DIARIO DE LA MARINA

20 PAGINAS — EDICION DE LA MAÑANA — 5 CENTAVOS

ACOGIDO A LA FRANQUICIA POSTAL E INSCRIPTO COMO CORRESPONDENCIA DE SEGUNDA CLASE EN LA ADMINISTRACION DE CORREOS DE LA HABANA

AÑO LXXXIX — HABANA, MARTES 24 DE MAYO DE 1921.—SAN FRANCISCO DE REGIS — NUM. 123

ASUNTOS DEL DIA

La lectura del primer Mensaje presidencial, aparte algún detalle, nos ha causado una buena impresión; y por lo que hemos oído aquí y acullá esa impresión favorable son muchos los que la comparten. El documento transpira sinceridad y buen deseo, y anunciándolo paladinamente por lo que se refiere a la parte económica, y apuntándolo o más bien dejándolo entrever por lo que toca a la parte política y a los métodos de gobierno, señala orientaciones distintas a las seguidas hasta ahora.

Escoba nueva...

Pero si ésta es de buena calidad y el que la maneja sabe y quiere... y le dejan, el buen barrido puede prolongarse hasta que pase a otras manos.

* * *

Las recomendaciones relativas a la reforma de la Constitución y a las economías en los gastos públicos forman la trama principal del Mensaje.

Fijemónos por el momento en las segundas, puesto que el tema es más actual, por reclamar primacía en el orden de prelación y porque la solución está al alcance del Congreso y del Gobierno, en tanto que la reforma constitucional requiere la apertura de un período constituyente y una consulta a los electores.

El último proyecto de presupuesto presentado al Congreso fija los gastos en 104 millones de pesos. Nada más; que ancha es Castilla. Pero no se incluye el sobresueldo de los funcionarios públicos, que asciende a 32 millones. De modo que son, o serían de aprobarse el proyecto, 136 millones de gastos.

—Es mucho—dice el señor Presidente. ¡Y tanto!

¿El remedio? Para el señor Zayas consiste por el momento en no aprobar el proyecto, para que continúen rigiendo los presupuestos actuales, cuya ascendencia es, para los gastos, de 62 millones y medio—fracciones aparte — sin contar con los 32 de sobresueldos, que el Jefe del Estado recomienda que se supriman o se rebajen.

Creemos que sobre este punto la recomendación debiera ser más explícita: decidirse categóricamente por la supresión o por la rebaja, y en el segundo caso señalar la ascendencia.

Es extraña, por lo menos es nueva, la recomendación al Congreso de no aprobar el presupuesto, siendo ésta la principal misión del Poder Legislativo, taxativamente señalada por la Ley fundamental. Más oportuna nos hubiera parecido la retirada del presupuesto y la presentación de uno nuevo; y si esto no fuese posible, porque la Constitución fija el período en que en el Gobierno ha de enviar el proyecto de ley económica a una de las dos Cámaras, la dificultad era subsanable recomendando en el Mensaje—pero concretamente, detalladamente—las modificaciones que a juicio del Jefe del Estado debían introducirse en el presupuesto presentado por el último Gobierno.

Los gastos, en opinión del señor Presidente de la República, deben "fluctuar" entre cincuenta y sesenta millones, "si fuere posible." El margen para la fluctuación es harto amplio, y lo hace aún más indeterminado la duda que incidentalmente se insinúa acerca de la posibilidad de poder fijar dentro de aquellos límites las economías.

* * *

Nos proponemos no limitar a los expuestos nuestros comentarios al primer Mensaje del nuevo Presidente de la República.

Como remate a los de hoy señalaremos la declaración que hace el señor Zayas de que acatará las decisiones del Poder Judicial—declaración que, pareciendo ociosa, sobre todo en un jurisconsulto, resulta sin embargo oportunísima—y la de que aspira a "constituir un Gobierno para todos en una República de todos y con todos."

¿Moldes nuevos? No: restaurados.

Porque ese gobierno respetuoso de las decisiones del Poder Judicial en una República de todos, con todos y para todos no será una novedad en Cuba.

El acto de ayer en el Nacional ha sido testimonio de cariño, simpatía y gratitud al Dr. García Kohly

Este, en un discurso brillante y magistral, canta las glorias de la Raza. Discurso del Dr. Secundino Baños. - El banquete.

Magnífico, soberbio, inenarrable, puede y debe conceptuarse el acto celebrado anoche en el Teatro Nacional, en el que las Sociedades Españolas de Cuba, rindieron el tributo de su admiración, de su cariño y de su agradecimiento, al glorioso tribuno cubano, que sintetizando en un verbo elocuente las glorias de los grandes oradores españoles, atesorando en su corazón noble, todo el amor hacia su raza supo en España ser heraldo del sentimiento cubano, amante y respetuoso para la nación progenitora.

Solo plácemes, sólo felicitaciones merecen las Sociedades Españolas que al honrar a un cubano ilustre, que supo hacerse amar y admirar en España, siendo el representante de nuestra nación, y sin abdicar de sus ideas de libertad e independencia tuvo y guardó para la que fué madre amorosa, respeto y cariño, saben honrarse a sí mismas, ya que enaltecen a, que a España glorifica y ama.

Solo felicitaciones repetimos, merecen esas sociedades que son honra y orgullo de Cuba en la que existen, y de España, y felicitamos entusiásticamente a la comisión organizadora del acto, al doctor Fuente, Secretario del Casino Español; al señor Canto, Vicepresidente del Centro Gallego; al Sr. Santos Moreton, vicepresidente del C. Castellano y al Sr. Cándido boso, Presidente del Centro Montañés, por su labor coronada por el éxito más rotundo.

Continúa en la SEGUNDA plana

En el Senado

A las cuatro y media se abrió la sesión bajo la presidencia del señor Aurelio Alvarez y actuando de secretarios los señores Rivero y Osuna.

Había en los curules muchos senadores

Se leyó el acta y fué aprobada.

Leyéronse después varios mensajes del Ejecutivo.

MENSAJES DEL EJECUTIVO

Sometiendo a la aprobación del Senado el nombramiento de los señores Pedro Pablo Rabell e Ibrahim Cossío para el cargo de Magistrados del Tribunal Supremo; el ascenso del señor Gustavo G. Mustelier para cónsul de primera clase en Honolulu; el nombramiento del señor José A. Costa para vocal de la Junta de Protestas; el nombramiento del señor Alberto F. Hevia y Prieto para secretario de segunda clase en la Legación de Santo Domingo.

Dando cuenta al Senado del ascenso del señor Leopoldo Dolz y Devesa para cónsul de segunda clase en Detroit, Michigan, Estados Unidos de América.

Dejando sin efecto los nombramientos de los señores Pedro Pablo Rabell e Ibrahim Cossío.

Dando cuenta al Senado del nombramiento del señor Pedro A. Pérez y Blanco para Vicecónsul adscripto al Consulado general de Cuba en New York, Estados Unidos de América.

Sometiendo a la aprobación del Senado el nombramiento del señor Miguel A. Escobar y Pichardo.

El señor Martinezmoles, que no asistió, excusó su falta ante el Senado en una comunicación.

En la orden del día figuraba el dictamen de las Comisiones de Hacien-

Continúa en la página TRECE

Coronel Rogerio Caballero, que mandaba el Quinto Distrito Militar y ha sido nombrado Jefe de Estado Mayor General del Ejército.

Cámara de Representantes

COMENZO LA DISCUSION DEL ACTA DEL SEÑOR RODRIGUEZ BLANCA. EXTENSOS DISCURSOS . . . —POCOS ACUERDOS

Ayer la Cámara, oyó, oficialmente la lectura del Mensaje Presidencial que leyera personalmente el señor Presidente de la República ante el Congreso, en su sesión del pasado sábado.

Dicha lectura debióse a una petición formulada por el Representante señor Sagaró, que apoyó, en cierto modo el también Representante señor Germán S. López.

El señor Sagaró declaró que dicho acto—el de la reunión del Congreso—había carecido de valor oficial, puesto que a los Representantes no se les había citado a esa sesión, sino simplemente invitados, por lo que entendía que la Cámara también debía conocer oficialmente la lectura del documento.

Después de leído el Mensaje el señor Sagaró solicitó la palabra sobre el mismo. No habló el señor Sagaró de dicho documento. Sólo quiso aprovechar la oportunidad para proponer la resolución de vetos presidenciales a Leyes ya votadas por el Congreso, muchas de las cuales interesa su resolución al nuevo Gobierno.

La Cámara acordó, resolver, preferentemente, en su sesión de hoy, todos los Vetos Presidenciales que se encuentran sobre la mesa:

Son estos los siguientes:

29 Marzo 1915.—Relativo a que el

Continúa en la ULTIMA página

La ley de emergencia Fordney

En la Asociación de Comerciantes se ha recibido el siguiente cablegrama del Senador Americano Frank D. Pavey:

La Cámara de Representantes y el Senado están de acuerdo sobre la Ley de tarifas de emergencia. Ningun cambio en el azúcar y el tabaco. Ese proyecto de Ley será probablemente votado por ambas Cámaras en la próxima semana.

PAVEY

FESTEJANDO AL DOCTOR PRESNO

Los médicos de la Quinta "Covadonga" le rinden un cariñoso homenaje

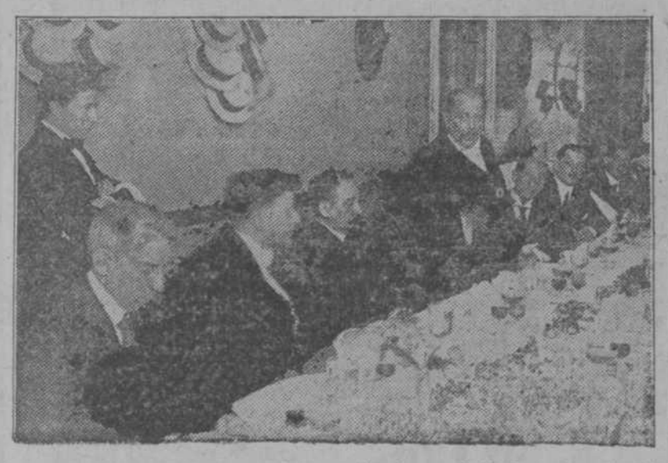

En el restaurant París cuyo decorado sobrio y elegante tanto se presta para los agasajos serios y sentidos, se verificó anoche, el banquete con que obsequiaron al ilustre doctor José Presno y Bastiony sus compañeros de la quinta "La Covadonga".

Dió motivo a ese homenaje cariñoso y de confraternidad el haber obtenido por oposición el distinguido médico, la cátedra de anatomía topográfica y operaciones de la Universidad Nacional, después de la renuncia formal que de la misma hizo otro estimado y admirado amigo de esta casa el doctor Francisco Domínguez Roldán, que desde hace tiempo venía desempeñándola.

La mayoría de los facultativos de la famosa casa de salud del "Centro Asturiano" quisieron al adherirse al hermoso y simpático acto de ayer, testimoniar al compañero de labores su admiración, su aprecio y sus simpatías, después de haber conquistado por su saber y su ciencia puesto tan prominente en la Escuela de Medicina de la Habana por donde tantos hombres intelectuales han pasado.

Presidió la comida el doctor Agustín Varona que tuvo a su lado al nuevo catedrático de medicina ocupando los otros sitios de la bien adornada mesa los doctores Francisco Domínguez Roldán, principal organizador del homenaje al doctor Presno y Bastiony, Francisco Rayneri, José Valdés Anciano, Ignacio Toñarely, Jacinto Menéndez, José March, Aurelio Serra, Emilio Romero, Arturo Casariego, Gustavo de los Reyes, Antonio Chicoy, Elpidio Stincer, Alberto Recio, Juan M. de la Puente, Heraclio López, Amador Guerra, Rodolfo Pérez de los Reyes, Manuel Viamontes, Antonio Broderman, Bernabé Mencía, Santiago Codina, José García Alvarado, Ricardo Silveira, Remigio Dou, Ernesto Fernández y el redactor del DIARIO DE LA MARINA, señor M. L. de Linares.

El restaurant París sirvió un exquisito menú en el que figuraban platos finos y suculentos acompañados dichos manjares, con los más gustosos vinos franceses entre los que figuraba el champaña burbugeante.

Como reunión de personas de talento inútil nos parece decir que transcurrió el ágape gratamente, y que reinó durante el mismo la cordialidad de afecto más sincera y afectuosa.

Al llegar a su fin la comisión organizadora del mismo, rogó al doctor Agustín Varona dedicara la comida

Continúa en la SEGUNDA página

CABLEGRAMAS DE ESPAÑA

Los títulos nobiliarios de residentes en Cuba. Inundaciones en Madrid. - Toros y toreros. Modificaciones en el Arancel.

MURIO EL GENERAL PRIMO DE RIVERA

TITULOS NOBILIARIOS DE RESIDENTES EN CUBA

MADRID, mayo 23.

En el último anuario de la nobleza de España, figuran los siguientes títulos nobiliarios que pueden hacer uso de sus dignidades con arreglo al Real Decreto de 2 de mayo de 1912 y pertenecen a personas residentes en la República de Cuba:

Don Adolfo Ponce de León del Corral y Martínez de Pinillos, conde de Villanueva y vizconde de Valbanera Grande de España; doña Margarita Mendoza, marquesa de Avilés; don Rafael Leonides de Peñalver y Hernández, marqués de Casa-Calvo; don Pedro Du-Quesne y Montalvo, marqués de Du-Quesne; don Domingo Francisco Miguel de Reglo y Arango, marqués de la Gratitud; don Ricardo del Valle de Lersundi, marqués de Guaimaro; doña Josefa Stembert de Miticoli, Vieuztemps de Machicote, marquesa de Machicote; doña María de la Encarnación Diez de Ulzurrum y Alonso, marquesa de Montescleros; don Marco Aurelio González y Carvajal, marqués de Pinar del Rio; don Ricardo Miranda y Sandoval, marqués de Premio Real; don José Sebastián Morales y Sotolongo, marqués de la Real Campiña; don Manuel Antón Recio de Morales y Calvo, marqués de la Real Proclamación; don Eduardo Díaz de Ulzurrum y Alonso, marqués de San Miguel de Aguayo; don Gonzalo de Herrera y Herrera, marqués de Villalta; doña María Francisca O'Reilly y Peroso, condesa de Buena Vista; doña Rosa Herera y Arango, condesa de Gibacoa; don Gonzalo de Montalvo y Soler, conde de Macurriges; don Nicolás Rivero y Alonso, conde del Rivero; D. José María Romero y Morales

Continúa en la SEGUNDA página

Por los héroes de Cavite y Santiago

LABOR TERMINADA

El Casino Español de Sagua la Grande, ha dado por terminada su labor en esta patriótica suscripción con el resultado final sigiente.

Suma recaudada al cerrarse la suscripción: Casino Español de Guabacoa.	5.00
Generales del Concejo de Villayón, Habana . . .	10.00
Rivero y su Comarca, Habana.	20.00
Don Juan Martín, Santiago de las Vegas. . . .	1.00
Bejucanos y su Comarca, Habana.	3.00
Suma total recaudada .	$8.923.51

El equivalente de esta suma en pesetas, al 68 y medio por ciento valor, reduciendo el importe del timbre de la letra, fué remitido con fecha 16 del corriente a don José María González, representante en Madrid del Casino Español de Sagua en un giro por valor de pesetas 65.120.50, para que dicho señor lo entregue al señor Presidente de la Comisión Gestora del homenaje a los marinos de Cavite y Santiago, que radica en la capital de España. A este útlimo se le mandó una lista minuciosamente detallada, con los nombres de todos los genero-

Continúa en la ULTIMA página

Un proyecto de Banco de Emisión

El señor Isidro Olivares nos pide demos publicidad al siguiente escrito que se ha servido dirigirnos como particular y no con su carácter de Presidente de la Bolsa de la Habana. Dice así:

En tres del corriente mes hube de publicar en el acreditado DIARIO que usted con tanto acierto dirije, mis impresiones sobre la crisis que atravesamos, con tan buena suerte que he recibido distintas felicitaciones, lo que me ha animado de no desistir de mis propósitos y exponer hoy mis nuevas impresiones.

Confirmo cuanto manifesté en mi escrito de esa fecha, desde ese día la situación ha adquirido mayor gravedad; todos tenemos conocimiento de las casas bancarias que últimamente se han visto obligadas a suspender sus pagos; siendo éstas las siguientes: Digón y Hnos., Demetrio Córdova, Penabat, Areces y Ca., P. Fernández de Córdova, Francisco D. Vegal de Ciego de Avila, otra en Morón y la muy importante de Agapito García en Güira de Melena, todas estas casas gozaban de gran concepto, siendo su situación de solvencia, en todas ellas su activo acusa un saldo favorable contra su pasivo, por lo tanto no es de esperar que sus acreedores sufran quebranto. Acaso con medidas extremas habrían de lograr el cobro de sus depósitos? En modo alguno, con

Cntinúa en la ULTIMA página

Es persona grata al nuevo gobierno el Dr. Montoro

El Secretario de la Presidencia, doctor José Manuel Cortina Cortina, facilitó ayer a la prensa la siguiente nota oficiosa:

"El señor Presidente de la República manifiesta que se ha sorprendido de los rumores de que se han hecho eco varios periódicos, relacionados con que el Gobierno tuviese disentimientos con el Secretario de Estado, doctor Rafael Montoro.

"El señor Presidente expresa que es él quien invitó al señor Montoro a ocupar el cargo de Secretario de Estado, y que tiene toda su confianza en dicho cargo.

"Desea que esta noticia se haga pública, desvaneciendo con ella los rumores que han circulado en sentido contrario."

Los nuevos Subsecretarios

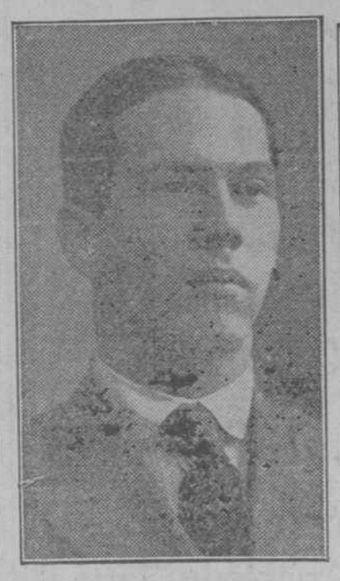

Doctor Oscar Zayas y Portela, que ha sido nombrado Subsecretario de Gobernación.

Licenciado Guillermo Patterson y Jáuregui, que ha sido confirmado en su cargo de Subsecretario de Estado.

Doctor Manuel Gutiérrez y Balmaseda, que desempeñaba el cargo de Director de Justicia y ha sido nombrado Subsecretario de ese Departamento.

Los problemas sociales y el nuevo Secretario de Agricultura

Muy visitado fué ayer, por elementos de las distintas esferas sociales, el Secretario de Agricultura, Comercio y Trabajo, doctor Collantes; unos para tratar asuntos relacionados con el Departamento y otros para felicitarlo, por su designación para el cargo, que actualmente desempeña.

La huelga del F. C. de Cuba

Una comisión de Camagüey, trató con el doctor Collantes de dos asuntos relacionados con dicha provincia, siendo uno de ellos el problema de la huelga del Ferrocarril de Cuba, que fué solucionado en principio, y que se trata de evitar que resurja nuevamente, según le informaron el Presidente del Consejo Provincial de Camagüey y el Senador por dicha provincia señor Rosendo Collazo, que formaban parte de la comisión.

Manifestó el doctor Collantes a sus visitantes que estimaba que los problemas sociales, en estos momentos, debían abordarse con serenidad de juicio y espíritu de justicia y concordia por los elementos que integran el capital y el trabajo.

"Los problemas sociales—dijo el doctor Collantes,—no pueden ya ser tratados como problemas de órden público, sino con espíritu de justicia y de concordia en pos de soluciones armónicas que traigan al ánimo el sosi-

Continúa en la ULTIMA página

El cobro del impuesto del 4 por ciento

Como resultado de consultas dirigidas a la Secretaría de Hacienda por distintos comerciantes obligados a la tributación establecida por el Impuesto del 4 por 100, se les ha informado que mientras no sea modificada la Ley de Primero de Julio de 1920, la Administración se vé compelida a realizar la cobranza del referio Impuesto, con vista de los balances presentados y los que deben continuar presentando las sociedades comerciantes obligados al pago de esa tributación, en los plazos reglamentarios.

Igualmente se dirigieron órdenes a las Administraciones de Zonas y Distritos Fiscales para que activen la cobranza del referido Impuesto.

Alemania contesta a la nota francesa sobre la Alta Silesia haciendo responsable a la Comisión interaliada

PARIS, mayo 23.

Una nota del gobierno alemán presentada hoy al Ministerio de Relaciones Exteriores, declara que el gobierno del Reich no puede ejercer influencia en las medidas que para proteger se toma la población del territorio de la Alta Silesia que se encuentra bajo la administración de la Comisión Interaliada. Agrega el documento que la responsabilidad del mantenimiento del orden y del cumplimiento de las leyes en dicha región, atañe únicamente a la Comisión mencionada.

La comuncación alemana es una respuesta a la nota francesa entregada al Ministerio de Estado en Berlín el 19 de mayo, demandando que Alemania cerrase las fronteras entre el territorio plebiscitario y el del Reich, según lo hizo Polonia. El gobierno alemás en su contestación manifiesta que ha tomado medidas para impedir la entrada en Silesia de fuerzas irregulares alemanas, en el área plebiscitaria, pero que no puede intervenir en las medidas que para protegerse tome la población, agregando que ésta a causa de la falta de amparo que le presta las tropas francesas, se encuentran en un estado legal de defensa propia. El eseablecimiento de las leyes en la Alta Silesia, dice la nota, no tienen relación alguna con el regreso de los obreros a trabajo; la insurrección tiene un carácter político y tiende a imponer el dominio polaco a la población silesiana por la violencia e infringiendo todas las disposiciones del Tratado de Paz y los principios más fundamentales de la justicia. Termina la comunicación afirmando que el gobeirno alemán ha perdido esperanza de que los esfuerzos de la Comisión interaliada hallen medios de restaurar la autoridad usual y legítima en la Alta Silesia, librando a su pueblo del yugo de los insurrectos polacos.

LA POLICIA PLEBISCITARIA ALEMANA EN LA ALTA SILESIA SE APODERA DE PUNTOS ESTRATEGICOS

BERLIN, mayo 23.

El diario Montags Post, anuncia hoy en sus noticias acerca de las operaciones alemanas en la Alta Silesia, que la policía plebiscitaria alemana, tomó por asalto Annaberg, punto en que los insurrectos polacos se habían mantenido durante tres semanas. Estos últimos perdieron tres cañones.

Agrega el citado diario que los alemanes ocuparon también un lugar de importancia estratégica llamado Grosstein al nordeste de Annaberg, capturando dos lanza-minas y siete ametralladoras.

La Cámara de Representantes aprobó la ley de tarifas de emergencia

COMBATE A LO LARGO DEL RIO ODER ENTRE POLACOS Y ALEMANES. EL CONFLICTO SE EXTIENDE Y ADQUIERE MAYOR INTENSIDAD

BERLIN, mayo 23.

Por conducto de líneas telegráficas y telefónicas, sujetas a constantes interruciones, llegan noticias de que alemanes y polacos han empeñado un combate con artillería de grueso calibre y ametralladoras, a lo largo del río Oder, y especialmente en las cercanías de Krappitz. Ambas fuerzas se dedican a atrincherarse y los habitantes de varias de las poblaciones cercanas a la escena en que se desarrolla la batalla, se hallan presas de intenso pánico.

Las noticias de naturaleza general procedentes de la Alta Silesia indican la llegada de considerables refuerzos tanto a los insurrectos como a los alemanas, la amenaza de falta de artículos alimenticios en el área rebelde y que el conflicto ha adquirido en estos últimos días mayor extensión e intensidad. El gobierno alemán en una nota entregada al embajador francés el 19 de mayo y dada hoy a la publicidad, niega toda responsabilidad en los disturbios y se niega a cumplir la demanda francesa de que se envíe dinero, con respecto de pagar a los mineros, por considerarse necesario para impedir que se produzca una situación verdaderamente caótica.

EL SECRETARIO WALLACE DA UNA SESION CINEMATOGRAFICA DE LAS ACTIVIDADES DE SU DEPARTAMENTO AL CUERPO DIPLOMATICO HISPANO AMERICANO

WASHINGTON, mayo 23.

Con objeto de fomentar el desarrollo de la agricultura en la América española, el secretario Wallace invitó hoy a una exhibición cinematográfica particular, en la que se mostraban las actividades en su Departamento, a los miembros del cuerpo diplomático Hispano Americano y a sus señoras.

Se entregarán copias de las películas a aquellos diplomáticos que deseen enviarlas a sus países respectivos para que allí se exhiban.

FONDOS PARA LA OBSERVANCIA DE LA PROHIBICION

WASHINGTON, mayo 23.

La Cámara, por una votación de 77 a 38, aprobó la adición de $200,000 a la ley de créditos para deficiencias en la observancia de la prohibición hasta el primero de julio. La enmienda fué presentada por el representante republicano de Minnesota Mr. Volstead quien expuso que la oficina de observancia de la prohibición se había visto obligada a despedir 700 funcionarios a causa de la falta de fondos con que pagar sus salarios.

Los mismos miembros que favorecían la mencionada enmienda, expresaron dudas de que el alivio que ofreciese llegase a tiempo para ser de valor real ya que después de ser aprobada en la Cámara la ley junto con la enmienda debe ser presentada en el Senado.

LA CONFERENCIA DE BRIAND Y LLOYD GEORGE EN BOULOGNE NO SE CELEBRARA ANTES DE FINES DE SEMANA

PARIS, mayo 23.

En los círculos oficiales de esta capital, no se espera que la proyectada conferencias en Boulogne entre M. Briand y Mr. Lloyd George, tenga lugar antes de fines de semana, a causa de que será necesaria la presencia del jefe del gobierno francés en el Senado después de que haya tomado parte en el debate de laCámara de los Diputados sobre la política exterior del gobierno.

Suscríbase al DIARIO DE LA MARINA y anúnciese en el DIARIO DE LA MARINA

NINGÚN
disolvente del
ÁCIDO-ÚRICO
es tan poderoso como
LA
PIPERACINA
MIDY
GRANULADA EFERVESCENTE
puesto que SOLO ella disuelve su
92%
de los compuestos úricos
ARTRITISMO, REUMATISMO, GOTA, ARTERIO-ESCLEROSIS, ARENILLAS, CÁLCULOS, CIÁTICA.
2 a 4 cucharadas de las de café por día
Exigir el nombre MIDY para evitar las Substituciones
ENVIO GRATIS DE LOS FOLLETOS EXPLICATIVOS DIRIGIRSE
LABORATORIOS MIDY
Apdo 137, HABANA
PARIS

Tabacos y Cigarros
"Ramón Allones"
Alegran los corazones
Teléfono A-4282

Noticias contradictorias de la revolución portuguesa

EL PRESIDENTE DE LA REPUBLICA PORTUGUESA INSTA AL DOCTOR SOARES QUE ORGANICE UN GABINETE PARA SUSTITUIR AL DE MACHADO

LISBOA, mayo 23.

El Presidente Almeida ha solicitado del doctor Augusto Soares, ex-ministro de Relaciones Esteriores, la formación de un nuevo gabinete con objeto de reemplazar al del señor Machado que renunció colectivamente. Circulan rumores de que se proyecta disolver el Parlamento.

El Presidente Almeida parece estar seguro de la lealtad de las tropas que componen la guarnición de esta capital, en la que reina completa tranquilidad.

La guardia nacional republicana, demostró cierto descontento con el Ministerio dimisionario, llevando a cabo una manifestación en la que sin embargo no ocurrieron desórdenes por haber sido de naturaleza enteramente pacífica.

EL CORRESPONSAL DE "EVENING NEWS" EN VIGO RELATA INCIDENTES DE LA REVOLUCION PORTUGUESA

LONDRES, mayo 23.

El corresponsal del diario "Evening News" en Vigo anuncia que el Gabinete portugués dimitió el sábado para "impedir que sus miembros fuesen víctimas de la revolución".

Agrega el corresponsal en su despacho que los revolucionarios se componen de las secciones de ametralladoras de varios regimientos, de compañías de la guardia republicana y de una batería de la guardia nacional. Añade que fuerzas de caballería e infantería avanzan contra el palacio presidencial y los ministros.

El acto de ayer...

(Viene de la PRIMERA)

El hermoso salón del Teatro Nocional aparecía bellamente adornado. En el escenario la mesa presidencial, sobre ella, las banderas española y cubana y artísticas guirnaldas de flores completaban la severa, sencilla y bella ornamentación.

En la sala de lunetas, cinco mesas perpendiculares a la presidencial, en la que tomaron asiento cerca de quinientos comensales, cuyos nombres no publicamos por haberlo hecho en nuestra edición de ayer. Cuanto vale y significa en Cuba, en la política, artes, industrias, comercio, letras... estaba representado en el Nacional.

Los palcos plateas y principales, las lunetas de anfiteatro, las galerías repletas de un público distinguido y brillando como siempre la hermosa mujer cubana, nuestra gala y nuestro orgullo, representada por las más hermosas mujeres de la Habana.

Los cronistas teníamos reservados nuestros lugares al lado de la tribuna de los oradores, en la mesa A. En el grillé de la izquierda, se hallaza la familia del señor Mario García Kohly, representada por lae señoras Amparo Mendizabal de Kohly; Floria Ruiz de Kohly; señora de Broch; señora de Torriente; señora Embil de Kohly y la señora Gabriela Echevarría, bella representación de la hermosura de la mujer cubana, a la que los cronistas disputaron como Reina de la belleza en la fiesta ofrendándola una "cesta de flores" como rendido acatamiento a su belleza.

LA MESA PRESIDENCIAL

Ocuparon la mesa presidencial, el doctor Mario García Kohly, acompañado de los señores Narciso Maciá, presidente del Casino Español y del Comité de Sociedades Españolas; Secretario de Estado, doctor Montoro; Secretario de Gobernación señor Martínez Lufriu; Presidente de Relaciones del Exteriores del Senado doctor Todriente; Secretario de la Guerra, General Castillo Duany; Secretario de Instrucción Pública, doctor Francisco Zayas; Secretario de Hacienda, doctor Gelabert; Secretario de Justicia, doctor Regueiferos; Presidente de la Cámara; Gobenador señor Barreras; el Comandante Rosado Llambí en representación del Honorable Predirnte de la República; capitán Núñez en representación del Secretario de la Presidencia, doctor Martínez Ortiz en representación del general Carillo; Secetario de Sanidad; Secretario de Obras Públicas; Alcalde de la Habana señor Marcelino Díaz de Villegas; Presidente de Relaciones Exteriores de la Cámara; señor Soler y Baró introductor de Embajadores; Ministro de España y Cónsul de España y doctor Secundino Baños, vicepresidente del Centro Gallego.

El Menú, espléndido y bien servido por el Hotel Florida.

Terminado el banquete, gustados el champagne y el café y los licores, el señor Maciá, presidente del Comité de Sociedades Españolas, pronunció breves y cariñosas frases, ofrendando el banquete y anunciando que harían uso de la palabra los señores doctores Baños y García Kohly. Grandes aplausos.

El doctor Secundino Baños con palabra galana y fácil, tras pedir perdon con modestia excesiva, por hablar en aquel acto, hizo historia de la actuación del doctor García Kohly en las fiestas con motivo de la llegada del buque escuela cubano "Patria" a España. Relató los triunfos del Ministro de Cuba en España, en el Ateneo de Madrid, en la Universidad y en cuantos lugares visitó y habló de su amor a la raza cuyas glorias cantó en frases inmortales el doctor García Kohly, haciéndose admirar y querer del pueblo español.

Dedicó un hermoso párrafo el doctor Baños a la mujer cubana bella y virtuosa y explicó que al tributarle el merecido homenaje que en aquel acto le rendían las Sociedades Españolas al ños y García Kohly. Grandes aplausos testimonio de cariño, de admiración y de gratitud al cantor de las glorias de la raza hispana.

Tuvo un cariñoso recuerdo para el doctor Montoro que fué ovacionado.

Al terminar su hermosa oración el doctor Baños fué entusiásticamente aplaudido.

Nuestro compañero en la prensa señor Ruy de Lugo Viña leyó unos hermosos versos que fueron aplaudidísimos ylos que publicaremos en otra oportunidad.

El doctor Fuente leyó un cable que el señor Manuel Pichardo, Secretario de la Legación de Cuba en Madrid y en su nombre y en el de todos los cónsules y funcionarios cubanos en España y de la Colonia Cubana felicitaba al Dr. Mario García Kohly, adhiriéndose al homenaje que se le tributaba. Grandes aplausos.

Al dirigirse a la tribuna el doctor García Kohly, el público puesto en pié le tributó una entusiasta ovación que duró largo rato. El ilustre tribuno cubano emocionado, daba las gracias saludando al público que lo vitoreaba.

Su elocuentísimo, su magistral discurso, pletórico de frases hermosísimas, y de definiciones rotundas.

Cantó a la epopeya viril de nuestra independencia, a las glorias de la raza y a la madre progenitora, a la madre augusta, a España, para la que en ningun pecho hubo ni habrá rencor; para la que solo amor existe en los pechos cubanos.

Fué uno de los más bellos discursos que en tierra cubana han sido pronunciados, y uno de los que por la galanura de su estilo, por la belleza de sus imágenes, por la magnificencia de sus conceptos, merece ser colocado al lado de los mejores que pronunciaron los más brillantes oradores del mundo.

Como lo publicaremos íntegro en otra edición, tomado por nuestro taquígrafo, solo añadiremos que el doctor García Kohly, en su hermosa oración se superó a sí mismo.

Su elocuencia es aún mayor, más fluida y más galana, que la que hizo que se le considerase como uno de los mejores oradores de Cuba. El pueblo español ha sido justiciero con el doctor García Kohly.

La ovación que recibió el Ministro de Cuba en España fué estruendosa, indescriptible, salida del alma. Las mujeres le arrojaron flores y el público al salir le hizo objeto de una cariñosa despedida.

Repetimos nuestra felicitación a las sociedades españolas organizadoras de este bello acto.

Festejando al...

Viene de la PRIMERA página

al doctor Presno y Bastony, lo que hizo inmediatamente con frase fácil, conceptuosa y elocuente.

En el curso de su improvisación el doctor Varona recordó cosas muy interesantes y vividas del doctor Presno que es además de un médico eminente un laborioso y concienzudo clínico.

Le felicitó por su triunfo y le despidió cariñosamente por su viaje a Francia que emprenderá recientemente exhortándole al estudio de las eminencias francesas de la medicina que enseñan gratamente y que van a la cabeza del mundo científico europeo.

Siguieron a esas laudatorias frases que nos es imposible reproducir por no haber de ellas tomado notas completas las de otros concurrentes al banquete. El doctor Casariego por ejemplo leyó las suyas estampadas en el menú y las del doctor Francisco Domínguez. Dice así la primera: "El doctor J. O. Presno, maestro de la Cirugía, ha sido y es maestro de corrección y compañerismo, profesional, digno sucesor del profesor Francisco Domínguez."

Y la de este es como sigue: "Presno es modelo de amigo y compañerismo."

Otros brindis más completaron los sentimientos de afecto que se demostraron anoche al doctor Presno, todos sentidos y expontáneos.

Y así terminó esta fiesta, encaminada a enaltecer a un hombre modesto pero valioso en saber y en cultura a quien por su triunfo científico felicita calurosamente el DIARIO DE LA MARINA.

Los de Villaviciosa, Colunga y Caravia

EN EL TEATRO MARTI

Celebraron no ha mucho tiempo una fiesta donosa, que culminó en un triunfo resonante, como todo lo que celebran los de Villaviciosa, la hermosa; los de Colunga, la gentil; los de la primorosa Caravia.

De aquella hora encantadora y fraternal, imprimieron una gran película, obra admirable de la cinematografía moderna, y acordaron exhibirla muy solemnemente, en hora de gracia y de arte; hora que tendrá lugar mañana, por la noche, en el cautivador teatro de Martí, y con arreglo a este brillante programa; hora de gracia que estos asturianos dedican a la colonia asturiana de la Habana—"chachos"; hora de vibrante "Ixuxú".

FUNCION CORRIDA

Primera parte a las ocho y media. Exito del sainete en un acto y cuatro cuadros de Sebastián Alonso Gómez, con música del maestro Emilio López, del Toro, titulada LA MACARENA.

Segunda parte. Exito de la zarzuela en dos actos, original de los señores Enrique Paradas y Joaquín Jiménez, música del maestro Alonso, titulada: LA NOVELERA.

Tercera parte: Exhibición tomada de la película en la gira de La Polar: PRO VILLAVICIOSA, COLUNGA y CARABIA.

Si veis por allá un aldeano fuerte, alto, sonriente y pícaro, corteja que te corteja con las divinas tiples, con las graciosas vicetiples o con las bellas del coro, "daibos", que es él; el famoso "Gaitero", de la famosa sidra de Villaviciosa la hermosa, que viene a tomar parte en la bulla, y a exhibir, también, la gran película de su propiedad, titulada" Bellezas de Asturias".

Cablegramas de España

(Viene de la PRIMERA)

conde de Sagunto; don Francisco Javier de Santa Cruz y Mallén, conde de San Juan de Jaruco y conde de Santa Cruz de Mopox; y doña María Luisa Carlota y Armenteros, condesa de Santa María de Loreto.

Estos son los títulos de la nobleza española que han obtenido sus respectivas cartas españolas y verificado los pagos correspondientes, según la lista publicada en el mencionado anuario.

ENORME AGUACERO, SOTANOS INUNDADOS Y PARALIZACION DEL TRAFICO EN MADRID

MADRID, mayo 23.

Todo el cuerpo de policía y la totalidad de los guadias municipales estuvieron hoy ocupados en prestar socoros en los sótanos de los barrios bajos, inundados por un diluvio que se dice el más abundante que ha ocurrido en Madrid.

El tráfico se paralizó en numerosos puntos de la capital y de sus afueras, por llegar el agua a varios palmos de altura.

En todas las Iglesias se habían hecho oraciones para que lloviese durante la sequía, que prolongándose varios meses han constituído una amenaza para las cosechas en los distritos agrícolas, y obligado a las autoridades madrileñas a restringir el suministro del agua potable como consecuencia de haber bajado sobre manera el nivel del lago Lozoya.

También se disminuyó el empleo de la electricidad por haber faltado el agua de las instalaciones hidráulicas que generaban potencia eléctrica.

LAS CORRIDAS DEL DOMINGO

MADRID, mayo 23.

La corrida celebrada en esta capital ayer domingo, desmereció al ser comparada con la última en que alcanzó Granero un éxito tan ruidoso. Seis toros de la ganadería del Melgarejo fueron lidiados por Chena, Montes y Nacional II. Chena quedó superior toreando y matando; Montes rivalió con el primer espeda en valentía y Nacional II escuchó una gra novación después de su primera faena y dando una monumental estocada. El picador Lobato fué corneado en una caída al descubierto recibiendo varios varetazos de pronóstico reservado.

La empresa de la Plaza de Vista Alegre, se vió obligada a suspender la corrida del domingo en medio de una espantosa bronca a causa de que los toreros Blanquito y Cazorlare se negaron a torear hasta que sus compañeros que habían tomado parte en otras corridas recibiesen la paga que les correspondía. Facultades consintió en torear, pero al enterarse que tendría que alternar con dos novileros, se negó a su vez a salir al redodel. La policía detuvo a Facultades teniéndole que proteger de las iras del público.

En Zaragoza los toros de Martínez fueron superiores y Dominguín derrochó arte y valentía siendo ovacionado repetidas veces y concediéndosele una ireja. En el cuarto de la tarde fué cogido y volteado aparatosamente, pero sólo sufrió un ligero puntazo que no le impidió continuar la lidia. Granero estuvo de nuevo colosal.

En Bilbao, Ernesto Pastor consiguió lucirse con el ganado de Tamarón. Al clavar el último par de banderillas el toro le cortó el terreno, alcanzándolo y propinándole una cornada en la región lumbar, pero el diestro se resistió a retirarse a la enfermería y empuñando los trastos de matar inició una faena a un palmo de los cuernos hasta que se vió obligado a abandonarla, a causa de la herida que había recibido. Por su anterior faena rematada con un volapié hasta la taza se le concedió la oreja. Ale tuvo que matar cuatro toros y escuchó varias ovaciones.

En Valencia los seis toros de la ganadería de Pablo Romero fueron grandes, bien puestos y de poder, dando oportunidades a Almanzano para cosechar muchos aplausos. Uno de los toros lo volteó sin consecuencias. Barajas sobresalió especialmente en banderillas y Pablo Lalanda estuvo muy valiente, ganando una oreja.

En Barcelona, Marcial Lalanda, Marqués y Gitanel lidiaron seis toros de Garvey que al principio fueron de mucho cuidado. Quedándose casi todos en el segundo tercio y al tocar a matar estaban convertidos en verdaderos marrajos, de manera que ningunode los diestros pudo lucirse y la corida resultó muy aburrida.

CONSEJO DE MINISTROS PARA DISCUTIR MODIFICACIONES EN EL ARANCEL

MADRID, mayo 23.

En la noche de hoy se celebró un Consejo de Ministros convocado especialmente para tratar de cuestiones suscitadas por el reciente aumento en los aranceles. Los representantes diplomáticos de varios países europeos, llamaron la atención del gobierno sobre los peligros que entrañaban dichos aumentos, ya que probablemente promoverían represalias.

Inglaterra en especial se ve grandemente defraudada en sus esperanzas, a causa de que casi todos los artículos que exporta España se ven recargados con nuevos derechos, en muchos casos dobles de los que anteriormente regían.

El gabinete teme que Inglaterra imponga derechos prohibitivos a los vinos españoles, lo que agravaría aún más la crisis que en la actualidad aqueja a la industria vinícola, que ya sufre considerablemente por efecto de la suspensión de las compras francesas.

Los ministros considerarán la introducción de modificaciones con objeto de evitar una crisis comercial.

FALLECIMIENTO DEL MARQUES DE ESTELLA :: DETALLES DE SU CARRERA

MADRID, mayo 23.

El general Primo de Rivera, marqués de Estella, falleció en esta capital a la edad de 90 años. Era uno de los militares más eminentes del ejército español.

Su carrera militar empezó a la edad de 13 años ingresando en el colegio de cadetes y fué distinguidísima, caracterizándola la rapidez de sus ascensos. Pasó muchos años en las Filipinas de las que fué gobernador general y poseía ideas bien definidas sobre la actitud que debía asumir España acerca de su zona de influencia en Marruecos, declarando que si se pudiese conseguir que Inglaterra cambiase Gibraltar por Ceuta, España no debería ocuparse en absoluto de Marruecos.

El marqués desempeñaba un puesto en el Tribunal Supremo de Guerra y Marina. Era capitán general del ejército español; el único militar que queda en la actualidad de ese grado es el general Weyler.

GOMAS MACIZAS ALEMANAS
Continental

Para Camiones Americanos y Europeos.
A PRECIOS REDUCIDOS
MONTALVO & EPPINGER, Galiano 98
Agentes exclusivos
Teléfs. A-6912 yM-9035. Apartado 2505.

El mensaje presidencial

Tiene el mensaje presidencial del doctor Zayas los muy recomendables méritos de no ser largo, de no contenerse con lugares comunes y recomendaciones anodinas y promesas vagas y de concretar y señalar claramente los males y vicios que conviene corregir y las medidas con que se han de remediar.

Es la paz lo primero que como base fundamental de toda su labor y de todos sus planes se propone mantener a toda costa. "Tenemos paz, recuerde el nuevo Presidente de la República, queremos paz y mantendremos paz", Para conseguirla, el doctor Zayas comenzó las predicaciones de su período gubernamental con su proclama de unión y cordialidad. Para consolidar la soberanía nacional y para ir venciendo aquellos conflictos económicos y políticos a que muy oportunamente se refiese el mensaje no basta únicamente la paz material. Esta corre ya tanto peligro, desde que los medios de protesta se ha deseado ya definitivamente la revolución como mortalmente atentatorio a la soberanía nacional. El nuevo Gobierno necesita además para el desarrollo de su programa y la realización de sus propósitos, la paz moral. Esta paz ha de sofocar los rencores y resentimientos que hayan quedado del enfrentamiento apasionado e intransigente de la pasada contienda electoral, y ha de restablecer aquel contacto de todas las fuerzas políticas con el Gobierno que es indispensable para la solución de los problemas de interés general y de carácter nacional. Sólo con esta paz puede conseguirse un funcionamiento ordenado y normal de los tres poderes del Estado y de los distintos organismos oficiales.

Para garantizarla propone además al Congreso el doctor Zayas algunas reformas tan atinadas como la de ampliar y reforzar la autonomía de la Junta Central Electoral, a fuer de organismo director. Este fué sin duda el espíritu de Mr. Crowder al redactar su Código. Quiso él apartar el ejercicio del sufragio de todo cuanto significase personalidad y coacción gubernamentales, y resguardarlo con la ecuanimidad y la neutralidad naturales en organismos que están desligados de las agitaciones y exaltaciones políticas y tiene la alta misión de velar por la justicia.

Cree el doctor Zayas que la reelección del Presidente, autorizada por la Carta Fundamental, es una causa de apasionamientos y perturbaciones electorales, gravemente peligrosas para la tranquilidad pública y para la soberanía nacional.

Este criterio del nuevo Presidente merece los mayores elogios en cuanto significa que, cumplido su período gubernamental, está dispuesto a entregar su cargo a aquel a quien el sufragio designe su sucesor. No pretenede, por lo tanto, el doctor Zayas, valerse de los poderosos recursos que le da la jefatura suprema de la nación, para continuar en ella después del primer plazo prescripto por la Constitución. Por lo demás, la reelección en sí, como lo hemos indicado, ni es buena ni mala. Su bondad o malicia depende de las medidas que se adopten para ponerla en práctica y de las tendencias reeleccionistas o antireeleccionistas que tenga el pueblo. En Cuba existe indiscutiblemente cierta animosidad contra la reelección, que ha sido origen de exaltaciones y funestos disturbios y alzamientos sumamente peligrosos para los supremos intereses de la nación.

Otra de las importantes reformas recomendadas en el mensaje presidencial atañe a la inmunidad parlamentaria. El doctor Zayas opina, como nosotros, que es una extralimitación y un abuso de esa inmunidad el que se extienda a delitos comunes como el del asesinato, la violación, el rapto y la estafa, y que el congresista delincuente siga escudándose bajo su égida intangible de legislador, indefinidamente, aun después de haber cesado en su cargo. Esa "impunidad" (tal es la palabra exacta) subvierte el orden de la justicia y la democracia, infringe la igualdad constitucional de todo ciudadano ante la ley e instituye una casta privilegiada para el crimen. La opinión pública en pleno ha pedido una y otra vez la limitación razonable y justa de esa inmunidad irritante y odiosa.

El Congreso debe releer despacio el mensaje presidencial del doctor Zayas, en que se compendian los más graves problemas y necesidades de la nación y se indican sus remedios.

AVISO
AL COMERCIO EN GENERAL

Papel en rollos, Celulosa, Manila y Kraft, para paquetes de todos tamaños, papel Glasine blanco, 30X40 y 24X36, papel Celulosa en pliegos de todos colores, servilletas de crepé, servilletas lisas, pajillas para refresco, cartuchos calidad Manila Extra y Mikados, de todos los números, papeles de Estraza y Estracilla, blanco, cartón papel higiénico de 4 onzas, libretas, hilo, fundas para sombreros, papel de China, 24X36 y 20X30, blanco y en colores, sobres de todas clases.

Hay gran surtido de papel para los impresores.
Material de imprenta y maquinaria en general.

Admitimos checks del Banco
Digón Hnos.
EN PAGO DE MERCANCIAS

Emilio Fernández, S. en C.
Almacenistas Importadores
de Papelería en general, Efectos de Escritorio e Impresos
Muralla 12 San Ignacio 74
Apartado 2124 Teléfono A-7194 Habana

C4014 12d.-17

Ricardo Martínez, a Angelito.
Sus amiguitos Moré, a Angelito.
Sánchez y Hermano, a Angelito.
Daniel Pellón y familia, a Angel Fernández Gómez.
Paco García y familia, a Angelito.
De sus primos Pepe y Rosario, a Angelito Fernández.
Nieves y Pepe, a Angelo.
Nicolasa y Troadio, a Angelito.
Hijos de Felipe González, a Angelito.
Dr. Gustavo de los Reyes.
María Lozano de Rodríguez Bango.
Viuda de Maruri.
Terina y Rodolfo.
Luis Linares.

DE ESPAÑA

Recuerdo de la familia del Hotel Comercio de Villafranca.
Recuerdo de Ramón y esposa, a Angelito.
Severo y María.
Ramona, a Angelito (1 pensamiento).

Dr. Gonzalo Pedroso
CIRUJANO DEL HOSPITAL DE EMERgencias y del Hospital Número Uno.
ESPECIALISTA EN VIAS URINARIAS y enfermedades venéreas. Cistoscopia y cateterismo de los uréteres.
INYECCIONES DE NEOSALVARSAN.
CONSULTAS: DE 10 A 12 A. M. Y DE 3 a 6 p. m. en la calle de Cuba, 60.

Asociación de Hacendados y Colonos

Con asistencia de la mayoría de los miembros de su Junta Directiva celebró sesión ayer la Asociación de Hacendados y Colonos, dándole posesión a los individuos recientemente electos.

Acto seguido se procedió a la elección de los cargos de la Directiva a excepción del Presidente, dando el siguiente resultado:

Vices-Presidente: Señores Aurelio Portuondo; Alejo A. Carreño; Adolfo Méndez Guedes Tomás Felipe Camacho; Ramiro Cabrera; Doctor Fernando Sánchez de Fuentes; Pedro Betancourt y Vidal Morales.

Secretario: Ramón J. Martínez.

Vice-Secretario: Ignacio Plá.

Tesorero: Higinio Fanjul.

Vice-Tesorero: Salvador Guedes.

Se eligieron también los miembros del Comité Ejecutivo, recayendo los cargos en los señores siguientes:

Alejo A. Carreño; Aurelio Portuondo; Ramiro Cabrera; Pedro E. Betancourt; Gabriel Camps y Ramón J. Martínez.

Los demás miembros fueron electos miembros de la Directiva.

El nuevo personal de la Renta

El sábado hizo entrega de su cargo de Director General de la Renta, el General Armando Sánchez Agramonte.

En este cargo sustituirá al General Agramonte, el doctor Norberto Alfonso, de una probada ejecutoria de hombría de bien y caballero intachable.

Su nombramiento, que será sin duda alguna aprobado por el Senado ha producido favorable impresión.

Para la subdirección esta nombrado el jóven señor Alfredo Zayas y Arrieta, que goza de muy merecidas simpatías.

Por renuncia presentada con fecha 19, por el señor Domingo Noguer del cargo de Jefe del Personal, será designado el señor Luis Escoto que venía desempeñando un cargo de confianza en los Ferrocarriles Unidos.

Para segundo Jefe del Personal se indica al señor Gispert.

Y para el cargo de Secretario Particular del doctor Alfonso, ha sido nombrado nuestro estimado amigo el señor Juan Manuel Chacón, tan conocido en nuestros círculos sociales.

El señor Alfonso, al serle presentados los Jefes del Departamento, demandó la cooperación de todos para salir airoso en el puesto que lleno de las mejores intenciones va a desempeñar. Muy grata impresión causó entre los altos funcionarios de la Renta, las marcadas muestras de deferencia y cariño con que fueron tratados por el nuevo Director.

Tanto a él como a los nuevos empleados, nos complacemos en desearles el mayor acierto en el desempeño de sus cargos.

PARA CURAR UN RESFRIADO EN UN DIA, tómese LAXATIVO BROMO QUININA. El boticario devolverá el dinero si no le cura. La firma de E. W. GROVE se halla en cada cajita.

Dr. J. LYON
DE LA FACULTAD DE PARIS
Especialista en la curación radical de las hemorroides, sin dolor ni empleo de anestésico, pudiendo el paciente continuar sus quehaceres.
Consultas de 1 a 3 p. m. diarias.
Correa esquina a San Indalecio

Dr. Pedro Pérez Ruiz
ABOGADO Y NOTARIO
Bufete: Colón, 15. Teléfono 56
Santa Clara
C 3597 30d 4 my

Dra. Amador
Especialista en las enfermedades del estómago. Trata por un procedimiento especial las dispepsias, úlceras del estómago y la enteritis crónica, asegurando la cura. Consultas de 1 a 3. Reina, 90. Teléfono A-6050. Gratis a los pobres. Lunes, Miércoles y Viernes.

La hernia mata 7.000 individuos anualmente

Mueren anualmente siete mil personas y el certificado de defunción dice: "Hernia." ¿Por qué? Porque estos desdichados no han tenido cuidado del síntoma (la hinchazón) de la parte afectada, sin poner atención a la causa. ¿Qué está usted haciendo? Se está usted abandonando y usando un braguero alguna aplicación o como quiera llamarlo? El braguero cuando más es un paliativo—un falso sostén puesto para proteger un muro que se derrumba del cual no se puede esperar más que una ayuda mecánica. La presión que ejerce sobre el lugar retarda a los músculos debilitados de lo que más necesitan: el alimento.

Pero la ciencia ha encontrado un modo y todos aquellos que padecen con los bragueros, quedan invitados a hacer una prueba GRATIS muy privadamente en sus propias casas. El método PLAPAO es incuestionablemente el método más científico lógico y de mayor éxito que se conoce en el mundo para tratar la hernia.

El "colchoncito" PLAPAO cuando se adhiere al cuerpo, no llega nunca a resbalarse ni a salirse del lugar por cuya razón nunca raspa ni pellizca. Tan suave como el terciopelo—fácil de aplicar—sin costo. Se puede usar durante el trabajo y durante el sueño. No tiene correas ni hebillas, ni resortes.

Aprenda usted cómo cerrar la abertura de la hernia, cómo lo manda la naturaleza, para que la hernia no se salga para abajo. Mande su nombre hoy mismo a PLAPAO, Co. 2238 Stuart Bldg. St. Louis, Mo. E. U. A., para la prueba GRATIS del PLAPAO, y los informes instructivos necesarios.

alt IND. 24 Mzo.

Crónicas Asturianas

Para el DIARIO DE LA MARINA

LA FIESTA DE "EL BOLLO" EN AVILES.—MEJORAS EN RIBADESELLA.—EL NUEVO TEMPLO DE LOS CARMELITAS DE OVIEDO.—LA CRISIS INDUSTRIAL Y LAS MINAS DE ALLES.—EL NUEVO HOSPITAL DE AVILES.—EL EDIFICIO DEL BANCO DE ESPAÑA EN LA CAPITAL ASTURIANA.—LOS JUEGOS FLORALES HISPANO CUBANOS. OTRAS NOTICIAS

Pasadas las tradicionales y siempre conmovedoras fiestas de Semana Santa, que en Asturias se vieron favorecidas este año por un tiempo verdaderamente primaveral, se han iniciado las fiestas alegres con la clásica de El Bollo en Avilés, que tan extraordinario contingente de forasteros lleva todos los años a la simpática villa de Pedro Menéndez. Organizada este año por el Círculo Industrial y de Sport, se celebró con el esplendor de sus mejores tiempos, verificándose la víspera o sea el sábado de Gloria una magnífica verbena en la Plaza de la Constitución, donde se reunió todo el pueblo para entregarse a las honestas distracciones del paseo y a los encantos bulliciosos del baile, amenizado por los acordes de la Banda Municipal.

El domingo de Pascua toda la gente se echó a la calle para presenciar el paso de la monumental carroza con su vistosa escolta de automóviles donde iban los organizadores y protectores de la popular fiesta. La carroza del más puro estilo griego, fué construída por el inspirado artista avilesino don Armando Fernández Cueto, e iba ocupada por la Reina de la fiesta, que lo era la bellísima y gentil señorita Elena Alolillo, que lucía un espléndido y artístico ropaje de la época helénica y a la que acompañaba una deliciosa corte de preciosas niñas ricamente ataviadas con albos trajes. El desfile fué un espectáculo por todo extremo interesante y llamativo, que agradó sobremanera a cuantos lo presenciaron.

La fiesta se prolongó durante el día sin decaer en su animación, viéndose las calles y los paseos totalmente invadidos, así como los tranvías eléctricos, que no cesaron de transportar gente ni un solo momento.

Por la tarde se celebró en el prado del Carnero un gran partido de futbol entre los primeros equipos del Stadium Avilesino y el Real Stadium Ovetense, partido que no llegó a terminarse por haber desertado del campo el equipo forastero entre las unánimes protestas del público que lo ocupaba totalmente. El incidente fue motivado por no hallarse conformes los ovetenses con el árbitro que se les impusiera, el cual era neutral y perteneció al Colegio de Árbitros de la provincia. Los jugadores vetustanos pretendían que el árbitro fuese impuesto por ellos y como no lo consiguieron, de aquí que salieran al campo malhumorados, abandonándolo tan pronto como el equipo avilesino les hizo dos "goals" que fué a los doce minutos de haber comenzado el partido.

Fuera de este desagradable incidente, las fiestas de El Bollo en Avilés se deslizaron en un ambiente de franca y simpática cordialidad y con una afluencia tan grande de forasteros que no se recuerda otra desde hace muchísimos años, sobre todo el lunes de Pascua, que constituyó en Avilés un verdadero suceso por la enorme concurrencia que se congregó en los lugares públicos, dándoles un aspecto altamente sugestivo. Los hoteles, fondas y cafés hicieron un espléndido negocio, así como los tranvías eléctricos, que constituyeron la predilecta distracción de la gente campesina, la cual disfrutó a sus anchas de las comodidades que brinda el moderno medio de locomoción.

Ha regresado de Madrid la Comisión de Ribadesella, que fué a la Corte para gestionar importantes mejoras para aquel puerto y para la Iglesia parroquial, que se encuentra en estado ruinoso hasta el punto de que las ceremonias religiosas solo pueden celebrarse en un espacio reducido, demasiado pequeño para las necesidades del culto. La Comisión regresó favorablemente impresionada por la excelente acogida que tuvieron sus pretensiones en los centros oficiales y con el convencimiento de que muy pronto se sentirían en Ribadesella los beneficiosos resultados de su viaje a Madrid.

Con gran solemnidad se abrió al culto en Oviedo el nuevo templo de los P. P. Carmelitas situado en la calle de Santa Susana, frente al Parque de San Francisco. El templo, que es espacioso, y de elegante corte, ha sido costeado por los donativos de las familias piadosas que han querido dar una hermosa prueba de su fe y contribuir al embellecimiento de la capital con esta nueva Casa de Dios, que no desdice por su mérito artístico de los demás monumentos de Oviedo.

La inauguración del templo carmelitano se celebró con la correspondiente solemnidad, oficiando de Pontifical el Excelentísimo señor Obispo de la Diócesis y asistiendo numerosas representaciones del clero, de las congregaciones religiosas y distinguido público.

Los invitados al acto fueron obsequiados delicadamente por los P. P. Carmelitas, quienes recibieron calurosas felicitaciones por haber dado brillante cima a su notable obra.

El autor del atentado al general Gobernador don Luis Bermúdez de Castro, ha sido trasladado a la Coruña, donde se halla en observación y sometido a la custodia de la autoridad militar.

La crisis industrial y económica que se siente en todo el mundo, ha repercutido también en esta provincia, sobre todo en las cuencas hulleras, donde las empresas se han visto precisadas a despedir a muchos de sus obreros, y a rebajar los jornales, cuya elevación resultaba excesivamente onerosa para los actuales precios del carbón. A los obreros despedidos se les concede una semana de jornal y se les abona el viaje hasta el punto de su destino.

Esta situación anormal sorprendió a la inmensa mayoría de los obreros asturianos en la mayor penuria, pues las crecidas ganancias que obtuvieron en los años de guerra las emplearon torpemente en gastos supérfluos, no concediendo al ahorro la importancia que le dan los obreros de otros países más adelantados en un aspecto tan esencial de la buena educación cindadana. Esta imprevisión de nuestros mineros es causa de que muchos tengan ahora que emigrar y de que para hacerlo se vean en el doloroso trance de pedir apoyo a las empresas, las cuales por su parte no se hallan tampoco en situación de prodigar sus auxilios.

Entre éstas, la que se encuentra en mejores condiciones para hacer frente a la actual crisis, es la Sociedad Hullera Española, que por una excelente organización y por ese gran sentido práctico que resplandece siempre en todas las entidades que dirige el Marqués de Comillas ha logrado colocar a las importantísimas minas de Aller a la altura de las más acreditadas y de las mejor preparadas de Inglaterra, bastando con decir que ha sido la única Sociedad que ha empleado en la mejora de sus minas más de veinte millones de las ganancias obtenidas en el periodo de la guerra.

Merced a estas sabias disposiciones, la Sociedad Hullera Española ha podido hacer grandes contratos de sus carbones en el mercado nacional, compitiendo en sus precios con los mismos productos ingleses. Por esta causa en las minas de Aller se continúa trabajando con febril actividad y en vez de despedir se ha aumentado de manera considerable el número de obreros. Proclamémoslo así para honra y satisfacción nuestra y como homenaje de justicia al señor Marqués de Comillas, a don Santiago López y a cuantos hombres intervienen en la suprema dirección de la Sociedad Hullera Española.

Las obras del nuevo Hospital de Avilés prosiguen con notable actividad, habiéndose terminado ya la cimentación del vasto edificio y empezado la construcción de los nuevos. El arquitecto, señor Acha, ha manifestado que si el tiempo ayuda y no ocurren anormalidades en el trabajo, para el próximo mes de Noviembre ya estará terminada la cubrición de aquel.

El magnífico edificio de piedra sillería que para Sucursal del Banco de España se está levantando en la aristocrática avenida del Marqués de Santa Cruz, y que es obra del notable arquitecto don Benito G. del Valle, ya toca a su término, prometiendo ser uno de los más suntuosos y sólidos de Oviedo, que en estos últimos años ha visto enriquecer con edificios de esta clase su recinto urbano.

Cuando la Sucursal del Banco de España se traslade a su nueva resi-

(PASA A LA PLANA NUEVE)

NECROLOGIA

SEPELIO DEL NIÑO ANGELITO FERNANDEZ GOMEZ

El domingo, con muy lucido acompañamiento, fué conducido a su última morada el cadáver del pobre niño Angelito Fernández Gómez, hijo muy querido de don Angel Fernández Guerra, antiguo y estimado comerciante de esta plaza.

Angelito murió, como ya digimos, en Madrid, el 24 de abril último, víctima de una violenta y rápida afección al corazón. Son indecibles los sufrimientos de sus padres, en los cuatro días transcurridos desde el fallecimiento hasta que sus restos mortales descansaran, como descansan ya, en la tierra cubana donde había nacido. Baste decir, que hubo que efectuar tres entierros, pues fué depositado en los Cementerios de Madrid y la Coruña antes de ser sepultado definitivamente en el de la Habana.

El cadáver llegó, traído por sus padres, abuelita y hermanos, en el vapor "Espagne", que arribó a nuestro puerto el sábado. El señor Andrés García, como Presidente de "La Vinatera", compañía importadora integrada por casi todo el personal de la antigua casa de comercio del señor Fernández, fletó para esperarlo, el remolcador "Atlantica" en el que acudieron numerosos familiares y amigos de los esposos Angel Fernández y María Rita Gómez de Fernández.

Una vez desembarcado el cadáver, fué tenido en los salones del Centro Asturiano, por haberlos cedido espontáneamente para dicho efecto la expresada sociedad. El Club Leonés ofreció también una bóveda en su panteón. Angelito era socio fundador de dicho Club y a pesar de su corta edad, sentía al entusiasmo que sentía por las cosas de la patria de su padre, asistía a las Juntas y se tomaba gran interés por todo lo que fuese de su orgullo.

Durante el tiempo que estuvo tendido, acompañaron a los dolientes gran cantidad de señoras y señoritas y personas amigas. La cámara mortuoria resultó insuficiente para contener las coronas, flores, etc. como se le ofrendaron. Al final de esta información, daremos la lista de coronas.

Dos sacerdotes jesuitas, en representación del R. P. Rector del Colegio de Belén, asistieron al acto. El niño fué colegial aventajado de este acreditado plantel de enseñanza.

Los dependientes de "La Vinatera" y muchos amigos, quisieron hacerle guardia de honor y así lo verificaron hasta la hora del entierro.

Fué sacado en hombros de los socios del Club Leonés, hasta la lujosa carroza, que estaba tirada por cinco parejas de caballos negros empenachados de clanco y a la que seguían dos carros con las coronas. En la Necrópolis de Colón fué recibido con cruz alzada y ciriales cantándosele un solemne responso en la Capilla Central, siendo cargado hasta el panteón por familiares y miembros de "La Vinatera".

Materialmente, es imposible citar todos los que asistieron al sepelio. Nunca con mayor motivo pudo decirse que estaban representadas todas las clases sociales. Resultó el acto una verdadera y sentida manifestación de duelo.

Reiteramos la expresión sincera de nuestra condolencia a los desolados padres; a la pobre abuelita, que tenía delirio por Angelito; a sus tíos señora Elena Fernández de Sobrín y Manolo y Guillermo Gómez; y a todos los demás familiares y dolientes.

¡Que el Altísimo tenga en su santa gloria al pobre niño!

Relación de las coronas, cruces y ramos de flores:

Sus Padres, a Angelito.
Guillermo y Chencha, a Angelito.
Olimpia y Malono, a Angelito.
Su primo Manolo, a Angelito.
Almeida y señora, a Angelito.
Sobrín y familia, a Angelito.
Compañía Importadora "La Vinatera" S. A., a Angelito Fernández.
A Vascós y familia, a Angelito.
Rosario y Benjamín, a Angelito.
Dr. López del Valle y familia, a Angelito.
D. Juncadella y familia, a Angelito.
El Centro Castellano, a Angel Fernández Gómez.
El Club de la Colonia Leonesa, a Angel Fernández y Gómez.
Vicente y familia, a Angelito.

HOSPITAL SAN FRANCISCO DE PAULA

†

R. I. P.

Sor María Ramos Echauri Munaríz

SUPERIORA DE LAS HERMANAS DE LA CARIDAD DE ESTE HOSPITAL; QUE FALLECIO CRISTIANAMENTE EL DIA 19 DE MAYO DE 1921.

Y debiendo celebrarse el día 25 del actual, a las nueve de la mañana, en la Iglesia de este Hospital, honras fúnebres en sufragio por su alma, el Patrono, el Administrador, el Director facultativo y las Hermanas de la Caridad de dicho Hospital, invitan al Cuerpo Facultativo, a los Empleados del Hospital, al Clero secular, a los Religiosos y Religiosas, y a los fieles devotos de San Francisco de Paula a que se sirvan asistir a dicho acto.

Habana, 23 de Mayo de 1921.

Excmo. y Rvdmo. Sr. Obispo Diocesano; José Rodríguez Pérez, Pbro.; Dr. Ramón G. Echevarría; Sor Victoria Saez.

26151 24m.

UNICOS IMPORTADORES
Benigno Alvarez y Co.
Muralla 80.-Apartado 544.-Habana

J & F. Martell
Cognac
AGENTE GENERAL: L. CAVEROIS-KREBEL. APARTADO 2206 HABANA

La Máquina
UNDERWOOD

J. Pascual-Baldwin
UNICOS AGENSES
Obispo 101

Dr. Robelin
de las Facultades de París y Madrid.
Ex-Jefe de Clínica Dermatológica del Dr. Gazaux (París, 1883.)
Especialista en las Enfermedades de la piel
En general, secas y úlceras, y las consecutivas a la ANEMIA; REUMANEUFORISMO y MICROBIANAS; MOLES de la SANGRE, del CABELLO y BARBA; MANCHAS, GRANOS, PECAS y demás defectos de la cara.
Consultas diarias de 1 a 4 p. m. JESUS MARIA, número 91.
Curaciones rápidas por sistemas modernísimos.
Teléfono A-1332.

Pureza de Sangre
Aunque muchos se crean sanos, no lo están, la mayoría de las personas, tienen impura la sangre y sufren desarreglos, que desaparecen purificándola, con Purificador San Lázaro, que se vende en todas las boticas y se prepara en el Laboratorio Consulado y Colón. Purificador San Lázaro, sólo contiene zumo de vegetales y pueden tomarlo sin escrúpulos, ancianos, niños y todo el que sufra males de la sangre.
alt.

Doctor Claudio Fortún
Tratamiento especial de las afecciones de la sangre, venéreos, sífilis, cirugía, partos y enfermedades de señoras.
Inyecciones intravenosas, sueros, vacunas, etc. Clínica para hombres, 7 y media a 9 y media de la noche. Clínica para mujeres: 1 y media a 3 y media de la mañana.
Consultas: de 1 a 4.
Campanario, 1 Tel. A-8990.
12738-3p alt 30 ab

Drs. Casuso y Hevia
Prado 33. De 1 a 5 P. M.
Telf. A-5049
Vías urinarias, venéreo y sífilis.
13034 30 ab.

LA PRENSA

"El Mundo" le ha dedicado una especial atención al problema del acta del señor Rodríguez Blanca, de Camagüey.

—"En el caso de que la Cámara de Representantes proclamara como uno de sus miembros a quien careciera de certificado de elección, expedido por la Junta Provincial Electoral correspondiente—dice el colega—ocurriría: que las leyes aprobadas adolecerían del vicio de inconstitucionalidad, pues cualquier ciudadano, en todo tiempo, al aplicársele una Ley, podría recurrir de ella ante el Tribunal Supremo por haberla votado quien no podía ostentar un cargo constitucional; que si el Presidente de la Cámara de Representantes autoriza el pago de la dotación y gastos de representación, incurre, cada vez que lo haga, en un delito de malversación de caudales, y si es verdad que mientras esté en el ejercicio de su cargo puede estar amparado por la inmunidad parlamentaria, al cesar es responsable de todos esos delitos y cualquier ciudadano o el ministerio fiscal rechazar, por incompleta, el nombramiento de una comisión mixta en que aparezca el nombre de una persona que sin haber sido electo representante, ostente este cargo, y que después de proclamado representante, la persona que lo fuere, sin haber sido electa, no podrá ampararse en la inmunidad parlamentaria, pues todo suplicatorio que llegase al Tribunal Supremo sería devuelto al juez que lo enviase para que continuara el procedimiento, sin solicitar autorización alguna, pues tachada la lista de candidatos una persona no puede ser miembro del Congreso.

"Precisamente, en la orden del día de Cámara de Representantes hay una proposición de ley—añade "El Mundo"—relativa a aumentar el crédito consiguiente, en el presupuesto fijo, para abonar la dotación y gastos de representación de dos representantes aumentados por razón del último censo; y si la Cámara proclama, de esos dos, a una persona que no ha sido representante electo, el Senado puede enmendar la ley y aprobar el aumento de crédito para un solo cargo, y de no suceder esto, sería motivo sobrado para que el Presidente de la República le hiciera objeciones al proyecto de ley al serle remitido para su sanción".

En "El Mundo" ha opinado de este modo el doctor Raul de Cárdenas.

Y el propio colega ha reproducido unas palabras del doctor Orestes Ferrara, que le dan—al través del tiempo—toda la razón al señor Rodríguez Blanca.

"La Noche" se declara partidario de la nacionalización del Ayuntamiento de la Habana.

Es este un viejo proyecto del doctor Alfredo Zayas.

Toma pie "La Noche", para sus conclusiones, del actual estado de cosas.

Y concluye así:

"De aquí, pues, el que nosotros hayamos acogido con agrado, lo mismo que la opinión pública, cuyas palpitaciones recojemos en nuestras columnas, ya que somos un órgano eminentemente popular, una de los grandes proyectos que se avecinan a la llegada del doctor Zayas a la Presidencia de la República: la nacionalización del Ayuntamiento de la Habana y su transformación en distrito federal".

El presente Gobierno viene, pues, lleno de deseos de rectificar.

¡Qué no tengamos que rectificar nosotros!

Final de un editorial de "El Debate".

—"Sobre la carne del paganismo y el descreimiento que dejaron sus falsos dioses, levantó sus blancas y amorosas alas el cristianismo. Sobre los odios sangrientos y trágicos de la guerra y sobre la sensualidad torpe y atea del materialismo, se alza el verbo espiritual e incorruptible del evangelio cristiano.

"Al hombre sin Dios, según dijo Napoleón, no se le gobierna; hay que ametrallarlo. Al cristiano le basta el nombre de Dios para dejarse gobernar".

¡Por el amor de Dios!

"La Discusión" analiza la concurrencia del doctor Zayas al Congreso, con estas palabras:

—"Por primera vez el Jefe del Estado Cubano ha llegado en persona junto a los legisladores de la Nación. El mensaje expresa siempre, desde luego, por el único conducto normal establecido por la Constitución, el pensamiento del Ejecutivo, y leerlo equivale en todo tiempo a realizar el contacto; pero el hecho de de concurrir el Presidente al recinto legislativo, siguiendo en esa práctica nueva para Cuba, la ruta de algunas de las más preclaras figuras de la democracia norteamericana, constituye un plausible acontecimiento. Esto favorece la cordialidad entre los Poderes nacionales, y tiende a borrar reservas, prevenciones y recelos".

Y a propósito del texto del mensaje, escribe el colega:

...y es necesario reconocer que una clara visión de los problemas cubanos y sus remedios ha inspirado al Jefe del Estado en la redacción de ese importante documento oficial y es de esperarse que con la colaboración del Congreso, pueda el Presidente de la República llevar a realidad de hechos esas resoluciones que con tanta ansiedad demanda el país para el restablecimiento de la normalidad y la buena orientación de sus actividades en todos los órdenes de la vida nacional."

Que así sea.

"El Heraldo" comenta de este modo el mismo notable documento tan bien recibido por la opinión pública:

—"En ese documento, el nuevo Jefe de la Nación traza en líneas generales un esbozo de la situación en que se encuentra la República e indica, también, "grosso modo", el camino que el gobierno se propone seguir para salir airoso en el desempeño de sus altas funciones.

"De todas las promesas contenidas en el documento en cuestión, hay una que merece señalarse, a saber: la de dar conocimiento frecuente al público de la situación del Tesoro. Durante el período del General Menocal, no había manera de conocer el estado de nuestras finanzas. La complacencia del Parlamento le permitía disponer a su antojo del dinero del pueblo, aplicando a los gastos que le parecían, los recursos destinados a atenciones especiales. A la vuelta de algún tiempo, el ojo más perspicaz era impotente para guiarse a través del embrollado maremágnum en que quedó convertida nuestra hacienda. Será, pues, una rectificación sabia y prudente la que ofrece el doctor Zayas.

"Es asimismo digna de las mayores alabanzas la promesa de atender en justicia a todos los que acudan al gobierno. No habrá aquellas preferencias irritantes que convirtieron en oficinas particulares del Presidente de la República, los departamentos oficiales, solo accesibles con fruto a unos cuantos privilegiados.

"Y ha caído como un bálsamo en los espíritus perturbados por la acción deletérea del menocalismo, la perífrasis hecha por el doctor Zayas de la famosa frase del apóstol Martí, al afirmar que gobernará con todos y para todos".

No hay duda de que así sucederá. El doctor Zayas tiene un solo propósito: mostrarse desde el Poder, a la altura de sus prestigios, de sus talentos, y de la gloria de su apellido.

Opinión de un Cirujano Eminente

Doctor Enrique Fortún.

Certifico:

Que en varias ocasiones he usado la PEPSINA Y RUIBARBO en el tratamiento de la dispepsia.

Dr. Enrique Fortún.

"LA PEPSINA Y RUIBARBO BOSQUE" es el mejor tratamiento de la dispepsia, diarreas, gastralgia, vómitos de las embarazadas, gases, neurastenia gástrica y en general todas las enfermedades dependientes del estómago e intestinos.

Nota.—Cuidado con las imitaciones, exíjase el nombre "Bosque" que garantiza el producto.

... 1d.-24

30%

de rebaja en todos los ARTICULOS DE FANTASIA

CASA SWAN

OBISPO 55

C4159 3d.-24

BICHARA

LOS TRIUNFADORES DE PARIS

Dos, han sido los éxitos más ruidosos de París en este año. Dos, los Triunfos más señalados!!!...

Ni los salones de Pinturas. Ni los Salones de Automóviles ni ninguno de los artículos y productos que en otros años llamaran poderosamente la atención del público elegante, conquistando un nombre para el futuro...

DOS UNICOS ARTICULOS, UNICOS EN SU CLASE, UNICOS POR LA CLASE DE GENTE QUE LOS USAN, únicos por todos conceptos...

LOS PERFUMES DE BICHARA y LAS FINISIMAS MEDIAS DE SEDA DE ANDRE GILLIER de París.

Los perfumes de Bichara los tiene hoy toda mujer refinada, delicada y elegante de Cuba. Las tiendas de primera categoría han sido sus depositarios y lo serán siempre—UNICAMENTE LAS DE PRIMERA CATEGORIA—cuya clientela es bien conocida EL ENCANTO, EL PALAIS ROYAL, LA CASA DUBIC, ISMAEL BERNABEU.

Los grandes premios de Bichara siguen su curso. Una pregunta a todos los admiradores de Bichara: ¿Qué tienda será la primera en proclamar el premio?...

Y LAS MEDIAS FRANCESAS DE ANDRE GILLIER... esas medias de un tejido transparente, suavísimo y delicado que han venido este año a Cuba y que las han visto todos llevadas por las mujeres extremadamente chic...

Medias muy caras, es cierto, pero muy baratas al fin porque su fabricante ha dado orden de sustituir por nuevas aquellas que se devuelvan por defectuosas...

Y EL ENCANTO ha contratado con Andre Gillier el depósito EXCLUSIVO de esas medias perfectas...

EL ENCANTO ha meditado sobre la fuerza de venta de este artículo escogido y ha decidido ofrecerlo a un precio al alcance de todas las mujeres que les guste vestir...

EL ENCANTO DESDE HOY ES EL UNICO DEPOSITARIO DE MEDIAS DE ANDRE GILLIER. NADIE MAS QUE EL ENCANTO PUEDE OFRECERLAS... Y a un precio excepcional... sin competencia...

AL REPETIRLO. DOS GRANDES TRIUNFOS UNICOS EN PARIS ESTE AÑO. BICHARA, BICHARA, BICHARA Y ANDRE GILLIER con sus medias de Espuma, de seda pura.

Todos los amantes de los perfumes Bichara deben darse prisa en recoger sus perfumes, muchos de ellos se han agotado ya en muchas tiendas y en el depósito central. Los partidarios de Bichara deben pedir sus perfumes pues hasta Diciembre no vendrán más a Cuba... Razones de ampliación de laboratorios lo impiden hasta dicha fecha.

C4149 1d.-24

HABANERAS

DEL DIA

En el Nuevo Frontón.

Partidos durante la tarde.

En obsequio de los marinos del Lybia será la fiesta, empezando a las dos y media, como de costumbre.

Día de moda en Trianón, exhibiéndose la cinta Donde hubo fuego, llena de pasajes emocionantes.

A propósito.

Estará de gala el jueves Trianón.

Cúmplese en esa fecha el primer aniversario de su fundación y habrá con tal motivo exhibiciones extraordinarias.

Día de moda es también el de hoy en Rialto y en Majestic.

Una novedad en Rialto.

La trae el cartel.

Consiste en el estreno de El Dios del Azar, cinta preciosa, interesantísima, cuya principal protagonista es la Gaby Desly.

Payret ofrece la segunda representación de la obra estrenada anoche, Arreglando el Mundo, muy aplaudida tanto por su libro como por su música.

Acompañada de El teléfono suena, rino va hoy a segunda hora.

Es muy chistosa.

Muy divertida.

Martí anuncia la reposición eléctrica de El Contrabando en la segunda parte del cartel.

¿Qué más

La función del Nacional

La Gota y el Reumatismo

Puesto que tanto la gota como el reumatismo se deben a la retención de sustancias excrementicias como el ácido úrico y los uratos, es evidente que la mejor manera de lograr el alivio de esas afecciones es causando su eliminación del sistema.

Si bien es posible obtener alivio temporal de los dolores de la gota y el reumatismo por medio de agentes para uso interno o externo, como anodinos y linimentos, siempre es muchísimo mejor emplear una preparación que ocasione la eliminación de la causa fundamental, aumentando la acción funcional de los órganos excretorios.

SALVITAE aumenta la acción disolvente de la sangre en el ácido úrico y los uratos, haciendo que sean más fáciles de expeler del sistema.

Con el empleo de esta preparación se acortan los ataques de gota y reumatismo, y su repetición se evita, invariablemente, tomándola con constancia.

Debido a la completa ausencia de peligro en su empleo, SALVITAE es, indudablemente, el agente terapéutico más digno de confianza para la gota o el reumatismo crónico.

Suscríbase a DIARIO DE LA MARINA y anúnciese en el DIARIO DE LA MARINA

LLAME AL A-4337 SI QUIERE ANUNCIAR BIEN SU PRODUCTO

ECO

COMPAÑIA DE ANUNCIOS Y PROPAGANDAS

M. DE GOMEZ 406

ANUNCIOS EN PERIODICOS Y EN VALLAS. ANUNCIOS LUMINICOS

HABLA EL SEÑOR JULIO BLANCO HERRERA

Nuestra riqueza no se nos ha ido. La crisis bancaria ha sido producida porque nuestros bancos no han tenido los recursos de numerario con que han contado los extranjeros, pidiéndolo a sus centrales, y éstas tomándolo de los bancos de reserva.

Si todos cooperamos a que transcurra el año 1921 trabajando con fe y preparándonos en condiciones económicas de producción para la zafra azucarera de 1922, la normalidad comercial volverá a encauzarse y preveo días prósperos para nuestro país.

El Comercio y los industriales deben trabajar unidos, realizando sus transacciones comerciales a base de documentos mercantiles que facilitan las operaciones bancarias, y continuando con propaganda efectiva de los productos que representen y elaboran. Soy decidido creyente que la propaganda es la base de la venta.

EL QUE SIEMBRA RECOGE
EL QUE SE ANUNCIA BIEN, VENDE

PROPAGANDAS Y ARTES GRAFICAS

ESCOBAR 78. TELEFONO. A. 4061

Edward M. Tierney
Vice-Presidente y Director Gerente

EL ANSONIA

NEW YORK. E. U. de A

Broadway y la Calle 73 a.

(En el barrio residencial de Riverside

Uno de los Grandes Hoteles del Mundo

JOHN McE. BOWMAN. Presidente

EL ANSONIA ha venido gozando por mucho tiempo el patrocinio de muchos distinguidos huéspedes de Cuba y Sur América. Ofrece deliciosos y bellos interiores decorativos y la serenidad de sus requisitos suntuosos, tanto para viajeros pasajeros o forasteros. Para estos últimos, hay departamentos de desde tres a doce habitaciones, lujosamente amuebladas o sin amueblar. Y por doquiera el deseo y acción de hospitalidad que agrega un toque humanitario al servicio personal individual. El barrio residencial conocido por "Riverside" es tranquilo y hermoso; con todo y así, está distante solamente unos minutos de los teatros, clubs, bibliotecas, exhibiciones de arte, salones de música, y centros de tiendas. A una manzana del Subterraneo para la Estación del FF. CC. Pennsylvania, la Terminal del Grand Central, o puntos más distantes de la ciudad. Los coches-automóviles obnibus de la Quinta Avenida pasan por frente a la entrada.

Los grandes Hoteles de la Plaza Pershing, New York, bajo la misma dirección del Sr. Bowman:

El Biltmore
Enfrente a la Terminal Grand Central

Hotel Commodore
Geo. W. Sweeney, Vice-Pdte.
Junto a la Terminal Grand Central
"Baje del Tren y vire la izquierda"

El Belmont
James Woods, Vice-Pdte.
Enfrente a la Terminal Grand Central

Hotel Murray Hill
James Woods, Vice-Pdte.
A una manzana de la Terminal

HOTELES DE PERSHING SQUARE
NEW YORK

"TINTORERIA MODERNA"

Se tiñe al vapor en todos colores, se lava, se plancha, se limpia en seco con toda perfección y esmero la seda, lana, hilo y algodón, manteles y vestidos de todas clases, alfombras, tapices, fajas, pañuelos de China, crespones, mantones de Manila, etc., etc., por delicados que sean sus tejidos y colores.

Especialidad en encajes, blondas, bordados de oro y plata, todo confiado con los mayores adelantos alcanzados por este arte.

Esta casa cuenta con aparatos modernos y un experto químico que le permiten hacer los trabajos con perfección y a los más reducidos precios.

HABANA, ESQUINA A OBISPO TELEFONO M-3111

C 4160 alt. 1d. 24

Dr. J. M. PENICHET

Especialista en las enfermedades de los Ojos, Oídos, Nariz y Garganta.

HORAS DE CONSULTAS:

De 9 a 11 a. m. en su CLINICA en San Rafael y Mazón. Teléfono A-2352.

De 2 a 4 p. m. en Lealtad 66 altos Teléfono A-7756.

Teléfono particular F-1012.

CAPSULAS GARDANO CURAN

ENFERMEDADES DE LAS VIAS URINARIAS

CON UNA CAJA DE CAPSULAS O CON UN POMO DE INYECCION DEL DR. J. GARDANO, bastan para curar en breves días los flujos recientes y crónicos, sin molestia ni privación alguna.

En Droguerías y Boticas de Crédito.

Se solicitan Mujeres y Hombres

Para Agentes de un negocio nuevo y productivo.

Se paga magnífica comisión y buen sueldo.

Informan en el Departamento de Seguros de vida.

COMPAÑIA INTERNACIONAL DE SEGUROS

Egido No. 14. HABANA

C4136 alt. 12d.-24

Ramòn I. Carbonell

A este señor, que recientemente trasladó su domicilio a la villa de Guanabacoa, se le suplica envíe su actual dirección al Doctor Gustavo A. González, Cuarta Avenida, 171, Cárdenas.

C 4017 7d 17

ENVIAMOS UN CUPIDO DE PLATA

símbolo de amor, suerte, felicidad, en dije, sortija o pasador al recibo de 80 centavos. Por $2.98 una máquina de afeitar, sistema Gillete con 12 hojas garantizadas. Por $1.25 una sortija Onix, de moda. Por 48 centavos 50 artistas de cine de fama mundial.

R. O. Sárchez, Neptuno 100, Habana

C 4002 10d 17

HABANERAS

OPERA

Pasó ya la función de gala.

Fué la del sábado en el Nacional.

Impedidos se vieron de asistir el señor Presidente de la República y su distinguida esposa por lo avanzado de la hora en que tuvo término la fiesta de ese día en la mansión palatina.

Una carta con explicación de lo expuesto llegó momentos antes de dar comienzo el espectáculo a manos del maestro Bracale.

Después, al enterarse el popular empresario de que el doctor Zayas había manifestado sus deseos de oír a Tito Schipa y a Rosina Storchio en la **Manon** de Massenet, dió uso una nueva representación de esta ópera en obsequio del eminente cubano que acaba de ser exaltado a la primera magistratura del país

Ofrecida le está la función.

Por completo.

No interviene para nada en ella, cuanto a las localidades, la Empresa Bracale.

Se encuentran todas desde el día de ayer a disposición del honorable Presidente de la República.

Están en su poder.

Para distribuirlas todas.

Es una fiesta teatral de invitación, por consiguiente, la de hoy en el Nacional.

Cerradas estarán las taquillas toda vez que nada tendrá que ir a buscar en ellas el público.

No habrá que vender.

Ni entradas.

Para el jueves queda aplazada la tercera función de abono de la temporada, cantándose **Rigoletto** por el tenor Tito Schipa, la diva española Angeles Otein, la Toniolo y el gran barítono Danise.

Prepárase la representación de **Bohemia** con el papel de la sentimental protagonista a cargo de Rosina Storchio.

Cantará también Tito Schipa.

Y Danise.

VIAJEROS

Los que se van.

Un tema inacabable.

Ofelia Abreu, la gentil viudita de Goicoechea, tiene tomado pasaje en el Espagne para embarcar el lunes próximo.

Entre el gran pasaje que llevará ese día el hermoso trasatlántico se cuentan los Marqueses de Alta Gracia.

Y el señor Francisco Oaussó.

Cónsul de Cuba en Bélgica.

Para el jueves tiene dispuesto su viaje a los Estados Unidos el Director del DIARIO DE LA MARINA en unión de su hermano el doctor Felipe Rivero, culto e inteligente compañero que con el seudónimo de Fakir redacta la nueva sección Quisicosas de este periódico.

Un antiguo condiscípulo suyo, y amigo de su predilección, el joven doctor Rafael de Zéndegui y Carbonell, embarca también el jueves para el Norte.

Hechos tiene sus preparativos para embarcar a fines de semana la señora Lily Hidalgo de Conill.

Y en plazo muy próximo se despedirán los distinguidos esposos José Martí y Teté Bances, Edgar Rabel y María Núñez y Carlos Armenteros y María Teresa Demestre.

Van con su hija Poupée.

Rumbo a Suiza.

TRANSFERIDO

Un recital.

Recital de violín.

El que tenía dispuesto para la noche de hoy en el Ateneo la distinguida profesora y concertista Asunción Saurí ha sido necesario transferirlo.

Su acompañante, la notable pianista Isabel Caragol de Núñez, encuéntrase aun padeciendo los efectos del accidente automovilista que puso en grave riesgo su vida.

Unos días más, bastarán para su restablecimiento.

De ahí que haya sido fijado el concierto para la noche del domingo próximo.

Inalterable el programa.

DIAS

Santa Susana!

Festividad que hoy se celebra.

Llegue mi saludo hasta una dama de la más alta distinción, Susana Benítez, esposa del caballero tan querido y tan simpático Colín de Cárdenas.

Está de días también, y me complazco en felicitarla, la elegante señora Susanita de Cárdenas de Arango.

Otra felicitación.

Para la señorita Susana Más.

Una bella nurse del Pabellón Bango en la gran Quinta de la Covadonga.

No olvidaré enviar un saludo muy afectuoso al amigo muy estimado don Julián Cobo, de la casa de Pons y Compañía, que celebra hoy su santo.

Llévenle estas líneas la expresión de mis deseos por su ventura personal.

Y la de todos los suyos.

Carlos Miguel.

Un nuevo cristiano.

Hijo del doctor Carlos V. Beato y su joven esposa, Virginia Biart, a quien administró la sacramental gracia el cura párroco de San Nicolás.

Ceremonia simpática, rodeada de la solemnidad debida, que se celebró el domingo en la residencia de los padres.

Fueron los padrinos el querido amigo Marino Díaz, presidente del Nuevo Frontón, y su interesante esposa, Malvina Biart de Díaz, en cuyos brazos recibió el encantador baby las aguas del bautismo.

Obsequiada fué la concurrencia después de la ceremonia con gran esplendidez.

Brindaban todos entre las alegrías de la encantadora fiesta familiar por la felicidad del niño.

Votos que yo suscribo,

De todo corazón.

De amor.

Siempre una grata nueva.

Es hoy la de haber sido pedida la mano de la señorita Amalia Simoni Betancourt para el distinguido joven Carlos Manuel Peláez.

La señorita Simoni, muy graciosa y muy bonita, pertenece a una de las principales familias de Camagüey.

En esta ciudad fué hecha últimamente la petición oficial por el joven Peláez.

En el Vedado.

Una boda el jueves.

Son los contrayentes la señorita Primelles, la gentil Morvila, hija del distinguido ingeniero José Primelles, y el joven José Antonio Fernández de Castro y Abeillé.

Boda simpática.

Una alegría más.

En la gloria de un hogar.

El señor Mario Seiglie y su interesante esposa, María Montoro, besan el fruto primero de su feliz unión.

Un angelical baby en quien tienen hoy compendiados todos sus encantos.

Se sienten dichosísimos.

¡Mi felicitación!

Viajeros.

Ya de regreso.

El señor Luis del Valle y su elegante esposa, la joven señora María Mendoza de del Valle, están de vuelta de su viaje al Norte.

Viaje que emprendieron en fecha cercana y del que vienen felizmente.

Reciban mi bienvenida.

Al concluir.

Los últimos duelos.

Vencido por implacable mal ha muerto un antiguo camarada del Unión Club, el pobre Gustavo de Cárdenas, al que acompañaron familiares y amigos en la tarde del sábado hasta el lugar de eterno descanso.

Ha dejado de existir en esta ciudad después de una larga y brillante historia profesional el doctor Avelino Barrena.

El respetable caballero Sabas S. de Alvaré, presidente de la empresa del DIARIO DE LA MARINA, contábase entre los deudos del bueno y muy apreciable doctor que fué mi amigo.

Y desde Nuevitas llega la noticia de la muerte de John Rick.

Estuvo dedicado la mayor parte de su vida a negocios azucareros.

En los que era muy competente.

Enrique FONTANILLS.

Cuba con todos y... para todos el café de LA FLOR DE TIBES, Bolívar 37. Teléfono A-3820.

Abanico MULTICOLOR

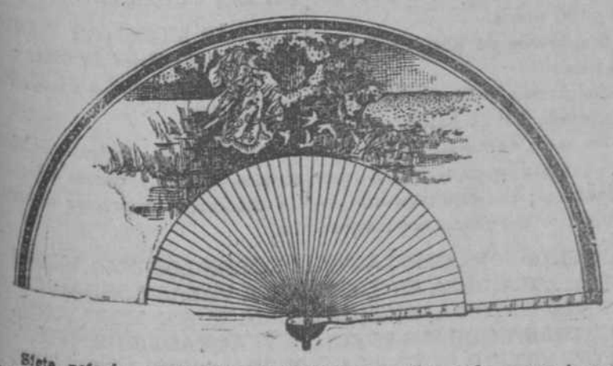

Siete paisajes exquisitamente dibujados en fina seda y con incrustaciones de nácar en el patrón, han producido en la confección de este abanico un conjunto del más refinado gusto.

DE VENTA EN TODAS LAS SEDERIAS AL POR MAYOR EN

"EL ASIA"

de JULIO CHANG PIN. SAN RAFAEL 15. TELEFONO A-5732.

C32- alt. 7d.-1z

¿Cuándo se embarca?

Si piensa ir a Europa, y aún no ha fijado la fecha, tenga en cuenta que, cuando la decida, puede tropezar con el serio obstáculo de no encontrar pasaje en ningún vapor.

Debe usted, pues, resolverlo pronto.

Y en caso afirmativo no olvide que va a países de clima frío, tan distinto del cálido clima de Cuba y por lo tanto debe usted llevar la ropa adecuada.

Para el viaje, especialmente, ha de llevar prendas de vestir y de abrigo que la preserven de resfriados, a veces de funestas consecuencias.

Si, lleno el espíritu de inquietud y ansiedad por otros paisajes, otras tierras y otros cielos, vamos a buscar emociones y alegrías, ¡defendamos la salud, sin la cual no es posibe la felicidad en el mundo!

Telas para prendas de viaje

Un completo surtido.

Gabardina de lana pura, en los tonos prusia, **tête de negre**, Burdeos, **beige, Chaudron** (caldera), el color de moda en París.

Esta gabardina de lana pura la recomendamos, también, a los elegantes para trajes de verano.

Sobre todo los tonos **beige**, crudo y gris claro.

Es muy ancha y muy ligera.

Y no se arruga.

Además tenemos todos estos colores en la gabardina de seda mate.

* * *

Duvetina de lana y seda, parecida al terciopelo de seda, con la diferencia de que el terciopelo tiene brillo y la **duvetina** es mate.

Colorido de novedad.

Aeolienne para trajes-sastre o trajes-casaca.

Es adaptable.

Khaki-Kool, la seda japonesa en tonos neutros y obscuros, a 4.75.

Crepé **Roshanara**, similar al Cantón-crepé, pero algo más doble.

Crepé-**Cantón.**

Tenemos, además del blanco, el **champagne**, el negro, los colores de moda: verde-París y **Henna.**

Jerseys de seda.

Todos los colores.

Y a todos los precios, notablemente reducidos: el de $5.50, a 2.85; el de 7.50, a 3.95; y los de 8.50, a 5.50.

Antes de comprar las telas con que ha de confeccionar sus prendas de viaje le suplicamos vea las que nosotros le ofrecemos.

También le recomendamos vea los **foulares** que hemos recibido: fondos prusia, gris, **beige**, sobre los que resalta el contraste formado por óvalos y **obras** diversas.

Artículos confeccionados

Si prefiere usted comprar ropa hecha, en nuestro Departamento de Confecciones encontrará cuanto desee.

Trajes-sastre.

Vestidos de lana (jerga, gabardina y punto de crochet, tan en boga en Europa).

Abrigos de lana (estilos estrictamente europeos).

Gabardinas (abrigos) impermeables, de señora.

Capas de agua.

Guardapolvos.

Mantas (tan indispensables durante la travesía.)

Las que alquilan a bordo pueden ser trasmisoras de enfermedades.

Gorras, sombreros...

No citamos otros muchos artículos de viaje porque sería hacer asaz prolija esta relación. Si usted nos honra con visita tendremos mucho gusto en mostrárselos.

¡Tenemos tan extenso surtido de todos!

Hallazgo

En uno de los probadores del salón de vestidos y sombreros se ha encontrado un prendedor.

Será entregado a quien demuestre ser su dueño

"EL ENCANTO"

Ante la estatua de Finlay

Discurso pronunciado por el doctor Juan Guiteras en el acto de descubrirse la estatua del doctor Carlos J. Finlay, en el parque de su nombre, frente a la Secretaría de Sanidad y Beneficencia, el día 17 de Mayo de 1921.

Al encontrarme otra vez en medio de una multitud que se congrega para venerar la memoria del hombre insigne que se llamó Carlos Finlay, al levantar de nuevo la voz en el religioso silencio de la congregación, siento que resuenan en mis oídos, pentidas y solemnes, las palabras de aquella grandiosa invocación con que abre Goethe las páginas de la inmortal tragedia del Fausto:

"Ihr naht euch wieder schwanken- (de Gestalten!
Die früh sich einst dem trüben Blick (gezeigt...
Ihr bringt mit euch die Bilder fro- (her Tage
Und manche liebe Schatten steigen (auf"....

Tornáis de nuevo formas vagorosas,
Asombro un tiempo a la turbada vis- (ta....
Y con vosotras los recuerdos gratos,
Y tanta amada sombra surge en tor- (no..

Y ahora, qué decir de tí, sombra venerada, que no conozca ya el mundo todo? ¿Seguir de nuevo el hilo de tus asombrosas enseñanzas, de tu vida ejemplar?

Sí, acaso conviene para hacer honor a tu memoria y para gloria de la patria el revivir un instante la maravillosa historia:

Como fuiste tú el primero en concebir la idea de la transmisión de un agente morbífico del enfermo al sano por un insecto alado; como imaginaste que ese agente infeccioso debía de sufrir alteraciones y desenvolvimiento en el cuerpo del insecto; como concebiste y señalaste los pasos de la experimentación, y fuiste el primero en aplicar un insecto al individuo y después al sano con fin de transmitir una infección; como creaste, con sus más mínimos y laboriosos detalles, el método que había de conducir a la comprobación final; y como sobre la base de esa concepción genial, se levanta el edificio de la Medicina Tropical moderna y surgen los éxitos más brillantes que ha alcanzado jamás la Medicina en la extinción de enfermedades endémicas que desolaban la tierra y que alejaron del Trópico ardiente a las civilizaciones que en su seno nacieron.

Y qué más, sombra venerable? Ah! también otra voz inmortal resuena en torno de todo monumento que se dedica a una noble causa: "The world will little note nor long remember what we say here; but it can never forget what they did here. It is for us the living-rather, to be dedicated here to the unfinished.

El mundo poco observará ni recordará por mucho tiempo cuanto aquí digamos; pero jamás olvidará la obra que ellos realizaron aquí. Compete a nosotros, los que vivimos, hacer propósito en este lugar de continuar la obra interrumpida.

Nosotros somos los que nos consagramos aquí a la obra que tú iniciaste. Oh, cubanos, dejádnos a los que hemos amado esta obra, dejádnos las manos libres para el trabajo. Que de eso institución que junto a este monumento se levanta se destierren para siempre las influencias de bastardos intereses, y surja sereno y limpio el propósito del mejoramiento de nuestra raza por las sendas de la salud del cuerpo y del alma.

Bibliografía

DICCIONARIO SALVAT

De "La Moderna Poesía", Obispo 135, hemos recibido el tomo 41 del Diccionario Salvat, uno de los mejores y más completos que se publican en España, con numerosas ilustraciones y con los datos más modernos.

EL DICCIONARIO DE LA ACADEMIA.

También ha recibido "La Moderna Poesía" nuevos ejemplares de la última edición del Dicionario de la Academia, sumamente util e indispensable en todos los escritorios y bufetes porque es la mayor autoridad de consulta en materias de lenguaje. Esta nueva remesa se agotará pronto.

Bombas para Casas de Familia, de Huéspedes, Hoteles, etc.

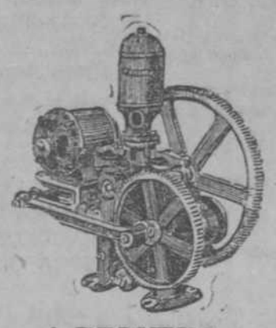

AGENTES:

Gastón Rivacoba y Ca., S. en C.

Ingenieros Contratistas Importadores de Maquinaria.

HABANA, 94. TELE. A-8777.

HABANA

C4150 1d.-24

TENGASE **el Cutis Bello** —delicado, suave, fresco, "rosado y blanco"—el semblante incomparable de la juventud. El azufre purifica, blanquea y refresca la piel. Para embellecer el rostro y los brazos, úsese

El Jabon Sulfuroso de Glenn

Contiene 33⅓% de Azufre Puro. De venta en las Boticas. Algodón estíptico de Rohland, 25 centavos

Adornos para sombreros

Todos los meses recibimos las últimas novedades de adornos para sombreros. Y también pajas de todas clases y colores para la confección de los mismos.

Use CREMA TRIXIE la usa la Reina de Inglaterra

La Zarzuela

NEPTUNO Y CAMPANARIO

SI en el lugar de su residencia hubiese un doctor que hubiese empleado cincuenta años de su vida en estudiar la indigestión y la dispepsia, y este doctor anunciase que sólo trataría pacientes de esas dos enfermedades ¡qué multitudes invadirían la vecindad de su consultorio!

La Dr. Richards Dyspepsia Tablet Association es especialista en el tratamiento de indigestión y dispepsia. Cincuenta años hace que las

PASTILLAS del Dr. RICHARDS

están aliviando y curando a los dispépticos. Solamente nos ocupamos de enfermedades del estómago, y para atender a éstas y los síntomas que las acompañan está nuestro producto.

Sean sensatos: no tomen panaceas que lo "curan todo." Pongan fe en las PASTILLAS del Dr. RICHARDS, que se destinan para indigestión y dispepsia — dos nombres distintos y una enfermedad verdadera. Su boticario las tiene. ¡Vayan hoy mismo y pídanselas.

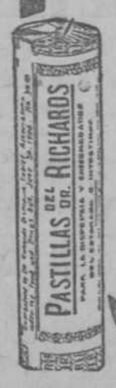

BAUTIZO

En la iglesia de Jesús del Monte fué bautizada el pasado sábado la niña María Elena Clara, hija de los esposos señor Manuel Rodríguez y señora Josefina Muro, actuando de padrinos el señor José Cueto y su esposa la señora Clara Daple de Cueto.

Deseamos a la nueva cristiana toda clase de venturas, y que sea por muchos años la alegría del paterno hogar.

Como memoria del bautizo se han repartido elegantes recordatorios a los amigos de la familia Rodríguez y los invitados al acto fueron obsequiados delicadamente.

El central "Flora"

(Por telégrafo)

Guira de Macurijes, Mayo 23.

DIARIO— Habana.

Hoy a las ocho y treinta de la mañana terminó la molienda el central "Flora" con un aproximado de 106 mil sacos.

El Corresponsal.

VERMIFUGO DE B. A. FAHNESTOCK dará en seguida alivio en todo caso que el mal sea causado por lombrices. ABSOLUTAMENTE INOFENSIVO para NIÑOS Y ADULTOS. De venta desde 1827. B. A. FAHNESTOCK CO. PITTSBURGH, PA. E.U. de A.

SOMBREROS

Lindos modelos extranjeros, acabados de recibir; la última expresión de la moda.

VISITENOS para que compare nuestros modelos y nuestros precios con los que ya ha visto, y DECIDIDAMENTE será nuestra compradora.

LA POUPEE

Neptuno, núm. 180, entre Gervasio y Belascoaín.

Nuestro dabladillo de ojo y plisados para trabajos finos es lo mejor que se presenta en la Habana.

Dr. Enrique Lluria

Especialista en enfermedades de la orina.

Creador con el doctor Albarrán del materismo permanente de los uréteres sistema comunicado a la Sociedad Biológica de París en 1891.

Consulta: de 2 a 4. Industria, 77. Teléfono M-9421.

Suscríbase al DIARIO DE LA MARINA y anúnciese en el DIARIO DE LA MARINA

DR. MANUEL RABASA

DE LOS HOSPITALES DE PARIS Y NUEVA YORK

ENFERMEDADES DE LA PIEL (EXCLUSIVAMENTE)

De regreso del extranjero ha establecido su consulta ,todos los días de 2 a 4 en la POLICLINICA RAMOS-LEZA.

SAN LAZARO, 264. TELEFONO A-1846.

13023 alt 30 ab.

PLISADOS

QUE DURAN TANTO COMO LAS SAYAS

DOBLADILLO DE OJO, bien hecho y en el acto.

Recibimos encargos del interior.

Escríbanos al Apartado 1043.

95—MURALLA—95

ENTRE VILLEGAS Y AGUACATE. J. MARSAL Y CO.

Mlle. CUMONT

embarca hacia París el próximo mes de Junio, para adquirir los últimos modelos de

VESTIDOS Y SOMBREROS

para la temporada invernal; con este motivo ofrece a nuestras damas elegantes una excepcional

REBAJA

en los VESTIDOS, SOMBREROS, SALIDAS DE TEATROS, BOLSAS DE MANO E INFINIDAD DE OTROS ARTICULOS.

Vengan, señoras, a ver cuanto ofrecemos y apreciará la bondad de nuestra oferta, quedando muy satisfechas.

Mlle. CUMONT.-PRADO, 96

C4126 alt. 3d.24

ESPECTÁCULOS

TEMPORADA DE OPERA

Esta noche se celebrará la función extraordinaria de gala ofrecida por el Excmo. Sr. Presidente de la República, doctor Alfredo Zayas, al Cuerpo Diplomático acreditado y altos funcionarios del Gobierno.

La obra escogida para la función de esta noche ha sido la ópera Manon, de Massenet.

La cantarán los divos Rosina Storchio y Tito Schipa, considerados como los mejores intérpretes de la citada obra.

Esta función es fuera de abono.

El miércoles, función popular en honor de los marinos italianos del crucero Libia, organizada por el Comité Cubano Pro Italia.

El jueves, en tercera función de abono, se representará la deliciosa ópera del maestro Giacomo Puccini, Boheme.

Rosina Storchio encarnará el rol de Mimí.

Tito Schipa tiene a su cargo el de Rodolfo; Giuseppe Danise el de Marcelo y Vincenzo Bettoni el de Colline.

El maestro Alfredo Padovani, director de orquesta de la Compañía de Opera que actúa en el Teatro Nacional, ha recibido un cablegrama de Madrid, que le dirige el Secretario de Su Majestad Don Alfonso XIII, a nombre del Monarca, y contestando al que desde la Habana le enviara el maestro, felicitándole con motivo de su cumpleaños, el cual dice así:

"Madrid, 19.

Maestro Alfredo Padovani, Teatro Nacional.—Habana.

Soberano agradecido amable felicitación.—Torres."

* * *

BETTONI, CONDECORADO

Su Majestad el Rey de España, Don Alfonso XIII, ha concedido al célebre bajo Vicenzo Bettoni, que actúa en la Compañía de Opera de Bracale en el Teatro Nacional, la condecoración de Caballero de Primera Clase de la Orden del Mérito Militar.

Felicitamos al aplaudido cantante por la distinción que ha recibido del Soberano español, que rara vez se hace a los extranjeros.

* * *

PAYRET

Con el teatro completamente lleno se estrenó anoche en el rojo coliseo, por la Compañía de Regino López, la zarzuela en un acto, letra de Agustín Rodríguez y música del maestro Jorge Anckermann, titulada Arreglando el mundo.

Agustín Rodríguez en esta obra ha sabido combinar una serie de escenas cómicas interesantísimas.

Jorge Anckermann ha escrito doce números de música bellísima, sobresaliendo el "son" santiaguero que fué muy aplaudido.

El coro de las floristas está reforzado por todas las primeras tiples; resultando de un magnífico efecto.

El decorado, de Pepito Gomis, es magnífico.

El público quedó muy complacido de la obra estrenada.

Para la función de esta noche se anuncian Arreglando el mundo y El teléfono submarino.

* * *

CAMPOAMOR

En los turnos principales de la función de hoy se pasará la película titulada Su Majestad el Americano, por Douglas Fairbanks.

Su Majestad el Americano obtuvo anoche un éxito magnífico. Es una película de extraordinario mérito. Gustó mucho al numeroso público que acudió al teatro. Douglas Fairbanks ha hecho una labor espléndida.

Actuará la orquesta del profesor Max Dolin.

En las tandas de la una y media, de las cuatro y de las ocho y media se anuncia la cinta El sobrino de su tío, por Mary Mc Laren.

En las demás tandas, películas cómicas.

Mañana: Su Majestad el Americano, por Douglas Fairbanks.

Y variados números por la orquesta de Max Dolin.

El viernes: Fuera de la ley, por Priscilla Dean.

En breve: El amante de la luna.

* * *

MARTI

El programa de la función de esta noche es muy variado.

El Conde abando, sainete en un acto de Alonso Gómez y Muñoz Seca, con música de los maestros Serrano y Fernández Pacheco, se reprisará en la segunda tanda, con la zarzuela del maestro Chapí titulada La tragedia de Pierrot.

En la primera tanda, La Reina del Carnaval, bella opereta de Maurente y el maestro Auli.

Se preparan dos estrenos: Los amores de la Patro, sainete de Carlos Primelles, y la opereta en tres actos Estudiantina, adaptada al español por Atanasio Melantuche.

* * *

EL BENEFICIO DE JUANITO MARTINEZ

El próximo viernes se celebrará en Martí una función extraordinaria en honor y beneficio del notable primer actor Juanito Martínez.

La serata de onore de este aplaudido artista resultará seguramente un magnífico succés, dadas las simpatías con que cuenta en el público habanero.

Se pondrán en escena la graciosa zarzuela El amigo del alma, obra en la que se exhibirá una película interpretada por artistas de la Compañía, y la zarzuela La cara del ministro, de la que hace una creación el beneficiado.

Figura además en el programa un acto de concierto.

* * *

FUNCION EXTRAORDINARIA EN MARTI

Mañana, miércoles, se efectuará en el teatro Martí una gran función extraordinaria organizada por la Sociedad Unión de Villaviciosa, Colunga y Caravia.

El programa es muy variado.

Se exhibirán dos películas: una de ellas tomada en una jira celebrada en La Polar por dicha sociedad y otra de Villaviciosa en la que se ven todos los departamentos de la gran fábrica de sidra El Gaitero y los muelles de Santander.

Se representarán por la Compañía de Martí, La Macarena y La Novelera.

* * *

COMEDIA

Por estar en obras para introducir mejoras en los palcos y otras localidades que no resultaban todo lo cómodas que la empresa deseaba, no habrá función en este favorecido teatro de la calle de Consulado, hasta la primera decena del próximo mes de Junio.

* * *

ALHAMBRA

Compañía de zarzuela cubana de Agustín Rodríguez.

En primera tanda: Desde las doce estoy solo.

En segunda: De guardia a motorista.

En tercera: Espiritismo.

Números de canto y baile al final de cada tanda.

* * *

FAUSTO

En las tandas aristocráticas de las cinco y de las nueve y tres cuartos la Caribbean Film Co. presentará la interesante producción dramática del Primer Circuito Nacional de Exhibidores, por notable artista Catherine Mc Donald, titulada En escena.

En la tanda de las ocho y media se anuncia el drama social en siete actos titulado La mujer marcada, del Primer Circuito Nacional de Exhibidores.

Mañana: El aventurero, por Douglas Fairbanks.

El jueves: La Diablilla, por Mary Picgford, Thomas Meighan y Teodore Roberts.

* * *

MAXIM

Una cinta muy interesante se pasará en las tandas primera y tercera de la función de esta noche en el Cine Maxim.

Se titula La Isla de la Regeneración, y está interpretada por el notable actor Antonio Moreno, que hace de dicha cinta una de sus mejores creaciones.

En la segunda tanda se proyectará otra cinta de positivo mérito: se titula El misterio de la torre gris.

Para el jueves se anuncia en Maxim el estreno de Pollyanna, que es una de las mejores producciones del arte cinematográfico.

Mary Pickford es la protagonista de dicha cinta.

* * *

TRIANON

En las tandas de las cinco y cuarto y de las nueve y cuarto se proyectará la interesante cinta titulada Donde hubo fuego..., por Eileen Percy.

Mañana: Capullos rotos, por David W. Griffith.

El viernes: Madame Du Barry, por Theda Mara.

El sábado: La esmeralda maldita, por Wallace Reid.

En fecha próxima se proyectarán Dinty el vendedor de periódicos, por Wesley Barry; Alguien tiene que pagar, notable producción interpretada por Juan Abrahmson; Los lobos de la noche, por William Farnum; La experta en amor, por Constance Talmadge; La mujer marcada, por Norma Talmadge; Mientras Nueva York duerme, de la Liberty Film Co.

* * *

RIALTO

En las tandas de las cinco y cuarto y de las nueve y tres cuaros se proyectará la interesante cinta titulada El dios del azar (estreno en Cuba) por la bella y elegante actriz Gaby Desly.

En las tandas de las dos, de las cuatro y de las ocho y media, estreno en Cuba de la magnífica cinta interpretada por Madelaine Traverse, El destino manda.

En las tandas de la una, de las tres y de las siete y media, Bajo el árbol florido, por Elsie Ferguson.

Mañana: La Santa Biblia.

* * *

FORNOS

En las tandas de las tres, de las cinco y cuarto, de las siete y media y de las nueve y tres cuartos se pasará la cinta titulada Ajustando cuentas, por el gran actor Tom Mix.

En las tandas de las dos, de las cuatro, de las seis y media y de las ocho y media, Los amoríos de Ana, por Ana Pennington.

En la tanda de la una, películas cómicas

Mañana: Pollyanna, por Mary Pickford.

* * *

VERDUN

En la primera tanda se proyectarán cintas cómicas.

En segunda, cintas cómicas y el episodio décimotercero de La ciudad perdida, titulado La cueva del fuego, por Juanita Hansen.

En tercera, estreno de la cinta Dueño de almas, drama en cinco actos por Earle Williams.

En la cuarta, Los zarzales del camino, drama en cinco actos por Corine Griffith.

Mañana: Trevison el atrevido, por Buck Jones.

El jueves: En busca de amor, por Clara Kimball.

El viernes: Sangre y oro, por Tom Mix.

El sábado: La rica hembra, por Clara Kimball.

* * *

OLIMPIC

En las tandas principales de las cinco y cuarto y de las nueve y cuarto se estrenará la cinta titulada La Doctora, por la conocida actriz Bessie Berriscale.

A las siete y tres cuartos, estreno de los episodios primero y segundo de Aventuras de tempestad, por Marie Walcamp.

Mañana: La Esfinge, por Francesca Bertini.

El jueves, en función de moda, El dios del azar, por Gaby Deslis.

* * *

INGLATERRA

En las tandas de la una y de las seis y tres cuartos, El Sultán, por Tom Moore.

En las tandas de las dos, de las cinco y cuarto y de las nueve, Labios sellados, por Tsuru Aoki.

En las tandas de las tres y cuarto, de las sitee y tres cuartos y de las diez y cuarto, Castillos en el aire, por Madge Kennedy.

* * *

TEATRO CAPITOLIO

"Nunca oiremos quejas ni protestas del público", al menos formuladas con razón. Tal es la línea de conducta que se trazaron os simpáticos empresarios señores Santos y Artigas, al emprender las obras de construcción de su teatro Capitolio, que está ya próximo a inaugurarse en Industria y San José.

Para poder cumplir esta norma impuesta a sí mismos, no han retrocedido ante dificultades casi insuperables y sacrificios de todo género, para dotar al coliseo de sus amores de todas las comodidades, como también de todas las bellezas.

Y esas dificultades y esos sacrificios, que a cualquiera parecerían insuperables, han sido vencidos por ellos con su constancia, con su tesón y con sus felices iniciativas y acreditada experiencia en esta clase de negocios.

Hay que reconocerlo así.

* * *

GLORIA

Es el Cine Gloria, de Santos y Artigas, situado en Vives y Belascoain, se exhiben diariamente interesantes películas.

Suscríbase al DIARIO DE LA MARINA y anúnciese en el DIARIO DE LA MARINA

JUEVES: SE ESTRENA

"TRIANON"

Avenida Wilson, entre A y Paseo

HOY, MARTES. DIA DE MODA

A las 5 y cuarto y 9 y cuarto.

La preciosa comedia amorosa:

DONDE HUBO FUEGO...

por EILEEN PERCY

Jocosa aventura de una recién casada, desobediente, que a espaldas de su esposo va a un baile de máscaras.

Mañana: CAPULLOS ROTOS, magistral obra de Griffith.

Pronto: MADAME DU BARRY.

C4147 1d.-24

CAMPOAMOR

Hoy, Martes 24.

Tandas de las 5¼ y 9½

El éxito de

Douglas Fairbanks

en

SU MAJESTAD EL AMERICANO

En las mismas tandas actuará la orquesta de

Max Dolin

que viene obteniendo ruidoso

EXITO

Ci145 1d.-24

Hoy, "Rialto", Hoy

"EL DESTINO MANDA"

por Madlaine Traverse

La eminente trágica, protagonista de los dramas de fuertes emociones

Liberty Film Co. Aguila y Trocadero. Tel. A-9924.

Pronto: "Mientras Nueva York duerme"

Super produccción espectacular de gran argumento.

C4107 2d.-23

CONTINUA EL DESCUAJE DE "LAS NINFAS"

SE SIGUE ADMITIENDO PROPOSICIONES DEL GRAN CONTRATO Y TAMBIEN DEL TRASPASO INTEGRO DEL NEGOCIO

INTERIN VOTAREMOS A LA CALLE (VOTAR ES DADO LOS PRECIOS A QUE LIQUIDAMOS) MAS DE DOSCIENTAS CAJAS DE TELAS BLANCAS QUE TENIAMOS EN LOS MUELLES Y LO MISMO UN SIN FIN DE SOMBREROS DE SEÑORAS Y NIÑAS DE TODOS MODELOS, QUE ACABAMOS DE RECIBIR DE PARIS Y NUEVA YORK. ASI QUE EN ESTOS DIAS REGALAMOS A TODOS NUESTROS QUERIDOS CLIENTES LOS ARTICULOS QUE A CONTINUACION EXPRESAMOS POR LOS PRECIOS SIGUIENTES:

EN EL PATIO. - AL AIRE

CREAS DE HILO

Piezas de Crea con 30 varas, a $3.98.

Piezas de Crea de hilo con 15 varas a 2.98.

Piezas de crea de hilo a $4.50, $6, $6.70, $8.90 y $10.80.

Piezas de crea de hilo puro a $12.60, $14.90, $18.69 y $21.40

Piezas de crea de hilo extra, mejor que el 5,000 antiguo a $27.80 y $31.60.

TELAS RICAS

Piezas Tela Rica, inglesas de yarda de ancho a $2.39, $2.50, $2.90, $3.70, $4.47 y $5.60.

Piezas de Grano de Oro a 4.50 $4.98 y $5.98.

Piezas Tela Novia a $4:60, $6.30, $7.90 y $8.30.

Piezas Tela Egipcia, única de esta casa, a $8.90.

Piezas de Madapolán y Grano de Oro a $3.98, $4.60, $4.98 y $5.30.

OLANES DE HILO: Piezas a $7.50, $8.60, $9.70, $12.40, $15.80, $18.90 y $21.30.

WARANDOLES: Piezas Warandol a $16.80, $21.90, $27.60.

Piezas de Warandol hilo puro a $45.90, $78.60, 90.30, 105.60

SABANAS: Sbanas grandes a $1.24, $1.88 y $2.25.

Sábanas cameras a $1.98, 2.40 y $3.10.

Sábanas de hilo, cameras, muy finas, a $4.98 y $5.60.

FUNDAS: Fundas, clase buena a 40, 68, 78 y 98 centavos y $1.25.

MANTELES: Gran ocasión para fondas y hoteles.

Manteles de hilo puro, grandes a $1.98, $2.50, $3.50 y $4.98.

Juegos de mantelería de hilo, calados y bordados preciosos, a $13.90, $15.90, $18.60, $22.40

Servilletas de hilo, grandes, a $3.90, 3.60 y $3.98 y $1.98 docena.

Juegos de cama bordados, de hilo a $22.40, $29.80.

TOALLAS: Toallas de felpa a 29, 48, 68, y 78 centavos.

Toallas grandes felpa inglesa, a 95 cts, $1.24, $1.38, $1.68, $1.98 y $2.40.

Toallas de baño, a $2.40, $4.30 y $6.50.

Batas de baño, hermosísimas, a $6.90 y $7.50.

Sobrecamas Olán Clarín, bordadas a mano a $29.60.

Kimonas, nuevos modelos, a $2.50, $2.98, $3.50, $4.50, $5.60

Kimonas de seda, grandiosas en hermosura y bondad a $15.90, $18.60, $24 y $27, algunas valen más de cien.

CONFECCIONES

Blusas de Voile, Marquiset, Nansut y Organdie a $1.63, $198, $2.48 y $2.98.

Blusas francesas de Marquiset con bordados a mano, preciosidades, a $4.90, $5.80, $6.50, $7.90, $8.60 y $9.75.

Blusas de seda en Burato, Crepe de China y Crepe Ceorgette, a $3.90, $5.60, $8.40, $10.60, $11.90 y $12.40.

Sayas de Gabardine a $1.22, $2.98, $3.60, $4.50 y $5.60.

Sayas de Gabardine, últimos estilos, a $4.96, $6.10, $7.50 y $8.40.

Sayas de seda, variadas clases, a $6.90, $8.60, $10.30, $11.99.

Camisas de día y de noche, confección francesa, a $0.98, $1.27, $1.75, $1.98 $3.50 y $4.60. De hilo bordadas a $6.98 y $7.80.

Cubrecorsés finos, desde 60 centavos a 4 pesos.

Pantalones, sayuelas, kimonas, casi regaladas.

Vestidos de niñas, de Nansut, Marquiset, Warandol, Muselina, Voile, a $1.75, $2.80, $3.50, $4.20, $5.60, $6.80 y $7.80.

Ropa de niño interior, a 30, 40, 50 y 60 centavos pieza.

Flusecitos de niño en piquet, dril, warandol y Palm a $1.98, $2.48, $3.40, $3.90, $4.60, 5.40 y $6.60. Estos flusecitos son modelos de última novedad y valen 7, 8, 10, y 12 pesos. Le conviene verlos. Son una ganga verdad.

CORSET Y FAJAS

Corsets, últimos estilos a $1.48 $2.90, $3.50, $4.60 y $5.90.

Faajs, clase buena a $2.53, $3.48 y $4.50.

Ajustadores, a $0.98, $1.60, $1.90, $2.80, $3.60 y $3.90.

Medias de señora de muselina, de hilo y seda, gran surtido, desde 30 centavos hasta 6 pesos.

Pañuelos de Olán Clarín preciosidades a $0.88, $1.38, $1.90, $2.40, $3.50 y $4.50.

Pañuelos de olán para caballeros a $4.98, $6.50, $8.90, $10.80 $11.20 y $12.50 docena.

Cofias de seda a $1.60, $1.80, $2.50 y $3.10.

Tul de hilo fino, blanco a 20, 30 y 48 centavos.

Tul de hilo Rosa Azul, Crema, y Negro, a 48 centavos.

Tul de hilo fino, blanco, de cuatro anchos a 60, 70, 80 y 90 centavos.

Tul estampado, en colores hermosos a 60 cenatvos.

Tela Antiséptica, Estrella Roja, la mejor 18 pulgadas a $1.69; de 20 a $1.98; de 22 a $2.39; de 24 a $2.75 y de 27 a $2.97.

SOMBREROS DE SEÑORAS y NIÑOS

Formas preciosas de tagal fino a $1.98; de playa a 75 y 90 centavos.

Formas de gran novedad de Picot-Lisere de paja de fantasía, paja inglesa, Milán y Maline a $2.50, $3.80, $4.50, $5.00, $7.60 y $8.00.

SOMBREROS: Ultimo capricho de la moda a 5, 6, 7, 8, 9, y 10 pesos.

Sombreros de última fantasía de los modistos de París a 10, 12, 15 y 20 pesos.

Sombreros de luto, desde 6 a 15 pesos.

Sombreros y formas para niñas, desde 1 a 15 pesos.

En estos como en los de Sra. hay tanta variación, tantas combinaciones, que especialmente invitamos a las señoras nos favorezcan con su visita aunque no tengan idea de comprar.

A LAS MODISTAS Y SOMBRERERAS: Pajas de todas clases, última novedad a $1.50, $2, $3 y $4.00

Tul de seda, fantasías, Cabochones, Flores y demás adornos de sombreros a precios especiales.

CONSTE QUE ESTA NO ES UNA LIQUIDACION COMO LAS QUE TODOS LOS DIAS VEMOS EN CADA BAJO, EN CADA ESQUINA. ESTA CASA EN TIEMPOS DE VACAS GORDAS, COMO AHORA DE FLACAS, ANTES D EMORATORIA, EN MORATORIA Y SIN MORATORIA, DEMOSTRO, DEMUESTRA Y DEMOSTRARA QUE SUS PRECIOS Y AGRADECIMIENTO A NUESTRO ESTIMADO PUBLICO, NO HA TEIDO NI TIENE NI TENDRA QUIEN LE IGUALE.

"LAS NINFAS"

NEPTUNO 59, entre AGUILA Y GALIANO. Teléf. A-3888. IRAVEDRA Y HNO.

NOTA: — Los del interior tienen que incluir con el importe el flete. Tampoco enviamos muestras.

TRIBUNALES

EN EL SUPREMO

Recursos sin lugar

Dos recursos ha declarado la Sala de lo Criminal del Tribunal Supremo, en sentencias dictadas al efecto, improcedentes.

Son ellos el establecido por el procesado Mariano Rodríguez Montes de Oca, impugnando el fallo de la Audiencia de Santa Clara, que lo condenó a la pena de 3 años, 6 meses y 1 día de presidio correccional, como autor de un delito de robo y el interpuesto por Francisco Córdova Vidal contra el fallo de la Audiencia de Oriente, que lo condenó a la pena de 180 días de encarcelamiento como autor de un delito de lesiones menos graves.

EN LA AUDIENCIA

Sentencias

La Sala Tercera de lo Criminal de esta Audiencia, ha dictado sentencia condenando al procesado Jorge Salinas y López, como autor de un delito de desobediencia, sin circunstancias, a la pena de once años y un día de inhabilitación especial para el cargo de presidente de Junta e Educación y otros análogos, y multa de mil pesos sin apremio personal en defecto de su pago y el pago de las costas.

En cobro de pesos

La Sala de lo Civil y de lo Contencioso-Administrativo de esta Audiencia, vistos los autos del juicio declarativo de menor cuantía que, en cobro de pesos, siguiera el señor Manuel Rodríguez Fuentes contra el señor Laureano Montes Fernández; autos que se encontraban pendientes de resolución vista al actor impugnando el fallo del juez de primera instancia del Norte que declaró sin lugar la demanda y absolvió libremente de ella al demandado, HA FALLADO confirmando en todas sus partes el aludido fallo del Juez.

Pensiones

La propia Sala de lo Civil, visto el recurso establecido por el Ministerio Fiscal contra la sentencia del Juez de Primera Instancia del Oeste por la cual se declaró improcedente la revisión del auto en que se reconoció derecho a Tomás Abad o Inés Gonzáles para el disfrute de una pensión, HA FALLADO declarando sin lugar el recurso.

La precitada Sala de lo Civil, visto el recurso que interpusiera el también mencionado Ministerio Público impugnando la providencia del Juez de Primera Instancia del Sur en la cual se dispuso que, resuelta por ejecutoria el incidente de revisión relativo al derecho a pensión reconocido a José M. Gili García, establecido dicho incidente por escrito de 8 de abril de 1919, no había lugar a admitir y sustanciar el nuevo incidente de revisión que solicitara el referido Ministerio con fecha 10 de Noviembre de aquel año, HA FALLADO declarando con lugar el recurso y, con revocación de la providencia impugnada, acuerda que procede admitir y sustanciar la nueva cuestión de revisión promovida y resolverla en definitiva con arreglo a derecho.

Sala de Gobierno

La Sala de Gobierno de esta Audiencia, ha concedido las siguientes licencias por enfermedad y con sueldo:

Veinte días a la señora Rosa Paulina Seiglie.

Veinticinco días a José A. Pérez.

Quince días a Ismael Mallada.

También ha concedido quince días de licencia para asuntos propios al Juez Municipal del Término Municipal de San Nicolás, León Martín Soublette.

Señalamientos para hoy

EN LO CRIMINAL

SALA PRIMERA:

Contra Francisco González por robo.
Ponente, Betancourt.
Defensor, Pujol.

Contra Hermenegildo Hernández, por hurto.
Ponente, V. Faull.
Defensor, Rabí.

Contra Luis A. Sanabria, por asesinato.
Ponente, Figueroa.
Defensor, Zaydín.
Acusador, Rosado Aybar.

Contra Arturo González, por estafa.
Ponente, Betancourt.
Defensor, Demestre.

Contra Rafael Fernández, por infracción electoral.
Ponente, Figueroa.
Defensor, Arango.

SALA SEGUNDA:

Contra Julio Riero, por robo.
Ponente, Caturla.
Defensor, Silva.

Contra Adolfo Rodríguez, por infracción Ley de Marcas.
Ponente, Caturla.
Defensor, Costa.

Contra José de Martiarte, por lesiones.
Ponente, Pichardo.
Defensor, Fuentes.

SALA TERCERA:

Contra Juan A. Valdés, por infracción contra los derechos individuales.
Ponente Llaca.
Defensor, Arcos.

Contra David Vidal, por lesiones.
Defensor, Lombard.

Contra Ricardo González, por hurto.
Ponente, Llaca.
Defensor, Ainciarte.

Contra José F. Vázquez, por abusos.
Ponente, Aróstegui.
Defensor, Mañalich.

Sala de lo Civil

Juzgado del Este.

Antonio Méndez contra Basilio Díaz Guerra sobre Interdicto de recobrar la posesión.
Ponente, Vivanco.
Letrado, Doctor Alvarez.

Juzgado del Sur:

Testimonio de lugares del Mayor cuantía por Antonio González del Río contra Antonio Sabás Martínez.
Ponente, Presidente.
Letrado, Demestre.
Procurador, Alvarez.

Juzgado del Este:

José Ignacio Lezama contra Eduardo Echarte sobre cumplimiento de contrato e indemnización de daños y perjuicios.
Ponente, Vivanco.
Letrados, Erbiti y G. Echarte.
Procuradores, Rendon y Del Puzo.

Juzgado del Oeste:

Miguel Vivanco contra West Indies Tilmes Company.
Ponente, Vivanco.
Letrados, Martínez y González Barrios.
Procurador, Gómez.

Notificaciones para hoy

LETRADOS:

Oscar G. Edreira; Ramón Galiana; A. G. Duplessis; R. Arana; C. M. Varona; Pedro Herrera; García Ramos; Angel Cañas; J. Pedro Gay; R. Rodelgo; Carlos M. Guerra; José M. Rodríguez.

José M. Vidaña; P. Pérez Poussin; Mariano Caracuel; Teodoro Cardenal; Sánchez Villarejo; Alfredo Casulleras; José Rafael Cano; Miguel Angel Busquet; Miguel Angel Campos; Gustavo Roig Suárez.

Ovidio Giberga; Augusto P. Martínez; Ramón González Barrio; Ricardo E. Viurrum.

PROCURADORES:

R. Corron; Claudio Vicente; Francisco P. Trujillo; J. Perdomo; A. Valdés Montiel; López Rincon; Arturo del Campoé Teodoro G. Vélez; José A. Rodríguez; R. Puzo; N. Cárdenas; A. O'Reilly; José María Leanés.

A. Pereira; Alfredo Vázquez; F. Granados; Antonio Roca Ibañez; N. Sterling; M. F. Reguera; Laureano Carrasco; Luis Castro Parera.

Pablo Piedra; Cécar Rouco; Eusebio Pintado; Armando Rolo; Pascual Ferrer; R. Spínola; A. Barreal; Esteban Yaniz; W. Mazon; Amador Fernández; Francisco Pérez; Ricardo N. Zaloa; Alfredo V. González; T. Radillo; Eduardo Arroyo; Raul Corrons.

MANDATARIOS Y PARTES:

Manuel García Freijido; Bonifacio Durán; Francisco Antequera Laredo; José A. Ferrer; María Brígida Regal; Aurelio Noy; Ramón Feijoo Núñez; Ramón Monfort; José M. García Fontana; José A. Ferrer; Ramón Boder; Filomena Piñón; José de Urrutia; Judit Péhez Sentenat; Ramón Illa Acosta; Fernando G. Tariche; Secundino Díaz Espino.

José Sánchez Villalbaá María Teresa Díaz Hidalgo; Eugenio López; Aurora de la Peña Viuda del Río; Julio G. Grabiel; Antonio Díaz Quiñones; Esteban I. Díaz; Francisco Pérez; Francisco López; Teodoro Véle; Antonio R. Ibañez.

Mariano C. Donaire; Ramón García Ruiz; Nicolás C. Berciana; Claudio V. Licea; Tomás Alfonso Martel; Esteban Yaniz Díaz; Alfredo Sierra Fernández.

ANALISIS DE ORINA, SANGRE, ESPUTOS, EXUDADOS, Etc., Etc.

Laboratorios BLUHME-RAMOS

C 2578 alt 13d 3

✝

E. P. D.

La Sra. Elvira Aberdi de Urquía

HA FALLECIDO

DESPUES DE RECIBIR LOS SANTOS SACRAMENTOS

Dispuesto su entierro para hoy, martes, 24, a las 10 a. m., su viudo, hijas, hijo político y demás familiares, ruegan a las personas de su amistad se sirvan acompañar el cadáver, desde la casa mortuoria: San Rafael, 107 (altos), al Cementerio de Colón.

Habana, 24 de Mayo de 1921.

Leandro Urquía; María, Marcela, Teresa, Elvira y Josefina Urquía y Alberdi; Claudio Depico; María Alberdi, viuda de Segurola; Teresa Alberdi; Julia Alberdi, viuda de Bustillo; Nicolás Alberdi; Serafina Monzón, viuda de Alberdi; Mariano Golzarri; Ignacio, Marcelo, María y Santiago Segurola y Alberdi; Sarah Bustillo, viuda de Utrera; Ramón G. Moro y Alberdi; Carlos M. Alberdi; Venancio Urquía; Petra Monzón; José López Visiedo; José de los Santos Carmona; José M. Beguiristain; Doctor Enrique Canut; Doctor Pedro Castillo.

20056 24m.

✝

E. P. D.

EL SEÑOR

Antonio Zarracina Fuente

HA FALLECIDO:

Y dispuesto su entierro para hoy, martes, a las 8 a. m., los que suscriben: hermanos, parientes y amigos, ruegan se sirvan asistir a la conducción del cadáver desde la Casa de Salud del Centro de Dependientes al Cementerio de Colón; favor que les será agradecido.

Habana, 24 de Mayo, 1921.

Eduardo Zarracina; Máximo Zarracina; Miguel Zarracina; José Zarracina; Manuel Fernández; José Fernández; Emilio G. Zarracina; Baldomero Urraca; Vicente Bayón; Zarracina Bayón y Compañía.

(NO SE REPARTEN ESQUELAS.)

19983 23y24m.

LO QUE UD. NECESITA

SU debilidad se debe a que tiene la sangre aguada. Esta necesita los ingredientes tónicos que se hallan en **Gude's Pepto-Mangan**. La naturaleza requiere que la ayuden. A Ud. le hace falta un buen tónico:

GUDE'S PEPTO-MANGAN

es un reconstituyente extraordinario, recomendado por médicos eminentes para la Anemia y Debilidad en general. Aumenta y purifica la sangre, dando fuerzas nuevas y vitalidad.

Gude's Pepto-Mangan se prepara en dos formas: tableta o líquido—ambas contienen los mismos ingredientes medicinales—pida la forma que prefiera, pero tenga cuidado de que el nombre **Gude's Pepto-Mangan** aparezca en el paquete.

De venta en todas las farmacias.

OPORTUNIDADES PARA VESTIRSE ELEGANTEMENTE

A precios módicos. Estas ofertas especiales serán de corta duración.

Vestidos de organdí y de voile, una colección atrayente, nueva y encantadora en venta especial, a $20.00.

Sombreros, últimas creaciones de la moda, en paja, georgette y demás combinaciones para el verano a $8,98.

De noche, lindos modelos cuyos precios varían de $40.00 a $80.00 en venta especial a $15.00, $25.00 y $35.00.

Trajes de baño de raso y alpaca que valían de $20.00 a $30.00, se liquidan a $8.98 y $10.48.

La Moda Americana S. A.

CHARLES BERKOWITZ
PRESIDENTE.
SAN RAFAEL 22 ESQUINA A AMISTAD
TEL. A-3754 HABANA

C4153 1d.-24 American Advertisin, A-9638.

CERAMICA AMERICANA

Blanca, para piso, de una pulgada.
Hay redonda, cuadrada y exagonal.

Insular Engineering Company

O'Reilly 11, esq. a Cuba. Telf. M-5343.

C 4007 alt 7d 17

JACINTO PEDROSO & Co.

BANQUEROS

AGUIAR 65. Habana.

Pagos por cable, giros de letras a todas partes del mundo, depósitos en cuenta corriente, compra y venta de valores públicos, pignoraciones, descuentos, préstamos con garantía, cajas de seguridad para valores y alhajas, cuentas de ahorros.

Teléfonos A-2481, A-7452, A-2976.

Sanatorio del Dr. Pérez-Vento

Para señoras exclusivamente. Enfermedades nerviosas y mentales. Guanabacoa, calle Barreto, No, 62. Informes y consultas: Bernaza, 32.

VERANO 1921

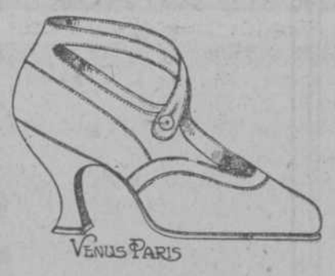

Nuevos modelos para la presente estación que ponemos a la venta en nuestras peleterías

EN PIELES BLANCAS Y DE COLORES

Los pedidos del interior son servidos libres de porte

LA REINA (Antigua Cabrisas) Galiano y Reina Teléfono A-3620

LA LUCHA Aguila y Estrella Teléfono A-3624

SEMILLA DE GUINEA

GRAN DEPOSITO

PIDAN A YARZA Y COMPAÑIA

MARTI-CAMAGUEY

FOLLETIN 22

MARY FLORAN

MARTIRIO Y PASION

NOVELA TRADUCIDA DEL FRANCES.

Versión española de

LUIS DE G. UMBERT

TOMO PRIMERO

Se vende en la librería "Académica," de la Viuda e hijos de F. González, Prado, 93.-A)

(Continúa)

por casa, miraban las idas y venidas de los paseantes.

—Hasta mañana—díjole.

Dréveil se alejó a paso vivo. Su vivacidad a su madre no era más que un momento. Habiéndola visto por la mañana, prefería no volver a entrar en su casa, para no exponerse a que aquélla le hiciese preguntas. No quería—y no se daba ciertamentep or qué—que su madre el paseo que había dado con la señorita de Esports. Por más que lo hizo a vista y presencia de todo el mundo y con autorización de la marquesa, Enrique estaba celoso de su encuentro con Adelaida hubiera sido una prueba de amor.

Y no obstante, ¿podía haber algo que se parecíese menos a una plática amorosa?

un corazón que se había entregado a otro? ¿Había empezado a cerrarse la llaga de aquel corazón tan tierno?, como Adelaida le dijo. Enrique preguntábaselo, presa de una ansiedad que, al cabo de un momento, despertó su atención.

—¿Pero qué puede importarme a mí esto?—dijose entonces rebelándose contra el sentimiento que se insinuaba en su corazón a pesar suyo.

Y echó a andar más de prisa por el verde sendero que comunmente le llevaba a su casa.

Al día siguiente, cuando su visita matinal, díjole la marquesa:

—Parece que ayer dieron ustedes un paseo delicioso; Adelaida volvió entusiasmada, rosadas las mejillas como hace tiempo no se las había visto. Esto me hace entrar en ganas de realizarlo yo cuando mi pierna y usted, doctor, me lo permitan.

—No tardaremos mucho; creo que puede usted ya comenzar a salir un poco, en coche al principio.

—¡Pero no es posible ir al Desierto en coche—replicó Adelaida.

—Hay otras excursiones para realizar, señorita. La Vieja Montaña, por ejemplo.

—¡Esto es!—exclamó gozosa la joven. —¡La Vieja Montaña! Mamá, iremos a la Vieja Montaña domingo.

—¿Y por qué hemos de aguardar a domingo?

—Pues para que el doctor pueda ir con nosotras. No está libre más que el domingo.

Enrique sintió que se sonrojaba.

—Será sobre todo necesario, señora—contestó oportunamente,—que antes de hacer esa caminata algo larga, pruebe usted sus fuerzas con excursiones más limitadas.

—También lo juzgo muy prudente—repuso la marquesa.—Hoy daremos un paseo sencillo, mañana otro más largo, y domingo, si todo va bien, realizaremos la excursión proyectada.

XX

PERPLEJIDAD

Durante todo el día, Enrique entró a cuentas consigo mismo. El sentimiento, no consentido, que le arrastraba hacia Adelaida, era ilusorio y loco. No desconfió de él; el atractivo que la joven le inspiraba no acertó a separarlo, ni del interés consagrado a una enferma, ni del sentimiento de piedad que a él se añadía. Ahora, parecíale que había algo más. Era tiempo de reaccionar, y Dréveil prometióse hacerlo. Su juventud sería dividida entre estudios y vida de familia, y luego su carrera, no le pusieron en guardia contra sorpresas de aquel género; la sentimentalidad había ocupado poco sitio en su existencia; por esto sin duda encontróse ante aquélla desarmado. Pero, con un poco de voluntad y de firmeza, pronto pondría fin al estado de espíritu que le inquietaba, sin que nadie pudiera sospechar la crisis que había atravesado. Tenía perfectamente y de antemano admitido que un día u otro alegraría su existencia la gracia y la sonrisa de una mujer, una esposa escogida discretamente, pero no había tenido aún ni tiempo ni ganas de buscarla, ni el azar la puso en su camino. Dejó siempre este asunto para más adelante. En todo caso, no era posible que fuese Adelaida la mujer a quien confiase su felicidad. Y siendo esto así, ¿qué sitio le estaba reservado en su existencia? La de una amiga de paso, que no dejaría en ella más que un recuerdo encantador, y, por lo tanto, no convenía que ocupase un lugar preponderante. Enrique propúsose, pues, sustraerse a aquella especie de obsesión que amenazaba cautivar su voluntad heroica a todas las tentaciones.

Para comenzar, ya la tarde misma no fué al parque, a fin de evitar encontrarse en él con Adelaida, y al día siguiente abstúvose de su visita matinal a la marquesa, no juzgándola necesaria. Pasado otro día, es decir, el miércoles, hizo lo mismo, y repitió lo propio el jueves. Pero, hacia la tarde, terminada su consulta, y como fuese pesado e intenso el calor, cedió al deseo de ir a dar una vuelta por el parque. Permaneció allí solamente hasta las seis, pues a esa hora ya Adelaida estaba siempre de regreso en el hotel.

Al dirigirse hacia el establecimiento, divisó al coronel Le Mauve y a su hija, la graciosa y alegre niña cuya compañía había recomendado a Adelaida.

El coronel le saludó, y, dirigiéndose a él, dieron juntos algunos pasos y luego sentáronse muy lejos del kiosco donde comunmente se instalaban la señora y la señorita de Esports. Enrique prohibióse a sí mismo dirigir la vista hacia aquel lado y aun se las compuso de modo que daba la espalda a la perspectiva vedada.

La alegre charla de Guillermina Le Mauve no consiguió sin embargo distraerle por mucha atención que le prestara. No obstante, hubo un momento en que cautivó su interés, y tuvo al oirle decir a la jovencita:

—¡Ah! La hermosa señorita de Beausite sube con su madre. Hace días que no la veíamos a su mamá.

Enrique experimentó violentas tentaciones de volverse; resistió, sin embargo, y contestó:

—La marquesa ha sufrido una torcedura en el pie.

—¿Cómo la llama usted?—preguntó el coronel.

—La marquesa de Esports.

—Este nombre no me suena a nada—dijo el coronel, admirado,—y, no obstante, yo juraría haber visto a esa señora. Parécese singularmente a la marquesa de Chail, una de las más hermosas mujeres que conocí en mi juventud.

—Tal vez sea una hermana suya—dijo Guillermina;—en todo caso, la hija es muy linda.

—Deliciosa—añadió el coronel, — pero muy delicada también, a lo que juzgo. ¿La visita usted, doctor?

—Sí—respondió éste,—y verdaderamente mejora mucho su salud.

—Encuéntrole el aire triste y altivo—dijo la jovencita.—No se interesa por nada ni por nadie. No se la ve en parte alguna. ¿Sabe usted, doctor, si juega al tennis?

—No lo sé, señorita.

—¡Ah!—exclamó el coronel. — ¡El tennis!... la monomanía de Guillermina. ¡Lástima que no tenga a menudo parejas de primera fuerza como ella!

—Pues aquí no faltan hábiles jugadores—dijo el doctor, y ofreció a Guillermina presentárselos.

Aceptada la propuesta, convínose darle realización al día siguiente por la tarde, y cuando Enrique se dirigió a su villa solitaria, llevaba serenado el espíritu por la franca e ingenua alegría de la hija del coronel.

Al día siguiente, Dréveil continuó su apartamiento de las señoras de Esports; mas para cumplir la promesa dada a Guillermina, hubo de bajar algo más temprano al parque, y allí puso en relación a la señorita Le Mauve con algunos jóvenes de ambos sexos, fervientes partidarios del tennis como ella.

Organizóse pronto un partido. El doctor actuaría de juez, y en este concepto acompañó a toda aquella bulliciosa juventud al campo reservado para aquel deporte.

Era lejos del sitio que acostumbraban frecuentar la marquesa y su hija, y Enrique dejó también, como el día anterior, de mirar en aquella dirección. Quería firmemente apartar de su espíritu la imagen de Adelaida, y al efecto concentró su atención en el partido de tennis, en el que Guillermina mostróse prodigiosamente ágil y diestra, y como la cumplimentase ardientemente, sonriendo ante aquella manifestación de juventud sana, franca, fuerte, cuyo esplendor, con la exaltación del movimiento, regocijaba contemplar, advirtió de pronto, detrás de sí, a la marquesa de Esports y a Adelaida.

Volvióse para saludarlas respetuosamente, y éntonces, levantando los ojos hacia ellas, su mirada encontró la de Adelaida, tan mortalmente triste, que le conmovió hasta en lo más íntimo de su ser.

Su primer movimiento fué correr hacia ella, hablarle; pero su voluntad le detuvo, y aun contribuyó a sostenerle en ella la actitud de la marquesa de Esports, al saludarle, con aquel aire algo altivo y protector, inseparable de su carácter y que contribuía a mantener entre ellos las distancias. Pero aunque continúó conversando con Guillermina, el joven doctor siguió con la vista a las dos señoras, las vió subir el terromontero que conduce a la carretera, y creyó notar que Adelaida lo hacía con algún trabajo.

A mitad de camino, volvióse la joven y le miró largamente.

Enrique no podía ver la expresión de su mirada, pero la adivinó, y su emoción creció de tal modo, que apenas hacía ya aprecio de lo que se decía en torno suyo.

Con todo, era hora de separarse.

Así lo dijo el coronel Le Mauve, añadiendo:

—¡Señores, que vamos a caer en multa si tardamos unos momentos más!

Y aunque Guillermina suplicó e imploró por favor dar unos golpes de raqueta finales, el partido quedó de hecho terminado.

Precisamente por razón del trastorno que le había causado la tristeza de Adelaida, comprendió Enrique Dréveil que era tiempo, para su propio reposo, de retirarse del camino de la joven, y por más que semejante resolución le causase una pena íntima y secreta, propúsose perseverar en su intención de retirarse.

Constábale, indudablemente, afirmarse en aquel propósito al imaginar la pena que con su conducta ocasionaría a la joven, tan martirizada ya por las circunstancias que influyeron en amargar su vida; pero el egoísmo humano sugeríale el pensamiento de que aquel pesar, muy relativo comparado con los anteriores, quedaría pronto anegado entre sus penosos recuerdos. Además, no creyendo ella ya en los hombres, ¿podía acaso experimentar nuevas decepciones?

Enrique buscaba, por medio de estos sofismas, sostenerse en su resolución, no del todo firme, pues su corazón la combatía secretamente. ¿Por qué atormentar más a aquella joven, tan martirizada ya? ¿Por qué aumentar su desaliento, acrecentar sus decepciones, quitarle sus ilusiones postreras?... ¿Por qué?... Porque ella le había inspirado un interés vivísimo que amenazaba llegar a ser excesivamente tierno. Pero, ¿era responsable de ello Adelaida? La joven no había usado con él ninguna coquetería. ¿Era culpa suya la de ser deliciosamente linda y conmovedora?... El único culpable, en todo aquello, era Enrique por haberse dejado deslizar por la pendiente de un sentimiento que su razón desaprobaba.

Pues bien: precisamente porque advertía el peligro, sustraíase a él. ¿Podía censurarse que procediera así? ¿No era, al contrario, muy prudente su conducta? Y si la señorita de Esports debía experimentar, a causa de tal resolución, alguna pena, era verdaderamente muy de sentir; pero, de varios males, prudente era escoger el menor...

La dualidad de esas impresiones mantenía en la mayor perplejidad el espíritu de Enrique Dréveil, que ora juzgaba perfectamente juiicosa su actitud, ora le parecía cruel en extremo.

Casos y Cosas

Verdades amargas

Carta que escribe un guajiro,
al regresar a su pueblo,
después de estar en la Habana
los tres días de festejos:
"Querido amigo Liborio:
con bastante sentimiento
tomo el papel y la pluma
para decirte que tengo
un humor de mil demonios,
porque, a la verdad, si pienso
que las fiestas en la Habana
eran así, yo me quedo
en el pueblo con mis vacas,
mis gallinas y mis perros.
Llevé para los tres días
cerca de doscientos pesos,
y para volver, por poco
me convierto en limosnero.
¡Cuánta bilis he tragado!
Apenas llego, me encuentro
en la estación con un tipo
que me dice: —Amigo, tengo
una habitación hermosa,
con el servicio completo,
en el hotel más decente,
más ventilado y más céntrico.
Como no conozco a nadie,
me fuí con él y me dieron
una habitación oscura,
con unos muebles muy viejos,
y por ella me cobraron
tan exagerado precio,
que si estoy una semana,
por Dios que me llevan preso.
Cuando entraba en una fonda
entraba siempre con miedo,
pues al revisar la cuenta
(escrita en chino, por cierto)
me quedaba haciendo cruces,
porque por un par de huevos
y una ración de tasajo
con arroz... ¡un peso y medio:
Y luego, amigo Liborio,
¿cuáles fueron los festejos?
cohetes y más cohetes...
y más que cohetes, juegos;
ruletas por dondequiera:
artefactos maquiavélicos
que al hombre más desconfiado
le sacaban en dinero.
¡Cómo estaban esos parques!
Te juro que me avergüenzo
sólo de pensar que al lado
de la estatua de Maceo
se jugaba impunemente,
sin dignidad ni respeto.
Te digo a tí que me pesa
haber gastado el dinero...
Pero no me importa; puede
que me sirva de escarmiento.
Cuando pasen cuatro años
y anuncien otros festejos,
ya diremos los guajiros:
¿La Habana?... ¡Ni pa los perros!

Sergio ACEBAL

¡Enfermos del pecho! ¡Personas acatarradas!

LEED:

Certificados de eminentes Médicos sobre el FIMONAL

"Sr. Dr. J. Benet Soler.—Reus.

Muy señor mío: Administrado el FIMONAL en varios casos de BRONQUITIS CRONICAS Y DE TUBERCULOSIS en primer período, califico el FIMONAL como EXCELENTE e INSUSTITUIBLE medicamento en las AFECCIONES DE LAS VIAS RESPIRATORIAS.

(Fdo.) Dr. CARULLA."
Catedrático de Terapéutica y Académico numerario de la Academia de Medicina de Barcelona.

Todos los catarros y males del pecho se curan radicalmente tomando FIMONAL.

Rechace las imitaciones: El legítimo tiene una franja encarnada que dice: "Producto elaborado exclusivamente para la República de Cuba".

Representantes: Masdeu y Gill. Corrales, 2-C. Teléfono M-4966.

EN CANTIDADES, GRANDES DESCUENTOS.

Señores Juan M. de la Puente y Raúl Chacón.

Segundo Premio (Medalla de plata): Señores Carlos Roces Jaillet y Amadeo Fernández.

OCTUBRE DE 1920

Campeonato de Basket-Ball inter-socios

Team Champion; color "Blanco".
Premios: Medallas de Plata.
Sr. José M. Lamelas, (Director).
Sr. Pedro Hourcade, (Capitán).
Sr. Juan Hourcade.
Sr. Francisco García Pujol.
Sr. Adalberto García Pujol.
Sr. Eduardo Maciá.
Sr. Carlos M. Calvet.
Sr. Ramón Suárez.

ENERO DE 1921

Campeonato de Ping-Pong singles inter-socios: (Caballeros)

Primer Premio (Medalla de Oro): Sr. Cesáreo García Vidal.

MARZO DE 1921

Campeonato de Lawn Tennis singles inter-socios: (Caballeros)

Primer Premio (Medalla de Oro): Sr. Carlos Roces Jaillet.
Segundo Premio: (Medalla de Plata): Sr. Raúl Chacón.

MAYO DE 1921

Campeonato de Lawn Tennis singles de Segunda Clase, Inter-socios

Primer Premio (Medalla de Oro): Sr. Alberto Bernal.

Segundo Premio (Medalla de plata): Señor Herminio Lauderman.

Felicito sinceramente a la Directiva del "Víbora Tennis Club", por los triunfos alcanzados y a los jugadores por los premios obtenidos, los que acrecentarán su entusiasmo por el aristocrático deporte.

Ceferino RODRIGUEZ.

Una temporada en el Hotel Almendares es el ideal para el verano

C3835 alt. 24-1d

Dr. Hernando Segui
CATEDRATICO DE LA UNIVERSIDAD
Garganta, Nariz y Oídos
Prado, 38. H. 12 a 3.

Ecos de la Víbora

BRILLANTE FIESTA

Así puede calificarse, la que tuvo efecto el domingo en los amplios salones de la sociedad "Víbora Tennis Club" en este barrio.

Lo más selecto de la sociedad víboreña, hizo acto de presencia en el aristocrático salón. Manolito Barba, con su orquesta de cuerda deleitó a la concurrencia ejecutando las mejores piezas de su extenso repertorio.

El presidente de la sección de Recreo y Adorno, señor José Luí, Lombard, dió las órdenes oportunas, para el decorado del salón

El señor José Lanela, presidente de la sección de sports aprovechó la fiesta para verificar el reparto de las medallas a los jugadores por el orden siguiente:

MARZO DE 1920

Campeonato de Lawn Tennis singles inter-socios (Caballeros)

Primer Premio (Medalla de Oro): Señor Carlos Roces Jaillet.
Segundo Premio (Medalla de plata): Señor Raul Chacón. (Se le entregó un raquet en vez de medalla).

JULIO DE 1920

Campeonato de Lawn Tennis dobles inter-socios. (Caballeros)

Primer Premio (Medalla de Oro):

COMPAÑIA NACIONAL DE VINOS Y LICORES S.A.
RAS
ES EL MEJOR REFRESCO

Recorte siempre este anuncio, y cuando tenga diez pida un "RAS" en cualquier parte.

C3483 alt. 15d.-1o.

CENTRO GALLEGO

ASAMBLEA DE APODERADOS

SECRETARIA

Por acuerdo de la Mesa de la Asamblea, de orden del señor Presidente y en cumplimiento de lo que previene el artículo 18 de los Estatutos de la Sociedad, se convoca a los señores Apoderados para la reunión ordinaria que, en el salón principal de este Centro, se celebrará a las 8 de la noche del domingo, 5 del mes entrante.

Habana, Mayo 23 de 1921.

Cosme Sacido,
SECRETARIO ACTUANTE

C4144 alt. 3d.-24.

La conocida Línea Inglesa de Vapores

CUNARD LINE

El magnífico, rápido y cómodo vapor

"PANNONIA"

saldrá de la Habana el día 11 de Junio de 1921, para

CORUÑA, SANTANDER, GIBRALTAR, PATRAS (Grecia), DUBROVNIK (JUGO-SLAVIA) TRIESTE Y FIUME (Italia.)

Dos médicos. Luz Eléctrica. Telegrafía inalámbrica. Amplias Literas, y comida excelente

Espaciosos comedores para el pasaje de Tercera ordinaria, con buenas duchas, Cocina Española. Buen vino.

PRECIOS DEL PASAJE
CORUÑA, SANTANDER Y GIBRALTAR
CAMARA: $200.00 y $225.00. TERCERA CLASE: $100.00.
Más sellos del Impuesto Incluyendo los Impuestos.

AVISO: Por la gran demanda de pasajes de Cámara y Tercera aconsejamos a los que precisan embarcar para España en el mes de Junio, que no pierdan tiempo en sacar sus pasajes.

Para más informes dirigirse a sus Agentes en Cuba.

LITTLE & BACARISSE & CO. LTD.
Lamparilla, 1 (altos.) Teléfono A-3549.
HABANA.
C3874 alt. Ind.-12my.

Dr. L. Rodríguez Molina

CATEDRATICO DE LA UNIVERSIDAD, CIRUJANO ESPECIALISTA DEL HOSPITAL "CALIXTO GARCIA"

Diagnóstico y tratamiento de las Enfermedades del Aparato Urinario.

Examen directo de los riñones, vejiga etc.

Consultas, de 9 a 11 de la mañana y de 3 y media a 5 y media de la tarde.

Lamparilla 78. - Teléfono A-8454.

GINEBRA AROMATICA DE WOLFE

UNICA LEGITIMA

IMPORTADORES EXCLUSIVOS
—EN LA REPUBLICA—

PRASSE & Co.

Tel. A-1694.-Obrapía, 18.-Habana

¿Qué necesita usted para su oficina?

Puede ser que usted haya visto la necesidad de obtener muebles adicionales para su oficina, tales como: escritorios, sillas, archivos, etc., etc., pero debido a la situación actual no ha decidido hacer este gasto por no creer que lo amerita. Nosotros hemos hecho todo lo posible para eliminar este obstáculo ofreciendo una

Venta Especial de Muebles Para Oficina

Todos los muebles incluídos en esta venta especial son importados de los Estados Unidos y sus fabricantes disfrutan de excelente reputación por la buena apariencia, resistencia y durabilidad de sus muebles. El precio de venta de estos muebles ha sido reducido hasta lo último y dudamos mucho que se le presente otra oportunidad de comprar a precios semejantes muebles de oficinas de tan alta calidad como los que ofrecemos.

No lo deje para mañana, visite nuestra casa de Obispo y Habana, vea nuestra exposición en el primer piso y se convencerá de que decimos la verdad.

Después del 28 de Mayo, todos los artículos de esta venta especial que no se hayan vendido serán colocados en almacén y marcados nuevamente a su precio regular.

FRANK ROBINS CO.
• HABANA •

Obispo y Habana. Primer Piso.

C4138 alt. 24-1d

HECHOS QUE HABLAN, PRUEBAS QUE CONVENCEN
ENFERMOS CURADOS CON EL

ESPECIFICO ZENDEJAS

PODEROSO DEPURATIVO DE LA SANGRE. MEDICINA MEXICANA A BASE DE RAICES Y YERBAS

ENFERMO

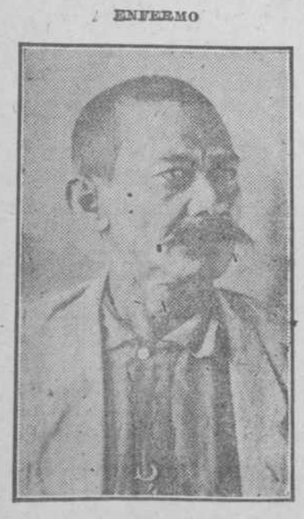

NO REQUIERE DIETA. NI IMPIDE CONCURRIR AL TRABAJO HABITUAL
Señor Antonio Pallam, Vecino de Pino Suárez, 1, Veracruz, México.
Curado de Reumatismo

Enfermedades que provienen de la impureza de la sangre se curan con el ESPECIFICO ZENDEJAS: Barros, Caída del pelo; Eczema: Eritema, manchas rojas o rojo obscuras, más o menos separadas, que cubren la piel; Heridas y llagas renuentes a cicatrización; Urticaria o Hervor de sangre; erupción con hinchazón y picor; Falta de apetito; Hambre o sed insaciables; Falta de gusto; Vómitos acabando de comer; Mala digestión. Estreñimiento; Ulceras o Placas en la garganta, lengua, paladar y labios; Dispepsia, Sofocaciones, Ansia; falta de respiración a la más ligera fatiga; tos y catarro pertinaz; Insomnio; Vahídos; Falta de fuerza muscular; Falta de energías; Falta de memoria; Zumbido de oídos; Epilepsia, Neurastenia; Calambres; Parálisis; Entorpecimiento de los miembros; Cefalalgia, dolores agudos en la cabeza; sudores nocturnos; Abortos. Esterilidad; Inflamación de la Matriz; Trastornos peculiares de las mujeres; Dolores de ovarios; Impotencia; Reumatismo; Exceso de ácido árico; Supuraciones en los ojos o los oídos; Tumores, Escrófulas; Golondrinos; Hemorragia de la matriz; Estomatitis aguda causada por el uso del mercurio.

El Específico Zendejas, ha dado muy buen resultado en el tratamiento de úlceras cancerosas y cáncer de la matriz.

Se envía en consignación a las farmacias que lo soliciten.

UN ERROR QUE DEBE ACLARARSE.—Muchas personas creen que una sola medicina no puede servir para un número tan grande de enfermedades. Los que así piensan deben saber que la CAUSA DE TODOS ESOS PADECIMIENTOS ES UNA SOLA, aunque los efectos sean muchos; y sabido es que DESAPARECIENDO LA CAUSA, DESAPARECEN LOS EFECTOS.

LA CAUSA de las enfermedades a que se aplica el "Específico ZENDEJAS" es la impureza de la sangre: los efectos son las mismas enfermedades que se han anotado: LIMPIANDO LA SANGRE DE IMPUREZAS, DESAPARECEN TODOS ESOS MALES.

CURADO

DE VENTA EN DROGUERIAS Y FARMACIAS. PIDA FOLLETO EXPLICATIVO. SE MANDA GRATIS.

LABORATORIO Y OFICINA: AVENIDA S. BOLIVAR, (REINA) 91. TEL. M-5205

Directora Técnica: Dra. Ana María Romo de Pascual. DIRIJASE LA CORRESPONDENCIA AL GERENTE GENERAL: JOAQUIN HARO

Cerveza: ¡Deme media "Tropical"!

CRONICAS ASTURIANAS

Viene de la TERCERA página

ciencia, el público que frecuenta sus oficinas podrá apreciar esto que nosotros decimos ahora, esto es, que la Sucursal de Oviedo, será entonces una de las más espléndidamente instaladas, haciendo cumplido honor al primer establecimiento de crédito de la Nación.

El Progreso de Asturias, de Avilés, ha publicado el programa de los Juegos Florales Hispano Cubanos que está organizando y que se verificarán en el Teatro Palacio Valdés a principios del próximo mes de Agosto.

Se crean tres premios de Mil Pesetas cada uno para los temas siguientes:

"Canto a España y Cuba," en verso libre. "Labor realizada por los estudiosos establecidos en Cuba, después de la emancipación." "Ensayo literario que tenga más de impresión artística que de trabajo erudito, sobre la ilustre escritora doña Gertrudis Gómez de Avellaneda y sus obras poéticas."

Los trabajos deberán enviarse al Director de El Progreso de Asturias, de Avilés, hasta el 15 de Julio de 1921, en cuya fecha vence el plazo de admisión.

En La Caridad, concejo de Boal, fué capturado por la Guardia Civil el ex-Cabo de la Policía Municipal de Avilés Marcelino Pravia, que en la noche del 17 de Febrero último atentó contra la vida del Alcalde de dicha villa, don José Antonio Guardado, disparándole cuatro tiros a quemarropa, de los cuales solo le hizo blanco uno, hiriéndole de pronóstico reservado en la cara.

El procesado fué trasladado a la Cárcel de Avilés a disposición del Juez de Primera Instancia de aquel Partido que lo tenía reclamado, haciendo el viaje en automóvil de línea hasta Pravia y desde este pueblo a la indicada villa en jornadas a pie.

Al cruzar esposado por las calles de Avilés, Marcelino Pravia fué rodeado por una multitud de curiosos que le siguió hasta la Cárcel, donde quedó incomunicado.

Después de visitar los principales centros docentes de esta provincia, regresó a Madrid el Director General de Enseñanza, señor Conde de Peñafiel.

Por iniciativa del Ayuntamiento de Piedras Blancas (Castrillón,) que la sufragó con cien pesetas, se ha iniciado una suscripción popular para regalar al respetable doctor don José María Pérez, Médico de la Real Compañía Asturiana en Arnao, las insignias de la Orden Civil de Beneficencia con que acaba de recompensar el Gobierno de S. M. los valiosos y desinteresados servicios prestados en aquel concejo por el distinguido facultativo cuando la pasada epidemia gripal.

La suscripción alcanza ya una importante suma, figurando en las listas lo más prestigioso de Avilés y Castrillón. Es este un homenaje que tiene bien merecido el muy querido y popular doctor Pérez, quien está recibiendo numerosas y expresivas felicitaciones.

En Oviedo se ha iniciado también una suscripción de carácter patriótico para regalar la Bandera al nuevo Regimiento de Ingenieros que se destina a la capital del Principado. La han encabezado las Marquesas de Teverga y de la Vega de Anzo y sus hijas, siguiendo en la ya extensa relación los nombres de las damas más aristocráticas de Oviedo al lado de las humildes y laboriosas hijas del pueblo.

El ntusiasmo es grande entre las simpáticas y gentiles carbayonas, que echarán el resto para que sus sentimientos patrióticos queden a la honrosa altura que les corresponde.

Los aficionados al arte taurino tratan de que se celebre en Oviedo una gran corrida de toros el día de la Ascensión, tan renombrado por sus ferias de ganado en la capital del Principado.

Veremos a ver si rompen el hielo y lo consiguen.

Julián ORBON.

Oviedo, 18 de Abril de 1921.

La desinfección frecuente aleja las enfermedades

Si se usa con regularidad, el desinfectante LYSOL, matará los microbios de las enfermedades y prevendrá la procreación de los mismos.

Desinféctese en esta forma:—Haga que sus sirvientes rieguen con frecuencia los inodoros, rincones oscuros, alacenas o bodegas, recéptaculos de basura, superficies cubiertas de polvo y todos aquellos sitios sucios, con una solución del desinfectante LYSOL mezclado con agua.

Insista en que un poco de desinfectante LYSOL se mezcle con el agua para lavar el piso.

Personalmente, Ud. encontrará que el desinfectante LYSOL es un producto excelente para la higiene íntima.

Se vende en todas las farmacias. Se usa en los Hospitales y por los Doctores. Recomendado por los Departamentos de Salud Pública.

Lysol Desinfectante

Jabón de Tocador LYSOL — Conserva la Salud de la piel. La suaviza y embellece.

OUR SIGN IS OUR BOND — Lehn & Fink New York

Crema para Afeitarse LYSOL — Evita la infección de las cortadas. Conserva la navaja y brocha limpias.

WESTINGHOUSE ELECTRIC

ESTACION DE SERVICIO

Westinghouse

La Compañía Westinghouse ha establecido un TALLER moderno y completamente equipado para hacer frente a toda clase de reparaciones de maquinaria y aparatos eléctricos, fabricación de tableros de emergencia, etc.

Un personal competente, supervisión técnica por ingenieros de la fábrica misma y facilidades de fabricación, nos permitirán satisfacer sus necesidades, pronto y acertadamente.

El nombre Westinghouse es su mejor garantía

WESTINGHOUSE ELECTRIC INTERNATIONAL COMPANY

ALMACENES Y TALLERES: BENJUMEDA 23 Y 25

OFICINAS: EDIFICIO ROYAL BANK OF CANADA

TELEFONO M-2666 · HABANA

Westinghouse

¿TIENES TU MUÑECA ENFERMA?

ENVIALÁ A NUESTRA CLINICA

HEMOS HECHO GRANDES REFORMAS Y CONTAMOS CON INSTRUMENTOS Y APARATOS MODERNOS PARA DEJAR NUEVAS LAS MUÑECAS ROTAS

CLINICA DE MUÑECAS

LOS REYES MAGOS

73 GALIANO 73

ENCERADOS

PARA

TAPAR AZUCAR

Mercancías - Carros de Ferrocarril - Camiones - Carretones &

DE TODOS TAMAÑOS EN EXISTENCIA PARA ENTREGA INMEDIATA

PIDA PRECIOS

Telf. A-7789 Apartado 923 — Getman Commercial Co. — Lonja 518 Habana.

C4130 3d.-24

En pago de todas nuestras mercancías, a precios del mercado, recibimos cheques a la par del

BANCO DEMETRIO CORDOVA Y Cía.

PUIG Y GARRIDO

Compostela, 76. -- Teléfonos: A- 9471 y M-1164

Materiales de Fabricación, Ferretería y Maquinaria; Materiales de Ferrocarril; Mezcladoras de Concreto

C 4054 alt 5d 18

GRACIAS, MUCHISIMAS GRACIAS

a todos nuestros clientes y amigos, por haber contribuído a que ahora podamos ofrecerle el nuevo palacio en Neptuno 30.

Alvarez, Cobos y Ca.

IMPORTADORES DE JOYERIA Y RELOJES

Propietarios de la marca: "HATUEY"

TELEFONO A-5536

HABANA

C4140 2d.-24

El Alcantarillado de Santa Clara

El Gobernador Provincial de Santa Clara ha dirigido el siguiente escrito:

Santa Clara, Mayo 14 de 1921.

Señor Alcalde Municipal de esta ciudad.

Señor:

Este Gobierno tiene informes de los que no tiene motivo para dudar, de que no ha de cumplirse el Pliego de Condiciones que ha servido de base a la subasta para las obras del alcantarillado y pavimentación de las calles de esta ciudad, y con el interés que el caso requiere, denuncia a esa Alcaldía que el propósito de los Contratistas en soterrar la tubería del alcantarillado, sin construir las maestras ni la Planta de Purificación y pavimentar solamente las calles de Luis Estévez en toda su extensión y Maceo desde Céspedes hasta la estación del ferrocarril y acaso los alrededores del parte "Vidal" para que este inicio de las obras sirva de pretexto para retener la explotación del acueducto durante los cincuenta años de la concesión. No necesia este Gobierno llamar la atención de esa Alcaldía de lo inútil del alcantarillado si no se construye a Planta de Purificación y se conectan los servicios domésticos, y el estado en que quedarán las calles, de suyo pésimas, después del zanjeo para la tubería y como tenemos el antecedente de lo ocurrido en la ciudad de Cienfuegos con los propios Contratistas en idéntico servicio, se hace necesaria una acción enérgica y constante desde ahora, para evitar irregularidades perjuicios para los intereses de la ciudad, y de ahí que este Gobierno al par que denuncia a usted el caso, le ofrece secundar con calor cuantas gestiones realice esa Alcaldía para conjurar el bal, y a realizarlas por sí, como lo exige la defensa de los intereses públicos, por lo que estamos obligados a velar, sírvase darme cuenta de lo que haga esa Alcaldía para ajustar mis actos a los suyos, en pro del mejor resultado y tenerme al corriente de los informes que adquiera acerca de la confirmación que no dudo, de la denuncia que le dejo hecha

Atentamente de usted.

(f) Juan Jiménez,
Gobernador Provincial.

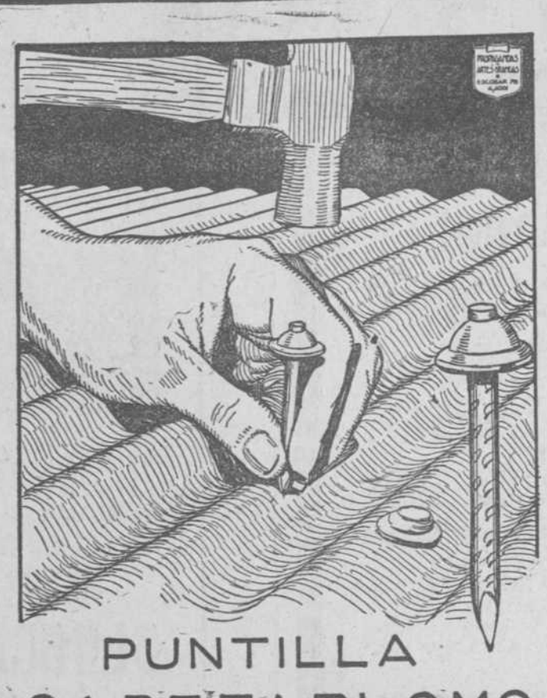

PUNTILLA CABEZAPLOMO

ESPECIAL PARA PLANCHA GALVANIZADA. ES INOXIDABLE, EVITA LA GOTERA

PIDALA EN TODAS LAS FERRETERIAS

DISTRIBUIDORES

RODRIGUEZ HNOS

LUZ 40. TEL. A 0155.

No Descuide su Estómago

Comer aprisa o con exceso causa más trastorno que insuficiente alimentación. Indigestión, fermentación, acidez, requieren pronta ayuda. Recomendamos

KI-MOIDS

PARA EL ESTÓMAGO

la preparación moderna para los desarreglos digestivos que prueba su eficacia desde las primeras dosis. En frasquitos de módico precio que preparan

SCOTT & BOWNE

Fabricantes de la Emulsión de Scott

5

De Obras Públicas

EL PROBLEMA DEL AGUA

El nuevo Secretario de Obras Públicas ha manifestado que uno de los problemas a que dedicará verdadera atención, es el abostecimiento de agua a la capital.

El señor Freire ha designado un empleado del Departamento para recibir las quejas que obedezcan a la escasez del agua.

Una vez que sean conocidas las remitirá a la Jefatura para que sean allí debidamente atendidas, dictándose las medidas pertinentes para resolver las deficiencias que existean en el buen servicio.

UNA CIRCULAR

El señor Secretario ha dictado una Circular, otorgando un término prudencial para la resolución de las solicitudes que existen presentadas en los distintos negociados, y en caso de que no sean resueltas todas, cada Sección le informará de los motivos que hayan impedido su resolución.

LAS QUEJAS DE LA PRENSA

Igualmente se propone el señor Freire atender las quejas que por mediación de la prensa lleguen a su conocimiento.

EL PERSONAL.

Hasta el presente, no hizo modificación alguna, respecto al personal del Departamento. Este asunto, por su delicadeza y trascendencia será objeto de un minucioso estudio, y procederá en todo de acuerdo con el señor Presidente de la República.

EL NEGOCIADO DE LIMPIEZA DE CALLES.

El coronel Gálvez, Jefe del Negociado de Limpieza de Calles, ha ordenado desde hace días a los Jefes de las respectivas Secciones, la presentación de un Informe detallado, del personal de cada una, trabajos que realizan, costo diario del mismo y así mismo de las deficencias del material, para que el nuevo Secretario pueda disponer lo que estime conveniente al mejoramiento del servicio.

Aviso Importante

En la Capitanía del Puerto o en Cuba, 113, oficinas del Tesorero de la Comisión de Festejos del 20 de Mayo en el puerto, se admiten proposiciones para la adjudicación del aprovechamiento de las maderas y demás útiles que se emplearon en la construcción del Arco que se erigió en la explanada de la Capitanía del Puerto.

C4142 2d.-24

Solicitamos Carga

Con destino a Marsella, Génova, Pireo (Salónica), Constatinopla, Smirna y Alejandría para el vapor americano.

"HILLSBOROUGH COUNTY"

que saldrá de la Habana sobre el día 30 de Mayo actual.

Con gusto daremos tipos de fletes y demás informes.

LYKES BROTHERS INC.

Lonja, número 404 al 408. Teléfono A-7419, y A-3117.

C4143 5d.-24

Neosalvarsán alemán, legítimo

A $1.25 DOSIS

Liquidamos nuestras existencias de Neosalvarsán; garantizándole al cliente que la mercancía ha sido recibida directamente de la fábrica.

ESCARPENTER BROTHERS

Cuba, No. 108. Apartado No. 856.

C3827 alt. 11d-10

Dr. Rodríguez Cáceres

Registrador de la Propiedad de Alacranes

ABOGADO

Se hace cargo de toda clase de asuntos mercantiles, civiles, administrativos y criminales que deban ventilarse en la Provincia de Matanzas y especialmente en los Términos Municipales de Alacranes, Unión de Reyes, Bolondrón, Cabezas y Sabanilla del Encomendador.

Estudio: Libertad número 20. Apartado número 3.

Teléfono: 82-2. Telégrafo: Cáceres.

ALACRANES

20013 21 jn.

No sea viejo nunca

No tenga canas, líbrese de ellas. Luzca siempre su cabello negro natural, usando

ACEITE KABUL

Destructor de las canas, alejador de la vejez. Renueva el cabello y le devuelve su color negro natural.

Se unta con las manos

No las mancha. Es un tónico vegetal del cabello, que lo conserva negro, sedoso y brillante.

Se vende en Boticas y Sederías

Suscríbase al DIARIO DE LA MARINA y anúnciese en el DIARIO DE LA MARINA

AZULEJOS VALENCIANOS

BLANCOS DE 20 x 20

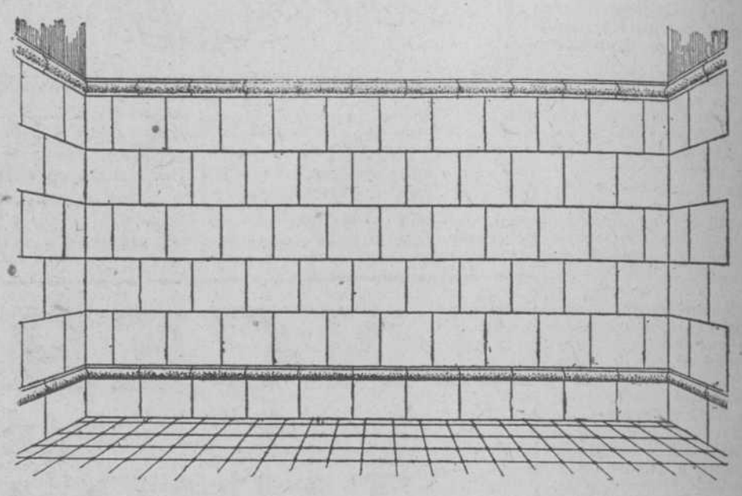

ARELLANO Y CIA

AMARGURA Y HABANA

Disfrute de las frescas brisas del Norte en los trópicos con los

VENTILADORES ELECTRICOS

Westinghouse

AUMENTAN EL CONFORT DEL HOGAR, ASI COMO LA MAYOR EFICIENCIA EN LA OFICINA O FABRICA

Su comerciante en Artículos Eléctricos le demostrará con sumo gusto la superioridad de su valor.

WESTINGHOUSE ELECTRIC INTERNACIONAL Co.

Edificio Royal Bank of Canada. Tel. M-2666. Habana.

CUBA ELECTRICAL SUPPLY Co.

Distribuidores de Efectos Eléctricos.

Obrapía 93-97.—Habana.

Westinghouse

COMPAÑIA DE SEGUROS

LONDON & LANCASHIRE Ltda.

DE LONDRES, INGLATERRA

Balance General en 31 de Diciembre de 1920

PASIVO

CAPITAL: 717.430 Acciones de £5 cada una, £1 por acción pagada				£ 717.430	0	0
Obligaciones de London & Lancashire Fire Ins. Co., Ltd., de 5%. "Marine", redimibles en 1937				950.852	11	9
Obligaciones de London & Lancashire Fire Ins. Co., Ltd., de 5%, "Law Union & Rock," redimibles en 1929				388.564	0	0
FONDO DE RESERVA	£1.000.000	0	0			
FONDOS, RAMO DE INCENDIOS	2.067.500	0	0			
FONDOS, RAMO MARITIMO	1.368.000	0	0			
FONDOS, RAMO DE ACCIDENTES	899.000	0	0			
FONDOS, PENSION A EMPLEADOS	150.410	3	0			
SALDO DE LA CUENTA DE GANANCIAS Y PERDIDAS	979.419	0	7	£ 6.464.329	3	7
FONDOS, RAMO DE VIDA "LAW UNION & ROCK	£8.661.504	5	0			
FONDOS, SEGURO DE PLAZO FIJO "LAW UNION & ROCK"	252.994	14	0			
RECLAMACIONES PENDIENTES, SEGUROS, DE VIDA "LAW UNION & ROCK"	189.662	15	2	£ 9.104.161	14	2
Dividendo a pagar el 2 de Mayo de 1921	£ 150.660	6	0			
Intereses sobre Obligaciones "Marine" de 5%	14.424	16	5			
Intereses sobre Obligaciones "Law Union & Rock" de 5%	10.655	15	6			
Dividendos no reclamados	1.510	1	10			
Siniestros en curso de liquidación	980.754	0	0			
Letras a pagar	20.236	8	9			
Saldos de Cuentas Corrientes con Compañías Reaseguradoras	1.636.371	8	1			
Saldos de Cuentas Corrientes con Agentes en el tranjero y otros varios Acreedores	2.716.913	13	4	5.031.526	9	11
				£23.156.863	19	5

ACTIVO

EDIFICIOS sin gravámen:						
Reino Unido	£1.176.057	6	0			
En las Colonias y el Extranjero	280.730	1	2			
Derechos en Propiedades (Salvamento)	13.099	0	6	£ 1.469.886	7	8
Hipotecas y Obligaciones sobre Fincas				2.738.976	18	6
Empréstitos y Reversiones				561.944	5	10
Valores del Gobierno Británico				6.854.972	14	7
Obligaciones, Acciones Preferidas y Comunes de Ferrocarriles Ingleses				368.199	0	8
Empréstitos de Juntas Locales, Títulos de Ayuntamientos				343.316	17	19
Acciones de Compañías Incorporadas y otras Inversiones				507.894	2	8
Títulos Coloniales y Provinciales	1.190.732	2	2			
Obligaciones y Acciones Coloniales e Indias	391.399	0	0	582.131	2	2
Bonos del Gobierno, Estados y Ayuntamientos de los Estados Unidos	1.792.397	17	2			
Bonos de Ferrocarriles de los Estados Unidos	1.260.578	11	5			
Acciones de Ferrocarriles y otras Inversiones de los Estados Unidos	78.608	17	2	3.132.085	5	9
Bonos de Gobiernos Extranjeros	587.318	6	1			
Bonos y Obligaciones, Ferrocarriles Extranjeros	456.184	12	2	1.043.502	18	3
Caja. Depósitos en los bancos y Otros	1.768.111	10	7			
Giros a Cobrar	22.[illegible]	18	6			
Saldos de Cuentas Corrientes con Sucursales y Agencias en el Reino Unido	656.548	16	5			
Saldos de Cuentas Corrientes con Sucursales y Agentes en el Extranjero	1.816.673	0	4			
Primas Pendientes	12.281	16	0			
Intereses a Recibir y Varios Deudores	277.025	4	2	4.554.044	5	5
				£23.156.863	19	5

LONDRES, Abril 13 de 1921.
HARMOOD, BANNER & SON
Contadores Públicos.

F. W. RUTTER,
Director y Gerente General

JOHN H. CLAYTON,
Presidente

C. G. HAMILTON
Director.

Agentes Generales en la Isla de Cuba: Galbán, Lobo Co., S. A.

Director del Departamento de Seguros: MARIANO JUNCADELLA

SAN IGNACIO, 32, 34 y 36.-HABANA

Sub-agencias en las principales poblaciones de la República.

Agencia en el Cerro y Jesús del Monte: Teléfono I-1924.

Suscríbase al DIARIO de la MARINA Apartado 1010

DIARIO DE LA MARINA

SEGUNDA SECCION

Para cualquier reclamación en el servicio del periódico en el Vedado, llámese al A-6201

Por la Escuela Primaria

CONFERENCIA PRONUNCIADA POR EL DR. RAMIRO GUERRA, EN LA SOCIEDAD ECONOMICA DE AMIGOS DEL PAIS EL 15 DE MAYO DE 1921.

La relatividad de nuestros conocimientos es un hecho observado desde antiguo por los pensadores avisados y sinceros. Miles de años hace que un filósofo griego, yendo acaso más allá de los justos límites que la prudencia aconseja, expresó ese principio en una frase que ha hecho fortuna: "El mundo, dijo, es mi representación;" y muchas centurias han transcurrido también desde que Pilatos, el célebre Pretor de Judea, formulara, entre caviloso e irónico, dirigiéndose a Cristo, la famosa pregunta, compendio y cifra del espíritu escéptico y descreído de la Roma decadente de su tiempo: ¿Qué es la verdad?

¿Qué es la verdad? He ahí una cuestión que surge a cada momento en nuestro espíritu indeciso y que se impone inexorablemente al mío al comenzar este trabajo; porque para precisar y definir mi actitud frente a ciertos problemas fundamentales de la educación del país, me veo obligado a discurrir, en primer término, sobre determinados particulares tratados ya en su brillante conferencia del domingo pasado por mi ilustre y querido amigo el doctor Miguel de Carrión; y a sustentar, tocante a algunos puntos, opiniones algo distintas de las suyas aun cuando en los restantes estemos de completo acuerdo.

Semejante disparidad de pareceres, me apresuro a hacerlo constar así, no debe producir extrañeza. Estas conferencias, como muy bien ha dicho el doctor Soler, responden al propósito, no de dogmatizar sobre puntos importantes de educación, sino al deseo vivo y sincero de plantear en un plano elevado, sin prejuicios, la discusión de ciertos problemas vitales de Cuba. Se ajustan, desde luego, a un plan de conjunto, pero cada conferencista expone su criterio propio independientemente, lo cual, lejos de ser perjudicial, es ventajoso, porque el valor de estos trabajos dependerá, sin duda alguna, más de las controversias que susciten y provoquen, que de las enfáticas afirmaciones que en los mismos se expresen.

El doctor Carrión, si no he interpretado mal sus palabras, ha sostenido la tesis de que la solución de lo que pudiéramos llamar "el problema cubano," es cuestión de **tiempo**; por mi parte, soy de parecer de que el remedio de nuestros males es, principalmente, cuestión de **educación**. He ahí un punto donde existe divergencia en nuestras ideas. Fiar al tiempo, es decir, al libre juego de las fuerzas históricas más independientes de la voluntad humana el progreso de la colectividad social, es, en esencia, preconizar la superioridad de la adaptación instintiva sobre la adaptación consciente en la vida social; es afirmar la impotencia de la inteligencia y de la voluntad para trazar a las naciones la ruta de su destino; y es, finalmente, sostener la vieja teoría política de "dejar hacer," abandonada en la actualidad por todos los gobiernos que marchan a la cabeza de la civilización. Semejante doctrina envuelve implícitamente la creencia en un fatalismo histórico inadmisible para mí, así como una renuncia a las actividades creadoras y fecundas del pensamiento y de la acción, para dejar que las horas tejan en silencio, más allá de donde alcanza nuestro empeño, la maravillosa urdimbre de nuestra propia historia.

No creo ser un iluso, perdónesemé la inmodestia, que nutre su espíritu de vanos espejismos. Reconozco las limitaciones de la inteligencia y de la voluntad humanas frente a las fuerzas inconmensurables del mundo físico; pero no puedo dejar de reconocer también que el hombre superior, armado por la cultura, jamás rinde su espíritu sin lucha, ante el imperio brutal de las fuerzas ciegas de la naturaleza que rigen la vida de los organismos inferiores. La inteligencia y la voluntad son también energías naturales, cósmicas, pudiéramos decir, de un poder inmenso. Aparecidas en un período muy adelantado de la vida del mundo, constituyen un instrumento superior de adaptación, de una adaptación propia sólo del hombre acaso: de la **adaptación consciente**.

Los seres inferiores, sin más guía que el instinto, se dejan arrastrar en la corriente del tiempo; pero el hombre, dotado de una inteligencia previsora, se adelanta a lo porvenir y en parte lo modela y lo forja a su voluntad. El viejo Cronos no es ya el único dueño y señor de los destinos humanos; la inteligencia comparte con él el señorío del mañana.

Acaso esta divergencia de pareceres en virtud de la cual confiamos, unos en el tiempo y otros en la educación respectivamente, no sea, en términos absolutos, tan completa como aparece a primera vista. Tengo para mí que el doctor Carrión, intelectual de primera calidad, no ha de negar a la inteligencia su extraordinario poder para influir en la vida de los pueblos. Creo más bien que su tesis se circunscribe al pueblo cubano, en virtud de que lo considera un conglomerado social imperfecto, dadas las condiciones peculiares de su constitución, tales como fueron analizadas por mi distinguido amigo con la elegancia y la profundidad propias de su claro talento.

Pero es el caso que aquí surge otro punto de divergencia. El concepto que he llegado a formarme del pueblo cubano según la observación de los hechos de su evolución social en estos últimos años, difiere del de mi amigo en algunos extremos. Y debo apresurarme a hacer constar aquí que no lo consigno por el mero deseo de oponer a su juicio autorizado el mío modestísimo; sino porque cierta previa profesión de fe, digámoslo así, es indispensable para el desarrollo de mi tesis posterior. El doctor Carrión juzga de una manera pesimista, cabe decir, pudiéramos decir tal vez el pesimista, nuestra historia de los últimos veinte años; no opino así, sincera y lealmente.

Quizás la diferencia de opinión se deba, en el fondo, a ese principio de la relatividad del conocimiento a que ya antes hice referencia; quizá todo sea efecto "del cristal con que se mira," como dijo el poeta. El doctor Carrión es un médico notable, un novelista célebre y un eminente periodista de combate. Ha tenido que hallarse necesariamente en contacto repetidas veces, al ejercer su profesión, con la parte enferma y lacerada del organismo humano; ha tenido que escrutar en los bajos fondos del alma de los personajes de sus novelas, en los cuales ha visto germinar en su forma más descarnada, primitiva y grosera, los torpes apetitos de nuestra condición, libres de la máscara que sobre ellos arroja el convencionalismo social; y finalmente, a su mesa de redacción ha llegado día tras día la información escueta, desnuda de todo artificio encubridor, de las concupiscencias de todo género de nuestra vida pública. A través de este oscuro cristal todo le parece turbio y sombrío. Yo, por mi parte, y me veo obligado a decirlo por vía de explicación, no porque entienda que interese a nadie —he mirado a través de un cristal distinto. Maestro con algo quizás de poeta en el fondo, en mi vida modesta y trabajosa, he estado siempre vecino a hombres sujetos a la ruda ley de trabajo, crisol donde se depuran y se acendran a la par, el alma y la ruin materia humanas; he recibido inspiraciones de los maestros, la clase social que cultiva más altos y nobles ideales en la República; he convivido con la adolescencia y la juventud, antes de que las que con eufemismo elegante llamamos "amargas realidades de la vida" hayan nublado la inteligencia y enturbiado la fuente pura del sentimiento; y he sentido finalmente, transcurrir mi juventud entre los niños, en cuyos ojos cándidamente abiertos, brilla el resplandor contagioso de un ingenuo optimismo, incubado al calor del cuidado y el cariño maternos.

Pero la diferencia de visión tal vez no se explique sólo por la diferencia del cristal. Mucho me temo, y lamentaría grandemente que así fuese, que mi espíritu superficial no haga más que rozar lo exterior de las cosas, mientras que el escalpelo de mi ilustre amigo penetra hasta la entraña de las mismas; pero debo declarar sinceramente que a pesar de todos mis esfuerzos por aceptar todos sus puntos de vista, persiste firme mi convicción respecto a la manera de interpretar el proceso de nuestra historia en los últimos veinte años.

En primer lugar, no creo que el fiero espíritu de independencia nacional y el ansia irrefrenable de libertad individual se hayan debilitado en lo más mínimo en la raza española, altiva y recia, a que pertenece la mayoría del pueblo cubano. No creo tampoco que se haya amortiguado el amor a las libertades locales. Aunque administremos mal nuestros municipios, el espíritu local no ha desaparecido en Cuba. Honradamente pienso que la ley municipal vigente ha tenido un gran alcance político, y que al asegurar la autonomía de los ayuntamientos, ha contribuído de manera eficaz a la paz permanente del país, suprimiendo la causa fundamental de las contiendas civiles entre nosotros, o por lo menos atenuándolas considerablemente, al privar al Ejecutivo de toda ingerencia en la vida local. Sería injusto, además, no reconocer que aunqu pocas, existen en Cuba administraciones municipales que honran al país; la de Ranchuelo, en las Villas, es una de ellas, por ejemplo, según el testimonio de personas que me merecen absoluto crédito. Estos hechos indican que el viejo espíritu municipal no ha muerto; vive latente en el pueblo, ahogado casi, pero no destruido por la **clase política**, y los parásitos sociales de que nos hablara el doctor Carrión. Los censos de población donde se encuentran cifras que impresionan mal, aportan también, a mi juicio, datos muy favorables.

Cuba, en veinte años, ha doblado el número de sus habitantes; pocos pueblos, si hay algunos, acusan un crecimiento tan rápido. El organismo social, la base física u orgánica de esta comunidad, se halla en pleno período de integración y crecimiento.

El pueblo cubano, en lo biológico, muestra los caracteres peculiares de una lozana y vigorosa juventud. Pero hay más aún; la población no progresa solo en el sentido de aumentar en número: muestra también una marcada tendencia a concentrarse en centros urbanos populosos. La Habana es una gran ciudad; son asimismo ciudades importantes por la cifra de sus habitantes, Santiago, Cienfuegos, Matanzas, Cárdenas, Sagua, Camagüey, Pinar del Río, Manzanillo, Ciego de Avila y numerosas poblaciones más, y ya es sabido que la energía social que puede desplegar una colectividad es directamente proporcional a la condensación de la población, a su densidad. La mayoría de los males políticos de Hispano-América no son male de raza; son los propios de países de población muy diseminada, y Cuba se acerca con rapidez a aquella etapa de la evolución social en que los ciudadanos, agrupados en centros populosos, se ven compelidos inevitablemente a elevar la vida cívica a un plano más alto de respeto a la ley y a los intereses colectivos. La salud pública y las costumbres en relación con la higiene, han mejorado extraordinariamente de 1900 a la fecha, a pesar del descuido de la Sanidad en estos últimos años. Nuestro pueblo no solo es más sano sino más capaz de cuidar de su salud. La copiosa inmigración española desde 1900, ha robustecido el núcleo fundamental de la nación cubana, cuyos rápidos progresos hacia la unidad, solo han sido interrumpidos por la llegada de inmigrantes no deseables de otras razas en estos últimos años, imprevisión de nuestro gobierno que ha costado y aún costará muy cara al país. Las pruebas de un progreso cierto son, pues, numerosas; y si a todo lo anterior se agrega que la población ha ganado en cultura, que la mujer ha mejorado notablemente su posición en la sociedad y que la raza negra ha realizado progresos tan extraordinarios en su instrucción y en sus costumbres, que ha quedado desmentida la vieja creencia en la inferioridad de ciertos pueblos para adaptarse a las condiciones superiores de la vida civilizada, llegamos a la conclusión de que, en el orden de hechos que venimos analizando, el pesimismo carece de razón de ser. El pueblo cubano en franco período de evolución progresiva se multiplica con rapidez, mejora su vitalidad, eleva su nivel de vida, asegura su unidad nacional, aumenta su cultura... ¿Por qué, pues, ser pesimistas?

Las estadísticas de la producción confirman las conclusiones que acaban de citarse. La leyenda de que la enorme producción de Cuba se debe a la extraordinaria fertilidad del suelo y a las favorables condiciones del clima, carece de fundamento y debe ser destruída. La riqueza de Cuba no es obra de una naturaleza pródiga y generosa, sino del esfuerzo humano, enérgico y tenaz. La extensión territorial de Cuba es pequeña; gran parte de sus tierras llanas son pantanosas, inadecuadas para el cultivo; las sabanas arcillosas de escasa fertilidad abundan; los terrenos serpentinosos casi estériles ocupan un área dilatada; las tierras vírgenes casi no existen; los terrenos colorados agotados por el constante cultivo son extensísimos. El clima tampoco es favorable, la temperatura es demasiado alta; las lluvias irregulares; la luz excesiva para el cultivo de granos, base de la alimentación humana, y de pastos, sin los cuales la ganadería no puede prosperar con seguridad. La salubridad no se mantiene sino en virtud de una lucha constante contra los agentes productores de las enfermedades contagiosas propias de los países tropicales.

El subsuelo es pobre, no hay metales preciosos, y falta el combustible—carbón o petróleo—factor fundamental de las industrias. Las únicas ventajas positivas de Cuba son, en verdad, la amplia extensión de sus costas y su admirable situación geográfica. Sin embargo, a pesar de su área reducida y de las condicio-

Continúa en la página TRECE

Un bello homenaje a Cuba

Daniel Sabater, el original y fuerte pintor valenciano, ha clausurado su segunda exposición de cuadros, que con tanto éxito tuvo lugar en nuestros salones. Para esta exposición de retratos, como para su primera de brujas, la crítica y la afición tuvieron los más cálidos y justos elogios. Sabater es un artista joven y lleno de claras visiones de ideal y de belleza.

Oportunamente hemos dado nuestra opinión sobre su pintura. Pero expuso una obra últimamente de la que apenas hicimos mención, deseando dedicarle un comentario aparte, ya que se trata de un cuadro de clasificación ajena a las modalidades y pensamientos manifestados en los caracteres de sus dos grupos de trabajos expuestos.

Para Sabater no fueron baldías las atenciones recibidas en Cuba, ni pasó por este país hermético el espíritu a la semociones que con exuberancia y simpatía huída a los artistas extranjeros. Vivió con nosotros estos últimos meses de exaltación y nacionalismo y caldeó su alma en las hondas emociones que saturaban el ambiente. Y un sacudimiento de idealidad plasmó en el lienzo, con vigor y justeza notables, toda la virtud patriótica de estos días. Eso es, en síntesis artística, clara y bella, el cuadro que se titula: Patria y Libertad.

Hé aquí la concepción poética del pintor: La Patria, representada en un hombre joven y vigoroso, lleva en triunfo la bandera nacional, que despliega en el aire, con orgullo. El Progreso, la Libertad, el Arte, la Fama, la Soberanía, el Amor, el Comercio, el Trabajo, la Inteligencia y la Gloria, escoltan y loan las virtudes de la joven república, la que marca la ruta de tantos ideales, mostrando en sus manos una calavera cuyo simbolismo dice que antes de entregar la bandera se entregará la vida.

Cada una de las figuras representativas encontraron en el pincel de Sabater una expresión justa y simpática. La República, es una delicada figura de mujer, fuerte y bella en su espiritualidad. La bandera flota amorosamente en el aire, sustentada por la Patria, el Arte y el Progreso. El Amor besa religiosamente la enseña gloriosa. Y dicen los demás valores nacionales, los claros designios de la Soberanía.

Es una visión armoniosa y optimista. Obra de arte y obra de sentimiento. Una ofrenda llena de unción patriótica que habla a las multitudes de los íntimos anhelos de la nacionalidad.

Todos los periódicos han rendido los debidos elogios a esta hermosa obra y alguno nos ha aludido para que indicásemos la finalidad que Cuba debiera darle a esta notable obra.

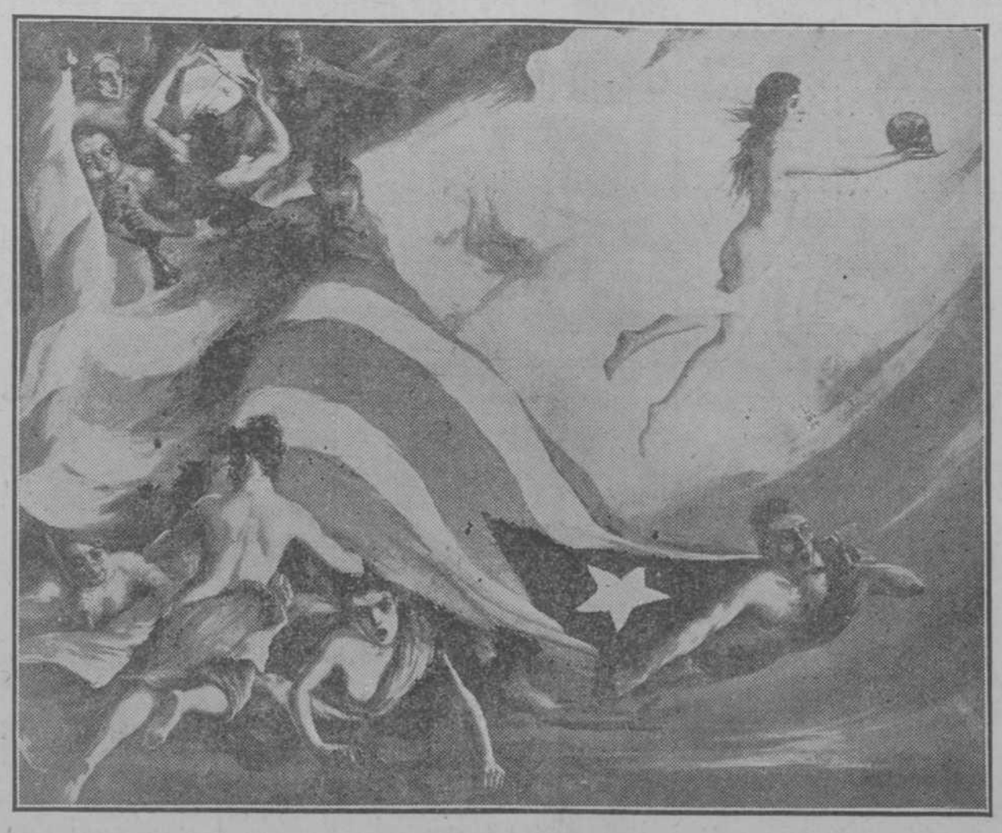

"PATRIA Y LIBERTAD", OLEO DE DANIEL SABATER

Nosotros opinamos con el colega que "este cuadro no sólo vale como una tela de belleza cálida y de factura original. Es una página, una prueba concluyente de que los artistas españoles, los más altos, los más fuertes, son los primeros en rubricar y extender la obra de la confraternidad entre cubanos y españoles."

"Esta obra es digna de quedarse en Cuba. Es un himno a la Gloria de Cuba, es un hermoso canto a las ideas de patria y de libertad. Este cuadro merece el marco de una casa oficial."

Nosotros, a los que pueden hacerlo, a los que deben hacerlo, trasmitimos esta idea feliz del colega, apoyándolo y recomendándola con toda nuestra simpatía.

Y seguros estamos que en esta hora de exaltado y grato patriotismo se ha de encontrar digna acogida para tan noble y pura expresión de amor a Cuba.

Días tropicales

Matutina

Al doctor Felipe Rivero y Alonso. (Fakir)

Cuánto encantan las mañanas tropicales al llegar! Cuánto endulzan de la vida este contínuo pesar en que se agobia enervante nuestro constante ideal.

Al volver el nuevo día, con sus galas a brillar, trae encantos prodigiosos; trae esencias escondidas, trae ensueños amorosos, bajo el cielo tropical.

¡Cuánto llenan de dulzura al corazón lacerado de dolor, los efluvios matinales al despertar la Natura al canto eterno de amor y el murmullo que al besarse, forma la brisa y la flor! Y en las ramas mil cantores, alegran con sus gorjeos melodiosos, llenando de mil rumores, salpicando de colores fascinantes y vistosos y encantando nuestro oído, con sus arpegios sonoros.

¡Oh, mañana prodigiosa, de dulzuras y de amores! ¡Cuán es dulce a nuestro cuerpo vuestro murmullo inocente para calmar los dolores! Divinas alboradas, de esencias desconocidas, sois más dulces y amorosas, que el perfume de las rosas, sois mensajeras de dichas y de besos portadoras.

¿Qué más bello, que más dulce en la tierra buscaréis, que sea más seductor, que una matinal cubana al despuntar la mañana a que en el campo os encontréis y el perfume de sus flores y la brisa juguetona de sus campos respiréis? ¡Oh, que bella es la mañana, de esta tierra tropical cuando aun brillan en los cielos, los vestigios de la estrella matinal y la vista aún no acierta, por fala de claridad! Es tan dulce y es tan grata esta pura soledad! Esta hora prodigiosa al silencio encomendada tiene tan dulce deleite, que del mundo nos separa, para remontar el vuelo, el pensamiento a la nada.

Qué lenguaje tan sublime ese murmullo solemne que forman en confusión, el ruido que le imprime la brisa a todas las plantas, que hablan unidas de amor. ¡Oh mañanas hechiceras, despertares prodigiosos de hermosura, que deleite no se siente, que afanosamente os procura! Esta atmósfera impregnada, de un ambiente embalsamado, calma anhelos, dá deseos y obliga a querer el campo. Alboradas tropicales, que producís estupor, por divinas, por hermosas, por tranquilas e ideales de dulzuras y de amor, sólo puedo compararos a los ojos de mi amada, cuando tranquila despierta en su lecho de esmeralda, con la sonrisa en sus labios, de su sueño enamorada y la dicha y la esperanza como vago amanecer, tiene siempre en la mirada.

VESPERTINA

Ya Febo su cabellera orlada de oro y grana, va poco a poco escondiendo y dejando sin sus rayos la sábana, sin labradores el campo, sin cantores la enramada y allá lejos como encanto aún semejan sus colores, un incensario escarlata, que aureola fascinante, la cima de la montaña, como una grata visión que forjara nuestra infancia, en aquella edad divina de dulzuras y de amor que se fué ¡ay! para siempre por desgracia.

Van volviendo hacia sus casas, los honestos labradores con sus bueyes y sus vacas y sus carros chilladores y sus mastines delante como centinelas nobles. Ya, la luna prodigiosa, hace perfilar las sombras, ya retrata la laguna de las aguas prodigiosas, o esmaltada de las ramas la blancura de las hojas, con su luz que es un misterio de cambiantes colores. Y, a su lado poco a poco van saliendo como palomas, estrellas, con su círculo brilloso de hermosas fosforescencias y el azul sin una mancha tan inmenso y misterioso, nos incita a ver bellezas escondidas tras la sombra, consagradas al reposo.

Ya el guajiro remeda su canción en la guitarra y sus notas son promesa, que recoge su amada que le escucha porque tiene de su ilusión la llama, porque para ella tiene, el cariño de su alma, la ternura de su pecho y el fulgor de su mirada. Salteadas por el campo, están las casas de GUANO, con sus luces mortecinas, salpicadas de sitieros de tabaco, que prometen alegrías y riquezas al cubano. Ya los gallos arrogantes, cantan desde el gallinero, y al sentir pasos de gente, ladran enfurecidos los perros, que guardan con noble afan el BOHIO de sus dueños. Ya se queja la palmera impelida por el viento y su talle se cimbrea con gracioso movimiento, mientras el valle frondoso, de caña parece un velo, de un color clariverdoso tan hermoso como el cielo. En fin, que al ver la belleza vespertina, de esta perla tropical, uno siente que la vida, es una vida ideal, que nadie debe penar, que nadie debe sentir, que todos deben amar, que todos deben querer, cielo, tierra, gente y mar.

¡Oh prodigiosas bellezas de celajes sin igual! Sois más dulces que ternezas y más gratas que besar, aunque sea a la más hermosa de nuestro constante afán, aunque sea a dulces prendas, que sean nuestro ideal. Con las noches prodigiosas de la tierra tropical, solo puedo comparar el encanto de mi bella enamorada, de dulzura sin igual.

José Rodríguez FAILDE

Del libro en prensa Armonías

De Cienfuegos

TRIUNFO DE DOS COMEDIOGRAFOS CUBANOS

Con un lleno desbordante se estrenaron en el teatro Terry las dos graciosas comedias "Mi novio" y "Albania" originales respectivamente del tantas veces celebrado comediógrafo Julián Sanz y del señor José Navarro Montes de Oca. "Mi novio" es una obra tan original y tan intensamente delicada en su argumento como sencilla en su exposición. Se notan en los caracteres de sus personajes, en su diálogo y en sus situaciones la maestría y la experiencia de una pluma avezada al género teatral. En medio de la abundancia de chistes de buena ley contiene "Mi novio" rasgos de hondo y conocidos sentimientos.

Julián Sanz fué ruidosamente aclamado por el público y se vió obligado a presentarse repetidas veces al proscenio.

La comedia de Monte de Oca es interesante y ofrece una esperanza cierta para lo futuro. Mereció los aplausos de la concurrencia que lo llamó a escena.

Para celebrar el éxito de ambas obras se organizó un banquete en que se pronunciaron elocuentes brindis en elogio de los autores y del teatro cubano. El señor Julián Sanz respondió en un bello y efusivo discurso y agradeció el cariñoso homenaje y excitó a los comensales a proseguir laborando por el fomento del teatro cubano.

Especial.

Los altos puestos de la Secretaría de Sanidad

El nuevo Secretario de Sanidad y Beneficencia, doctor Juan Guiteras, ilustre higienista, en cuya designación para tan alto cargo ve toda la República una garantía de buena administración y acertadas medidas sanitarias, dedica todos sus cuidados en estos primeros días de actuaciones a seleccionar las personas que con él hayan de colaborar en su magna obra nacional.

Un doble espíritu de equidad le inspira en esta tarea: escoger a los más idóneos y recompensar los servicios de los antiguos empleados, que en largos años de práctica probaron su competencia y su laboriosidad.

Así fué nombrado Jefe del Despacho de la Secretaría el doctor José A. del Cueto, quien con tanto acierto desempeñó hasta ahora el cargo de secretario en la Comisión de Enfermedades Infecciosas.

Los conocimientos del doctor Cueto en los asuntos del departamento, su celo y su interés por toda labor sanitaria, son elementos con los que cuenta el doctor Guiteras para impulsar y desarrollar sus grandes proyectos y la intensa campaña que el nuevo Secretario cuenta poner en práctica en bien del país y de que ya nos hemos hecho eco oportunamente.

Y como otro auxiliar valiosísimo por su competencia e inteligencia, el doctor Guiteras ha pensado en la señorita Caridad Coello, a quién, desde un principio ha confirmado en su puesto de oficial cuarto de la Secretaría, desde donde se atienden y tramitan los más importantes asuntos del Departamento.

La señorita Coello presta sus inestimables servicios al Estado como auxiliar eficaz de los Secretarios de Sanidad desde hace doce años y es una justa y digna recompensa personal y un buen servicio al Estado, sostenerla en tan delicado puesto.

Felicitamos por ello a los doctores Guiteras y Cueto y a la señorita Caridad Coello.

Acontecimiento artístico

En Marianao se prepara para el día siete de Junio próximo una extraordinaria función patrocinada por la "Sociedad de Marianao" en honor del célebre barítono Comendador Ramón Blanchart, y en la que en su obsequio tomarán parte varios distinguidos elementos de la buena sociedad y aplaudidos, artistas prometiendo dicha función resultar muy brillante y la que dejará sin duda alguna un buen recuerdo entre los aficionados, los cuales abundan en aquel culto centro.

En esta función tomará parte Salomé, hija del ilustre barítono.

"San Antonio"

Sugestión franciscana

El número de esta revista correspondiente al 10 del mes en curso sugiere mucha poesía bucólica y sedante para los espíritus atormentados por las luchas bárbaras del vivir-muriendo.

Comencemos por "MARIANOFILO" que nos da noticia, con pruebas irrefutables, de que el protestantismo va perdiendo prosélitos, sobre todo en Estados Unidos, donde el catolicismo lo invade todo con fuerza que hubiese parecido increíble ha cuarenta años o menos. ¿Y qué son cuarenta años para evolución tan asombrosa? Un sueño; al cabo de otros cuarenta en Estados Unidos habrá que cazar los no católicos con **liga ornotológica**.

También dice "MARIANOFILO" que muchos protestantes, catolizados de suyo, no confiesan sus creencias por amor propio, mal entendido, por supuesto, y además que hay ya comunidades protestantes de uno y otro sexo que viven bajo las reglas de San Francisco. En Inglaterra son varias las comunidades de esta clase: resultan, claro está, anomalías. Pero..... "Principio quieren las cosas, que sin principio no hay fin."

Así dijo no sé quién y quizás fué Perogrullo por lo intrincada que se nos ofrece la sentencia.

Añade "Marianófilo" la siguiente noticia: "Más de 150 pastores luteranos del **alto clero**, se han reunido en Alemania con el fin de publicar una revista mensual que abogará por las siguientes reformas: Retorno a la fe, inspirándose en las instituciones de la Iglesia primitiva; restablecimiento del episcopado, de la misa, como centro del culto, y afirmación del carácter sacramental de ciertas instituciones, sobre todo del sacerdocio. Se recomienda con encarecimiento, la confesión, el breviario, y la vida monástica."

¡Amén!

Por donde vino la mentira viene la verdad, después de seis siglos de reforma acomodada a las malas pasiones, obra del heresiarca que deseaba casarse, y engañando mejor inventó una religión a imagen y semejanza de sus apetitos.

Para el bien nunca es tarde.

"Marianófilo" que dice cosas muy donosas cuando **socialistea** hace consideraciones sobre feminismo y voto de la mujer: no le copio nada porque habría que reproducir casi una plana, y aunque sustanciosa, sabrosa y graciosa, me robaría espacio para hablar de otras cosas muy bellas que contiene el número que vengo repasando, de la revista que él dirige.

El Padre Urquiola nos hace la merced de continuar glosando doctrinalmente, la "Historia de los Papas", obra de Pastor, tomando de ella los puntos culminantes, que pueden enseñar mucho a los que niegan o por el gusto de negar o por la desgracia de no saber. En este artículo trata de la misión casi celestial que confirió el Pontífice Nicolao V, al Fraile Franciscano que se venera con el nombre de San Juan de Capistrano, mandándolo a reformar las cosas eclesiásticas de Alemania, que andaban mal, y para que ayudase al Cardenal de Cusa en tan altos empeños.

Un trozo de la historia religiosa de Alemania que a pesar de los siglos parece influir en la nueva reforma hacia el Catolicismo puro de que tratan los 150 pastores de que habla "Marianófilo" en su "Vida Ambiente".

"Cosas de la Vida", titula "Dick" un precioso artículo literario declarando que le gusta más el Otoño que la Primavera. Qué bellísimas descripciones sobrias, llenas de poesía y de verismo que las hace mil veces más poéticas!

La comparación entre las mañanas de primavera y los atardeceres de otoño, deja la duda o la debe dejar, en las almas amantes de la naturaleza. Como el R. Provincial de los franciscanos me declaro por las tardes de otoño: !Les debo muchos sueños!

Y los sueños aunque no sean vida.

Marcial Rossell, el ilustre polígrafo y no le llamo ilustre como se les suele llamar a muchos que no pasan de "lustradores", comienza un estudio sobre los bustos y retratos de Dante partiendo de la Mascarita que mandó sacar Guido de Polenta, en cuyo palacio de Ravena murió el autor de la "Divina Comedia".

Con pasmoso acopio de datos habla de todo esto Marcial Rossell y de pasadita, dá un palmetazo a lo Mantecola, a D. Emilio Castelar, que como historiador "cayó en muchos lapsus" —dice Rossell.

Hay muchos Castelares y **castelaras** en el mundo señor D. Marcial.

El padre Castor Apraiz, que cuando fustiga dá **tundas contundentes**, la emprende con la obra "Jerusalén", de Gómez Carrillo y lo deja como un papahuevos.

Le prueba, como se han de probar las cosas, que no sabe lo que escribe, pues si supiese no podría decirse y desdecirse como cualquier periodista de tres al cuarto.

No sabe el padre Apraiz que **Don** Gómez Carrillo nos tiene acostumbrados incluso a escribir sobre la misma cosa y el propio día con diferente criterio y en distinta forma.

El artículo del padre Apraiz debe leerse; ¡vaya si debe, pero..

Ahora que me acuerdo ¿a quién le importa instruirse?

A nadie: no lo lean, porque instruye.

Mater Amabilis es una bellísima composición en verso del ilustre sacerdote bilbaino don Francisco de Yturibarria, muerto hace pocos años y "uno de los pocos poetas que en el mundo han sido" como dice al pie de los versos el Director de **"San Antonio"**.

En sus "cuestiones morales" habla Fray J. R. Zulaica de la novela, desentrañando el por qué es la lectura preferida de la inmensa mayoría de los que hojean libros: hace un estudio concienzudo y expone las causas que obligan a la Iglesia a condenar la novela no a roso y velloso sino que prohibe únicamente la inmoral, la **sugestivamente** erótica.

El padre de Ocerin Jáuregui nos resuelve una duda que durante siglos no había podido resolverse.

Hay una jaculatoria de todo católico conocida y a la cual concedió indulgencias el Papa Pío VII el padre de Ocerin Jáuregui confiesa que ha pasado años investigando el nombre del autor y que se sabe que pertenece a San Leonardo de Puerto Mauricio, muerto el año 1751.

La jaculatoria tan sencilla como hermosa dice: Jesús, José y María. Os doy el corazón y el alma mía".

¡Cuanto nos alegramos muchos de saber a quien debemos las frases con que nos encomendamos a Dios al conciliar el sueño. **"Los niños de San Antonio** han obtenido el éxito más entusiasta por parte de las criaturitas que se hacen buenos y obedientes aunque no lo sean con tal de agradar al santo y a su Revista. En este número figura una camagueyanita encantadora, Adelaida Blanco García manda su retrato diciendo que está contentísima por ser niña de San Antonio.

¡Muy bien queridita!

Profusión de cosas interesantes en "Variedades" y otros sueltos, trae este número de la ilustración franciscana, así como nutridos grabados entre los cuales se destaca un retrato del Conde del Rivero, administrador de este diario, tomado del magnífico oleo que le ha hecho Pinazo.

Mucho tiene que leer **"San Antonio"**, mucho:

Y cuando se aprende leyéndolo: como en sus páginas se lee Castellano castizo "miel sobre ojuelas".

Fray JACOBA.

PAGINA MERCANTIL

SERVICIO EXTRANJERO COMPLETO.

CARTAS DE CREDITO.
CHEQUES DE VIAJEROS
CAMBIO DE MONEDAS EXTRANJERAS
NEGOCIOS EXTRANJEROS EN TODAS LAS NACIONES.
ENVIAMOS DINERO A TODAS PARTES DEL MUNDO

BANCO MERCANTIL AMERICANO DE CUBA
CUBA Y AMARGURA
HABANA — CIEGO DE AVILA

CAMBIOS SOBRE EL EXTRANJERO

	Día 23 de Mayo Vista	Día 23 de Mayo Cable	Día 21 de Mayo Vista	Día 21 de Mayo Cable
NEW YORK	⅛P.	¼P.	⅛P.	¼P.
MONTREAL		9 ½D.		9 ¼D.
LONDRES	3.99	4.00	4.01	4.02
LONDRES, 60 DIAS		3.94		3.96
PARIS	43 ¼	43 ½	44 ¼	44 ½
MADRID	68 ¾	69	69 ¼	69 ½
HAMBURGO	170	175	170	175
ZURICH	90 ½	90 ¾	91	91 ¼
MILANO	27 ¾	28	28 ¾	29
HONG KONG	49.70	49.80	49.70	49.80

COTIZACIONES DE AZUCAR

RECIBIDAS POR

MENDOZA Y CA

MIEMBROS DE

The N. York Coffee and Sugar Exch.

MAYO 23

MESES	Abre hoy Com.	Abre hoy Ven.	Cierre hoy Com.	Cierre hoy Ven.
Mayo				3.51
Junio			3.53	3.55
Julio	3.55	3.63	3.59	3.61
Agosto	3.55		3.62	3.63
Sbre	3.68	3.70	3.64	3.66
Octubre			3.55	3.57
Nvbre			3.46	3.18
Dcbre	3.37		3.33	3.35
Enero				
Febrero				
Marzo				
Abril				

BOLSA DE NUEVA YORK

COTIZACIONES DE

MENDOZA Y CA

MAYO 23

	Abre	Cierre
American Beet Sugar Co.		37¾
American Can Co.	28½	28⅞
Amer. Car Foundry Co.		124
American Hide Leather.	11½	11¾
Amer. Hide Leather pref.	53¾	54¼
American Internl. Corp.	45½	46⅝
American Locomotive Co.	86½	86¼
American Smelting Ref.	42	42⅛
American Sugar Refg.	90½	90½
American Sumatra Tobacco.	64⅝	64
American Woolen Co.	74¾	75¾
Anaconda Copp. Mining.	41⅝	41⅝
Atchison Topeca Sta. Fe.		80¾
Atlantic Gulf West. I.	39	39¾
Baldwin Locomotive Works.	84⅛	85
Baltimore and Ohio R. R.	39¾	39¾
Bethlhem Steel Corpo.	58½	59⅝
California Petrol. Corp.	46¼	46⅝
Canadian Pacific Co.	114	114½
Central Leather Co.	37⅝	40
Cerro de Pasco Cop. Co.		
Chandler Motor Car Co.	65	63⅛
Chesapeake Ohio Railly.	56¾	57⅝
Ch. Milaukee St. Paul c.		27½
Idem idem p.		42¼
Chicago Northestern Ry.	64	65
Chicago Rock Island Pac.	31¾	32
Id. Rock Island Clase A.		
Chile Copper Co.	12½	12⅝
Chino Copper Co.	26⅛	26⅛
Colorado Iron Co.		
Corn Products.	69	68⅝
Crucible Steel Co. of Am.	71¼	72¾
Cuban American Sugar New.	23	22¼
Cuban Cane Sugar Corp.	18⅞	18⅝
Cuban Cane Sugar pref.	59	56¾
Delaware Hudson Canal Co.		
Erie R. R.	13⅝	13⅞
Fisk Rubber.		15⅝
General Asphalt Co.	69¼	69⅝
General Motors Co.	12⅝	11⅞
General Cigar Co.		
Goodrich.	36¾	37¼
Great Nort. Railway pref.	67½	67¼
Illinois Central R. R.		90
Inspiration Cons. Cop. Co.		36½
Interboro Consl. Corp.		4
Interboro pref.	12½	12½
Internatl. Mer. Mar. com.		15
Internatl. Mer. Mar. pref.	54¼	55
International Paper.	70⅝	70½
Invincibil Oil Corp.	17¾	17¾
Kansas City Southern Ry.	26⅝	26½
Kelly Springfield Tier.	43¾	43⅝
Kennecott Copper Co.		21¾
Lackawanna teel Co.		49
Lehigh Valley.		52⅞
Louisville Nashville R. R.		
Manatí comunes.		70
Manatí preferidas.		94½
Mexican Petroleum Co.	147	149
Miami Copper.		23½
Midvale States Oil Corp.	13⅜	13½
Midval Stl Ordenance Co.	27½	27⅞
Missouri Pacific Railway.	21	21⅝
Idem idem preferidas.		41¼
Nevada Consolidated Co.		12
N. Y. Central H River.	68	69
N. Y. New Haven Hart.	18¼	19⅛
N. Y. Ontario Western Ry.		
Norfolk Western Ry.	97	97
Northen Pacific Ry.	69⅝	70¾
Pan Am. Petl. Tran Co.	65¼	65½
Pennsylvania R. R.	33	34⅝
Peoples Gas.	50	51¾
Pierce Arrow Mtor Car. Co.	28½	25⅝
Pressed tSeSel Car. Co.	83½	83½
Punta Alegre Sugar Co.	38	36
Pure Oil Co.		33⅝
Railway teel Spring Co.		
R. Dutch Equit. Tr. Ctfs.	63	63¾
Ray Consol Copper Co.		14¼
Reading comunes.	70¾	71¾
Replogle Steel Co.		
Republic Iron Steel Co.	58¼	58⅝
St. Louis S. Francisco	23¼	23⅝
Sears Roebucy Co.	76	76⅛
Sinclair Cons. Oil Corp.	26	26⅛
Southern Pacific Co.	75⅝	75⅞
Southern Railwap.	20½	20¾
Studebaker Corporation.	76½	73½
Texas Co.	38	37⅝
Texas Pacific Railay.	23	24
Tobacco Products Corp.	56¼	57⅝
Transcontinental Oil Co.	10	10
Union Pacific R. R.	118⅛	119¾
United Fruit Co.		
United Retail Stres Corp	60⅝	61¾
U. S. Food Products.	21	21⅛
U. S. Industrial Alcohol.	68½	68½
U. S. Rubber.	71⅛	72¼
U. S. Steel Co.	82½	83½
Utah Copper.		56
Vanadium Corp. of America.	21	32
Wabash R. R. Co. Clase A.	21½	21½
Westinghouse Electric Mfg.	46⅝	47
Willys Overland.	8½	8½

Digon Hermanos

aviso a los acreedores

De acuerdo con lo dispuesto en el artículo VII de la Ley de 31 de Enero de 1921, se cita por este medio a los señores Depositantes y Acreedores por otros conceptos de esta Institución, para que acudan a la oficina de ese Banco, San Pedro número 24, con los documentos que justifique sus créditos y designen las personas que han de representarles ante la Junta Liquidadora.

Miquel A. Chacón, M. E. Galguera, Representantes de la Comisión Temporal de Liquidación Bancaria.

C4121 — 20d.-22

MERCADO FINANCIERO

(Cable recibido por nuestro hilo directo)

Valores

NEW YORK, mayo 23.—(Por la Prensa Asociada).

El mercado bursátil resumió su curso vacilante e irregular en la sesión de hoy. Un buen número de favoritos de naturaleza especulativa, demostraron de cidida fortaleza mientras que otros denotaron una continuación de la reciente y persistente presion ejercida.

Todos aquelos que había efectuado operaciones con esperanzas de una continuada baja en los precios, sufrieron una gran derrota especialmente en los mexicanos y también en las emisiones ferroviarias.

Algunas especialidades populares, particularmente las de tabaco, experimentaron una decidida alza. Los motores y algunas emisiones de artículos alimenticios, estuvieron de pesadas y débiles, estableciendo algunas de las primeras records ínfimos durante el año.

Las ventas fueron de 650.000 acciones.

La situación básica que imperaba al iniciarse la acación de fin de semana lativas al tonelaje de los ferrocarriles occidentales indicaron nuevos descenso se alteró en esencia. Las cifras reos y los corredores de aquella sesión anunciaron un marasmo en cuanto al mercado de inversiones y ulterior incertidumbre con respecto a las perspectivas de la situación comercial.

La demanda local de dinero fué algo más activa y esta circunstancias añadida al moderado déficit declarado el sábado pasado en las reservas actuales del Clearing House, tendió a dar firmeza al tipo en los préstamos de entrega inmediata.

Uno de los factores de tendencias optimistas en la sesión fué el anuncio de las condiciones de los nuevos empréstitos del gobierno francés. Los cambios internacionales se mostraron incidentalmente reaccionarios en todas sus remesas, descendiendo las esterlinas unos cinco centavos de su máximo reciente.

Los tipos belgas y franceses bajaron cuarenta puntos de las cotizaciones a que cerraron la pasada semana y la mayoría de las otras remesas continentales reaccionaron de 8 a 25 puntos, perdiendo los alemanes solo seis.

El mercado de bonos incluyendo las emisiones de la Libertad, se mostró invariablemente regular, aunque los cambios fueron insignificantes. Las fluctuaciones internacionales no sufrieron la ifluencia de la pesadez en los cambios internacionales. El total de las ventas, valor a la par, fué de $10.175.000.

Azúcares

NEW YORK, mayo 23.—(Por la Prensa Asociada).

El mercado de azúcares crudos siguió sin cambio, aunque las tendencias latentes del mercado parecieron algo más sostenidas, existiendo compradores a los últimos precios. A fines de la semana pasada se vendieron 10.500 sacos de azúcares centrífugas, peruanos, a 5.02 por el centrífuga.

Los futuros de azúcares crudos estuvieron irregulares y después de abrir con avances de 3 a 5 puntos a causa de operaciones realizadas para cubrir, los precios afloraron, debido al aumento en las ventas por parte de las casas comisionistas, pero tan solo para reaccionar de nuevo cerca del cierre bajo la influencia de las compras de la industria, con las ofertas finales de 2 puntos más altos a cinco más bajos. Mayo cerró a 3.51; julio a 3.59; septiembre a 3.54 y diciembre a 3.33, todos ofrecidos.

No ocurrieron cambios en los azúcares refinados cotizándose el fino granulado de 6.30 a 6.60 y aunque la demanda fué solo moderada circularon rumores de que se habían realizado un buen número de negocios durante la pasada semana o últimos diez días, y que en algunos casos los refinadores se veían imposibilitados para efectuar prontos embarques. Los futuros refinados se cotizaron a precios nominales, no registrándose ventas. Las ofertas finales siguieron sin cambio a 6.30 por julio, agosto y septiembre p 6.25 por octubre.

TRAJES AMARILLOS

Impermeables para marinos, trabajadores de minas y de campo.
Precios especiales por docenas.

Peletería "LA MARINA DE LUZ"
PORTALES DE LUZ — Teléfono A-1430

MERCADO DEL DINERO

(Cable recibido por nuestro hilo directo)

NEW YORK, mayo 23.—(Por la Prensa Asociada).

Cambios débiles.
Papel mercantil de 6 3|4 a 7.

Libras esterlinas

Comercial 60 días billetes	3.90¾
Comercial 60 días billetes sobre bancos	3.90½
Demanda	3.95
Cable	3.95¾

Francos

Demanda	8.36
Cable	8.38

Francos belgas

Demanda	8.36
Cable	8.38

Francos suizos

Demanda	17.93

Florines

Demanda	35.55
Cable	35.65

Liras

Demanda	5.39
Cable	5.41

Marcos

Demanda	1.62
Cable	1.63

Plata en barras

Del país	99¼
Extranjero	99⅛

Bonos

Del gobierno	Irregulares
Ferroviario	Irregulares

Préstamos

Sostenidos.
60 días, 90 días y seis meses, a 4 1|2 por 100.

Ofertas de dinero

Flojas.

La más alta	7
La más baja	6 ½
Promedio	7
Cierre	6 ½
Ofertas	7
Ultimo préstamo	6 ½
Aceptaciones de los bancos	5 ⅞
Peso mejicano	45 ¼
Cambio sobre Montreal	10 9|16
Grecia, demanda	5.35
Argentina, demanda	31.50
Brasil, demanda	13.87
Suecia	23.45
Noruega	15.80

COTIZACION DE LOS BONOS DE LA LIBERTAD

NEW YORK, mayo 23.—(Por la Prensa Asociada).

Los últimos del 3 1|2 por 100 a 88.
Los primeros del 4 por 100 a 87.20.
Los segundos del 4 por 100 a 87.12.
Los primeros del 4 1|4 por 100 a 87.48.
Los segundos del 4 1|4 por 100 a 87.08.
Los terceros del 4 1|4 por 100 a 90.68.
Los cuartos del 4 1|4 por 100 a 87.22.
Los de la Victoria del 3 3|4 por 100 a 97.58.
Los de la Victoria del 4 3|4 por 100 a 97.56.

BOLSA DE PARIS

PARIS, mayo 23.—(Por la Prensa Asociada).

Los precios de la Bolsa estuvieron hoy pesados.

La renta del 3 por 100 se cotizó a 56.85.

Cambio sobre Londres a 46 francos 90 céntimos.

Empréstito del 5 por 100 a 82 francos 70 céntimos.

El peso americano se cotizó a 11 francos 80 céntimos.

BOLSA DE LONDRES

LONDRES, mayo 23.— (Por la Prensa Asociada).

Esterlinas	29.86
Francos	64.00

BOLSA DE MADRID

NEW YORK, mayo 23.—(Por la Prensa Asociada).

Demanda	13.39

ASOCIACION DE NOTARIOS COMERCIALES

Información sobre azúcares

MAYO 23

NEW YORK

Mercado quieto a base de 5.02 centavos c. s. y f. el azúcar de Puerto Rico, equivalente a cuatro centavos c. y f. Cuba y a 3 3|4 centavos c. s. y f. el de derecho pleno.

Han disminuido las ofertas de Puerto Rico y solo se ofrecen pequeños lotes de derechos plenos en almacén a 5.02 centavos.

Se han vendido 500 toneladas de Venezuela y 500 de Santo Domingo arribados a 5.02 centavos derechos pagados a refinador.

Se ha reportado la venta de un cargamento de 25.000 sacos en puerto a base de 3 7|8 centavos c. y f.

El mercado permanece quieto a la anterior base aunque desde luego se nota mayor interés de parte de los compradores, debido a las noticias que se reciben de Cuba relativas a las fuertes lluvias que están descargando, que han paralizado prácticamente la molienda.

Refino

El mercado de refinado permanece quieto e irregular, cotizándose indistintamente de 6.40 a 6.60 menos 2 por 100.

Futuros

Este mercado permanece quieto y a la expectativa y con escasas transacciones. Cerró mayo de sin compradores a 3.51 vendedores. Julio, de 3.53 a 3.55; julio, de 3.59 a 3.60; agosto, de 3.62 a 3.63; septiembre, de 3.64 a 3.66; octubre, de 3.55 a 3.57; noviembre, de 3.46 a 3.48; diciembre, de 3.33 a 3.35.

Movimiento de azúcar durante la semana

Recibido en todos los puertos: 114.119 toneladas. Exportado, 46.954 toneladas. Existencias, 1.383.445 toneladas. Existencias combinadas, zafra nueva y vieja, 1.411.243 toneladas.

Bolsa de New York

PRENSA ASOCIADA

Mayo 23

Acciones 657.500
Bonos 9.072.000

Diario de la Marina

S. A.

Administración

Por ausencia del señor Fermín Fernández se ha hecho cargo de la Agencia del DIARIO DE LA MARINA en San Cristóbal, el señor Antonio Ruiz Torés, con quien tendrán la bondad de entenderse nuestros suscriptores de aquella localidad desde el primero del mes actual.

Habana, 24 de Mayo de 1921.

El Conde del Rivero,
Administrador-Gerente.

... 5d.-24

Mercado de fletes

Este mercado no ha variado.

La zafra

Continuan las lluvias aunque en menor proporción en las seis provincias de la República, lo que hace que la zafra se encuentre paralizada totalmente.

NOTICIAS DE LA ZAFRA

Pinar del Río

Continúan sin moler los centrales Gerardo, Orozco, Merceditas y La Francia, el primero por exceso de lluvias p los tres últimos por falta de caña.
—Caribe y Niágara están todavía en construcción.
—Los demás centrales muelen bien.
—Pilar y Lincoln están parados.
—San Ramón y Clotilde y San Cristobal muelen sin novedad.

Habana

A las siete a. m. del día 21 del actual, el central Portugalete paró su molienda.
—El 20 de este mes a las nueve p. m. terminó su zafra el central Güira, habiendo elaborado 6.000 sacos.

Matanzas

Armonía, Jesús María, España, Dulce Nombre, Santa Rita, San Ignacio, continuan sin moler por causas ya informadas.
—Alava, Santa Gertrudis, han estado parados durante veinticuatro horas por limpieza y falta de caña, habiendo reanudado sus labores el 21 a las seis a. m.
—Socorro también estuvo parado durante doce horas el 20, por ser día festivo.
—Carolina reanudó su molienda en la misma fecha a las seis p. m.
—Amalia y Triunfo, el siguiente día a las seis de la mañana.
—Los otros centrales muelen sin novedad.
—El día 19 del actual se quemaron 150 mil arrobas de caña en la colonia La Curva, barrio y término de Agramonte, propiedad de F. J. Peterson.
El incendio fué producido por chispas de la locomotora número 249, del Central Armonía.
Las autoridades conocen de este caso.
—Han reanudado su molienda Armonía y España.
—Triunfo terminó su zafra el 21 de este mes a las ocho p. m.
Se ignora cuantos sacos ha elaborado.
—Dos Rosas elaboró 58.561 sacos durante la zafra.

Santa Clara

No ha comenzado la presente zafra el central a Julia.
—Naranjaly jcojntinua sin moler por causa ya informada.
—Santa Catalina terminó su molienda a las doce de la noche del día 19.
—Han suspendido su molienda por falta de caña, María Victoria, Resulta, Soledad, Ulacia y Unidad.
—El día 20 suspendieron su molienda Adela, Altamira, Cabaiguán, Macagua, Manuelita, Ramona, Resolución, San Agustín, San Isidro, San Pablo, Santa Lutgarda, CarmitaHépUUUT823456 6 5 4 Lutgarda.
—Carmita continua sin moler por falta de caña.
—Corazón de Jesús suspendió su molienda a las seis a. m. del día 21, para limpieza.
—Fe suspendió su molienda para lo mismo.
—Purio, La Vega, San Cristobal han suspendido su molienda por lluvias.
—Reforma suspendió su molienda por interrupción en la casa de calderas.
—Santa Teresa suspendió su molienda a las seis a. m., para limpieza.
—Los demás centrales muelen bien.

Camagüey

Lugareño, Morón, comenzaron a moler a las 1 y 1 a. m. del 1 de este mes.
—Florida, Francisco, Jagüeyal, Stewart, Violeta, han estado parados por fiestas nacionales.
—Algodones, Adelaida, Camagüey, Estrella, Elia, Jatibonico y Jobabo continúan parados por falta de caña.
—Los demás centrales muelen bien.
—Camagüey, Francisco, Stewart, comenzaron a moler a las seis p. m. del día 21

DINERO PARA HIPOTECAS EN TODAS CANTIDADES

Julio C. Granda
CORREDOR

Obrapía 33 — A-6102 A-6104 A-2764

—Agramonte, Ciego de Avila y Santo Tomás pararon a las seis p. m. del mismo día, por lluvias.
—Cunagua paró a las cuatro p. m., por la misma causa.

Bayamo

Canarias ha elaborado hasta las doce de la noche del 15 de este mes siete mil cincuenta y un sacos de azúcar.
—Manatí reanudó su molienda el 20 a las 6 p. m., por festividad pararon Chaparra, Teresa, San Ramón, Niquero, Central Pennsylvania está parado por causa ya informada.
—Rey, por falta de caña.
—Los otros centrales muelen bien.
—Santa Lucía y Delicias han parado por falta de caña.
—Por limpieza semanal, Santa Teresa y Media Luna.

Santiago de Cuba

Palmarito no muele por falta de caña.
—Preston paró por fiesta nacional.
—Los demás, muelen bien.
—Oriente, América, Alto Cedro, están parados por lluvia.
—Borgita, por falta de agua.
—Auza y Hatillo por fiestas de la Patria.

EL TIEMPO

El estado del tiempo en la Isla durante las últimas veinticuatro horas ha sido el siguiente:

PINAR DEL RIO: lluvias en Merceditas, Guanajay, Cayo Mesón, Mariel, Consolación del Sur, Herradura, Paso Real, San Diego de los Baños, Palacios, Taco Taco, San Cristobal, Candelaria, Artemisa, Cañas, La Coloma, Pilotos, Viñales, Puerto Esperanza, San Cayetano, Matahambre, Santa Lucía, San Luis, San Juan y Martínez, Mántua, Arroyos de Mántua, Mendoza, Limas, Las Martinas y Cortés.

HABANA: excepto en Managua, Cotorro, Batabanó, Regla, llovió en toda la zona.

MATANZAS: excepto en Arabos, Banagüises, San José de los Ramos, Martí, Corralillo y Máximo Gómez, llovió en toda la zona.

SANTA CLARA: lluvias en toda la zona.

CAMAGÜEY: lluvias en toda la zona.

BAYAMO: lluvias en Gibara, Baire, Guamo, P. Padre, Delicias, Bartle, Manatí, Bayamo, Bueycito, Manzanillo, Niquero, San Ramón, Media Luna, San Agustín y Omaja.

SANTIAGO DE CUBA: excepto en La Maya, Sampré, Caimanera, Maffo, Felton, Preston, Guantánamo, Sagua de Tánamo, Cayo Mambí, Imías, Baracoa, llovió en toda la zona.

JUNTA LIQUIDADORA

En sesión celebrada por la Junta Liquidadora del Banco Nacional se acordó solicitar que se amplíen las facultades que tiene dicha Junta para la compensación de créditos.

Delegar en los administradores de las sucursales la representación de la Junta en los efectos administrativos y que se les autorice emitir cheques de administración.

LONJA DEL COMERCIO DE LA HABANA

Revista del Mercado de New York

(JOURNAL OF COMMERCE)

Arroz

Las noticias del Sur indican una reacción de mercado. El movimiento de alza no ha afectadotodavía nuestro mercado, en el cual se espera una reacción en precio dentro de breves días.

Cotizaciones (en almacén)

Arroz partido	$ 3.25 a	3.75
Arroz entero	4.75 a	5.25
Arroz Blue Rose Fancy	3.75 a	4.00
Arroz escogido	3.25 a	3.75
Arroz tipo Valencia, F.	5.00 a	5.25
Arroz id., escogido	4.25 a	4.75
Siam usual	a	3.50
Saigón núm 1.		4.75

Fríjoles y chícharos

El mercado cerró para la mayor parte de los artículos con poca variación en tono y en precio. Los Marrows con demanda floja a $6.25. Poco movimiento para medianos blancos del Estado de California. Buena demanda para caritas.

(Cotizaciones)

Marrows	$ 6.25 a	6.50
Pea Beans 1920	4.25 a	4.40
Pea Beans 1919	3.75 a	4.00
Blancos medianos	4.75 a	5.00
Blancos California	4.75 a	5.00
Blancos largos	12.50 a	13.00
Colorados largos	9.75 a	
Carita	8.00 a	
Rosados 1920	7.50 a	
Rosados 1919	5.00 a	5.50
Limas 1920	a	6.75
Marrows Japoneses	3.50 a	4.00
Kotenashi japoneses	3.00 a	3.50
Rayados	3.00 a	3.50
Limas de Madagascar	2.50 a	3.50
Chícharos escoceses	3.75 a	4.00

Papas y cebollas

(Cotizaciones)

Bermuda 1. blancos	$ 9.00 a	10.00
Bermuda 2, blancos	5.00 a	5.50
Bermuda 3, blancos	3.00 a	3.50
Maine blancos 180	1.50 a	2.50
Maine blancos 165	1.25 a	2.00
Maine blancos 150	1.00 a	1.75
Long Island s	1.50 a	3.00
Cebollas coloradas	0.50 a	7.50
Cebollas amarillas	0.50 a	1.75
Cebollas blancas	1.00 a	2.25

Productos de puerco

La baja en el mercado de granos y reducción de precio en ganado en pie fueron causas para un descenso mayor, cerrando el mercado con pérdida neta de cinco puntos en carne de puerco, de 7 a 10 puntos para manteca y de 5 puntos en costillas.

(Cotizaciones)

Manteca primera	$ 10.40 a	10.50
Manteca segunda	a	9.25
Tocino 14 x 16	a	13.25
Sebo	4.00 a	4.50
Grasa amarilla	3.75 a	4.00

COLEGIO DE NOTARIOS COMERCIALES

(Corredores de Comercio)

Cotización Oficial

	Banqueros		Comercio	
Londres 3 d|v.	4.00	V.	3.99	V.
Londres 60 d|v.	3.96	V.	3.95	V.
París 3 d|v.	44	V.	43½	V.
París, 60 d|v.				
Alemania 3 d|v.	170	V.		V.
Alemania 60 d|v.				
E. Unidos 3 d|v.	1|16	P.		P
E. Unidos 60 d|v.				
España 8 s| plaza.	31½	D.	32	D
Descuento papel comercial	10			
Florín holandés, 3 días vista	36¼	V.		
6 días vista	36½	V.		

NOTARIOS DE TURNO

Para cambios, Francisco V. Rua.

DR. FEDERICO TORRALBAS
ESTOMAGO, INTESTINO Y SUS ANEXOS
Domicilio: Línea, 13, Vedado.
Teléfono F-1257.
Consultas: de 4 a 6 p. m. en Empedrado, 5, entresuelos.

H. UPMANN Y COMPAÑIA

BANQUEROS

ESTABLECIDOS DESDE EL AÑO 1844.

Giros sobre todas las plazas comerciales del mundo

Cuentas corrientes, pagos por cable, depósitos con y sin interés, inversiones, negociaciones de letras, de pagarés y sobre toda clase de valores.

Bóvedas con cajas de seguridad para guardar valores, alhajas y documentos, bajo la propia custodia de los interesados

AMARGURA NUMERO 1.

ZAFRA DE 1920 A 1921

Movimiento de azúcares del puerto de Caibarién hasta el 14 de mayo

CENTRALES Y FECHAS EN QUE EMPEZARON	Arribos	Exportado	Existencias
Punta Alegre Sugar Co, Enero 4, 1921.	182.158	182.158	
San Agustín, Enero 5 1921.	140.200	88.840	
Fidencia, Enero 14, 1921.	63.800		51.398
Zaza, Enero 15, 1921.	85.200	18.209	61.360
San José, Enero 17 1921.	135.145	21.900	66.591
San Pablo, Enero 17 1921.	42.200	18.788	113.243
Rosa María, Enero 24 1921.	18.000	18.000	23.414
Fe, Enero 27 1921.	102.292	25.432	
Reforma, Enero 31 1921	102.450	20.000	76.860
Vitoria, Febrero 1 1921	29.998	29.998	82.430
Narcisa, Febrero 3 1921.	79.378	16.625	
Adela, Febrero 5 1921.	81.800	11.300	62.713
Rosalía.	33.400	7.485	79.300
Altamira.	2.700		25.315
La Julia.	9.200		2.100
			9.200
TOTALES.	1.107.921	457.753	659.198

N. GELATS & Co.

AGUIAR, 106-108. — BANQUEROS. — HABANA

Vendemos CHEQUES de VIAJEROS pagaderos en todas partes del mundo.

— Y —

CARTAS DE CREDITOS CIRCULARES en las mejores condiciones.

"Sección de Caja de Ahorros"

Recibimos depósitos en esta Sección, — pagando intereses al 3 % anual. —

Todas estas operaciones pueden efectuarse también por correo

Banco Nacional de Cuba

Constituída la Junta Liquidadora de este Banco, y siendo objeto preferente de la misma proceder al cobro de las obligaciones vencidas, rogamos a los CLIENTES de este Banco que tengan pendiente obligaciones por pagar, que concurran a la oficina corresposdiente en el más breve plazo, para acordar la forma en que han de liquidar dichas obligaciones

JUNTA LIQUIDADORA.

Línea de Ward

Esta línea, a partir del 15 de mayo corriente, y hasta el 30 de septiembre próximo, venderá pasajes de primera clase (B), de ida y vuelta a New York, por la cantidad de $138.88, incluyendo comida y litera. Las reservaciones deben hacerse lo más pronto posible, pues hay ya mucha demanda.

"SOLUCIONES INTRAVENOSAS DE LOESER"
Háganse los pedidos en la Oficina Central: Monzana 48, Gómez, núm. 570. Habana.
DR. JOHNSON
Agente general
Teléf. A-5896

Maquinaria de ingenio para 100,000 sacos

Deseo entrar en relaciones con persona o corporación dueña de una maquinaria de ingenio en buen estado y con capacidad para unos 80.000 a 120.000 sacos. Tengo finca de 300 caballerías de terreno de primera, muy bien situada, estación del ferrocarril, aguada de río, puerto de embarque cerca. Hay unas 100 caballerías de caña nueva ya sembrada, pudiéndose calcular de doce a quince millones de arrobas de caña para la próxima zafra. Hay mucho trabajo para el ingenio ya hecho, como casas, barracones, departamento comercial, etc. Desearía conocer proposiciones de personas interesadas bien en compra, en arrendamiento, en sociedad o en cualquiera otra forma. Informa, F. Blanco, Malecón 48, Habana. Teléfono A-2657.

18347 — alt. 20 my.

THE ROYAL BANK OF CANADA

Tiene el gusto de poner en conocimiento del público que tiene un hilo cablegráfico directo y privado entre la Habana y New York, el que conecta con otro hilo también privado entre sus oficinas de New York y Montreal.

Estos hilos son para su uso exclusivo y por consiguiente The Royal Bank of Canada puede ofrecer a sus clientes las facilidades extraordinarias que imponen una comunicación directa, casi instantánea y enteramente privada con New York y Montreal para toda clase de asuntos bancarios, especialmente transferencias de fondos por cable y concertación de créditos comerciales.

NOTICIAS LOCALES

DEPORTES

Información CABLEGRAFICA

Por los frontones

JAI-ALAI

LOS PAGOS DE AYER

PARTIDOS

1º. $ 4.86

2º. $ 3.71

QUINIELAS

1ª. $ 4.94

2ª. $ 6.09

Como los lunes son los domingos de [illegible] los zapateros, momentos antes de comenzar en Concordia, Palacio de los [illegible], el emocionante vaivén de la pe[illegible] el mar de zapateros ilustres. Y [illegible] ellos la aristocracia, el pueblo y la burguesía en pleno delirio, en el [illegible] loco del entusiasmo. Se inicia [illegible] primera tanda, que es de 25 tantos, [illegible] y sonantes, y que salen a [illegible] los blancos, Arnedillo y Aban[illegible] contra los de azul, Cecilio y Elola [illegible] Menor. Y antes de meterinos en el [illegible] laberinto de subidas, baja[illegible] avances, "iguales", pases y retro[illegible] dignísimos, tirando al aire la bo[illegible] color de sangre fogosa, que fué un [illegible] estupendo por todo y sobre to[illegible] en el cual crlugieron las cuatro ces[illegible] con gran brillantez.

Jugando así a la pelota, tirando des[illegible] la defensa al dominio y del dominio [illegible] la defensa, salieron los blancos y los [illegible] igualaron en 14. Por segunda vez [illegible] los blancos y por segunda vez [illegible] los contrarios en 19. Y no [illegible] igualaron, sino que se pusieron en [illegible]

[illegible] veinte igualaron los blancos y [illegible] de igualar se lanzaron con her[illegible] violencia sobre el tanto de la me[illegible] a donde no llegaron, porque los [illegible] tenaces en ganar, fundieron la [illegible] trágica de la noche.

Iguales a 24!

Y al el partido hasta esta igualada [illegible] formidable en un todo, éste mag[illegible] todo, fué sobrepujado en la [illegible] del tanto final, que resultó [illegible] y que fué ganado por los [illegible]

Los cuatro estuvieron colosales.

Boletos blancos: 219.
Pagaron a $4.86.
Boletos azules: 369.
Pagaban a $3.00.

PRIMER QUINIELA

	Ttos.	Bltos.	Pagos
Higinio	2	268	7.83
[illegible]	6	425	4.94
Larruscain	0	657	3.19
Millán	1	438	4.30
Arnedillo menor	5	364	5.76
Alberdi	0	268	7.83

Ganador, ORTIZ.
Se pagaron sus boletos a $4.94.

Y entramos en la segunda tanda.
De 30 tantos.
Blancos: Lucio y Lizárraga.
Azules: Salsamendi y Machín.
Y azul en toda su primera decena; [illegible] en toda la segunda; en la tercera [illegible] el pelao 30.
Sucedió ésto, sencillamente, porque [illegible] a dos azuletados jugaron como se [illegible] jugar a la pelota; Machín se mos[illegible] formidable pegando, formidable cas[illegible] y levantando; formidable desde [illegible] rebote, desde donde hizo primores [illegible] la pelota por dentro y por [illegible]

Añadid a esto un juego sabio, segu[illegible] y brioso de Salsamendi, portento de [illegible] y seguridad y os explicareis el [illegible]

Lo que no comprenderéis es que a [illegible] el grave, el serio, el medi[illegible] presidente de la Asociación de [illegible] de punta de cesta, no se le [illegible] la punta y saque por cesta un ca[illegible] de roble y de sendos y terribles [illegible]; que no pegue a la pelota ni [illegible], ni de aire; que lo entregue to[illegible] el cuatro al siete, dando lugar a [illegible] sea el desideratum y a que [illegible] domine y domine todos los tan[illegible]. Y si de revés y de aire estuvo he[illegible] cho un Lenine flaco, en el rebote, estuvo más flaco que un cadáver delgado. Dió pocas y dió más arena que un arenal para cal.

Esta cal tuvo cal y canto; el canto y el "cantío" fueron los pinchazos que dió en puro hueso el niño llorón que llevaba por delantero. Aquello no era cesta, era un hacho de la Edad de piedra; tocó toda la noche el tambor de granaderos; jugó el partido como si a su mano se jugaran perras chicas o humildes centavos.

Iñucio sacó corto; pifió sonoro en media cancha; veraneó por las arenas.—Todo lo hizo polvo.

Debe volver al pelotón de los señores ilustres de a mil cocos mensuales. Se le dieron mimbres para que hiciera cestos y cestas p en verdad que no sirve para cestero. Todo delantero que se pone a bote y huye del aire, manera de abreviar y violentar el peloteo, no tiene derecho a ponerse las botas en jamás.

¡A la cola!

Boletos blancos: 452.
Pagaban a $3.68.
Boletos azules: 447.
Pagaron a $3.71.

SEGUNDA QUINIELA

	Ttos.	Bltos.	Pagos
Irigoyen Mayor	0	347	4.98
Martín	0	290	5.96
Cazalis Menor	2	207	8.35
Eguiluz	0	730	2.36
Altamira	6	284	6.09
Teodoro	0	177	9.77

Ganador, ALTAMIRA.
Se pagaron sus boletos a $6.09.

PROGRAMA PARA LA FUNCION DE HOY, MARTES 24

Primer partido a 25 tantos
HIGINIO y ALBERDI, blancos
contra
MILLAN y CHQTO VERGARA, azules
A sacar ambos delanteros del cuadro nueve y medio, con ocho pelotas finas

Primera quiniela, a seis tantos
JAUREGUI, ARNEDILLO MENOR, LUCIO, LARRINAGA, ELOLA MENOR y ORTIZ

Segundo partido, a 30 tantos
IRIGOYEN Menor y MARTIN, blancos
contra
LARRUSCAIN y CAZALIS, MENOR, azules
A sacar ambos delanteros del cuadro nueve y medio, con ocho pelotas finas.

Segunda quiniela, a seis tantos
GABRIEL, GOMEZ, CAZALIS MAYOR, ECHEVERRIA, AMOROTO y PETIT PASIEGO

El Nuevo Frontón

MARTES 24 DE MAYO DE 1921

A LAS DOS Y MEDIA DE LA TARDE

FUNCION EN HONOR DE LOS MARINOS ITALIANOS DEL CRUCERO "LIBIA"

Primer partido a 25 tantos
EMILIO y ANGEL, blancos
contra
ERDOZA IV y CHILENO, azules
A sacar los primeros del 9 1|2 y los segundos del 8 1|2

Primera quiniela, a 6 tantos
ALFONSO, ITUARTE, SALAZAR, EGOZCUE, OSCAR y JUANIN

Segundo partido, a 30 tantos
URRUTIA y ANSOLA, blancos
contra
ELOY y TRECET, azules
A sacar ambos delanteros del cuadro 9

Segunda quiniela, a 6 tantos
BIENNER, IRUN, EGEA, RUIZ, ARNEDILLO y MARCELINO.

LOS MARINOS DEL "LIBIA", EN EL NUEVO FRONTON

La empresa del Nuevo Frontón ha invitado a la oficialidad y marinería del crucero italiano LIBIA a la función anunciada para el martes 24 de Mayo a las dos y media de la tarde. Esta función se ha organizado como homenaje a dichos marinos y con tal motivo el intendente ha combinado dos grandes partidos.

BASE-BALL

CAMPEONATO INTER-CLUBS DE AMATEURS

El pasado domingo hubieron juegos [illegible] Habana Park, en opción al Campeo[illegible] de Amateurs.

En el primer match lucharon Depen[illegible] y Loma, culminando en un triun[illegible] para estos últimos.

Los Dependientes perdió un juego que [illegible] ganado.

Esto fué debido a una decisión hecha [illegible] el umpire en primera, declarando [illegible] out que hasta los mismos lo[illegible] reconocieron.

Esto bastó para que la primera base [illegible] Dependientes —conduciéndose de [illegible] manera censurable—al querer "Be[illegible] Suárez meterse en home, desespe[illegible] rabioso, dió la bola, que fué a [illegible] la caseta de los peloteros y de [illegible] pasó la cerca hasta llegar a la ca[illegible] haciéndose con tal motivo la carre[illegible] empate y la decisiva.

Una parte y de otra se bateó mu[illegible] y se hicieron muchas marrilladas, [illegible] todo por parte de los "detallis[illegible] que les faltaba la primera base [illegible] centre field.

El nuevo pitcher del Dependientes, J[illegible] Pérez, demostró poseer buenas con[illegible] y creemos que en otra ocasión [illegible] más, pues el domingo el cam[illegible] le secundó.

En el segundo desafío, entre Univer[illegible] y Vedado, los universitarios ven[illegible] fácilmente a los "marqueses".

¡Bien por los chichijós!

CORBE.

He aquí los scores de ambos juegos:

DEPENDIENTES

	V.	C.	H.	O.	A.	E.
Alfonso, ss.	5	1	3	2	6	2
Quintín, 1a.	1	0	0	6	0	0
Suárez, lf. 1a.	3	2	2	5	0	1
Almeida, rf. y 1a.	3	2	2	3	0	2
Rodríguez, 3a.	3	1	0	6	0	3
Calderón, 2a.	3	1	3	6	0	0
Díaz, cf.	3	1	1	0	0	0
Alvarez, c.	3	0	0	1	6	0
Pérez, p.	3	0	1	0	1	0
Hurtado, rf. y lf.	2	1	0	1	0	0
Pérez, p.	1	0	0	0	1	0
Totales	30	10	12	21	17	8

LOMA

	V.	C.	H.	O.	A.	E.
Suárez, 2a.	5	2	3	0	0	0
Espinosa, 1a. y cf.	3	3	1	2	0	0
Lanier, rf.	2	1	1	0	0	0
Bandera, c. y p.	4	2	2	5	1	0
Córdoba, lf y c.	3	0	2	1	1	0
Zayas, cf.	1	0	0	0	0	0
Córdoba, ss.	3	0	0	1	0	0
Alvarez, 1a. y cf.	2	1	0	4	0	0
Palmero, p., cf. y rf.	4	1	2	2	2	1
Méndez, 3a.	2	0	0	0	5	0
García, p.	0	0	0	0	0	0
A. Larraga, 1a.	2	0	0	6	0	0
F. Córdoba, p.	1	1	1	0	0	0
Totales	32	11	12	21	9	1

Anotación por entradas

Dependientes	112	000	0—10
Loma	340	002	2—11

SUMARIO

Three base hits: Almeida (1), Bandera (1).
Two base hits: F. Ruiz (1). Alfonso (1). M. Córdoba. (1). Calderón (1).
Sacrifice hits: C. Suárez (1). P. Ruiz (1). J. Lanier (1).
Stolen bases: Almeida (2). J. R. Pérez (1). Palmero (1). Ordóñez (1). Bandera (1). D. Suárez (3). P. Ruiz (1.
Double plays: Pérez a rf. Alvarez a C. Suárez; Alfonso a Calderón a C. Suárez; Calderón a Alfonso a C. Suárez.
Struck outs: Palmero, 2; J. R. Pérez, 0; Córdoba, 2.
Bases on balls: Palmero, 4; J. R. Pérez, 3; Bandera, 1; Julián Pérez, 2.
Dead balls: J. R. Pérez a Berris a M. Córdoba. Palmero a Almeida.
Passed balls. M. Córdoba, 1.
Wilds: M. García (1); Julián Pérez, 1.
Tiempo: 2 horas 10 minutos.
Umpires: A. del Río, home; R. González, bases.
Scorer: M. Hernández.

UNIVERSIDAD

	V.	C.	H.	O.	A.	E.
A. González, rf.	2	1	1	1	0	0
R. Inclán, 2a.	4	1	1	2	2	0
O. Ortiz, ss.	4	2	1	0	0	1
P. Espinosa, cf.	4	2	2	3	1	0
D. Blanco, 3a.	4	2	2	0	2	1
C. Sánchez, lf.	4	0	1	0	0	0
C. García, c.	3	0	2	10	3	0
M. Corrales, 1a.	0	4	0	8	1	0
L. Camejo, p.	2	0	0	0	1	0
Callejas, lf.	0	0	0	0	0	0
Totales	31	8	10	24	10	2

VEDADO

	V.	C.	H.	O.	A.	E.
E. Valdespino, 3a.	4	0	0	4	2	0
A. Casuso, 1a.	2	0	0	0	0	0
B. Obregón, cf.	3	0	0	1	0	0
O. Nodarse, rf.	3	0	1	1	0	0
J. López, 2a. c.	2	0	0	3	3	1
A. Castellanos, 1a.	3	0	1	8	0	0
R. Moreira, ss.	3	0	0	0	2	0
V. Alonso, p. p 3a.	3	0	0	3	3	0
M. Moreira, c. y 2a.	3	0	0	4	2	1
C. Sardiña, p.	0	0	0	0	1	0
Totales	30	0	3	23	13	2

Anotación por entradas

Universidad	400 013 00—8
Vedado Tennis	000 000 00—0

SUMARIO

Three base hits: Espinosa, 1.
Two base hits: C. Sánchez, 1; Espinosa, 1.
Sacrifice hits: 1.
Stolen bases: C. Sánchez, 1; D. Blanco, 1.
Doubla plays: Espinosa a C. García.
Struck outs: Alonso, 3; Camejo, 10; Sardiñas, 3.
Bases on balls: Alonso, 4; Camejo, 2; Sardiñas, 3.
Dead balls: Alonso a Espinosa a González.
Balk: Camejo, 1; Sardiñas, 1.
Tiempo: 2 horas.
Umpires: A. del Río (home); R. González (bases).
Scorer: M. Hernández.
Observaciones: Corrales out por regla

EN EL SENADO

Viene de la PRIMERA página

da y Presupuestos y Obras Públicas favorables al proyecto concediendo veinticinco mil pesos para el edificio del Ayuntamiento de Jatibonico. Fué aprobado.

Luego a instancias del doctor Torriente, se constituyó el Senado en sesión secreta.

sesión secreta para tratar de nombramientos de magistrados y cónsules y condecoraciones.

NOMBRAMIENTOS APROBADOS EN LA SESIÓN SECRETA

Fueron los siguientes:

El del seor Angel C. Betancourt para Presidente de la Sala de lo Criminal del Tribunal Supremo.

El del señor Juan B. Cobo y Calero, cónsul de segunda clase en Cleveland.

El del señor Eugenio Freire y Arango, cónsul de segunda clase en Valparaíso.

El del señor León de León y Lasa, cónsul de primera clase en Biarritz.

El del señor Gabriel A. Amenábar, cónsul de segunda clase en Pensacola.

El del señor Francisco Pérez Cisneros, cónsul de segunda clase en Gijón.

El del señor Vicente Bravo y León, vicecónsul en Quito.

CONDECORACIONES CONCEDIDAS

A la señora María Pérez de Abreu y Chaumont de Truffin.

Al senador señor Cosme de la Torrente y Peraza.

Al señor Francisco Regino Dp Repaire de Truffín y Amador.

Mayor General Mario García Menocal.

Al señor Julián de Ayala y Cruz Prieto.

Al señor Oscar de Castro y Bachiller.

Al señor José C. Vidal Caro.

Al señor Calixto Whistmarch y García.

Al señor José A. Barnet y Vinajeras.

CONSULES HONORARIOS APROBADOS

Alfredo C. G. Minne, cónsul honorario en Gante.

José Londres y Alfonso, cónsul honorario en Cartagena.

Enrique Ballester y Calgano, cónsul honorario en Torrevieja.

Alfredo John Bovey, cónsul honorario en Cardiff.

Manuel Fabio Portalatín, cónsul honorario en Sánchez.

Guy King, cánsul honorario en Atlanta.

Maxmiliano Lehman, cónsul honorario en Nuremberg.

Alberto J. F. de Veer, cónsul honorario en La Guayra.

Augustus Oswald Bailey, cónsul honorario en Fernandina.

Patrick Dell y Sarensen, cónsul honorario en Christiansund.

Mauricio Marz, cónsul honorario en Stuttgart.

Miguel Angel Busquet, para Vicecónsul honorario de Costa Rica en la Habana.

Regino de la Arena y Triay, para cónsul de Bélgica en Cienfuegos.

PROYECTOS

Se presentó un proyecto de ley que no publicamos en esta edición por falta de espacio, firmado por el señor José R. Villalón y el doctor Varona Cuárez, declarando de utilidad y necesidad pública los edifcios 100, 104 y 106 de la calle de Paula y 95 de la Avenida de Bélgica para aislar la casa donde nació Martí y hacer un Museo Nacional y una Biblioteca.

Presentóse otro proyecto de la Comisión de Comunicaciones que firman el señor Félix del Prado y el doctor Varona Suárez fijando las obligaciones de los empleado de Correos y Telégrafos y tratando del retiro de esos servidores al Estado.

La Escuela..

Viene de la página ONCE

nes poco favorables del ambiente geográfico, Cuba, con una población de tres millones de habitantes, tiene un comercio exterior, tanto de importación como de exportación, superior al de todas las restantes Antillas, la América Central y Méjico reunidos. Los datos estadísticos consignados en el último boletín de la Unión Panamericana correspondiente al mes de mayo en curso, así lo demuestran. Cuba produce más que el Brasil, tan grande como Europa, poblado por veinte millones de habitantes, y su comercio exterior es superior al de todos los países de la América del Sur reunidos, exceptuados el Brasil y la Argentina.

¿Qué dicen estos hechos? Elocuentemente proclaman que Cuba es una comunidad laboriosa, la más laboriosa de la América, una de las más laboriosas del Mundo. Es el trabajo, es la labor tenaz, infatigable del agricultor cubano la base de nuestra producción, no una naturaleza excepcionalmente generosa. Y digo el esfuerzo del cubano, porque el noventa y seis por ciento de nuestra producción, según datos de la Secretaría de Hacienda, es puramente agrícola; y los censos nos dicen que la población extranjera se acumula en la ciudad para traficar, y que son los nativos los que, en abrumadora mayoría, habitan los campos y tienen en ellos ocupaciones lucrativas. La leyenda de nuestra pereza es hoy una calumnia histórica; la virtud del trabajo impera en nuestro pueblo.

Es verdad que el cubano, productor de la riqueza, no la posee sino en muy pequeña parte; pero de esto es responsable principalmente, después de proclamada la República, la clase política de que nos hablara el doctor Carrión, la cual, en vez de contribuir a asegurar el bienestar colectivo, ha atendido a enriquecerse de cualquier modo, desorganizando los servicios públicos. Ramos enteros de la administración han sido convertidos, a veces, en una gigantesca industria privada, en una gran colonia, y las clases sociales laboriosas se han visto desposeídas, en su lucha con el competidor y con el capitalismo extranjeros, de la inmensa ventaja que podría proporcionarles la posesión del poder político.

En resumen, nuestra nación aparece a los ojos imparciales y serenos de la sociología, como un cuerpo social pujante, en pleno período de crecimiento, sano y laborioso. El cubano, además, ha renunciado a su antiguo espíritu un tanto bohemio y apático; hoy es un hombre práctico, emprendedor y lleno de ambición, cualidades propias del selfmademen.

Este análisis se tachará, sin duda, de excesivamente optimista; lo considero ajustado a la realidad, sin embargo, y si se me preguntase en vista del mismo cuales son, entonces, las verdaderas causas de nuestros tropiezos y de la aguda crisis que atraviesa el país, diría sin vacilar que el déficit nacional se encuentra en la falta de organización, en la incultura y en el incompleto e imperfecto cultivo de ciertas cualidades superiores del espíritu.

Al cubano de hoy, fuerte, activo y ambicioso, ¿qué le falta? A mi juicio, por una parte, espíritu de organización y eficiencia técnica, y por otra, nobleza en sus ambiciones. Somos, en casi todos los órdenes de las actividades complejas y especializadas de la civilización industrial moderna, unos improvisados inexpertos, sin espíritu de cooperación; y en el orden de las aspiraciones personales, unos ambiciosos vulgares.

Muchos—sería muy injusto decir todos—de nuestros hombres de acción o de pensamiento, los guías naturales de la colectividad, son el tipo representativo de la osadía sin el freno de la cultura, o sujetos que prefieren, a una reputación, un automóvil. Falta de organización y de preparación, grosería de apetitos; falta de la eficiencia individual y de la disciplina superior del carácter productos de la cultura, carencia en gran parte, de ambiciones nobles: he ahí la causa fundamental de nuestros males.

Estos gravísimos defectos colectivos no son siempre, por fortuna, me apresuro a hacerlo constar así, pruebas de depravación, aunque puedan conducir a ella; ni signos de decadencia, aunque puedan determinarla: son males propios también, y ese creo que es el caso nuestro, de pueblos jóvenes y robustos que arriban bruscamente a un estado social superior. Son males enormes, pero no irreparables; y su remedio ha de fiarse, no a la cura lenta del tiempo, sino a la acción rápiday enérgica de la educación, el gran instrumento de adaptación consciente de los pueblos dueños de sus propios destinos.

Tal es mi visión personal del problema cubano. Valga lo que valiere, la expongo llanamente, porque es el punto de mira en que me coloco al preconizar la urgente mejora de nuestro sistema nacional de educación. Por tal motivo, esta conferencia, aunque en da hayan de señalarse deficiencias fundamentales de nuestra instrucción primaria, no puede considerarse como un acto de pesimismo o de negación, sino como un acto de fe, de "afirmación cubana."

Ocupo esta tribuna, porque creo en la capacidad colectiva del pueblo cubano para comprender sus propios y fundamentales intereses; porque creo en la rectitud de su conciencia moral, capaz de discernir el bien y el mal y de decidirse en el sentido de lo justo; porque creo en la energía de la voluntad cubana para obrar con entereza los problemas nacionales, de cualquier orden que sean.

Vengo aquí, pues, a señalar lamentables deficiencias de nuestras instituciones no por el estéril y nefando placer de difamar mi propio pueblo o de lanzar acusaciones, más estériles aún, contra quienes pudieran aparecer directamente responsables de los males presentes; mi propósito es alto y noble, y va enderezado a advertir la existencia de males que habrán de remediarse prontamente—esa esperanza abrigo—cuando la opinión pública llegue a conocerlos en toda su gravedad. Y al proceder así procuro ser fiel, y creo ser fiel, a la tradición gloriosa de los grandes educadores de Cuba, cuyas enseñanzas trato de seguir en la medida en que me lo permiten mis modestas facultades. El Padre Caballero, Varela, Saco, Luz, Varona, no han sido hombres que enmudecieran ante los males de su pueblo por temor, por mantenerse en un cargo público o aspirar a él, o por un falso concepto del patriotismo. Miraron cara a cara la verdad y la dijeron sin rebozo, profundamente convencidos de que, como dijera Luz y Caballero, "sólo la verdad nos pondrá la toga viril", aforismo que no fué para aquellos patricios una frase retórica, sino una norma constante de conducta y un principio invariable de acción

Terminada esta larga exposición de principios, hora es ya de pasar a bosquejar, aun cuando sea a grandes trazos, el estado actual de la enseñanza primaria objeto principal de esta conferencia, relegado casi a ser una parte secundaria de la misma. Nuestra escuela popular, reorganizada totalmente, creada casi, pudiéramos decir en 1900, no se halla hoy en condiciones de llenar cabalmente la alta función social que le corresponde en el conjunto de nuestras instituciones republicanas; ni de servir con toda la eficacia requerida, los intereses del pueblo cubano, en lo concerniente a la instrucción elemental de la niñez. En primer lugar la enseñanza primaria no ha alcanzado aún al grado de difusión indispensable para la desaparición total del analfabetismo; en segundo lugar, no es lo suficientemente intensa que requiere la cultura elemental del pueblo, en relación con los altos deberes de la ciudadanía en una democracia; y por último, no se acomoda en justa medida a las necesidades nacionales en orden a trabajo y la producción, factores de los cuales dependerá el bienestar público en el período de áspera competencia mundial iniciado a la terminación de la guerra.

Que nuestro sistema de escuelas públicas no ha alcanzado la extensión debida, es de muy fácil demostración. Según el censo tomado en 1919, Cuba cuenta con una población en edad de asistir obligatoriamente a las escuelas, es decir, de 6 a 14 años, que se eleva a 723,756 niños. En todos los países cultos la edad propia de la instrucción primaria aunque no obligatoria, se calcula de los 5 a los 17 años; en ese caso, Cuba cuenta, según el Censo, con más de un millón de niños y jóvenes en edad de frecuentar la escuela elemental. ¡Cifra colosal en relación con la extensión de nuestro territorio, cifra hermosísima que es augurio de la perennidad de la nación cubana, pero cifra que al ser comparada con la asistencia a las escuelas, nos sumerge en hondas y tristes cavilaciones. Para la instrucción de sos 723,756 niños—si nos limitamos a los de 6 a 14 años — para ese millón, si nos referimos a todos los que se hallan en edad de instruirse, la República sólo cunta, según las últimas estadísticas oficiales, con unas 5,700 aulas, una aula por cada 126 niños de los obligados por la Constitución a frecuentar las escuelas, un aula por cada 175 niños en edad de recibir la enseñanza elemental. Ese número de escuelas es de una pequeñez irrisoria. Cuba necesitaría no menos de 15,000 aulas para atender eficazmente a toda su población, contando aún con el concurso de las escuelas privadas y con la imposibilidad de llevar la insrucción a ciertos lugares aislados y remotos. Esta cifra de 15,000 aulas podrá parecer exagerada, pero ¿por qué ha de serlo, si el Ejército se elevó a 18,000 hombres y Cuba inscribió gallardamente en el programa de la República: "Más maestros que soldados"? Los Estados Unidos, cuyo ejército permanente es de 175,000 hombres, cuentan con 650,000 maestros. ¿Por qué Cuba no ha de aprender y seguir en este punto las lecciones de la democracia.

La escasez de escuelas —en menos proporción hoy que en 1900, porque entonces teníamos 3,600 aulas con millón y medio de habitantes, y hoy, con tres millones no tenemos 7,200 aulas sino 5,700, es decir 1,500 aulas menos proporcionalmente —determina la baja matrícula en la escuela primaria. Es difícil, en la actualidad obtener datos oficiales auténticos para un trabajo de esta clase, pero los últimos que he logrado obtener correspondientes al año escolar de 1919 a 1920, arrojan un total de matriculados de 291,648 niños de todas las edades. Estas cifras en comparación con los 723,756 niños de edad de asistencia obligatoria, nos dicen que 432,108 niños de 6 a 14 años no se hallan inscriptos en la escuela pública. En relación con el millón de personas en edad de recibir instrucción primaria, tenemos 708,352 niños y adolescentes que no son alumnos oficiales de la escuela pública pudiendo serlo.

No es que al citar estas cifras pavorosas lance la afirmación de que los 423,108 niños obligados por la Constitución a matricularse y que no han hecho, no reciben instrucción. No soy tan ciego que no haya tomado en cuenta el desarrollo de la escuela privada, estimulado y favorecido por el enriquecimiento del país y por la carencia de escuelas públicas. Es probable quizás, que 100,000 o más de esos niños reciban instrucción; pero los restantes, más de un cuarto de millón, no la reciben; y es un hecho incontrovertible que la escuela pública no instruye hoy sino a una minoría, el cuarenta por ciento aproximadamente de la niñez cubana. ¿Puede un cubano, un padre y un maestro sentirse satisfecho de esa situación tristísima?

Don Tomás Estrada Palma en uno de sus primeros mensajes al Congreso, después de hacer constar que la inversión de los fondos públicos es la prueba real de la orientación de un gobierno, mencionaba el hecho de que en el proyecto de presupuestos nacionales que sometía al Congreso el veinte y cinco por ciento de los ingresos se destinaban a la enseñanza. El Primer Presidente de Cuba continuaba la política pedagógica del General Wood, política que después hemos abandonado, y a la cual es menester volver sin tardanza, si queremos afianzar la República y asegurar el bienestar de nuestros hijos.

El sombrío cuadro de la falta de escuelas en número suficiente y de la corta matrícula, se oscurece más aún si consideramos la asistencia, reducida el año escolar de 1919 a 1920, a 167,889 niños de todas las edades, cifra desconsoladora que nos dice que "sólo 21 de cada 100 niños" en obligación de asistir, concurre a la escuela. Quizás se piense que exagero, quizás haya quien entienda que recargo intencionalmente de sombras el cuadro; pero créese con sinceridad que llevará un gran consuelo a mi corazón de cubano, quien me haga ver que esos números no son exactos, y que la situación no es tan grave como ellos pregonan.

Demostrada la falta de escuelas, lo corto de la matrícula y lo bajo de la asistencia, no es menos doloroso comprobar que la efectividad de la enseñanza, por multitud de razones en cuyo análisis no es posible entrar ahora, es tan pobre, que la inmensa mayoría de los escolares abandona la escuela sin haber llegado a dominar la mitad del curso de estudios. En diversas formas se ha hecho el cálculo desolador, y todas arrojan el mismo resultado; la proporción de niños en el grado inferior es tres veces más alta de lo debido; la mayoría de los niños no adelantan en sus estudios más allá del cuarto grado, de los ocho que comprende la escuela primaria.

Ahora bien, señoras y señores, las naciones de más alta civilización reconocen hoy unánimemente que la enseñanza primaria no basta para preparar al joven, considerado como ciudadano y como trabajador, las exigencias de la vida en una democracia moderna. Francia, Inglaterra, Alemania y otros países de Europa, Estados Unidos en América, reorganizan con febril actividad sus sistemas de educación, hacen abligatoria la enseñanza hasta los 16 o los 18 años, y complementan la preparación primaria con una instrucción semiprofesional, indispensable para la práctica de los variados oficios y las distintas ocupaciones del comercio, la industria y la agricultura. Así se arman esos pueblos para el trabajo, mientras nosotros, lanzados en el vértigo de la vida moderna y de la competencia mundial, casi nos limitamos a enseñar a leer medianamente a una parte de la juventud. Nuestra responsabilidad es este punto es tremenda. El Dr. Carrión hacía notar con su aguda observación de la realidad que el obrero extranjero, se halla, en todos los oficios, mucho mejor preparado que el cubano y en condiciones de hacer a este una competencia ruinosa. La preparación vocacional no es deber que concierne a la escuela primaria, desde luego; pero si nosotros no echamos las bases, si no elevamos con rapidez el nivel de la instrucción primaria, Cuba no podrá tener hombres de trabajo eficientes—en la más amplia acepción del término—en ningún orden de la actividad humana.

La enseñanza no sólo es poco intensa en cuanto al conjunto de conocimientos que se trasmiten a los niños, adolece también del defecto de someter a una disciplina inadecuada las facultades del discípulo, dejando inactivos los poderes de observación personal, de reflexión y de iniciativa. La escuela de la colonia fué libresca y basó en un árido trabajo de memoria toda la instrucción del discípulo. En 1900 sustituimos a la palabra escrita, fría y rígida del texto, la palabra hablada, viva, cálida y persuasiva de la maestra: la palabra que sugiere, que evoca, que se acomoda a la mente del niño, que aviva su inteligencia y fomenta la simpatía. Este cambio que produjo una transformación profunda en los métodos, significó en la época en que fué establecido un progreso inmenso en la técnica de la enseñanza. Pero la investigación pedagógica realiza cada día conquistas de más alto valor, y hoy está fuera de toda duda que no es la palabra, sino "el trabajo", el gran instrumento de enseñanza y de educación. La instrucción no comienza con la ignorancia del discípulo sino con el saber o la experiencia de éste; y la obra de la escuela debe encaminarse a ampliar a enriquecer y dar toda su significación a la experiencia personal del educando, experiencia que no dimana de lo que oye, sino de lo que hace y de lo que practica.

Los niños, por consiguiente, no deben ir a la escuela a escuchar, sino a trabajar a experimentar, a hacer. Estas corrientes innovadoras de la pedagogía no han penetrado aún en la inmensa mayoría de nuestras aulas. Una de las más urgentes necesidades de momento es transformar la técnica pedagógica imperante en nuestra escuela. Esa transformación ha de ser completa y debe comenzar —lo digo sin la menor vacilación— por las escuelas Normales, donde impera, como en las aulas primarias, un verbalismo esterilizador en muchas de sus enseñanzas. El Magisterio nacional en los veinte años de vida indpendiente tiene en su haber acaso, las dos partidas más valiosas en la cuenta de la República: ha enseñado a leer a la mayoría del pueblo, abriendo a cada cubano un campo inmenso de posibilidades y ha inculcado el amor a la nacionalidad. Esas son sus dos grandes e indiscutibles títulos al respeto público y al juicio favorable de la historia; pero el Profesorado tiene ante sí otra tarea no menos digna y gloriosa: hay que cultivar en cada cubano las aptitudes y las cualidades que hacen al hombre observador, reflexivo, dueño de sí mismo, entusiasta por la acción creadora y por el trabajo ennoblecedor.

Cuba tiene que ser, no un pueblo de parlanchines, sino una democracia laboriosa. El Magisterio, que inculcó a la niñez el amor a la patria, debe enseñarla a fianzar la nacionalidad inculcando el hábito y el amor al trabajo con sus métodos y su ejemplo.

Nuestra enseñanza primaria tampoco merece una sanción favorable por su ajuste a las necesidades peculiares de las clases sociales que pretende servir, particularmente la escuela rural. La escuela urbana, aun que no de un modo completo, cumple mejor su función de preparar al niño y al joven para la vida; pero nuestra escuela rural realiza una labor ínfima.

La población rural es la clase productora y cubana por excelencia; es la más desamparada del auxilio del Estado; es la que tiene menos posibilidades de educarse y de progresar. La escuela tiene en la soledad de nuestros campos deberes más graves; sobre ella pesa la enorme labor de enseñar a leer al campesino, de inculcarle hábitos de higiene, de instruirlo en los deberes de la ciudadanía de trasmitirle los rudimentos del cálculo y de las ciencias básicas de la agricultura, de llevar a su vida tediosa, solitaria y monótona, un elemento de bienestar espiritual de alegría sana y confortante de amor a la vida; porque no sólo de pan vive el hombre, verdad profunda que a veces parecemos desconocer. Esa escuela sobre la cual graviten arduos y graves deberes ¿qué es ¿en manos de quién está? Es un rudimento de escuela, un germen, una institución imposibilitada de realizar lo que al país necesita que realice y está en manos de nuestras jóvenes de las ciudades casi todas por las cuales siento un respeto profundo y una admiración sincerísima por su abnegación, su espíritu de sacrificios y su valor, pero a las cuales me es imposible reconocer hoy la preparación requerida para el cumplimiento de deberes, que están en contradicción con sus gustos, su educación general, su preparación profesional y sus aspiraciones más vivas y profundas.

No es posible en un trabajo de esta índole, entrar en detalles que nos llevarían demasiado lejos; no creo, por otra parte necesario insistir sobre el punto. Sólo el desconocimiento total de nuestros problemas sociales y educativos, sólo la abulia o el indiferentismo moral más inexplicable puedan retardar las reformas fundamentales que requiere con la mayor urgencia la escuela del campesino, sobre los hombros del cual gravita con enorme pesadumbre toda la fábrica de la República.

Si nuestra enseñanza primaria no ha alcanzado el grado de difusión necesario, si no tiene la intensidad requerida, si sus métodos no son absolutamente apropiados, si carácter de sus enseñanzas no responde, por lo menos en lo que a la escuela concierne, a las exigencias de nuestra situación, el programa de mejoras a realizar es muy fácil de establecer.

La nación debe multiplicar las escuelas, debe distribuirlas conforme al censo de la población escolar, debe instalarlas adecuadamente en edificios decentes y apropiados y debe hacer asistir a ellas los niños. Programa sencillo de bosquejar, pero que requiere para ser jecutado, labor firme y tenaz de buena administración durante años.

Por otra parte, es menester mejorar las condiciones del Magisterio sin el cual no hay escuela posible. Es menester tratar de ponerlo al día en las nuevas orientaciones de la enseñanza, es menester estimularlo, alentarlo, revivir en él el entusiasmo ardoroso de los tiempos de Frye. Es menester asegurar su formación y su preparación en número conveniente, conforme a las exigencias de la pedagogía, no según anticuados y reprobables procedimientos fuentes de corrupción y de favoritismo. Para lograrlo se requiere ampliar la esfera de acción de las escuelas normales, reorganizar estas instituciones y diversificar sus enseñanzas, así como vincularlas a la escuela primaria por los firmes lazos del compañerismo, del servicio mutuo

De la Secretaría de Obras Públicas

TERMINADAS LAS COMISIONES CONCEDIDAS A LOS EMPLEADOS

Con fecha de ayer el señor Olando Freyre, ha interesado del Director General de Obras Públicas, que dé las órdenes oportunas a fin de que para el día primero del próximo mes de Junio, se dén por terminadas las comisiones que hayan sido conferidas a los empleados de la Secretaría para que cada cual ocupe su puesto.

VELANDO POR LA DISCIPLINA

También interesó el señor Secretario del Director General, que llamara la atención de los señores Jefes de Negociados, de Distritos y demás departamentos, acerca del estricto cumplimiento de los artículos 156 y 157 del Reglamento para el Gobierno de las Secretarías del Despacho del Poder Ejecutivo, sin perjuicio de que en cada caso, se estudien sus antecedentes, las condiciones del empleado y las circunstancias que hayan concurrido, para proceder en justicia, pues no se propone el señor Freyre lastimar en lo más mínimo los derechos de los señores empleados de la Secretaría. Es un ruego que hace con el fin de que no se quebrante la disciplina que debe existir en las oficinas del Departamento.

RELACIONES CERTIFICADAS

El señor Freyre ha dirigido igualmente al Director General el siguiente escrito:

Mayo 23 de 1921

Señor Director General del Departamento. Habana

Señor:

Sírvase dar las órdenes oportunas a fin de que se extiendan relaciones certificadas por los Negociados, Jefaturas de Distritos y demás Departamentos de esta Secretaría, comprensivas de los particulares siguientes:

a) De todos los empleados de plantilla con expresión del lugar a que está adscripto el cargo, su haber anual, fecha del nombramieno o ascenso y lugar donde presta sus servicios si estuviere en comisión.

b) Igual relación del personal temporero.

c) De todos los contratos existentes o en vigor con expresión de su fecha y objeto si medió o no la subasta; nombre del contratista, términos del contrato y demás circunstancias que se estimen necesarias para llegar a su cabal conocimiento.

d) De las obras públicas en ejecución, por provincias, expresándose si se hacen por administración o por contrato; y, en este caso, nombre del contratista, estado en que la obra se encuenra actualmente, significándose, si estuviere paralizada, la causa de la paralización.

e) Asuntos en tramitación en cada negociado o departamento de la Secretaría, con expresión de la índole del mismo, nombre del interesado y fecha de entrada en el Departamento o Negociado respectivo.

f) Relación de las deudas de la Secretaría con expresión del motivo, nombre del interesado, fecha de la deuda, y causas que hayan impedido su pago.

g) De los expedientes de indemnización en tramitación, con expresión de la fecha de su inicio, objeto de la indemnización y estado en que el expediente se encuentra actualmente, consignándose la fecha y el carácter u objeto de la última diligencia.

Debo significar a usted que las relaciones que anteceden deberán serme entregadas el viernes de la actual semana a más tardar, porque todas ellas arrojarán datos precisos que me son indispensables para informar respecto de los asuntos de este Departamento al Honorable señor Presidente de la República en el Consejo de Secretarios que se celebrará el sábado de la semana actual. En tal virtud, si usted lo creyere necesario deberá habilitar horas extraordinarias y tomar las demás medidas que estime convenientes a los fines indicados.

d atentamente.

(f) Orlando Freyre

Secretario de Obras Públicas

De los expertos

UN INFORME

El sargento jefe de la Sección de Expertos, Eleuterio Vega, elevará mañana un escrito al señor Alcalde Municipal, sobre el mal estado en que se encuentran los kioskos situados en el Parque Central.

En ellos—dice el sargento Vega—se reunen también por la noche muchas personas de mal vivir, gente del hampa, que forman discusiones originándose por tal causa fuertes escándalos, que dan lugar a reyertas.

La Moderna Poesía

Lo bueno nunca envejece, eso es lo que ocurre con las espléndidas obras de Samuel Smiles, el pensador y moralista inglés.

Sus libros conservan la frescura de cuando fueron escritos porque las ideas morales que le sirven de base perduran en la sociedad contemporánea aun con más fuerza después de los terremotos pasados, y porque esos principios están ilustrados con hechos históricos admirablemente dispuestos y presentados.

Son libros los de Smiles que educan, instruyen y deleitan, ¡Ayúdate; El Carácter; El Ahorro; El Deber; Viaje de un muchacho al rededor del Mundo; Vida y Trabajo; Vida de Jorge Stephenson, e Inventores e Industriales, constituyen el momento más sólido elevado a la cultura, previsión y buen sentido del espíritu inglés.

Son producciones que no deben faltar en ninguna biblioteca, en ninguna escuela ni en ningún hogar.

Generalizar el conocimiento de estos libros es contribuir a la cultura, a la moralidad y al bienestar públicos.

Y eso es lo que está haciendo La Moderna Poesía del primer libro de la República.

Enviando 10 centavos para el franqueo se mandan al interior.

En pasta edición Garnier, un peso.

En rústica, edición de Barcelona, cuarenta centavos.

Anuncios clasificados de última hora

ALQUILERES

CASAS Y PISOS

HABANA

HABANA, 194, EXCELENTE PISO ALto, acabado de construir y sin estrenar, se alquila en precio proporcionado. Se compone de sala, recibidor, cinco cuartos, comedor al fondo, gran baño de familia con cinco aparatos y agua caliente y fría. Cocina y calentador de gas. Puede verse a todas horas y en el mismo informan.
20230 28 my.

Admito proposiciones para el arrendamiento de tres naves construídas toda prueba de fuego, con tres grúas de tres toneladas cada una, que permite distribuir la carga en cualquier parte de las naves, con seis entradas para camiones, situada en la esquina de Concha y Fábrica, a solo cuatro cuadras de los muelles de Atarés. Para informes en Concha y Fábrica.
2000 25 my.

PARA ALMACEN, DEPOSITO O ESTAblecimiento comercial, decente, se alquilan los bajos de la casa de nueva construcción, Habana, 194, entre Acosta y Jesús María. Están preparados con arreglo a las exigencias sanitarias. Puede verse a todas horas y se da en 250 pesos con contrato.
20230 28 my.

Se alquila un buen local para industria en la parte más industrial de la calzada de Concha, número 238, de portal cerrado utilizable, entradas para camión, gran patio con instalación apropiada pdara toda clase de industria; techos de cemento. Informan al lado, o en Chacón, 23, altos. Rivero
20168 27 my.

SE ALQUILA UN GRAN LOCAL DE 200 metros cuadrados, en punto muy comercial, a dos cuadras del puerto y tres de la Estación Terminal. Propia para garage, depósito de mercancías, talleres u otra industria. Módico precio de alquiler. Para más informes: Factoría 26, esquina a Apodaca, El Volcán.
20218 29 my.

PARA ESTABLECIMIENTO, BANCO u oficina ofrezco casa en la calzada de Galiano, magnífico local, contrato largo; no hay que hacer gastos de instalación. Dirigirse a Lorenzo Cenzano, en Aguiar, 97, esquina a Muralla.
20176 31 my.

SE DESEA ARRENDAR UNA CASA que tenga de 8 a 40 habitaciones. Para informes: Consulado, 146, esquina a San Rafael, altos.
20165 3 jn.

San Ignacio, casi esquina a Luz, se alquila en el número 48 un moderno local con cerca de 300 metros planos, propio para almacén o establecimiento. Informan en la misma, de 8 a 11. Teléfono M-4615.
20075 26 my.

SE ALQUILA LA TERCERA PLANTA de la bonita casa de nueva construcción de la calle de Lealtad, número 12, entre Lagunas y San Lázaro. Está compuesta de cinco habitaciones, sala y comedor, dos servicios sanitarios y cocina de gas. Precio razonable. Informan en el Banco Nacional, departamento 416, teléfono A-4047. La llave en el primer piso, alto.
20179 26 my.

LOCAL PROPIO PARA COMISIONISta que tenga mercancía. Se alquila un almacén, con local en el piso alto para oficina. También se alquilan independientes el almacén y la oficina. Tacón número 4.
20181 26 my.

SE ALQUILA UN PRIMER PISO Y SEgundo de esquina de fraile, recién construídos, con sala, saleta unida, cuatro habitaciones, cuarto de baño lujoso y servicio para criados, en San Rafael y Marqués González. Informan en los bajos. Locería.
20196 28 my.

SE ALQUILA UN ESPACIOSO LOCAL, propio para industria, a una cuadra de la Estación Terminal, precio módico. Informan en Picota, número 53.
20149 26 my.

SE ALQUILAN LOS FRESCOS Y LINdos altos de Misión, 48, acabados de pintar, con sala, saleta y dos cuartos. Informan en los bajos y su propietario, Prado, 51, señor Rodríguez.
19970 27 my.

SE ALQUILA EL ESPLENDIDO PRImer piso de la casa Lamparilla, 74, esquina a Villegas, con siete hermosas habitaciones, sala, saleta, cocina, con balcones a la plaza del Cristo y Villegas, para oficinas, muestrarios o comisionistas. El portero informa.
19967 27 my.

SE ALQUILA ESPLENDIDO LOCAL para establecimiento, en el edificio Hordomini, acabado de construir, Campanario, número 88, casi esquina a Neptuno. Es muy amplio y tiene comodidades para familia. Informan en Ricla, número 19. Teléfono A-2708.
19961 31 my.

SE ALQUILAN LOS BAJOS DE INDUStria, 39. Cuatro cuartos, doble servicio. Informan en el tercer piso.
20140 26 my.

SE ALQUILA LA MITAD DE UNA CAsa. Tiene cocina de gas, luz eléctrica y teléfono. Está situada cerca de la Terminal y de la Normal. Informan en el teléfono M14295.
19956 27 my.

VEDADO

SE ALQUILA LA CASA CALLE F, entre 25 y 27, número 248, con sala, saleta, tres grandes cuartos, comedor al fondo, un gran traspatio y jardín. Informan en Jesús María, 123, altos.
20224 26 my.

VEDADO

Rebajada se alquila la casa calle 4a., esquina a 5a., con todas las comodidades. Amplios dormitorios, gran salón, vestíbulo, biblioteca y fresco comedor. Cinco baños, departamentos para criados, garage para dos máquinas, lavandería y gran terreno alrededor. Esquina de fraile. Informan en Aguiar, 38.
20234 29 my.

Se alquila por tres meses una casa amueblada en la Loma del Vedado. Tiene jardín, portal, sala, hall, comedor, cuatro cuartos y servicio de criados. Informan en 23, número 397, de 10 a 12 de la mañana y de 5 a 7 de la tarde.
20161 26 my.

SE ALQUILA UNA HERMOSA Y FRESca casa amueblada, con todas las comodidades, cuatro cuartos, magnífico baño modernista, un gran patio con arbolado, frutales y jardines alrededor. Informan en la misma, calle 16, número 43. Entre 15 y 17, Vedado. O por el teléfono F-1448.
20174 26 my.

SE ALQUILA EN EL VEDADO un chalet de dos plantas, en la calle 25, esquina 8, con regias comodidades, terranazas y jardines; todo acabado de darle lechadas y pinturas; la llave en la bodega. Informan en el Teléfono A-3974, y en el O-2610.
19949 27 my.

SE ALQUILAN LOS ALTOS DE CALzada, número 132, entre 10 y 12, Vedado, sin muebles, garage si lo desean; son espléndidos y nunca falta el agua. Informan en la misma, su dueña.
20228 28 my.

SE ALQUILA EL HERMOSO PISO ALto de la nueva casa, 19, número 241, Vedado. Puede verse. Pregunten por Bernabé. Informan en el Teléfono M-5271.
20180 26 my.

VEDADO: Se alquilan los bajos de la casa calle 17, número 265. Se componen de seis cuartos, hall, sala, saleta, comedor, dos cuartos independientes, para criado, y garage. La llave en los altos. Informan: Merced, 82. Teléfono M-3332.
20112 27 my.

SE ALQUILA EN 400 PESOS MENSUAles, no menos de un año, la espléndida casa Quinta Merced, con garage para dos máquinas, en la calle G, esquina a 3, Vedado. Informan en el teléfono A-6420.
19991 30my.

JESUS DEL MONTE. VIBORA Y LUYANO

SAN MARIANO Y SAN ANTONIO, altos de Villa Guillermina, 4 grandes habitaciones, doble servicio, galería, terraza, salón de comer; la llave en los bajos.
20202 28 my.

Se alquila en la Víbora cerca del paradero, con diez habitaciones, garage, y buen terreno, con alguna arboleda, en lo más altos y con todas las comodidas modernas. Informan en la vidriera de tabacos del paradero.
20037 31 my.

SE ALQUILA UNA CASA COMODA EN la Víbora, calle Porvenir, entre Milagros y Santa Catalina, tiene portal, sala, comedor, baño y servicio completo. Informan en la casa que está al lado.
19950 31 my.

CERRO

SE ALQUILA LA HERMOSA CASA Santa Teresa, 3a, Cerro, sala, saleta, tres grandes cuartos, patio, servicios e instalación eléctrica, cerca tranvías calzada, Cerro, en 90 pesos, un mes y buen fiador. La llave en la bodega de la esquina. Informan: Pedro Lamas, Monserrate y Lamparilla, billetes.
20157 29 my.

MARIANAO, CEIBA, COLUMBIA Y POGOLOTTI

SE ALQUILA UN BONITO CHALET en lo más alto y pintoresco de Buena Vista, en la calle Sexta, avenida esquina a Primera, con jardín a todo su alrededor y con portal, zaguán, sala, salta de todo el frente, gran comedor, cuarto de baño completo, dos servicios para criados, cuatro habitaciones, amplio garage. Informan en la Casa Blanca, San Rafael y Marqués González, Locería.
20194 28 my.

DESEA AMBIENTE, PURO, FRESCO y bien oxigenado? Tome los altos, amueblados, en Buen Retiro, Marianao, calle Parque y Concepción. Sala, comedor tres habitaciones mediana, azotea por terraza, sevicios modernos. Llave en los bajos. Informan en Zulueta, 80, cuarto número 1.
19975 31 my.

VARIOS

EN SANTIAGO DE LAS VEGAS SE ALquila la casa en que estuvo la Ceibita, calle Avenida Arencibia, número 49, esquina a 8, entrepaños y varios útiles, todo nuevo; módico precio de alquiler y buen contrato; es la mejor esquina centro del pueblo. Informan en 14, número 28.
19966 3 jn.

SE ARRIENDA UNA CANTERA DE piedras y arena, en la finca María Luisa, entre los kilómetros 8 y 9 de la carretera de la Habana a Güines; nunca ha sido explotada. Informa: Arturo Rosa, San Rafael, 273, esquina a Basarrate. Chalet, Arturo.
19971 31 my.

HABITACIONES

HABANA

SE ALQUILAN DEPARTAMENTOS EE dos posesiones y de una, frente a la calle, con lavabos de agua corriente y luz. Pozos Dulces y Lugareño, una cuadra del paradero del tranvía de Príncipe. Informan en Sol, 79, de tres y media a cinco y meda. Teléfono A-4479.
20210 26 my.

SE ALQUILA UN DEPARTAMENTO frente a la calle, de los posesiones y tres cuartos interiores, en Manrique, 163.
20211 26 my.

UN CABALLERO AMERICANO DE MEdiana edad, solicita un cuarto amueblado y baño, en casa de familia particular de habla española, prefiriéndose con comida, dentro del límite de dos a tres cuadras de la esquina de Luz y Compostela. Dirigirse a Gil y Compañía, Compostela, 135. Teléfono M-4976.
20212 26 my.

HABITACION ALTA, CON BALCON a la calle en 16 pesos. Para señora o caballero solo. Suárez, 102, entrada por Alcantarilla, puerta que dice Altos.
20217 29 my.

SE ALQUILAN DEPARTAMENTOS Y habitaciones amuebladas con todo el confort, sumamente baratas. Aguila, número 122, altos. Informan en la misma o por el teléfono M-4383, de 7 a 11 de la mañana y de 1 a 6 de la tarde.
20174 26 my.

OBRAPIA, 96-98, SE ALQUILA UN DEpartamento con balcón a la calle, lavabo de agua corriente, luz eléctrica toda la noche, gabinete de mamparas y otra más, interior, con las mismas condiciones, buenos servicios, para oficinas u hombres solos de moralidad. Informa el portero.
20231 26 my.

HOTEL LOUVRE, SAN RAFAEL Y Consulado, 146. Se ofrecen espléndidos departamentos y habitaciones con baños, timbres, etc., y toda clase de comodidades para familias estables. Precio de verano. Teléfonos A-4556 y M-3496.
20166 3 jn.

EN CASA PARTICULAR DONDE NO hay inquilinos se alquila una habitación interior, con o sin muebles, bien sea a señora sola o caballero. Se da comida si lo desea. Reina, 131 primer piso, derecha.
20170 26 my.

SE ALQUILA UNA HABITACION amueblada en casa de familia honorable, a caballero solo y en barrio comercial. Luz, 44, altos.
20192 26 my.

SE ALQUILA UNA CASA GRANDE, con dos rejas a la calle, propia para consultorio u oficina, un cuarto grande y fresco para hombres solos o matrimonio solo. Salud, número 48, bajos.
20199 27 my.

SE ALQUILA UNA HERMOSA SALA A profesional o para escritorio, en la calle Aguila, 131, esquina a San José. De 2 a 4.
20155 28 my.

CASA DE HUESPEDES. HABITACIOnes para hombres solos o matrimonios sin niños. Precio de verano. Indispensable referencias. Aguacate, 86, altos.
19964 3 jn.

CASA BUFALO, ZULUETA, 22, ENTRE Pasaje y Parque Central, habitaciones amplias y frescas, baños de agua caliente, timbres y buena comida, a precios módicos. Lo más céntrico.
19963 21 jn.

JESUS DEL MONTE, VIBORA, CALLE Luz, número 6, en casa particular, que la vive una familia española, se alquilan dos habitaciones a hombres solos o matrimonio. Es casa nuevo; en la misma una casita interior con todos sus servicios sanitarios; se pueden ver a todas horas. Se desea gente tranquila y decente.
19947 2 jn.

ALTOS DE PAYRET, POR ZULUETA, habitaciones con vista al parque Central, con o sin muebles. El punto más fresco y más céntrico de la Habana.
19962 21 jn.

VEDADO

VEDADO: SE ALQUILA UNA HABItación y hay cabida para una máquina; todo muy barato, calle 37, entre 4 y 6, entrada por la calle 2.
20208 27 my.

EN LA CALLE J, 214, ENTRE 23 y 21, se alquila una magnífica habitación con derecho al teléfono y cocina. Es casa de familia y se cambian referencias.
20175 26 my.

SE NECESITAN

CRIADAS DE MANO Y MANEJADORAS

SE SOLICITA UNA MUCHACHA DE 10 a 12 años, o una señora de edad para criar una niña; los domingos los tiene libres hasta el lunes; puede ir a dormir a su casa. Para tratar, de 8 de la mañana a las seis de la tarde, a cualquier hora. Calzada del Cerro, 863. Taller de Lavado.
20216 26 my.

Se solicita una criada para todo el servicio de una señora y una niña. Casa pequeña, buen trato y 30 pesos de sueldo. Malecón, 16, bajos.
27 my.

SE SOLICITA UNA JOVEN ESPAÑOla, formal y trabajadora, para todo el servicio de una señora sola, que en tienda de cocina y sepa limpiar y duerma en la colocación. Sueldo 30 pesos, ropa limpia y buen trato. Oquendo, 36-D, bajos.
20214 27 my.

EN PASEO, 276, ENTRE 27 Y 29, VEdado, se solicita una criada de mano que tenga referencias.
20222 26 my.

SE NECESITA UNA CRIADA DE MAnos que sea peninsular y recién llegada. Dirigirse a Santa Clara, 6.
20237 28 my.

SOLICITO CRIADA PARA CASA DE poco trabajo. Puede dormir fuera de la colocación. Se necesitan referencias. Lealtad, 95, bajos.
28 my.

SE DESEA UNA MANEJADORA, CAlle 17, número 10; esquina a M.
20178 27 my.

CRIADOS DE MANO

SE NECESITA UN CRIADO PARA el comedor con buenas referencias. Calle 25 entre L y M. Presentarse de 1 a 3.
20197 27 my.

COCINERAS

SE SOLICITE UNA COCINERA QUE Cocine bien a la criolla. Sueldo 25 pesos. Calle 17, número 7, bajos, entre O y N. Vedado.
20169 27 my.

COCINERA QUE AYUDE A LA LIMpieza de corta familia y duerma en el acomodo necesitase. Obrapía, número 85.
10189 26 my

EN PASEO, 224, ENTRE 21 Y 23, Vedado, se solicita un matrimonio; ella buena cocinera y dulcera; y él para criado de mano; ella ha de ayudar a la limpieza. Han de tener referencias. 70 pesos de sueldo.
22190 26 my.

EN CALZADA, ESQUINA A 1, SE SOlicita una buena cocinera que sepa su obligación y tenga recomendaciones. Sueldo 45 pesos.
20156 27 my.

SE SOLICITA UNA COCINERA QUE sea aseada y quiera trabajar; no se da plaza; puede sacar comida. Sueldo 20 pesos. Someruelos, 8.
19984 27 my.

SE SOLICITA UNA COCINERA DE mediana edad para tres personas, prefiriéndose del país. Villegas, 73, altos.
19979 27 my.

VARIOS

SE SOLICITAN DOS MANICURES. en Obispo, 100, altos.
19982 26 my.

SE OFRECEN

CRIADAS DE MANO Y MANEJADORAS

SE DESEA COLOCAR UNA JOVEN pen insular de criada de manos. Informan en la calzada de Jesús del Monte, 195. Teléfono 1-1256.
20211 26 my.

UNA JOVEN PENINSULAR DESEA COlocarse de criada de manos y ayudar a cocinar para corta familia. Sabe cumplir con su deber. Informan en Tenerife, 74 y medio, bajos, entre Carmen y Rastro.
20226 26 my.

SE OFRECE UN MATRIMONIO PENInsular; ella como criada o manejadora y él como cocinero. También salen al campo. Suspiro, 8, altos.
20177 26 my.

DESEA COLOCARSE DE CRIADA DE mano o de manejadora una joven recién llegada de España en casa de moralidad. Informan en Marina, número 5, frente a Palisades Park.
20160 26 my.

SE DESEA COLOCAR UNA BUENA MUchacha peninsular, seria y formal; sabe su obligación y entiende de cocina. Prefiere para cuartos. Cerro 541. Tel. A-3349.
19948 26 my.

SE DESEAN COLOCAR DOS MUCHAchas españolas para limpieza y servir a la mesa; una para cocinar para corta familia; tienen quien las garantice. Si no es casa seria que no se presenten. Informan en Apodaca, 42, altos.
19953 27 my.

SE DESEA COLOCAR UNA JOVEN PAra el servicio de comedor o de cuarto; sabe coser un poco. El que venga ha de saber el sueldo. Es práctica. Bernaza, 54.
20139 26 my.

SE DESEA COLOCAR UNA JOVEN pen insular de criada de manos; entiende un poco de cocina y lleva tiempo en el país. Informan en Calzada Máximo Gómez, número 381 y 383.
19955 26 my.

DOS JOVENES PENINSULARES DEsean colocarse para criadas de mano o para limpieza de cuartos. Tienen referencias buenas; val al campo siempre que sean las dos juntas. Santa Clara, 16. Teléfono A-7100.
1998 286 my.

SE DESEA COLOCAR UNA MUCHACHA peninsular en casa de moralidad, de criada o manejadora; no la importa salir al campo. Tiene buenas referencias y estuvo en la Argentina. Informan en la calle Cuba, 113, entrada por Jesús María. Segundo piso, cuarto 20.
19980 26 my.

UNA JOVEN RECIEN LLEGADA DEsea colocarse de manejadora. Reparto de Buena Vista, avenida tercera, bodega la Dehesa, Marianao.
19987 27 my.

UNA PENINSULAR SE DESEA COLOcar de criada de mano o manejadora. Informan en Oficios, número 70, antiguo.
19973 26 my.

SE DESEA COLOCAR UNA PENINSUlar de criada de manos o manejadora. Es formal y sabe cumplir con su obligación. Informan en Sol, 14, altos.
19954 26 my.

Suscríbase al DIARIO DE LA MARINA y anúnciese en el DIARIO DE LA MARINA

CRIADAS PARA LIMPIAR HABITACIONES O COSER

SE DESEA COLOCAR UNA VIZCAINA para cuartos o de manos. Sabe coser y da referencias. Dirigirse a Factoría, 27, esquina a Apodaca.
20173 26 my.

CRIADOS DE MANO

SE DESEA COLOCAR UN JOVEN ESpañol de criado de mano o de segundo cocinero; está práctico en las dos cosas. Domicilio: Concha, 128.
20162 26 my.

Joven español desea colocarse de sirviente de casa particular o de camarero de hotel; es práctico y tiene inmejorables recomendaciones; en casas malas y con poco sueldo no se coloca. Dirigirse por teléfono al F-5088, de 8 a 11 y de 2 a 4. O en 17 y Paseo, Vedado.
20135 26 my.

SE DESEA COLOCAR UN CRIADO DE mano peninsular en casa de familia respetable; práctico y con buenas recomendaciones. Informan en Sol, 8, Teléfono 8062.
20201 26 my.

UN MUCHACHO ESPAÑOL DESEA colocarse de criado de manos o de dependiente de comercio. También en café. Se garantiza su persona. Se reciben tarjetas de aviso. Factoría, 1.
20147 26 my.

SE DESEA COLOCAR UN CRIADO CON buenas referencias en casa particular. Sabe su obligación. Teléfono M-3064. Calle de Teniente Rey, 77.
20152 26 my.

COCINERAS

SE DESEA COLOCAR DE COCINERA una señora. Sabe sus obligaciones y tiene recomendaciones de la casa en que estuvo. Duerme en la casa. Reina, número 69.
20209 26 my.

COCINERA ESPAÑOLA DE MEDIANA edad se coloca en casa de moralidad. Informan en el Hotel Continental, Muralla d Oficios.
20213 26 my.

SE DESEA COLOCAR UNA SEÑORA joven para la cocina o de criada de manos; no duerme en la colocación. Dirigirse a Suárez, 133, entre Puerta Cerrada y Diaria.
20163 26 my.

ESPAÑOLA, BUENA COCINERA, ALGO repostera, desea colocación en casa de familia, con buen sueldo. Tiene recomendaciones y no la importa salir al campo. Informan en Obrapía, 20, altos, habitación, número 6.
20198 26 my.

UNA SEÑORA DESEA COLOCARSE de cocinera; sabe cumplir con su obligación y cocina bien a la criolla y es aseada; sueldo 40 pesos y dormir en la colocación. Informan en San Miguel, esquina a Consulado, hotel Caramanchel. Teléfono A-3949.
19980 26 my.

SE OFRECE COCINERA Y REPOSTEra para casa de poca familia. Sabe cocinar a la francesa, criolla y española. Se queda a dormir en la colocación. 40 pesos de sueldo. Para informes: Teniente Rey, 74.
19985 26 my.

SE DESEA COLOCAR UNA COCINERA peninsular en casa de corta familia o establecimiento; no duerme en la colocación y sabe cumplir con su obligación. Informan en Suspiro, 16. Cuarto 19.
19974 26 my.

SE DESEA COLOCAR UNA SEÑORA española en casa de moralidad; no duerme en la colocación; sabe cocinar a la criolla, a la española y algo a la americana. Informan en Delicias, 17, entre Cuba y Alcantarilla, Jesús del Monte.
20153 26 my.

COCINEROS

UN JOVEN ESPAÑOL DESEA COLOcarse de cocinero en casa de comercio o casa particular o café. Tiene quien lo recomiende. Va al campo. Para más informes: Apodaca, 17, cuarto 8.
2022 26 my.

UN COCINERO DESEA COLOCACION. Tiene muy buenas recomendaciones de las casas que ha servido, doce y diez años. Informan en Reana, 34, altos.
19957 26 my.

COCINERO Y REPOSTERO DE PRImera clase, blanco, limpio, recomendado para particular o comercio. Calle Suspiro, 16, altos, número 29, entre Aguila y Mone. Tel. A-4576.
19962 26 my.

CHAUFFEURS

CHAUFFEUR PENINSULAR, 8 AÑOS de práctica, se ofrece para casa particular de seriedad. Tiene inmejorables referencias de las casas que ha trabajado. No se coloca por poco sueldo. Dirigirse al teléfono A-4196.
20167 27 my.

CHAUFFEUR MECANICO ESPAÑOL con seis años de práctica, desea trabajar en casa particular; tiene buenas referencias. Teléfono A-3090.
19990 27 my.

TENEDORES DE LIBROS

SE OFRECE UN TENEDOR DE LIBROS para trabajar por la noche. Dirigirse a Alberto N. Centro de Dependientes, Habana.
19951 31 my.

VARIOS

AL COMERCIO: UN AYUDANTE DE carpeta o cosa análoga se ofrece; posee facultades y conocimientos de toclase de comercio. Informan en el teléfono A-7100. Santa Clara, 16. Manuel Sánhez.
20183 26 my.

SUSPENSION DE PAGOS Y QUIEBRAS Persona honorable y competente admite poderes y cesión de créditos para cobros y representar en concursos en el Interior. Honorarios según se convenga. Por escrito a Representante, Obispo, 23.
20207 26 my.

SE OFRECE UNA LAVANDERA buena de ropa fina, en San Miguel, número 205, cuarto 25.
20158 26 my.

DESEA COLOCARSE UN JARDINERO y hortelano de mediana edad con buenas referencias de las casas donde ha estado diez años. Llamen al teléfono A-3318.
20154 27 my.

JOVEN CON REFERENCIAS DESEA colocarse de ayudante de carpeta o trabajo análogo. Dirigirse por escrito a Consulado, 103. E. Alvarez.
19977 26 my.

UN MATRIMONIO ESPAÑOL SE OFRece para la capital o para el campo; pueden desempeñar varios trabajos; entienden un poco el inglés. Dan buenas referencias. Informan en Egido, 75, Hotel de Cuba.
19958 31 my.

COSTURERA PARA UN HOTEL O CAsa de huéspedes, o para sastrería, se ofrece. Inmejorables referencias. Cosido a mano y máquina. Consuelo Roques, Vilegas, 92, altos.
... 26 my.

UN MUCHACHO ESPAÑOL DESEA COlocarse en barbería, como aprendiz adelantado, con alguna práctica en España y aquí. Se admiten tarjetas de aviso. Informan en Factoría, 1.
20146 26 my.

ENGLISH SPEAKING GIRL DESIRES washing by the day or to do at home, or take care of child for half days. Apply Sitios, 53, room 8. Havana.
20138 26 my.

COMPRA Y VENTA DE FINCAS Y ESTABLECIMIENTOS

MANUEL LLENIN

Corredor con licencia, decano, compro casas y solares; no tengo socios, ni empleados; solo garanzo mis actos. Rapidez y reserva. Figuras, 78, cerca de Monte. Teléfono A-6021. De 12 a 9
20122 3 jn.

SE DESEA COMPRAR UNA CASA DE huéspedes y una de inquilinato. Para informes: Consulado, 146, esquina a San Rafael, altos.
20164 3 jn.

Se compran y venden casas y solares en todos los barrios y repartos, siempre que los precios no sean exagerados. Se facilita dinero en hipoteca, en todas cantidades. Oficina: Monte, 19, altos. Teléfono A-9165. De 8 a 10 y de 12 a 2.
19369 29 my.

CASAS YTERRENOS

Se compran, que cuyos precios no sean exagerados, en la Habana y sus repartos; se facilita dinero en hipotecas sobre las mismas a módico interés. Informan gratis: Real State, Aguacate, 38. A-9273. De 9 a 10 y de 2 a 4.
19932 7 jn.

COMPRARIA TERRENO, DE 1.500 A 2.000 metros, en los alrededores de Universidad, Carlos III, Ayesterán, Infanta, dando en pago dos automóviles franceses, nuevos, primera clase y pagando la diferencia como se convenga. Informan en el teléfono A-6854.
19965 26 my.

URBANAS

Se vende un chalet moderno, propio para personas de gusto, situado en la mejor calle de la Víbora y a tres cuadras de la calzada. Fabricación de primera, con pisos muy finos y magnífica carpintería de cedro. Es un precioso solar de esquina, con una cuatrocientas cincuenta varas de terreno. Consta de amplio jardín, portal, recibidor, sala, comedor con separación de columnas de escayola, tres grandes habitaciones, magnífico baño de lujo, cocina, cuarto y servicios de criados, garage y una terracita al fondo. Tiene entrada independiente para criados y servicio de agua fría y caliente. Ventanas y puertas vidrieras, artísticas rejas. Está pintado y decorado a todo costo. Se entrega en el acto, sin estrenar y el precio es módico, pudiendo quedar parte en hipoteca si se desea. Informes: Señor Muro, Teléfono I-2518.
20142 27 my.

4.500 pesos y reconocer 4.000 pesos hipoteca cancelable en cualquier momento, vendo linda casa nueva con sala, saleta, tres habitaciones, cocina, baño, patio, toda de mampostería, mosaicos y azotea preparada para altos, a pocos pasos del tranvía y Nuevo Mercado y Frontón. Dueño: Aguacate, 38, bajos, de 7 a 11. Tel. A-9273.
20191 26 my.

Se vende chalet acabado de construir muy cerca de la Calzada y a dos pasos de la Avenida de Estrada Palma, fabricación de primera lujosamente pintado y decorado, con ventanas y puertas vidrieras de cedro y artísticas rejas y canceles. Consta de jardín, portal ,asala, comedor, cuatro hermosas habitaciones, lujoso baño intercalado y un cómodo hall al fondo, cuarto y servicio de criados, cocina de gas y pasillo cementado para entrada de automóvil, instalación de agua fría y caliente. Oportunidad excepcional para hacerse de una magnífica propiedad por un precio módico. Informa: Señor Muro. Teléfono I-2518.
20243 27 my.

SE VENDE UNA CASA EN BUENA Vista, en la calle Sexta, avenida esquina a Primera, a dos cuadras del paradero, de cemento, con todas las comodidades a la moderna y con su jardín a todo su alrededor. Precio 25 mil pesos. Informan en San Rafael y Marqués González. Locería.
20195 28 my.

SE VENDE LA CASA CALLE REAL O Máximo Gómez, 93, en La Ceiba, término Municipal de Marianao; tiene un hermoso portal, sala, comedor, 8 cuartos y varios de criados, dos patios y dependencias; da frente a tres calles, tiene 925 metros; es antigua pero sólida, fresca y amplia. Se vende en 17.000 pesos Informa: Arturo Rosa, calle de San Rafael, 273, esquina a Basarrate, chalet. Arturo.
19972 31 m.

SOLARES YERMOS

SE VENDEN DOS SOLARES A DOS cuadras del paradero de Orfila, de 6 metros de frente por 22 y medio de fondo; precio mil pesos, y uno de esquina de 8 metros de frente por 22 y medio de fondo; precio 1.750 pesos. Informan en San Rafael y Marqués González,6 Locería.
20193 28 my.

SE VENDE SOLAR DE ESQUINA, CAlle Municipio; tiene cincuenta metros por Municipio y treinta por Cueto, que hacen un lote de 1.500 metros. Informan en Carlos III, 38. Teléfono A-3825.

SOLAR DE ESQUINA EN MUNICIPIO setecientos metros. Se vende. Informan en Carlos III, 38. Teléfono A-3825.

AVENIDA DE ESTRADA PALMA, A una cuadra del tranvía de Santos Suárez, Parque Central, vendo un solar de esquina, punto muy alto, 1.000 metros; lo mejor de por allí, para una buena residencia. Informan en Carlos III, 38. Tel. A-3825.

EN LO MAS ALTO DE LA LOMA DE la Avenida de Acosta, vendo un solar que tiene 1.000 metros. Se domina toda la bahía y la ciudad y lo doy muy barato. Informan en Carlos III, 38. Teléfono A-3825.
18827 18 jn.

En el reparto Mendoza, calle de Milagros, vendo tres solares, a 5 50 pesos la vara, hay entregado 2.400 pesos y el resto a razón de setenta pesos mensuales. Más informes R. Riaño, en Compostela, número 19, de 8 a 11 y de 1 a 4. Teléfono A-7408.
20137 26 my.

SE TRASPASA EL CONTRATO DE un solar esquina, a una cuadra, de la Avenida de Acosta. Informan en Estrada Palma y calzada, bodega, puesto de frutas.
19969 29 my.

ESTABLECIMIENTOS VARIOS

VERDADERA GANGA: VENDO BODEga en Neptuno, 5.000 pesos, buen contrato, venta diaria de 80 a 95 pesos. Señor Marrero, O'Reilly, 21, altos. Teléfono M-4908. De 8 a 11 y de 2 a 4.
20172 26 my.

SE VENDE UNA BODEGA EN EL MEjor punto de Jesús del Monte, largo contrato y mucha venta; se da en dos mil pesos; vale el doble. Informan: Panchato, Aguila, 247.
20150 26 my.

SE VENDE UNA TINTORERIA, Oquendo 52; por Jesús Peregrino. Negocio de gran utilidad, con máquina de planchar y en un precio módico.
19976 28 my.

BODEGA UNICA EN LA ESQUINA, EN 7 mil pesos, cantinera, venta diaria 90 pesos, gran contrato, poco alquiler. Señor Prado, O'Reilly, 21, altos. Teléfono M-4908. De 8 a 11 y de 2 a 4.
20172 26 my.

Suscríbase al DIARIO DE LA MARINA y anúnciese en el DIARIO DE LA MARINA

AVISOS RELIGIOSOS

Parroquia del Espíritu Santo

La Adoración nocturna de la Habana celebrará la vigilia general de Santísimo Corpus Cristi, la noche del miércoles 25 al jueves 26 del actual. Se invita por este medio a todos los adoradores de Jesús Sacramentado.
20227 26 my.

MUEBLES Y PRENDAS

VENDO BURO MODERNISTA CON SE silla, en la mitad de su precio; y una guitarra y un violín, mitad de precio; todo nuevo. Primelles, 14-A, Cerro.
20171 3 jn.

Compramos muebles fonógrafos, máquinas de escribir y de coser. La Flor Cubana, Neptuno, 131. Teléfono número A-6137.
20076 31 my.

GANGA: SE VENDEN ESCAPARATES de caoba, cedro, peinadores, mesas de limpiabotas, vajilleros, camas de hierro y madera, armatostes de todas clases, most

Planta y establo de desinfección

LOS DOS ULTIMOS EDIFICIOS INAUGURADOS POR EL DR. MENDEZ CAPOTE

En la fiesta celebrada el día 19 de mayo por la tarde inaugurando la Secretaría de Sanidad y Beneficencia, tres hermosos edificios que honran y dan prestigio a la Sanidad Nacional, y que por boca de un ilustre extranjero que los visitó el Mayor General Enoth H. Crowder, en el mundo no se les iguala, cerr; de manera plausible el doctor Fernando Méndez Capote, su actuación al frente de la Secretaría.

En edición anterior dimos una reseña detallada de lo que es el Centro General de Vacuna y hoy queremos hacer lo mismo con los otros dos edificios, para que nuestros lectores puedan apreciar lo que significan y valen.

EL ESTABLO DE DESINFECCION

Se observa al llegar a él, que el doctor Méndez Capote quiso romper con las antiguas prácticas de no dar importancia a los lugares donde se aloja el ganado.

Sanidad necesita para sus servicios ganado caballar y mular, puesto que el saneamiento en toda la República se realiza por tracción animal.

Sanidad debía dar ejemplo, por eso el doctor Méndez Capote quiso dotar a la Secretaría de un Establo Modelo perfectamente sanitario y cuando realmente comprendemos esto, es cuando nos encontramos con el antiguo establo al lado del que se inauguró el jueves.

Ya Sanidad puede presentar modelo y exigir a los ciudadanos que tengan buen alojamiento para sus ganados con la autoridad debida sin exponerse a que le digan que los bajareques que ella tenía no se diferenciaban mucho de aquéllos que sufrían reportes diarios y multas inclusives.

Réstanos decir que sobre todo la estética que es completa se ha provisto en un sin fin de detalles y que por la simple visita el repórter ha observado, es la ventilación sin corrientes de aire, frescura sin frialdad, comodidad para el ganado y para la servidumbre.

Pasemos del local destinado a cocheras y establulado al salón alto de 800 metros de superficie, y nos llama la atención esa enormidad de fabricación. Preguntamos al doctor Méndez Capote qué aplicación o servicio útil representa y nos dijo:

"He querido hacer un alto sobre las cocheras y establo para que el techado esté a la mayor altura y los efectos de los rayos solares estén también a mayor distancia, por eso resulta tan fresco el establo.

Pero hay más, los Gobiernos deben prevenirse a las contingencias que se puedan presentar y que diré después, por el pronto llena una necesidad del momento que es la de almacenes, pues Sanidad no tiene donde depositar las existencias que debe tener permanentemente de material sanitario para estar siempre prevenido en caso de una epidemia y ya que el señor Presidente Menocal me ayudaba debía hacer lo que a mi juicio era preciso; ahora bien, mi pensamiento ha ido más allá, he pensado en las clases pobres pues cuando desgraciadamente nos visitó la Peste Bubónica pudimos observar que se presentó un serio problema al tener que desalojar sin aviso y en pocas horas las familias que habitaban las casas de la zona infectada. Entonces pensé en la necesidad que tiene el Estado de estar provisto de grandes locales en los cuales puedan alojarse 50 o 100 familias y cuando llegué a la Secretaría, tenía en cartera proveer esa necesidad que expuse al general Menocal, el que muy dispuesto a realizar cuanto fuese preciso en bien de nuestras clases necesitadas y en el bien sanitario me dió autorización expresa.

Ya tiene usted señor repórter el por qué de este gran salón que tiene doble objeto y le repitiré; alojamiento en caso de tener que desalojar casas infectadas de familias necesitadas en tanto encuentren vivienda y en el intertanto depósito de materiales sanitarios."

PLANTA DE DESINFECCION

Sabemos que el Gobierno Militar que se estableció en Cuba al cesar el de la Colonia, estableció una planta para desinfectar las ropas de los enfermos atacados de enfermedades transmisibles; esta planta como otras muchas cosas buenas que hizo aquel gobierno, fué para llenar una necesidad del momento.

Fué este, otro de los problemas a resolver por el doctor Méndez Capote, quien después de luchar con los inconvenientes que todas las grandes obras traen aparejados, se ha retirado de la Secretaría dejando en condiciones de funcionar una Planta de Desinfección que honra a la Sanidad y a la República.

Diremos algo de ella; es espléndida bien distribuída y completa, tiene sus oficinas especialmente para la Sección de Desinfección a la que pertenecé, vivienda para el Jefe de la planta, aparatos suficientes para atender las necesidades de este servicio, no solo de la Habana, sino también de toda la isla. A ese efecto el doctor Méndez Capote ha hecho construir un ramal de ferrocarril con entrada en el patio de la planta, para que de cualquier lugar de la República, pueda entrar un furgón con ropas infectadas y sin contacto con nada y previa desinfección del furgón, lleve al lugar de su destino las ropas ya desinfectadas.

Crónica Católica

Academia de la Salle.

En el templo de San Felipe de Padres Carmelitas Descalzos, los Hermanos de la cademia de la Salle, y Directiva de la Asociación de antiguos alumnos-Hermanos Escuelas Cristianas, han celebrado la festividad de San Juan Bautista de la Salle, fundador del Instituto de los Hermanos de las Escuelas Cristianas, el domingo 22 del actual, con los siguientes actos:

MISA DE COMUNION GENERAL

El Y. y R. señor Manuel Arteaga y Betancourt, Provisor y Vicario General de la Diócesis de San Cristóbal de la Habana, celebró la Misa de Comunión general.

Se acercaron a recibir el Pan de los Angeles, la Directiva y socios de la Asociación de antiguos alumnos, y los actuales alumnos de la Academia. De éstos, les siguientes hicieron la primera Comunión: Ricardo Aguado y Jauma, Carlos Bergantinos y Puga, Carlos Cobián y Alaya, Luis Escalante y Doval, Alfredo Fragio y Valdés, Guillermo García y Onesa, Mario García S. y Vázquez, Manuel González y Longoria, Félix Guerra y Causse, José Iribarren y Gómez, Ramón de J. León y L. Romero, Enrique Leira y Piñeiro, Antonio Mello y González, Santiago Vispo y Caballín, Miguel Passy y Levy, Bernardo Pérez y Dapiés, José Pernas y Juiz, Antonio Ricaldo y Ramos, Rodolfo Rey y Araque, Raúl del Rosario y Torres, Genaro Salom y Bustamante, Jerónimo Santana y Rivero, Oswaldo Sirgo y Tramún.

Amenizaron la Misa y banquete eucarístico, todos los alumnos del plantel.

Bellísimo el espectáculo de 200 niños y jóvenes, loando a Dios, Criador y Redentor de la humanidad.

DESAYUNO

En el amplio local de la Academia, Aguiar 108½, se sirvió a los comulgandos, un exquisito desayuno.

A los de primera Comunión, les fueron entregados preciosos recordatorios.

MISA SOLEMNE

A las nueve, tuvo lugar la Misa solemne.

Pronunció el Panegírico de San Juan Bautista de la Salle, el R. P. Jose Cortés de la Congregación de la Misión de San Vicente de Paúl, antiguo alumno de los Hermanos, y exprofesor del Colegio de los Padres Paúles de la ciudad de Matanzas.

La parte musical fué desempeñada magistralmente por el coro del Colegio, que constituyen los alumnos y Hermanos profesores de la Academia.

Fueron acompañados por la orquesta de la Asociación de Antiguos alumnos, y al órgano.

La Misa coral, fué dirigida por el Hermano León.

La orquesta por el maestro Vals.

La parte de órgano, fué desempeñada por el Hermano Alcino, Director de La Academia de la Salle, notabilísimo músico.

Se interpretó la Misa de Ch. Gounod; al Ofertorio, el violinista Vals, ejecutó un solo, que le ha valido unánimes elogios,

Asistió al homenaje tributado a San Juan Bautista de la Salle, una numerosa concurrencia, la cual felicitó al Hermano Director y al Presidente de la Asociación de Antiguos Alumnos, señor Virgilio Puig.

ALMUERZO

A las doce, el Hermano Director y profesores, obsequiaron con un banquete a los Directivos de la Asociación Antiguos alumnos Hermanos Escuelas Cristianas, a los que tomaron parte en la fiesta religiosa, a los maestros Matheu y Valrí al Guardián de los Franciscanos de la Habana y otros Padres de la Comunidad, al Prior del Convento de Padres Carmelitas, y otras distinguidas personalidades.

CONGREGACION DE NUESTRA SEÑORA DE LOURDES DEL TEMPLO DE LA MERCED

Celebró el pasado domingo, la Congregación de Nuestra Señora de Lourdes, que dirige el R. P. Cañellas, en el templo de la Merced de los Padres Paúles de la Habana, solemne Misa, como homenaje a la Patrona, en el mes de las flores.

Dió comienzo a las nueve a. m. Ofició de Preste, el R. P. Ramón Gaude, C. M., Diácono, R. P. Rodríguez y Subdiácono, el R. P. Chaurrondo, C. D.

En el camarino del altar mayor se hallaba colocado un hermoso cuadro representando la aparición de la Virgen a Bernardita en la célebre gruta de Lourdes.

Tanto el referido altar como el presbiterio, estaban suntuosamente engalanados.

Orquesta y voces, bajo la dirección del maestro, señor Francisco Saurí, interpretaron la Misa de Recasens; al Ofertorio, cantó el Ave María de Pedrell, el tenor, señor Urrestarazu.

Concluída la Misa, se cantó el Himno a Nuestra Señora de Lourdes del maestro Guastavino, por los tenores Urrestarazu y Beltrán y los barítonos, R. P. Maestrojuan y Francisco Saurí.

Por la noche, se efectuó el cotidiano ejercicio de las flores. El ofrecimiento de las rosas, a la que la Iglesia llama Rosa Mística, lo efectuó el Colegio San Vicente de Paúl. Su coro interpretó la parte musical.

Predicó el R. P. Ramón Gaude, C. M.

Tanto a los cultos matutitos como a los vespertinos, asistió numeroso concurso de fieles.

ARCHICOFRADIA DE DEVOTOS DE MARIA SANTISIMA AUXILIADORA, ERIGIDA EN LA HABANA Y AGREGADA A LA ARCHICOFRADIA QUE TIENE SU SEDE EN EL SANTUARIO-BASILICA DE MARIA AUXILIADORA EN TURIN, ITALIA

REGLAMENTO DE LA ARCHICOFRADIA

"1a.—Los devotos de María Auxiliadora, propónense como objeto principal, propagar las glorias de la Madre del Salvador para merecer su protección en la vida y, paticularmente, en el trance de la muerte.

2a.—Para lograr ese fin, dos empeños tendrán con prefrencia: difundir la devoción a la Santísima Virgen y el culto y veneración al Satísimo Sacramento.

3a.—Para ello, con sus palabras y consejos, con su ejemplo y autoridad, esforzáranse por contribuir al mayor esplendor y devoción de las novenas y fiestas que en honor de María y del Santísimo Sacramento se celebren durante el año.

4a.—Propagar la buena prensa, repartir estampas, medallas y hojitas, asistir y procurar que otros asistan a las procesiones de la Virgen y del Santísimo y a la Santa Misa; recomendar la Comunión frecuente; acompañar el Santo Viático, son las obras a que se dedicaran con preferencia los asociados, en la medida que permitan el estado y condición de cada uno.

5a.—A todo asociado se le recomienda encarecidamente la Comunión, al menos mensual, según el consejo de su confesor, y la asistencia diaria a la Santa Misa, si así lo consienten a sus obligaciones.

6a.—Para honrar a Jesús Sacramentado los asociados, después de las oraciones de la mañana y noche, rezarán cada día las jaculatorias: **Sea alabado y reverenciado en todo momento el Santísimo Sacramento.—María Auxilium Christianorum, ora pro nobis.** Por lo que toca a los señores sacerdotes, basta que en la Santa Misa tengan intención de rezar por todos los agregados a esta Sociedad. Estas oraciones servirán para unir entre sí a los socios, de modo que formen un solo corazón y un alma sola, para tributar el debido amor y acatamiento a Jesús-Hostia y a su Madre; y para que todos participen de las obras piadosas de cada asociado."

Goza la Archicofradía de María Auxiliadora de grandes gracias, tales como Indulgencias plenarias, parciales, estacionales, etc., que por su número no podemos publicar, pero quien desee conocerlas puede dirigirse al Director de la Archicofradía, doctor Manuel Arteaga y Betancourt; a la Presidenta-fundadora, señora Rosario R. de Martínez.

Esta Archicofradía ha celebrado solemne Triduo, en los días que el programa adjunto expresa, y hoy gran fiesta, conforme a lo que dispone el programa expresado.

Del Triduo y fiesta nos ocuparemos en su oportunidad.

He aquí el programa:

DIA 20:

Dará principio un Triduo en la Capilla de "Religiosas de María Reparadora," Reina 157, empezando por el Santo Rosario, oraciones del Triduo y reserva del Santísimo a las 5 p. m.

Ocupará la Sagrada Cátedra, el Pbro. José de Calazans (salesiano.)

DIA 21:

Rvdo. Padre Ramón de Diego.

DIA 22:

Rvdo. Padre Andrés Lago.

A las 7 y media a. m. El Excmo. e Iltmo. señor Obispo de la Diócesis, bendecirá la nueva imagen de María Santísima Auxiliadora y el nuevo estandarte donado a la Archicofradía, por su fundadora presidenta. A continuación celebrará la misa de Comunión general el mismo Iltmo. Obispo. A la terminación de la misa se efectuará la procesión de dicho estandarte, cantando un coro de niñas, hijas de María Auxiliadora.

A las 7 y media. Solemne Salve en el Templo de la Caridad, empezando por el Rosario, letanía, sermón, por el Monseñor Santiago G. Amigó; ofrecimiento de flores y cantos a la virgen, terminándose con la solemne salve a toda orquesta, con la reserva y bendición del Stmo. Sacramento.

DIA 24:

A las 9 a. m., la solemne fiesta anual a su excelsa Patrona MARIA SANTISIMA AUXILIADORA en el Templo de la Caridad, con asistencia del Excelentísimo y Rvdmo. señor Obispo Diocesano, doctor Pedro González Estrada.

Ocupará la Sagrada Cátedra el M. I. Provisor del Obispado, doctor Arteaga Betancourt, director. A la terminación de la fiesta principal, se impondrán medallas por su director.

JOSE DE LA VIRGEN DEL CARMEN CORRAL

El enfermero graduado a cargo de la sala de operaciones de la Casa de Salud "Nuestra Señora de Covadonga," fervoroso Tercíario Carmelita, y amigo nuestro muy estimado por su cultura, pero sobre todo por su sólida virtud, nos emite un devotísimo y artístico recordatorio, que dice:

"Recuerdo de la profesión religiosa en la V. O. Tercera de Nuestra Señora del Carmen del Hermano José de la Virgen del Carmen.

Toma del Santo Hábito 14 de Marzo de 1920.—Profesión Religiosa, 8 de Mayo de 1921.—Verificada en manos del Reverendo Padre Carlos María del Sagrado Corazón de Jesús en la Iglesia de San Felipe de la Habana."

Hemos conocido al joven Corral el año de 1915 en la Quinta Covadonga. Durante los tres meses de estancia en la misma, hemos recibido pruebas de su amor a los que sufren. Diariamente se interesaba por nuestra salud y con más frecuencia los días que precedieron a grave operación.

Aquella caridad en quien aún no conocíamos, nos llamó la atención, y pensamos procedía de un católico infiamado por la frecuente presencia de Cristo-Jesús, fuente de Caridad y Amor.

Frecuentamos al abandonar el lecho, su compañía, y hallamos un corazón todo caridad y amor para Dios y el prójimo.

Inquirimos el cumplimiento de su cargo, y sólo alabanzas para él recogimos de sus superiores.

Era el católico fiel cumplidor de la ley, y por eso al recibir su recordatorio de profesión en la gloriosa y Venerable Orden Tercera del Carmen, sólo exclamamos: "Lo esperábamos." Y lo esperábamos: "Lo esperábamos". Y lo esperábamos; porque se afán de sangirlo a las arcas de salvación llamadas "Ordenes Terceras."

Escogisteis la que lleva por Capitana a la Estrella del Mar, la Virgen del Carmelo, os felicito por ello, pues habéis escogido la mejor porción de herencia celestial, y de ella no seréis despojado, pues no lo consentirá vuestra Augusta Madre, Nuestra Señora del Carmen.

Así que cuando ruja sobre tí la tempestad, no te acobardes; riete de ella pues la barquilla del Carmelo, se divierte, cuál blanca gaviota, balanceándote en las hirvientes olas del mar.

Me congratulo en vuestra Profesión en la V. O. Tercera del Carmen, la cual habéis recibido de un Religioso Carmelita, virtuoso y sabio, hijo de esta Perla de las Antillas, hermano del cubano y general de División del Ejército Español, Excmo. señor Federico Monteverde.

Por vuestra perseverancia final, ora, el que desea vivamente vuestra felicidad temporal y eterna.

Esperamos de vuestra caridad, igual servicio.

UN CATOLICO.

DIA 24 DE MAYO

Este mes está consagrado a María como Madre del Amor Hermoso y Reina de todos los Santos.

Jubileo Circular.—Su Divina Majestad está de manifiesto en la Santa Iglesia Catedral.

Nuestra Señora del Buen Socorro.—Santos Melecio, Robustiano, Servilio y Donaciano, mártires; santa Juana, Marciana, Susana y Afra, mártires.

Celébrase a Nuestra Señora Auxilio de los Cristianos.

La Iglesia tiene depositado en el corazón el culto de la Madre de Dios, y está demasiado persuadida del valimiento sumo que tiene en el cielo, y de la necesidad que los fieles tienen de su protección, para que o se descuide en darle el culto que se le debe, o en mostrarle su reconocimiento a los muchos y grandes beneficios que ha recibido y recibe continuamente de su bondad y benevolencia. Por esto, animada la Iglesia y gobernada siempre por el Espíritu Santo, ha establecido, a más de las fiestas de los principales misterios de la Santísima Virgen que celebra con tanta solemnidad, ha establecido otras muchas fiestas particulares, en honra de la Madre de Dios con ocasión de algún nuevo beneficio recibido por su intercesión o de alguna nueva señahl dúe su ternura para con los fieles. De este número es la fiesta de Nuestra Señora del Buen Socorro, y de María Auxiliadora, que se celebran en este día.

Sermones

que se han de predicar, D. M., en la S. I. Catedral, de la Habana, durante el primer semestre del año 1921

Mayo 26, SSmum. Corpus Christi; M. I. señor Magistral.

Mayo 29, Jubileo Circular; M. I. señor Arcediano.

Junio 12, Domingo III (De Minerva); M. I. señor Lectoral.

Junio 29, Festividad de San Pedro y San Pablo; M. I. señor S. Sáiz de la Mora.

Habana, 30 de Diciembre de 1920.

Vista la distribución de sermones que Nos presenta Nuestro Venerable Cabildo, venimos en aprobarla y la aprobamos, concediendo 50 días de indulgencia, en la forma acostumbrada, a todos los fieles que devotamente oyeren la divina palabra. Lo decretó y firmó S. E. R.

-I- EL OBISPO.

Por mandato de S. E. R., DR. MENDEZ, Arcediano, Secretario.

AVISOS RELIGIOSOS

IGLESIA CATEDRAL

MES DE MAYO

Todos los días a las siete y media rezo del Rosario, letanías cantadas, ejercicio del mes y cánticos a la Virgen. El miércoles ocupará la Cátedra Sagrada el M. I. señor canónigo Santiago G. Amigo.
20048 26 m

CAPILLA DE SAN ANTONIO

ARROYO NARANJO

El martes, 24, misa a las 9 a. m., a intención de la señora Esperanza Núñez de Martínez. A continuación el ejercicio de los Trece Martes.
19862 24 m

PARROQUIA DE MONSERRATE

SOLEMNES CULTOS AL SAGRADO CORAZON DE JESUS

El día 25 de Mayo próximo, empezará en esta Parroquia, la novena del Sagrado Corazón de Jesús, con exposición del Santísimo Sacramento, a las 8 a. m., rezo de la citada novena, y la estación el Santísimo Sacramento, y a las 8 y media, misa cantada y luego la reserva.

El 3 de Junio, a las 7 y media, será la Comunión general, con misa armonizada; a las 8 y media misa solemne con orquesta dirigida por el señor Jaime Ponsoda, y sermón por el R. P. Casimiro Cabada, S. J., quedando expuesta Su Divina Majestad.

A las 4 y media se rezará el Rosario, y a continuación sermón por el señor Presbítero Martín Calderón, y en seguida la procesión y la reserva.

El Párroco y la Camarera, suplican la asistencia de los fieles y en particular de las Hermanas, rogándoles que lleven puestas sus divisas.
19978 3 jn

EN SAN FRANCISCO

El día 24, undécimo de los Trece martes de San Antonio, los mismos cultos de los anteriores.

Es a intención de la señora María Ansana Vega, viuda de Cerro.
19920-25 24 my.

VAPORES DE TRAVESIA

COMPAÑIA TRASATLANTICA ESPAÑOLA
(antes A. LOPEZ y Ca.)
(Provistos de la Telegrafía sin hilos)

Para todos los informes relacionados con esta Compañía, dirigirse a su consignatario
MANUEL OTADUY
San Ignacio, 72, altos. Tel. 7990.

AVISO

señores pasajeros, tanto españoles como extranjeros, que esta Compañía no despachará ningún pasaje para España sin antes presentar sus pasaportes expedidos o visados por el señor Cónsul de España.

Habana, 23 de Abril de 1917.

Vapor
Antonio López
Capitán R. CARO
Saldrá para
NEW YORK,
CADIZ y
BARCELONA
sobre el
3 DE JUNIO
a las cuatro de la tarde, llevando la correspondencia pública, QUE SOLO SE ADMITE EN LA ADMINISTRACION DE CORREOS.

Admite pasajeros y carga general, incluso tabaco, para dichos puertos.

Despacho de billetes: De 8 a 11 de la mañana y de 1 a 4 de la tarde.

Todo pasajero deberá estar a bordo 2 HORAS antes de la marcada en el billete.

Los pasajeros deberán escribir sobre todos los bultos de su equipaje, su nombre y puerto de destino, con todas sus letras y con la mayor claridad.

El Consignatario.
MANUEL OTADUY
San Ignacio, 72, altos.

El vapor
REINA MARIA CRISTINA
Capitán R. FANO
Saldrá para
VERACRUZ
sobre el día
5 DE JUNIO
llevando la correspondencia pública.

Admite carga y pasajeros para dicho puerto.

Despacho de billetes: De 8 a 11 de la mañana y de 1 a 4 de la tarde.

Todo pasajero deberá estar a bordo 2 HORAS antes de la marcada en el billete.

Los pasajeros deberán escribir sobre todos los bultos de su equipaje, su nombre y puerto de destino, con todas sus letras y con la mayor claridad.

El Consignatario.
MANUEL OTADUY
SAN IGNACIO, 72, ALTOS.

El vapor
Manuel Calvo
Capitán M. MORALES
Saldrá para
CRISTOBAL,
SABANILLA,
CURAZAO,
PUERTO CABELLO,
LA GUAIRA,
PONCE,
SAN JUAN DE PUERTO RICO,
LAS PALMAS DE GRAN CANARIA,
CADIZ y
BARCELONA
sobre el
5 DE JUNIO
Llevando la correspondencia pública.
Despacho de billetes: De 8 a 11 de la mañana y de 1 a 4 de la tarde.

Todo pasajero deberá estar a bordo 2 HORAS antes de la marcada en el billete.

Solo admite pasajeros para Cristóbal, Sabanilla, Curacao, Puerto Cabello, La Guaira y carga general, incluso tabaco, para todos los puertos de su itinerario y del Pacífico, y para Maracaibo con trasbordo en Curazao.

Después de la última huelga Ferrocarrilera

Durante la felizmente terminada huelga ferrocarrilera, la Librería "Cervantes" ha recibido multitud de obras en todos los ramos del Saber humano que hoy pone en conocimiento del culto público cubano, esperando verse favorecida con los pedidos de su numerosa clientela.

LIBROS PARA TODOS

GREENE (Dr. CARLOS L.)—Tratado exploración clínica y de diagnóstico médico. Traducción de la 4a. edición inglesa, por Francisco Tous y Biggi. 2 tomos en 4o. mayor, encuadernados. $12.00
FERNANDEZ DE VELASCO (RECAREDO.)—La acción popular en el derecho administrativo. 1 tomo en 4o., rústica. . . . . $ 0.60
MUT (Dr. ANTONIO.)—Resumen del tratamiento de las enfermedades del corazón. 1 tomo en pasta. . . . . $ 3.00
VIZCONDE DE EZA.—La conferencia internacional del trabajo en Washington. 1 tomo en rústica. . . . . $ 0.50
FABRE.—Manual de Obstetricia. Traducción española de la segunda edición francesa, ilustrada con 512 figuras en el texto. 1 grueso tomo en 4o., tela. . . $ 5.50
CASES (ANTONIO.)—Como ha resuelto Inglaterra sus conflictos sociales últimos. 1 tomo en rústica. . . . . $ 0.50
LACAPERE (Dr.) — Tratamiento de la sífilis, por los compuestos arsenicales. Segunda edición revisada y corregida e ilustrada con 24 figuras en el texto. 1 tomo en rústica. . . . . $ 1.50
JIMENEZ DE ASUA (LUIS.)—El estado peligroso del delincuente y sus consecuencias ante el Derecho penal moderno. 1 tomo, rústica. . . . . $ 0.60
URRUTIA (Dr. LUIS.)—Enfermedades del estómago. Edición ilustrada con 125 fotograbados. 1 grueso tomo en rústica. . . $ 6.00
ZURANO MUNOZ (Dr. EMILIO.)—Inquietud universal. Sus causas. Estudios de economía social. 1 tomo en pasta. . . . . $ 2.25
RESUMEN DE TECNICA OPERATORIA.—La célebre obra de los "PROSECTORES DE PARIS" que por muchos años había permanecido sin traducirse al español, privándose los que no conocían perfectamente el francés, de poder estudiar esta obra de técnica operatoria, acaba de ser traducida, constando como la edición francesa de 7 tomos, de los que se han puesto a la venta los siguientes:
Tomo I.—Cabeza y cuello.
Tomo III.—Cirugía del abdomen.
Tomo V.—Cirugía del miembro inferior.
Precio de cada tomo en tela. . $ 8.00
DR. SOLER PEREZ.—Contribución al estudio de la génesis del socialismo Marxista. 1 tomo en pasta. . . . . $ 2.00
NOGUER Y MOLINS (Dr. LUIS.)—Manual de exploración clínica práctica. Edición ilustrada con 135 figuras en el texto. 1 tomo en tela. . . . . $ 2.50
QUINTILIANO SALDARA. — La revolución rusa. Estudio de la Constitución rusa del 10 de Julio de 1918. 1 tomo en 4o., rústica. . . . . $ 1.00
WINTER (Dr. G.)—Las indicaciones de la esterilización de la mujer. Estudio de las causas que pueden inducir a un médico a producir la esterilización de la mujer. 1 tomo en rústica. . $ 1.50
LANDAU-ALDANOV (M. A.)—Dos revoluciones: La Francesa y la Rusa. Estudio de las dos revoluciones que más han conmovido a la humanidad en los tiempos modernos. 1 tomo, rústica. $ 0.50
LUIS ARAQUISTAIN.—El peligro Yanqui. Estudio de la evolución económica y social de los Estados Unidos. El feminismo.—La Hispanofilia.—La prensa.—La política internacional. 1 tomo en rústica. . . . . $ 1.25
LOS EXPLORADORES ESPAÑOLES DEL SIGLO XVI.—Vindicación de la acción colonizadora española en América. Obra escrita en inglés, por Charles F. Lummis. Tercera edición. 1 tomo, tela. . . . . $ 1.00

Librería "CERVANTES," de Ricardo Veloso. Galiano, 62 (Esquina a Neptuno.) Apartado 1,113. Teléfono A-4958. Habana.
ND. 22 m.

MUEBLES Y PRENDAS

MAQUINAS "SINGER"

Para talleres y casas de familia, ¿desea usted comprar, vender o cambiar máquinas de coser al contado o a plazos. Llame al teléfono A-8381. Agente de Singer Pío Fernández.
17521 31 m

SE VENDE UN JUEGO DE SALA COMPLETO, una nevera, un aparador, un autopiano, un columpio y varias lámparas. Informan: Concha, 111, entre Infanzón y Pernas.
20088 26 m

VENDO CAJA CAUDALES

Barata, pesa 70 quintales. Informes: Amistad, 136. B. García.

POR 800 PESOS

Vendo un café y una bodega. Amistad, 136. B. García.

VENDO UN AUTO HUDSON

Casi nuevo, tipo Sport, muy barato. Informes: Amistad, 136. B. García.

OFICINAS

propias para divisiones se venden unas mamparas de caoba y cristal, finísimas. También se vende un mostrador de caoba y reja de bronce, estilo banco, cinco ventanillas. Informan a todas horas en Empedrado, número 6.
19929 26 my.

COLCHONES VENDO DOS

a 10 y a 15 pesos. En la Casa del Pueblo. Campanario, esquina a Concepción de la Valla. La Segunda de Mastache.
19885 25 my.

SE VENDEN UNAS VIDRIERAS Y UN mostrador, con doce gavetas, en Villegas, 2, sastrería.
19857 27 m

JUEGO DE MIMBRE, 60 PESOS

En la Casa del Pueblo, compuesto de cuatro butacas, dos más de esquina y mesa de centro, todo fino y como nuevo. Campanario, esquina a Concepción de la Valla. La Segunda de Mastache.
19885 25 my.

JUEGO DE SALA

modernista, de caoba, 100 pesos. En la Casa del Pueblo. Campanario, esquina a Concepción de la Valla. La Segunda de Mastache.
1988 19 jn.

FAMILIA AMERICANA QUE VA A LLEgar a Cuba desea comprar el ajuar completo para habilitar su casa; pero han de ser muebles y objetos que, aunque sean de uso, tengan lujo y calidad de construcción superior. Si los precios no son de mucha oportunidad, no interesa el asunto. Dirigirse a Mr. Robert Turnure, Box 501, Habana.
19786 29 my.

SE VENDEN LOS MUEBLES DE UN matrimonio, propios para familia modesta, por ausentarse. Obrapía, 71, bajos.
19795 27 my.

POR TENER QUE IR A ESPASA DE repente, vendo varios muebles buenos, baratísimos, en juegos de sala, comedor, y cuarto, o al detalle y también un piano, y se alquila el magnífico y fresco departamento que ocupo en Teniente Rey, 51, altos.
19767 24 m

POR 40 CENTAVOS EN GIRO O SELLOS, remito un perchero de bolsillo, propio para oficinistas y un bonito crucifijo pequeño, esmaltado. Tomás Potestad. Luyanó, 61-A, altos, Habana.
19723 29 my.

AVISO. SE ARREGLAN Y BARNIZAN toda clase de muebles de uso, dejándolos como nuevos, especialidad en esmaltar mimores en el color que se desee. Llame al Teléfono F-1268.
18169 24 my

OPORTUNIDAD

Se vende una caja de caudales de tamaño regular, doble puerta y cajita interior, en buen estado y condiciones. Razón: Bernaza, 3, altos.
C 397 17d-15

BILLARES

Surtido completo de los afamados BILLARES marca "BRUNSWICK."
Hacemos ventas a plazos.
Toda clase de accesorios para billar. Reparaciones. Pida Catálogos y precios.
THE BRUNSWICK BALKE COLLENDER Co. OF CUBA
Compostela, 57.
Teléfono M-4241
C 2901 ind 8 ab

LA ARGENTINA

PENABAD HNOS.
Neptuno, 179. Teléfono A-4956.
Telégrafo Dabanep. Habana.
Venta de joyería, relojes y fajas con hebillas de oro, puramente al costo. Al por mayor descuentos especiales. Una visita y se convencerán.
C 3743 in 23 m

SE COMPRAN MUEBLES PAGANDOlos bien, avisen al teléfono M-2194.
17663 4 jn.

SE VENDE UN JUEGO DE CUARTO esmaltado, color marfil, con cinco piezas. Vale 600 pesos. Se da en 300 pesos. Otro de marquetería, con cinco piezas, escaparate lunas biseladas, cama coqueta, chiffonier y mesa de noche, en 350 pesos Pueden verse en Jesús del Monte 175.
19148 24 my.

Muebles en ganga LA PRINCESA

San Rafael, 107. Tel. A-6926
Al comprar sus muebles vea los precios de esta casa, donde saldrá bien servido por poco dinero; hay juegos de sala, saleta, cuarto y comedor; piezas sueltas; hay escaparates desde $18; camas con basticor a $15; lavabos a $15; aparadores estante $22; mesas de noche a $3; y otros más, todo en relación a los precios antes mencionados. También se compran y cambian muebles.

MUEBLES

Se compran muebles pagándolos más que nadie, así como también los vendemos a precios de verdadera ganga.

JOYAS

Si quiere empeñar sus joyas pase por Suárez, 3, La Sultana, y le cobramos menos interés que ninguna de su giro, así como también las vendemos muy baratas por proceder de empeño. No se olvide: "La Sultana," Suárez, 3. Teléfono M-1914. Rey y Suárez.

SE VENDEN, MUY BARATISOMOS, todos los hermosos muebles de mi casa. Vengan el sábado al mediodía, domingo o cualquier otro día, por la tarde, a la calle 6, entre 23 y 25, primera casa, empezando por 23, a la izquierda.
19818 27 my.

Necesito comprar muebles en abundancia. Llame a Losada. Teléfono A-8054.

SE VENDE JUEGO COMEDOR, MARquetería, nuevo; vitrina, aparador, auxiliar, mesa y 6 taburetes; juego cuarto señorita, blanco, con cristales; otro moderno, cedro, un piano, juego sala, caoba, otro tapizado, dos cuadros, 4 sillones portal, sillón barbero, antiguo escaparate lunas, aparador colonial, caoba, suelto, con espejo y una máquina de coser. San Miguel, 145.
19893 25 m

MOSQUITEROS

De rejilla, desde. . . . $2.95
De punto, desde. . . . . "3.75
De muselina, desde. . . . "3.50
Cojines de fibra. . . . . "1.75
Almohadas, desde. . . . "1.00
Tenemos colchonetas y colchones en todos los tamaños y precios.
Cestos de mimbre para ropa, de varias formas y tamaños.
"El Encanto"
Galiano y San Rafael.
C301 Ind.-8-a.

UN EQUIPO COMPLETO DE OFICINA, con multígrafo, etc., se vende en precio razonable. Informan en Prado, 78, entre Trocadero y Animas.
C 4016 8d-17

AVISO IMPORTANTE

Quiere usted vender su caja caudales o contadora y vidrieras de todas clases. Avise al Teléfono M-3288.
17829 4 jn

MUEBLES EN GANGA

"La Especial," almacén importador de muebles y objetos de fantasía, salón de exposición: Neptuno, 150, entre Escobar y Gervasio. Teléfono A-7029.
Vendemos con un 50 por 100 de descuento, juegos de cuarto, juegos de comedor, juegos de recibidor, juegos de sala, sillones de mimbre, espejo, dorados, juegos tapizados, camas de bronce, camas de hierro, camas de niño, burós, escritorios de señora, cuadros de sala y comedor, lámparas de sala, comedor y cuarto, lámparas de sobremesa, columnas y macetas mayólicas, figuras eléctricas, sillas, butacas y esquinas dorados, porta-macetas esmaltados, vitrinas, coquetas, entremeses cheriones, adornos y figuras de todas clases, mesas, correderas, redondas y cuadradas, relojes de pared, sillones de portal, escaparates americanos, libreros, sillas giratorias, neveras, aparadores, paravanes y cubillería del país en todos los estilos.
Antes de comprar hagan una visita a "La Especial," Neptuno, 150, y serán bien servidos. No confundir. Neptuno, 150.
Vende los muebles a plazos y fabricamos toda clase de muebles a gusto del más exigente.
Las ventas del campo no pagan embalaje y se ponen en la estación.

GANGA: SE VENDE UNA MAQUINA Singer nueva, de cinco gavetas; se da barata por no necesitarse. Se puede ver en Misión, 77, altos, esquina a Florida.
25 my.

LA POLAR. COMPOSTELA, 124, CASA de préstamos, se realizan toda clase de prendas y muebles de todo, por efecto de la crisis actual; se rebaja un 40 por ciento; hay juegos de cuartos muy finos, para señoritas, y los muebles completos de una barbería.
19430 1 jn.

Contadoras Nacional de segunda mano, las vendo muy baratas. Kuroky y Jesús. Monte, 6. Cuchillería.

14 cajas contadoras "National"

se realizan, nuevas, flamantes y garantizadas, con un cincuenta por ciento de su valor. Las hay en todos los estilos, y que marcan desde $3 99 hasta $99 99, con letras para dependientes, cinta y ticket. Compare los precios y verá que no hay recargo de comisión para vendedores, pues son ganga verdad, y la ganancia es directamente para el comprador. Calle Barcelona, 3, imprenta.
19153 13 jn

DE OPORTUNIDAD: POR AUSENtarse una familia para el extranjero, se venden un hermoso juego de sala, uno de cuarto y varios muebles más y en la misma se alquila un magnífico departamento para consultorio, oficina o sociedad. Jesús María, 21, altos.
19105 24 m

Almacén de muebles y préstamos.

LA ZILIA

Tel. A-1598. Suárez, 43-45.
Se compran pianos, alhajas de oro y plata, brillantes, oro viejo y cualquier otro objeto de valor.
Inmenso surtido en trajes de hombre, incluso de etiqueta.
Es la casa que más barato vende.
C 2902 ad 30 ms

LA CASA NUEVA

Se compran muebles usados, de todas clases, pagándolos más que ningún otro. Y lo mismo que los vendemos a módicos precios. Llame al Teléfono A-7974. Maloja, 112.

"EL NUEVO RASTRO CUBANO" DE ANGEL FERREIRO

MONTE, NUMERO 9
Compra toda clase de muebles que se le propongan. Esta casa paga un cincuenta por ciento más que las de su giro. También compra prendas y ropa, por lo que deben hacer una visita a la misma antes de ir a otra, en la segu

Todo pasajero que desembarque en Cristóbal, deberá proveerse de un certificado expedido por el señor Médico Americano, antes de tomar el billete de pasaje.

Los billetes de pasaje solo serán expedidos hasta las DIEZ del día de la salida.

Las pólizas de carga se firmarán por el Consignatario antes de correrlas, sin cuyo requisito serán nulas.

Los pasajeros deberán escribir sobre todos los bultos de su equipaje, su nombre y puerto de destino, con todas sus letras y con la mayor claridad.

M. OTADUY
San Ignacio, 72, altos. Tel. A-7900

El vapor
Reina María Cristina
Capitán FANO
Saldrá para
CORUÑA,
GIJON y
SANTANDER
sobre el día
20 DE JUNIO
a las cuatro de la tarde, llevando la correspondencia pública, QUE SOLO SE ADMITE EN LA ADMINISTRACION DE CORREOS.

Admite pasajeros y carga general, incluso tabaco para dichos puertos.

Despacho de billetes: De 8 a 11 de la mañana y de 1 a 4 de la tarde.

Todo pasajero deberá estar a bordo DOS HORAS antes de la marcada en el billete.

Los pasajeros deberán escribir sobre todos los bultos de su equipaje, su nombre y puerto de destino, con todas sus letras y con la mayor claridad.

El Consignatario.
M. OTADUY
San Ignacio. 72, altos.
Teléfono A-7900

El vapor
ALFONSO XIII
Capitán COBETO
saldrá para
VIGO,
CORUÑA,
GIJON,
SANTANDER y
BILBAO
EN VIAJE EXTRAORDINARIO
sobre el
25 DE JUNIO
a las cuatro de la tarde, llevando la correspondencia pública, QUE SOLO SE ADMITE EN LA ADMINISTRACION DE CORREOS

Admite pasajeros y carga general, incluso tabaco para dichos puertos.

Todo pasajero deberá estar a bordo 2 HORAS antes de la marcada en el billete.

Los pasajeros deberán escribir sobre todos los bultos de su equipaje, su nombre y puerto de destino, con todas sus letras y con la mayor claridad.

El Consignatario:
M.OTADUY
San Ignacio, 72, altos.
Teléfono A-7900

Moneda española,
MEXICANA, FRANCESA
y de otras naciones, se vende en la casa de cambio La República, Obispo, 15-A, Plaza de Armas.
13696 alt 30 jn

CUNARD ANCHOR
SERVICIO DE PASAJEROS Y FLETE
A EUROPA
Los vapores más grandes, más rápidos y mejores del mundo.
Para informes acerca de las fechas de salidas, etc., diríjanse a
LITTLE & BACARISS & Co. Ltd.
Lamparilla No. 1, altos. Habana
WARD LINE, Prado 118, Habana

COMPAÑIA GENERALE TRANSATLANTIQUE
Vapores Correos Franceses bajo contrato postal con el Gobierno Francés.

El rápido vapor correo francés
MEXICO
Saldrá para
SANTA CRUZ DE LA PALMA,
SANTA CRUZ DE TENERIFE,
LAS PALMAS DE GRAN CANARIA,
CORUÑA y
EL HAVRE
sobre el
20 DE MAYO

El vapor correo francés
ESPAGNE
saldrá para
VERACRUZ
sobre el
20 DE MAYO
y para
CORUÑA,
SANTANDER y
SAINT NAZAIRE,
sobre el
30 DE MAYO

VIAJE EXTRAORDINARIO
El hermoso trasatlántico francés
Bourdonnais
de 15.000 toneladas y 2 hélices.
Saldrá en viaje extraordinario, para
CORUÑA,
SANTANDER y el
HAVRE
sobre el
5 DE JUNIO

El vapor correo francés
FLANDRE
saldrá para
VERACRUZ
sobre el
19 DE JUNIO
y para
CORUÑA,
SANTANDER y
SAINT NAZAIRE
sobre el
29 DE JUNIO

El vapor correo francés
ESPAGNE
saldrá para
VERACRUZ
sobre el
10 DE JULIO
y para
CORUÑA,
SANTANDER,
SAINT NAZAIRE
sobre el
20 DE JULIO

LINEA DE NUEVA YORK AL HAVRE Y BURDEOS
Salidas semanales por los vapores "FRANCE", de 50.000 toneladas y 4 hélices; LA LORRAINE, LAFAYETTE, CHICAGO, NIAGARA, ROCHAMBEAU, etc., etc.
Para más informes dirigirse a:
ERNEST GAYE
OFICIOS. 90.
Apartado 1090.
Teléfono A-1476
HABANA

WARD LINE
Vapores americanos de pasajeros y carga. Salen periódicamente de la Habana para
NUEVA YORK PROGRESO
VERA CRUZ TAMPICO
NASSAU
CORUÑA VIGO SANTANDER y BILBAO
Para más pormenores dirigirse a
PRADO 118
Oficina de pasajes de primera.
MURALLA 2
Oficina de pasajes de segunda y tercera.
NEW YORK AND CUBA MAIL STEAMSHIP CO.
W. H. SMITH, Agente General.
Oficios 24 y 26, Habana.

EMPRESA NAVIERA DE CUBA, S. A.
SAN PEDRO, 6.
HABANA
VAPORES DE LA EMPRESA
"RAMON MARIÑO," "EDUARDO SALA," "CARIDAD SALA," "GUANTANAMO," "JULIA," "CIBARA," "HABANA," "LAS VILLAS," "JULIAN ALONSO," "PURISIMA CONCEPCION," "REINA DE LOS ANGELES," "CARIDAD PADELLA," "LA FE," "CAMPECHE" Y ANTOLIN DEL COLLADO
COSTA NORTE DE CUBA
Habana, Caibarién, Nuevitas, Tarafa, Manatí, Puerto Padre, Cibara, Vita, Banes, Nipe, Sagua de Tánamo, Baracoa, Guantánamo y Santiago de Cuba.
REPUBLICA DOMINICANA
Santo Domingo y San Pedro de Macorís.
PUERTO RICO
San Juan, Aguadilla, Mayagüez y Ponce.
COSTA SUR DE CUBA
Cienfuegos, Casilda, Tunas de Zaza, Júcaro, Santa Cruz del Sur, Guayabal, Manzanillo, Niquero, Ensenada de Mora y Santiago de Cuba.
COSTA NORTE DE VUELTA ABAJO
Gerardo, Bahía Honda, Río Blanco, Niágara, Berracos, Puerto Esperanza, Malas Aguas, Santa Lucía, Río del Medio, Dimas, Arroyos de Mantua y La Fe.

ARTES Y OFICIOS

ARREGLO DE SOMBREROS
El Taller Especialista de Lamparilla, 39, es el único en la Isla cuyo procedimiento moderno garantiza un buen trabajo. Recordamos nuestra especialidad en pajillas finos, jipijapas y engomado de sombreros de señora. Lleve usted su jipijapa y quedará agradablemente sorprendido de un trabajo que es exclusivo de esta casa.
17490 22 my.

PARA LAS DAMAS

BELLEZA
La mejor masajista graduada que se ha conocido en la Habana desde el año 1914 al 1920, es la señora J. F. de Martínez, que habiendo abandonado su profesión temporalmente por causas comerciales, ofrece sus servicios a sus numerosos clientela y al público en general en Neptuno, 300, esquina a Mazón. Hotel Vanderbilt. Teléfono A-6204
18817 27 m

POCO SE OCUPA DE SU PERSONA todo el que deja que las pícaras canas lo hagan parecer viejo antes de tiempo. Para combatir la vejez prematura, lo mejor es hacer uso de la TINTURA MARGOT. Esta no tiene rival. No mancha la ropa, ni ensucia la piel. No delata a quien la usa. Devuelve el verdadero color natural. La magnífica TINTURA MARGOT se vende en su Depósito, acreditada "PELUQUERIA PARISIEN," Salud, 47, frente a la Iglesia de la Caridad y en todas las buenas peluquerías, perfumerías, etc.
En la "PELUQUERIA PARISIEN," hay completo surtido de postizos. Precios económicos.
La mejor peluquería para los niños.
C 3495 31d-1o.

JUAN MARTINEZ
PELUQUERIA
MANICURE: 60 CENTAVOS
El arreglo y servicio es mejor y más completo que ninguna otra casa. Enseño a Manicure.
ARREGLO DE CEJAS: 50 CTS.
Esta casa es la primera en Cuba que implantó la moda del arreglo de cejas; por algo las cejas arregladas aquí, por malas y pobres de pelos que estén, se diferencian, por su inimitable perfección a las otras que estén arregladas en otro sitio; se arreglan sin dolor, con crema que yo preparo. Sólo se arreglan señoras.
RIZO PERMANENTE
garantía un año, dura 2 y 3, puede lavarse la cabeza todos los días.
Estucar y tintar la cara y brazos, $1, con los productos de belleza misterio, con la misma perfección que el mejor gabinete de belleza de París; el gabinete de belleza de esta casa es el mejor de Cuba. En su tocador use los productos misterio; nada mejor.
PELAR, RIZANDO, NIÑOS
con verdadera perfección y por peluqueros expertos; es el mejor salón de niños en Cuba.
LAVAR LA CABEZA: 60 CTS.
con aparatos modernos o sillones giratorios y reclinatorios.
MASAJE: 50 Y 60 CENTAVOS
El masaje es la hermosura de la mujer, pues hace desaparecer las arrugas, barros, espinillas, manchas y grasas de la cara. Esta casa tiene título facultativo y es la que mejor da los masajes y se garantizan.
PELUCAS, MOÑOS Y TRENZAS
Son el ciento por ciento más baratas y mejores modelos, por ser las mejores imitadas al natural; se reforman también las usadas, poniéndolas a la moda; no compre en ninguna parte sin antes ver los modelos y precios de esta casa. Mando pedidos de todo el campo. Manden sello para la contestación.
Esmalte "Misterio" para dar brillo a las uñas de mejor calidad y más duradero. Precio: 50 centavos.
QUITAR ORQUETILLAS: 60 CTS.
PARA SUS CANAS
Use la Mixtura de "Misterio," 15 colores y todos garantizados. Hay estuches de un peso y dos: también teñimos o la aplicamos en los espléndidos gabinetes de esta casa. También la hay progresiva, que cuesta $3.00; ésta se aplica al pelo con la mano; ninguna mancha.
PELUQUERIA DE J. MARTINEZ
NEPTUNO, 81. Tel. A-5039.

MODELOS DE SOMBREROS
en todas clases y estilos. Vendemos esterillas de crín, cristal y de seda, desde $1.25 la pieza.
Liquidamos gran cantidad de Vestidos, Sayas y Blusas.
"EL SIGLO XX"
GALIANO Y SALUD.
C 3705 27d-5

NUEVA PELUQUERIA
Para señoras y niños
La casa que corta y riza el pelo a los niños con más esmero y trato cariñoso, es la de
MADAME GIL
(Recién llegada de París)
Hace la Decoloración y tinte de los cabellos con productos vegetales virtualmente inofensivos y permanentes, con garantía del buen resultado.
Sus pelucas y postizos, con rayas naturales de última creación francesa, son incomparables.
Peinados artísticos de todos estilos para casamientos, teatros, "soirées et bals poudrés".
Expertas manueures. Arreglo de ojos y cejas. Schampoings.
Cuidados del cuero cabelludo y limpieza del cutis por medio de fumigaciones y masajes esthétiquer, manuales y vibratorios, con los cuales, Madame Gil, obtiene maravillosos resultados.
ONDULACION PERMANENTE
Esta casa garantiza la ondulación "Marcel," (hasta de 2 pulgadas inglesas de ancho), con su aparato francés, último modelo perfeccionado.
VILLEGAS, 54,
entre Obispo y Obrapía.
TELEFONO A-6977.

A LA MUJER LABORIOSA
Máquinas Singer. Agente Rodríguez Arias. Se enseña a bordar gratis, comprándome alguna máquina Singer nueva, sin aumentar el precio al contado o a plazos. Compro las usadas. Se alquilan y cambian por las nuevas. Avíseme por Correo o al teléfono M-1994. Angeles, 11, esquina a Estrella, joyería El Diamante. Si me ordena iré a su casa.
18393 8 jn.

PELUQUERIA "JOSEFINA"
AVENIDA DE ITALIA, 54
Masaje: 50 centavos.
Manicure: 50 centavos.
Arreglar las cejas: 50 centavos.
Teñidos de pelo, del color que se desee, con la Tintura "JOSEFINA" que es la mejor.
Corte y rizado de pelo a niños.
C 3496 31d-1o.

BORDADORA PARISIEN, SE OFRECE para hacer bordados de última moda, en vestidos de señora, en su domicilio. O'Reilly, 85, altos.
20017 31 m

QUITA BARROS
Misterio se llama esta loción astrinjente, que los cura por completo, en las primeras aplicaciones de usarlo. Vale $3, para el campo lo mando por $3.40, si su boticario o sedero no lo tienen. Pídalo en su depósito: Peluquería de Señoras, de Juan Martínez, Neptuno, 81.
CIERRA POROS Y QUITA GRASAS DE LA CARA
Misterio se llama esta loción astrinjente, que con tanta rapidez les cierra los poros y les quita la grasa, vale $3. Al campo lo mando por $3.40, si no lo tiene su boticario o sedero pídalo en su depósito: Peluquería de Señoras, de Juan Martínez Neptuno, 81.
QUITA PECAS
Paño y manchas de la cara. Misterio se llama esta loción astrinjente de cara, es infalible, y con rapidez quita pecas, manchas y paño de su cara, éstas producidas por lo que sean, todas desaparecen aunque sean de muchos años y usted las crea incurables. Use un pomo y verá usted la realidad. Vale tres pesos, para el campo $3.40. Pídalo en las boticas y sederías, o en su depósito: Peluquería de Juan Martínez. Neptuno, 81.
BRILLANTINA MISTERIO
Ondula, suaviza, evita la caspa, orquetillas, da brillo y soltura al cabello, poniéndolo sedoso. Use un pomo. Vale un peso. Mandarlo al interior $1.20. Boticas y sederías; o mejor en su depósito: Neptuno, 81. Peluquería.

PRODUCTOS DEL DR. MONO, DE PARIS

AGUA	MONO
POLVO	MONO
CREMA	MONO
LOCION	MONO
MARIETA (para las manos)	MONO
FLOR DE ROSAS	MONO
DEPILATORIO	MONO
LECHE DE ALMENDRA	MONO

Recomendamos a las damas estos productos
"MAISON PIPEAU"
Neptuno, 76. Tel. A-6259
C 3686 ind 4 m

PELUQUERIA "COSTA"
Industria, 119. TELEFONO A-7034, el salón más amplio, claro y elegante, donde se confecciona por los últimos modelos y a capricho los peinados, pelucas y postizos. Se aplica la insustituible "TINTURA PILAR" y se vende al por menor y en grandes cantidades. Se ofrecen los servicios de expertas manicures; se lava la cabeza; se pelan niños y se rizan y se venden artículos de perfumería, peinetas y adornos para la cabeza.
LOS SECRETOS DE BELLEZA DE ELIZABETH ARDEN, de PARIS y NEW YORK, se venden aquí, en "EL ENCANTO" y "LA CASA DE HIERRO."
Estos específicos, los mejores que se importan, son eficaces e inofensivos. Pídanos el folleto "EN POS DE LA BELLEZA" o diríjase a sus agentes generales. APARTADO, 1915, o por el TELEFONO A-8733. Habana.
C 3003 ind 12 ab

FESTON DE VEINTE FORMAS
Se hace dobladillo de ojo. Se forran botones y se hacen plisados de todos anchos. Jesús del Monte, 400. Entre Concepción y San Francisco.
18136 6 jn

VINAGRILLO MISTERIO
Para pintar los labios, cara y uñas.
Extracto legítimo de fresas.
Es un encanto Vegetal. El color que da a los labios; última preparación de la ciencia en la química moderna. Vale 60 centavos. Se vende en Agencias, Farmacias, Sederías y en su depósito: Peluquería de Señoras, de Juan Martínez, Neptuno, 81. Teléfono A-5039.

Lactaseno
PODEROSO VIGORIZADOR del seno materno. Unico preparado con el cual toda madre puede Lactar a su hijo. De venta en todas las FARMACIAS.
C 4002 8d-19

Joaquina Valdés. Masajista titular. Tratamiento especial para señoras, contra la caspa, doble papada, lavados de cabeza, arreglos de cejas y manicure, atendido por señoritas. En la misma se solicitan dos aprendizas. Virtudes, 51, baños, los trabajos empiezan a las 9 a. m.
19943 24 m

PLISADOS
Se hacen de todos anchos. Se hace dobladillo de ojo y festón de veinte formas. Se forran botones. Jesús del Monte, 460. Se remiten trabajos al Interior.
18136 6 jn

DOBLADILLO DE OJO
Se hace en el acto. Se forran botones. Se hacen plisados de todos los anchos. Y festón de veinte formas. Los trabajos de el Interior se remiten en 24 horas. Jesús del Monte, 460.
18136 6 jn

¡SEÑORAS, USEN EL PROCEDIMIENTO VARELA!
En su cocina de gas y calentador y ahorrarán dinero y tiempo y estarán contentas. Llamen al Teléfono F-2262 o al M-4891 y Varela les atenderá enseguida. Varela regula el consumo de gas por su método especial, único en la Habana. Varela tiene todas las piezas de repuesto que usted necesite. Varela tiene personal entendido en todos los trabajos. Varela hace toda clase de instalaciones eléctricas y sanitarias y no cobra caro. No olviden que Varela es el único mecánico que complace a sus clientes y garantiza sus trabajos. Calle G, número 1, Vedado; o Villegas, 43, Habana.

INSTRUMENTOS DE MUSICA

CASA IGLESIAS
Música impresa. Instrumentos y accesorios para Banda y Orquesta. Especialidad en violines, guitarras, mandolinas, tango bajos, mandolin bajo, drums y sus accesorios. Cuerdas las mejores del Mundo. Se sirven los pedidos al interior. Precios especiales para comerciantes y profesorado. Compostela, 48. Habana, entre Obispo y Obrapía. Teléfono M-1388.
20108 21 jn

VENDO UN PIANO, ALEMAN, Bichards, cuerdas cruzadas, muy poco uso, garantizado. Precio $300. Se puede ver: Industria, 94; de 11 a 1.
20063 26 m

PIANOS DE ALQUILER
VIUDA DE CARRERAS Y Ca.
Prado, 119. Tel. A-3462

EN $80 SE VENDE UN PIANO AMERICANO. Cuerdas cruzadas, gran forma, gran sonido. Jesús del Monte, 99; tiene muy poco uso.
20062 26 m

PIANO, SE VENDE, ALEMAN, NUEVO, otro francés de estudio, por ausentarse la familia y todos los muebles modernos. San Miguel, 143.
19893 25 m

PIANOS: SE VENDEN CON URGENCIA tres, muy baratos, es de necesidad pagarlos al contado, todos de tres pedales, uno sin estrenar. Venga con inteligente para que escoja. Peñapobre, número 34.
19653 2 jn

SE VENDE UNA PIANOLA, 88 NOTAS, Pease marca; garantizada que es nueva, con cayinete y 65 rollos; precio moderado. Informan: Economides, San Rafael, 4. Sazerac, cfé. Después de las dos de la tarde.
19518 24 my.

PIANOLA: VENDO UNA CON MUY poco uso; es de 88 notas, acción con tubería de metal; está en muy buenas condiciones; me costó 1.250 pesos y la doy en 490 pesos; pase a verla y le agradará. Calle Flores, número 36, entre Santa Emilia y Zapotes. Jesús del Monte.
19808 24 my.

Compra y Venta de Automóviles y Carruajes

AUTOMOVILES

FORD DEL 17, SE VENDE EN ESTRELLA, 21. Se da barato. Urge la venta. Está en buenas condiciones para trabajar. Pregunten en la misma por Antonio Valado, mecánico; o Dragones y Amistad. Piquera.
20007 3 jn

AUTOMOVILES
MAXWELL
HAY EXISTENCIA DE CARROS NUEVOS, CON RUEDAS DE MADERA Y DE ALAMBRE
MAGNETO BOSCH Y CARBURADOR TIPO ZENITH
DESDE $1.650.00
CAMIONES
MAXWELL
1 1|2 TONELADAS
GOMAS MACIZAS Y NEUMATICAS, MAGNETO BOSCH Y CARBURADOR TIPO ZENITH
PRECIOS REBAJADOS
EDWIN W. MILES
PRADO Y GENIOS
20007 30 m

SE VENDE UN CADILLAC, DE CINCO pasajeros y de muy poco uso. Para verlo en el Vedado, 13, esquina a P. Villa Herradura. Informes: O'Reilly, 31, altos. Teléfono M-5222.
20011 3 jn

SE VENDEN: POR TENER QUE EMbarcarse su dueño, un magnífico y nuevo Hudson Super Six, en inmejorables condiciones, con muchas extras; y un Mc Farlan, también último modelo y en muy buenas condiciones. Precios de ambas máquinas arreglado a la situación. Reina, 107-A. De 9 a 11 y de 3 a 5.
20068 28 m

VULCANICE SUS GOMAS
y cámaras en el taller más antiguo de la Habana. E. W. Miles. Prado y Genios.
20096 30 m

UNA MOTOCICLETA "INDIAN," CON sidecar, en estado igual a nuevo, en $400. Una motocicleta "Cleveland," tipo ligero, en $180. Una Excelsior, 3 velocidades, en magnífico estado, en $350; y varias otras a precios muy reducidos. Carlos Ahrens. Parque Maceo esquina Venus.
19766 27 m

CADILLAC, TIPO 57, EN MUY BUEN estado, se vende por lo que dan; urge su venta. Informan en 19, número 397, bajos, entre 2 y 4, Vedado.
19896 25 m

UN CHASSIS DE 2 TONELADAS, magnífico para guagua o camión, tiene gomas macizas nuevas, motor Continental, magneto Bosch y equipo eléctrico, está igual que nuevo y listo para poner cualquier carrocería. Carlos Ahrens. Parque Maceo esquina a Venus. Facilito pagos.
19766 27 m

DODGE, REPUESTOS DE TODAS clases, motores, carrocería, chassis y todo cuanto precise para su carro. Baños, 53 y 55, entre Calzada y 5a., Serrano.
19923 31 m

Buena oportunidad: se venden seis guaguas automóviles, un Ford con cuatro gomas nuevas, listo para trabajar, un camioncito con carrocería de fábrica, propio para Reparto. Cincuenta guaguas de mulos, cincuenta carrocerías propias para montar sobre camiones, un fuelle para fragua, un ventilador capaz para dos fraguas, un aparato para tusadero, además tenemos, muebles, ejes y demás enseres propios de la industria de omnibus. Se vende todo por la cuarta parte de su valor. Si no tiene todo el dinero, no importa. Véame y le daré facilidades. Dirigirse a la empresa de omnibus La Unión, Tejar de Otero, Luyanó.
19939 17 jn.

UN STUDEBAKER, 5 PASAJEROS, con luz, arranque, dinamo y gomas buenas, en $700, muy económico y en muy buen estado. Un Hudson en magnífico estado, en $1.300. Un Oldsmobil Limosin, con 5 ruedas de alambre, un carro moderno y con buenas gomas, en $800. Un Fiat, tipo uno, con buenas gomas, en $800. Carlos Ahrens. Parque Maceo, esquina Venus.
19766 27 m

PACKARD, 7 PASAJEROS, ESTILO moderno, en excelentes condiciones. Se vende por embarcarse su dueño. Informa: Jiménez. Teléfono A-5434.
19883 24 m

SE VENDE UN DODGE BROS, ACABado de ajustar y pintar, con magneto y su arranque, acumulador nuevo, ruedas modernas. También se cambia por cuña de dos asientos. Informan: Aguiar, 138, altos.
19843 28 m

EN EL GARAJE EL MODELO, DE JEsús María, Alcantarilla, 22. Se venden dos Fords nuevos, con poco uso, uno del 20, con aoranque, y otro del 19, en $450 y $650. Para informes: el dueño del garaje.
19679 24 m

DODGE, SE VENDE UNO, DEL ULTImo modelo, con ruedas de alambre y gomas de cuerda, nuevas. Su estado nuevo. Baños, 49, altos, entre Calzada y 5a.
19922 26 m

SE VENDE UNA MAQUINA MARCA Hudson, en magníficas condiciones, se da a prueba, se puede ver en Blanco, 12, garaje. Para informes: Aguila, 249. Teléfono M-2076.
19906 26 m

SE VENDE UNA MOTOCICLETA INdian, con su coche lateral, modelo del 19, se dan pruebas en 15 días y se admiten en su pago cheques de la casa Córdova. Su dueño: Pío Fernández. Amistad, 52, altos; de 12 a 2 p. m.
19859 29 m

AL CONTADO O A PLAZOS, VENDO varios automóviles Ford; se pueden ver a todas horas en Ayestarán, 9, la Tenería; preguntar por Villar.
19446 25 my.

GRAN OPORTUNIDAD: SE VENDE un automóvil Cadillac, con su motor, en magníficas condiciones. Informan en el teléfono F-1423.
19347 31 my.

SE VENDE UN DODGE DE POCO USO seis ruedas alambre, seis gomas nuevas; puede verse en Zanja, 73, garage. Precio fijo: dos mil doscientos pesos. No hay rebaja. Su dueño: Belascoaín, 655, B, altos. Vicente.
19908 28 my

CAMIONES
ARMLEDER
DETALLES TIPICOS
SUPERIORIDAD DECISIVA
HIJOS DE DIEGO MONTERO
(S. en C.)
DRAGONES, 106.
C 3510 31d-1o.

VULCANIZADORES: SE VENDE UNA planta Shaler, de un día de uso, propia para vulcanizar cámaras y gomas, se da barata; véase en Dragones, 98. Teléfono A-7937.
19743 27 my.

Camiones
FAGEOL
4 Toneladas
91 por 100
más de fuerza de arrastre.
36 por 100
más de velocidad.
Todo consiste en su nuevo sistema de trasmisión.
Garaje "Case," Marina, 12.
Teléfono A-8467
19759 24 m

Motocicletas "Indian," modelo 1921, nuevas y de muy poco uso, tenemos a mitad de precio. Jesús del Monte, 252. Agencia de la Indian.
C 2216 30d-17

SE VENDE MUY BARATO, UN CAmión Packard de 4 y media toneladas, en perfecto estado. Informan en Neptuno, 152, segundo piso.
19741 26 my.

SE VENDE CHEVROLET, CASI NUEvo, cuatro gomas nuevas, fuelle nuevo; se vende barato. 29 y D, Vedado.
20105 31 m

Se vende un camión "Clydesdale" de 3 y cuarta toneladas, de seis meses de uso. También se admiten camiones de 1 a 5 toneladas a stonage. Garaje Eureka. Concordia, 149, frente al Frontón Jai-Alai.
18269 29 my

CAMION
White
Desde 4 hasta 5 Toneladas
Los primeros que llegaron a Cuba hace doce años trabajan todavía como el primer día. En Cuba como en el Norte, es el de mayor venta.
FRANK ROBINS CO.
HABANA
A. 7251 Vives y San
A. 0468 Nicolás
C 3479 ind 1 m

HUDSON SUPER SIX, CON RUEDAS de alambre y dos de repuesto, listo de todo, se vende o negocia con Dodge, último modelo. Tacón y Empedrado, café; de 3 a 5.
19454 27 m

SE VENDEN FORDS A PLAZOS, ULtimo modelo; con muy poco dinero puede usted adquirir uno. Venga pronto a verme en Dragones, 47; de 11 a 1 y de 3 a 5. Valdivia.
20069 28 m

EXCELENTE OCASION
"Cuningham," de 7 pasajeros, con solo un mes de uso, se da en precio ridículamente bajo, por tener que embarcar su dueño. Informan en el Teléfono F-4290.
19758 24 m

UN CHASSIS PARA CUBA, 8 CILINdros, tipo Cadillac, Delco, luz, arranque, acumulador nuevo y 5 ruedas con gomas de cuerda; acepto la primera oferta razonable. Carlos Ahrens. Parque Maceo, esquina a Venus. Facilito pagos.
19766 27 m

SE VENDE UN CAMION FORD DE transmisión de cadena, motor número 15, en buen estado, y un carrito de cuatro ruedas, muy fuerte, para un caballo o para dos. Frente al paradero del tranvía. Pregunten por Benito Quijano. En Punta Brava de Guatao.
C 3881 30-d 11.

Cuesta como una, pero dura por dos
STOCK "MICHELIN"
Industria, 140.
12728 30 ab

GOMAS
BrunSwick
Compostela, 57. Tel. M-4241
C 3267 ind 23 ab

GANGAS
Vendo en 1.500 pesos un Chandler de siete pasajeros, y un Hudson, tipo sport, en 2.000 pesos, y un Comogul, cinco pasajeros, en 1.000 pesos. Informan en Amistad, 136. B. García.

PROLONGUEN LA DURACION DE SUS gomas, reparándolas cuando se les rompan, pues las piedras, los vidrios, los cruces, etc., las rompen por buenas que éstas sean; las cámaras, no estando cuarteadas, por grande que sea la rotura, se pueden reparar, pues cuando se cuartean por viejas no admiten la vulvanización. Compro y vendo gomas y cámaras. Avenida de la República, 352, entre Gervasio y Belascoaín.
4887 25 my.

AUTOMOVIL DODGE BROTHERS Por no necesitarlo se vende uno de 4 pasajeros, con gomas de cuerda nuevas y acumulador nuevo, todo en buen estado y listo para trabajar. Puede verse en Línea, 80, entre A y B, Vedado. Teléfono F-4370.
19327 24 m

"MACK" Camiones "MACK"
El Más Poderoso
DE 1 A 7½ Ton.
CUBAN IMPORTING CO.
Exposición: Avenida de la República, números 192-194.

CUSA BUICK SE VENDE COMPLETAmente nueva, seis cilindros, seis gomas Santa Felicia y Cueto, Luyanó. Teléfono I-2935.
19173 24 my.

CARRUAJES

SE VENDE UN CARRO DE CUATRO ruedas, un caballo y sus arreos y marcado todo, en ciento diez pesos. Informan: Reparto Los Pinos, finca La Mangarrera. Francisco Almeyda.
19936 25 m

SE VENDE UN GRAN CARRO DE PAnadería, un buen nuelo; se da barato. Informan: Aguacate, 74.
19425 27 my.

CASAS, PISOS, HABITACIONES, TIENDAS, OFICINAS, ALMACENES, HOTELES Y CASAS DE HUESPEDES

ALQUILERES

RADIO DE LA CIUDAD, VEDADO, JESUS DEL MONTE, VIBORA, CERRO, LUYANO, GUANABACOA, REGLA, MARIANAO, etc.

HABANA

SE ALQUILAN LOS ALTOS, ELEGANTemente decorados, acabados de terminar, de Refugio, 9 y 11, entre Prado y Morro, compuestos de sala, recibidor, saleta de comer, seis habitaciones, baños con servicios completos, terraza, gabinete y cuarto y servicios de criados. Informan en Consulado, 30, altos. No se dan informes por teléfono.
26 m

LOCAL PARA ESTABLECIMIENTO: Se desea alquilar local en calle comercial. También aceptaríamos parte de un local bien situado. O'Reilly, 52. Departamento, 401. Teléfono A-8938.
27 m

SE ALQUILA UNA ACCESORIA, EN Puerta Cerrada y Factoría, dos cuartos y sala, luz, y en 21, número 454, dos hermosos departamentos, uno sala, cuarto y un hermoso portal, propio para guardar máquina; y el otro sala, cuarto y baño independiente. Informan hermoso patio independiente. Informan: Concordia, 263; de 11 a 12 y de 7 a 8.
26 m

SE ALQUILAN LOS ALTOS DE PRADO, 11. Informan en Párraga, 15. Teléfono I-1364, Víbora, a todas horas.
3 jn

SE ALQUILAN LOS MODERNOS ALTOS de Neptuno, 342, compuestos de saleta, cuatro habitaciones, comedor al fondo, magnífico cuarto de baño y una habitación independiente con un servicio para criados, en $150, la llave en la bodega de la esquina de Basarrate. Informan en Monte y Romay, peletería La Perla. Teléfono A-6321.
31 m

SE SOLICITA EDIFICIO MODERNO, en buen lugar, para casa de huéspedes, con 20 ó 25 habitaciones. Señora Viuda, Giro. Malecón, 83. También dos o tres buenos apartamentos, con 5 ó 6 cuartos dormitorios. Renta razonable.
30 m

A los que quieran establecerse
Traspaso contrato 9 años, casa sita en Neptuno, de Belascoaín a Galiano, con sus armatostes, vidrieras, etc., adaptable a cualquier giro, y con una renta mínima de $[illegible] mensuales. Ramírez, Galiano, altos; de 3 a 4.
25 m

En Empedrado, número 31, se alquila un primer piso alto, compuesto de sala, comedor, cinco habitaciones y doble servicio. Informan en el mismo, segundo, alto.
25 m

Se alquila la hermosa nave de Animas, 191, entre Aramburo y Soledad. Para garaje, industria o almacén. Informes: Teléfono F-2144.
27 m

PARA COMERCIO, SE ALQUILA UN hermoso local sin columnas, en el nuevo edificio Belascoaín, 54; puede verse e informan en los altos del mismo, de 1 a 5 de la tarde.
26 my.

SE ALQUILA, A UNA CUADRA DE GAlliano, el primer piso alto de la casa San Miguel, 57, compuesto de sala, tres hermosas habitaciones, cuarto de baño, comedor, cocina de gas, instalación eléctrica y demás servicios. Precio 140 pesos. Informan en el número 59 de la misma calle.
24 m

PROXIMOS A DESOCUPARSE SE ALquilan los altos de Compostela, 145, propios para casa de huéspedes, oficinas o numerosa familia. Informan en el café a todas horas.
24 m

SE ALQUILA, EN 150 PESOS, EL ALTO de San Lázaro, 38, con sala, comedor, cuatro cuartos, uno de criados y doble servicio. Informan en los mismos.
24 m

BUSCA CASAS? AHORRE TIEMPO Y dinero. El Buró de Casas Vacías, Lonja del Comercio, 434, letra A, se las facilita como desee. Lo pone al habla con el dueño. Informes gratis, de 9 a 11 y de 2 a 6. Teléfono A-6560.
31 m

LOCAL PARA INDUSTRIA

Se solicita un local para Industria o un terreno para fabricarlo, ha de estar situado entre las Calzadas de Infanta y Palatino. Informa: Luis Martín, La Rosa, letra D, entre Falgueras y Vista Hermosa, Cerro.
24 m

Doy en arrendamiento la casa San Lázaro, 238, propia para industria o almacén; es muy amplia y da al Malecón. Dueño en Campanario, 28, altos.
25 m

EN PRADO, CERCA DE DRAGONES, alquilo unos altos independientes, compuestos de cuatro grandes salones, con unos mil metros superficiales, propios para Sociedades Regionales, despacho, etc. Doy contrato largo. Teléfono I-1272.

PISO AMUEBLADO

Se alquila por seis meses, un piso alto, amueblado, en la calle de Animas, 182, compuesto de sala, saleta, dos cuartos, cuarto de baño y cuarto de criada, teléfono y demás servicios. Referencias y buen fiador. Horas: de 2 a 4 de la tarde.
26 m

PROXIMA A DESOCUPARSE, SE ALquila junta o separada, la casa Aguila, 60, tres pisos; cada uno 3 cuartos, saleta, comedor y recibidor; los bajos pueden servir para comercio; es muy fresca. Más detalles: Luz, 10, altos.
25 my.

SE ALQUILA PARA ALMACEN EN BAtrio comercial, una casa de planta baja con buen frente. Informa, el señor Francisco Velarde, en Aguiar, 66, altos. Teléfono A-2224.
8d-15

SE ALQUILAN LOS ALTOS DE INfanta, 109-B, entre San Rafael y San Miguel, compuestos de sala, saleta y cuatro cuartos y un departamento alto, tiene cocina de gas y todos los servicios sanitarios. Informan: San Miguel, altos.
26 m

SE ALQUILA UN GRAN LOCAL, propio para almacén, industria, etc. Vista, 137, una cuadra de Cuatro Caminos. Informa: Avelino González. Taller de maderas. Vives y Rastro. Teléfono A-2364.

EN JESUS DEL MONTE, 238, VENDEN sillones de portal al precio de 19 a 25 el par, juegos de cuartos con marquetería a $350, juegos corrientes $240, juegos esmaltados a precios módicos, juegos de sala y de comedor, lámparas y demás muebles. La Venecia. Teléfono I-2272.
1 jn.

SE ALQUILA LA CASA CALLE DE Mazrique, 126, compuesta de zaguán, saleta, sala, 3 grandes cuartos corridos, comedor, gran patio y traspatio, cuartos y servicios de criados y en los altos, 4 hermosos cuartos y su correspondiente baño. Informan: Neptuno, 137, bajos. Teléfono A-6804.
25 my.

SE ALQUILAN LOS MAGNIFICOS, claros y ventilados altos de Consulado, 51, a unos pasos del Prado, con todas las comodidades modernas, compuestos de saleta, comedor, hall, cuatro habitaciones para familia y un cuartico para sirvientes, despensa, pantry, doble servicios sanitarios, cocina de gas y carbón, instalación eléctrica soterrada y agua fría y caliente, con servicios en las habitaciones. Informan en el Teléfono número A-6822.
31 my.

El Departamento de Ahorros del Centro de Dependientes
ofrece a sus depositantes fianzas para inquilinos de casas por un procedimiento sencillo y gratuito. Prado y Trocadero, de 9 a 11 a. m. y de 1 a 6 p. m. Teléfono A-6417.
Ind.-Ene.-11

SE ALQUILA UN ESPLENDIDO PISO alto, construído a la moderna, en Gervasio, 86, y otro id., en San Nicolás, 130. Informan: El Rastro Habanero, Monte, 30. Teléfono A-8032.
3 jn.

CARLOS III ESQUINA A SOLEDAD, número 16, se alquilan los altos $135, con sala, comedor, 4 cuartos, 2 baños y demás servicios; se puede ver a todas horas. Informan: Teléfono F-2134.

MURALLA, 34, ENTRE HABANA Y Compostela, se alquila esta casa, para establecimiento, se puede ver a todas horas. Informa su dueño: Línea y K, Vedado. Teléfono F-2134.

BELASCOAIN, 15, SE ALQUILAN DOS pisos altos, con 39 habitaciones, con sus servicios, propia para casa de familias; también se alquila la planta baja para establecimientos, toda en salón corrido, teniendo 600 metros cuadrados y cajas de aire a los costados, que la hacen muy fresca. Informan de su precio y condiciones. Teléfono F-2134.

SE ALQUILAN LOS MODERNOS BAjos de Romay, 31, esquina a Monte, con sala, comedor, tres cuartos, cocina de gas y baño. Informan en los altos.
28 m

SE ALQUILA: En la calle de Salud, número 37, altos, entre Manrique y Campanario, una casa fabricación moderna, con sala, recibidor, cinco cuartos, baño completo, cuartos para criados, etc. La llave e informes en Manrique, número 138; de 8 de la mañana a 5 de la tarde.

SE ALQUILA LA CASA JOVELLAR, entre N e Infanta. La llave en la bodega de Infanta. Informan en 6 y 25, Vedado.
26 m

SE ALQUILAN LOS ALTOS DE NEPTUno, 49, precisamente para oficinas o profesionales. Informan en la misma y por teléfono A-5870.
24 my.

CEDO EL CONTRATO DE UNA CASA de inquilinato, altos y bajos, por tener que embarcarme. Informes: Someruelos, 44, el encargado.
24 m

VEDADO

SE ALQUILA, VEDADO, 19, 447, ENTRE 8 y 10, segundo piso, compuesto de sala, saleta, 4 cuartos, con baño completo, hall y comedor, cocina de gas y cuarto y servicio de criados. Informes en los bajos.
27 m

EN EL VEDADO: SE ALQUILA, amueblada y con servicio telefónico, la espléndida casa sita en Calzada, 91, esquina a Paseo. En la misma informan.
26 m

VEDADO: ACABADO DE PINTAR, SE alquila un moderno chalet, de dos plantas, en la calle 4, número 101, entre 19 y 21, con vestíbulo, sala, comedor, pantry, cocina, garaje y servicio de criados, en la planta alta 4 espléndidas habitaciones con su baño completo. Puede verse de 8 a 10 a. m. y de 12 a 5 p. m. Informan: Malecón, 12, 2o. piso, izquierda.
29 m

VEDADO: SE ALQUILAN LOS ALTOS de 27, número 437, casi esquina a 8, casa nueva, con 4 habitaciones, baño intercalado; también se vende la casa y un terreno contiguo, de 11X40, en los bajos informan.
31 m

SE ALQUILA VILLA SAN JOSE, CON jardín, portal, sala, saleta, seis hermosas habitaciones, hall, doble servicio, patio y traspatio, con árboles frutales, garaje; calle 12, entre Once y Trece, Reparto Almendares, a una cuadra de dos líneas de tranvía. Teléfono 1-7392, para informes.
28 m

SE ALQUILA EL CHALET DE DOS plantas, situado en el Vedado, calle N, número 7, entre 17 y 19, muy elegante y propio para corta familia. Informan en el mismo y en la calle de Amistad, 61; de 2 a 4.
27 m

PARA MAYO, 28, SE ALQUILAN LOS altos de Línea, 126, esquina a Diez. Vestíbulo, sala, hall, comedor, 5 dormitorios, 2 baños, 2 cuartos y servicio para criados. Por la temporada a $225 mensuales. Está cerca de los baños. Se cede el teléfono. Los dueños en los bajos.
3 jn

PROXIMA A DESOCUPARSE, SE ALquila la casa B, número 141, esquina a 15. Precio $200 al mes. Informarán en la misma. Tratarán en La Viña, Reina, 21.
21 m

SE ALQUILA EL SEGUNDO PISO DE la calle I, número 35, entre 15 y 17, Vedado, compuesto de sala, cinco amplias habitaciones, dos baños, garaje, servicio de criados, independiente. Informa: Basilio Granda. Aguiar, 75.
31 m

HERMOSO CHALET, SE ALQUILA, calle 27, entre D y E. Sala, cuatro cuartos, gran comedor, 2 baños, garaje, con altos para el chauffeur, cuarto y servicio para criados, etc. Informan: su dueño: calle 15, número 430, entre 6 y 8.
24 m

Vedado: se alquilan los bajos de la casa calle 10, número 17, entre Línea y Calzada, compuestos de sala, saleta, espléndido comedor, cinco habitaciones, doble servicios sanitario, garaje, cuarto de chauffeur y para criados, con servicio sanitario aparte para los mismos. Cocina y calentador de gas. En los altos inforsarán.
31 m

LUZ, NUM. 2, ALTOS, VIBORA

Alquílanse dos departamentos; uno con vista a calle; también una habitación interior; no niños ni enfermos. Muy cerca de la Calzada. Se toman y dan referencias.
24 my.

Se alquila para fines del corriente el chalet Villa Esperanza, en 27 y D, con jardín, portal, sala, comedor, siete cuartos dormitorios, dos baños, dos cuartos criados y servicios ídem.; cocina y garaje. Puede verse de 9 de la mañana a 3 de la tarde. Precio: 250 pesos.
25 m.

INDUSTRIA, 50, ALTOS

entre Trocadero y Colón se alquila una habitación sin muebles; tiene luz eléctrica.
24 my.

SE ALQUILA UNA HERMOSA CASA amueblada en la calle 13, esquina a A, Vedado, de sala, recibidor, cinco habitaciones, dos baños, comedor, cocina, garage y habitaciones y baño para criados. Puede verse de 4 a 7 de la tarde. Informan o nla misma. Teléfono F-1467.
26 my.

EN $300 SE ALQUILA LA MODERNA casa de una sola planta, calle M número 35, entre 19 y 21, con garaje y demás comodidades, para una larga familia. Informan en la misma a todas horas.
3 jn.

SE ALQUILA HERMOSO Y FRESCO piso con luz, propio para corta familia y en la misma un bonito departamento independiente de dos habitaciones, baño y luz y demas servicios. Calle 17, número 334, Vedado.
27 my.

VEDADO, SE ALQUILA PARA EL día 1o de junio, la cómoda casa, calle 13 número 73, compuesta de sala, hall, 5 habitaciones, dos baños, comedor al fondo, dos cuartos, traspatio y garaje. Informan: Teléfono F-1170.
27 my.

SE ALQUILA PRECIOSA RESIDENCIA acabada de fabricar, en el Vedado. Informan en el teléfono M-2066, de 9 a 4 y A-8142, todo el día.
26 my.

PROXIMA A DESOCUPARSE, SE vende o arrienda en uno de los mejores puntos del Vedado, el espléndido chalet de la calle I, esquina a 13, con magníficas comodidades y una buena distribución para una familia de gusto. Compuesta de sala, comedor, hall, 5 dormitorios con dos baños de agua fría y caliente, 2 pantrys y hermosa cocina de gas, en la planta baja; y tres dormitorios en los altos, también con dos baños. Además un amplio garaje con capacidad para 3 máquinas con 3 magníficas habitaciones en los altos y su correspondiente baño. Jardines y ocupa una superficie de 1.183 metros. Para compra o arrendamiento dirigirse al Banco Nacional de Cuba, 3er. piso, número 311.
3 jn

SE ALQUILA AMUEBLADA LA CASA H, número 138, esquina a 15, Vedado. Precio razonable. Informan: calle 2, número 8, entre 9 y 11.
31 my.

VEDADO, CHALET

Alquilo, calle 11, entre 4 y 6, vestíbulo, sala, comedor, biblioteca, toilet, cenador, altos, recibidor, 4 cuartos, baño, 2 closets, torre con 1|4-3|4, de criados, garage, renta $285. Se vende también en $55.000. Jorge Govantes. San Juan de Dios, 3. Teléfono M-9595. F-1667.
28 m

VEDADO: SE ALQUILA, YA CONSTruída, la hermosa casa sita en la calle 13, número 28, entre 10 y 12. Tiene 6 cuartos, 2 baños, sala, vestíbulo, living room, comedor, pantry, 2 cuartos de criados y garaje. La llave en la misma y dan razón en Línea, 130-A, entre 10 y 12. En el precio se tendrá circunstancias y condiciones del inquilinato.
26 m

VEDADO: ESPLENDIDOS ALTOS, acabados de fabricar, se alquilan en la calle 16, número 156, entre 17 y 15, con cinco frescas habitaciones, sala, comedor, hall, cuartos de criados y garage. Informan en la misma y en el teléfono F-6273.
25 my.

SE ALQUILA PARA PRINCIPIOS DE junio, un hermoso y lujoso chalet, calle 8, entre 13 y 15, Vedado, con todas las comodidades necesarias y garaje. Puede verse después del día 25 del presente. Precio $350 mensual. También se alquilan 2 garajes, en 17 esquina a 12, número 480. Informan de ambas cosas en los teléfonos A-6396 ó F-1387.
31 m

EN LOS PRIMEROS DIAS DE JUNIO se desocupan los hermosos altos de la calle 23, esquina H, compuestos de tres alegres cuartos, sala, comedor, recibidor, dobles servicios y su hermosa terraza, con vista al mar, en $180; puede verse después de las 12 p. m. Informan en los bajos.
29 m

JESUS DEL MONTE, VIBORA Y LUYANO

Se alquila hermosa casa en lo más alto de la Loma del Mazo, con vista espléndida para la Habana, deliciosa para el verano por ser muy fresca. Tiene seis habitaciones, espléndido baño, gran comedor, sala, terraza, cuarto de criado con su servicio, garaje con cuarto para el chauffeur, con su servicio y bonito parque inglés alrededor de la casa. Calle de Luz Caballero, chalet Vista Hermosa. Informan y por el teléfono I-2841.

SE ALQUILA UNA CASA, EN EL REparto La Esperanza, frente a la nueva quinta Canaria; y se vende una cría de gallinas. Informes en la misma.
27 m

SE ALQUILA UNA FRESCA CASA, DE nueva construcción, Miguel Figueroa entre San Mariano y Vista Alegre, frente al hermoso parque Mendoza, Víbora, tiene portal, sala, tres cuartos, baño intercalado, galería cubierta, comedor, cocina, cuarto de criados y servicio de idem. Gana $125. Informes: F-5445.
30 m

EN JESUS DEL MONTE: SE ALQUIla una casa, acabada de construir, en la calle de Flores, entre San Bernardino y Santa Irene, compuesta de portal, sala, saleta, tres cuartos, baño, comedor al fondo, cocina, servicio para criados, más otras comodidades, no tiene garaje y con frente a la brisa, a dos cuadras del tranvía. Su dueño en Fomento, 12.

SE ALQUILA, EN DOLORES CASI ESquina a Porvenir, una casa con 3 cuartos, sala, comedor y servicio y portal; la lleve en la bodega de al lado. Informan en Monte y Fernandina, bodega.
29 m

Se alquila, en 8a. y Acosta, un chalet de altos y bajos, con 6 habitaciones, sala y comedor, 3 servicios y garaje, acabado de construir. Teléfono I-1673.
29 m

EN EL REPARTO VIBORA PARK SE alquila espacioso chalet construído en el centro de la manzana 14, sobre la Avenida Principal. Sólidamente construído; recibidor, sala, gabinete, hall, comedor, cinco habitaciones, biblioteca, pantry, sótano, garage cuartos de criados y hauffeur. Sumamente ventilado. Alquiler módico; puede verse a todas horas. Informan en Jesús del Monte, 586. Teléfono I-2651.
25 my.

SE ALQUILAN EN LA VIBORA ESpléndidos altos compuestos de sala, comedor, cuatro cuartos, baño, terraza cubierta, cuarto y baño de criados. Casa muy fresca, situación ideal, a la entrada del Reparto Santa Amalia. C. de Jesús del Monte, 700, una cuadra pasada la línea del Havana Central. Llave en los bajos, bodega. Informan en O'Reilly, 8, departamentos 408-9; de 2 a 4. Teléfono A-4485.
24 my.

Una hermosa nave de 17 por 38, sin columnas en el centro, se alquila en la calle de Santo Tomás. Informan en Arbol Seco, 35. Esquina a Peñalver. Compañía Importadora la Vinatera.
27 my.

ALMACENES DE DEPOSITO, SE ALquilan dos en la Calzada de Luyanó números 205 y 209, cerca de la Calzada de Concha. Informes: Compostela, 98.
26 my.

UNA NAVE EN LUYANO

Se alquila en la calzada de Luyanó, calle de Guasabacoa, 18, entre Herrera y Compromiso, una nave con caballerizas al fondo y habitaciones altas, propia para depósitos, garages, guardar carros y animales, etc., etc. o para cualquier industria. El punto es magnífico. Puede verse de 1 a 4 de la tarde. Para informes: Monrique 138. Teléfono A-1564.

SE ALQUILA AMUEBLADA

en precio razonable, durante el verano, la fresca y moderna casa San Mariano, 46, entre San Antonio y José A. Saco, Víbora; jardín, portal, sala, recibidor, 4 cuartos, baño moderno intercalado, saleta al fondo, despensa, cocina, garage y dos cuartos criado. No hay enfermo y se alquila a familia sana. Informan en la misma.
3 jn.

GARAJE: SE ALQUILAN CAPAS PAra dos máquinas. También para depósito. En la misma se vende un escaparate, moderno, de hombre y de señora. San Mariano, 6, Víbora.
24 m

SE ALQUILA POR SEIS MESES LA CAsa amueblada, calle Calzada, número 30, en Arroyo Naranjo, residencia del doctor Bango. Precio mil pesos por la temporada. Informan: G. Suárez, Amargura, 63, Habana.
25 my.

CERRO

SE ALQUILA LA HERMOSA Y FRESca casa Tulipán, 21-A, cuatro cuartos, hall, saleta, comedor, sala, cuarto de baño y recibidor, agua fría y caliente, dobles servicios sanitarios, jardín alrededor. Precio $125. La llave en el 21 e informarán: Tulipán, 16.
28 m

EN CALZADA DEL CERRO, ESQUIna a la calle de Colón. Se alquilan unos altos compuestos de sala, comedor, cuatro habitaciones y servicios sanitarios, situados a una cuadra de los carros eléctricos y a otra de los trenes de Marianao; dan frente a la calle de Colón. Ganan noventa pesos. La llave en el café. Informan: Teléfono I-2930.
24 m

EN LA CALLE DE MANILA, 9, A UNA cuadra de los dos paraderos del Cerro, se alquilan unos altos, con cinco posiciones, que miden metros 4X4 1|2, o sean 88 cuadrados, con azotea al frente y demás servicios. Ganan $70, con buenas garantías. Son muy frescos. Sirven para un tren de lavado o para familias decentes, que no tengan niños de 2 a 10 años.
24 m

ALQUILO MAGNIFICA NAVE, TECHO de azotea, con sala y saleta, propia para depósito, garaje o industria, de 250 metros y casa contigua de 110 metros, se prefiere un solo inquilino, en Cruz del Padre y Estévez, a tres minutos del nuevo Mercado. Informa: Teléfono A-9525. Rodríguez.
28 m

MARIANAO, CEIBA, COLUMBIA Y POGOLOTTI

Para la temporada de verano
Se alquila una hermosísima y muy fresca casa, sin muebles, con magnífico portal, espléndida terraza y mucho terreno, en esquina de fraile, con todos los tranvías de Marianao por la puerta; interiormente con todo el confort moderno, teléfono, alumbrado eléctrico en lámparas. Informan en la misma después de las tres de la tarde. Villa María Luisa, Steinhart, esquina a Robau. Buen Retiro. Marianao. Teléfono I-7941.
25 m

SE ALQUILA UN BONITO CHALET en el Reparto Buen Retiro, a media cuadra de la Avenida de Columbia y a una cuadra del tranvía: con portal, sala, comedor, 3 cuartos, hall, pantry, cocina, cuarto y servicio de criados; la llave e informes en Lealtad, 133, entre Salud y Dragones.
24 my.

Se alquila o vende en el Reparto La Sierra, calle 6a., esquina a 1a., listo para ser ocupado, un elegante chalet de dos plantas, completamente amueblado y rodeado de hermosos jardines. Las llaves calle 5a., esquina a 10, Reparto Almendares. Teléfono A-9591.
31 m

HORNOS DE CAL, SE ALQUILAN 3 hornos de cal, en el Puente Almendares. Informa: Higinio Hernández, Reparto Kohly.
27 my.

VARIOS

SE ALQUILA, EN UN PUEBLO MUY comercial, cerca de la Habana, un local propio para una liquidación, tiene armatostes, está en la principal calle. Más informes: Monte y Someruelos, vidriera.
27 m

SANTA ISABEL Y ARANGUREN. Ampliación Barrio Azul, Arroyo Apolo. Se alquila una casa de mampostería, acabada de fabricar, compuesta de sala muy grande, con 2 cuartos, agua abundante, patio, servicio y terreno para siembra. Informan: Aranguren, 7. Arroyo Apolo.
29 m

HOTEL VARADERO, S. A.

Se arrienda el "Hotel Varadero," de la sociedad anónima de su mismo nombre. También se oirían proposiciones para su venta. Para informes, dirijanse al Presidente de la sociedad, calle Siete, número diez y nueve, Oeste, Cárdenas.
C 3803 15d-8

HABITACIONES

HABANA

SE ALQUILAN, EN CASA PARTICULAR donde no hay más inquilinos, dos habitaciones chicas en la azotea, a matrimonio o dos señoras solas, de estricta moralidad, sin niños ni animales; son modernas y tienen agua, luz eléctrica y donde cocinar. Suárez, 45, altos, derecha.
27 m

GRAN CASA DE HUESPEDES. OBRApía, 57, los altos de Borbolla. Se alquilan amplias y ventiladas habitaciones, las hay que dan a la calle y en el interior con agua corriente, propias también para dependencia del comercio. Se exige moralidad. También se admiten abonados a la mesa.
28 m

EN GALIANO, 18, BAJOS, SE ALQUIla una hermosa habitación, amueblada, a persona de moralidad.
27 m

SE ALQUILA UNA HERMOSA HABITAción baja, en Castillo, 30, entre Monte y Cádiz, propia para dos dependientes, que trabajen fuera, o para un viajante.
7 jn

SE ALQUILA UNA HERMOSA HABITación, a señora o matrimonio solo, es casa de orden. Animas, 119.
27 m

EN $40 SE ALQUILA UNA SALA, CON 2 ventanas, a la calle en Industria. Dos meses en fondo. Más informes: Industria y Virtudes, accesoria al lado de la bodega, por Industria. Señor Montaner.
26 m

SAN RAFAEL, 144, ENTRE BELAScoaín y Gervasio. Departamentos y habitaciones altas y bajas, con agua corriente, casa nueva, se cambian referencias. Teléfono A-6857.

SE ALQUILA NPARA OFICINAS LOS espaciosos bajos de la casa O'Reilly, 30. Informan en Malojá, 12, bajos; de 8 a 11 y de 2 a 5. Teléfono A-4938.
26 m

TOMANDO Y DANDO REFERENCIAS, se alquilan dos habitaciones, a una cuadra de Belascoaín y del Nuevo Frontón. Oquendo, 114.
28 m

SE ALQUILAN HABITACIONES EN Inquisidor, 16, esquina a Santa Clara, en la misma informan. Presenten este anuncio.
27 m

Se alquilan espléndidas y ventiladas habitaciones, con luz eléctrica, teléfono y todas las comodidades deseables, en el nuevo edificio de San Ignacio, 12, primer piso. Teléfono A-1500.
28 m

SE ALQUILAN HABITACIONES, CON muebles, luz, servicio de criado y lavabos de agua corriente. San Lázaro, 75, segundo piso.
28 m

HERMOSA HABITACIÓN, EN CASA de familia, para matrimonio solo o señora. Gran baño, necesariamente referencias; puede verse a todas horas en Oquendo, 21, bajos, entre Animas y Virtudes.
24 m

SUAREZ, 102, ALTOS, HERMOSA HAbitación ventilada, dos balcones a la calle, lavabo, agua corriente, luz, llavín, para hombres solos o matrimonio sin niños, dos meses en fondo.
24 m

Casa de huéspedes, se alquilan habitaciones para hombres solos o matrimonio sin hijos, se da casa y comida, por 60 peos al mes, por persona. Reina, 71, altos. Teléfono A-2392.
27 m

Habitaciones altas, sin estrenar, con baño y todo servicio; muy frescas y ventiladas. Neptuno, 189, entre Gervasio y Belascoaín.
31 m

HOTEL IMPERIAL

Casa para familias. Punto ideal para el Verano. Se alquilan habitaciones y departamentos amueblados, con o sin comida. San Lázaro, 504. Teléfono A-9446.
15 jn

PALACIO PINAR

Se alquilan habitaciones con o sin comida. Veintidós balcones a la calle. Cocina extra. Precios cómidos. A-6355. Virtudes y Galiano.
C 3746 31d 1o.

PALACIO SANTANA

Zulueta, 83. Gran casa para familias, montada como los mejores hoteles. Hermosas y ventiladas habitaciones, con balcones a la calle, luz permanente y lavabos de agua corriente. Baños de agua fría y caliente. Buena comida y precios módicos. Propietario: Juan Santana Martín. Zulueta, 83. Teléfono A-2251.

CASA DE HUESPEDES: JESUS MARIA número 21. Teléfono M-5209. Tengo hermosas habitaciones para familias y departamentos para oficinas o casa análoga; hay hospedaje completo y comida para hombres solos, desde 45 pesos en adelante; admito abonados y medios abonados a comer a precios muy razonables.
31 my.

Hotel "CHICAGO"

Especial para familias. Situado en el punto más fresco y más hermoso y céntrico de la Habana. Espléndidas habitaciones con balcón al Paseo del Prado e interiores, con ventanas muy frescas. Buenos baños y duchas, luz eléctrica, toda la noche servicios completos y esmerados, espléndida comida, a gusto de los señores huéspedes. Precios económicos. Prado, 117. Teléfono A-7190.
4 jn

HOTEL BELVEDERE

Media cuadra del Parque Central. Esquina de Neptuno y Consulado, construcción nueva, a prueba de fuego. Tiene elevador. Todos los cuartos tienen baños particulares, agua caliente. Precios módicos. Teléfono A-9700.
8 jn

EN PRADO, 115, SE ALQUILA UN DEpartamento, es propio para fotografía, tren de limpiar calzado o cosa análoga. Informan en Puerta.
27 m

GRAN CASA NUEVA DE HUESPEdes. Minnesota House, grandes departamentos con balcón a la calle, a matrimonios sin niños u hombres solos. Fabricación moderna, todas las habitaciones con lavabos de agua corriente, muy frescas y mucha limpieza, a personas de estricta moralidad. Manrique, 120. Esquina a Situd. Teléfono M-5159.
9 jn.

HOTEL CALIFORNIA

Cuarteles, 4, esquina a Aguiar. Teléfono A-5032. Este gran hotel se encuentra situado en lo más céntrico de la ciudad. Muy cómodo para familias, cuenta con muy buenos departamentos a la calle y habitaciones desde $0.60, $0.75, $1.50 y $2.00. Baños, luz eléctrica y teléfono. Precios especiales para los huéspedes estables.

HOTEL "HABANA"

Habitaciones muy ventiladas y muy baratas. Rodeado de todas las líneas de los tranvías de la Ciudad. Cuatro Caminos, frente al Nuevo Mercado Abonos de comida. Pagos por adelantado o fiador. Baratísimos. Teléfono A-8825.
2 jn

HOTEL PALACIO COLON

Manuel Rodríguez Fillloy, propietario. Teléfono A-4718. Departamentos y habitaciones bien amuebladas, frescas y muy limpias. Todas con balcón a la calle, luz eléctrica y timbre. Baños de agua caliente y fría. Plan americano; plan europeo. Prado, 51. Habana, Cuba. Es la mejor localidad de la ciudad. Venga y véalo.

HARDIN'S HOUSE. CASA DE HUESpedes. Crespo, 9. Teléfono M-5010; con elevador, se alquilan habitaciones y aartamentos a todo lujo, amuebladas con todo el confort moderno.
6 jn.

CASA PARA FAMILIAS: LA PARIsién. San Rafael, 14, entre Consulado e Industria. Habitaciones con toda asistencia, esmerado servicio, precios módicos.
24 my.

SE ALQUILA, EN LO MEJOR DE LA Habana, dos hermosas habitaciones, altas, juntas o separadas, con luz eléctrica, teléfono, llavín y servicios sanitarios completo, para hombre solo o matrimonio sin niños. Calle de San Nicolás, 203, altos, entre Montes y Tenerife, oficina.
26 m

En Escobar, 10, altos, entre San Lázaro y Lagunas, se alquilan desde el lunes espléndidas habitaciones con muebleso sin ellos, a hombres solos, señoras solas o matrimonio sin niños. De estricta moralidad. Se da comida y todo servicio. Se ruena no molesten en los bajos.
29 my

SE ALQUILAN DEPARTAMENTOS Y habitaciones, a precios de verdadera situación, edificio Central Palace, situado en la calzada de Máximo Gómez, número 238, casi esquina a los Cuatro Caminos. Los tranvías de todos los puntos de la ciudad pasan por el frente. Casa de cuatro pisos, acabada de construir; tiene ascensor, agua en abundancia; también alquilamos los tres pisos juntos. Está preparada para lo que se quiera dedicar, hotel, casa de huéspedes, oficinas o viviendas; todas las habitaciones tienen timbre, teléfono y alumbrado. Informan en el mismo edificio, en el primer piso.
C 3708 15d 5.

MALECON, 83, ENTRE PERSEVERANcia y General Aranguren, alquila habitaciones sin comida, muy razonables.
25 my.

EL ORIENTE

Casa para familias. Espléndidas habitaciones con toda asistencia. Zulueta, 36, esquina a Teniente Rey. Teléfono A-1623.
31 m

DIARRITZ: GRAN CASA DE HUESpedes. Industria, 124, se alquilan habitaciones con toda asistencia; precios módicos. Abonados a la mesa a 20 pesos al mes.
15 jn.

CAMPANARIO, 194, ALTOS, SE ALquila una habitación a hombre solo o matrimonio; casa chica, de estricta moralidad.
26 my.

En la casa Egido, 10, entre Corrales y Apodaca, se alquilan varios grandes salones, juntos o separados, propios paara sociedades de recreo, Cines, escritorios, representaciones, etc. Entrada independiente por Zulueta. En el Encanto informan.
C1391 ind. 15 t.

Se alquilan espléndidas y ventiladas habitaciones en el nuevo edificio de Oficios, número 84; entre Luz y Acosta. Tiene elevador.
9 jn.

EN CASA PARTICULAR, NUEVA, SE alquila una hermosa habitación amueblada, con muebles nuevos; gran cuarto de año; hay teléfono; cámbiense referencias. Villegas, 88, altos.
24 m

CASA DE HUESPEDES, COMPOSTELA, 10, esquina a Chacón. Habitaciones muy frescas, con balcón a la calle, esmerado servicio y excelente comida. Se admiten abonados a la mesa.
25 m

HOTEL GLORIA CUBANA

Monserrate, 2, altos. Teléfono A-3463
HOSPEDAJE ESPECIAL PARA LAS FAMILIAS, ETC.
Lugar más céntrico y fresco de la Habana, en la primera cuadra del Parque Central; al fondo del Hotel Plaza. TRANVIA EN LA PUERTA
Se ofrecen magníficas Habitaciones y Departamentos a las familias y personas de estricta moralidad, con balcón a la calle.
Setenta habitaciones con lavabo de agua corriente.
Baños y Duchas de agua fría y caliente.
PRECIOS MODICOS, con desayuno, cama y comida a la Cubana y Española.
Propietario:
NORBERTO IRIBARREN
31 my

EN INQUISIDOR, 30, SE ALQUILA UNA magnífica sala propia para oficina o consulta médica, también tres habitaciones juntas o separadas, con luz eléctrica y teléfono. Para informes: San Ignacio, 92, preguntando por Luz.
24 m

SE ALQUILAN HABITACIONES amuebladas a hombres solos o matrimonio sin niños, en Suárez, 3, altos, cerca de Monte.
1 jn.

PRADO, 113

Gran casa de Huéspedes de Miguel Monzó. En esta casa de reciente reconstrucción, se alquilan habitaciones y departamentos con toda asistencia, con muebles o sin ellos. Especialidad para familias estables. Casa de estricta moralidad y esmerado servicio. En la misma se admiten proposiciones por su amplio zaguán.
26 my.

ESPLENDIDAS HABITACIONES

Con o sin muebles, todas con agua corriente. Baños fríos y calientes. Restaurant, café, repostería y helados. Preciosódicos. Pagos adelantados o fiador. Hotel "Cuba Moderna". Cuatro Caminos. Teléfono M-3569.

HOTEL ROMA

Este hermoso y antiguo edificio ha sido completamente reformado. Hay en él departamentos con baños y demás servicios privados. Todas las habitaciones tienen lavabos de agua corriente. Su propietario Joaquín Sorarrás, ofrece a las familias estables, el hospedaje más serio, módico y cómodo de la Habana. Teléfono: A-9268. Hotel Roma: A-1630. Quinta Avenida. Cable y Telégrafo "Romotel."

SE ALQUILA UNA HABITACION ALta, con balcón a la calle, en San Ignacio y Jesús María. Precio 30 pesos. Informan en la bodega.
25 m

A SEÑORA O SEÑORITA, SE ALQUILA una buena habitación, en casa de familia, único inquilino, en buen punto, luz y teléfono. Se piden referencias. San Lázaro, 183, bajos. Habana.
24 m

HOTEL "EL CRISOL"

Lealtad, 102. Teléfono A-9158. Con todas comodidades y precios económicos, servicio privado en todas las habitaciones y agua caliente, buena comida. Braña Hermano y Vivero.
27 my

En O'Reilly, 72, altos, entre Villegas y Aguacate, hay departamentos desde 15 pesos hasta 20, sin muebles. Llavín jardín, brisa, etc. Unicamente a hombres solos. Indispensable buenos antecedentes y dos meses en fondo.
24 my.

SE ALQUILA UNA HABITACION BAja, de construcción moderna, con luz eléctrica. Informan en Monte, 302, joyería.
24 my.

EN CASA PARTICULAR, SE ALQUIla una habitación, se desean buenas referencias. Concordia, 167, antiguo, altos, entre Oquendo y Soledad.
24 my.

UNA SALA MUY GRANDE Y FRESC

Compra y Venta de Fincas, Solares Yermos y Establecimientos

COMPRAS

COMPRO PROPIEDADES

de 5.000 pesos hasta 20.000 pesos, en el centro o en el Cerro. Compro 3 ó 4 casitas que no excedan de 7 a 8 mil pesos. Informes: Concordia, 157, altos. Mande detalles por escrito. García.
... 31 m

Quiero invertir de 40 a 50 mil pesos en propiedades, que lo valgan a mi juicio, teniendo en cuenta la baja de la propiedad. Pago en efectivo. Se atiende con preferencia los escritos, dirigidos a Gottardi. Para entregar a Luis Berriel. Monte, 271. Habana. Teléfono M-1370.
19789 26 m

COMPRO EN EL VEDADO, PARTE ALta un chalet que valga sobre 75.000 pesos: otro de 30.000, y una buena casa de una planta con seis cuartos, de 60 mil pesos. La fabricación ha de ser de primera. Más dos casitas de 15 a 20 mil pesos para renta. En Prado dos buenas casas para familia. También compro casas antiguas en barrio comercial, para derribarlas o para renta. Triana, San Indalecio, 11 y medio. Teléfono 1-1272. No corredores.
19683 28 my.

No venda por menos de lo que vale; no soy corredor y doy dinero casi el valor de su propiedad, en todas cantidades. Los señores corredores serán también atendidos. J. M. Valdivia. Apartado, 50. Teléfono A-4358.
19664 17 jn

DIRECTO DE SU PROPIETARIO DEseo comprar por su valor actual una casa de sala, saleta, tres cuartos, patio y traspatio, que esté situada en el Cerro, cerca de la calzada; no pido ganga ni pago; Para tratar, Monte, 19, altos, de 8 a 10 y de 12 a 2
19556 27 my.

VENTA DE FINCAS URBANAS

SE VENDE EN UN PUEBLO MUY COmercial de esta Provincia, una espléndida casa, propia para establecimiento y familia, se da en mucha proporción, pudiendo dejar una parte en hipoteca, con módico interés. Más informes: Monte y Someruelos, vidriera.
20081 27 m

SE DESEA COLOCAR UNA COCINERA, formal, para casa de moralidad; no le importa ayudar a limpiar; desea poca familia. San Rafael, entrada por Oquendo, 14L
20084 26 m

VENDO UNA CASA, CON SALA, SAleta, tres cuartos, dos ventanas, a dos cuadras de Belascoaín, en $8.500. Y vendo dos casas juntas, con 4 cuartos, sala, saleta, baño intercalado, todas de cielo raso, a una cuadras de Belascoaín. Julio Cil. Oquendo, 92.
20086 3 jn

VEDADO: SE VENDEN DOS HERMOsas residencias, en B y 27, una de esquina, de altos; y otra de centro, de bajos; tienen espléndidos baños, seis habitaciones familia, hall, sala, recibidor y lujoso comedor, garaje dos máquinas y cuartos criados y chauffeur, es una ganga en 115 y 85 mil pesos cada una, valen el doble y admite 55 mil pesos en check de Digón y Hermanos, sin corredor.
20070 28 m

SE VENDE UN CHALET, CON UN GAraje, situado en la calle Enamorados y San Julio, Reparto Santos Suárez, punto muy fresco y sano, con mil ciento cinco varas, en precio de verdadera ganga. Para informes su dueño: O. Bitchman, Luyanó, 27. Teléfono 1-3[illegible]
20061 8 m

ESQUINA CON ESTABLECIMIENTO: vendo una en la Habana, construcción moderna y preparada para altos. 140 metros. Informa: Roque Montells. Habana, 80; de 9 a 11 y de 3 a 5.
20010 29 m

SE VENDE LA CASA SAN LAZARO, 27-A, Vibora, a dos cuadras Calzada, entre San Francisco y Avenida de Concepción; se compone de sala, saleta, con 4 habitaciones corridas, patio y un gran traspatio, con un cuarto al fondo. Precio $7.250. Vale mucho más. Informan en la misma.
20020 31 m

SE VENDE UNA CASA PARA FABRIcar, de 6X18, cerca de Belascoaín. También un terreno de esquina, de 21X22 varas, con arrimos, en el Reparto Santos Suárez. Su dueño: San José, 176, entre San Francisco e Infanta.
20116 26 m

SE VENDE: EN MARIANAO, CALLE de Samá esquina a San Andrés, precioso y confortable chalet, edificado en terreno propio, compuesto de cuatro mil ciento seis metros, de fabricación reciente, tiene una sola planta que consta de portal, sala, vestíbulo, hall, pantry, seis cuartos dormitorios, tres de baño completos, dos comedores, cocina, garaje espacioso con un cuarto y cuarto de baño. Puede adiflcarse de ideal para una familia de gusto. Informa: doctor Chiner, Abogado. Obrapía, 19. De 10 a 1, y de 2 a 4, días hábiles.
24114 26 m

VENDO LAS CUATRO MODERNAS Y lindas casitas de la calle de Flores, números 25, 27, 29, 31, quedan entre San Leonardo y Enamorados, reparto Santos Suárez, segunda cuadra al tranvía directo de la Habana, las vendo juntas o por separadas, vean las cuatro y escojan la de su agrado, y traten personalmente con su dueño en San Mariano, número 78-A, casi esquina a Armas, Vibora. También vendo todo o parte de solar de esquina que colinda con la número 25, a 9 pesos metro; las casitas están fabricadas para echarles altos por sus paredes de citarón, urge venderse en esta semana, por embarcarse su dueño. Se deja en cada casa lo que quieran en hipoteca, siempre están alquiladas, dan el 12 por ciento. No corredores.
20131 26 m

GANGUITA: VIBORA, CALLE DE SAN Mariano, parte alta, vendo una casa de mampostería, con sala, saleta, dos habitaciones y sus servicios. Renta $50. Su precio $4.700. Se informa en San Mariano, 78-A, casi esquina a Armas.
20130 26 m

URGE VENTA CASA MODERNA, A dos cuadras de la Calzada, sala, saleta, 4 cuartos, en ocho mil pesos, mitad contado. Palatino, 1. Señor Rodríguez. Teléfono 1-2895; de 7 a 9 y de 12 a 2.
2011 7 27 m

R. RIAÑO

Bufete y Notaría de los doctores Rodríguez Ecay y Sánchez Victores. Compostela, 19; de 8 a 11 y de 1 a 4. Teléfono A-7408. Compro y vendo casas en la Habana y sus Barrios. Tengo dinero para hipotecas en todas cantidades.

HABANA

Calle de Muralla, de 3 plantas, $100.000; Cienfuegos, de 3 plantas, moderna, en $80.000; Cárdenas, dos plantas, moderna, $24.000; Neptuno, esquina, dos plantas, $45.000; Salud, esquina, antigua, con establecimiento, dos plantas, en 16 mil pesos y dejo parte en hipoteca; Aramburo, planta baja, $11.000; Teniente Rey, antigua, 10[illegible] metros cuadrados, $11.000; San Miguel, antigua, $14.000; Lagunas, de 2 plantas, moderna, $25.000; Blanco, moderna, 2 plantas, renta $250, en $24.000; otra en Blanco, antigua, buena medida, en $16.000; San Rafael, 2 casas, en 28 mil pesos; Jesús María, moderna, de 2 plantas, en $30.000; Reparto Las Cañas, dos casas modernas, una hace esquina, cielo raso, a $7.000 cada una.

JESUS DEL MONTE Y VIBORA

Bonito chalet en Milagros, con muchas comodidades, en $35.000; San Francisco, muy bien situada, en $20.000; Quiroga, esquina, buena renta, $16.000; Santa Gertrudis, con jardín, en $13.000; Santos Suárez, a una cuadra de la Calzada, magnífica esquina de 2 plantas, con establecimiento, $25.000; Cueto, fabricación de concreto, $18.000; Pérez, cielo raso, en $4.500; otra de madera, 9X26, $2.800, entregando de contado $2.700 y el resto a diez pesos mensuales: Acierto, moderna, 6X39, en $8.000; Fábrica, 2 casas, modernas, a $5.500 cada una; San Francisco solar de 20X40, a la brisa, a $11 metro cuadrado. R. Riaño. Compostela, 19. Teléfono A-7408.
20136 26 m

VENDO O HIPOTECO

Urge hacer la operación, vendo en $4.500, como verdadera ganga, el solar de esquina de Rodríguez y Manuel Pruna, mide 20X31, o lo hipoteca en $1.500, se prefiere vender. No pago comisión.

TAMBIEN UNA FINQUITA EN EL pintoresco pueblo del Calabazar, con una superficie de 30.000 varas, tiene una espaciosa y moderna casa de mampostería, ésta la doy a $0.50 vara, terreno y fabricación; o tomo $2.500 en hipoteca. No pago comisión. Para informes en Neptuno, 58, sastrería, de 4 a 6, hora fija. A-9172. O en San Mariano y Armas, bodega, Vibora.
20130 26 m

PROPIA CASA RECIEN CASADOS

Víbora, calle de San Mariano, parte alta y saludable, vendo una preciosa casita con sala, saleta, dividida por columnas, dos habitaciones, baño y demás servicios; además tiene dos hermosos departamentos, con pisos de mosaicos en los bajos, propios para otro matrimonio o familia; los pisos de los altos son de mármol y techos de cielos rasos; esta casita fué fabricada por su dueño a capricho, sin reparar en gastos, dándola en estos días en verdadera ganga, 6.500 pesos. Se enseña todos los días, en San Mariano, 78-A, casi esquina a Armas. No corredores.
20131 26 m

SE VENDE UNA CASA CON 12 HAbitaciones, instalaciones sanitarias, con 42 metros de fondo por 11 de frente, en la calle de Real de Marianao, casi regalada. Informa: Pedro Pelegrín. Paula, 15, altos. Teléfono A-0704.
19869 24 m

SANTA ISABEL Y ARANGUREN. AMpliación Barrio Azul, Arroyo Apolo, se vende una casita de mampostería, acabada de fabricar, compuesta de sala, muy grande, con 2 cuartos, abundante agua, patio y terreno para siembra, todo cercado. Su precio $2.500. Informan en Aranguren, 7, Arroyo Apolo.
19874 29 m

CHALET POR 15.000 PESOS

Vendo resto hasta 55.000 pesos en hipoteca, terminado de fabricar, lujoso, calle 11, entre 4 y 6. Propietario: Jorge Govantes, San Juan de Dios, 3. Teléfono M-9595 y F-1667.
19921 31 my.

VENDO UNA CASA NUEVA, CIELO raso, sala, saleta, 4 cuartos, dos plantas, $23.000. San Rafael, cerca Universidad, otra: sala, saleta, tres cuartos, 6 y medio por 20, $8.500; y un solar con frente Carlos III, 10 por 40, barato. Habana y Obrapía, sombrerería; de 10 a 11 y de 3 a 4.
19897 24 m

EN 22.000 PESOS SE VENDE UNA gran casa de dos plantas 750 varas de terreno, frente a la panadería La Primera de Aguiar. Línea del Vedado americano, calle Diez, entre Primelles y Mendoza. A-8111. Señor Camilo González, en Obispo, 40, por Habana.

EN 4.500 PESOS SE VENDE UNA CASA de madera, con diez metros de frente por 26 de fondo, en la calle 11 y San Francisco, reparto Lawton, Víbora, señor Manuel González. En la misma informan.

EN DIEZ MIL PESOS Y RECONOCER una hipoteca se vende la casa Esperanza, 144 de tres pisos. Acabada de fabricar. No está alquilada. En la misma, señor Francisco Laguardia.

SE EVNDE EN GANGA LA HERMOSA casa Luyanó 189-A, para una larga familia; seis cuartos, tres salas, dos baños, dos entradas; no está alquilada; las llaves en la ferretería de Oquendo y San José, Teléfono A-6143. Señor Carlos Rosas, de 8 a 9 y de 2 a 5.

EN 3.500 PESOS SE VENDE LA CASA Octava, número 4; portal, sala, saleta en el centro, cuatro cuartos; de 12 a 2. Teléfono A-8811. Camilo González.

EN 16.500 PESOS SE VENDE LA CASA de dos plantas, Zanja, 97. En la ferretería de Oquendo y San José, señor Carlos Rosas, teléfono A-6143, de 8 a 9 y de 2 a 5.
24 my.

CUETO CASI ESQUINA A LUYANO, A una cuadra de la iglesia nueva, se vende una casa de reciente construcción, 8.50X39 metros, muy amplia, cómoda y capaz para regular familia. Trato directo con Fermín Gutiérrez, Luyanó, 115-A, tienda de ropa.
19859 29 m

VENDO UNA BUENA CASA, SOLIDA construcción, situada en buen punto, en $9,000, pudiendo dejarse una buena parte en hipoteca al 8 por ciento sobre la misma. Informan: Gervasio, 131, bajos.
19753 25 my.

LEA ESTO: VENDO LA CASA SAN Miguel, 87, con sala, saleta, 4 habitaciones, cuarto de baño, pisos finos, clara y ventilada, sólo a 3 cuadras de Galiano; buen puntal y techo de loza por tabla. $22.500, único precio. Su dueña la vive y enseño; dejo algo en hipoteca.
19732 29 my.

SE VENDE EN EL VEDADO UN CHAlet de lujo, magníficamente situado, en la calle 21 y B. Cinco cuartos altos, sala, biblioteca, comedor, etc., etc. Garage y demás comodidades para criados. Tiene jardín todo alrededor. Informan en 27 y B, altos. Teléfono F-1812.
19794 3 jn.

CASA EN EL VEDADO

Se vende baratísima una espaciosa y fresca casa de 8.66 por 42.33 m. en lugar céntrico, con jardín, sala, saleta, 5 cuartos y el de criados, comedor corrido, cuarto de baño con cuatro aparatos, y agua caliente; cocina de gas. Tiene al fondo un buen solar de 7.35 por 32.50 con salida a otra calle, propio para garage o chalet. Todo en 21.300 pesos y reconocer cómoda hipoteca de 7.700 pesos al ocho por ciento. Pueden venderse por separado. Se oyen ofertas. Dueño: Calle D, número 14, teléfono F-1000.
19802-3 24 my.

SE VENDE UN SOLAR, TODO FABRIcado, con una casa y siete cuartos de madera, nueva. Rentan noventa y tres pesos al mes. Su precio 4.500 pesos. Informan en la calle Miramar, número 14, Reparto Columbia, Marianao.
19668 26 my.

JUAN PEREZ

¿Quién vende casas?..... PEREZ
¿Quién compra casas..... PEREZ
¿Quién vende fincas de campo, PEREZ
¿Quién compra fincas de campo? PEREZ
¿Quién toma dinero en hipoteca? PEREZ
Los negocios de esta casa son serios y reservados.
Pelascoaín, 34, altos.

SE TRASPASA EL CONTRATO DE UN solar de 14 varas por 57, a $7 vara, teniendo que entregar unos $2.300 la contado y el resto en mensualidades de 35 pesos. Está situado en la calle Estrampes, entre Libertad y Milagros, acera de la brisa, por el fondo el carrito de Santos Suárez y Parque Central, dos cuadras de los parques y a una cuadra del gran cine y restaurant. Trato directo con el interesado Pío Fernández, en Amistad, 52. Teléfono A-8381.
19660 13 jn

ATENCION

Vendo 4 casitas en el Cerro, a 5 000 pesos cada una y 2 en la Habana, de dos plantas. Baratas. Amistad, 136. B. García, informes.

Ganga sin igual. En $4.500 y reconocer $18.500 al nueve por ciento, vendo una casa de dos pisos, es un gran negocio para el comprador. Véame directamente el comprador. No quiero intrusos ni doy corretaje. Santa Felicia, número 1, Chalet, entre Justicia y Luco, Jesús del Monte, Señor Ramón Hermida.
19356 26 my.

TOMAS PEREZ CANTILLO, SAN BEnigno, 94, esquina a Coco. Compro y vendo casas y solares en la Víbora, de esquina y centro, de 10 metros por 40 y de 20 por 40, desde $4 metro, en las calle de O'Farril, Chaple, Juan Bruno Zayas y Flores, esquina a Coco; gestiono asuntos en Hacienda y en Sanidad.
19729 23 my.

BUEN NEGOCIO: CASA EN CONSDtrucción, casi todo el material para terminarla; muy barata; urge el negocio. San Leonardo, 4, casi esquina a Flores, Jesús del Monte, Reparto Santos Suárez.
18197 28 my.

VENDO

en la calle Puerta Cerrada una casa; 8 por 20: renta 75 pesos, en 8 000, y dos en Antón Recio, y una en Jesús del Monte y tres en Animas. Informan: B. García, Amistad, 136.

Se vende y puede serle negocio, es propio para persona de gusto. Si quiere no necesita disponer de un solo centavo en efectivo, y hacerse del más moderno y espléndido chalet, acabado de terminar, en la Calzada del Cerro, número 530, esquina a Tulipán; se compone de sala, saleta, doble hall, gabinete, 4 espléndidas habitaciones altas, cuarto de criada, garaje, cuarto de chauffeur, pantry, doble servicios, de amos y uno de criados espléndida cocina, decoraciones de lo más alegórico, el que se vende o cambia por casa, aunque sea antigua, siempre que esté de Egido para dentro. Su dueño: M. Recarey. San Rafael, 120 y medio; de 11 y media a 12 y media; o de 6 a 7 p. m. Tulipán casi esquina a Cerro, chalet en construcción, en horas laborables.
16533 27 my

CASA Y TERRENO

En $6.000 y reconocer $1.000 en hipoteca, casa mampostería, portal, sala, seis cuartos, 1.300 varas, terreno llano, cercado reja hierro. Reparto Buena Vista. Figuras, 78. A-6021. Llenín.

EN $3.000, ULTIMO PRECIO, CASA portal, sala, comedor, tres cuartos, pisos finos, gran patio, mampostería y madera, frente a la fábrica Palatino. Cerro. Figuras, 78; de 12 a 9. Llenín.
19510 27 m

PROPIA PARA UNA INDUSTRIA

(o para reedificar de nueva planta), se vende o se arrienda una propiedad cerca del litoral de San Lázaro. Renta actualmente más de 200 pesos mensuales. Trato directo en Galiano y Neptuno. Pelletería.
17669 4 jn

RAMON REVILLA

Compra y vende toda clase de establecimientos, fincas rústicas y urbanas. Amistad y Barcelona, café. Teléf. A-4002.

RAMON REVILLA

Vendo tres casitas en el centro de la ciudad; rentan sesenta pesos; en $6,000. Amistad y Barcelona, café. Tel. A-4002.

RAMON REVILLA

Mucho dinero para hipoteca al tipo más bajo. Amistad y Barcelona, café. Teléfono A-4002.

RAMON REVILLA

Vendo una esquina de 350 metros, en el mejor barrio comercial, casi regalada. Amistad y Barcelona, café. Teléfono número A-4002.
18701 26 my.

SOLARES YERMOS

VENDO UNA MANZANA DE 6 MIL metros, a una cuadra de Infanta, propia para hacer casitas o industria; y un lote a una cuadra de Carlos III, propio para un faraje. Julio Cil. Oquendo, 92.
20087 3 jn

SE VENDE UNA ESQUINA DE FRAIle, en el corazón del Vedado, parte frente calle de letra esquina a 19, con 1550 metros de superficie. Precio equitativo y facilidad de pago. Se aceptaría también permuta total o parcial contra casa en el Vedado o la Habana. Dirigirse a: A. Portuondo. Edificio Barraqué, 600. Teléfono M-2517.
20059 26 m

SE TRASPASA POR EL MISMO DINEro que he dado, un solar de 19 varas de frente por 42 de fondo, en el reparto San José, Bella Vista, Avenida Beatriz y Tercera, de esquina, solar de gran porvenir. Informan: Reina, 107-A. De 9 a 11 y de 3 a 5.
20067 28 m

SE VENDE, AL PRECIO DE UN PEso diez centavos el metro, un lote de veinte mil metros, con frente a la carretera de Mantilla y en el centro de un lindo barrio, cuyo parquecito es la entrada y pertenece a esta propiedad: tiene hermosa arboleda, terreno alto y llano, con grandes vistas sobre la Habana, propio para residencia o Reparto, triplicándose el dinero al hacerlo, pues al frente, en el reparto La Lira, de Mer[illegible], se vende a tres pesos. La luz eléctrica ase están instalando en la carretera, en lotes de diez mil metros a uno veinte; también se cambia por un buen chalet, abonándose la diferencia. Dueño: Dr. Rosa, carretera de Mantilla, número [illegible], quinta La Rosa. Kilómetro 6.
19920 27 m

QUIERE PONER SU DINERO SEGURO? Cómpreme un solar, Víbora, a dos cuadras de los carros de Santos Suárez, a plazos, teniendo que dar poco dinero de entrada y al mes. Informan: Cupedrado, 41. Teléfono A-5839. Arango.
19968 29 m

VENDO A $27 EL METRO, SOLAR 900 metros, 18x50, con primera hipoteca de $10.500 al 7 por ciento, quedan 9 meses, en B y 29, Vedado a 15 metros del tranvía Marianao y Parque Central ¡Esta es la mejor inversión ahora con la crisis de los Bancos! El punto más alto y saludable. S. Soler, Acosta, 37, de 11 a 1 y de 5 y media a 8. Domingo todo el día; sin corredores.
19744 25 my.

SE VENDE: GRAN ESQUINA, EN EL Reparto Almendares, junto al tranvía, mide 2.000 varas cuadradas, a $4.60 vara, con casa de madera y todos los servicios. Entra casa, esquina y centro igual precio. Informa: su dueño: Pasaje B, esquina a 5. Reparto Buena Vista, de López.
19776 24 m

HORROROSA GANGA

porque urge la venta, el mejor negocio que jamás pudiera presentarse a usted. Lo tengo yo, esto es, vendiéndole varias manzanas de terreno en las inmediaciones de Cojímar, junto al pueblo y a los baños, con frente a la carretera del Morro. Acuérdese lo que valía el Vedado y lo que vale hoy; estos terrenos tan pronto se construya el puente Habana, que no tardará mucho tiempo, valdrá más que los del Vedado; hoy puedo dárselos baratísimos y para invertir en terreno no hallará mejor oportunidad; hay tres vías de comunicación, dos por carretera y una por tranvía eléctrico, cuya vía está ya construída y en ese lugar se va a construir un pueblo que se llamará Hersey. Venga a verme, y le daré más pormenores de este negocio. Informan en Monte, 19, altos, de 8 a 10 y de 12 a 2. Alberto.
19318 26 m

TERRENOS, VENDO A UNA CUADRA de Infanta, una manzana con 6,000 metros y dos lotes cerca del nuevo Frontón, con 800 metros, propios para industria. Julio Cil. Oquendo, 92, esquina a Desagüe
19221 26 my.

Vea esto que es ganga: En la ampliación de la calle 27, de Infanta a Marina, hoy Washington, se venden 474, propio para residencia o garage. Informa su dueño en el número 5 de la misma.
18813 27 my.

SE VENDE UN SOLAR EN LA AMpliación del Reparto Almendares, calle 12, entre 9 y 10, una cuadra del parque número 2; mide 12 por 46, o sea 552 varas. Su dueño, Apodaca, número 58. Benigno López. Se venden puertas y persianas nuevas y de uso.
18338 24 my.

SE VENDE UN TERRENO DE 6,400 metros, calle Real, Marianao, la mejor situación; precio muy bajo. Informes: Ricla, 111. Leiva y García.
... 24 my.

APROVECHE ESTA OPORTUNIDAD INCOMPARABLE

Vendo solares en el Reparto Almendares, frente a las líneas de playa Estación Central, Vedado y Marianao, a plazos y al contado. Admito cheques libretas y bonos de los bancos Español, Nacional e Internacional en pago de los mismos, a la par. Estos mismos pueden comprarlos dando cien pesos de entrada y diez pesos al mes. Para informes: su dueño. José Piñón, calle Hospital, número 7, altos, entre Neptuno y Concordia. Teléfono M-2981. Habana.
19074 29 my

SE VENDE

Una magnífica manzana, con frente sobre Carlos III, de 68 metros, superficie 4731 metros, a 75 pesos metro, otro terreno en Estrella, entre Lyesterán e Infanta, superficie 2.300 metros, a 45 pesos metro, en los dos se acepta parte en hipoteca, la esquina de Infanta y Estrella superficie 413 metros, la esquina de Oquendo y Maloja superficie 1351 metros, a 45 pesos metro, la totalidad, se vende por parcela, la de Subirana y Sitios 1630 metros. Informa su dueño: Ramón Peñalver. San Miguel, 123, altos; de 7 a 9 y de 12 a 2
19131-32 24 m

REPARTO ALNENDARES OFICINA

Aprovechen ganga: se venden solares a $1.300, a plazos, en el Reparto Almendares, pagando $100 de entrada y $15 mensuales, sin interés. Para informes, diríjase a al oficina de Mario A. Dumas y S. Alpendre. Calle 9 y 12. Teléfono I-7260. Reparto Almendares. Marianao.
... 8 jn

¡OJO¡ AL NEGOCIO

Gran café y fonda. Por enfermedad de uno de los socios se vende un buen café y fonda, en casa espléndida de inmejorables condiciones higiénicas. Informan en la vidriera del café La Diana.
19693-94 24 my.

DOS SOLARES, JUNTOS O SEPARAdos, vendo sumamente baratos, en el saludable y pintoresco reparto San José de Bella Vista, en el crucero de la Víbora. Son llanos y están a la sombra y brisa. Teléfono A-0832.
19324 31 my.

EN JESUS DEL MONTE, SAN INDAlecio, entre el Parque Santos Suárez y Calzada Príncipe Alfonso. La Domiciliaria. Vendo: manzana tres con 9.330.60 varas cuadradas, a doce pesos. Media contigua cuarta, con 3.043.536 varas cuadradas, a doce pesos. Un solar frente a la brisa, paraje alto, alegre, fresco, muy saludable, tiene alcantarillado interior con agua por demolición de casa que había, tiene varas cuadradas 691.352, a catorce pesos. Dueño: Correa, 20.
17871 26 m

RUSTICAS

VENDO FINCA CERCA DE LA HABAna, buena casa, donqui, cañerías, dos mil frutales, palmas. En 16.000 pesos, mitad contado. Palatino, 1; de 7 a 9 y de 12 a 2. Señor Rodríguez. Teléfono I-2895.
20117 27 m

GARANTICE SU DINERO

Se venden unas pequeñas finquitas frente a la gran finca "El Chico", del señor Presidente de la República, en la carretera del Cano al Wajay, todas con frente a la carretera y mucho arbolado. Fácil comunicación y forma de pago. Agua y luz eléctrica. Informan: Habana, número 82. Teléfono A-2474.
P 30d 2.

GANGA: EN $2,000, SE VENDE UN solar que mide 225 metros; tiene fabricado departamentos de madera; calle principal del Reparto de Juanelo, Luyanó; gana $30 mensuales. Informa su dueño en San Joaquín y Zequeira, bodega, J. C. García.
19218 24 my.

PROPIEDADES

Se venden 2 propiedades en la calle Neptuno, de esquina, cerca de Belascoaín, con una superficie de 208 metros, en 40 mil pesos y dejo 20 mil en hipoteca, al 10 por 100. Rentan $265 mensuales. Amistad, 136 B. García.
... 31 m

ESTABLECIMIENTOS VARIOS

VENDO UN CAFE

En 12 mil pesos, vende 150 pesos diarios; 10 años de contrato se admite la mitad a plazos. Informa: Reina y Rayo, Peraza

CASAS DE HUESPEDES

Vendo una, en punto céntrico, en 5.000 pesos y tiene buen contrato; y tengo 3 más en venta; una deja al mes, libres 600 pesos. Informa: Federico Peraza, Reina y Rayo, café.

VIDRIERAS DE TABACOS

Vendo en 600 pesos una buena; venta y poco alquiler, y otra en 1.500 pesos; otra en $3.000; otra en $4.000, y otra se arrienda; para más detalles: Informa, Federico Peraza, Reina y Rayo.

VENDO EN 1.500 PESOS BODEGA

en Jesús María; cinco años de contrato. Paga poco alquiler. Vende 60 pesos diarios. Tiente mucho barrio. Bien surtida. Es una ganga. Informa: Federico Peraza, Reina y Rayo.
19833-933 31 my.

HOTELES EN VENTA

En toda la ciudad, de todos precios, a plazos y al contado. Informa: Federico Peraza, Reina y Rayo, café. Teléfono A-0374.

BODEGAS EN VENTA

En Jesús del Monte, Cerro, Vedado, Regla, Marianao, Jesús María Sitios, Pueblo Nuevo, San Lázaro y en toda la ciudad, desde 2.000 pesos en adelante, con buen contrato y comodidades para familia. Soy el que más práctica tengo en este negocio. Informa: Manuel Fernández, Reina y Rayo, café.

CAFES EN VENTA

Uno en el centro de la ciudad, en 12 mil pesos; otro en 6 mil pesos; otro en 18 mil pesos; otro en $650. Con fondo 18 mil pesos; otro en $650. Con fonda y bodega. Informa: Federico Peraza, Reina y Rayo, café.

BUEN NEGOCIO: SE VENDE UNA VIdriera de tabacos y quincalla, en lugar de mucho tránsito, tiene contrato y paga módico alquiler. Informan: Monte, 19, vidriera.
19915 24 m

SE VENDE UNA CASA DE HUESPEdes, por no poderla atender su dueño, en el mejor punto de la Habana. San Lázaro, 75, segundo piso.
19847 28 m

MANUEL LLENIN

Corredor legalizado. Compro y vendo casas, solares y establecimientos, dinero en hipoteca, no tengo socios ni empleados, solo garantizo mis actos. Figuras, 78, cerca de Monte. Teléfono A-6021: de 12 a 9.

BODEGAS EN EL VEDADO

En $3.500 bodega, local moderno, muchísimo barrio, pudiendo ponerle mesas de café sin estorbar nada a la bodega; harían gran negocio. Figuras, 78. A-6021; de 12 a 9. Manuel Llenín.

EN JESUS DEL MONTE

Vendo bodega en $5.500; otra en $6.500, cantineras, buenos puntos, mucho barrio, alquileres baratos y contratos; contado y plazos, comodidad para familia. Figuras, 78. A-6021. Manuel Llenín.

BODEGAS EN BELASCOAIN

Vendo una en $5.500; otra en $6.000; alquileres baratos y contratos; pueden vivir de la cantidad sola, contado y plazos. Figuras, 78. A-6021; de 12 a 9. Manuel Llenín.

CAFE Y FONDA

En $8.500, café y fonda; alquiler barato y contrato; hace buena venta; cerquita de los muelles. Figuras, 78. A-6021. De 12 a 1. Manuel Llenín.

CARNICERIA BARATA

Vendo, baratísima, una carnicería en Jesús del Monte, completamente moderna, contrato, alquiler $25, tiene una habitación independiente. Figuras, 78. Teléfono A-6021; de 12 a 9. Manuel Llenín.
20123 3 jn

HOTEL HABANA

Se vende o se arrienda un buen restaurant, en el mejor punto de la Habana. Y se alquila una puerta para poner una vidriera dulcería. Informa: Federico Peraza. Reina y Rayo, café.
20044-45 7 jn

CAFE Y RESTAURANT SE VENDE. este negocio por causa de otros intereses. Hay buen contrato, cuatro accesorias, venta tres mil pesos mensuales. Restaurant está alquilado por el mes solo y la cantina queda libre 40 pesos. Apartado 264, Habana, informan.
19176 27 my.

BUEN NEGOCIO: USTED QUIERE comprar una vidriera de tabacos y cigarros, en lugar de mucho tránsito y como negocio para usted, venga a verme con uno que entienda del negocio y decidido a comprar, para probarle la ventaja de la misma. Belascoaín, 64, esquina a Salud.
19646 24 my.

VIDRIERA DE TABACOS

Se cende una, en 2 mil pesos, con contrato, sola en esquina. Alquiler 50 pesos, con comida para una persona. Deja diario 7 a 8 pesos libres. Amistad, 136. B. García
... 31 m

RAMON REVILLA

Si usted quiere vender sus propiedades pronto o tomar dinero en hipoteca, avíseme; voy a su domicilio; operaciones rápidas y reservadas. Amistad y Barcelona, café. Teléfono A-4002.

RAMON REVILLA

Vendo un café, venta de 90 a 100 pesos diarios, en 5.000 pesos: mitad al contado. Amistad y Barcelona, café. Teléfono A-4002.

RAMON REVILLA

Vendo una bodega, cinco años de contrato, muy surtida, vende de 80 a 100 pesos diarios, en 7.000 pesos, mitad al contado. Amistad y Barcelona, café. Teléfono A-4002.

RAMON REVILLA

Vendo una bodega sola en esquina, cantinera, en 4.000 pesos, mitad al contado. Amistad y Barcelona, café. Teléfono A-4002.

RAMON REVILLA

Vendo una esquina con 250 metros, nueva, con establecimiento y cuatro accesorias, renta en solo recibo 100 pesos mensuales, en 11.000 pesos. Amistad y Barcelona, café. Teléfono A-4002.

RAMON REVILLA

Cafés, bodegas, hoteles, casas de huéspedes, vidrieras de tabacos de todos precios. Amistad y Barcelona, café. Teléfono A-4002.

RAMON REVILLA

El corredor más conocido y mejor relacionado en la Habana, y por lo mismo el más capacitado para hacer negocios. Amistad y Barcelona, café. Tel. A-4002.
19676 1 jn.

HUESPEDES

Se vende la casa de huéspedes, Neptuno, 2-A, frente al Parque Central, con 24 habitaciones, tiene contrato y paga un mínimo alquiler de $245, por embarcarme en la actual primavera la doy en un precio muy razonable. Informes en la misma, el dueño.
19616 2 jn

BODEGUEROS, SE VENDE UNA BOdega sola, de esquina, un diario de $90 mitad de cantina; observen antes de hablar del negocio; se dan 8 años de contrato; se vende por tener su dueño que atender asuntos de fabricación; lo mismo se vende la propiedad. Informes: Reina y Amistad café. J. M. Casas.
19410 24 my.

Centro general de Negocios. Me hago cargo de comprar, vender, traspasar toda clase de establecimientos, hoteles, casa de huéspedes y de inquilinato, cafés, fondas, bodegas y garages. Oficinas: Monte, 19, altos. Teléfono A-9165. De 8 a 10 y de 12 a 2. Alberto.
19369 26 my.

HUESPEDES

Vendo una casa de huéspedes en 18.000, en la calle ed Animas, amueblada; y otra en Reina, en 5.000 pesos. Buen contrato. Informan en Amistad, 136. B. García.

GARAJE

Se vende uno en la calle de Infanta, en 5.000 pesos. Fabricación moderna, sin columnas. Capacidad para 60 máquinas Deja mensual 1.500 pesos. Libre contrato 5 años. Alquiler 210 pesos mensuales. Amistad, 136. B. García.

BODEGAS

Vende 3, una en 1.500 pesos; otra en 3.500 pesos; otra en 3.000 pesos; todas con contrato, poco alquiler. Véame en Amistad, 136 B. García.

FONDA

Se vende una fonda establecida en la Habana hace 12 años, con contrato, poco alquiler Buen barrio, céntrica, se da barata por enfermedad del dueño. Amistad, 136. B. García.

CASA DE HUESPEDES

Vende una en Neptuno, con contrato, en 4.500 pesos. Deja mensual 350 pesos. Véame en Amistad, 136. B. García.

CASA DE HUESPEDES

Se vende una en la calle la Reina, con contrato de 3 años. Alquiler 85 pesos, y tiene 13 habitaciones. Deja mensual 500 pesos libres y puede dejar 700 pesos. Precio 5 000 pesos Amistad, 136. B. García.

DODEGA EN CALZADA SE VENDE. B Myu propia para dos socios, venta 8 mil mensuales, hay existencias de diez mil pesos, dos carros con sus mulas, un auto. Lo vendo para ocuparme con otro negocio. Ganga este mes Detalles: Apartado, 264, Habana.
19176 27 my

Vidriera de Tabacos en el Muelle.

La regalo en seiscientos pesos con todas las existencias, por tener que embarcarme rápidamente; paga cincuenta pesos por alquiler, casa y comida. Marcelino Valdés. San Lázaro, 211, altos, esquina a Escobar, Teléfono M-2254.
19811 22 jn.

BODEGA. VENDO UNA BUENA, EN calzada, dentro de la ciudad, muy cantinera, buen contrato y buena venta. Para informes: Cerro, 537, casi esquina a Buenos Aires. Fernández.
18312 24 my.

Importante: para aquellos que piensan embarcar para España y desean hacerse de un buen negocio allá, se vende un magnífico taller de lavado, mecánico, en la Coruña, perfectamente organizado y dejando buena utilidad. Para más informes: dirigirse a: J. B. Apartado, 321. Habana.
19595 26 my.

DINERO E HIPOTECAS

DINERO PARA HIPOTECAS ARELLANO Y CA. Galiano, 66, altos. De 3 a 5.

19037 25 m

SE COMPRAN CHECKS DEL BANCO Nacional. Informan: Galiano y San Miguel. Vidriera de tabacos del café.
20132 26 m

COMPRO CERTIFICADOS DEL BANCO Español. Obispo, 16, altos; de 8 a 10 a. m. y de 1 a 3 p. m. Juan Peláez.
19867 24 m

30 ACCIONES

Vendo de la Compañía Cervecera Polar, con su dividendo correspondiente, por necesitar dinero. Informan en Amistad, 136 B. García.

VENDO CHEQUES DE TODOS LOS bancos, en todas cantidades; los facilito en el acto. Informan en Jesús del Monte, número 73. Teléfono M-9333.
19704 24 my.

DINERO PARA HIPOTECAS EN TOdas cantidades, desde mil pesos en adelante, interés del nueve al doce por ciento. Informa: Francisco Tascasal, en Carmen, 11, de 12 a 3 y de 6 a 9.
19366 26 my.

COMPRO CHEQUES Y LIBRETAS DE todos los bancos; los pago mejor que nadie, con efectivo en el acto. Informan en Jesús del Monte, número 73. Teléfono M-9333.
19703 24 my.

DOY EN HIPOTECA OCHO MIL PEsos sobre casa en la Habana, de absoluta garantía, al interés del siete y medio por ciento anual; no trato con corredores. Informan en Jesús del Monte, 73. Teléfono M-9333.
19705 24 my.

HIPOTECAS DAMO

CRIADAS DE MANO, MANEJADORAS, COCINERAS, CRIADAS DE COMEDOR, CRIANDERAS, COSTURERAS, LAVANDERAS, etc., etc.

SE NECESITAN

TENEDORES DE LIBROS, CHAUFFEURS, EMPLEADOS, CRIADOS, COCINEROS, JARDINEROS, APRENDICES, PORTEROS, etc., etc.

CRIADAS DE MANO Y MANEJADORAS

SE SOLICITA UNA MUCHACHITA, DE 12 a 15 años, para cuidar un niño y ayudar a la limpieza. Hay criada. Santa Irene, 36. Jesús del Monte.
20034 27 m

CRIADA, FORMAL, SE NECESITA EN San Juan de Dios, 8, altos. Si no tiene buenas referencias que no se presente.
20046 26 m

SE SOLICITA UNA CRIADA DE MANO, en Estrella, 53, altos.
20073 26 m

NECESITO MANEJADORA, PARA UN niño de dos años, que sea joven, estable. Sueldo $25. J, esquina 9, Vedado. Teléfono F-4264.
20072 27 m

SE SOLICITA UNA CRIADA DE MANO, para la limpieza de una casa, que sepa cumplir con su obligación. $25 y ropa limpia. Progreso, 8, bajos.
20003 26 m

SE NECESITA UNA CRIADA FINA, PARA comedor, tiene que saber leer y escribir y traen referencias. Reina, 97, altos.
20061 26 m

MANEJADORA: EN MALECON, 338, bajos, izquierda, se solicita una buena manejadora, que entienda mucho de niños y tenga buenas referencias. Buen sueldo. Informan hasta las 2 de la tarde, en la misma. Teléfono M-1380.
20060 26 m

SE SOLICITA, EN ESCOBAR, 86, BAJOS, una criada de mano. Sueldo $25.
20102 26 m

SE SOLICITA UNA MANEJADORA, que sea peninsular. Informan en San Lázaro, 290, 4o. piso, apartamento, número 2. Teléfono F-5441.
20099 26 m

BUENA COLOCACION: NECESITO una criada para comedor, 35 pesos; dos para cuartos, $30; otra para ir a Nueva York, $40; otra para caballero solo, $45; dos camareras, una enfermera, 50 pesos; en matrimonio, ella cocinera, 70 pesos. Habana, 126.
19821 24 my.

Se solicita en B, número 12, entre Calzada y 5a., una criada de mano.

SE SOLICITA UNA BUENA CRIADA de comedor y otra para habitaciones, que sepan su obligación y tengan referencias de casas respetables. Buen sueldo. Informan en 17, entre 2 y 4, altos de Villa Caridad, Vedado.
19876 25 m

Se solicita una manejadora y una criada, las dos de mediana edad y de color. San Miguel, altos, 120.
19838 24 m

PARA LOS QUEHACERES DE UNA señora sola necesito criada de mediana edad, inteligente y trabajadora, que sepa cocinar; sueldo 30 pesos, dormir en la colocación. Primelles, A, primera cuadra al llegar al paradero de los tranvías del Cerro.
19790 29 my

SE SOLICITA UNA CRIADA EN SUAREZ, 98, bajos.
19835 23 m

EN PASEO, 224, ENTRE 21 Y 23, VEDADO, se solicita una criada de mano, ha de tener referencias. Sueldo $30, uniformes y ropa limpia.
19892 24 m

SE SOLICITA UNA CRIADA DE MANO, que no tenga inconveniente en ir al campo y traiga referencias. Sueldo treinta y cinco pesos y ropa limpia. Informarán: calle 17, número 259, Vedado, altos.
19912 24 m

EN MALECON, 354, ALTOS, SE SOLICITA una buena criada, peninsular, joven y fina, es para hacer limpieza por la mañana y después atender a un niño de 4 años. Sueldo $25 y ropa limpia.
19879 29 m

EN GALIANO, 67, ALTOS, SE SOLICITA una buena criada de mano, que sepa coser a mano y a máquina y que tenga recomendaciones. No se quiere recién llegada.
19856 25 m

EN LA CALLE D, NUMERO 163, ALTOS de la ferretería, se solicita una muchacha, joven y que sepa trabajar. Sueldo $30 y ropa limpia; no se quieren recién llegadas. Vedado.
19991 24 m

SOLICITO SEÑORA DE RESPETO, sepa del manejo y cocina de una casa para dos caballeros; es para el campo. Informan: Gervasio, 131, bajos.
19732 25 my.

CRIADOS DE MANO

CRIADO: SE SOLICITA EN AGUIAR, 89, con buenas referencias, acostumbrado al servicio fino.
19829 23 my.

COCINERAS

SE SOLICITA UNA COCINERA, QUE sepa cocinar y variar, que duerma en la colocación y esté dispuesta ir al campo, muy cerca de la Habana. Sueldo $30. Informes: San Miguel, 156, altos.
20047 27 m

EN LA CALLE 19, NUMERO 447, SE solicita una cocinera, que ayude a los quehaceres de la casa, para un matrimonio. Sueldo $30.
20036 27 m

SE SOLICITA UNA COCINERA O COcinero, para corta familia. Calzada, 60, entre A y Paseo, Vedado.
20065 26 m

SE SOLICITA UNA COCINERA, QUE tenga buenas recomendaciones, si no que no se presente. Informes en calle 6, número 194. Vedado.
20115 27 m

EN PRADO, 60, BAJOS, SE SOLICITA una cocinera, de color, que sepa su obligación. Sueldo $30.
20100 31 m

SE SOLICITA UNA COCINERA, PARA una corta familia, que sepa cumplir con su obligación. Villegas, 78, altos.
20098 27 m

SE SOLICITA UNA CINADA, PARA COcinar y demás trabajo de una corta familia. Sueldo $40 y ropa limpia. Calle K, 170, entre 17 y 19, Vedado.
19946 26 m

SAN LAZARO, 54, ALTOS, PRIMER PIso, derecha. Se solicita una cocinera, para tres de familia. Sueldo $25.
19907 24 m

UNA COCINERA, QUE DUERMA EN la colocación y que no tenga ni primos ni vecinos, que sea trabajadora y aseada, se solicita en la calle C, número 154, altos, entre 17 y 19, Vedado. Buen sueldo y ropa limpia.
19941 24 m

SE SOLICITA UNA JOVEN, ESPAÑOla que entienda algo de cocina. Tiene que dormir en la colocación. Sueldo veinte y cinco pesos. San Rafael, 72, bajos.
19926 24 m

SE SOLICITA UNA BUENA COCINEra de color, limpia y honrada, en 15, número 380, esquina a 2, Vedado. Sueldo $40.
19868 24 m

COCINERA: SOLICITO UNA, QUE sea sola y duerma en la colocación. Sueldo $30 y ropa limpia. Bernaza, 34, altos.
19902 25 m

SE SOLICITA UNA COCINERA, QUE haga la plaza, buen sueldo. Informes: F-2144. Calle 17, número 316, altos, entre B y C.
19899 24 m

SE SOLICITA UNA COCINERA PENINsular que sea limpia, sepa cumplir con su obligación y duerma en la casa, que está situada en la Víbora. Informan en Cuba, 140, esquina a Merced, bajos.
19519 24 my.

CHAUFFEURS

ASPIRANTES A CHAUFFEURS

$100 al mes y más gana un buen chauffeur. Empiece a aprender hoy mismo. Pida un folleto de instrucción, gratis. Mande tres sellos de a 2 centavos, para franqueo, a Mr. Albert C. Kelly. San Lázaro, 249. Habana.

PERSONAS DE IGNORADO PARADERO

SE DESEA SABER EL PARADERO de Primitivo Fernández del pueblo de Figueras, Pola de Allende, Asturias, lo solicita su prima Encarnación Fernández de Zarracín. Escribir a: Neptuno, 2-A altos, Habana.
19617 2 jn.

SE DESEA SABER EL PARADERO DEL señor Juan de la Torre Maillo, natural de Lucena, provincia de Córdoba, España, para asunto de una herencia. Informar a Francisco Luque, Acosta y Novena, tren de lavado, Víbora.
19668 25 my.

VARIOS

COSTURERAS DE CAMISERIA

Se solicitan buenas costureras de Camisería en "Las Galerías," O"Reilly y Compostela.
C 4156 3d-24

SE SOLICITA UN MATRIMONIO PAra cuidar y limpiar una oficina, en cambio de casa y un pequeño sueldo. Prado, 33, bajos, de 2 a 4. Doctor Domínguez.
C 3995 8d-15.

SE SOLICITA UNA COSTURERA, EN la calle 27 y N.
19889 24 m

Vendedores, hábiles, muy conocidos en las bodegas, necesito para vender caramelos "Mundial," de mucha propaganda y buena comisión. San Lázaro 279 y Oquendo.
19715 23 m

APRENDA A CHAUFFEUR EMPIECE HOY MISMO

Se gana mejor sueldo, con menos trabajo que en ningún otro oficio. MR. KELLY le enseña a manejar y todo el mecanismo de los automóviles modernos. En corto tiempo usted puede obtener el título y una buena colocación. La Escuela de Mr. KELLY es la única en su clase en la República de Cuba.

MR. ALBERT C. KELLY

Director de esta gran escuela es el experto más conocido en la República de Cuba, y tiene todos los documentos y títulos expuestos a la vista de cuantos nos visiten y quieran comprobar sus méritos.

MR. KELLY

le aconseja a usted que vaya a todos los lugares donde le digan que se enseña pero no se deje engañar, no dé ni un centavo hasta no visitar nuestra Escuela.

Venga hoy mismo o escriba por un libro de instrucción, gratis.

ESCUELA AUTOMOVILISTA DE LA HABANA
SAN LAZARO, 249.

Todos los tranvías del Vedado pasan por FRENTE AL PARQUE DE MACEO.

VENDEDORES AGENTES

Solicito persona responsable en cada población de la Isla para vender el Mata Bibijaguas marca $1000, garantía. Remitan por giro postal $1 importe de la muestra que se remitirá y será de propiedad del vendedor. B. HELLER Y CO. Químicos. Francisco Caula, Apoderado. Obrapía, 45. HABANA.
C 3985 v el 31

COSTURERAS

PARA COSER EN EL TALLER Y EN SUS CASAS.

Las solicitamos prácticas en ropa de señora y niños. Pagamos los mejores precios y garantizamos el trabajo para todo el año. Deben traer referencias de las casas donde han trabajado, o recomendación.

ANTIGUOS TALLERES DE LA VIUDA E HIJO DE VENANCIO SIERRA.
HOY MARIN Y GONZALEZ
S. en C.
VILLEGAS, Núm. 109.
Horas de costura: de 1 a 5.

Peluqueros y Peluqueras de Señoras, se necesitan en Neptuno, 81.

Se solicita una señora o una enfermera para atender a una señorita enferma. Calzada de Jesús del Monte, Víbora, entre Lagueruela y Gertrudis. Villa Loreto.
19476 25 my.

SE NECESITA UN CRIADO DE MANO, para fregar los pisos y limpieza de la casa. Sueldo treinta pesos mensual; traiga recomendación de la casa donde trabajó anteriormente. Calle 13, número 77, entre 8 y 10.
20106 26 m

AGENTES: HOMBRES O MUJERES para el interior, necesitamos. Ganarán seguramente $6 u $8 diarios. Artículos fácil venta. Enviar 10 centavos sellos a A. García. San Nicolás, 76, para información rápida.
17502 3 jn

SOLICITO SOCIO

Con 5.000 pesos para un negocio que deja 1.000 pesos mensuales y se garantiza. Informes: Amistad, 136. B. García.
... 31 m

SOLICITO UN MUCHACHO, PARA EL servicio de un caballero solamente, en O'Reilly, 72, altos, entre Villegas y Aguacate. Señor Roig, a todas horas.
20041 26 m

SE SOLICITA UN VENDEDOR, PARA esta plaza, para fábrica de tabacos, que conozca la Habana, la Fábrica es de Pinar del Río. Informan: Salud, 165; de 8 a 9 de la noche.
19914 24 m

LEA ESTO CON ESPEJUELOS BUEnos: Antes de hacer su casa, hable con nosotros; le hacemos los planos y asumimos la dirección facultativa de la obra, ojo, es una dirección de verdad, no es salir del paso como hacen algunos y cobramos el mínimo de la tarifa; véanos y no le pesará. Informan en Obispo, 31 y medio, librería.
18021 27 my.

AGENCIAS DE COLOCACIONES

VILLAVERDE Y CA.
O'Reilly, 13. Teléfono A-2348

GRAN AGENCIA DE COLOCACIONES. Si quiere usted tener un buen cocinero de casa particular, hotel, fonda o establecimiento, o camareros, criados, dependientes, ayudantes, fregadores, repartidores, aprendices, etc., que sepan su obligación, llame al teléfono de esta antigua y acreditada casa que se los facilitarán con buenas referencias. Se mandan a todos los pueblos de la Isla y trabajadores para el campo.

MISCELANEA

ATENCION: EN SAN IGNACIO, 47, se limpian sombreros de pajilla, por procedimiento moderno, que les hacen recobrar su primitivo color.
19910-11 29 m

Pintores y vidrieros, ofrecémosles: a precios muy reducidos, aceite genuino de linaza, inglés, crudo y cocido, así como también pintura blanco de zinc marca "Dos Leones." Cuba, 95. Guitian y Barbeito, S. en C.

¡GUERRA A LAS CUCARACHAS!

Con la Trampa Mágica, maravilloso invento se exterminan las cucarachas. Es el mejor insecticida. Envíe 30 centavos en sellos de correo a los agentes exclusivos: Usich y Schmitt, Aguiar, 116 y recibirá una muestra.
18374-75 9 jn.

PERDIDAS

LA SEÑORA ISABEL VARGAS, REgresando la noche del Viernes a su casa en un Ford, perdió una peineta. La persona que la devuelva será gratificada. Calle Merced, 41.
19848 24 m

ENSEÑANZAS

PROFESORA DE INSTRUCCION PRImaria, se ofrece para dar clases elementales a domicilio. Dirigirse por escrito a: C. D. Muralla, 12, altos.
20066 3 jn

JOVEN, SEÑORA, FRANCESA, PROfesora experimentada, desea dar clases por la tarde en su domicilio. O'Reilly, 85, altos.
20016 31 m

SE DESEA COLOCAR MAESTRO NAcional español, con cuatro años de práctica; para educar una o varias familias, en la Capital, alrededores y lo mismo en el campo o Colegios privados, ayudante de carpeta; también entiende de comercio. Santa Clara, 3. Teléfono A-7685.
20104 31 m

CLASES DE MANDOLINA, BANDUrria, laud, mandola, banjo y guitarra. San Lázaro y Escobar. Teléfono M-2254. Habana.
19726 25 my.

AL COLEGIO

El joven cubano, Antonio Gutiérrez, 15 años, saldrá hoy con Mr Beers, para el "Fern School," para estudiar inglés y el comercio, $40 al mes. ¿Qué necesita usted? Beers y Co. O'Reilly, 9 y medio. Habana, en New York, 152, fourth Avenue.
C 4080 12d-19

JOVENES ESPAÑOLES

Aprendan a bailar, por profesora americana. Ahora es el tiempo para aprender en las vacaciones, no cuando están llenas las clases. Enseño bien y pronto el Fox-Trot, One Steps, Vals, Schottish y Paso-Doble Fantástico. Enseño en 4 clases garantizado. La mitad de los precios para este mes y el de Junio. Manrique, 9, altos, moderno. Todas horas. Preguntar por Dulce María. Clases particulares.
19623 25 m

ACADEMIA PARISIEN MARTI

Academia modelo, única en su clase, la más antigua, con medallas de oro, gran premio y diplomas de honor de la Central en Barcelona; y la credencial que me acredita para preparar plumas. Clases de corte, costura, sombreros, pintura y otras labores. Enseñanza rápida y garantizada. Se venden los métodos de corte, corsés, última edición. Se admiten ajustes para terminar pronto. Va a domicilio. Habana, 65, entre O'Reilly y San Juan de Dios.
18438 8 jn

PROFESORA DE CORTE Y COSTURA sistema Martí y bordados a máquina, se ofrece para dar clases en la casa y a domicilio. También se dan clases por las noches. Oficios, 78, altos.
18731 26 my.

ACADEMIA MARTI

Directora: señorita Casilda Gutiérrez. Corte y costura, sombrero y pintura Oriental. Se dan clases a domicilio. 10 de Octubre, 525, antes Jesús del Monte, esquina a Concepción. Teléfono 1-2326.
19078 13 jn

EMILIA A. DE CIRER, PROFESORA de piano, incorporada al Conservatorio Peyrellade. Nuevo sistema de enseñanza progresiva, muy rápido. Lagunas, 87, bajos. Teléfono M-3286.
16988 1 jn

ACADEMIA MARTI

Corte y costura. Se garantiza la enseñanza hasta obtener el título. Clases a domicilio y en horas especiales. Reina, 5, entresuelo. Teléfono M-3491.
18034 8 jn

A LA MUJER LABORIOSA

Máquinas Singer. Agente: Rodríguez Arias. Se enseña a bordar gratis, comprándome alguna máquina nueva, sin aumentar el precio, al contado o a plazos. Compro las usadas, las arregio, alquilo y cambio por las nuevas. Avísenme por el Teléfono M-1994. Angeles número 11, esquina a Estrella. Joyería el Diamante. Si me ordena iré yo a su casa.
12410 30 ab.

PROFESOR MERCANTIL

Por un experto Contador se dan clases nocturnas de contabilidad para jóvenes aspirantes a tenedor de libros. Enseñanza práctica y rápida. Cuba, 90, altos.
19136 16 jn

Estudio
POR CORRESPONDENCIA
de CONTABILIDAD
CALCULO MERCANTIL
CORRESPONDENCIA
COMERCIAL
Con Textos exprofesos
para este sistema.
INSTITUTO "R. ALBERT"
Informes: J. L. FRANCH, Director
APARTADO 2308. HABANA.

ACADEMIA CASTRO

Clases de Cálculo y Teneduría de Libros, por procedimientos modernísimos; hay clases especiales para dependientes del comercio por la noche, cobrando cuotas muy económicas. Director: Abelardo L. y Castro. Luz, 24, altos.
17602 31 my.

Mr. J. H. HENDRIGAN

Director de la gran Academia Keewatkin Academy, se halla en la actualidad en la Florida, y tomaría a su cargo algunos muchachos en su colegio para pasar seis meses en la Florida y otros seis en el Norte. El precio del colegio es a razón de $65.00 al mes, con todos los gastos pagos. Referencias en Cuba: señor C. Ramírez. BEERS Y COMPANIY, O'Reilly, 9 1|2. Aprovéchense.
C 3832 15-d 10

FRANCAIS, ANGLAIS, ESPAÑOL

Si después de tres meses de clases usted ya no habla y escribe francés, llame a los conocidos profesores

Mr. et Madame BOUYER
PARIS-SCHOOL
MANZANA DE GOMEZ, 240. Tel. A-9164.
18064 6 jn

¡¡AVISO!!
LA GRAN ACADEMIA COMERCIAL "J. LOPEZ"

San Nicolás, 35, bajos. Tel. M-1036. Es, en toda Cuba, la que mejor y más pronto enseña la carrera de Comercio completa, pero especialmente la Taquigrafía la Mecanografía, el Inglés y la Contabilidad, siendo asimismo la que menos cobra y la única que coloca gratuitamente a sus alumnos a fin de curso.

CLASES DE DIA Y DE NOCHE

Cursos especiales y por separados para señoritas, dependientes y obreros, así como para estudiantes de Primera y Segunda enseñanza.

Precios reducidísimos, ajustes convencionales. Especialidad en trabajos mecanográficos y traducciones.
19928 30 m

COLEGIO SAN ELOY

PRIMERA SEGUNDA ENSEÑANZA
NO TIENE VACACIONES EN EL VERANO

Este antiguo y acreditado Colegio, que por sus aulas han pasado alumnos que hoy son legisladores, de renombre, médicos, ingenieros, abogados, comerciantes, altos empleados de Banco, etc., ofrece a los padres de familia la seguridad de una sólida instrucción para el ingreso en los institutos y Universidad y una perfecta preparación para la lucha por la vida. Está situado en la espléndida Quinta San José, de Bella Vista, que ocupa la manzana comprendida por las calles Primera, Kessel, Segunda y Bella Vista, a una cuadra de la Calzada de la Víbora, pasado el Crucero. Por su magnífica situación lo hace ser el Colegio más saludable de la capital. Grandes aulas, espléndido comedor, ventilados dormitorios, jardín, arboleda, campos de sport al estilo de los grandes Colegios del Norte América. Dirección: Bella Vista y Primera. Víbora, Habana. Teléfono I-1894.
18210 24 my

ALGEBRA

Aritmética, Algebra, Geometría, Trigonometría, Física, Química. Clases individuales, clases colectivas, con pocos alumnos profesor Alvarez, iniciador de la

ENSEÑANZA CONSULTIVA

Estúdiese usted los temas fáciles, venga a consultarme los difíciles, y mediante la Enseñanza Consultiva, dominará el programa oficial, sin interrumpir sus ocupaciones. Monserrate, 187.
18936 12 jn

BAILES NUEVOS

Prof. Williams, autor del Saxo-Jazz, última expresión del Fox; el Danzo-Fox, para los que detesten danzón; el Paso Militar, nuevo one step cubano; el Valse Fan-ta sy, el Classic-Tango, un Pasodoble excéntrico; Danzón y Schottisch modernos, etc., etc. Instructor de bailes de la Escuela de Cadetes. Clases privadas y colectivas en los salones del Conservatorio "Sicardó." A-7976, de 8 1|2 a 10 1|2 p. m., estrictamente. Apartado 1033. De $6 a $10 por 18 lecciones. Asista a su primer ensayo gratis. Instructoras americanas.
15970 27 m

MATEMATICAS Y FRANCES, PARA dar clases en horas extraordinarias, se ofrece joven profesor. Informes: Curazao, 1. Teléfono A-9198.
19844 24 m

"ACADEMIA VESPUCIO"

Enseñanza de inglés, taquigrafía, mecanografía, ortografía, aritmética y dibujo mecánico. Precios bajísimos. Se coloca gratuitamente a sus alumnos a fin de curso. Director: Profesor F. Heitzman. Concordia, 91, bajos.
16224 26 my

SEÑORITA CELIA VALES: PROFESOra de piano y solfeo; se ofrece para dar clases en su casa y a domicilio, adelantos rápidos, pues se toma verdadero interés por sus discípulos. Habana, 183, bajos.
18935 12 jn

Academia de inglés "ROBERTS"
Aguila, 13, altos.

LAS NUEVAS CLASES PRINCIPIARAN EL DIA 3 DE MAYO.

Clases nocturnas, 7 pesos Cy. al mes. Clases particulares por el día en la Academia y a domicilio. ¿Desea usted aprender pronto y bien el idioma inglés? Compre usted el METODO NOVISIMO ROBERTS, reconocido universalmente como el mejor de los métodos hasta la fecha publicados. Es el único racional, a la par sencillo y agradable, con él podrá cualquier persona dominar en poco tiempo al lenguaje inglesa, tan necesaria hoy día en esta República. 3a. edición, pasta, $1.50.

GANE $150 MENSUALES

Hágase taquígrafo-mecanógrafo en español, pero acuda a la única Academia que por su seriedad y competencia le garantiza su aprendizaje. Baste saber que tenemos 250 alumnos de ambos sexos dirigidos por 16 profesores y 10 auxiliares. De las ocho de la mañana hasta las diez de la noche, clases continuas de teneduría, gramática, aritmética para dependientes, ortografía, redacción, inglés, francés, taquigrafía Pitman y Orellana, dictáfono, telegrafía, bachillerato, peritaje mercantil, mecanografía, máquinas de calcular. Usted puede elegir la hora. Espléndido local, fresco y ventilado. Precios bajísimos. Pida nuestro prospecto o visítenos a cualquier hora. Academia "Manrique de Lara," San Ignacio, 12, altos, entre Tejadillo y Empedrado. Teléfono M-2768. Aceptamos internos y medio internos para niños del campo. Autorizamos a los padres de familia que concurran a las clases. Nuestros métodos son americanos. Garantizamos la enseñanza. San Ignacio, 12, altos.
17579 31 m

Academia Parisién "MARTI"

Corte, Confección, Sombreros, Pinturas, Flores y Bordados. Directora: María Zamora Castillo, con medalla de oro y la credencial que me autoriza a preparar alumnas para el profesorado con opción al título de Barcelona. Clases diurnas, alternas y a domicilio. Cerro, 640, altos.
18278 24 m

Estudie taquigrafía Pitman, taquigrafía Orellana, mecanografía, teneduría de libros, peritaje mercantil, ortografía práctica, inglés y francés, o reforme su letra, en una de las Academias más antiguas y acreditadas de la República, en la Escuela Politécnica Nacional. San Miguel, 44, altos. Teléfono A-7367. Habana.
16733 31 my.

PUPILOS DESDE 14 PESOS! COLEgios G. G. de Avellaneda, 1a y 2a. enseñanza; no dará vacaciones durante el verano; sólida y rápida enseñanza, sana y abundante alimentación, disciplina militar y moral cristiana, idiomas, comercio, música, corte y costura, mecanografía, taquigrafía. Quiroga, 1. Jesús del Monte. Teléfono I-1616
16635 25 my.

ACADEMIA DE CORTE FRANCES. Directora: señorita Pilar Torrente. Se confeccionan vestidos de última novedad, a precios módicos. Monte, 289, altos, por Delstro.
17736 4 jn

CRIADAS DE MANO, MANEJADORAS, COCINERAS, CRIADAS DE COMEDOR, CRIANDERAS, COSTURERAS, LAVANDERAS, etc., etc.

SE OFRECEN

TENEDORES DE LIBROS, CHAUFFEURS, EMPLEADOS, CRIADOS, COCINEROS, JARDINEROS, APRENDICES, PORTEROS, etc., etc.

CRIADAS DE MANO Y MANEJADORAS

SE DESEA COLOCAR UNA JOVEN, ESpañola, para manejadora o criada de mano. No tengo inconveniente en viajar al extranjero. O'Reilly, 53. Departamento 12.
2066 26 m

SE OFRECE EN VILLEGAS, 103, UNA joven, de color, para manejadora o criada de mano.
20062 26 m

DESEA COLOCARSE UNA MUCHACHA peninsular, para criada de mano, tiene buenas referencias y sabe las costumbres del país. M, número 4, casi esquina a Calzada. Vedado.
20093 26 m

DESEA COLOCARSE UNA JOVEN, ESpañola, de criada de mano o manejadora, y es muy cariñosa con los niños; puede presentar recomendaciones; en casa María y Picota, informan, sastrería.
20068 26 m

DESEA COLOCARSE UNA JOVEN, PEninsular, para los quehaceres de casa; tiene referencias. Informan: Jardín Crisantemo, Vedado. J y 23. Teléfono F-5124.
20052 26 m

SE DESEA COLOCAR UNA SEÑORA, joven, peninsular, de criada de mano, o para cuartos, o sea manejadora. Trabajan a 23 y J. La Palmera, número 6.
20025 27 m

JOVEN, ESPAÑOLA, DESEA COLOcarse de criada de mano, en casa de señores serios; tiene recomendaciones. Zamorro y Puerta Cerrada. Teléfono A-6295.
20063 26 m

SE DESEA COLOCAR UNA MUCHAcha, española, para criada de comedor o para cuartos, es limpia y aseada, hoy se coloca menos de 30 pesos si es joven, de moralidad, que no se presenten sino; y tiene buenas referencias de las casas donde ha estado. Vedado, calle 15, número 100, entre L y M.
20060 26 m

SE OFRECE UNA JOVEN, ESPAÑOLA, para manejadora o criada de mano; tiene quien la recomiende. Informan: Hotel Las Villas. Egido, 20.
20090 27 m

SE OFRECE UNA JOVEN, VIZCAINA, para criada de mano. Informes: Antonio de Mendoy. O'Reilly, 1 y 3. Teléfonos A-2834 y A-8462.
20012 26 m

DESEA COLOCARSE UNA CRIADA de mano, sabe coser. Informan: Lealtad, 126, altos.
20060 26 m

SE OFRECE UNA MUCHACHA, PEninsular, para el trabajo de un matrimonio solo, cocina y limpia, con buenas recomendaciones; en la misma una criada de mano. Lagunas, 85, altos, 38.
20111 26 m

SE DESEA COLOCAR UNA JOVEN, ESpañola, de poco tiempo en el país, en casa de familia de moralidad, para criada de mano; tiene quién la garantice; si no es así que no la llamen. Informes: Inquisidor, 3, altos.
20057 26 m

SE DESEA COLOCAR UNA JOVEN, ESpañola, para criada de mano o manejadora, tiene quien la recomiende. Informes: Sitios, 54, por San Nicolás.
20134 26 m

DESEA COLOCARSE UNA JOVEN, peninsular, para criada de mano o cocinera. Informan: La Machina. Muralla, número 13.
19842 24 m

UNA JOVEN, ESPAÑOLA, DESEA COlocarse de criada de mano, en casa de moralidad, lo mismo para la Habana o para el Vedado; no se admiten tarjetas. Paula, 49.
19849 24 m

SE DESEA COLOCAR UNA MUCHAcha, peninsular, de criada de mano o manejadora, tiene buenas referencias. Dirijanse a Tamarindo, número 20.
19852 24 m

SE DESEA COLOCAR UNA JOVEN, española, para manejar un niño chiquito. Informan en anja, 85, altos; no vayan a los bajos.
19940 24 m

DESEA COLOCARSE UNA JOVEN, española, de criada de mano, sabe buen sueldo y tiene buenas referencias de las casas que ha servido. Informes en la calle M, número 10, entre 11 y 13.
199055 24 m

SE DESEA COLOCAR UNA JOVEN, peninsular, para criada de mano o para habitaciones, prefiere de cuartos, lleva tiempo en el país, tiene recomendaciones de las casas que ha servido. Informan: calle I, número 230, entre 23 y 25.
19895 24 m

SE DESEA COLOCAR UNA SEÑORA, peninsular, para criada de mano, prefiere una casa de corta familia, haciendo de cocinera y limpieza. Cándida Beltrán. Virtudes, 140.
19880 24 m

SE DESEA COLOCAR UNA JOVEN, peninsular, de criada, sabe cocinar. Informes: Hotel Cubano. Egido, 31.
19928 24 m

SE DESEAN COLOCAR DOS JOVEnes peninsulares, de criadas de mano. Informan: Neptuno, 141.
19588 26 my.

SE OFRECE UN JOVEN ESPAÑOL DE 16 años para criado de manos o limpieza de oficinas, con práctica, teniendo quien lo recomiende. Informan en Lamparilla, 20, tercer piso.
19827 29 my.

CRIADAS PARA LIMPIAR HABITACIONES O COSER

UNA PENINSULAR, SE DESEA COLOcar de criada de cuartos o de cocinera, es muy formal, desea casa seria, no le importa salir de la Habana. Domicilio: San Nicolás, 286.
19863 24 m

SE DESEA COLOCAR UNA JOVEN, española, para cuartos o comedor. Informan: Reina, 97, tienda. Teléfono A-8441.
19859 24 m

SE OFRECE ESPAÑOLA, PARA LIMpiar y coser y atender al comedor, sabiendo su obligación. San José, 158, altos.
19865 24 m

CRIADOS DE MANO

DESEA COLOCARSE UN BUEN CRIAdo de mano, español, tiene buenas referencias. Informan en Estrella, 120.
20052 29 m

SE OFRECE UN JOVEN, DE COLOR, para criado de mano, de casa particular, es práctico en el servicio y tiene referencias. Informan: Teléfono A-4065 de 8 a 12 y de 1 a 5.
20024 26 m

UN CRIADO, PENINSULAR, PRACTIco en el servicio y con recomendación. Solicita colocación. Informes: Galiano, 102, altos. Teléfono M-2676.
20071 26 m

UN JOVEN, PENINSULAR, SE ofrece para criado, trabajó en las mejores casas de la Habana. Informan: La Prosperidad. Teléfono F-1016.
20095 26 m

DESEAN COLOCARSE UN BUEN criado de mano y un magnífico portero. Tienen buenas referencias. También se ofrece un muchacho para cualquier trabajo y dos buenas criadas. Habana, 126. Teléfono A-4192.
19822 29 my.

JOVEN, ESPAÑOL, DESEA COLOCARse en casa particular, para sirviente o criado de mano o dependiente de café. Informan: Teléfono A-6595.
19913 24 m

UN BUEN CRIADO, DE MEDIANA edad desea colocarse, español, y tiene buena referencia, bodega La Palmera, 23 y J. Teléfono F-2111.
19888 24 m

COCINERAS

UNA COCINERA, PENINSULAR, QUE sabe cumplir con su obligación, desea colocarse en el Vedado. Informes: C y 21, bodega.
20033 26 m

UNA SEÑORA, PENINSULAR, DESEA colocarse de cocinera, para corta familia, lleva tiempo en el país. Informan: Infanta 116, esquina a Concordia, altos de la bodega.
20029 26 m

CALLE SANTA CLARA, 16, SE OFRECE una cocinera y una criada de mano, se colocan juntas o separadas, con retiro a su casa y un mozo para cualquier trabajo.
20023 26 m

SE DESEA COLOCAR UNA COCINERA, española, sabe cumplir con su obligación, sabe cocinar para los extranjeros y a la criolla, no se quiere plaza y duerme en su casa; tiene buenas referencias de las casas donde ha estado. Sueldo menos de 30 pesos para arriba, no se coloca. Informa Vedado, calle 19, número 109, entre L y M.
20079 26 m

SE DESEA COLOCAR UNA SEÑORA, de edad, de cocinera, para corta familia o establecimiento, cocina a la española y a la criolla; en la misma una señora de mediana edad, de criada de man y manejadora. Prefiere manejadora. Es muy cariñosa con los niños. Informa: Bernaza, 65; cuarto, número 6.
20089 26 m

UNA SEÑORA, DESEA COLOCARSE, peninsular, de cocinera o criada de mano. Informan en Reforma, 2; cuarto 4 esquina a Concha y Jesús del Monte.
20009 26 m

DESEA COLOCARSE UNA COCINERA, del país, sabe cocinar de todo, entiende de repostería; de 40 a 50 pesos. Informan: Someruelos, 19.
20053 29 m

SE DESEA COLOCAR UNA JOVEN, peninsular, para cocinera; tiene buenas referencias; duerme en la colocación; no admite tarjetas. Informan en E, número 15, entre 9 y Calzada.
20128 26 m

DESEA COLOCARSE UNA SEÑORA, peninsular, de cocinera, para corta familia o para acompañar una señora sola, lo mismo le da dormir en la casa. Informan. Cuarteles, 1. Lo mismo sale para fuera.
20124 26 m

VIUDA PENINSULAR, DOS HIJOS, DE 40 años, 20 y 13, se ofrecen para la capital o para el campo; ella cocina, lava, plancha y cose todo con esmero, hijos: el mayor varios trabajos y entiende carpintería; el otro de criadito, gusta mucho hortaliza y jardín. Informan en 5a., 100, entre S y 10 y teléfono F-5387.
19817 24 my.

SE DESEA COLOCAR UNA SEÑORA, peninsular, de cocinera, sabe cocinar a la criolla y española, es muy limpia y sabe cumplir. Concordia, 75.
19900 24 m

UNA SEÑORA, DE MORALIDAD, DEsea colocarse de cocinera o criada de mano. Pagando buen sueldo va también al campo. Duerme o no en el acomodo, según convenga. Informan: Sol, 54, altos.
19894 24 m

COCINEROS

SE DESEA COLOCAR UN JOVEN, PEninsular, de ayudante de cocina o de cocinero, ha estado trabajando en España y en la Habana, entiende bien el giro de cocina. Villegas, 84, pregunten por la portera.
20078 26 m

Cocinero repostero, joven, español, se ofrece para casa particular o de comercio, con muy buenas referencias. Es hombre solo. Vives, 162. Teléfono número A-3586.
... 24 my.

TENEMOS COCINEROS PARA EL COmercio y particulares; también tenemos colocaciones del mismo ramo. Informes: San Miguel y Aguila, carnicería.
19706 27 my.

SE OFRECE UN CHINO PARA COCInar americana o inglesa. Informan en Compostela, 126, Habana. San Lee.
19558-59 28 my.

CRIANDERAS

UNA PENINSULAR, DESEA UN NIño, para criar en su casa o darle el pecho en la colocación; otra para limpiar una casa por horas. Informan en el Cerro, Reparto Las Cañas. San Cristóbal, letra C.
20025 26 m

UNA SEÑORA, JOVEN, PENINSULAR, desea colocarse de criandera, tiene bastante leche y certificado de Sanidad y su niño tiene 3 meses y pesa 15 libras. Informan: Aguila, 116, letra A; habitación, 62.
20103 26 m

DESEA COLOCARSE, DE CRIANDEra, una joven, española, con buena leche y abundante; tiene certificado de Sanidad, 3 meses de parida, su niño está hermoso, se puede ver. Antón Recio, 31; no le importa ir al campo.
19945 24 m

SE DESEA COLOCAR UNA SEÑORA, recién llegada de España, con tres meses de parida, tiene buena y abundante leche, tiene certificado médico, no le importa salir al campo. Informan: calle 7, número 83, esquina a la calle A, Vedado. Teléfono F-5368.
19881 24 m

CHAUFFEURS

MUCHACHO, ESPAÑOL, DE 21 AÑOS de edad, desea colocarse de ayudante de chauffeur, en casa particular o de comercio. Merced, 46; de 8 a 11 y de 1 a 3.
20031 26 m

UN JOVEN, SE DESEA COLOCAR DE chauffeur, tiene referencias. Informan: B y 5a., Vedado. Teléfono F-2518.
19996 26 jn

CHAUFFEUR, JOVEN, ESPAÑOL, DEsea colocarse en casa particular o de comercio, maneja toda clase de máquinas, lo mismo americanas que europeas, entiende el mecanismo, buenas referencias particulares y de comercio. Llame a todas horas al teléfono A-2194.
20092 26 m

JOVEN, ESPAÑOL, SE DESEA COLOcar de chauffeur, en casa particular, tiene buenas referencias. Informan: calle N, número 2, bodega. Vedado.
19903 24 m

JOVEN, ESPAÑOL, SE OFRECE PARA fregador o ayudante, sabe manejar, tiene título y con

Mayo 24 de 1921. DIARIO DE LA MARINA Precio 5 centavos.

A TRAVES DE LA VIDA

HUMO

Nunca se admirará bastante a la especie humana, porque "el hombre" es una creación que no tiene desperdicio, y si asombra en la variedad de sus opiniones, todas producidas por la mejor buena fe, deja estupefacto y atónito por la consistencia de su gusto.

He aquí que el buen Dios, queriendo hacer un señalado favor a esta tierra, que hizo muy fermosa, según la autorizada opinión del insigne navegante que la descubrió, le concedió el privilegio, sin que mediara influencia alguna, de tener el mejor tabaco del mundo. Es decir: el único, porque los demás que habrían de presentarse por espíritu de imitación, tendrían el nombre, pero no la calidad ni las condiciones del de esta isla, así mejorada en tercio y quinto.

Todos los demás frutos serían excelentes y ello había de reconocerlo y cantarlo algún tiempo después, en versos inmortales un eminente venezolano, que diría lo que vale la fecundidad de la zona tórrida. Pero en lo tocante al tabaco tendríamos el privilegio único y exclusivo y fuera de toda competencia de la producción del tabaco.

Puede imaginarse, por mediano comerciante que se sea, lo que significa poseer un artículo que sólo una "casa" tiene en el mercado y que éste es nada menos que el mundo entero, sin exageración ni sinecdoque ni tropo alguno, porque está probado que el hombre del Polo fuma tanto y con tan gran placer como el del Ecuador, y que no ha habido una sagaz inteligencia policíaca hasta que el "detective" no fumaba en pipa.

Pues con esta ventaja que está muy por encima del monopolio del arroz, de la harina y hasta del azúcar, hemos debido ser los comerciantes exportadores por mayor y menor, más acreditados del globo terráqueo. La idea sólo de poseer un artículo sin competencia, haría la felicidad de mis excelentes amigos los señores Santos y Artigas, especialistas en toda clase de fieras.

Pero el hombre, que es otra fiera aun no muy bien clasificada, ha encontrado el modo de no apreciar en su gran valor este don generosísimo del amable creador del Universo.

—¿Con qué estarían satisfechos?—se preguntará el buen Dios, al comprobar su fracaso.

Porque el asunto del tabaco fué un error, hijo de su buena intención. Ni aun el azúcar, a veinte centavos la libra satisfizo, porque se deseo al momento que se elevara a veinte y cinco y a treinta, y quizá a cincuenta pesos el pan de raspadura.

Y en tanto, el tabaco que no podían tener ni los hawayos, ni los checo-eslovacos, ni los mismos teutones, que son capaces de sacar aceite de un ladrillo, estaba abandonado y en el mayor descrédito. Incomprensible ¿verdad?

Pues no llega ahí la originalidad de nuestro carácter. La gente "bien"; es decir, la que tiene recursos para fumar tabacos tan exquisitos como los del señor Lucilo de la Peña, que los gasta especiales y genuinos de la Vuelta de Abajo, fuma unos cigarritos turcos, o egipcios o simplemente americanos de Maryland, que son paja seca en una espléndida envoltura. Por ellos paga sesenta y ochenta centavos por una cajita de diez cigarrillos. No debían fumarlos a ese precio más que Jhon P. Morgan, William K. Vanderbilt y don Nathaniel de Rostchild, pero aquí cualquier persona, aunque no esté afianzada, no usa otra cosa y lo ofrece a los amigos, con esa esplendidez y que para el obsequio y las diversiones no se nos puede quitar ni discutir.

Muchas señoras fuman y soy de los que no las critican, porque si se puede beber y murmurar y recortar la tela de los vestidos, ¿qué mal hay en darse el gusto de unas chupaditas de humo? Ya me han preguntado mi opinión acerca de esto, como si yo fuera el Alcalde, y he declarado que el delito está únicamente en encontrarle gusto a la paja quemada, cuando el tabaco cubano tiene un aroma tan exquisito, una fragancia que da gusto respirar y hasta un humo azulado que da energías en vez de restarlas.

Ya veo a Pinar del Río preparándose a hacerme un obsequio de muchos millares de puros, pero me apresuro a quitarle la idea, porque yo, que tal defensa hago del tabaco... no he fumado nunca.

* * *

NOTICIAS DEL PUERTO

LOS CORREDORES Y DEPENDIENTES DE ADUANA Y LA ORDEN 121.—LOS QUE EMBARCAN.—LOS VAPORES QUE SE ESPERAN.—SE GESTIONAN QUE EL DEPARTAMENTO DE INMIGRACION VUELVA A DEPENDER DE LA SECRETARIA DE SANIDAD

UN OMNIBUS AUTUOMOVIL

Ayer fué desembarcado un ómnibus automóvil que han importado los Padres que dirigen el colegio La Salle, para el uso de dicho plantel.

LOS QUE EMBARCAN

En el vapor americano Cuba embarcarán hoy los señores Mario Mora J. A. Xaro, Aceco Pérez, M. A. Waldo, Ramón Palallo, Juan B. González y señora; Gabino López y señora; Teodoro Caroonell e hija; Juan Belabert; Arturo Molina.

El Cónsul de Cuba en Tampa señor Angel Solano y familia.

Rogelio Mora, Gustavo Jiménez, Manuel Segrera, Generosa Rus María Prez.

En el Espagne embarcarán hoy para México los señores siguientes:

Antonio Echevert y señora; Zea Dolores Betancourt; José C. de Lago; Evelio Lago; Silvio T. de Verza; Bernardino Cabello; Gabriel Baños; Emilia M. de Roche; señora Defue Viuda de Martínez lomian; Concepción Echevarría; Delfín Gil y otros.

En el Espagne embarcarán para Europa el día 30 del corriente:

El Conde del Rivero y familia.

Los Marqueses de Alta Gracia.

Los señores Restituto Alvarez; Jaime Marajes; Agustín Fernández; Angel Collado y familiaá Inocencio Peteiro; José Acosto; Benito Torres y familia; Ramón González; Antonio Rodríguez.

José Viñas; Ramón Castro; Esteban Barrastacho; Agustín García; FeFderico Toldrá y señora; Justo María Esimar; Emilio Ferrer; Rafael Fernández; Margarita María Martín; Ramón Pons; Víctor Tour; Augel Alvarez.

Rafael Alonso; Veneranda Tolledo; Ramón Zardon; José J. Martonos; Francisco Ravasa y señora; Fernando Martínez; Ignacio Blanco y familia.

Antonio Alonso; Ceferino Pérez; Natalia Cortes de Fernández e hijo; Pelayo Alvarez y familia; Antonio García y familia; Antonio Rodríguez; José Río Hernández y familia; Joaquín Montal y familia.

Driope Castiella; Enrique Llanes; Manuel García; Buenaventura Puyans y familia; Francisco Vizon; Rosa Hernández; Cándido Saenz y familia.

Gregorio Gandarilla; Ramón Torreprosa y otros.

MOVIMIENTO DE LA NAVIERA

El Julia está cargando para la costa norte.

El Eduardo Sala en Santiago de Cuba.

El Julián Alonso en Manzanillo.

El Ramón Marimón en Santiago de Cuba.

El Reia de los Angeles en Cienfuegos.

El Guantánamo saldrá el sábado para Ponce y escalas.

La Fe en Nuevitas.

El Purísima Concepción está cargando para la costa sur.

El Caridad Padilla está en Gibara.

Y Las Villas llegó anoche de Vuelta Abajo.

OTRA VEZ INMNIGRACION A SANIDAD

Se dice que nuevamente se hará depender el Departamento de Inmigración de la Secretaría de Sanidad en lugar de la de Hacienda como sucede actualmente.

En épocas del doctor Enrique Núñez en la Secretaría de Sanidad, el Departamento de Inmigración fué restituído a la Hacienda a cuya Secretaría perteneció desde su creación por el Gobierno de los Estados Unidos.

LOS AGENTES DE ADUANA PROTESTAN

Días pasados publicamos una nota informativa relacionada con la Circular de la Aduana número 121 por la cual se exige a los agentes y corredores de Aduana una fianza de 20,000 pesos y a los dependientes del comercio de diez mil pesos.

Esta nota levantó la más airada protesta entre los 236 corredores de Aduana y los dependientes del Comercio muchos de los cuales no están asociados a la colectividad que ha sido la iniciadora de que se exije fianza tan crecida.

Ayer tarde se reunieron en la casa Teniente Rey 29, más de ciento cincuenta corredores de Aduana y dependientes.

Se acordó levantar la siguiente acta que fué elevada a la Aministración de la Aduana.

En la ciudad de la Habana a los veinte y tres días del mes de Mayo del año mil novecientos veinte y uno, previamente convocados al efecto se reunen en el local de la casa Teniente Rey número 29, los Corredores o Agentes de Aduana que suscriben, para tratar de la reciente Orden número 121 dictada por el señor Administrador de esta Aduana, nuestro respetable jefe Coronel Luis Yero y Miniet, referente al aumento de las fianzas que actualmente tienen prestada ante tan digna autoridad para responder a sus gestiones como tales corredores o agentes de Aduana.

Abierta la discusión se acuerda por unanimidad elevar y presentar la más absoluta protesta por la referida orden número 121 que eleva la ascendencia de las fianzas actuales a la respetable suma de VEINTNE MIL pesos para los señores Agentes o Corredores y la de DIEZ MIL pesos para los dependientes de casas de comercio que ostentan la representación de las mismas.

Entienden los que suscriben que tan improcedente orden viene a anular completamente á todos aquellos compañeros que por la cuantía de sus negocios y casas que representan, no pueden prestar las referidas ganzas de VEINE MIL pesos, quedando sin números de compañeros, honrados padres de familia, sumidos en la mayor miseria después de múltiples años de constante labor y honradez de procedimientos, cuya suerte los ha colocado fuera del radio de acción a que están trabajando un muy limitado número de compañeros, que por tanto vienen a usurpar o apropiarse del trabajo de la imensa mayoría por el alcance de la ya mencionada Orden número 121 recientemente dictada por nuestra Administrador de esta Aduana.

En tal virtud atendiendo a tan poderosísimas razones, se acuerda también llamar respetuosamente la atención de tan estimada autoridad para que reconsidere tan improcedente orden que viene a lesionar de manra inconstitucional el derecho adquirido por todos y cada uno al amparo de las órdenes y leyes que regulan la normal marcha en el desenvolvimiento económico del ciudadano de una República, cuya principal base descansa en el bien comun de todos, democráticamente, sin otorgan privilegios ni exclusivismos en favor de un limitadísimo números de corredores o agentes de Aduana, que vendrían a monopolizar y controlar el trabajo que es libre y soberano al amparo de la Ley, obligando a la mayoría de los quelibramos las subsistencias de nuestras familias en la Aduana a quesufran las consecuencias de una orden que nos permitimos, calvando el respeto que la referida Autoridad nos merece en todos los órdenes, de calificar como poco meditada y contraria a nuestros pheceptos constitucionales que ampara y cobija a todos los ciudadanos de esta amada República, por la que incluso el que la dictó, todos han contribuído a constituirla bajo la idea del Apóstol José Martí "CON TODOS Y PARA TODOS".

Y para que conste nuestra referida protesta y súplica de que sea derogada, a tenor de las anteriorespoderosísimas razones, firman la presente exposición a los fines procedentes.—Enrique Fernández; Rodolfo Fernández; José R. Polo; José F. Pellicer; RRafael Recio; P. Fernández Jr.; Luis Iglesias Padró; Emilio R. Castañé; R. Gonzalez; José Anaya; I. Gonzalez; Juan Leasteau; (Siguen las firmas hasta ciento cincuenta).

LO QUE TRAE EL MEXICO

El vapor México de la Ward Line que salió de Nueva York el sábado y que llegará mañana trae 558 toneladas de cemento; 180 de papel; 94 de víveres, 89 de leche condensada; 49 de efectos químicos; 34 de fudias; 29 de heno; 29 de papel de techo; 25 de papel; 25 de loza; 19 de ferretería; 18 de tubos de calderasá 15 de aceite lubricante, 252 de misceláneas; 180 bultos de inflamables; 230 cajas de vino y 20 pipas de vino y 229 bultos de efectos de refrigerador.

EL MONTEREY

El vapor americano Monterey llegará en la mañana de hoy de Nueva York para seguir viaje.

EL ESPERANZA

El vapor Esperanza se espera el día 25 de México para seguir viaje a New York vía Nassau.

DOS INGLESES

El vapor inglés Oriana llegará hoy de España con carga general y el Ortega llegará el día 25 procedente de Centro América para seguir viaje a Europa.

En este vapor embarcará el Cónsul de Inglaterra en la Habana, señor E. A. Edmond.

Los señores Francisco Sabin, Ramon Teijeiro y señora y otros.

LOS QUE SE ESPERAN

Procedente de Boston se espera hoy el vapor americano San Mateo que trae carga general.

El vapor Calamares se espera mañana de Nueva York y el Ulua de Colón, el día 26 y de New Ordeans el día 26.

EL CARTAGO SUFRIO UN ACCIDENTE

Según aerograma recibido en la agencia de la Flota Blanca en esta capital se sabe que el vapor Cartago que venía para la Habana se dirige a toda marcha a New Orleans a fin de ver si se logra que la fruta que lleva no se eche a perder pues la planta de refrigeración de a bordo se ha descompuesto.

Como son dos los barcos de la línea de New Orleans que han sufrido percances, por ahora se suspenderá el tráfico de los barcos de la Flota Blanca a la Habana.

El Calamares trae 438 toneladas de carga general entre ella 120 rollos de papel; 340 sacos de harina; mil quinientas cajas de leche; 500 de papas; 12 toneladas de efectos de refrigerador y 1045 sacos de frijoles.

El Cuba de la West Indies llegó ayer de San Francisco de California, vía Colón con carga general.

Un proyecto de...

Viene de la PRIMERA página

medidas radicales solo se conseguiría llevarlas a la quiebra y entonces sí que los acreedores habrían de sufrir perjuicios de consideración; pensad en los gastos que se originarían en la liquidación; por lo tanto se impone la calma, desoyendo la campaña demoledora que por mano oculta se viene realizando.

Ultimamente le ha tocado el turno a la muy respetable casa de los señores N. Gelats y Co., casa esta que reconociendo la situación que atravesamos y que podría ser víctima de la difamación, el señor Gelats hombre previsor y de gran práctica en la banca, supo colocarse en situación de afrontar todo peligro, como así ha sucedido, atendiendo al gran número de depositantes por ahorros que acudieron a retirar sus fondos, abonándoles el total de ellos, pues el señor Gelats demostrando la potencia de su casa no admitió que se retirasen cantidades parciales.

La Bolsa de la Habana, no ha desistido de su propósito de convocar a una asamblea magna a todas las corporaciones, para tratar de la crisis que atravesamos y de la conveniencia del Banco Cubano de Emisión con sólidas garantías, por considerarlo como solución única, bastante adelantados están los trabajos preliminares que venimos realizando. Entidades de la banca, comercio, centros industriales, hacendados y otras entidades nos han ofrecido su concurso.

Tengo la convicción que nuestro Gobierno habrá de prestarnos su muy valiosa cooperación. En la Cámara de Representantes se están haciendo estudios para presentar un proyecto como solución a la crisis.

Ya la Bolsa de la Habana ha obtenido un triunfo, pues su principal objeto era el de mover la opinión y hacer salir de la inercia en que estaban nuestras clases comerciales, productoras y demás; la opinión que antes era casi unánime contraria a la creación del Banco de Emisión, ha reaccionado, pues una gran mayoría reconocen como medida salvadora la creación del Banco de Emisión; por algunos se sigue sosteniendo no ser de conveniencia la creación de dicha Institución. Por qué no exponen razones para combatirlo, por qué no presentan otros proyectos? Quizás para algunos sea de conveniencia que nada se haga y ver venir impasibles la catástrofe que se nos avecina.

Es tal la falta de numerario circulante que ya en varias localidades del interior se están haciendo las transacciones con vales.

En mi escrito de tres del corriente traté sobre la situación de nuestro mercado azucarero, entonces, por datos adquiridos por personas peritas, hube de exponer que al finalizar la zafra podríamos hallarnos con un remanente de un millón de toneladas y hoy por entidades de gran concepto se estima que el remanente podrá ser de 1.500,000 toneladas, si tal resultare qué porvenir espera a nuestro principal producto yo no puedo apreciarlo. Hay que pensar que si el remanente de la zafra de 1919-20 fué de 300 mil toneladas causando los perjuicios que conocemos y de cuyas 300 mil toneladas aun queda por realizar alguna cantidad, que nos resultará si al dar principio a la zafra de 1921-22 nos hallamos con una existencia de 1.500,000 toneladas, no me detengo a pensarlo.

La situación de nuestro principal producto en 1º del corriente, era el siguiente: producción 2.484,575 toneladas sin incluir las existencias que hay depositadas en los ingenios. Salidas 1.233,102 toneladas, diferencia en contra de las salidas, 1.255,550 en 1920 en igual fecha habíamos producido 2.888,221, con una salida de 2.117,616 resultando un sobrante de 732,908 toneladas, con los datos expuestos forme cada cual sus apreciaciones.

Ahora paso a exponer las ideas que como líneas generales me han surgido para las bases en que pueda ser constituído el Banco Cubano de Emisión, las que al darle publicidad es para que por personas idóneas en cuestión de Bancos de Emisión, hagan cuantas observaciones sean de conveniencia, bien rechazando informes o aceptando de ellas las que se consideren favorables.

Bases para la constitución del Banco de Emisión

Este Banco se constituirá por el momento con un capital de 15 millones de pesos, el que podrá ser aumentado cuando las circunstancias lo ameriten y siempre reforzándose las garantías. El capital del Banco, estará representado por un 30 por ciento en oro acuñado de la República o de los Estados Unidos, o bien en barras de dicho metal y como en la actualidad podría dificultarse la adquisición de la moneda oro, se admitirían los Green Backs, 70 por ciento en bonos de la República y de los Estados Unidos, aceptados por el valor que obtengan en Bolsa, pero en ningún caso a más de la par.

El capital del Banco, deberá ser suscrito por los bancos que radiquen en el país, serios y de solvencia, por todos los otros elementos capitalistas, que tengan arraigo en el país cubanos y españoles y extranjeros, para que todos estén interesados en la prosperidad de la Institución y también el capital americano, dándole amplia participación a uno o dos bancos existentes en los Estados Unidos. Con estos elementos conseguiríamos que el Banco Cubano de Emisión desde el momento que abriese sus puertas, inspiraría al público la mayor confianza, circulando sus billetes en todo el país, con gran estimación.

El Banco podrá emitir billetes en la proporción de 2 por 1, pues además de las garantías ya expresadas, resultarían las que se derivasen por las operaciones que realizase con documentos comerciales de dos o más firmas de reconocida solvencia y por término de 60 días, por hipotecas sobre fincas urbanas, siendo estas tasadas por peritos de reconocida moralidad y no dándose más de un 60 por ciento de su tasación, también se harán préstamos sobre azúcares en almacén, sobre Bonos del Estado o del Ayuntamiento sobre Bonos hipotecarios de Compañías industriales que radiquen en el país y que durante cinco años hayan dado con regularidad sus dividendos y pago de intereses por amortización, todos estos Bonos hipotecarios se recibirán por un 25 por ciento menos del valor que obtengan en la cotización oficial de la Bolsa de la Habana.

Los préstamos se harán con un interés de 5 por ciento anual.

El Banco será de carácter privado, sin que el Gobierno tenga en él más que la fiscalización en su administración por interventor oficial, de reconocida pericia y moralidad; también podrá ser fiscalizado por un sindicato de banqueros que hubiesen suscrito parte de su capital o por la Institución del Claring Banking Association de reciente creación en la República.

El Banco desempeñará las funciones de cajero del Estado, para lo que habría de celebrarse un contrato, cobrando por este servicio una módica comisión.

El Gobierno aceptará en todos sus pagos y cobros los billetes del Banco de Emisión, con excepción de los derechos de Aduana que los percibirá en la proporción de 30 por ciento en metálico o en Green Bacgs reconocidos como moneda oficial y un 70 por ciento en billetes del Banco de Emisión.

El que la Aduana deba percibir el 30 por ciento en metálico o Green Backs obedece a tener el Gobierno contraídos compromisos por pago de intereses y amortización de su deuda, que en 30 de marzo último importaba en Bonos de Speyar $23 millones 912,000, Bonos 4 y medio por ciento; $15.106,000 Bonos Morgan; $9.908,000 Bonos del Tesoro 6 por ciento $23.500,000 Interior, $10.471,000 Bonos del Tesoro 5 por ciento, $5.500,000 que hacen un total de $88.397,000.

El Ayuntamiento de la Habana hará sus pagos y cobros en billetes del Banco de Emisión, debiendo percibir en sus cobros 25 por ciento en metálico o Green Backs, regulándose el cobro en la forma indicada por tener contraídas obligaciones en 30 de marzo último por $4.858,000 en Bonos primera hipoteca al 6 por ciento anual y $2.095,000 en bonos de segunda hipoteca a igual interés.

La emisión de los billetes será en la forma siguiente de $5, $10, $20, $50, $100, $500, $1000 y $5000 en la proporción que se acordare por personas peritas en la materia el no poner billetes de menor cuantía es con el objeto de que circule la moneda de plata nacional o americana así como los billetes fraccionarios americanos.

Los billetes que se emitan por el Banco de Emisión, han de ser de libre circulación y canjeables a su presentación.

El Banco de Emisión previo acuerdo con los bancos de los Estados Unidos, quedará encargado del canje de los billetes americanos que estén en deplorable estado de suciedad y deterioro, por ser perjudicial su circulación.

Los beneficios que cada año obtuviese el Banco serán distribuídos en la forma siguiente: 6 por ciento para los accionistas, un tanto por ciento que se destinará al sostenimiento de la Institución y el remanente se empleará en la compra de monedas de oro o bien en barras de dicho metal, con el propósito que cada año sea aumentada la reserva metálica.

Considero de conveniencia sea derogado el decreto que prohibe la importación de monedas de oro de buena ley dándole una prima de 4 por ciento como aliciente para su importación.

Cuanto dejo expuesto sin ninguna pretensión de financiero y carecer de estudios para ello, solamente lo hago animado por cumplir con el deber de ciudadano, contribuyendo a buscar los medios que puedan solucionar la crisis que atravesamos y que puede llegar su gravedad hasta conducirnos a la bancarrota y como secuela a la pérdida de nuestra nacionalidad

Isidro Olivares.

Mayo 1921.

Por los héroes de...

Viene de la PRIMERA página

sos donantes, y una carta que dice así:

Casino Español de Sagua la Grande
Presidencia
Mayo 17 de 1921.

Excelentísimo Señor don Rafael Altamira.
Madrid.

Excelentísimo señor:

Habiendo acordado la Junta Directiva de este Casino Español dar por terminados sus trabajos a favor de la suscripción para el monumento que hará perdurables las hazañas por nuestros bravos marinos realizadas en Cavite y Santiago de Cuba, próximo a inangurarse en la ciudad de Cartagena, tengo el honor de participarle que remitimos por este mismo correo a don José María González, Presidente de Honor y representante de nuestro Centro en España, un giro por valor de Pesetas 65 120.50, como equivalente de $8.922.51 moneda americana, al cambio de 68 y medio por ciento valor, deducido el timbre de la letra, que es el producto total de lo recaudado, cuyo señor tiene instrucciones de poner la citada suma a disposición de la ilustre Comisión organizadora que usted preside.

He de hacer una breve reseña cronológica sobre este hermoso tema, a fin de facilitar a esa Comisión los elementos de prueba necesarios para formar juicio sobre nuestros trabajos, pidiéndole por anticipado benevolencia por la extensión de este escrito.

La iniciativa de la suscripción, en lo que a Cuba atañe, corresponde a un grupo de entusiastas elementos de nuestra colonia, que sienten hondamente las cosas de la Patria, como las sienten generalmente los hombres de corazón, que por los azares de la vida, se ven alejados de sus playas; tal es la virtud que sobre los expatriados ejercer el tiempo y la anchura considerable de los mares.

Formada la primera lista por aquellos patriotas, este Casino continuó con gran cariño esa labor, dándole organización adecuada e imprimiéndole una entusiasta actividad. Los trabajos realizados fuera de la localidad comenzaron con la publicación de un manifiesto, fechado el 26 de Julio de 1920, al que se dió una considerable circulación. Simultáneamente se enviaban a las sociedades hermanas de toda la República unas circulares recabando su cooperación, a fin de alcanzar el mayor éxito, si no en el orden de las cantidades, sí en el número de donativos.

La gran crisis financiera de este país, que dió lugar a la promulgación de una moratoria el 10 de octubre último, cuyo período de liquidación no expiró todavía, produjo cierto desorden en nuestros planes y culminó en un aplazamiento de las gestiones que se llevaban a cabo en diversas localidades.

El 15 de Febrero de este año se revivieron nuestras actividades con otro manifiesto y nuevas circulares a los centros españoles que no habían respondido a nuestro primer llamamiento, ya que nos veíamos forzados a terminar nuestros esfuerzos, dada la proximidad de la fecha señalada para la inauguración del monumento. Esta segunda faco del asunto produjo los resultados que se esperaban; muchas instituciones reacias acudieron por fin con su óbolo, pudiendo asegurarse en este momento que la suma recaudada para tan noble finalidad se forma de cuotas aportadas por entidades y personas diseminadas por todos los ámbitos el país.

El examen de la lista general que le incluyo demostrará a esa Comisión que este Centro tuvo colaboradores entusiastas que realizaron una labor fecunda en diversas ciudades y villas. De ese grupo se destacan por la intensidad de su obra y por los resultados obtenidos el culto publicista don Constantino Suárez (Españolito), los señores don Augusto Cañizo, don José Fernández Veiga, don Daniel Arbesú, don Joaquín León, don Antonio López, don Joaquín García etc., quienes se hicieron merecedores de nuestra más acendrada gratitud. Pecaríamos a la vez de descorteses si no ensalzásemos también la hidalga conducta de "Diario Español" y DIARIO DE LA MARINA, de la Habana, cuyas columnas estuvieron siempre a nuestra disposición para publicar toda clase de documentos relacionados con la colecta que nos ocupa. El primero de dichos periódicos se distinguió, además, por la campaña que libró en apoyo del altísimo fin perseguido.

Que la recaudación final no haya alcanzado mayores vuelos se debe a varias circunstancias, siendo una de ellas, la más importante sin duda, la precaria situación económica que atraviesa Cuba. Es posible que estos trabajos nuestros hayan sido afectados también por determinados puntos de vista que sustentaban poderosos elementos de la colonia, los cuales debieron restar el concurso de otras personas, cuya decisión dependía de la que aquéllos adoptasen.

El trabajo de oficina, consistente en el reparto de varios milares de documentos, fué desempeñado por nuestra Secretaría con plausible precisión y actividad, y los gastos de propaganda, impresos, telegramas ect., que representan una crecida suma, fueron sufragados en su totalidad de nuestros fondos sociales.

Sería motivo de gran complacencia para este Centro que esa distinguida Comisión se dignase invitar para el solemne acto inaugural del monumento a don José María González, nuestro ilustre representante en esa villa y corte.

Rogándole sea intérprete de nuestros sentimientos de admiración y respeto para todos los componentes de la Comisión que usted preside, queda de usted su devoto admirador.

Q. L. E. L. M.

A. Fernández.
Presidente.

Los problemas sociales...

(Viene de la PRIMERA)

go, la paz moral y la solaridad de intereses que la nación reclama".

El Secretario de Agricultura ofreció a los Comisionados atender con cuidado y rapidez el estudio de ese problema palpitante.

El problema de la carne

El otro asunto planteado por la Comisión Camagüeyana, fué el referente a la carne, el cual el doctor Collantes se propone abordar rápidamente, dado que es un problema que afecta seriamente al país en general y muy principalmente a las clases pobres.

Los comisionados entre los que figuraban algunos ganaderos ofrecieron al señor Secretario de Agricultura, gestionar todo lo que les sea posible hasta llegar a una rebaja en el precio del ganado en pié, con el patriótico fin de contribuir a la solución de la baja en los precios, y estimular así a los encomenderos y casilleros para que también ellos rebajen sus precios, abaratando de ese modo un artículo tan necesario como lo es la carne.

El Secretario particular del señor Secretario de Agricultura

El señor Secretario de Agricultura, Comercio y Trabajo, José María Collantes, ha nombrado al joven abogado señor Jorge R. Costa y Alfonso, su secretario particular.

Lo felicitamos.

Cámara de Representantes

Viene de la PRIMERA página

conocimiento de todo acto punible realizado por medio de la imprenta será de la competencia de los juzgados de instrucción, las Audiencias y el Tribunal Supremo.

29 Marzo 1915.—Referente a que los Secretarios del Despacho asistirán a los Cuerpos Colegisladores a informar sobre los asuntos de sus Departamentos.

15 Enero 1917.—Estableciendo que las plazas de Ayudantes de la Universidad serán desempeñados por graduados en la Escuela a que pertenezca la ayudantía.

14 Mayo 1917.—Disponiendo que los Capitanes y Oficiales de buques mercantes cubanos sean nativos o naturalizados.

25 Enetro 1918.—Pensionando al general Bernardo Camacho.

5 Julio 1917.—Modificando el artículo 55 de la Ley Orgánica de los Municipios.

12 Julio 1917.—Fijando en tres el número de miembros de la Comisión de Estadísticas y Reformas Económicas.

17 Julio 1918.—Restableciendo el Término Municipal de Cartagena.

29 Julio 1918.—Creando el Ayuntamiento de Cabaiguán.

19 Julio 1918.—Creando una plaza de oficial, afecto al Decanato de los Juzgados de Primera Instancia e Instrucción y Correccional de la Habana

22 Julio 1918.—Pensionando al señor Mauricio Caballero.

24 Julio 1918.—Elevando la categoría de los Jefes de Negociado de Asuntos generales y Cuarentena de la Dirección de Sanidad.

31 Julio 1918.—Subvencionando con 12,000 anuales, el Asilo Truffin.

23 Marzo 1921.—Modificando la Ley de 16 de Marzo de 1915, que creó las Escuelas Normales.

18 Enero 1921.—Creando cien becas para estudios comerciales en los Estados Unidos y Centro América.

18 Enero 1921.—Restableciendo el Municipio de Bahía Honda.

18 Enero 1921.—Regulando los alquileres de casas.

18 Enero 1921.—Creando Colegios de Corredores de Aduanas en distintos puertos de la República.

23 Marzo 1921.—Determinando el haber que disfrutarán los Catedráticos de los Institutos de Segunda Enseñanza.

A petición del doctor Carlos M. de la Cruz fué acordada la inmediata resolución del problema planteado sobre el acta del Representante electo por la Provincia de Camagüey señor Wilfredo Rodríguez Blanca.

Pusiéronse a discusión los Votos Particulares de la Subcomisión de los Cuerpoh Colegisladores a informar ción del señor Rodríguez Blanca, y el otro contrario a la misma e indicando la proclamación del señor Trino Alejo.

El doctor Raúl de Cárdenas consumió un turno a favor de la proclamación del señor Rodríguez Blanca. Declaró el señor Cárdenas que la Cámara, por el respeto que debía a nuestras instituciones por su propio decoro, no podía resolver este asunto en otra forma que no fuese la proclamación del señor Rodríguez Blanca. Afirmó que el Tribunal Supremo de Justicia basado en una ley aprobada por el propio Congreso, había dictado una sentencia que la Cámara no tenía otro recurso que acatar. Que sobre éste punto ya existía el precedente sentado en la resolución del acta del señor Pedro Herrera Sotolongo; que era imposible a este Cuerpo proclamar Represente a una persona que carecía del certificado de elección que lo acredite como miembro del Congreso; que la soberanía tenía sus límites, que son nos preceptos de las Leyes de procedimientos, y que lo que quqeriqa hacerse, era algo más que el uso de ese derecho de soberanía. Esto—dijo el doctor Cárdenas. Es demasiada soberanía.

Después de citar el orador textos legales, sentencnas, etc., terminó su brillante discurso, en la siguiente forma:

"El Tribunal Suyremo es una institución que hasta el presente ha merecido el respeto no solo de los demás poeres públicos, sino también de los mismos Partidos Políticos que han visto en el mismo una garantía de sus derechos; la Cámara con una resolución contraria al espíritu de la sentencia dictada, lanzaría a la par que un reto, un borrón a la limpia ejecutoria de ese alto Tribunal."

El doctor Carlos M. de la Cruz, defensor de los derechos del señor Trino Alejo estima que le asisten pronunció también un largo discurso en favor del Voto Particular que recomienda la procuamación de dicho señor.

Como muy bien dijera el doctor Cárdenas, no existe asunto indefendible, ni falta tampoco argumentación razonada pora la defensa de cualquier problema. El dostoa Cruz no es un inteligente Abogado y un hábil parlamentario; algunos, atendibles desde un punto de vista de justicia.

Tambi;n habló en favor de su acta el señor Eodriguez Blanca. Y lo hizo con desenvolvturas; conceptuosamente; como un viejo parlamentario.

Propuso el doctor Cruz que el asunto fuese resuelto en una votación secreta. Esto dió origen a que el señor Coyula declarase que el problema no debía ser resuelto en las sobbras. El doctor CLruz explicó: es el reglamento el que determina que las votaciones pueden ser secretas cuando se trate de asuntos qu eafecten a personas. Propuso entonces el doctor Gustavo Pino que la votación se dividiese que primero fuese resuelto el dictaten y luego se designase la persona que debía ocupar el cargo de Representante, en el caso de que la primera votación fuese contraria al señor Rodríguez Blanca.

Votose nominalmente esta Proposición del doctor Pino veinte y seis Representantes votaron en su favor, y treinta y nueve en contra.

Según pudo apreciarse, los partidarios del señor Rodríguez Blanca se decidieron a favor de la proposición del señor Pino y los del señor Alejo en contra.

El Estado de la Cámara en su sesión de ayer, parecía pues, contrario al derecho del señor Rodríguez Blanco. Sus partidarios al efectuarse una segunda votación, para la adopción de la proposición del doctor Cruz, No hubo quorum y la sesión, alturalmente, fué suspendida.

El doctor Enaique Mazae anunció a la Cámara un importante debate en relación con la presencia del general Crowder en nuestro país. Este debate trató de iniciarlo en la sesión de ayer, el señor Sagaró pero desistió de sus propósitos, a ruegos del doctor Cruz.

Lo mataron para robarle

(POR TELEGRAFO)

Jatibonico, Mayo 25.
DIARIO DE LA MARINA
Habana.

Ayer tarde fué encontrado ahogado en la laguna conocida por "Cuatro", un individuo de la raza blanca, español, nombrado Vicente Gómez.

Presentaba varias heridas en la cabeza y se supone que haya sido muerto para robarle un dinero que llevaba con el que se proponía emprender viaje para España.

El teniente Sariol sigue una buena pista; es probable que dentro de poco, se logre esclarecer el hecho.

Hoy le será practicada la autopsia en el cementerio de este pueblo.

El juzgado por su parte, actúa.

EL CORRESPONSAL.

ALUMINIO PURO

Gran surtido de utensilios para cocina a precios muy baratos.

Ferretería "LA LLAVE," Neptuno, 106, entre Campanario y Perseverancia. Teléfono A-4480.

LA FLOR CATALANA

Fábrica de Barquillos y Obleas de Pérez y López

Revillagigedo 108

HELADORES

Somos los únicos fabricantes de los palatinos número 2, para vender a 5 ctvs.; idem número 1, para vender a 2 centavos, y de las galletitas, para las señoritas, heladas; mercancía tan deseada por el público y conveniente para su negocio. Así como toda clase de envases para helados; precios sin competencia, háganos una visita y se convencerá. Los pedidos para el campo se sirven con prontitud.

-It. Ind.

El DIARIO DE LA MARINA es el periódico mejor informado.