DIARIO DE LA MARINA

20 PAGINAS

EDICION DE LA MAÑANA

5 CENTAVOS

ACOGIDO A LA FRANQUICIA POSTAL E INSCRIPTO COMO CORRESPONDENCIA DE SEGUNDA CLASE EN LA ADMINISTRACION DE CORREOS DE LA HABANA

AÑO LXXXIX HABANA, JUEVES 27 DE ENERO DE 1921.—SAN JUAN CRISOSTOMO NUM. 23

Importante resolución de la Secretaría de Hacienda

Sobre las sociedades comerciales

A fines de Diciembre fué elevada a la Secretaría de Hacienda por el señor Manuel Mascorieto una consulta referente a que existía y existe distinto criterio entre los señores Administradores de Contribuciones e Impuestos de los Distritos Fiscales sobre la forma de lleanr las cuartillas y la fecha en que deben de contribuir los comerciantes con el cuatro por ciento de sus utilidades, pues mientras unos consideran como sociedades a todas aquellas personas que se asocian para un fin comercial aun cuando no tengan formada sociedad pública o en ellas figuran como condueños en escrituras, otras Administdaciones al contrario, sostienen que no estando legalmente constituídos por escrituras públicas, no se consideran como tales y por lo tanto que las plantillas tienen que ser firmadas por cada uno de ellos separadamente, y que tan poco están obligadas a contribuir como tales sociedades o sea a partir del primero de julio último.

Como quiera que para la terminación del plazo concedido para la presentación de las ya referidas planillas y la liquidación del primer semestre del Impuesto para las sociedades, el coronel señor Iribarren resolvió el pasado lunes en la forma que expresa el siguiente escrito:

Sección de Rentas
Terrestres

Habana, Enero 24 de 1921.

Sr. Manuel Mascorieto y Arijón,
Consultoría "Nacional de Comerciantes", altos del café "Marte y Belona".
Ciudad.

Muy señor mío:

Tengo el gusto de referirme a la instancia dirigida por usted a este Centro con fecha 22 de diciembre ppdo., manifestándole que cuando un establecimiento pertenezca a más de un individuo, alegando, no obstante, que no tiene escritura de sociedad, las declaraciones juradas que deberá presentar en la Administración de Contribuciones del Distrito Fiscal de su domicilio, han de firmarlas todos los que se digan dueños del mismo, estando sujetos tales establecimientos a la tributación señalada a las entidades sociales y obligados al pago de la misma del primero de julio de 1920, de acuerdo con lo dispuesto en el artículo V de la Ley de la misma fecha.

De usted atentamente.

J. M. IRIBARREN.
Secretario de Hacienda.

Tenemos entendido que también muy pronto será resuelta la petición hecha por el señor Mascorieto sobre la asignación de sueldo a los dueños de comercio.

EN EL ATENEO

UNA CONFERENCIA DEL DOCTOR ARAMBURO

El próximo domingo 30 a las diez de la mañana inaugurará, la sección de Ciencias morales y políticas del Ateneo de la Habana el presente curso con una conferencia de su digno presidente el doctor Mariano Aramburo y Machado.

Disertará el ilustre conferencista sobre el sugestivo tema "Leyes biología nacional", cerrando con esta la sito de arraigar en nuestra patria tito de arraigar en nuestra patria el cultivo de la "gran conferencia".

Desde aquella fecha viene desarrollando el doctor Aramburo conferencias tan interesantes como las que entre otras, llevaron por título "Los valores humanos", "El derecho natural", "Los ministros de la ley", dejando siempre comprobado el alto prestigio de que goza en el mundo intelectual.

Es de esperar que sea muy nutrida y selecta la concurrencia que acuda el domingo al Ateneo dadas las estimadas prendas del conferencista y el interesante asunto que ha escogido.

Proximamente publicaremos el sumario de "Leyes de biología nacional".

EN EL SENADO

Se aprobaron los tres proyectos del Dr. Cosme de la Torriente

A las cuatro y quince minutos empezó la sesión bajo la presidencia del doctor Ricardo Dolz.

Actuaron de secretarios los señores García Osuna y Ajuria.

Ocuparon sus curules los señores Gonzalo Pérez, Torriente, Maza y Artola, Figueroa, Juan Gualberto Gómez, Castillo, Jones, Goicocchea, Rivero, Alvarez, Suárez, Rivero, Alberdi.

EL ACTA

Se leyó el acta y fué aprobada.

Se empezó a discutir el articulado del proyecto de ley del señor Torriente sobre liquidación de instituciones bancarias.

Se aprobó el artículo primero.

El segundo fué combatido por el doctor Maza, que lo considera inconstitucional. Lo defendía el señor Torriente. Se aprobó por catorce votos contra el voto del doctor Maza.

Explicó su voto el señor Gómez.

Este artículo quedó, pues, en la forma en que el doctor Torriente lo había enmendado, es decir como apareció en el proyecto que ayer publicamos.

En votación nominal se aprobó el artículo 3o. En votación ordinaria fueron aprobados los artículos cuarto y quinto.

SE PRORROGA LA SESION

A instancias del doctor Gonzalo Pérez se prorrogó la sesión hasta terminar la discusión del proyecto de liquidación, del proyecto de liquidar la moratoria que acababa de llegar de la Cámara y del proyecto designando una comisión que redacte la ley bancaria.

Se continuó discutiendo el articulado y fueron aprobados los artículos 6o., 7o., 8o., 9o., 10o. 11o., 12o., 13o., 14o., 15o. y 16o. con el voto en contra del doctor Maza, tras una discusión animada entre este senador y el doctor Cosme de la Torriente.

El señor Alvarez propuso una enmien al artículo 17o suprimiendo las frases y en los reglamentos que para su mejor ejecución dicte la Cámara con aprobación del Poder Ejecutivo por estimar que los reglamentos que se dicten en lo sucesivo y cuya redacción no se conoce no puede tener eficacia para derogar disposiciones vigentes.

Aceptó el doctor Torriente la modificación.

Y se aprobó el artículo.

Fueron aprobados después los restantes artículos del proyecto de ley.

Al llegar al artículo adicional, el señor Aurelio Alvarez pronunció un discurso y propuso una enmienda, que fué aceptada por el doctor Cosme de la Torriente y aprobada por el Senado. Pero antes de la enmienda se acordó aprobar la modificación siguiente:

Los preceptos de esta ley no compren den los fondos de cualquier clase del Estado, de las Provincias., de los Municipios ni de otros organismos oficiales o qe figuren en nombre de determina dos funcionarios públicos para pagos por cuenta de aquéllos o particulares que los hayan entregado para ese fin ni tampoco los de la oficina de la Unión Internacional Americana para la protección de fábricas y de comercio. Del mismo modo no comprende los fondos donados a cualquier firma para el fomento de la enseñanza y para premios de los educandos.

La enmienda presentada por el señor Aurelio Alvarez que fué ampliamente explicada por éste y a la que se suprimió a instancia del doctor Gonzalo Pérez las palabras "en cualquier tiempo", dice así:

AL SENADO

El Senador que suscribe tiene el honor de proponer al Senado que a la disposición adicional dé proyecto que se discute quede redactado en la siguiente forma:

"El Banco Nacional de Cuba, en su carácter de depositario del Gobierno de Cuba, según convenio con el mismo celebrado, revertirá a la Tesorería General de la República, dentre de los sesenta días de la vigencia de la presente Ley, los fondos del Estado que como tal depositario tuviere en su poder.

Si transcurrido dicho plazo de sesenta días no se hubiere dado cumplimiento a lo dispuesto en el párrafo anterior, la Secretaría de Hacienda pondrá el hecho en conocimiento del Tribunal Judicial correspondiente, a los fines de garantizar el rescate de los fondos expresados y cuanto más proceda en derecho.

Sin perjuicio del deber atribuído a la Comisión creada por el artículo segundo de esta Ley, de dar cuenta a los Tribunales de Justicia, de cualquier hecho doloso de que pueda conocer en el ejercicio de las funciones que se le encomiendan se podrá denunciar ante dichos Tribunales, cualquier hecho punible realizado por alg na de las instituciones comprendidas en el artículo primero de esta Ley, en perjuicio de sus tenedores de bonos, accionistas y legítimos corredores, para depurar cuyas responsabilidades se estará por los Tribunales de Justicia al procedimiento establecido por la jurisdicción ordinaria en cada caso."

Aprobada la enmienda del señor Alvarez y con ella el articulado del proyecto del doctor Torriente, se leyeron y aprobaron sin modificación alguna el proyecto de ley de liquidación de la moratoria y el proyecto creando una comisión para estudiar una ley bancaria.

Aprobados todos los proyectos que

Continúa en la página TRECE

Contra la elevación de derechos al azúcar y al tabaco en los E. Unidos

El Club Rotario se dirige al jefe del Estado

A virtud de acuerdos adoptados por el Club Rotario de la Habana en su sesión última, el Presidente del mismo, señor Julio Blanco Herrera, elevó ayer al Jefe del Estado el siguiente escrito:

Honorable señor Presidente de la República.

Señor:

El Senado Americano está discutiendo la tarifa arancelaria de emergencia conocida con el nombre de Fordney Bill. Este proyecto de ley encaminado a crear ciertos impuestos suplenmentarios proteccionistas de productos americanos, tales como el trigo, el arroz, las carnes y el maíz, nació y fué aprobado en la Cámara de representantes sin aumento de derechos sobre los azúcares cubanos. Pero al llegar a la Comisión de Medios y Arbitrios del Senado el senador Caye, de Louisiana, presentó una enmienda imponiendo un derecho adicional sobre los azúcares cubanos, base de 96 grados aumento que se estima equivalente a $0.02.13 por libra, sobre lo que ya pagaba el fruto. Trátase también de establecer recargos similares sobre el tabaco de Cuba, y aún cuando al decir de la Prensa y las Revistas azucareras americanas, los defensores del proyecto de ley alegan que solo permanecerá en vigor durante el breve plazo de diez meses añadiendo que alguno de estos impuestos decrecerá automáticamente y que en el caso del azúcar la reducción será graduada por el costo de producción y de los fletes a fin de que en ningún caso se eleve el costo a más de ocho centavos por libra el azúcar crudo o a más de 10 centavos para el refino, es lo cierto que se trata de imponer estos derechos, y que aun cuando se han ido presentando un crecido número de enmiendas obstruccionistas que hacen esperar no llegue a ser ley el referido proyecto, sin embargo como pudiera suceder que contra todas estas suposiciones, probabilidades y propósitos el nuevo derecho arancelario llegará a ser efectivo, o su carácter provisional se convirtiera en permanente, nuestra primera industria nacional, el azúcar y el tabaco que le sigue en importancia, quedarían heridas de muerte. Este nuevo impuesto representaría para el fruto cubano un recargo adicional de cerca de 150 millones de pesos por encima de lo que hoy le grava. El mayor costo del azúcar haría disminuir su consumo. La protección arancelaria a los azúcares producidos fuera del territorio americano (Louisiana, Hawai, Puerto Rico y Filipinas) podría llegar a tomar tal incremento que el primero y principal mercado azucarero de Cuba iría reduciendo gradualmente sus pedidos.

El Rotary Club de la Habana ha visto en el proyecto de ley un problema de tal gravedad e importancia para Cuba que estima su deber, avivar el interés nacional en el estudio y consideración de las nuevas tarifas de emergencia americanas.

Cuba ha comprado en los Estados Unidos en el año que acaba de transcurrir mercancías por valor de 600 millones. El decrecimiento del consumo de nuestro fruto y de la futura producción, habrá de limitar nuestros ingresos y como consecuencia reducir la cuenta de nuestras compras, y el comercio americano al par que Cuba sufriría un gran perjuicio ya que la Isla es el tercer comprador en el Mercado americano.

El Rotary Club estima el nuevo arbitrio como una amenaza ruinosa para el azúcar de Cuba, de cuya prosperidad depende el bienestar general del país. Y como ni el pueblo ni el Gobierno de los Estados Unidos que con celosa vigilancia han coadyuvado reiteradas veces a encauzar la marcha de nuestra vida nacional, pueden ver con indiferencia la creación de impuestos prohibitivos sobre nuestra primera producción, el Rotary Club de la Habana, eleva al Honorable señor Presidente de la República esta exposición suplicándole se sirva utilizar los medios oficiales y particulares de que dispone e informar al Senado

Continúa en la página ONCE

Albarrán no debió ser elegido

La Sala de lo Civil de la Audiencia ordena que se quite el nombre del señor Miguel Albarrán de la lista de candidatos a representantes

La Sala de lo Civil y de lo Contencioso-administrativo de esta Audiencia, habiendo conocido de la reclamación contencioso-electoral establecida por el señor Antonio L. Valverde y Maruri, con la dirección del doctor Francisco Félix Ledón en solicitud de que se declarara que el señor Miguel Albarrán y Monedero al figurar como candidato a representante en la Boleta electoral en las elecciones verificadas el día primero de noviembre último, estando al mismo tiempo desempeñando la Alcaldía Municipal de la Habana, sin haber obtenido licencia, está comprendido en el inciso letra E del artículo 217 del Código Electoral, toda vez que ha sido elegido no siendo elegible ni aún para un cargo de suplente, ha fallado declarando con lugar la reclamación dicha y en su consecuencia ordena que sea tachado de la lista de Candidatos a Representates el nombre el señor Albarrán, y no obstante ello, que los votos obtenidos por el mismo se sumen a los del Partido Conservador Nacional por el que aquél fué postulado; declarandose las costas de oficio.

Se recomienda al Rey de España que mantenga al Sr. Dato en el poder

Aumenta la campaña contra los sindicalistas. - Cereales a la intemperie. - Otras noticias.

LA CRISIS MINISTERIAL

MADRID, enero 26.

Como resultado de las nuevas consultas celebradas hoy entre el Rey Don Alfonso y los principales políticos, parece ser que el señor Dato consentirá en seguir al frente del Gobierno.

El señor Juan de la Cierva y Peñafiel, que en numerosas ocasiones ha ejercido cargos ministeriales, después de su audiencia con el Rey, celebrada hoy, manifestó que el señor Dato permanecería al frente del Gobierno.

Dijo, sin embargo, que a fin de restablecer la confianza del país se debía mantener la disciplina en los servicios públicos, y también rescindir los decretos que habían provocado la crisis, creando gran descontento entre las autoridades.

Santiago Alba, Melquides Alvarez, Francisco Cambó y otros prominentes jefes políticos abundan en la misma opinón. Alcalá Zamora y Rafael Gasset, también fueron consultados por el Rey, pero al salir de Palacio no quisieron hacer declaraciones.

El señor Cambó recomendó al Monarca que escogiese un Gobierno nacional, compuesto de hombres prominentes de todos los partidos, con el propósito de solucionar los graves problemas a que tiene que hacer frente el Gobierno.

Según algunos amigos suyos, don Eduardo Dato está determinado a retirarse de la política, por más que eso no se crea por lo general en los pasillos de las Cortes, donde los diputados estuvieron comentando la situación. Exprésase generalmente la aponión de que el señor Dato continuará al frente del Gobierno, a pesar de todos los rumores en contrario.

HAY DESEOS DE QUE DATO CONTINUE EN EL GOBIERNO

MADRID, enero 26.

En los comentarios que se hacen por la Prensa sobre la crisis ministerial se nota un deseo general de que don Eduardo Dato continúa como primer ministro.

El Rey Don Alfonso ha celebrado varias conferencias esta mañana con el ministro de Estado, habiendo llamado a Palacio a varios de los jefes políticos.

Se han suspendido las sesiones en ambas Cámaras, que están pendientes de la solución de la crisis ministerial. Se ha anunciado por los jefes del Congreso que es probable que éste no reanude sus tareas antes del Carnaval.

VARIOS EX PRIMEROS MINISTROS RECOMIENDAN AL REY QUE MANTENGA A DATO EN EL PODER

MADRID, enero 26.

La formación de un nuevo Gabinete español por los partidarios del Primer ministro, señor Dato, que dimitió el lunes, y bajo la jefatura de algún miembro prominente de ese grupo, es considerada como la única solución posible a la crisis del Ministerio.

Se cree que un Gobierno en tal forma obtendría el apoyo personal de Dato y sería razonablemente estable.

El conde de Romanones, el marqués de Alhucemas y don Antonio Maura, ex Primeros ministros, junto con el señor Villanueva, ex ministro de Hacienda, y los presidentes de las dos Cámaras, han sostenido hoy conferencias con Don Alfonso, aconsejándole que mantuviera en el Poder a Don Eduardo Dato. Los motivos que dieron para este consejo son que las actuales Cortes fueron formadas bajo los auspicios del señor Dato, y que en consecuencia otros políticos serían incapaces de garantizar la estabilidad de un Gabinete por un período largo.

SE LE PIDE A DATO QUE FORME EL NUEVO GABINETE

MADRID, enero 26.

El Rey Don Alfonso pidió hoy a don Eduardo Dato que se encargara de la formación del nuevo Gabinete.

AUMENTA LA CAMPAÑA CONTRA LOS SINDICALISTAS

BARCELONA, enero 26.

La campaña contra los sindicalistas se está extendiendo a las provincias centrales de Cataluña. Un grupo de detectives salió hoy de aquí con dirección a esas provincias, en busca de refugiados que habían salido de Barcelona ante los recientes arrestos de extremistas.

GRAN CANTIDAD DE CEREALES PERMANECEN A LA INTEMPERIE

MADRID, enero 26.

Un periódico de Alicante, recibido aquí, informa que gran cantidad de cereales, procedentes de la Argentina, se encuentran en peligro de echarse a perder, debido al estado de abandono en que se hallan. Ciento ochenta mil sacos se hallan a la intemperie en los muelles, donde actualmente se están desembarcando cien mil más.

Se anuncia que cuatrocientos mil sacos de cereales llegarán al puerto.

Los periódicos piden que se hagan esfuerzos para obtener el transporte de esas mercancías, a fin de aliviar la escasez de cereales en otros partes del país.

Continúa en la página DOS

Manifestación cívica de solidaridad nacional

Accediendo a los deseos de compañeros de la guerra de independencia que me piden organice algo que conmemore la gloriosa fecha del 24 de febrero y estimando que en los momentos actuales, es un deber patriótico hacer algo que demuestre ante el mundo nuestro amor a la independencia, acepto gustoso la representación que se me pide y estimo que nada mejor que una procesión o manifestación cívica para conmemorar la gloriosa fecha que nos recuerde el grito de Baire y de Ibarra inicio de nuestra última lucha por el logro de nuestro ideal.

A ese efecto, invito por este medio a todos los gremios obreros, sociedades, Corporaciones y demás organismos que en este país se agitan y con nosotros conviven, para que nombre un delegado que con la representación de los Veteranos, compartan la organización de esa manifestación cívica comunicando las designaciones a mi dirección, 5 número 68, Vedado.

Para que la fiesta tenga el valor de un acto de solidaridad nacional, es necesario que el mismo sea realizado por todos los elementos del país por todas sus fuerzas vivas,, por todos los que aquí representan movimiento y vida y que con los que hicimos la independencia esten compenetrados.

Habana, Enero 25 de 1921.

General Manuel J. Alfonso

El central Gerardo

(POR TELEGRAFO)

Bahía Hona, enero 26.

DIARIO.—Habana.

Hoy comenzó el central Gerardo la molienda.

CORRESPONSAL.

El incendio de anoche

Una cuartería destruída por las llamas.—Perecieron 14 mulos y fueron salvados cuatro.—Los bomberos acudieron con el material

Un violento incendio, iniciado en unas caballerizas, destruyó anoche una cuartería de madera en la calzada de Zapata esquina al callejón de Capricho.

Sobre las diez y media de la noche Diego Fernández, vecino de la referida cuartería, advirtió que de unas caballerizas situadas al fondo de la misma salía gran cantidad de humo y llamas, por lo que dió aviso a los bomberos acudiendo el material de incendio.

Mientras el auxilio llegaba y se tendían las mangueras, las llamas hicieron presa de todos los departamentos, destruyéndolos totalmente, así como las caballerizas, de las que sólo pudieron ser extraídas cuatro mulos, pereciendo quemados catorce. También fueron destruídos algunos carretones.

El inquilino principal y dueño del tren de carros, José Benítez Sarría, que con sus familiares se encontraba ya recogido, logró poner en salvo su mobiliario. Benited no puede precisar la ascendencia de las pérdidas por el momento, y no tenía asegurado su tren.

La labor de los bomberos se concretó a evitar que el fuego se propagara a las casas colindantes, donde también existe un establecimiento de víveres.

En el lugar del suceso se constituyó la policía levantando acta con la que se dió cuenta al juez de Guardia.

Las elecciones en Artemisa

La Sala de lo Civil y de lo contencioso-administrativo del Tribunal Supremo, habiendo conocido de los recursos de apelación interpuestos por Clemente Rodríguez Alfonso y Octavio Díaz Díaz, vecinos de Artemisa, y por Salvador J. Fornagueras, Procurador Público de Pinar del Rio contra la sentencia dictada por la Audiencia de dicha Provincia en los autos de los recursos contencioso-electorales acumulados, establecidos por dichos recurrentes ante el Juzgado de Primera instancia de las elecciones celebradas el primero de noviembre último, en el colegio Unico de Puerta de la Güira, en el Término Municipal de Artemisa, los primeros en cuanto a Cargos municipales y los segundos en cuanto a cargos Nacionales y Provinciales, en cuyo recurso figura también como parte el señor [illegible] Galata, y en su carácter de Presidente del Comité ejecutivo de la Asamblea Municipal del Partido Conservador Nacional de dicho municipio de Artemisa; ha dictado sentencia en la tare de ayer, declarando la nulidad de las elecciones celebradas en el referido colegio Unico de Puerta de la Güira tanto en cuanto á cargos nacionales y provinciales como ordenando se celebren nuevas eleccione en dicho Colegio.

En la Cámara

Modificaciones a la ley Crowder

La sesión permanente de la Cámara —aplazada o en suspenso desde el martes último—continuará esta tarde a las tres.

Ayer no había llegado aun a la Jefatura del Despacho el Proyecto de ley del Senado, regulando la "liquidación de Bancos".

Por esta causa no prosiguió la Cámara su sesión, en suspenso hasta hoy.

Ayer—independientemente de la sesión—reuniéronse ambos Comités Parlamentarios. Estos llegaron, tras largo deliberar, a esta conclusión: "la necesidad inmediata de una ley que le de a la Junta Central amplios poderes ilimitados poderes". Este proyecto [illegible] sometido en breve a la consideración del Congreso. La Junta Central quedará autorizada para hacer . para deshacer. Se trata de lograr, de todas maneras una proclamación oficial de cadidatos en el plazo y términos constitucionales. Los dos comités están animados del mejor deseo y en este punto, proceder de común acuerdo.

El Comité parlamentario Conservador —según nota que nos fué facilitada— estimó que no debía hacerse solidario de determinadas declaraciones. (Las del doctor Lucilo de la Peña).

Este nos dijo a la salida del Congreso: Basta con que me haga solidario yo...

Y creimos oirlo recitar por lo bajo, aquellos versos clásicos:

> En esta mansión honrada
>
> lo que afirma nuestra pluma,
>
> lo defiende nuestra espada.

La cuestión financiera

El general Crowder se entrevistó ayer con el Presidente de la República, el Secretario de Estado y el senador Torriente para continuar tratando de la cuestión financiera y las leyes relacionadas con ella, que hoy probablemente, llegarán a Palacio y serán inmediatamente sancionadas por el Jefe del Estado.

Mañana, viernes, aparecerán en la Gaceta Oficial.

La tarifa de emergencia americana y el precio del azúcar

WASHINGTON, Enero 26.

Los senadores republicanos y demócratas se reunieron hoy para tratar del proyecto de ley arancelario de emergencia

Las indicaciones de los republicanos acerca de un movimiento obstruccionista por parte de los demócratas provocaron el choque, desmintiendo vigorosamente al Senador Underwood de Alabama, jefe de la minoría y otros demócratas prominentes que se intentase semejante movimiento de obstrucción. Los demócratas se manifestaron dispuestos a votar después de un debate legítimo y debido, y dijeron que los republicanos no esperaban que se aprobase el proyecto de ley y no intentaban echar la culpa sobre los adversarios de los demócratas.

El leader demócrata Underwood agregó que la medida, aunque fuese vetado por el Presidente Wilson; era repugnante a los principios arancelarios de los demócratas. Dijo que no había recibido información directa alguna del Presidente.

Después de horas de discusión verbal los republicanos triunfaron imponiendo el receso del Senado esta noche hasta mañana, movimiento que tiende a mantener el proyecto de ley ante el Senado para su consideración inmediata, mañana, con exclusión de todos los demás negocios rutinarios.

Durante la breve discución sobre los méritos de esta legislación, el senador Harrison dijo que habaí un "jockey" en la lista de la lana, por la cual se impona una tarifa de treinta por ciento en vez de quince.

Los derechos del azúcar fueron discutidos por el senador Harrison, quien declaró que a pesar de las promesas hechas durante la campaña republicana para reducir el costo de ls subsistencias la propuesta tarifa azúcarera de dos centavos por libra aumentaría el costo para los consumidores.

Los senadores Smuts, republicano, de Utah y Ransdell, demócrata por la Louisiana, concedieron que los precios del azúcar se aumentarían en este país en proporción al exceso de la tarifa sobre el azúcar cubano y también de la cosecha doméstica. Ambos senadores, sin embargo, arguyeron que el aumento era necesario para ayudar a los productores de azúcar americanos, quienes, segun dijo el senador Smuts, estaban obligados a vender su producto a dos centavos por libra por debajo del costo.

El senador Simmons expresó la creencia de que la propuesta tarifa inmediatamente levantaría el precio del azúcar cubano a ocho centavos, comporado con el precio actual de 4 3|8.

Los derechos ad valorem

Se ajustarán a los tipos oficiales de inversión de las monedas extranjeras

El Secretario de Hacienda firmó ayer el siguiente decreto:

Por cuanto: diversos elementos comerciales han hecho gestiones ante esta Secretaría, para que se puntualice y determine con la debida fijeza lo relativo a los tipos de cambio de las monedas europeas con relación a la moneda de curso legal en esta República, a los efectos de la liquidación en las Aduanas, de los derechos sobre mercancías, que les pagan advalórem; alegándose que cualquiera otro procedimiento dificulta todo cálculo e impide conducir previsora y juiciosamente las operaciones mercantiles.

Por cuanto: no solo por que es de Ley, dentro de lo que, en recta interpretación, preceptúan los artículos 99 y 100 de las Ordenanzas de Aduanas, sino por que ello encája en el procedimiento que se ha impuesto esta Secretaría, de amparar los intereses legítimos del comercio, facilitando sus operaciones, es de proveerse en este asunto de conformidad con lo solicitado, y bajo la consideración de que, para la justa y equitativa imposición de los derechos ad-valorem, y ya que el Gobierno, después del más cuidadoso estudio, señala periódicamente un tipo oficial para las inversiones, a él procedo atenerse con tanto máyor motivo cuanto que el valor que debe servir de base para el cobro de esos derechos, es necesariamente el costo real y verdadero de la mercancia, que no puede ser otro que el pagado por el importador en la moneda expresada en la factura invertida a moneda oficial con arreglo a su cotización en el momento del pago.

SE RESUELVE:

Disponer que a partir de la fecha de este Decreto, las Aduanas de la República se atengan exclusivamente a los tipos oficiales de inversión de las monedas extranjeras, que periódicamente publica esta Secretaría, para la imposición de los derechos ad-valorem; tomándose por base para la aplicación de dichos tipos de inversión los que se hubieren fijado y estuvieren en vigor en la República en la fecha de cada factura.

La Sección Central de Aduanas queda encargada de velar por el estricto cumplimiento de este Decreto, entendiendose derogadas las dispcsiciones anteriores que se opongan al mismo.

Habana, 26 de Enero de 1921.

(fdo). M. IRIBARREN,
Secretario de Hacienda.

Alemania se aviene a pagar las reparaciones en cinco años

SE DISCUTE LA CUESTION DE LAS REPARACIONES EN EL CONSEJO ALIADO

PARIS, Enero 26.

Los miembros del Consejo Supremo Aliado dedicaron la mayor parte del día a conferencias privadas discutiendo las reparaciones. En las dos reuniones se prestó atención al informe del Ministro de Hacienda francés Sr. M. Doumer, que trata de las reparaciones y del status de los territorios que pertenecieron al ex-Imperio Ruso.

Se llegó a una decisión esta tarde al efecto de que Letevia y Esthonia sean reconocidos como Estados soberanos Se acordó diferir una resolución sobre Lituania y Georgia hasta que se reciban más informes. Se espera que se le dará oído al representante de Georgia durante la actual conferencia del consejo, pero s demorará la decisión con respecto a Lituania hasta que no se conozca el resultado del plebiscito de la Liga de Naciones que se celebrará en la región de Vilna.

El primer ministro Lloyd George y el Presidente Millerand, tuvieron oportunidad, durante el lunch, de discutir por largo tiempo el informe presentado por M. Doumer que trata de las reparaciones.

Inmediatamente después de suspenderse la sesión de esta tarde, los señores Lloyd George, M. Jaspar y el Coronel Theunys, estos últimos Ministros de Relaciones extranjeras y Ministro de Hacienda de Bélgica respectivamente, celebraron una conferencia en la residencia del Primer Ministro inglés que se supone sea con respecto al mismo asunto.

La cuestión de las reparaciones volverá a ser el tema del Consejo mañana junto con el informe de los expertos militares sobre el desarme. La actitud francesa a este respecto, según la ha delineado el señor M. Doumer en su exposición al Consejo, es que los aliados deben mantener lo especificado en el Tratado de Versalles en lo que concierne a las reparaciones.

LA REUNION DE LOS PRIMEROS MINISTROS ALIADOS

PARIS, Enero 26.

M. Doumert, en su informe, mantiene que Alemania para fácilmente la cantidad de 12,000.000.000 de marcos en oro por sus reparaciones.

El primer ministro Lloyd George, observó que la declaración de M. Doumert contiene indicaciones de muy diferentes cantidades a las que se han dado hasta ahora. Recordó que la Conferencia financiera de Bruselas solo recomendó que el Consejo Supremo reclamara 3,000,000,000 de marcos en oro en mercancías y en efectivo de Alemania por un período de cinco años.

De acuerdo con ésto se pidieron a M. Doumonrt explicaciones más claras, las que él suministrará en documento suplementario.

Se tiene entendido que Lloyd George, aunque mostrando la mayor simpatía por los sacrificios y esfuerzos del pueblo francés, mantuvo que el problema se había considerado en su totalidad. No es solamente una cuestión de levantar a Francia, sino el restablecimiento del sistema económico de toda Europa.

La delegación británica mantendrá por el momento las cifras que se especifican en el convenio de Boulogne, por las cuales Alemania pagará un promedio de más de 6,000,000,000 de marcos en oro al año, cuyo punto de vista es apoyado completamente por la delegación delba. Los delegados franceses, sin embargo, parecen inclinados a no aceptar estas cifras menos que se acuerden ciertas concesiones suplementarias, incluyendo la prioridad a Francia en casos especiales y la condonación de las deudas inter-aliadas.

Además de fijar un tiempo limitado en las cláusulas para el desarme, el informe del mariscal Foch exige como cosa indispensable la adopción de penalidades por la falta de cumplimiento, lo mismo que la ocupación de otros territorios alemanes, tales como el Ruhr y la retención de la parte ocupada actualmente en el Rhin.

INTENTO DE ASESINATO CONTRA EL JEFE DE LA DELEGACION ARMENIA EN PARIS

PARIS, Enero 28.

Hoy tuvo efecto un intento frustrado de asesinato contra Avetia Ahrounion, jefe de la delegación de Armenia en París. El ataque ocurrió cerca de la residencia de Ahrounioan en la avenida Marceau. El asesino hizo uso de un revolver, pero el tiro que disparó contra la víctima, le falló habiéndosele arrestado. Dió por nombre el de Alexandre Thesakarin, de 21 años de edad.

Pcr $80.000.00 (ochenta mil pesos) en cheques de cualquier Banco, se venden todas las propiedades de la sociedad anónima "El Copey".

Las propiedades de esa sociedad son las siguientes: una casa en Madruga que costó $30.000.00 en dinero; tres camiones; maquinaria para el envase del agua; los manantiales del Copey, y la marca del agua mineral más antigua de Cuba, que es la del "Copey".

Venga a verme hoy a Mercaderes y Teniente Rey, Departamento número 301.

C 679 3d 27

En el mes de Fébrero Constantinopla será una ciudad aliada

LOS TURCOS ACEPTARON LAS ESTIPULACIONES ALIADAS

CONSTANTINOPLA, Enero 26.

El gabinete turco aceptó hoy las estipulaciones de los aliados respecto al control de la hacienda, y en virtud de esto mil doscientos millones de libras esterlinas han quedado a disposición del gobierno, lo cual se aplicará al pago de los sueldos de las autoridades.

Recientes despachos anunciaban que las autoridades turcas no habían sido pagadas durante los últimos cuatro meses, estando todos los recursos en manos de los aliados.

Constantinopla llegará a ser virtualmente una ciudad aliada en el mes de febrero, ocupando los franceses el primero de este mes a Stambul. Los ingleses se trasladarán a Pera, y los italianos a Scutari. (Este movimiento se presume que obedezca a la notificación dada al gobierno turco la semana pasada por los aliados, al efecto de que una renovación de la ocupación de Constantinopla era inminente para impedir los desordenes con que se hallaba amenazada esta población, debido a las actividades nacionalistas y bolshevikis y también al hecho de no haber los turcos ratificado el tratado de paz).

UN INFORME DE LOS NACIONALISTAS TURCOS

CONSTANTINOPLA, Enero 26.

Las tropas nacionalistas han capturado la población de Simaw, en el Asia Menor, que se encuentra situada a 75 millas al sur de Brussa, según despacho expedido por el cuartel general de Mustafá Kemal Bajá, el jefe de los nacionalistas turcos.

DESORDENES EN CONSTANTINOPLA

CONSTANTINOPLA, Enero 26.

Un soldado italiano, que tomó parte en un refriega en un café hoy en esta ciudad, arrojó una granada de mano hiriendo a tres soldados ingleses.

Este incidente es el último de una serie de desordenes en las que se ha dado muerte a un japonés a manos de un marinero americano y ha muerto a puñaladas un marinero americano a manos de un italiano.

EL PAGO DE LAS REPARACIONES POR ALEMANIA

BERLIN, enero 26.

Oficialmente se anunció hoy, después de una conferencia entre el doctor Walter Simmons, Ministro de Estado y el doctor Wirth, Ministro de Hacnenda, con el canciller Ferenbach que Alemania ha aceptado el plan de cinco plazos anuales para el pago las reparaciones, como base de las nuevas negociaciones con los aliados.

Alemanoa, sin embargo, desea que las negociaciones que fijen la cantidad de los plazos sean propuestas temporalmente a fin de determinar el método de tasación de dichas reparaciones y la capacidad de Alemania para satisfacer esos pgos.

La comunicación oficial sobre el asunto dice que no se deja de tener en cuenta las dificultades de fijar las indemnizaciones totales para el día primero de mayo, según se estipula en el tratado de paz, y que por lo tanto, no se insiste en la cuestión de aceptar el plan de los cinco plazos; pero se espera que en la discusión sobre la cantidad total de la indemnización se acuerde que ésta se efectúe.

túe durante los cinco años y no después.

Esta opinión, dice la comunicación aludida ha sido admitida y justificada por el embajador francés en conferencia con el doctor Simoons.

La comunioación termina diciendo que a menos que las concesiones aliadas, según han sido especificadas por la delegación alemana a la conferencia de Bruselas, no se concedan, el gobierno alemán no podrá asumir la responsabilidad del plan de los cinco años.

INFORME DE LA EMBAJADA INGLESA EN BERLIN

LONDRES, Enero 25.

En un informe oficial a la Junta de Comercio, recibido de la Embajada británica en Berlín sobre la situación económica e industrial en Alemania, el secretario Tholwall, declaró que, revisando los últimos dos años, no es posible dejar de asombrarse con la evidencia de mejoramiento en todos los departamentos públicos y de la vida privada, con la excepción importante del Departamento de Hacienda.

La principal debilidad de Alemania, dice, es su inhabilidad para evitar la emisión de papel moneda.

Tratado sobre la cuestión del trabajo y la socialización, el secretario Thowall, es de opinión que los trabajadores tienen suficiente experiencia con la revolución para pensar en que sea posible mantener la autoridad y l desorden a la vez.

INTENTARON SECUESTRAR A UN PROFUGO DEL EJERCITO AMERICANO

BERLIN, Enero 26.

Recientemente se intentó secuestrar en Zberbach al señor Crover Cleveland Bergedell, prófugo del servicio militar y a su compañero nombrado Steeheer por 5 individuos que viajaban en un automóvil, dos de los cuales pertenecían al ejército americano uno de ellos sargento, según dice el periódico Eberbescher Zeitung.

El señor Bergedell se dirigió a la estación de ferrocarril de Eberbach para decibir allí a los invitados a una boda, cuando el automóvil fué repentinamente rodeado, exigiéndole a los que lo ocupaban que se entregaran. Los ocupantes trataron de escapar, pero uno de los americanos hizo fuego, hiriendo en la mano derecha a un alemán amigo de Bergedell.

La policía vino en su auxilio, huyendo los agresores, aunque después dos de los oficiales americanos y otros individuos más fueron arrestados.

Suscríbase al DIARIO DE LA MARINA y anúnciese en el DIARIO DE MARINA

ORDEN A LOS HOSPITALES

DUBLIN, enero 25

Se exige a todos los nospitales públicos y privados de esta ciudad bajo pena de castigo sino lo hacen así, que presenten diariamente a las autoridades militarse los nombres, direcciones y señas de todas las personas que vayan allí para ser asistidas de heridas producidas por armas de fuego.

EXTRAÑO SUCESO

BELFAST, enero 25.

Anoche dos extranjeros preguntaron en un hotel situado cerca de la jefatura de policía por tres huéspedes.

Se les condujo a las habitaciones de las personas porque preguntaban apareciendo pocos momentos después dichos extranjeros gravemente heridos.

Los agresores no fueron habidos.

LE OFRECEN UNA CANDIDATURA

LONDRES, enero 25.

Sir James Craig, persona prominente en el Consejo de los Unionistas de Ulster, ha aceptado la oferta de la diputación de Ulster, que ahora visita a Londres, para que se presente como candidato de los seis condados siempre que obtenga la aprobación del pueblo de Ulster.

En un despacho del martes por la noche se dice que Edward Carson, el leader unionista de Ulster ha rehusado la jefatura del parlamento ulsteriano que se le había ofrecido por una diputación de Ulster que se halla actualmente en Londres.

LA LUCHA IRLANDESA

DUBLIN, enero 25.

El descubrimiento de una cantidad de municiones en el castillo de Duanny, la residencia del Barón del mismo nombre, fué seguida hoy por el arresto del mismo, siendo libertado a las pocas horas.

CASAS BARATAS

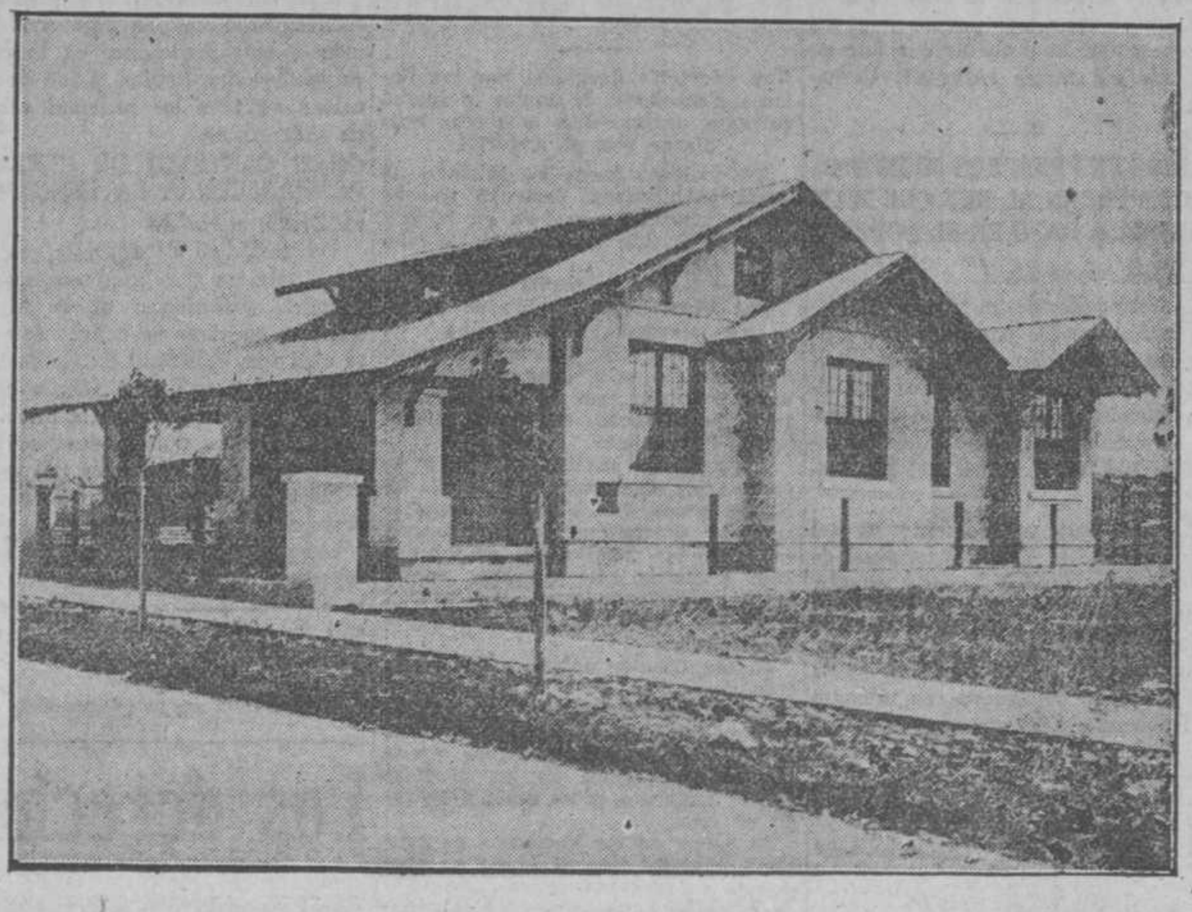

En el Reparto Durañona

En la meseta comprendida entre el Palacio Durañona y la quinta que fué de los Marqueses de Almendares; punto alto, lado de la brisa y la sombra, dominando el valle desde el cual se divisa la Loma del Mazo, con tres líneas de tranvías que lo unen directamente tanto con el centro de la Habana como con sus barrios extremos.

En este mismo reparto la "Cooperativa de Obreros" integrada por más de tres mil asociados ha comenzado la presente semana un grupo de diez casas que forman parte de las cuatrocientas que allí se construirán en breve lapso de tiempo.

Se pueden adquirir solares con la medida y condiciones de pago que desee el comprador.

Obispo, 50.

SOLARES A PLAZOS

ZALDO, SALMON y Cía.

OBISPO 50

C 630 1d 27

ALEMAN NEOSALVARSAN LEGITIMO

$2-75 dosis

Tenemos certificado del fabricante donde recomienda haga sus compras en esta casa por ser garantizados sus efectos y procedenci

— Y —

GOMA LACA AMARILLA Y BLANCA A $ 1.60 LIBRA

APARTADO 856.

Escarpenter Brothers

CUBA 108. TEL. A-7636-M-3515

Declaraciones del Ministro de la Guerra japonés sobre la muerte del oficial americano

TOKIO, Enero 25.

El ministro de la guerra Tamaka, contestando hoy en la Dieta a una interpelación del representante Kolaro Mochizilki del Kensei-Kai, partido de la oposición, respecto a la muerte reciente del teniente Warren H. Langdon, en Vladivostok, dijo que el incidente era lamentable en vista del hecho que ocurrió entre nativos americanos y japoneses, en los mismos momentos en que ambos pueblos se dedican a establecer una inteligencia más íntima.

La cuestión se está investigando todavía, por un consejo de guerra japonés que procede con toda sinceridad y buena fé.

El ministro de la Guerra agregó que la cuestión era simplemente quién había disparado primero; pero a juzgar por el resultado de la investigación, hasta donde ha llegado, parecía probable que el centinela japonés había tomado la iniciativa.

Si esto es así, continuó diciendo el ministro, el único factor que falta por resolver es si el centinela se vió sometido a una amenaza tan grave que justificase su acto.

LA MUERTE DEL TENIENTE LANGDON

WASHINGTON, Enero 25.

El Japón ha contestado hoy a la nota del gobierno americano relativa a la muerte del Teniente de Marina W. H. Langdon, en Vladivostok, a manos de un centinela japonés, con la promesa de que se hará una escudriñadora investigación respecto a las circustancias que rodean a este incidente.

Al mismo tiempo se ha advertido al Departamento de Marina por el almirante Gleaves en Vladivostok que el tribunal naval de investigación allí instituído ha decidido que el teniente Langdon fué objeto de un "ataque injustificado por parte del centinela japonés".

La nota del gobierno japonés, según se dice en el Departamento, no corresponde a los puntos expresados por el gobierno americano en su comunicación, y se considera como simplemente una comunicación acusando recibo de la nota americana.

Los Estados Unidos han pedido una explicación del acto del centinela y seguridades de que no vuelva a ocurrir semejante incidente.

Presúmese en el Dpartamento de Estado, qu después de la "escudriñadora investigación prometida", el gobierno japonés enviará una contestación más completa y aclaratoria.

El almirante Gleaves al dar cuenta de los fallos del tribunal naval informó al departamento de marina que el general Oi, jefe japonés en Vladivostok, había expedido una orden declarando que "no se había expedido ninguna regla respecto a los centinelas japoneses para que diesen el alto a cualquier transeunte, de cualquiera nacionalidad en las calles de Vladivostok.

UN NUEVO OBISPO PARA LA IGLESIA PROTESTANTE DE NEW YORK

NEW YORK, Enero 26.

El Reverendo doctor William T. Manning, Rector de la Iglesia de la Trinidad, fué elegido Obispo Charles Sumner Burch. La elección se llevó a cabo en la tercera votación.

LA ACUSACION CONTRA SCHWAB

WASHINGTON, Enero 26.

Con la aprobación del Presidente Walsh, los miembros de la comisión investigadora de la Cámara, encargada de escudriñar los asuntos de la Junta marítima, declararon hoy que están satisfechos después de oír todas las manifestaciones y de examinar los documentos porque la acusación de que Charles M. Schawg recibió dinero del gobierno en pago de sus gastos personales mientras sirvió como director en tiempo de guerra de la corporación de la flota de emergencia, "no había sido substanciada y que por lo tanto no era cierta.

La publicación de esta nota, anticipándose al pleno informe de la comisión sobre el resultado de su investigación ha sido una cosa inusitada; pero los miembros han explicado que se había determinado declararlo en virtud de ua absoluta necesidad de disipar toda duda acerca de un acusado injustamente.

Cuando el informe final sobre toda la investigación se presente al Congreso se cree que la comisión reiterará el mismo de una manera más formal y positiva, declarando que los cargos carecen en absoluto de justificación.

Una patrulla de policía fué emboscada en el condado de Trin, anoche.

Dos policías furon muertos.

El barón Danny es autor de varias obras teatrales.

Está intimamente ligado a Sir Horace Plunkett, expresidente de la Convención irlandesa.

APARECIERON LOS AUTORES DEL CRIMEN DEL MONTE SAN BERNARDO

GINEBRA, Enero 26.

Los hermanos Valle y Morello Amato y su hijo José García, vecinos de la población de Gigned. cerca del hospicio de San Bernardo, quedaron arrestados hoy por el asesinato de tres alpinistas italianos, hecho que ocurrió el viernes de la semana pasada por la mañana.

El sonido de los tiros fué oído por los monjes del hospicio los que salieron con perros, y al recorrer las inmediaciones encontraron los cuerpos inanimados de las víctimas.

PROTESTA PANAMEÑA CONTRA LOS ESTADOS UNIDOS

WASHINGTON, Enero 26.

El señor José Lefevre, encargado de negocios de Panamá, presentó hoy al Departamento de Estado una protesta de su Gobierno, contra la confiscación de territorio panameño, con fines bélicos por las autoridades militares americanas de la Zona del Canal. En la protesta se asegura que tal medida debió haberse tomado únicamente por la vía diplomática.

Cablegramas de España

Viene de la PRIMERA página

LA SITUACION COMERCIAL EN MADRID

MADRID, enero 26.

Muchos de los establecimientos al por menor de Madrid se hallan en difícil situación, a consecuencia de habere comprado grandes cantidades de mercancías durante la guerra a altos precios, que no pueden vender a un costo remunerativo, debido a que el público se abstiene de comprar.

Los propietarios de los establecimientos acostumbrados a enormes utilidades durante la guerra, porque miles de aprovechados se habían negado a darse cuenta de la necesidad de rebajar los precios para hacer frente a las nuevas condiciones, ahora se ven obligados a liquidar, a fin de cumplir con sus compromisos financieros. Por consiguiente, están anunciando grandes realizaciones.

Los periódicos publican el rumor de que hay pendientes muchas quiebras; pero la Cámara de Comercio, en reunión celebrada hoy, dió una nota tranquilizadora, en que dice que las condiciones comerciales e industriales van mejorando rápidamente.

SE PIDE LA REANUDACION DEL COMERCIO CON RUSIA

WASHINGTON, Enero 26.

Hoy se recibieron por el comité de Relaciones Exteriores del Senado argumentos en pro y en contra de la reanudación del comercio con el Gobierno soviet ruso, así como también acusaciones contra el Departamento de Estado por mantener actualmente un bloqueo contra ese país, aunque técnicamente se supone que nada de esto existe.

Representantes de muchos ramos de la industria parecen apoyar la resolución del Senador France, Republicano de Maryland, que facilitaría a las firmas americanas aceptar oro del antiguo Gobierno Imperial Ruso y que se ofrece por las autoridades del Soviet en pago de las mercancías que reciban del extranjero Estos representantes agregan que la reanudación de ese comercio serviría de gran alivio a la depresión actual de la industria que ha dado motivo a que se encuentren sin empleo más de tres millones de personas.

El Senador Brandegee, republicano de Connecticut, al declarar que Lenine y Trotsky monopolizaban el comercio ruso, dijo que no sería posible hacer planes para el comercio con Rusia sin tener que tratar con ellos. El Senador France le repuso que "los estadistas británicos habían preparado un plan para apoderarse de todo el comercio ruso" y que él creía que los estadistas americanos tenían en perspectiva uno igual al de la Gran Bretaña.

La señora Harriet Stanton Blatch y la señorita Lucy Branham, del Comité de Emergencia de Damas, acusaron al Departamento de Estado de mantener un bloqueo contra el Soviet Ruso. Declararon que ese departamento le había prohibido a la organización a que portenecen, enviar ropa y alimentos a los niños rusos necesitados y que esa prohibición alcanzaba también a los buques que actualmente se encuentran cargados de mercancías para dirigirse a Rusia.

EL PRBLEMA DE LA INMIGRACION EN LOS ESTADOS UNIDOS

WASHINGTON, Enero 26.

La comisión de inmigración del Senado terminó su investigación sobre el proyecto de ley Johnson, destinado a suprimir prácticamente la inmigración durante un año, después de haber oído el informe de Antonio Caminetti, comisionado general de Inmigración.

Los miembros de la comisión, en sus comentarios, indicaron que la medida no sería dictaminada al Senado en la forma en que fué adptada por la Cámara, y el Presidente de esa comisión dijo que nuevos aspectos de la cuestión serían incorporados al proyecto de ley.

La sesión de hoy de la comisión se señaló por frecuentes choques entre el comisionado Caminetti y varios miembros de la misma.

Los Senadores repetidas veces trataron de averiguar si el comisionado estaba en favor de suspender la inmigración; pero él se negó a decir nada positivo sobre este asunto.

A menos que se den pasos para restringir la admisión de inmigrantes dijo Mr. Caminetti, "la afluencia batirá los records anteriores al primero de Julio. Recomendó que el congreso "fortificase las barreras", impidiendo la entrada de los no deseables.

Después de haber testificado el comisionado Caminetti de que las facultades de Leinene eran más fuertes que hace un año y que los bolshevikis eran mayor amenaza que nunca, el Senador Colt dijo que la inmigración no debía suspenderse por temor a la propaganda bolsheviki.

MAS CABLES EN LA ULTIMA PLANA

CLINICA DEL DR. J. M. PASCUAL

VENEREO, SIFILIS, VIAS URINARIAS

Consultas de noche de 7 a 9. De día de 12 a 2

San Lázaro 229, casi esq. a Belascoain. Tel. M-15 96

863 alt 5 t

Gran Teatro "Nacional"

Compañía de dramas y comedias de María Guerrero y Fernando Díaz de Mendoza.

Precios del Abono a 20 funciones.

GRILLES PLATEA Y PRINCIPALES SIN ENTRADA	$400.00
PALCOS PLATEA Y PRINCIPALES SIN ENTRADA	300.00
LUNETA CON ENTRADA	60.00
BUTACA CON ENTRADA	40.00
DELANTERO DE TERTULIA CON ENTRADA	20.00
DELANTERO DE CAZUELA CON ENTRADA	15.00

ABIERTO EN LA CONTADURIA DEL TEATRO NACIONAL DESDE LAS 9 A LAS ONCE Y DE UNA A 4. PIDA PROGRAMAS CON ELENCO Y REPERTORIO.

C 6 5d 26

DIARIO DE LA MARINA
PRADO. NUM. 103.
DIRECTOR: DR. JOSE I. RIVERO.
ADMINISTRADOR: EL CONDE DEL RIVERO
FUNDADO EN 1832
PRECIOS DE SUSCRIPCION

HABANA		PROVINCIAS		EXTRANJERO	
1 mes	$ 1-60	1 mes	$ 1-70	3 meses	$ 6-00
3 Id.	„ 4-80	3 Id.	„ 5-00	6 Id.	„ 11-00
6 Id.	„ 9-00	6 Id.	„ 9.50	1 Año	„ 21-00
1 Año	„18-00	1 Año	„19-00		

APARTADO 1010. TELEFONOS. REDACCION: A-6301. ADMINISTRACION Y ANUNCIOS: A-6201. IMPRENTA: A-5334.
MIEMBRO DECANO EN CUBA DE LA PRENSA ASOCIADA
La Prensa Asociada es la que posee el exclusivo derecho de utilizar, para reproducirlas, las noticias cablegráficas que en este DIARIO se publiquen, así como la información local que en el mismo se inserte.

La solución de la crisis

Con la ley Torriente, regulando la liquidación de los bancos sujetos a la Moratoria, nuestras principales instituciones de crédito entran en un franco tratamiento médico.

Tratamiento que podrá llamarse de reposo.

Y en verdad que no decimos esto en son de crítica a la obra del señor Torriente, que, al fin y al cabo, se hizo cargo del enfermo cuando ya se daba el caso por perdido, y ahora, con el régimen aprobado, podrán los bancos ir tirando de la vida, aunque sea lánguida y meláncolica por algún tiempo y poco risueña para el porvenir.

El señor Torriente regresó a Cuba muy tarde. Casi coincidió con su llegada la de dos especialistas extranjeros más; el primero, más cirujano que patólogo, que con su dictamen alarmó a toda la familia; otro, luego, más observador y sereno, ha estudiado reposadamente el caso y, al parecer, con el concurso de sus indicaciones, que no podía desatender el senador por Matanzas, se ha fijado un tratamiento racional y razonable, dentro de las circunstancias del caso.

Cien días largos, sin fin, han transcurrido entre la crisis de los bancos y la aplicación de un tratamiento práctico.

Si hay casos en que el tiempo es el mejor agente auxiliar al hombre para resolver los conflictos de la vida, hay otros en que el tiempo es su mayor enemigo. En esta clase de crisis, el tiempo ha sido un factor muy grave con que se ha luchado. Otro factor aún más perjudicial lo fué la falta de común inteligencia, de competencia y de buena voluntad, entre todos los que tenían que intervenir en la solución del conflicto, para resolverlo satisfactoriamente.

Los directores de las finanzas, en el país, demostraron antes de producirse el golpe del 10 de octubre—el **chash**, que dicen los ingleses—un desconocimiento craso del estado de cosas que se producía, y una carencia absoluta de cohesión entre ellos, para buscar unidos—como sólo podían trabajar con éxito—la solución salvadora del conflicto.

Las clases comerciales, después de perder el tiempo las primeras semanas, cuando el remedio era de fácil aplicación, en un sueño sin fin, despertaron a medias y comenzaron a divagar, rechazando los únicos procedimientos prácticos de posible aplicación, y a su vez recomendando fórmulas abstractas o infantiles.

El "chash" de los bancos de Cuba, por otra parte, no ha sido la obra exclusiva de una especulación loca y única en la historia. Los directores de los bancos vivían quizá, como se vive en todas las islas, con poco contacto con el resto del mundo; pero el optimismo los invadía y se mostraron pródigos con el país, con los agricultores, con los industriales, con los comerciantes, en darles recursos para desarrollar la riqueza nacional. Para esto son los bancos. Sólo los soñado-esto son los bancos, cuando los fondos del público se utilizan con tino y circunspección. Sólo los soñadores pueden suponer que los depósitos en cuentas deben quedar en las cajas, sin tocarse para nada.

La movilización del dinero era legitima y era necesaria. Quizá era producto en cada banco de un criterio exclusivo, muy personal. Pero ésta es una característica de muchas de nuestras colectividades: la mayoría de los directores se interesaban poco por los negocios públicos o generales, quizá porque los negocios personales son muy absorbentes, quizá porque en todas las personas que ocupan altas posiciones sociales, políticas y económicas, no hay siempre la preparación y competencia suficiente para abordar muchos asuntos a la vez.

Así hemos visto en este reinado de los cien días de caos económico, que muchos de nuestros "capitanes de los negocios" a pesar de los galones que ostentan, ganados en cien combates en los campos de Mercurio, viven en una oscuridad bastante densa, y han demostrado plenamente que, en verdad, conocen poco o nada las ciencias económicas porque se rige el mundo.

Hasta a algún pozo de ciencia hemos visto negar la luz y pretender que Cuba, aunque esté en el planeta, no puede regirse por los mismos principios económicos que privan en todo el mundo.

A durar un año más la situación próspera de la industria azucarera, ninguna operación de las echas en el país, por arriesgada que fuera, hubiera salido mal y todos los arrojados directores de negocios hubieran pasado a la historia, como los grandes conquistadores cubanos del vellocino de oro.

Como dicen los yanquis: "there is not success like success".

Pero como han venido las cosas, donde dice "success' hay que escribir "failure", y aceptar las consecuencias.

Nosotros a tiempo señalamos los peligros, e indicamos y recomendamos los únicos medios que había para hacer frente a la situación. Cumplimos como siempre, con nuestro deber, y culpa nuestra no fué si no fuimos más atendidos.

Los propios bancos, de haber escuchado algunas recomendaciones nuestras, no hubieran contribuído a la irreparable desconfianza y prevención que produjo su reserva.

La ley Torriente actuará solamente como un módulo para regular la liquidación de los principales bancos cubanos, aunque luego... no habrá nada de "olvido del pasado y cuenta nueva".

Las instituciones extranjeras americanas—yanquis o canadienses, que es igual—dominarán en Cuba en forma de triánguo, se apoyarán en la base y ofrecerán generosamente al país lo que podrían brindar; lo que siempre han brindado: el ángulo opuesto.

Las casas extranjeras aquí establecidas, como ocurre con importadores en general o fabricantes de azúcar, exportadores de tabaco, etc., etc., con oficinas o agencias en New York, Boston o Halifax, desarrollarán sus negocios "comercialmente", sin dificuldes y con toda prosperidad.

Y los cubanos y las casas españolas que no tendrán ninguna institución nacional de crédito bastante grande que respalde el volumen de sus negocios, tendrán que llevar a las agencias de los bancos extranjeros, a que les cobren, sus giros por ventas al exterior y esperar a que los hagan efectivos para percibir su importe; lo que ya está ocurriendo en general, por primera vez en la Isla y en la República de Cuba.

Se ha resuelto la crisis para los bancos, liquidándolos.

Ahora se inicia la crisis económica del país más grave que ha sufrido Cuba.

Vacuna llegada

Nos participa el señor M. A. Blanc, representante de la casa H. K. Mulford, compañía, fábrica de prductos biológicos y farmacéuticos establecida en Filadelfia, que en el día de ayer ha recibido 55.000 vacunas contra viruela para el servicio de la Secretaría de Sanidad.

Con esta cantidad y otras 20.000 vacunas más que llegarán mañana, se habrá resuelto el problema de la escasez de tan necesario producto para combatir el brote varioloso que tan justamente tiene alarmada a la opinión.

KELLY-SPRINGFIELD
GOMAS PARA AUTOMOVILES Y CAMIONES GARANTIZA LOS RESULTADOS QUE SE DEBEN EXIGIR DE UNA GOMA DE PRIMERA CLASE
RESISTENCIA, DURACION Y SEGURIDAD.
Compañía General de Autos y Motores
EDIFICIO CARREÑO.
Teléfonos A-6536. M-2906. Marina 2. HABANA

Banco Internacional de Cuba
De 8 de la mañana a 9 de la noche.
PAGAMOS CON VALORES
El próximo día 31 termina el plazo de la Ley de Moratoria. ¿Qué pasará después? Nosotros lo ignoramos.
Por lo tanto, todo cliente de este Banco que desee cobrar el importe de sus depósitos en Pagarés Comerciales o Bonos Hipotecarios, puede venir por nuestra Casa Central a cualquier hora que le sea cómoda.
Desde esta fecha, pagaremos a nuestros depositantes en esa forma.
Habana, 24 de Enero de 1921.

RAS
C 682 IND. 2t e

OFRECEMOS
Toallas de Papel en Rollos
Papel Higiénico en Rollos y en Hojas
Servilletas papel Crepé y Lisas
Cartuchos Mikados para Dulcerías
PIDAN PRECIOS A
"La Oriental"
DE
Emilio Fernández
S. en C.
Almacenistas Importadores de Papel e Impresores
Muralla 12 y S. Ignacio 74
Teléfono A-7194
Apartado 2124. Habana

ASMATICOS
Restaurador Pectoral del Dr. B. Abella. Nada hay mejor
[illegible]

Dr. J. LYON
DE LA FACULTAD DE PARIS
Especialista en la curación radical de las hemorroides, sin dolor ni empleo de anestésico, pudiendo el paciente continuar sus quehaceres.
Consultas de 1 a 3 p. m., diarias.
Someruelos. 14, altos.

DR. FEDERICO TORRALBAS
ESTOMAGO, INTESTINO Y SUS ANEXOS
Domicilio: Línea, 13, Vedado.
Teléfono F-1257.
Consultas: de 4 a 5 p. m. en Empedrado 5, entresuelos.

Dr. Miguel Vieta
HOMEOPATA
Especialmente enfermedades del estómago e intestinos y éxito seguro en la debilidad sexual.
Consultas de a 2 a 4 Carlos III 209

Fotógrafos:
En lo más céntrico de Ranchuelo (Santa Clara), se vende o alquila la única fotografía que hay en el pueblo. Lleva cuatro años de montada. Su dueño no la puede atender por haberse enfermado de la vista. Informes: F. Gual, Fotografía, Ranchuelo.
3128 26 e.

AHOGUESE AL NACER
La Primera Aparición de la Caspa es Precursora de la Calvicie.
De que esto es una verdad incontestable ha sido demostrado por investigaciones científicas. El profesor Unna, el eminente especialista europeo de enfermedades cutáneas, ha declarado que la caspa es la cutícula minada del cuero cabelludo, efecto de los parásitos destructores de la vitalidad de los folículos del cabello; éste pierde su fuerza y cae. Pero esto puede impedirse.
El "Herpicide Newbro" mata el gérmen de la caspa y devuelve al cabello su natural suavidad y abundancia.
Gentes a millares emplean ahora el "Herpicide," satisfechas de que es la preparación para el cabello más maravillosa del mercado. Cura la comezón del cuero cabelludo. Véndese en las principales farmacias.
Dos tamaños: 50 cts. y $1 en moneda americana.
"La Reunión", E. Sarrá.—Manuel Johnson, Obispo, 53 y 55.—Agentes

Dr. Roberto R. Vila
GARGANTA, NARIZ Y OIDOS
Especialista del Centro de Dependientes.
Banco Nacional de Cuba, Departamento 136. De 2 a 4 p. m.
Teléfono A-1053, A-0439, A-0440.
Domicilio: F. esquina a 9, Vedado, Teléfono F-4016.
C 494 alt 7d 19

LAS ALMORRANAS SE CURAN EN 6 A 14 DIAS. UNGUENTO PAZO las cura, ya sean simples, sangrantes, externas o con picazón. La primera aplicación da alivio.

SOMBREROS DE PAJILLA
Los acaba de recibir la sombrerería LA HABANA. Ligeros como una pluma. Empezamos la temporada con un surtido inmenso, colosal. Mejor que nunca.
Deseosos de dar siempre a nuestra gran clientela lo más nuevo y lo mejor, no cesamos de batallar por conseguirlo.
Visitándonos podrá usted convencerse.
SOMBRERERIA "LA HABANA"
37, Aguacate 37, entre Obispo y Obrapía
TELEFONO A-8168
3405 27 m 28 t.

Crónica Catalana

Para el "Diario de la Marina"

LAS ELECCIONES DETERMINAN EL FRACASO DEL PLAN DE DAT REFRENTE A LA CONSTITUCION DE DOS GRANDES PARTIDOS HOMOGENEOS.—LA LUCHA ELECTORAL EN CATALUÑA. SUS CARACTERES Y RESULTADOS. NUEVA REITERACION DE LAS ASPIRACIONES AUTONOMISTAS.—EL CONFLICTO SOCIAL. REANUDACION DEL TRABAJO EN CATALUÑA Y EN EL RESTO DE ESPAÑA. REZAGOS DE ATENTADOS SINDICALISTAS.—EL MATONISMO EN ACCION. DETENCIONES.—UN SIGNIFICADO ANARQUISTA ENCARCELADO. LA ODISEA DE ANGEL PESTAÑA.—LA PASCUA DE NAVIDAD EN BARCELONA.—UN NOTABLE CONCURSO ARQUITECTONICO.—LA FEDERACION DE LAS SOCIEDADES EXCURSIONISTAS Y SUS FRUTOS.

Barcelona, 28 de Diciembre de 1920.

A la hora presente, es decir, nueve días después de efectuadas las elecciones de Diputados a Cortes, no se conoce aún a punto fijo la cuantía del contingente ministerial. Tan irregular fué la lucha en algunos distritos y tales enormidades se dieron en varias capitales de provincia al verificarse el escrutinio general, que sólo después de constituída la Cámara podrá tenerse idea cabal y precisa de su composición. En este detalle por sí solo se refleja la bastardía de la última contienda librada por las banderías políticas sobre un país en general vencido por el tedio, abúlico y en pleno desconcierto.

No cabe, por consiguiente, esperar de las venideras etapas parlamentarias la mejora más leve en la gestión de la cosa pública. De la conciencia nacional embotada no ha surgido orientación alguna, y en cambio se han agravado considerablemente las inveteradas diferencias e incompatibilidades que traen tan revueltos a los profesionales de la política. Ante tal resultado, no valía la pena de licenciar a las anteriores Cortes. Si impotentes eran éstas para acometer la resolución de los graves y perentorios problemas que tan vivamente afectan a la vida nacional, tan impotentes, sino más, van a resultar, sin duda alguna, las que el día 4 del próximo mes de Enero entrarán en funciones. Año nuevo, vida vieja.

Aún cuando el señor Dato, como resultado de las maniobras que con posterioridad a las elecciones han venido practicándose para engrosar su grupo, llegara a reunir mayoría, sería ésta tan insignificante y precaria, que el jefe del Gobierno no podría aventurarse a dar un solo paso sobre seguro. En todos los casos tendría necesidad de buscar apoyos fuera de su agrupación. ¿Y qué otra cosa es eso que la continuación del sistema con el cual pretendió acabar el Presidente del Consejo cuando solicitó y obtuvo el decreto de disolución de las Cortes?

¿Qué queda, pues, de aquel famoso plan que preconizara y persiguiera con tanto empeño, de montar la máquina gubernamental sobre la base de la reconstitución de dos únicos grandes partidos homogéneos, preparados para turnar tranquilamente en el poder? Un fracaso enorme. Esta vez, como siempre, la realidad implacable ha dado cuenta de todos los artificios. Hoy, así en el campo conservador como en el campo liberad, aparecen los mismos grupos discordes, como antes, y más agriados que nunca a causa de los incidentes de la última brega. Y cuenta que la merma considerable como han sufrido las oposiciones extremas, que a primera vista parece una gran ventaja para los grupos dinásticos, deja de serlo en el orden del funcionamiento regular de las Cortes, en cuanto será un motivo para que desaparezca el estímulo que en determinadas circunstancias hubiera podido inducirles a estrechar sus filas.

* * *

En Cataluña la lucha electoral ha ofrecido, como siempre, especiales caracteres, que en sus detalles y en sus resultados la diferencian de la librada en el resto de la Nación. No se han emitido los medios para ahogar la aspiración autonomista y quebrantar la característica independencia política catalana, que de algunos años acá viene actuando fuera de la órbita de los partidos centralistas; pero todo ha sido en vano. Se ha podido reducir casi a la nulidad la representación en las nuevas Cortes del nacionalismo vasco, tan pujante en las anteriores; pero no ha habido manera de menoscabar en lo más mínimo la preponderancia del nacionalismo catalan.

Ni los horrores de la desenfrenada lucha social, a que durante tanto tiempo ha estado sometida Cataluña, huérfana de toda defensa por parte del poder público, consiguieron descartar de la vida catalana la preocupación predominante de su problema político, ni las instrucciones del Gobierno y las malas artes de la coacción oficial y del soborno en gran escala a que apelaron la mayor parte de los candidatos de la Unión Monárquica Nacional consiguieron, sino en contados distritos, compensarse apenas de la pérdida efectiva que en otros hubieron de sufrir.

Aún pasando por una inevitable depresión de aquel desbordado entusiasmo electoral, característico de otros tiempos de luchas y enardecimientos, la causa catalana ha sabido conservar y hasta aumentar sus fuertes posiciones. Y si un tiempo desapacible de nieves y fríos intensos, tan impropio de nuestra región mediterránea, pudo restar alguna animación a los colegios electorales, no por eso llegó a influir en los resultados de la lucha.

La elección en la capital se señaló por un descenso de sufragios, que afectó a las tres candidaturas en pugna. Pero la regionalista llevó una enorme ventaja sobre la de la Unión Monárquica, que ni un sólo puesto de minoría pudo conseguir, obteniendo los dos los radicales que a ellos aspiraban exclusivamente. Votos emitidos: Regionalistas, 23,8000. Radicales, 14 mil. Unión Monárquica, 7,800. Resultaron electos los señores Cambó, Rusiñol, Rahola (don Pedro) Morera y Galicia y Batlle, por la mayoría, y por las minorías los señores Lerroux y Emiliano Iglesias.

En el distrito de Arenys de Mar, feudo hasta ahora de la Unión Monárquica, y en los de Castelltersol, Manresa, San Feliú de Llobregat, Vich y Villanueva y Geltrú, triunfaron los regionalistas, señores Conde de Güell, Umbert, Creixell, Miraplana y Bertrán y Musitu. Por Sabadell, el republicano del bloque señor Companys, hoy deportado a Mahón, ganó por pocos votos de mayoría sobre el nacionalista señor Folguera y Durán. Por Mataró salió elegido el señor Moret, liberal autonomista. Por Granollers, el monárquico señor Torras derrotó al regionalista señor Llegí. En Villafranca del Panadés fué reelegido el reformista señor Zulueta, y en Berga y Tarrasa lo fueron los candidatos de la Unión Monárquica señores Conde de Fígols y Alfonso Sala, habiendo éste triunfado por sólo 24 votos de mayoría sobre el nacionalista republicano, señor Palet y Barba. Igualada había reelegido por el artículo 29 al señor Girona, monárquico independiente.

Continúa en la página NUEVE

La Máquina
UNDERWOOD

J. Pascual-Baldwin
UNICOS AGENSES
Obispo 101

Serpentinas y Confetis Alemanas
A precios de fábrica.
Venta al por mayor en
LA CASA AGUERA
Monserrate, número 129, entre Teniente Rey y Muralla. Habana.
C 671 4d 26 3t 27

Doctor Claudio Fortún
Tratamiento especial de las afecciones de la sangre, venéreos, sífilis cirugía, partos y enfermedades de señoras.
Inyecciones intravenosas, sueros, vacunas, etc Clínica para hombres, 7 y media a 9 y media de la noche. Clínica para mujeres: 7 y media a 9 y media de la mañana.
Consultas: de 1 a 4.
Campanario [illegible] Tel. A-8990.

Doctora Amador.
Especialista en las enfermedades del estómago. Trata por un procedimiento especial las dispepsias, úlceras del estómago y la enteritis crónica, asegurando la cura. Consultas de 1 a 3, Reina 29 Teléfono A-6050. Gratis a los pobres. Lunes, Miércoles y viernes.

Dr. Hernando Seguí
CATEDRATICO DE LA UNIVERSIDAD
Garganta, Naríz y Oidos
Prado, 38; de 12 a 3.

Se necesitan
Trabajadores de campo en las colonias. Mena, Achuris, Avalos. Terán, Junco, Almagro, Espada, Izquierdo de la Sucesión de E. Hermino González, en Jovellanos, provincia de Matanzas.
2939 5 f.

Dr. Robelin
de las Facultades de París y Madrid. Ex-Jefe de Clínica Dermatológica del Dr. Cazaux (París [illegible].)
Especialista en las Enfermedades de la Piel.
En general, secas y úlceras, y las consecutivas a la ANEMIA; REUMA; NEUFORISMO y MICROBIANAS; MALES de la SANGRE; del CABELLO y BARBA; MANCHAS GRANOS; PECAS y demás defectos de la cara.
Consultas diarias de 1 a 4 p. m. JESUS MARIA, número 91.
Curaciones rápidas por sistemas modernísimos.
Teléfono A-[illegible]

Dr. Gonzalo Pedroso
CIRUJANO DEL HOSPITAL DE EMERgencias y del Hospital Número Uno.
ESPECIALISTA EN VIAS URINARIAS y enfermedades venéreas. Cistoscopia y cateterismo de los uréteres.
INYECCIONES DE NEOSALVARSAN.
CONSULTAS: DE 10 A 12 A. M. Y DE [illegible] p. m. en la calle de Cuba 80.
4591 31 d

LA PRENSA

Fletes de ferrocarril. Rebajas. Ley que las establece... Y unas palabras de "Mercurio". Estas:

—"Al fin llegó a la Secretaría de la Presidencia la Ley relativa a las tarifas ferroviarias. ¿Cómo se explica esa extraña tardanza? Ninguna Ley en estos últimos tiempos ha despertado semejante concierto de elogios y entusiasta aplauso en el pueblo. ¿Habrá habido, dirán los mal pensados, especial empeño en que esa medida legislativa se demora en pasar a la sanción del Jefe del Estado como si así se ganara tiempo para realizar determinadas gestiones en contra del clamor colectivo? La materia es escabrosa, porque no somos adictos, ni tan siquiera a la insinuación de lo que no sea respaldado con datos exactos, con pruebas. Pero el hecho está ahí, raro, desconcertante..."

Y dice el colega que no le gustan las insinuaciones.... ¡Cáspita, pues si le gustasen!...

Un titular. De un diario de la mañana, adicto a la candidatura del doctor Alfredo Zayas:

—"Falla el Supremo a favor de la Liga... etc.

Y la esperanza y el deseo de los amigos del ilustre político es al revés:

—"¿Falla el Supremo, etc.?" Ay, dirán éstos, con tal que no nos falle...

El problema "militar-político" es visto de este modo por nuestro colega "El Mundo":

—"En Cuba, más que ningún otro lugar, el Ejército debe ser una institución de orden y paz. Por eso, en los días aquellos de las cortes sumarias por el "cuartelazo", "El Mundo" se lamentó extraordinariamente que retrogradáramos a un método impropio. Pero conocedores de la psicología de la sociedad cubana, convinimos con el abogado del Partido Liberal doctor Enrique Roig, en su famosa defensa ante uno de los Consejos de Guerra, que no era procedente una inexorable condena si reconocíamos que el Ejército desgraciadamente se había dividido en conservadores y liberales, fomentando cada Partido las pasiones de sus adictos."

"Ahora—añade "El Mundo"—se presenta un caso en el fondo, análogo al presentado entonces, y si bien es verdad que se convierte en argumento pueril la apelación de la declaración de guerra al Imperio de Austria Hungría, cuya nacionalidad se ha fraccionado deliciosamente en distintos Estados soberanos, indiscutiblemente que es un pretexto piadoso, caritativo, para echar un manto de cordialidad sobre unos responsables que si lo han sido obedecieron a causas indirectas y obligados por las circunstancias en la mayoría de las ocasiones. No se puede ser exigente en materias como éstas. Sería oportuno recordar las palabras nazarenas, de brillante actualidad.

"Tire la primera piedra quien esté libre de pecado."

El colega, por lo tanto, se muestra decididamente conciliador. Es "definitivo" en sus apreciaciones. Dice: "no se puede ser exigente".

Nosotros añadimos: y no se debe ser....

Una deliciosa errata.

Informa un colega. "Santa Clara etc. Continúan sin interrupción las "visitas" electorales..."

Estas visitas se han perdido de "vista'.

Y he aquí unas "vistas', que son visitas.

Visitas de pésame, tal vez...

De 'El Día":

—"La noticia del "Heraldo de Cuba", sobre la renuncia del señor Presidente de la República, es un "infundio" más del miguelismo...

"El Primer Magistrado de la Nación—continúa el colega—al conocer ayer de la misma por conducto del capitán ayudante del Secretario de la Presidencia, capitán Armando Núñez, tuvo a bien hacer las siguientes declaraciones:

"Eso es tan absurdo que no quiero ocuparme de ello un momento: El tiempo lo necesito para seguir defendiendo los grandes intereses del país."

¿De ello, o de ella He aquí como una letra decide.

¡A veces una simple vocal cambia un Estado! Lo mismo que "un voca. disuelve una Junta.

Leemos en "The Havana Post":

—"The money shortage is causing many property to liquidate their holdings at prices truly ruinous. It is definitely stated that two trusts have been formed with foreign capital to buy up whatever is worth buying and may be had cheap. Last night we heard rumors of stupendous operations."

Todo lo cual quiere decir, libremente traducido: "La escasez de numerario obliga aquí a mal vender las propiedades. Dos grandes "Trusts" operan ya con capital extranjero." Estos "trusts" compran a bajos precios las tierras y las industrias cubanas. Hay rumores de compra-ventas estupendas.

La tierra se va. Este es nuestro comentario. Industrias, Bancos, Centrales, Colonias, ¡todo pasa a manos extranjeras!

Pronto seremos nosotros los extranjeros. Extranjeros en nuestra propia patria. Una patria sin raíces hondas y sin bienes raíces...

Un anuncio económico, que nos ha hecho gracia:

—"Se desea comprar para dulcería, una batidora de segunda mano. Casino de la Playa".

¿Una batidora precisamente de segunda mano? Si que es capricho...

Casimires ingleses

A 8, 9, 15 y 16 pesos el corte de tres y media varas. También otros artículos. San Ignacio 82, altos, entre Sol y Muralla. Teléfono M-4080. R. Granados.

P. 5d 25

"ONDULADOR DEL CABELLO PERMANENTE"

"NESTLE"

Aplicado por los únicos competentes y autorizados peluqueros de Señora en Cuba

Alexander & Emile

HOTEL ALMENDARES, MARIANAO. Teléfono I-7582.

SUCURSALES:
Homestead Hotel.
Hot. Springs, Va.
Green-Brier Hotel.
White Supher Springs, W. v.

SUCURSALES:
Embassador Hotel.
New York City.
Mommouth Hotel,
Spring Lake, N. J.

C 339 alt. IND. 13 e.

HOTEL ALMENDARES

Comida Excelente

Buena Música.

Ropa interior de seda, para señoras.
Ropa blanca francesa, hecha a mano.
Enaguas hechas a mano, para niñas de 2 a 6 años.
Juegos de ropa interior para señoras.
Juegos de cama.
Sobrecamas de creton.
Sábanas y fundas.
Manteles.
Servilletas.
Sayas.
Piezas de creas.
Piezas de tela rica.
Creas catalanas
Mamelucos.
Trajecitos para niños.
Vestiditos para niñas.
Abrigos para señoras.
Capas.
Pieles de todas clases.
Cintas de fantasías.
Delantales protectores.
Guardapolvos de tela china.

Estos artículos acaban de importarse y los realizamos por cuenta de casas americanas a precios sin igual por lo barato.

Almacenes de INCLAN

Todos los tranvías pasan por delante de estos Almacenes.

C 681 2d 26

RICHARD HUDNUT
THREE FLOWERS

Agente:
R. G. MARINO
Amistad 94
Tlno. A-7736

LOCION
ESENCIA
POLVOS
TRES FLORES
de RICHARD HUDNUT

EL PERFUME CHIC EN LA COQUETA DE LA DAMA ELEGANTE

De venta en SEDERIAS y BOTICAS

COMO CAIDA DEL CIELO es la DANDERINA para los calvos, porque real y positivamente hace nacer el pelo.

Usela con constancia y se convencerá.

Después del balance

Ofrece

MLLE. CUMONT

una venta especial a mitad de su precio, los

Vestidos y Sombreros

para niñas

Venga Ud., señora; aproveche esta gran oportunidad que se le ofrece por pocos días y saldrá muy satisfecha.

Mlle. Cumont. Prado 96

C 611 alt 2d 25

WRIGLEY'S

Este dulce masticante ó "CHEWING GUM" americano, es, como artículo de su clase, el de mas venta en el mundo.

Calma la sed y alivia el cansancio.

Es de gran ayuda al apetito y a la digestión y como refrescante no tiene igual.

Refresca la garganta y la boca de los fumadores.

Los habitantes de casi todos los países conocen y usan este delicioso masticante.

De venta en las Boticas, Dulcerías y Tabaquerías

WRIGLEY'S
THE FLAVOR LASTS
SPEARMINT
THE PERFECT GUM
SABOR MENTA VERDE
WRIGLEY'S
DOUBLEMINT
CHEWING GUM
SABOR DOBLE MENTA
WRIGLEY'S
JUICY FRUIT
CHEWING GUM
JUGO DE FRUTA
A16!

HABANERAS

CARTEL DEL DIA

En el Hipódromo.

Es día de carreras.

A las cuatro de la tarde, en los terrenos del **Polo Club** se llevará a cabo el penúltimo juego en opción a la Copa de la Primera Dama de la República.

De ambas fiestas deportivas saldrá un florido contingente para el té del Hotel Almendares.

El té de los jueves.

Se bailará.

Es día de moda hoy en Fausto y lo mismo en Campoamor, en el Jai Alai y en el triunfante Olympic de la barriada del Vedado.

La cinta **El deseo de un hombre**, del rico repertorio de la **Universal**, se estrenará en la tanda última de la tarde de Campoamor.

Va también por la noche.

Al final.

Fausto, después de las exhibiciones de **El Jockey Fatal** en los tres primeros días de la semana, anuncia la primera proyección de **La Culpa Ajena** para esta tarde.

Se repetirá **La Culpa Ajena** por la noche para obsequio del público elegante de los jueves.

La terraza, aquella gran terraza de Fausto, estará radiante de animación.

Olympic anuncia la regia creación de Griffit titulada **La danza del ídolo** para los turnos elegantes de la tarde y la noche.

Con la nueva obra **Los millones de la danza**, acompañada de **El Encanto de las Damas**, llena el cartel de la noche Payret.

Va **El Casino de la Playa** mañana.

Ultima obra de Villoch.

Y preparándose Rialto para estrenar mañana **La Princesa Jorge**, cinta que ha motivado alrededor de su intérprete principal, la maravillosa Bertini, una enquete muy original y muy interesante.

Hay ópera esta noche.

Se verá tan concurrido como siempre, en sus jueves de moda, el Casino de la Playa.

Y..... punto final.

Asociación Nacional

DE EMIGRADOS REVOLUCIONARIOS CUBANOS

Velada del 28 de Enero de 1921 aniversario del nacimiento del Apóstol José Martí.

PROGRAMA:

Primera parte:

1. Sinfonía por la Banea Municipal dirigida por el Maestro señor Guillermo Tomás.
2. Discurso por el señor Fernando Figueredo Presidente saliente, presentación de la nueva Directiva y toma de posesión de la misma.
3. Himno Bayamés, auténtico, de Perucho Figueredo, cantado por el Coro Espadero, compuesto de alumnas de la Escuela Nocturna que dirige la señorita Mercedes Herrera p acompañado por la institución cívico-musical Ignacio Cervantes.
4. A mi Patria, poesía recitada por la señorita Lucila Gómez.
5. Rapsodia número 13 de Listz, al piano por la señorita Celia María Hernández.
6. Versos patrióticos por la señorita Zoraida Rivera.
7. La corsetera de Montmartre, parte de esta Opereta por la orquesta de violines, mandolinas, mandolas y piano que dirige el Profesor señor Oscar Ugarte.
8. Los Saltimbanquis, "Desfilè" de esta opereta por la misma orquesta.

Segunda parte:

1. Canto del Esclavo, del Maestro Espadero, por la Banda Municipal dirigida por el señor Guillermo Tomás.
2. Discudso al nacimiento del Apóstol José Martí por el Secretario señor Eduardo Reyna Arrufat.
3. Himno de los Emigrados de Ugarte y José Mauri cantado por el Coro Espadero y acompañado por la orquesta Ignacio Cervantes.
4. Alma Criolla, pasa-calle cubano por la misma orquesta.
5. Número de violín por el señor Humberto López Chavez.
6. Romanza "Recóndita Armonía," de la ópera "Tosca" de Puccini por el tenor señor L. Ojeda.
1. Poema de la Revolución, de Oscar Ugarte, recitado por el señor Rafael O. Ugarte.
8. Solo de piano por la señorita Elvira Orta.
9. A los Emigrados, poesía del señor Rogelio Sopo Barreto recitada por su autor.
10. Resumen por el Presidente entrante doctor Teodoro Cardenal.
11. Himno Nacional por la Banda Municipal que dirige el Maestro señor Guillermo Tomás.

De Aguacate

Enero, 24

COLONIA ESPAÑOLA

En las elecciones efectuadas últimamente por la Sociedad "Colonia Española" de este pueblo, salió electa la siguiente Directiva que ha de regir sus destinos durante el prsente año: Presidentes de Honor: Ministro de España; Ramón Pelayo, José María Bilbao y Prudencio Cantarrana; Presidente Efectivo: Señor Felix Oruñondo; 1er. Vice-presidente: Señor Fernando Larrea; 2o. Vice-presidente: Señor Pascual Aldave; Director: Señor Luis Alvarez; Secretario: Señor Luciano Iglesias; Vice-secretario: Señor Gerardo Bordas; Tesorero: Señor Celestino Arias; Vice-tesorero: Señor Celestino Alvarez; Bibliotecario: Señor Antonio Mendizabal; Vocales: Señores, Juan Anguita, Amadeo Oria, Mateo López, José González, Eulogio Cervera, Ovidio Anguita, Ramón de la Torre, Maximino Santiago, Marcelino Cabada, Luis Cervera, Timoteo Leconda, Manuel Suárez, Laureano Aladro, Gerónimo Vicandi, Federico Fernández, Jesús Fernández, Manuel Rodríguez y Jesús Alandro.

Vocales -Suplentes: Jesús Santiago, Benito Alvarez, Laureano Alvarez, José Sordo, Luis Gómez y José Aspillaga.

Para celebrar con una fiesta la toma de posesión de la nueva Directiva, la Sección de Declamación dispuso para el 23 del mes en curso, una gran velada y baile que alcanzó el éxito más lisonjero. Se puso en escena el Sainete en un acto y en prosa, titulado "La Casa Tranquila", interpretado por los jovenes Laureano y Luis Alvarez, Gerardo Bordas, Luciano Iglesias y Laureano Alandro.

Se lucieron en sus respectivos papeles y el público los premió con una salva de aplausos.

Después nos presentaron en juguete cómico en un acto y en prosa, titulado "Matias Timador." Tomaron parte en su desempeño los jóvenes L. Alvarez, L. Iglesias, G. Bordas, L. Aladro, Benito Alvarez y M. Vidal.

Es esta una obra verdaderamente chistosa que mantuvo en constante hilaridad al público. Los actores recibieron una merecida ovación.

Terminada la representación dió comienzo el baile. La concurrencia numerosísima, elegantes damas, bellas señoritas y correctos caballeros destacábanse en aquelos artísticos salones, resplandecientes de luz.

Para todos nuestra más efusiva felicitación.

EL CORRESPONSAL.

Suscríbase al DIARIO DE LA MARINA y anúnciese en el DIARIO DE MARINA

Nuevas rebajas de precios en la gran liquidación de "EL PIERROT"

Sweaters de señora todos colores	$ 4.00
Sweaters de niña, todos colores	2.25
Elegantes vestidos de tricolette para señora	15.00
Batas de voile y encaje, finas	5.00
Vestidos de voile finos, todos colores	3.50
Kimonas de crepé francesas	2.50
Crepé de china francés; 24 colores; 40 pulgadas	1.20
Georgette francés	1.20
Sábanas cameras 72x90	1.50
Cinta de seda número 5 todos colores	0.05
Refajos de Jersey y tafetán última moda	4.00
Camisones de seda estilo especial	3.00
Medias de pura seda con costura	1.00
Carreteles de hilo de 500 yardas 2 por	0.25
Una gruesa de botones de nácar finos (12 docenas)	0.10
Camisas de vichy para hombre, finísimas	1.50
Camisas de seda, con cuello, preciosos colores	4.00
Calcetines de holán mercerizados para hombre	0.40
Corbatas de seda color entero, 6 colores	0.40
Corbatas de seda, italianas, finas	0.75
Calcetines de niño de holán mercerizados	0.25
Tela Rica especial para novias, suiza (especial)	0.75
Camisones bordados, suizos	1.00
Blusas de Georgett finas, todos colores	3.00
Blusas de voile finas, todos tamaños	0.50

Todo el que venga provisto de nuestro anuncio será obsequiado con una cajita de nuestro arrebol francés.

"EL PIERROT"
Galiano 17

C 625 alt 4d 23

Es delicioso Chocolate "La Crema de Cuba"

Pruébelo usted.

2869 31 e

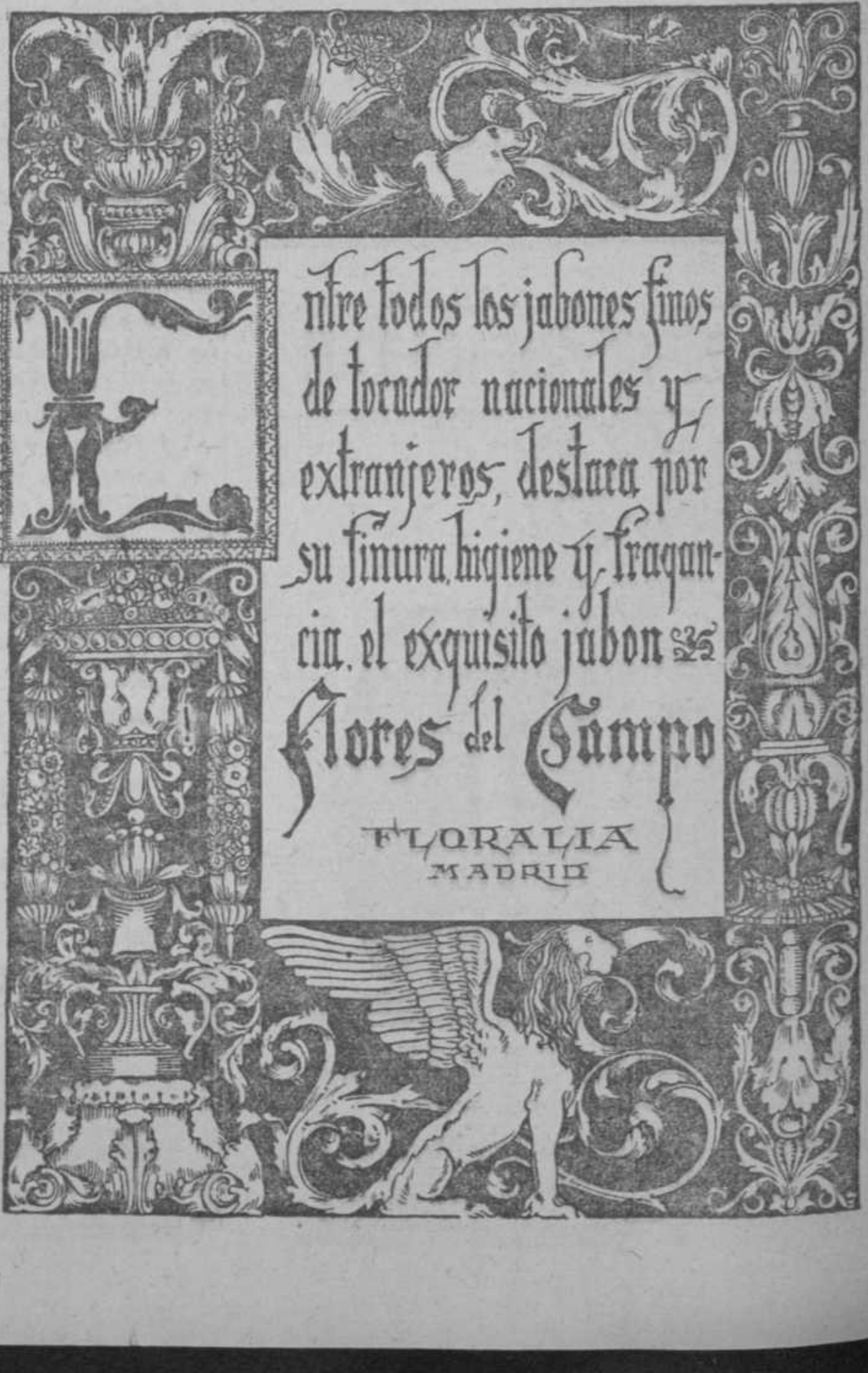

Entre todos los jabones finos de tocador nacionales y extranjeros, destaca por su finura, higiene y fragancia, el exquisito jabon Flores del Campo

FLORALIA
MADRID

HABANERAS

NOCHES DEL NACIONAL

Una bella jornada.

La de anoche en la Opera.

El tenor Bernardo De Muro, que hacía su primera aparición encénica, confirmó plenamente la fama de que llegó precedido a la Habana.

Fué la Aida de anoche un nuevo éxito en la gran temporada lírica de este comienzo del año.

Del aspecto que presentaba la sala de nuestro primer colieseo se harán eco las Habaneras de la edición de la tarde.

Hay ópera esta noche.

Se cantará Otello nuevamente.

Función extraordinaria, a precios poulares, costando la luneta con su entrada correspondiente cinco pesos.

Dos pesos la entrada general.

Y todo así.....

En la representación de Otello tomarán parte el tenor Salazar, la soprano Bocolini Zaconi y el barítono Eduardo Faticanti, que encarnará la figura de Yago.

Para la función de mañana, sexta de abono, ha sido elegida Lucía, una de las óperas que son más del agrado de nuestro público.

La cantará la Otein.

Esc una de sus creaciones.

UNA BAJA MAS...

Un día la Du-Quesne.

Después Natica del Valle.

¡Cuántas otras, en el transcurso del tiempo, que hicieron renuncia a los halagos y satisfacciones de la vida social!

De los salones desapareció una figura al paso que en la crónica se suprimía un nombre.

Una baja más.

Queda ya registrada.

Fiel a sus sentimientos y sus inclinaciones, llevada de una vocación irresistible, va a vestir los hábitos religiosos una distinguida señorita que brilló en las fiestas del mundo habanero.

Es la hija de uno de los más ilustres funcionarios del gabinete presidencial.

En el Externado hállase recluída desde comienzos de semana en espera del vapor que ha de llevarla dentro de breve término a España.

Se dirige a Madrid para hacer su ingreso en el Noviciado del Corazón de Jesús.

Reservo por ahora su nombre.

Es lo discreto.

EL NUEVO FRONTON

La fiesta inaugural.

La del Nuevo Frontón.

Será en la noche de mañana, y no a las nueve, según se ha dicho equivocadamente, sino a las ocho y media en punto.

Grande, extraordinario es el pedido de localidades hecho durante el día de ayer en las oficinas del Nuevo Frontón, en Belascoaín número 124.

Apenas si quedan palcos disponibles lo mismo de cancha que principal y segundo piso.

Habrá un lleno máximo

Seguramente.

El sábado será la apertura oficial como primera función de abono de la temporada, efectuándose la segunda el domingo, a las ocho y media de la noche, con precios que difieren extraordinariamente de los fijados para la fiesta inaugural.

En sustitución de las entradas generales, que están suprimidas, se venderán entradas a palco.

Cuestan un peso.

HOTEL ALMENDARES

Se habló de una sorpresa.

Algo que se esperaba...

Me permitiré revelar el secreto por las ventajas que representa el nuevo paso dado en favor del auge y animación del Hotel Almendares.

Se trata de la orquesta contratada para amenizar los tés y las comidas de la estación.

Orquesta magnífica.

No es otra que la de Coleman.

La misma que en tres temporadas diversas hemos oído en los salones elegantes yen los clubs aristocráticos.

Llega hoy de Nueva York, de donde trae lo último, lo más nuevo que se toca en verbo de fox y de one step en los cabarets favoritos de Broadway.

Coleman, que viene con su orquesta, como siempre, es buen conocedor de los gustos imperantes en esta ciudad.

Ya entre nosotros no demorará su debut en el gran hotel de los Mendoza.

Será esta semana.

El sábado probablemente.

At home.

Recibe hoy Mrs Schulze.

La distinguida lady, hermana del honorable Ministro de los Estados Unidos, estará toda la tarde en la casa de la Legación.

Un recibo para sus amistades, sin carácter alguno de fiesta, el de esta dama.

Se verá muy visitada

En perspectiva...

El baile de pierrots

Decidido tienen sus organizadoras, las distinguidas damas del Club Femenino, ofrecerlo el sábado 5 de Febrero.

Con muchos e interesantes detalles prometo hablar de esta fiesta.

Que se celebrará en Trianón

De vuelta.

La señorita Teté Cuervo.

Viene la gentil y muy graciosa viajera de un paseo de siete meses por diversas capitales de Europa.

Reciba mi bienvenida.

Una nota de amor.

Me apresuro a insertarla.

Para el señor Pedro Fernández acaba de pedir el distinguido caballero Carlos Cano la mano de la bella señorita María Asunción Teresa y Martínez.

¡Enhorabuena!

En la Catedral.

Los Quince Jueves.

Es el de este día el penúltimo de los cultos que han venido celebrándose semanalmente desde el 28 de Octubre.

Predicará el Padre Roberes.

Resurja un libro.

Lo impone la actualidad

No es otro que El Cheque, publicado hace ya más de cuatro lustros, y en gracia a circunstancias que lo ameritaban, por el doctor Federico Mora.

La resonancia que adquirió entonces El Cheque la recobra en estos momentos de perturbación bancaria.

Está en la Librería Cervantes.

A peso el ejemplar.

On dit...

El último chismecito.

Un apuesto joven, consumado sportman que pasea por el Malecón guiando un elegante tren, hace su capitulación de soltero.

Su elegida, una belleza oriental, lo ha rendido a sus encantos infinitos.

No daré por hoy otros detalles, como no sean las iniciales de él, J. A. A. L., y las de ella, L. B. S.

Una incógnita que se despejará.

Quizás mañana.

ENRIQUE FONTANILLS.

"La Casa de Hierro"

Lámparas de bronce y cristal para sala, biblioteca, comedor y, habitaciones. Faroles para portal y hall. Ofrecemos el mayor surtido y los modelos más nuevos.

HIERRO Y CIA, S. en C.

Obispo, 68 y O'Reilly, 51.

CAFE Sin rival | La Flor de Tibes BOLIVAR, 37. TELEFONO A-3820 | AZUCAR POR Arroba $2.25

Juzgados de Instrucción

SIN FONDOS

Damián Permuy Soto, natural de España, de Sol, 33, tren de lavado dió cuenta en la tarde de ayer a la segunda estación de policía de que en el mes de octubre último le dió en pago del alquiler de una accesoria el señor Luis Ferrer empleado de la ferretería situada en Sol y Habana, un check por la suma de sesenta pesos contra el Banco Internacional a donde le informaron al tratar de hacerlo efectivo que no tenía fondos por lo que ha hecho múltiples gestiones sin resultado considerándose por ello estafado.

FRACTURA

En el Hospital Municipal fué asistido en la tarde de ayer por el doctor Portela de la fractura de la muñeca derecha Carlos García Pujol de la Habana de 33 años de edad y vecino de Martí número 30 en Regla, la que se produjo en la hojalatería de la refinería de Belot al estar trabajando con una máquina de hacer pestañas.

HURTO

A la segunda estación de policía participó en la tarde de ayer Juan Cruz Barrenechea vecino de accidental del hotel Flor Catalana, que durante la noche y para que pudiera penetrar en la habitación un individuo que allí residía y el cual ignoraba que se hubiera marchado por la mañana, dejó la puerta abierta y al levantarse por la mañana notó la falta de mil pesos que tenía en el bolsillo del pant

DENUNCIA

Ceferino Campos Guperra, soltero, vecino de Monte y Factoría café Colón, quéjase de que habiendo comprado a Manuel Suárez, dependiente del citado café un automóvil a pagar a plazos, habiéndole entregado a cuenta ochenta y cinco pesos y gastado en composiciones unos trescientos y no obstante lo cual aprovechándose que él dejó la máquina en la calzada del Monte, se la llevó y ahora se niega a entregársela.

ESTAFA

Antonio Lagosteras y Cantero, vecino de la calzada del Monte, número 49, denunció ayer, en la secreta que su operario Emilio D. Gronlier, quien también es conocido por Emilio Quinta, le ha estafado varios relojes que le entregó para su composición y que aprecia en la cantidad de doscientos cincuenta pesos.

DESAPARICION

María Luisa Valdés, vecina de la malle de Mercaderes número 2, se presentó en las oficinas de la policía secreta denunciando la desaparición de su menor hijo Emilio Molina, de 15 años de edad, temiendo que le haya ocurrido alguna desgracia.

RECLAMADO

Por el detéctive Huici, fué detenido ayer, Wilfredo González García, vecino de la calle de San Miguel, por reclamarlo el juez de instrucción de la sección tercera en una causa por lesiones graves.

SUSTRACCION

Antonio Turmer González, vecino de la calle de Revillagigedo, número 5, denunció en la secreta que del taller situado en San Francisco número 4, en la Víbora le han sustraído un pantalón y varios objetos todo lo que aprecia en treinta pesos.

OTRA SUSTRACCION

Manuel Suárez Gómez, vecino de la caule de Trocadero, esquina a Monserrate, fué detenido por el detéctive Pellicer, por estar reclamado por el juzgado de Marianao en causa por hurto.

El detenido fué remitido al Vivac.

HURTO

Federico Bernal del Rioago, vecino de la calle de Baratillo, número 1, se presentó en la Jefatura de la secreta denunciando que recibió del extranjero una caja que contenía gemelos de teatro, y que de la lancha donde se encontraba la caja—que es la Henderson—, han sustraído varios, pues, se ha encontrado violentada la ya citada caja. Con la denuncia se le dió cuenta al juez de instrucción de la sección primera.

OTRA ESTAFA

Petrona San Emeterio, vecina de la calle de Aguiar, número 52, se presentó ayer, en las oficinas de la policía secreta denunciando que Ramón Sánchez Valle, vecino de Luz y Aguacate, y a quien vendió la agencia de Roque Gallego, le ha estafado la cantidad de seiscientos pesos que dejó de entregarle en la venta y que además ha hecho negociaciones en su perjuicio.

UN AUTO

El señor Miguel Gispert e Ibáñez, propietario y vecino de la Avenida de Independencia esquina a Luaces acusa a Francisco Asegurado Chauffeur número 19137 de haberle sustraído el automóvil Ford, número 6677 que le confió para que lo trabajara y el que aprecia en la cantidad de seiscientos pesos.

DENUNCIA DE UN PRESO

El preso Arturo Aurbiano, ha presentado un escrito al juez de instrucción de la sección cuarta por el que acusa al vigilante número 1370 de la policía Nacional, que a su vez le acusó a él de un timo de la limosna, de haberle exigido ochenta pesos y como no se los entregó, pues precisamente se los pidió para silenciar el delito, le ha hecho la acusación por la cual se encuentra preso.

PROCESADOS

Por los señores jueces de instrucción han sido declarados procesados en la tarde de ayer los siguientes individuos:

—José Dolores García en causa por lesiones por imprudencia, con doscientos pesos de fianza.

—Pedro López García, por incendio, con exclusión de fianza.

—Constantino Lamas, por lesiones, con doscientos pesos de fianza.

—Carlos Manuel Sorondo Campanaria, Julio Vidal Vesber, José Suárez Pérez, Matilde Domínguez Pardo, Dulce María González, por hurto los dos primeros con quinientos pesos d efianza y los demás cien.

UN CABALLO

Publio Bermudez Ramos, vecino de 10 de Octubre número 398 dió cuenta a la novena estación de policía que de las caballerizas de su domicilio notó la falta de un caballo que estima en la cantidad de trescientos pesos, sin que sepa quien pueda haber sido el autor.

ROBO

El señor Arturo Deprit, secretario del señor Manuel Rafael Angulo vecino de la calle Avenida de Wilson y Doce en el Vedado, que se encuentra ausente en los Estados Unidos, dió cuenta a la policía en la tarde de ayer que desde que su principal se marchó el cuida de la casa citada en la que están los sirvientes Pedro Rojo, español, y Jorge Ohaski, japonés. Que fué avisado de que las puertas de la casa habían sido abiertas lo que le extrañó por tener en su poder las llaves de las mismas. Una vez en la casa se enteró de que habían utilizado una escalera de manos que estaba en el jardín. Practicado un registro comprendió que se había cometido un robo cuya ascendencia no ha podido precisar.

La policía informa al juzgado de la cuarta sección, que es sospechoso el japonés Ohaski, por que estando colocado en la casa de la señora viuda de Tirso Mesa, se cometió un robo y hubo otro en la morada del señor Roy Nohasamara en ocasión de estar también sirviendo en la casa el mencionado japonés.

ACUSACION

Francisco Paliza Rodríguez, natural de Santa Clara, vecino de la calle J, número 10 en el Vedado acusa a Ramos Fernández (a) Señita y a un primo de este cuyo nombre no sabe de haberle estafado unos doscientos pesos importe del alquiler de dos autos Ford, que les confió para que lo trabajara y los dejaron con averías en el garaje Hispano Suizo de la Víbora.

QUERELLA

El señor Carlos Lejns y Nederos, vecino de la calle de San Miguel número 270, ha presentado en el juzgado de instrucción de la sección segunda un escrito por el cual denuncia una falsedad en un testamento ológrafo.

Refiere que su esposa María del Socorro Trujillo y Armas, faleció el día 4 de diciembre último, pero que dos meses antes de su muerte y ante el notario público señor Carlos A. Saladrigas, había hecho testamento.

Un mes después de este hecho, dice que su esposa volvió a llamar al notario señor Saladrigas para hacer modificaciones a aquel documento de última voluntad, dándole instrucciones al notario, pero debido a haberse enfermado y agravado no pudo firmar esas modificaciones sorprendiéndola la muerte.

Así las cosas, su hermana Rosa María Trujillo Armas se ha personado en eljuzgado de primera instancia del Norte haciendo entrega de un testamente ológrafo de su hermana, cuya forma se di es falsa como lo habrá de demostrar el querellante más adelante aparte de los decumentos que acompaña para probar la falsedad.

HURTO

Al señor juez de instrucción de la sección segunda se le dió cuenta ayer por la policía secreta con una denuncia formulada por el joven Rigoberto Hernández Costa, vecino de la calle de Teniente Rey número 24, en la cual manifiesta que la noche anterior, al estar bailando en la casa calle de Figuras número 3, le sustrajeron del bolsillo de revólver, del pantalón unas rosetas de oro y brillantes, las cuales aprecia en la cantidad de quinientos pesos, no sabiendo quien pueda ser el autor de este hecho.

ESTAFA

Elizardo Maceo Rizo, vecino del Paseo de Martí número 101, se presentó ayer en las oficinas de la policía secreta denunciando que comisionó a Isáac Estefani, vecino de la calle de Maloja, número 25 para cierta negociación en la Renta entregándole 18 consignaciones de billetes, pertenecientes a la colecturía número 91 de su esposa Angélica B. de Maceo, y que además le entregó el nombramiento para que hiciera la negociación, y como no le ha dado cuenta de la misma, se considera estafado en la cantidad de quinientos pesos. Con la denuncia se le dió traslado al juez de instrucción de la sección primera.

Para la "toilette" de ópera

Ayer hablamos de abanicos de pluma, de los que recibimos nuevos modelos, para añadir a nuestra colección incomparable; de bolsas, de adornos de cabeza—lo más nuevo, lo más exquisito—; de medias de seda en todos los colores...

Hoy nos referiremos a los adornos de vestido.

He aquí una somera relación:

Encaje y entredós oro y plata, en todos los anchos.

Guarnición y entredós bordado con escama e hilo de metal, blanco, negro y en colores.

Remates de perlas y cuentas, blancos y negros.

Golpes y borlas de seda y cuentas, en todos los colores.

Flecos de seda, canutillo y perlas.

Guirnaldas de seda y metal.

Hilo de plata y oro; un surtido muy extenso.

Escamas y lentejuelas. Mostacilla mate y mostacilla brillante.

Guarniciones en blonda de seda, blanca, cruda y negra. Guarniciones de seda en punto **París**, filet y **Calaís**, bordado en trencilla y **cordonet**. Gran fantasía.

Encaje filet legítimo (precios muy rebajados).

Aplicaciones de Venecia, filet y de Irlanda.

Hemos puesto a la venta una nueva colección de cintas bordadas en metal, exquisitas, propias para vestidos de noche.

Punto de seda para vestidos en todos los colores y tul **ilusión**, ambos nuevamente rebajados de precios.

* * *

Mañana hablaremos del departamento de tejidos.

Pero podemos adelantar que en brocados, **charmeuses**, tisús, tafetanes, etc., ofrecemos el más espléndido surtido.

Hemos recibido colonia y esencias de Guerlain.

El Encanto
Habana

ALFOMBRAS

Llegaron las alfombras de color entero, en todos los tamaños y colores.

Y los paños para muebles.

"EL ENCANTO"

UNA BODA

Anoche contrajeron matrimonio en la iglesia del Santo Angel la bella y virtuosa señorita Ventura Echeverría, una linda guipuzcoana residente en esta capital, con el acreditado industrial de esta plaza señor José María Tarruell.

Fueron padrinos en el acto de la ceremonia cristiana don Pedro Montardit y la señora Jacinta San Martín.

Debido al reciente luto de la novia no hicieron invitaciones, pero a pesar de ello las muchas amistades con que cuentan los contrayentes llevaron al aristocrático templo numerosas personas.

Hacemos votos por la felicidad de los contrayentes y ojalá que la luna de miel sea eterna.

La Zarzuela

Ofrece a usted mantas, chales, abriguitos, gorros y boticas de estambre, sweaters y pieles de todas clases a precios sumamente rebajados.

VISITE ESTA CASA Y SE CONVENCERA DE NUESTRAS REBAJAS

Nèptuno y Campanario

ENLACE

En la noche del día 31 contraerá matrimonio el señor José Ramón de Vega, de la firma social de Vega y Co. con la señorita Ilida Soto del Valle Boda que tendrá efecto en Trinidad y por este medio lo hace saber a todas sus amistades y al mismo tiempo brinda su casa en la Habana, calle Jesús Peregrino número 30.

3646 27 e.

LÁPICES VENUS

El lápiz de mejor calidad en el mundo.

17 Grados en negro y 3 para copiar.

Véase la banda azul

LÁPICES VELVET

El tipo de lápiz mas corriente y el mas fino en su clase.

American Lead Pencil Co
220 Fifth Ave., Nueva York
En todas las librerías y tiendas del mundo.

Carreteles de seda

De 500 yardas, y en todos colores a 55 centavos uno.

GEORGETTE

A 90 centavos yarda, en estos colores: azul, gris, fresa salmón, blanco y negro. San Ignacio 82, altos. Teléfono M-4080. R. Granados.

P. 5d 25

Alivio Seguro

para los desarreglos digestivos—los más de los cuales provienen de excesiva acidez—se obtiene tomando dos o tres tabletas

KI-MÓIDS
PARA INDIGESTIÓN

después de las comidas, a disolver en la boca. La sensación de alivio es seguro de percibirse desde las primeras dosis.

Es el remedio moderno para el estómago. En frasquitos de módico precio. Preparados por

SCOTT & BOWNE
Fabricantes de la Emulsión de Scott

7

REDUCCION DE PRECIOS

"LA MODA"

GALIANO Y NEPTUNO

Liquidamos un gran surtido de juegos de mimbre con cretona y gran cantidad de lámparas finas de bronce y cristal, a precios más bajos que en fábrica.

Aproveche esta ocasión.

C 449 15d 15

CONSULTA CLINICA
PARA
Enfermos del Estómago e Intestinos
del Dr. Oscar Jaime
Profesor Auxiliar de la Facultad de Medicina
San Lázaro 205 De 5 a 6 Tel. A-3931
730 alt. 4 f

CORDOBAN DE THOMPSON

Resueltamente tiene la predilección en Cuba por la perfecta selección que hacemos de nuestras pieles, lo que explica el brillo uniforme que siempre conserva.

HORMA CRITERION

THE Thompson SHOE

THOMPSON BROS. SHOE Co
MEN'S FINE SHOEMAKERS
BROCKTON

Representantes:
R. Ribas & Co.
LONJA 514. APARTADO 1316. HABANA.

PRADO Y COLON

Teatro Fausto

TELEFONO -A- 4321

HOY JUEVES HOY

GRAN DIA DE MODA

Tandas Aristocráticas a las 5 y 9'45 p. m.

El primer Circuito Nacional presenta a Katherine Mac Donald,

En su última producción Dramática, en 7 grandes actos, Titulada:

"La Culpa Ajena"

PASSIONS PLAYGROUND, ENGLISH TITLES.

Sábado Regio Estreno, La Bellísima Dorothy Dalton en "LA APACHE"

Pronto EL TAUMATURGO Pronto

C 702 1d 27

ESPECTÁCULOS

TEATROS Y ARTISTAS

Temporada de Opera

Debut del célebre tenor Bernardo de Muro

Anoche debutó en el teatro Nacional, cantando Aida, la popularísima ópera de Verdi,, el célebre tenor italiano Bernardo de Muro.

En esta temporada no se escogió la obra verdiana para presentar la compañía como se ha hecho otras veces. Antes que el spartito compuesto por el autor de Falstaff para las fiestas del Khedive egipcio, se cantaron Otello, El Barbero de Sevilla, Hamlet, Payasos y El secreto de Susana.

Y ciertamente ninguna ópera de las interpretadas antes que Aida, puede dar como ésta, idea del conjunto. En la producción de Verdi pueden destacarse bien las facultades del soprano dramático, del mezzo soprano, del tenor, del barítono y del bajo y apreciarse la calidad de los coros, la aptitud de la orquesta y el mérito de las decoraciones y la indumentaria.

Con Aida, si se cuenta con buenos elementos, puede ofrecerse un gran espectáculo.

El de anoche resultó en realidad espléndido.

Se presentaba por vez primera al público habanero un tenor de positivo valer, de extraordinarias facultades, que tiene bien ganada fama por sus cualidades naturales y por su educación artística en los principales teatros del mundo. Había por esto grandes deseos de oirle.

Los triunfos del gran artista en Milán, en Roma, en Madrid y en Buenos Aires fueron brillantísimos.

Bernardo de Muro no defraudó las esperanzas de los dilettanti, antes bien confirmó plenamente su extraordinario valer artístico.

Tiene una voz de tenor dramático como acaso no haya otra en la actualidad. Reune condiciones admirables; suficiente extensión, espléndido volumen y delicioso timbre. Su escuela de canto es excelente.

Es sin duda un artista de aquellos que además de un órgano privilegiado tienen una exquisita educación.

Cantó superbamente Celeste Aida. El gran cantante dió al amoroso morceau intensa expresión. La frase apasionada, armoniosa y bella le conquistó las simpatías de la concurrencia que aplaudió con entusiasmo la voz y el arte del tenor.

En el trío de soprano, mezzo soprano y tenor, en la escena con el bajo en el Templo de Vulcano, y en el duo con el soprano del final del tercer acto, y en las escenas del cuarto con el mezzo soprano, en Fatal pietra y O terra addío realizó una labor insuperable. Es un cantante de poderosísimos medios vocales, de extraordinarias facultades y un artista de refinado temperamento. Su debut fué un succés de primer orden. El público, reconociendo los grandes méritos del artista, le rindió un entusiástico homenaje.

Especialmente en el duo con Aida en el tercer acto hizo gala de la belleza encantadora de su voz y de su "savoir faire" artístico. La dicción de Bernardo de Muro es correcta y armoniosa; la frase, nítida y elegante, llega con toda la expresión del sentimiento que anima al personaje hasta el auditorio. Cuando canta la palabra corresponde perfectamente al sentido artístico y al sonido musical.

El público, entusiasmado con el divo, lo aclamó y lo llamó muchas veces a escena para rendirle caluroso tributo de admiración.

La cortina se abrió repetidamente y los aplausos resonaban estruendosamente en la sala.

Bernardo de Muro, ante la frenética manifestación de entusiasmo, bisó la frase Sacerdote io resto a te, donde lució su poderoso registro agudo y su gran fiatto.

En el último duo de la ópera, de Muro efectuó una primorosa labor artística.

El triunfo del divo es de aquellos que dejan recuerdo indeleble.

Ofelia Nieto, en el role de Aida, estuvo acertadísima. Demostró que posée un órgano magnífico y que canta con habilidad verdadera. En I sacri nomi, en los duos con el mezzo soprano, en la romanza O Patria mía, en el duo con el barítono y los duos con el tenor fué digna de alabanzas.

La Amneris de Rhea Toniello fué loabilísima. En los duos con el soprano, en la súplica a Radamés y en la escena del juicio reveló la debutante excelentes cualidades.

El Morir me siento y el Sacerdoti, compiste un delitto, fueron dichos con el tono que la situación exige.

El auditorio dispensó una buena acogida al mezzo soprano.

Faticante mereció elogios en Quest' assisa ch' io vesto, en la frase Non sei mia figlia, dicha hermosamente, y en el duo Rivedrai le fioreste imbalsamate. Es un barítono de grandes medios vocales y de buen gusto artístico.

Bettoni encarnó admirablemente el Ramfis. En Nume Custode e Vindice y en la escena del juicio se condujo magistralmente.

Bien Nicolich en el Rey.

Los coros, disciplinados.

La orquesta, "bravamente" dirigida por el talentoso y culto maestro Padovani.

La presentación, magnífica, como corresponde a una compañía de ópera de primer orden.

En síntesis: la Aida de anoche fué un ruidoso triunfo para los artistas de Bracale, especialmente para el tenor debutante Bernardo de Muro, a quien se le declaró unánimemente "vero divo."

José López Goldarás.

En vista del grandioso triunfo obtenido anoche por el divo Bernardo de Muro, la empresa Bracale nos comunica que ha decidido hacer las siguientes concesiones a los abonados a las funciones nocturnas.

Primero: garantiza que el tenor de Muro cantará tres funciones más dentro del actual abono a diez funciones. Serán éstas las óperas Andrea Chenier, Trovador y Carmen. Segundo: después de las diez funciones que han pagado los señores abonados se les obsequiará con dos funciones, en una de las cuales se cantará la grandiosa ópera española La Dolores, del maestro Bretón, que será cantada por los mejores artistas de la compañía.

A los señores abonados a las matinées, les recuerda el señor Bracale que en vez de una función que se les había ofrecido por de Muro, éste cantará en dos y además se les obsequiará con una localidad idéntica a la que tienen en abono para la segunda representación que se haga de la gran ópera wagneriana Lohengrin.

NACIONAL

"Otello" en función popular

Se anuncia para esta noche en el Nacional, en función popular, la ópera del maestro Verdi, "Otello".

El reparto dado a esta obra es el siguiente:

Otello: M. Salazar.
Yago: Eduardo Faticanti.
Desdémona: Bocolini Zaconi.
Cassio: Alfredo Díaz.
Ludovico: A. Nicolich.
Emilia: Aurelia Zonzini.
Rodrigo: A. Finzi.

Los precios para esta función son los siguientes:

Grillés: 30 pesos.
Palcos platea y principal: 25 pesos.
Luneta con entrada: 5 pesos.
Butaca con entrada: 4 pesos.
Delantero de tertulia con entrada: 2 pesos.
Delantero de cazuela con entrada: un peso 50 centavos.
Entrada a tertulia: un peso 50 centavos.
Entrada a cazuela: un peso.

Mañana, viernes, se cantará la ópera Lucía de Lammermoor, por la diva Angeles Otein.

Los críticos de Europa y Sud América han hecho entusiásticos elogios de la célebre tiple por su actuación en la conocida ópera del maestro Donizetti.

La función de mañana viernes, es la sexta de abono.

* * *

PAYRET

Rebosante de público estuvo anoche el rojo coliseo.

La compañía que dirige el popular actor Regino López puso en escena las obras Me cogió la moratoria, original de Gustavo Robreño y música del maestro Ancermann, y Los millones de la danza.

Para esta noche se anuncian: en la primera parte, El encanto de las damas y en segunda, Los millones de la danza.

La función es corrida, a los siguientes precios:

Palcos con seis entradas, 12 pesos; luneta con entrada, dos pesos; delantero de tertulia con entrada, 50 centavos; entrada a tertulia, 30 centavos; delantero de paraíso con entrada, 30 centavos; entrada a paraíso, 20 centavos.

Mañana se estrenará la obra de actualidad titulada El Casino de la Playa, original del aplaudido autor Federico Villoch.

La música es del maestro Anckermann.

* * *

MARTI

En la segunda tanda doble de la función de esta noche se pondrá en escena la zarzuela en tres actos del maestro Chapí, La Tempestad, por María Jauregüízar, María Caballé, Ortiz de Zárate, Francés, Palacios, Lara y Daroca.

En la primera, El Pobre Valbuena, por el aplaudido actor cómico Manolo Noriega.

Pronto, estreno del sainete en un acto de los hermanos Quintero, titulado La del Dos de Mayo.

Se prepara la reprise de la ópera de Bretón, La Dolores.

Se anuncian el sainete Del Sacro Monte y La Perfecta Casada.

El martes primero del próximo mes de febrero se pondrá en escena la zarzuela en tres actos de González Pastor y el maestro Lleó, Ave César.

Es esta conocida obra uno de los mejores éxitos de la compañía Velasco.

El decorado y vestuario son magníficos.

En Ave César toma parte toda la compañía.

• • •

LA SOPRANO SEÑORITA CAPSIR

En la mañana de ayer llegó a esta ciudad la eminente artista Mercedes Capsir a bordo del trasatlántico Mejantic.

Dadas las simpatías que supo conquistar la señoirta Capsir durante su actuación en Payret, no es de extrañar que fueran en gran número sus adimradores a darle la bienvenida.

La señorita Capsir ha realizado una tournée artística por Méjico y los Estados Unidos.

Al enviarle nuestro afectuoso saludo, hacemos votos por que el público habanero tenga nua nueva oportunidad de aplaudir a la eminente cantante.

* * *

CAMPOAMOR

Para hoy, jueves, en función de moda, se anuncia el estreno de la cinta titulada El deseo de un hombre.

En las tandas restantes se exhibirán los dramas Amor recompensado, por Bessie Berriscale, y La plegaria del huérfano, las comedias Leones aturdidos y Amantes atrevidos y Paffy de paseo, el octavo episodio de la serie Elmo el temerario y Novedades internacionales número 27.

Mañana, en las tandas principales, Norma la sonámbula.

El sábado: Los ojos de juventud, por Clara Kimball Young.

Se prepara el estreno de la sensacional obra La ganzúa del diablo, dirigida por el Conde Eric Stroheim; Amando y mintiendo, por Norma Talmadge, y Fuera de la ley, por Priscilla Dean.

* * *

ARQUIMEDES POUS

El género cubano ha entrado de lleno en el público: tal es la opinión de los expertos en estos asuntos, y lo demuestra el gran éxito de la temporada de Regino en Payret y de la tournée que realiza por provincias el popular Arquímedes Pous.

Y por esto es que Santos y Artigas, convencidos de las simpatías que ha despertado el género criollo, han decidido presentar en Payret, después de la temporada de Regino López, el notable conjunto que dirige Arquímedes Pous.

Oportunamente daremos a conocer las obras y los elementos con que cuenta Pous para la nueva temporada que promete resultar magnífica.

* * *

MARGOT

En la primera tanda se pondrá en escena la graciosa comedia titulada Lo que le falta a mi mujer.

Y en segunda, Lo que le sobra a mi mujer, comedia también en un acto, ambas por la compañía que dirige el primer actor señor Llanezas.

Se presentará en nuevos bailes internacionales La Marquesita.

Y la aplaudida tonadillera Resurrección Quijano cantará lo mejor de su repertorio.

* * *

ALHAMBRA

Compañía de zarzuela cubana de Agustín Rodríguez.

En primera tanda: Maldita obscuridad.

En segunda: El Tabaquero.

Y en tercera: El baile de la Vieja.

Al final de cada tanda, números de variedades por la pareja Nelson-Campos.

* * *

RIALTO

Tandas de las dos, de las cinco y cuarto y de las nueve y tres cuartos: El jockey fatal (estreno) por Henry M. Blossom.

Tandas de las cuatro y de las ocho y media: la interesante cinta El Ciego, por Tilde Kassay.

Tandas de la una y de las siete y media: cintas cómicas.

Mañana: estreno en Cuba de la interesante cinta La Princesa Jorge, por Francesca Bertini.

* * *

FORNOS

Tandas de las tres, de las cinco y cuarto y de las nueve y tres cuartos: Nuestros buenos aldeanos, por Tilde Kassay y Gustavo Serena.

Tandas de las dos, de las cuatro, de las seis y media y de las ocho y media: Los agravios de Carolina, por Blanche Sweet.

Tandas de la una y de las siete y media: cintas cómicas.

Mañana: La Princesa Jorge, por la Bertini.

* * *

MAJESTIC

Tanda de las nueve y media: estreno de la magnífica cinta El jockey fatal.

Tandas de las cinco y media y de las nueve y media: El veneno del placer, por Ivonne de Fleuriel.

Tanda de las siete y media: cintas cómicas.

Mañana: La Princesa Jorge.

* * *

TRIANON

El programa de hoy es muy interesante.

Entre las cintas que se proyectarán figura la titulada Júbilo, por Will Rogers.

Para mañana se anuncia el estreno en Cuba de la cinta La pena del Talión u Ojo por ojo, por la Nazimova.

En breve, La Lección, por Constance Talmadge; El jockey fatal, cinta de la Liberty Film Co.; Cosmópolis, producción italiana adaptada de la novela de Pablo Bourget; La Princesa Jorge, por Francesca Bertini.

* * *

OLIMPIC

Función de moda.

En las tandas elegantes de las cinco y cuarto y de las nueve y cuarto se anuncia el estreno de la cinta en siete actos, interpretada por notables artistas, La danza del ídolo, dirigida por el maestro Griffith.

En las tandas de las tres y de las siete y tres cuartos, Un perro atareado, por los perros comediantes, y La bala de bronce ,episodios 11 y 12.

Mañana: La Virgen de Stamboul, por Priscilla Dean.

El sábado: Río arriba.

* * *

VERDUN

En la primera tanda se pasarán películas cómicas.

En segunda, cintas cómicas y los episodios 11 y 12 de la serie El gran secreto, por Francis Bushman y Beverly Bayne.

En tercera, estreno de la cinta en seis actos Sullivan, por Silvio Pavianelli.

En la cuarta, El carro rojo, en cinco actos, por el notable actor Franklin Farnum.

Viernes 28: El ojo del marino, Después de Iperdón y El gran secreto.

Sábado 29: El combate, Miedo de amar y El gran secreto.

* * *

WILSON

Tandas de la una yde las seis y tres cuartos: Bajo sospecha, por F. Bushman.

Tandas de las dos, de las cinco y cuarto y de las nueve: La gota de sangre, por Harry Carey.

Tandas de las tres y cuarto, de las siete y tres cuartos y de las diez y cuarto: La infamia (estreno) por B. Lytell.

Mañana: Río arriba y Miedo de amar.

VERSALLES

Santos y Artigas exhiben en el cine Versalles, situado en la Víbora, interesantes películas dramáticas y cómicas.

Tandas nocturnas desde las siete y media hasta las once.

Domingos y días festivos, tandas diurnas.

A los amantes del Cine

Envíe un peso diez centavos a los señores Argüelles y Pardo, Habana número 95, Habana, y recibirá diez tarjetas postales, de tres y medio por cinco y medio, de artistas del cine más nombradas, o las que deseen. Las hay grandes, de seis y medio por ocho y medio, a treinta centavos una, y además diez centavos para el franqueo. Ind.

Ser rival de sí misma... nadie se lo explica. Norma Talmadge hace ese milagro en "Amando y Mintiendo" y conquista para la esposa, el amor que el marino tenía para su "flirt."

C 652 7d 25

OLYMPIC LINEA Y B VEDADO

HOY Jueves de moda, Tandas de 5¼ Y 9¼, HOY

Estreno de la magna creación de Griffith

LA DANZA DEL IDOLO

La orquesta ejecutará piezas adaptadas a la obra.

Mañana: LA VIRGEN DE STAMBOUL, por Priscilla Dean.

C 704 1d 27

HOY RIALTO y MAJESTIC HOY

"EL JOCKEY FATAL"

La producción más sensacional e interesante que una película de episodios.—El drama hípico más grande del mundo. Un gran drama de humanas emociones. Escenas del Barrio Chino de New York. El Ferrocarril de Jershey alquilado para tomar escenas de sorprendente realismo. Un detalle interesante sigue a cada uno más sorprendente que el anterior. Efectos de luces y proyección que han costado meses de labor y prodigios de talento.

LIBERTY FILM Co.-Aguila y Trocadero.

LA REINA DE LOS MARES.-Pronto en Campoamor

C 703 1d 27

VIERNES 28

Gran Cine

RIALTO

TANDAS DE 5¼ Y 9½

Majestic Fornos

- ESTRENO -

POR

FRANCESCA BERTINI

DE LA GRAN OBRA DE

ALEJANDRO DUMAS

La Princesa Jorge

La magnificencia, lujo y suntuosa presentación de esta grandiosa joya cinematográfica, y la magistral interpretación que de ella hace la genial Bertini, justificará la más grande ovación del público. Exclusiva de Rivas y Co.

TANDAS DE 5¼ y 9½

Serie Brillante de La Internacional

SABADO 29

C 626 1d 25

CAMPOAMOR

HOY Jueves HOY

Tandas de 5¼ y 9½.

ESTRENO

EL DESEO DE UN HOMBRE

Por el Gran Actor LEWIS S. STONE.

Del repertorio selecto de UNIVERSAL FILM MFG. COMPANY.

Mañana Viernes

Tandas de 5¼ y 9½.

EXHIBICION

LA SENSACIONAL CREACION DE BESSIE BARRISCALE

TITULADA:

Norma la Sonámbula

Del repertorio selecto de UNIVERSAL FILM MFG. COMPANY.

Sábado Elegante

Tandas de 5¼ y 9½.

La creación especial de lujo de la estrella famosa CLARA KIMBALL YOUNG

TITULADA:

Los Ojos de Juventud

Del repertorio selecto de UNIVERSAL FILM MFG. COMPANY.

PRONTO ESTRENO LA GANZUA DEL DIABLO OBRA SENSACIONAL Dirigida por STROHEIM

C 701 1d 27

Tribunales

EN EL SUPREMO

LAS ELECCIONES EN SANTO DOMINGO

Recibida en el día de ayer la documentación relativa a la apelaciones establecidas por la Liga Nacional y el Partido Liberal, sobre la nulidad de las elecciones celebradas en el término municipal de Santo Domingo, la Sala de lo Civil y de lo Contencioso administraivo del Tribunal Supremo procedió en el acto a hacer el señalamiento de la vista.

Tendrá ella efecto el próximo día [illegible] del corriente mes, a la una de la tarde.

VISTA

Ante la propia Sala se efectuó la vista de la apelación interpuesta por el doctor Gronlier, sobre la nulidad de las elecciones verificadas en los Colegios números 2 de Fundición, 1 y de Lagunillas, 2 de Marina, 3 de Pueblo Nuevo y 1 de Versalles, del término de Cárdenes.

El doctor Espino, en representación de la Liga Nacional, se opuso a la pretensión del Doctor Gronlier, en cuanto este interesa se declare con lugar dicha apelación.

EN LA AUDIENCIA

PLEITO SOBRE TERCERIA DE DOMINIO

La Sala de lo Civil y de lo Contencioso-administrativo de esta Audiencia, habiendo visto los autos del juicio declarativo de mayor cuantía, sobre tercería de dominio de diez y seis cajas de mercancías promovido en el Juzgado de Primera instancia del Sur Lug Cheong, comerciante domiciliado en el pueblo de Jaguey Grande, Matanzas, a consecuencia del juicio ejecutivo seguido por la Sociedad de Alvarez y Compañía, del comercio de esta plaza, contra Juan Francisco Delgado, comerciante de igual domicilio que se encuentra declarado en rebeldía, cajas de mercancías que fueron embargadas en dicho ejecutivo; pendientes de la apelación oida libremente al promovente de la tercería contra sentencia que declaró no haber lugar a dicha demanda absolviendo de la misma a los demandados con las costas a cargo de dicho promovente sin hacer declaración de temeridad; ha fallado confirmando la sentencia apelada con las costas de la segunda instancia a cargo del apelante, declarando que no ha habido temeridad ni mala fé a los efectos de la orden número tres de la serie de mil novecientos uno.

ABSOLUCION

La Sala primera de lo Criminal de esta Audiencia ha dictado sentencia absolviendo al procesado Nichelas Pengurks del delito de disparo de arma de fuego de que le acusara en sus provisionales conclusiones la representación del ministerio Fiscal.

El Fiscal, terminadas las pruebas del juicio, retiró la acusación.

Defendió al procesado el doctor Olemirada.

DESCANSO PARA LOS EMPLEADOS DE LA SALA DE LO CIVIL

Es realmente asombrosa la labor que ha venido realizando el personal subalterno de la secretaria de la sala de lo civil y de lo contencioso administrativo de la Audiencia de la Habana secundando a su ilustre presidente doctor Manuel Landa, demás dignos magistrados con motivo de la tramitación de los numerosos recursos electorales que ha conocido en pasados días el referido tribunal.

Trabajando de 7 a 10 de la mañana y de 12 de la tarde hasta las 10, las once y hasta las doce de la noche, sin comer y sin levantar mano de la ardua labor, así han pasado esos auxiliares cerca de quince días, recibiendo las instrucciones de sus jefes inmediatos el secretario doctor Antonio López y Martínez y el oficial de sala doctor Batle. No habiéndoseles abonado las horas extraordinarias de labor, como ocurre en las Juntas electorales y en otros Departamentos del Estado.

¿Por qué la Sala de Gobierno no adopta el justo acuerdo de concederles un día de asueto en la forma que más se amolde a los intereses del servicio, para que puedan descansar de su rudísima labor?

SEÑALAMIENTOS PARA HOY

SALA PRIMERA

Contra James Rems, por defraudación.

Defensor doctor Arango.

Contra Marta Díaz, por atentado.

Defensor doctor Marmof.

SALA PRIMERA

Contra Manuel Romaquera y [illegible]tons, por lesiones.

Defensor doctor Portela.

SALA TERCERA

Contra Andrés Ruiz Ruiz, por rapto.

Defensor doctor Carreras.

SALA DE LO CIVIL

Juzgado Sur:

José Iguacio Lezama, contra "Cuba Sugar Mills Corporatión", sobre incumplimiento de contrato. Incidente.

Ponente Echevarría.

Letrados Prieto y Erbiti.

Procurador Menéndez.

Mandatario Rendón.

Juzgado Oeste.

Francisco Castillo contra la Guira Melena, Compañía Azucarera. ejecutivo.

Ponente Echevarría.

Letrados Montero y Alvarez.

Mandatario G. Quirós.

Juzgado Marianao.

Testimonio de lugares de mayor cuantaía por Federico Castañeda y otros, sobre nulidad y otros pronunciamientos. Un efecto.

Ponente Echevarría.

Letrados Valdés y Santa Cruz.

Pocurador Menéndez.

Ju gado San Antonio.

Testimonio de lugares de mayor cuantía por Manuel López Mateo contra Odilia de la Osa y otros, en cobro de réditos de censos y otros pronunciamientos. Un efecto.

Ponente Echevarría.

Letrado Alvarez.

Señor Fiscal.

Procuradores Dauny y Ferrer.

NOTIFICACIONES PARA HOY

LETRADOS

Pedro Herrera Sotolongo; Lorenzo D'oche; Ruperto Arana; J. Corzo; Manuel E. Montero; Raúl de Cárdenas; Francisco Félix Ledon; Joaquín R. Peña; Laureano Fuentes; Miguel G. Lorente; F. Supervielle; José E. Gorrin; Gil Picache; Andrés Angulo; Lorenzo Nieto; José María Vadaña; Enrique Rubí; José Francisco Perera Trujillo.

PROCURADORES

J. Ménendez; Llama; Cárdenas; Carrasco; J. Illa; Sterling; Mazón; Pereira; Reguera; César Ronco; E. Alvarez; P. Piedra; Spinola; Ral Granados; Arturo García Ruiz; Luis Castro; J. Perdomo; G. Cristo; Alfredo Baco; Esteban Yanú Díaz; Gumersindo Saenz; Arturo del Campo; Claudio Vicente Lifea; G. Barrio; J. M. Leanés; Dennes; Francisco de la Cruz; Enrique Manito

MANDATARIOS Y PARTES

Francisco G. Quirós; Concepción Fernández; Joaquín González Saenz; Fernando Udaeta; Ana Luisa Miranda; Enrique Vidales; Gonzalo Mesa Rubio; Juan Guerra; Cisneros; Luis Marte Anaga; B. Bena[illegible]; Ceferino Martínez Zamora; José María del Cristo; Carlos de Armas Hernández; Clara Navaro; Margarita Bruma; César Victor Maza; María Zabala; Frncisco Jvier Villaverde; Pedro Crehuera; Francisco Huao; R. Zuazo; Bernardo Menéndez; Osvaldo Cardeña José Macía Fontana.

Juzgado Correccional de la Sección Cuarta

Sentencias del Juez Ledo. Armisén

Julio Zitto fué condenado a dos penas de treinta pesos cada una y a indemnizar en 22 pesos al Estado por haber roto una ventana del Hospital Calixto García, donde está recluído con el propósito de fugarse.

Por lesiones fué condenado Alvino Fernández a diez pesos.

Por exceso de velocidad y producir ruidos fueron condenados los chauffeurs Ramón Hernández, $30; Francisco Román, $5; Guillermo Matienzo, $5; Fernando Alfonso, $15; José H. Pérez, $30; Manuel Montero, $5; Arturo Moya, $10; Francisco García. $5; y Celedonio Carballo, $30.

Por reyerta: Jesús Huertas, $30; Ramón Saavedra, $5; Elpidio Domínguez, $5.

Por infracción Municipal: a Enrique Enrich, $20; Pablo Martínez, 10 pesos.

Por infracción sanitaria a Juan Fonayald, 10 pesos.

Por daño a Alberto Alonso $1 de multa y $3 de indemnización.

Por amenaza, a José Sotolongo, 5 pesos.

El vigilante de la Policía Nacional Juan Antonio Almeida fué condenado a 30 pesos de multa por haber vejado a una señorita.

Por falta a la Policía fué condenado a diez días de arresto Alfredo Padrón.

Por expender leche adulterada fueron multados según sus reincidencias los lecheros Antonio Rico, $250; Fernando Rodríguez, $100; y a $31 Tomás Rodrigo, Rafael Gómez y Julio Dopaso.

Por lesiones, se impuso $30 a Sisto Sierra.

Alberto M. Fernández, fué condenado a sesenta días de encarcelamiento y $5 de indemnización, por hurto de ropa a un compañero de cuarto.

Cesáreo Taboada, por amenazar con un puñal a otro individuo en el Cementerio fué condenado a 60 días y 30 días por la falta.

Ramón Martell por daño condenado a $31 de multa y $500 de indemnización.

Bonifacio Diego, 20 pesos de multa por escándalo.

Se dieron órdenes de arresto contra dos acusados que no concurrieron a juicio y fueron absuetlos 33 individuos.

Se dispuso la reclusión en Aldecoa de la menor Josefina Figueras.

The Matanzas Ice Company S. A.

Secretaría

De orden del señor Presidente y en cumplimiento de lo dispuesto en el artículo Vigésimo Octavo de los Estatutos de esta Sociedad se cita a Junta General Ordinaria de Accionistas que debera celebrarse el día 7 del próximo mes de Febrero, a las 2 de la tarde, en la ciudad de Matanzas, en la casa calle de Embarcadero Blanco número 22, advirtiéndose que solo tendrán voz y voto los Accionistas que lo fueren con más de veinte días de anticipación al señalado para dicha Junta.

Habana, 25 de Enero de 1921.

Juan A. Lliteras,
Secretario.

3607 28 e.

Centro Asturiano de la Habana

SECRETARIA

(Continuación de la Junta General ordinaria administrativa)

De orden del señor Presidente de este Centro se anuncia, para conocimiento de los señores asociados, que el viernes próximo, día 28, continuará, en los salones del palacio del Centro Gallego, la celebración de la Junta General ordinaria administrativa, correspondiente al cuarto trimestre de 1920.

La Junta comenzará a las ocho de la noche y para poder penetrar en el local en que se celebre será requisito indispensable el de presentar a la Comisión el recibo del mes de la fecha y el carnet de identificación.

Habana, 24 de Enero de 1921.

R. G. MARQUES,
Secretario.

C654 3d-25 3t 25.

TITTA RUFFO

Discos "VICTOR"

De los afamados cantantes Titta Ruffo y B. de Muro

DISCOS DE 12" A $2-50

88466—OTELLO. Creo en un Dio Crudele. Titta Ruffo.
88621—OTELLO. Era la Notte. Titta Ruffo.
88622—ARICANA. Adamastor re dell onde profonde Titta Ruffo.
88544—BALLO IN MASCHERA. Eri tu? Titta Ruffo.
88466—CRISTOFORO COLOMBO. Aman lassu le stelle. Titta Ruffo.
88396—GIOCONDA. O Monumento. Titta Ruffo.
92066—RIGOLETTO. Cortigiani, vil razza donnata. Titta Ruffo.
74376—ANDREA CHENIER. Un di All'azzuro spazio. B. De Muro.
74377—CARMEN. Romanza de la Flor. B. de Muro.
74372—ISABEU. E pasera la viva creatura. B. de Muro.
74371—ISABEAU. La Canzone del falco. B. de Muro.
74373—ISABEAU. Dormivi? Sognavo? B. de Muro.

DISCOS DE 10" A $1-60

87720—TOSCA. Cantabili de Scarpia. Titta Ruffo.
87133—VISIONE VENEZIANA. Barcarola. Titta Ruffo.
87139—TORNA A SURIENTO. Titta Ruffo.
87140—María Marí, Canción napolitana. Titta Ruffo.
87177—EL GUITARRICO. Jota. Titta Ruffo.

VIUDA DE HUMARA Y LASTRA, S. en C.
Distribuidores y Agentes Generales de la
VICTOR TALKING MACHINE Co.
Apartado 508. Muralla 85 y 87. Tel. A-3498

Salud y Robustez

son las cualidades que conservan el atractivo de toda mujer así como su bienestar. La

EMULSION de SCOTT

mantendrá la lozanía a través de los años, fortaleciendo el organismo en todas las épocas de la vida.

506

ALPARGATAS CON REBORDE

TELF I-1437

EL IRIS

AGULLÓ

PARA EL DOLOR DE GARGANTA
GARGANTOL
TABLETAS MARAVILLOSAS

Dr. Enrique Lluria

Especialista en enfermedades de la orina.

Creador con el doctor Albarran del cateterismo permanente de los uréteres sistema comunicado a la Sociedad Biológica de París en [illegible]

Consulta: de 2 a [illegible] Industria, 22-24. Teléfono [illegible]

C 3379 alt. Ind. 15 ab.

No sea Delgado; Aumente sus Carnes; Calme sus Nervios y Desarrolle su Constitución

Gane de 3 a 8 Kilos de peso en cortas semanas

Si desea usted dejar de pertenecer al número de los flacos, aumentar sus carnes, calmar sus nervios y desarrollar su constitución, vaya a la botica y compre un frasco de CARNOL (pastillas) y empiece a tomar 4 al dia, una después de cada comida. A las pocas semanas usted mismo se sorprenderá de los resultados, pues habrá usted ganado en peso por lo menos tres kilos y continuando el tratamiento alcanzará usted su peso normal, en proporción a su estatura. Las personas delgadas casi inspiran lástima por su delgadez y se contagian y enferman con mayor facilidad que las gruesas, y robustas; de ahi el deseo de toda persona delgada de engordar y fortalecerse. No basta aumentar la alimentación para conseguir el aumento de carnes, sino que es indispensable asimilar lo que se come. Es bien sabido que la mayoria de los delgados comen más que las personas gruesas, pero, sin provecho, porque su organismo no está en condición de asimilar los alimentos que recibe. CARNOL, una pastilla con cada comida, sirve de agente asimilativo y forma el lazo de unión entre el comer y el engordar. Hombres y mujeres delgados que toman CARNOL con cada comida, pronto empiezan a notar sus buenos resultados y a menudo aumentan de uno a dos kilos cada semana Si desea ser usted uno de éstos hombres o mujeres, no pierda tiempo en tomar el CARNOL. Cómprelo en cualquiera de las siguientes droguerías:

Jhonson, Majó y Colomer, Taquechel, Barreras y todas las de la Habana.

Royal Holland Lloyd

(Lloyd Real Holandés)

Servicio de vapores holandeses de pasaje y carga, con llegadas a la Habana y salidas de este puerto CADA TRES SEMANAS, entre los puertos de AMSTERDAM, BOULOGNE-SURMER, PLYMOUTH, CORUÑA, VIGO, VERACRUZ Y NEW ORLEANS.

	Salidas para Veracruz	Salidas para Europa
Vapor "FRISIA"		Febrero 4
Vapor "ZEELANDIA"	Febrero 7	Febrero 25
Vapor "HOLLANDIA"	Marzo 8	Marzo 25

Estos vapores ofrecen comodidades especiales a los pasajeros, pues están dotados de camarotes amplios y ventilados, y un servicio y mesa de lo más escogido.

Se expiden conocimientos directosos para todas las plazas de Europa. Se llama especialmente la atención a los embarcadores de Tabaco, Cera, miel de Abejas, etc., etc., del servicio fijo cada tres semanas para los embarques con destino a Londres. La carga es entregada dentro de los 18 días de la salida de la Habana.

PARA MAS PORMENORES DIRIJIRSE A SUS AGENTES
A. J. MARTINEZ, Incorporated.
O'REILLY ESQUINA A CUBA
EDIFICIO DEL BANCO NACIONAL DE COMERCIO
TELEFONO A-1206.

C 233 alt. Ind 9 E.

¡¡ El Carnaval se aproxima !!!

CARETAS DE TODAS CLASES, TAMAÑOS Y PRECIOS.—LA UNICA CASA QUE LAS TIENE EN LA HABANA

VENTAS AL POR MAYOR

SEGUROLA Y GONZALEZ GALIANO Y CONCORDIA

P. alt 3d 23

Sanatorio del Dr. Pérez-Vento

Para señoras exclusivamente. Enfermedades nerviosas y mentales.

Guanabacoa, calle Barreto, No. 62. Informes y consultas: Bernaza, 32.

J. G. BOUFFARTIQUE

REGISTRADORAS RECONSTRUIDAS, BARATISIMAS

Teléfono M-3949. O'Reilly No. 5

3683 31 e

Dr. J. M. PENICHET

Especialista en las enfermedades de los Ojos, Oídos, Nariz y Garganta.

HORAS DE CONSULTAS:

De 9 a 11 a. m. en su CLINICA en San Rafael y Mazón. Teléfono A-2352.

De 2 a 4 p. m. en Lealtad 66 altos Teléfono A-7756.

Teléfono particular F-1012.

Un Baño Sulfuroso

lo recomiendan los médicos para rejuvenecer, refrescar y purificar la piel.

El Jabon Sulfuroso de GLENN contiene 33⅓ % de azufre puro y al usarse en el baño produce los mismos beneficios a la salud y piel, que los costosos baños sulfurosos. Por unos cuantos centavos.

Rechace las imitaciones e insista en el Jabón de GLENN en todas las droguerías

Tintura Hill Para el Cabello y La Barba Negra o Castaño 50c

The Century National Chemical Co.
Sucesores de The Charles N. Crittenton Co.
86 Warren Street New York City

FOLLETIN 151

LA CALUMNIA

(PAGINAS DE LA DESGRACIA)

NOVELA ORIGINAL DE

ENRIQUE PEREZ ESCRICH

(De venta en La Moderna Poesía, Obispo, 135).

(Continúa)

se pierde en las tinieblas que le rodean.

El tiempo, infatigable viajero, parece que en aquella noche horrible ha suspendido su marcha para gozarse en la desesperación del infeliz esclavo.

La balsa, mientras tantto, arrastrada por las misteriosas corrientes del océano, navega a la ventura, y en vano Daniel busca en el horizonte un punto donde detener por un momento la esperanza de la vida.

Y transcurren las horas.

Por fin la densa oscuridad de la noche comienza a desaparecer, y allá, a lo lejos, como si brotara del fondo de la mar, elévase una línea cenicienta, infalible precursora del nuevo día.

El sol ahuyenta al nacer las sombras de la noche, y disipa las del espíritu.

Cuando el primer rayo dell padre del día se extiende sobre las aguas del océano, el corazón de Daniel se reanima.

Nada ha cambiado su horrible situación; paro el espacio se llena de luz, y esa luz penetra hasta en su alma.

Entonces recuerda las palabras de Tanguay; pero ¿cómo buscar lo que le ha dicho?

—¡Si pudiera romper estas ligaduras! —exclama.—Pero son inútiles mis esfuerzos.

Y agita con violencia aquella fatal picota que le priva de la libertad.

Gruesas gotas de sudor humedecen su rostro; su cuerpo, fatigado por la falta de sueño, desfallecido por la falta de alimento, sin más horizonte que la terrible soledad del océano, sin más esperanza que la muerte, cae en el más completo desaliento.

Las horas pasan mientras tanto.

Los rayos del sol caen perpendicularmente sobre su cabeza; pero Daniel es fuerte, es robusto, y está avezado a soportar el fuego que cae sobre él.

Llega el crepúsculo de la tarde.

La brisa refresca, y las olas, tranquilas durante el día, comienzan a rizarse ligeramente.

Algunas nubes se forman en el ocaso.

Devorado por la sed y la desesperación, pide con fervor al Dios de la clemencia que termine con su vida.

La noche llega y la agonía aumenta.

Nuevos esfuerzos le demuestran su impotencia para arrancarse del fatal madero.

La noche, con toda su imponente majestad, borra los detalles del cielo y de las aguas.

La oscuridad es tanta, que Daniel apenas distingue el cadáver de Tula, que se halla a sus pies.

Sin embargo, espantosas visiones pasan una y otra vez por delante de sus ojos, riéndose de su dolor.

La calentura del hambre comienza.

El negro, como el náufrago en su postrer instante, cierra los ojos, piensa en Dios y reza.

La oración reanima sus fuerzas.

El mar, mientras tanto, comienza a despedir esos sombríos ecos que anuncian el cambio de viento.

El balanceo de la balsa es más rápido, más fuerte.

Algunas olas se estrellan, de vez en cuando, sobre los maderos, salpicando de blanca espuma el cadáver de Tula.

A lo lejos se oye el ruido del trueno.

—¡Oh!—exclama el negro.—Por fin. Dios, compadecido de mí, viene en mi ayuda; la eterna calma del océano ha cesado pronto; la tempestad hará zozobrar esta miserable balsa, y entonces todo habrá terminado para mí en este mundo.

¡Vana esperanza! Ni las olas crecen, ni el viento arrecia, ni el fragor del trueno aumenta.

Y pasan las horas, y nuevamente la tibia luz del crepúsculo matinal brota del seno de los mares; y el viento cesa, y las olas se calman, como si la sonrisa del naciente día las aplacara.

El sol viene a embellecerlo todo.

Daniel dirige afanosas miradas; pero ¡qué horrible desierto! ¡Ni una vela, ni una roca! ¡Nada! ¡nada!

De pronto un grito se escapa de su pecho, y su rostro se reanima.

Como si caminara por la superficie de las aguas, distingue un objeto que se acerca hacia la balsa con asombrosa rapidez.

Un graznido largo, estridente, llega a sus oídos.

¡Es tan hermosa la amarilla flor del lentisco en el desierto!

¡Tiene tanto encanto para el náufrago la vela que distingue en lontananza!

La árida roca de una isleta está rodeada de tantos atractivos, que Daniel, cansado de la tétrica soledad que por espacio de dos días le rodea, no puede contener una exclamación de gozo, viendo un ave marina que se acerca a su miserable embarcación.

La presencia de aquella ave le anuncia la proximidad de la costa o por lo menos le indica que cerca de allí debe hallarse alguna isla, y esta isla puede estar habitada, o tener agua del cielo en el hueco de una peña para saciar la abrasadora sed que le devora.

El ave marina, sin dejar su monótono y triste graznido, sin levantar su vuelo de la superficie de las aguas, llega hasta la balsa, y plegando sus inmensas alas se para en el tope del palo donde se halla atado el negro.

Apenas Daniel reconoce a aquella solitaria vagabunda de los mares, exhala una exclamación de espanto.

El ave contesta con un graznido, y arrojándose con rapidez sobre el cadáver de Tula, coloca sus garras sobre su pecho, y hunde por dos veces su corvo pico en los labios de la infortunada criolla, arrancando un trozo de carne, que deja en descubierto la blanca dentadura.

Un nuevo grito de rabia que exhala el negro ahuyenta al carnívoro pájaro de los mares, el cual comienza a revolotear en derredor de la balsa, esperando el momento de volverse a lanzar sobre su presa.

—¡Oh! ¡Esto es cien veces más horrible que la muerte! El cuervo del mar ha olfateado un cadáver, y comprendiendo que soy impotente para defenderle acabará por despreciar mis gritos, y veré al fin devorado el cuerpo de Tula.

El cuervo marino, mientras tanto, se cierne en derredor del frágil tablado.

Daniel levanta cuanto puede la cabeza, como si temiera perderle de vista.

De vez en cuando le dirige palabras de amenaza para ahuyentarle, pero el ave revolotea sin cesar en derredor de la presa que codicia.

CAPITULO XI

LA CARCAJADA DEL HAMBRE

Daniel lanza gritos terribles para ahuyentar al ave, que se remonta, pero sin separarse de la balsa.

De vez en cuando se deja caer plegando las alas, y al remontarse nuevamente se lleva entre las garras un trozo del sudario que envolvía el cadáver.

Daniel contempla por tres veces los rápidos ataques del carnívoro cuervo.

Sus gritos son inútiles, vanos sus esfuerzos; pero la desesperación le presta fuerzas incalculables, y por fin el palo cede a sus tenaces y violentas sacudidas.

Daniel exhala un grito de gozo, y aunque el madero permanece sujeto a su espalda, llega hasta el cadáver, y recordando las palabras de Tanguay, registra su descompuesta ropa.

Pronto un objeto brilla ante sus ojos.

Es una pequeña redoma de cristal.

Se tiende boca arriba, al lado del cuerpo de la criolla, para cogerla con las manos, sujetas aun detrás del madero.

No comprende de qué puede servirle aquel frasco de cristal, pero lucha y se revuelca sobre la balsa para apoderarse de él.

Mientras tanto, el terrible, el incansable pájaro se cierne sobre su cabeza, sin cesar en su graznido amenazador.

Daniel pasa sus dedos con incalculable fatiga buscando el regalo del javanes, y por fin tropieza con un objeto, que le hace prorrumpir en un terrible grito de gozo.

Es un cuchillo.

En aquel instante bendice con toda su alma a su protector.

Después de un trabajo ímprobo, logra cortar las ligaduras que le sujetan al madero, no sin herirse la mano y el antebrazo.

Pero, ¿qué importa? ¡Está libre, puede luchar con el carnívoro cuervo, que sigue amenazándole, que pretende despedazar la inerte carne de aquella mujer tan querida.

Rotas las ligaduras, armado de un cuchillo, de pie sobre los tablones de la balsa, alza el brazo hacia el ave en son de amenaza y dice:

—Ahora, mientras me quede un soplo de vida, contra tus garras, contra tu piso, tengo un puñal que rasgará tu maldita carne.

Y el incansable cuervo, como si quisiera burlarse de aquel desafío, redobla su graznido y bate las alas, produciendo un ruido extraño.

Daniel se arrodilla junto al cadáver, y apartando los ojos del maldito pájaro, los fija en su desgraciada ama.

Entonces observa que entre los pliegues de la colcha se halla un papel; lo coge, y lee estas palabras:

"Si cuando tengas hambre bebes la cantidad que pueda caber en el hueco de tu mano del líquido que contiene la botella, tu desfallecido cuerpo se fortalecerá por veinticuatro horas.

Te aconsejo que sólo recurras en el caso extremo, pues el elíxir que te dejo sólo produce efecto la primera vez que se toma. La segunda es inútil."

Hace cerca de cuarenta horas que Daniel no toma alimento: el hambre y la sed son enemigos tan terribles para él como el cuervo que vuela al rededor de la balsa, parándose de vez en cuando, para descansar, sobre las aguas.

No espera más para probar el efecto de aquel elíxir, y bebe con avaricia la cantidad que le indica el javanes.

Efectivamente: el efecto es instantáneo.

Un vigor desconocido circula por su cuerpo.

El hambre no le atormenta y la sed disminuye.

Aquella es una nueva esperanza.

Cuando su cruel verdugo le arrojó al mar, pidió la muerte con todo su corazón.

Cuando el hambre, la sed y los graznidos del cuervo le anunciaban la muerte, deseaba vivir.

A la caída de la tarde, el ave marina intenta un nuevo ataque.

Daniel, colocado sobre el cadáver de Tula, le amenaza con el puñal y con sus voces.

El cuervo llega hasta tocar con sus robustas alas el rostro del negro.

Por último, viendo que son inútiles sus esfuerzos, se remonta mucho, emprendiendo el vuelo hacia Occidente, perdiéndose pronto de vista.

Daniel deja el cuchillo en el suelo y respira, como el gladiador que se ve libre de su contrario.

Llega la noche, y el negro, tendiéndose sobre los maderos, procura reconciliar el sueño, a pesar de que tiene a su lado un cadáver.

Por fin se queda dormido.

Poco después de la media noche le despierta un fuerte aguacero.

El negro bendice a Dios, porque su sed es horrible e insoportable.

Entonces se pone a retorcer sus vestidos y los que envuelven al cadáver, bebiendo de aquella agua.

Cesa la lluvia.

Es una ráfaga, una nube pasajera.

Daniel hace intención de dormir, pero le es imposible por espacio de dos horas.

Por fin logra dormirse, despertando al poco tiempo sobresaltado, pues siente un peso que le oprime el pecho.

Al abrir los ojos ve que es de día y que la terrible ave, parada sobre su pecho, pica el rostro del cadáver.

Daniel se pone en pie espantado: el ave emprende su vuelo, y como el día anterior, comienza a cernerse sobre la balsa.

El negro hubiera dado su vida por tener una escopeta.

Aquel pájaro es su pesadilla, su terrible enemigo, su amenaza continua; llega a acobardarse, a tenerle miedo, y olvidándose de la soledad que le rodea, pide socorro con toda la fuerza de sus pulmones.

—¡Oh!—dice, dándose golpes en la frente.—Ese infernal pájaro vencerá en la lucha. ¡Mañana, cuando vuelva, porque volverá, pues es tenaz como un tiburón, yo, devorado por el hambre, sin fuerzas para defenderme, sentiré que sus sangrientas garras despedazan mi carne, y que su duro pico rompe mis huesos!

Y Daniel se arranca los cabellos con desesperación.

NOTICIAS DE LA ISLA

Estado del tiempo en la República durante las últimas 24 horas:

Pinar del Río, seco; Habana, seco; Matanzas, seco; Santa Clara, lluvias en Carahatas, Rancho Veloz, Quemados de Güines, Sietecito, Isabela, Zulueta, Calabazar de Sagua, Quintas, Placetas, San Diego del Valle, Salamanca, Camajuaní, Yaguajay, Unidad, Buena Vista Guaracabulla, Manacas y Santa Clara. Camagüey, seco; Santiago de Cuba, lluvias en Maffo, Marcané y Baracoa.

De arribada forzosa y por carecer de agua tuvo que entrar en Caimanera, procedente de Venezuela, la goleta "Aveona," con 8 tripulantes. Al ser inspeccionados por el médico del puerto, uno presentaba síntomas de viruelas. Dichos inmigrantes irán para Chaparra.

Anoche apareció ahogado en Arroyo la Campana, en el poblado Quintas, Santa Clara, a consecuencia de una caída, la anciana de noventa y siete años, María Caraballo, de la raza blanca, natural de Fuencaliente, Islas Canarias.

El aeroplano que salió de Santa Cruz del Sur, conduciendo la correspondencia y al oficial Martínez, cuando dicho aparato aterrizó en Santa Cruz del Sur, se rompió totalmente, sin que haya ocurrido desgracia alguna.

El domingo, a las doce meridiano, comenzó la molienda el Central "Soledad," situado en el término de Jovellanos.

Han comenzado a cortar sus cañas los Centrales Narcisa, Victoria y Rosa María, ubicados en el término Municipal de Mayajigua.

El central "Armonía" que se encontraba parado por falta de aceite, ha continuado su molienda sin novedad.

Ayer salió para la Colonia Blanquizar el Jefe Local de Sanidad de Sancti Spíritus a reconocer a los sospechosos de viruelas que se le ha dicho existen allí.

El domingo, a las 2 p. m., se quemaron casualmente 40.000 arrobas de caña en la finca Caraballos, barrio Tienda Nueva, término de Bolondrón, propiedad del señor Adofo Méndez.

Han mejorado los casos de viruelas que existían en Viñales y no han ocurrido nuevos casos en la provincia.

En Baracoa existen actualmente 18 casos de Viruelas.

En Matanzas continúa sin novedad la zafra, habiéndose quemado, casualmente mil quinientas arrobas de cañas en el término de Cabezas, propiedad de Luis Anglés, a consecuencia de chispas de una locomotora.

En la Colonia América, del Central "San Ramón," Bayamo se quemaron casualmente 80.000 arrobas de cañas paradas.

Ha comenazdo su molienda el Central Güira de Melena.

REYERTA

Ayer fué agredido en San Diego del Valle, Pedro Saavedra, resultando herido de gravedad, por arma de fuego. Se supone que el autor es Asunción Pino.

REUNION DE COLONOS

El día 23 del actual se reunieron en el Central Palma, los colonos, comerciantes e industriales y acordaron pedir al Presidente influya en la aprobación de la Ley que regula el aumento de tarifas de ferrocarriles.

VARICELA

En Preston existen veinte casos de varicela.

OTRA REYERTA

En la colonia Dos Barrios, término municipal del Perico, sostuvieron reyerta Francisco Torres Vidal y Bernardo Montero, quedando muerto el último a consecuencia de dos disparos de arma de fuego. El autor ha sido detenido.

DISPARO CASUAL

En una boda próxima al pueblo de Zaza del Medio, se le disparó casualmente el revolver Colt, que portaba, el señor Francisco Rodríguez, matando a Nicasio Perdomo, de 24 años e hiriendo al señor León Hernández.

CAÑA QUEMADA

En una colonia del central Conchita se quemaron el día 20 40.000 arrobas de caña, propiedad de la Cuban Cane y el mismo día 20, en igual lugar, 65 mil arrobas a Ramón Quevedo. El hecho fué casual, producido por las locomotoras de los Ferrocarriles Unidos En el barrio de Macagua se quemaron diez mil arrobas de caña propiedad de Daniel Sánchez, quemándose además una casa de tabla y guano. Las autoridades conocen el hecho.

—En la finca Cocalito y Cajón, Camagüey, de Ricardo Sánchez y Felipe Díaz se quemaron 25.000 arrobas de caña. El hecho ha sido intencional y los autores detenidos.

Vigilante acusado

Anoche se personó en la Sección de Expertos Manuel Palmero Quintana, Inspector de la Havana Electric y vecino de la calle 21 número 496, denunciando que el vigilante número 1,088, Antonio Domínguez, más conocido por "El Veterano," lo había conducido hasta la novena estación de policía, acusándolo de realizar apuntaciones de rifa, donde el oficial de carpeta le ocupó la suma de cuarenta y cuatro pesos, acusación que la motivó el haberse negado a hacerle entrega a dicho vigilante de la suma de dos pesos, que le exigió por suponer que se dedicaba al juego.

De esta denuncia conoció el señor Juez de Guardia.

BORDADOS
DE
Cadeneta, Plisados y Calados
Se forran botones.
A. Estrugo y Hna.
NEPTUNO 46
P. alt 4d 13

TEJA
DE VIDRIO ACANALADA
LA DE MEJOR LUZ
MAYOR RESISTENCIA
Y MAS FACIL COLOCACION.
PREPARADA ESPECIALMENTE PARA ADAPTARLA A
LOS TECHOS DE ASBESTOS O HIERRO GALVANIZADO.
R. J. D'ORN Y Cº.-CONCHA Y MARINA-T.-I-2047

De Canasí

Enero, 22.

BIENVENIDOS

Ha regresado a esta población nuestro estimado amigo el doctor Juan J. Navarro acompañado de su elegante esposa, la señora Sofía Gofill de Navarro y de su simpático hijo Juan José, quienes pasaron las Navidades y Año Nuevo con sus queridos familiares en Pinar del Río.

A las muchas salutaciones de bienvenida, que recibieron, unimos la nuestra muy cordial y sincera.

ENFERMO

Se encuentran sufriendo unas molestas fiebres, la apreciable señora Edelmira Ceballos de Espinosa y su querido hijo Albertico.

Deseamos que cuanto antes se restablezcan.

LA ZAFRA

Está haciendo los preparativos para empezar a moler en uno de estos días, el Central "Puerto" ubicado en este barrio.

EL CORRESPONSAL

Yo engordé

Tomando Carnosine, aumenté mucho de peso y mi salud mejoró notablemente. Así dicen cuantas damas han tomado el gran reconstituyente que es el Carnosine, que contiene fósforo, estricnina, glicerofosfatos y extracto de carne. Carnosine se vende en todas las boticas. Hermosea a las mujeres y las embellece, haciéndolas fuertes y saludables.

alt. 44-16

EXISTENCIA
Tenemos maquinaria para ingenios, herramientas de carpintería y accesorios y mochas para caña.
Zayas-Abreu, Commercial Co.
O'REILLY Y MERCADERES
HABANA

Para el paladar, por que lo recrea.
Para el estómago, porque lo tonifica.
Nada hay como el licor,
La Flor de la Sierra
PIDASE EN TODAS PARTES
DEPOSITO GENERAL
VAZQUEZ Y ROCHE
Marina y Atarés, Jesús del Monte. Teléfono I-2638.
La Flor de la Sierra no es una improvisación. Hace años que se bebe y se recomienda.

"LA FLOR DE PANDO"
Si Vd. desea comer el mejor Pan de la Habana y los dulces mas finos, visítenos.
LOPEZ Y SANCHEZ
INQUISIDOR 24 y 26, esquina a LUZ.
C 202 IND. 6 e.

CLINICA UROLOGICA
DEL DR. VENERO
SAN MIGUEL 55.- TELFS. A-9380 y F-1354.
Tratamiento de las enfermedades genitales y urinarias en ambos sexos.
Examen visual de la vejiga y Rayos X.
Se hacen autovacunas, análisis de orina y sangre.
SE APLICA NEOSALVARSAN LEGITIMO. CONSULTAS DE 4½ A 6½.

SEMILLA DE GUINEA
GRAN DEPOSITO
PIDAN A YARZA Y COMPAÑIA
MARTI-CAMAGUEY

N. GELATS & Co.
AGUIAR 106-108. BANQUEROS. HABANA
Vendemos CHEQUES DE VIAJEROS pagaderos en todas partes del mundo.
—Y—
CARTAS DE CREDITOS CIRCULARES
en las mejores condiciones.
"Sección de Caja de Ahorros"
Recibimos depósitos en esta Sección,
— pagando intereses al 3 % anual —
Todas estas operaciones pueden efectuarse también por correo

H. UPMANN Y COMPAÑIA
BANQUEROS
ESTABLECIDOS DESDE EL AÑO 1844.
Giros sobre todas las plazas comerciales del mundo
Cuentas corrientes, pagos por cable, depósitos con y sin interés, inversiones, negociaciones de letras, de pagarés y sobre toda clase de valores.
Bóvedas con cajas de seguridad para guardar valores, alhajas y documentos, bajo la propia custodia de los interesados
AMARGURA NUMERO 1.

GINEBRA AROMATICA DE WOLFE
UNICA LEGITIMA
IMPORTADORES EXCLUSIVOS
—EN LA REPUBLICA—
PRASSE & Co.
Tel. A-1694.-Obrapía, 18.-Habana

EL CALZADO Florsheim
La mejor garantía que presta el calzado
"FLORSHEIM"
está en la recomendación de todo aquel que lo ha usado.
De venta en los principales establecimientos.

HAVANA JACKSONVILLE, Fla.
Vapor "CUBA"
MENOS DE 36 HORAS DE TRAVESIA
Operado eléctricamente. Lujosas comodidades para 240 pasajeros.
CUISINE INMEJORABLE
Sale de Havana
Todos los Martes a las 4 p. m.
Llega a Jacksonville, Fla.
Jueves a las 8 a. m.
Sale de Jacksonville, Fla.
Todos los Sábados a las 3 p. m.
Llega a Havana
Lunes a las 7 a. m.
MIAMI STEASHIP COMPANY,
LONJA 404-406 LYKES BROTHERS, INC., Agentes. TELS. A-3117 A-7419

Centro Gallego

ASAMBLEA DE APODERADOS

SECRETARIA

Por orden de la Mesa de la Asamblea, de orden del señor Presidente y en cumplimiento de lo que previene el artículo 18 de los Estatutos de la Sociedad, se convoca a los señores Apoderados para la reunión ordinaria que se deberá celebrar a las ocho de la noche del domingo, 6 de Febrero próximo, en el salón principal de este Centro.

Habana, Enero Enero 25 de 1921.

Francisco F. Rocha,
Secretario actuante.
C66' alt. 3d-25.

Cerveza: ¡Deme media "Tropical"!

Crónica Catalana

Viene de la página TERCERA

En la provincia de Gerona triunfó por la capital señor Pla y Daniel, y en los distritos de Puigcerdá y Santa Coloma de Farnés los regionalistas señores Bertrand y Ventosa y Calvell conservaron sus puestos. Otro regionalista, el señor Pons, monárquico de la Unión, fué reelegido por Olot. Don Manuel Rius y Rius, marqués de Olérdula, albista, afiliado a la Unión Monárquica, ganó el acta de Villademuls. En la Bisbal resultó reelegido el republicano nacionalista señor Albert, y en Figueras había sido proclamado por el artículo 29 don Augusto Pi y Suñer, republicano nacionalista.

En la provincia de Tarragona resultaron electos por la circunscripción de la capital, Reus y Falset el liberal gassetista señor Nicolau, el conservador señor Morenes y el republicano señor Nougués. Perdieron los regionalistas su representación, compensándose con la del distrito de Valls-Montblanch, por el cual salió triunfante el señor Maristany y Maristany sobre el maurista señor Colom, que en la anterior legislatura lo representaba. En Tortosa fué derrotado el republicano Marcelino Domingo por el señor Martínez Vilar, de la coaligación social, apoyado sin reparar en medios por el Gobierno. El liberal señor Kindelain conservó su representación por el distrito de Roquetas. El republicano nacionalista señor Caballé Goyeneche logró el acta del distrito de Gandesa por el artículo 29. Y en el de Vendrell la junta de escrutinio libró un certificado a cada uno de los dos candidatos en lucha, señores Figueroa, republicano, y Pascual Zulueta, de la coaligación social, defiriendo al fallo del Tribunal Supremo la validez de la elección que por discrepancias en algunas actas parciales no pudo discernirse.

En la provincia de Lérida, el haberse forzado descomunalmente la máquina de la presión oficial valió al señor Canals, subsecretario de la Presidencia del Consejo de Ministros, el acta a que aspiraba el republicano nacionalista señor Moles, que venía representando el distrito.

Por Balaguer triunfó el exministro señor Rodés. Por Borjas, el republicano nacionalista señor Maciá. Por Cervera, el conservador señor Marsans. Los regionalistas perdieron el distrito de Seo de Urgel, que ganó el monárquico señor Salellas, en cambio conquistaron el de Solsona, por el cual salió electo el señor Aunós. En Tremp fué elegido el albista don Daniel Riu, a quien había cedido el distrito que venía representando su cuñado el reformista señor Llarí. Y en Sort-Viella, por donde figuraba como candidato el albista don Emilio Riu, salió electo, por deseo de éste, el Marqués de Olerdula, para quien lo reservaba ante el temor de que perdiese la elección en el distrito de Villademuls. El endoso de este distrito, del cual nadie tenía conocimiento, se efectuó como por arte de magia el día mismo de la elección.

Los monárquicos de la Unión gastaron sumas cuantiosas y utilizaron sin escrúpulos los más abusivos resortes del favor ofical. A la remoción de los alcaldes de Lérida y Tortosa debieron indudablemente su triunfo los candidatos monárquicos a expensas de los republicanos. Pero a pesar de haber sido substituido el Alcalde de Areyns de Mar, los regionalistas triunfaron en este distrito por más de mil votos de mayoría sobre el candidato de la Unión.

En suma: descartado el distrito de Vendrell, el acta del cual, como queda dicho, ha quedado pendiente, entre los 41 diputados catalanes electos, no pasan de once los afiliados a los partidos centralistas. Los 30 restantes (17 regionalistas, 8 republicanos, un nacionalista, un reformista y 3 monárquicos) son partidarios decididos de la autonomía. Y aún de autonomistas suelen blasonar en sus propagandas la mayor parte de los que integran la Unión Monárquica Nacional, bien que entendiendo la autonomía en un sentido algo distinto del preconizado en el Estatuto de la Mancomunidad, que a su tiempo mereció la adhesión de la casi totalidad de los Ayuntamientos de Cataluña.

* * *

El conflicto social, en su aspecto de la reanudación del trabajo, ha mejorado extraordinariamente en Barcelona. Dos o tres pequeñas huelgas parciales es todo lo que resta de aquel conato de conflagración de quince a veinte días atrás. Los obreros en paro voluntario no pasan hoy de trescientos. Una reacción parecida es observada en distintos puntos de España, cual si, incluso en esta materia, Cataluña ejerciera en el resto del país una influencia decisiva.

Sin embargo, todavía viene registrándose uno que otro atentado. En honor de la actuación perseverante y eficaz del general Martínez Anido precisa recordar el viejo adagio castellano: "No se ganó Zamora en una hora". La gran hoguera homicida ha sido apagada, pero del rescoldo brotan todavía algunas chispas.

La antevíspera de navidad unos sujetos irrumpieron en un café de la calle de Pedro IV, y al grito de "Manos al aire" dispararon sus pistolas sobre algunos concurrentes. Un pacífico vecino de Rubí, que allí se encontraba accidentalmente, perdió la vida. Otro individuo llamado Jaime Parra, significado sindicalista, contra el cual iba sin duda la agresión, fué gravemente herido. Dos concurrentes más lo fueron asimismo, aunque de menos gravedad.

No podía faltar la represalia. Al siguiente día por la mañana, en la céntrica calle de la Boquería, arteria angosta de la ciudad vieja, por la cual discurre durante todo el día una gruesa corriente humana, José Soler Linch, perteneciente al Sindicato Libre, cayó muerto instantaneamente a los disparos que le hicieron unos sujetos. Armados de sus pistolas los asesinos hicieron frente a cuantos transeuntes pretendían echárseles encima, logrando escapar a través del dédalo de callejones contiguos a la parroquia del Pino.

Nada tiene que ver con la cuestión obrera la muerte de un infeliz cobrador de una zapatería que en uno solitaria calle de la barriada de Gracia fué víctima, según todos los indicios, de una venganza particular. Como tampoco se roza lo más mínimo con la candente rivalidad entre los sindicatos la sangrienta reyerta, con honores de batalla, que en algunas calles del distrito V se desarrolló en un principio entre hampones y gente maleante que tanto abunda en aquellos barrios y luego entre todos ellos justos contra los agentes de la autoridad. A tiro limpio y a cuerpo descubierto iban persiguiéndose, habiendo resultado de la lucha cinco muertos y seis heridos. Murieron en el acto dos hampones, dos guardias de seguridad y una pobre niña de 12 años, y algunas horas después sucumbía el pundonoroso guardia municipal José Algarra que era muy popular en aquellos barrios, donde desde mucho tiempo atrás venía prestando servicio.

No desconfía el Gobernador de sanear Barcelona, librándola de esa constelación de matonismo contagioso. Al efecto apura la vigilancia y no escatima las detenciones, haciendo uso de las facultades de que se halla investida la autoridad a favor de la suspensión de las garantías constitucionales. El número de los detenidos que días atrás ascendía, según manifestó, a 999, ha aumentado recientemente con el ingreso en la cárcel de dos personas muy significadas, en el campo sindicalista revolucionario. Una de ellas, Manuel Casanovas, director del semanario anarquista "La Bandera Roja", regente en la actualidad de la escuela racionalista Luz, por hallarse encarcelado su director José Roigé e individuo del Comité directivo de los grupos de acción. En un registro que la policía practicó en su domicilio se encontraron cartas en las que se habla de la compra de armas, un plan de organización del ejército rojo, claves para la correspondencia y otros varios documentos de importancia.

El otro detenido es Angel Pestaña, miembro del Consejo Permanente del Sindicato Unico. A bordo del vapor "Barceló", en el cual regresaba de Génova, después de una accidentada odisea, el encargado de la revisión de pasaportes, Sr. Armiñán, se hizo cargo de su persona. Pestaña presentía su detención y en cierto modo quizás la deseaba. Por lo menos, motivos para ello le sobraban. Contaron algunos pasajeros que durante la travesía les explicó su estancia en Rusia y sus entrevistas con Lenine y demás prohombres del sovietismo, mostrándose contrario al régimen de los soviets que le había decepcionado y cuya ruina fatal daba por segura. Desde Rusia se trasladó a Milán, donde al llegar fué detenido, permaneciendo algunos meses en la cárcel. Durante su cautiverio conoció los horrores de una almentación hedionda e insuficiente, sazonada con frecuentes coscorrones, puñetazos y otras expresivas muestras de un trato brutal e inhumano. Las cárceles españolas comparadas con aquella son un edén. La perspectiva de no encontrar asilo en ningún país del mundo, unido al vivo deseo de conocer a un hijo suyo, nacido durante su ausencia, moviéronle a regresar a esta ciudad, aun contando con la seguridad que a su llegada sería detenido Bien decía el general Martínez Anido al departir con los reporters de la prensa: "De todas suertes Pestaña ha salido ganando con su traslado a Barcelona".

* * *

Ingrata se ha mostrado este año la suerte con los barcelonenses, pues con haber invertido en la adquisición de billetes de la lotería de Navidad más de 16 millones de pesetas tan sólo cayó aquí un premo de 900,000, y aún el número favorecido había sido enviado a América. Muy caras salen las ilusiones, pero poco puede el desengaño con ellas. ¡Otro año será!—dicen los jugadores.

Y en la íntima alegría y en los goces gastronómicos de la Pascua de Navidad buscan y encuentran un consuelo La del presente año, precedida de algunos días crudísimos de nevadas, se distinguió por su deliciosa temperatura. ¡Maravillosa transformación! Durante la Nochebuena, quieta y radiante marcaba el termómetro 17 grados. Los vendedores de vituallas, que se cotizaban a precios escandalosos, hicieron su agosto, sin que nadie regateara, ni las familias obreras, nunca como ahora favorecidas por el aumento considerable de los salarios.

¡Está visto. Todas las utópicas quimeras y torvas envidias inherentes a la lucha social parecen disiparse a la vista de suculento pavo, los dulces turrones y el vino espumoso que burbujea en las copas, en grata y amorosa fiesta familiar.

* * *

El Círculo Ecuestre se dispone a dotarse con un edificio construído de nueva planta en el Paseo de Gracia, abrió un concurso arquitectónico internacional, ofreciendo valiosos premios a los que resultaren autores de los mejores anteproyectos. Al crecido número de 47 ascienden los que se han presentado; más de la mitad son debidos a arquitectos nacionales, y los restantes proceden del extranjero. De Francia e Italia se han recibido algunos; de los Estados Unidos, uno, por cierto inspirado en el estilo catalano-aragonés, y de Austria un número considerable y escogido, pues patrocinada por el Gobierno de Viena la invitación del Círculo Ecuestre, hizo preceder al envío una esmerada selección. No en vano el premio ofrecido, satisfecho en coronas representa una fortuna.

Los proyectos expuestos en varias Salas del Palacio de Bellas Artes constituyen una importante manifestación arquitectónica. Una concurrencia numerosa ha acudido a admirarlos, encontrando cualidades sobresalientes en muchos y muy recomendables en la mayor parte. La misión de la Junta de Goberno del Círculo, que asesorada por el dictamen de tres mertísimos profesionales ha de proceder a la elección, va a resultar verdaderamente difícil, aun cuando se haya reservado el derecho de utilizar para trazar el proyecto definitivo, las mejores condiciones que brillen en los que resulten premiados.

De todas suertes, como la cantidad destinada a la construcción es muy importante y en los proyectos superabundan las excelencias, así en las fachadas como en las plantas, lo mismo en la disposición que en el decorado de los distintos departamentos del aristocrático Círculo, todo el mundo se promete que el nuevo edificio será una de los mejores ornamentos del paseo de Gracia, que es, entre las vías de la nueva Barcelona, la más noble y favorecida por su importancia.

* * *

El excursionismo constituye una de las características más notables del renacimiento cultural de Cataluña. Cerca de cincuenta años cuenta de existencia la primera sociedad de este género, la cual desde su origen difiere de las extranjeras, de mero turismo recreativo, por la atención que ha dedicado constantemente al estudio de las bellezas naturales y artísticas de Cataluña, al "folk-lore" a la geografía, a la meteorología, a la flora, a la fauna y en general a todas las ciencias relacionadas con la naturaleza y el espíritu de la tierra natal. Sus ricas colecciones, su copiosa Biblioteca, su notable "Boletín" y sus interesantes publicaciones representan una rica acumulación de actividad tan amorosa como bien encaminada. Sus costas y refugio pirenaicos y el interés que ha tomado en la construcción de buenos caminos de montaña, a la par que la introducción en el país español que a ella se debe, de los deportes de invierno, acreditan su poderosa influencia Hasta su mismo domicilio en un venerable caserón de la calle del Paradís, en cuyo interior se conservan tres grandes columnas estriadas, restos de un templo romano, consagrado a Hércules, asemeje el sagrado relicario de sus nobles ideales.

Pero además el ejemplo del "Centre Excursionista" ha sido en extremo fecundo, habiéndose instituído numerosas asociaciones análogas y contándose en un buen número de centros diversos, que tienen organizada su sección excursionista.

Por fin, todos ellos cayeron en la buena idea de federarse para obtener de las excursiones el mayor provecho. Al efecto acaba de inaugurar la Federación un ciclo de conferencias y cursillos que versan sobre los siguientes conocimientos: "Topografía de Cataluña y Comunicaciones. Folk-Lore y Arqueología. Primeros auxilios de urgencia a los heridos y accidentados". A éstas seguirán otras sobre arquitectura, ingeniería y ciencias físico-químicas; geología, Mineralogía, zoología, botánica, etc., en sus relaciones con el excursionismo, todas ellas de carácter teórico-práctico, realzándose las últimas en plena campiña y en sitios adecuados. Finalmente, se está preparando la formación de un gran Museo excursionista.

Inútil consignar que el desinterés más absoluto preside a la actuación de todas y cada una de las entidades federadas, regidas por la fe y el entusiasmo, que en tales menesteres son los elementos de mayor valía.

J. Roca y ROCA

NUEVO FRONTON

Magna inauguración Viernes 28 de Enero a las ocho y media en punto.

FUNCION BENEFICA EXTRAORDINARIA CON DESTINO A DIVERSOS ASILOS Y CRECHES

SABADO 29 Inauguración oficial del Coliseo y primera función de abono. Jugarán las principales estrellas de la Pelota Vasca.

DOMINGO 30 a las ocho y media en punto segunda función de abono.
Desfilarán por la mejor cancha del mundo los mejores pelotaris con que cuenta el cuadro que actuará durante esta temporada.

Precios para la Función Benéfica del Viernes, 28

Palcos de Cancha con entradas	$ 20.00	Tendidos Primera Fila	2.00
Palcos de Principal con entradas	40.00	Tendidos Numerados	1.50
Palcos Segundo Piso o Mezzanine con entradas	30.00	Delanteros de Tertulia Numerados	1.00
Cancha Primera Fila	2.50	Tertulia sin numerar	0.60
Cancha Segunda y Tercera Filas	2.00	No hay Entrada General	

Precios por Función para la Temporada:

Palcos de Cancha sin entradas	$ 14.00	Tendidos Primera Fila	2.00
Palcos de Principal sin entradas	10.00	Tendidos Numerados	1.50
Palcos Segundo Piso o Mezzanine sin entradas	6.00	Delanteros de Tertulia Numerados	1.00
Cancha Primera Fila	2.50	Tertulia sin numerar	0.60
Cancha Segunda y Tercera Filas	2.00	Entrada a Palco	1.00

No hay Entrada General

A los abonados se le reservarán las localidades para la función extraordinaria del Viernes 28 hasta el Juevcs 27.

C 670 5d 26

OZEAN LINIE

TEJIDOS

de los vapores "Alfred", "Septima", "Haus" y "Clirístel Salling", se están descargando en los muelles cuarto distrito y se suplica a los receptores que despachen dichas mercancías en el término de 72 horas. De lo contrario serán remitidas al Cementerio de Espada por cuenta y riesgo de los interesados.

BERNDES y LOPEZ

BANCO DEL CANADA, 310. TELEFONO A-5809.

C 71: 2d 27

Perez Hermanos
S. EN C.

FABRICANTES DE ENVASES DE MADERA
MUEBLES DE CAOBA PARA OFICINAS
Y TALLER DE MADERAS.

Tenemos gran existencia de pinotea de hoja larga, de la mejor clase de Sant Andrews. Pino blanco número 7 verdad, y número 1 corriente. Pople claro A y número 1 corriente. Tupelo y goma roja número 1. Tres millones de pies de pinzapo en qué escoger. Tejas planas alicantinas y azulejos de 8" x 8".

Avísenos y pasará en seguida un empleado nuestro a tratar con usted.

Tenemos desviadero del ferrocarril dentro del Almacén.-Teléfono I-2143.-Luyanó

C 561 alt IND. 20 e.

VERMIFUGO de B. A. FAHNESTOCK
expulsa las lombrices, dando alivio en seguida
PARA NIÑOS Y ADULTOS
ABSOLUTAMENTE INOFENSIVO
(ADVERTENCIA)
Asegúrese que la palabra Vermífugo esté impresa en letras blancas sobre un respaldo rojo.
B. A. FAHNESTOCK CO., PITTSBURGH, PA. E. U. de A.

Salvitae
EL MEJOR SOLVENTE DEL ACIDO URICO

Economice, ahorre dinero, compre SALVITAE por docenas
Su boticario le enviará una docena por correo o express, concediéndole un precio especial. De venta en todas las Droguerías y Farmacias.
American Apothecaries Company, New York, U. S. A.

Compañía de Navegación Cuba

El vapor "Máximo Gómez." saldrá de Hamburgo sobre el día 5 de Febrero: recibe carga general para Cuba y México. La descarga en este puerto se hará de manera rápida y con pequeños gastos.
Para informes, dirigirse a la COMPAÑIA DE NAVEGACION "CUBA." Manzana de Gómez, número 330. Teléfono M-4264.
C 657 3d-25

AVISO IMPORTANTE
sobre descarga de mercancías

Vapor "TEVIOT".—Manifiesto 1585.
Vapor "HORNBY CASTLE".—Manifiesto 1620
Vapor "PENDRAGON CASTLE".—Manifiesto 1790.
Vapor "CARMARTHENSIRE".—Manifiesto 1841.

Se avisa por la presente a los receptores de las mercancías llegadas por estos buques, que la traída por el vapor "TEVIOT" está totalmente descargada en el terraplén de Casa Blanca, y que las pertenecientes a los otros tres vapores están efectuando también sus descargas en el propio lugar.

Habiéndose dispuesto por la Superioridad que las mercancías descargadas a partir de esta fecha sean retiradas en un plazo no mayor de 72 horas, o de lo contrario serán enviadas al antiguo Cementerio de Espada, se avisa para general conocimiento, a fin de que sean retiradas dentro del plazo anunciado.

Los consignatarios,
DUSSAQ Y CIA.
Lonja del Comercio, 414.—Teléfono A-6540
C 662 4d 25

Precios baratos en la MANZANA DE GOMEZ

NOTICIAS DEL PUERTO

LOS INMIGRANTES HAITIANOS YA NO CABEN EN EL LAZARETO DE SANTIAGO DE CUBA.—EMBARQUE DE PRODUCTOS CUBANOS PARA LOS ESTADOS UNIDOS.—SE HA LLEGADO A UN ARREGLO EN LO DEL PESCADO. — UN BARCO CUBANO. — UN HIDROPLANO.

LOS QUE EMBARCAN

En el vapor americano Governor Cobb embarcarán hoy los señores Alberto Devenport y señora; James R. Lincol; James G. Douglas; Bernardo Long; Frank Morton y señora; W. B. Hastigs y señora; doctor Francisco Henríquez y Carvajal, ex-Presidente de Santo Domingo; Luis Elizondo; el canciller del Consulado de Cuba en Key West señor Raoul Alpizar y familia; Bonifacio García y otros.

EL "SARPFOS"

Este vapor americano llegó a Nuevitas, procedente de Matanzas, con carga de tránsito.

EL "SANTURCE"

El vapor americano Santurce salió de Santo Domingo para Nuevitas con carga general.

EL "OZAMA"

El vapor Ozama está cargando en Puerto Rico para ir a Cárdenas.

EL "MANTA"

El vapor Manta está en viaje para la Habana con un cargamento de carbón mineral.

MUEBLES PARA LA CAPITANIA

Ayer fué dotado de un sencillo y elegante mobiliario el despacho del Capitán de la Polica del Puerto, señor Corrales.

EL "PASTORES"

El vapor americano Pastores se espera hoy de Colón con carga general y pasajeros.

Por la tardes aldrá para Nueva York con los siguientes pasajeros: Sergio González y señora; Gabriel Fajardo y familia; Chas J. Tolf y señora; M. E. Rosen; J. E. Wald y señora; Raul Aizcorbe; Roberto Gambles; Charles Daudan; Charles Burns Pedro F. Gatet y señora; H. Wolke y señora y otros.

LA INMIGRACION HAITIANA

Según telegrama recibido por el jefe de Cuarentenas, doctor Roberts, se sabe que por el médico del puerto de Santiago de Cuba se ha notificado a todos los consignatarios de barcos de todas clases que traen inmigrantes de Haití, que en lo sucesivo los que lleguen tienen que ir al lazareto del Mariel, pues ya en el Lazareto de Cayo Duam no caben más cuarentenarios.

Además se han registrado entre los cuarentenarios de Cayo Duam dos nuevos casos de viruelas, por lo cual tendrán que cumplir más días de cuarentena."

PRODUCTOS CUBANOS

En el vapor Pastores, para Nueva York, serán embarcados los siguientes productos cubanos: 577 bultos de piñas, 953 bultos de toronjas, 5 cajas de dulce de guayaba, 21 cajas de tabaco torcido, 23 cajas de picadura, 129 cajas ajíes, 102 cajas de tomates, 27 cajas de tabaco despalillado, 27 tercios y 74 huacales de piñas.

El Toloa lleva ocho cajas de perfumes y ocho cajas de tabaco y dos de piñas.

EL ASUNTO DEL PESCADO

Ayer tarde se llevó a cabo un arreglo ante el Capitán del Puerto, entre las empresas de pescado y sus tripulaciones a fin de que cuando varios barcos se encuentren en puerto, para no demorarlos a todos hasta que se venda todo el pescado, se pese la existencia y salgan de nuevo a la pesca, cobrando sus tripulantes las utilidades a vuelta de viaje.

En la venta del pescado, los pescadores tendrán su representante.

EL "ESPERANZA"

El vapor americano Esperanza se espera el día 31 del corriente procedente de puertos de Méjico, con carga general y pasajeros.

EL "ANNISTON"

Este vapor americano llegó ayer de Matanzas con carga general.

SALIO EL "EAGLE"

El yate Eagle, del multimillonario Rotchilds, que llegó ayer de Cienfuegos, salió anoche para Key West.

AMENAZARON CON LA HUELGA

Al medio día de ayer el vigilante número 27 de la Port Havana Docks y el sargento Fraga vieron que un sujeto llevaba un bulto. Al darle el alto lo arrojó al mar, pero al pretender los vigilantes detenerlo se arrojó también al mar y desapareió.

Dicen los mencionados vigilantes que un grupo de trabajadores trataron de agredirlos, por lo que se vieron en la necesidad de hacer un disparo al aire para intimidarlos.

Con motivo de esta cuestión corrió ayer tarde el rumor de que los trabajadores de San Francisco no acudirían hoy al trabajo, pidiendo que los dos vigilantes del caso fueran suspendidos por sus superiores.

Se cree, sin embargo, que el buen sentido se imponga entre esos trabajadores, pues los hechos en cuestión serán dilucidados ante el juez correspondiente.

EL "HEREDIA"

En el vapor Heredia embarcaron para New Orleans Margarita Pogolotti, Seville Miguez, Dellic Merchant, José C. Pastor y varios artistas.

EL "ATENAS"

En el Atenas, para Kingston, van Laurence Balle y William M. Clark.

VIRUELA EN NEW ORLEANS

En la patente sanitaria del vapor P. Claris de New Orleans se consigna que hay 74 casos de viruelas con siete defuncones.

También se han capturado tres ratas infectadas.

UN BARCO CUBANO

En el vapor francés Flandre, que se espera hoy de Veracruz, embarcará el alférez de navío de la Marina de Guerra señor CalixtoU rrutia, que va con un permiso especial para traer a la Habana desde Inglaterra un nuevo vapor cubano, el Cayo Romano, propiedad de la Compañía Viajera Antillana, que será dedicado al cabotaje.

Los otros oficiales y tripulantes del Cayo Romano embarcaron ya en el Alfonso XII y en el Buenos Aires.

EL "SAN JOSE"

El vapor americano San José se espera hoy de Boston con un pasajero y 1435 toneladas de carga general.

EL "ORCOMA"

El vapor inglés Orcoma se espera de Europa del 31 del corriente al primerodel entrante mes con más de 500 pasajeros.

MOVIMIENTO DE LA NAVIERA

El Julia saldrá el viernes para la costa Norte; el Julián Alonso, que nuevamente está al mando del experto capitán Manuel Fernández, se halla al a carga para salir para puertos de la costa Sur en la próxima semana; el Guantánamo llegará hoy a Santiago de Cuba; el La Fe está en Manzanillo; Las Villas sale hoy para Vuelta Abajo; el Ramón Marimón está en Vita; el Caridad Sala sale el sábado para el Mariel a cargar cemento; el Purísima Concepción está en Tunas de Zaza y el Campeche se espera mañana de Caibarién.

Los demás barcos están en la Habana.

UN HIDROPLANO

El hidroplano particular Sea Gull llegó ayer tarde de Key West sin novedad con dos tripulantes.

LOS FERRIES

Los ferries Jesph R. Parrott y H. M. Flagler llegaron ayer y salieron también de noche.

EL "P. CLARIS"

De Nueva Orleans, con algodón y madera, llegó ayer tarde para seguir viaje hoy para España, el vapor español P. de Claris, de la casa de Taya.

EL "MOUNT VERNON"

En lastre y para cargar azúcar llegó ayer de Cayo Francés y Caibarién el vapor noruego Mount Vernon.

DOS BARCOS DE GUERRA AMERICANOS

Según comunicación pasada a la Capitanía del Puerto por el Cónsul de los Estados Unidos en la Habana, el día 30 del corriente se espera que arriben a este puerto el crucero Sacramento y el cañonero Niágara, ambos pertenecientes a la escuadra americana.

EL "MONTEREY"

Anoche tomó puerto el vapor americano Monterey, que trajo carga general y 124 pasajeros y un pasajero devuelto por las autoridades de inmigración.

También llegaron en este vapor 30 chinos inmigrantes y 42 pertenecientes a una compañía de artistas de teatro chinos que vienen a actuar en la Habana.

Entre los pasajeros llegados en este vapor figuran los señores Nathan R. Leavitt; señora Eloina López e hija; María Sabatte; Martín Osacio; Dolores M. de Xeixas; Salvador Mozal; Wilfredo Martínez y otros.

El deportado se llama Raoul R. Pérez.

El DIARIO DE LA MARINA lo encuentra usted en cualquier población de la República.

ASMA
PAPEL FRUNEAU
Al quemarlo cerca del enfermo, produce inmediato alivio en todos los casos de:
ASMA, ENFISEMA, OPRESIÓN, etc.
FRUNEAU, 53, Bd St-Martin, Paris y todas farmas.

AÑO - 1921 - AÑO
TRAJES DE ETIQUETA
EN ALQUILER

Avisamos a nuestros clientes que ya tenemos al servicio de este Departamento los modelos de Frack, Smoking, Chaquet y Levita del 1921.

Estos modelos son la última expresión de la moda y confeccionamos con telas propias de esta clase de prendas, como el Paño Sedán y Elasticotin.

PRECIO

Usted nos dirá lo que vale este servicio; nosotros lo aceptamos.

EQUIPO COMPLETO

En el equipo completo está comprendido desde la camisa hasta el guante.

"LA EUROPA"
Neptuno 156 Teléf. A-4254

C 713 2d. 27

Con Check de cualquier Banco
Se vende un remolcador con motor de gasolina de 75 H. P. con asiento para 120 personas
En inmejorables condiciones para trabajos de bahía. Informes:
E. Ramírez y Cía.
Amargura 48. Teléfono A-0257.

C 593 6d 22

BANCO DE CREDITO MUTUO, S. A.

PRESIDENCIA

Se hace saber por este medio a los señores tenedores de Acciones Preferidas del Banco de Crédito Mutuo, S A. que por acuerdo de la Junta Directiva, aprobado por la General Ordinaria de este día, queda abierto el pago de los intereses del ocho po ciento anual sobre el importe de dichas acciones; así como también, un DIVIDENDO del CUATRO POR CIENTO sobre el Capital representado por las Aciones Comunes, a los que figuren inscriptos en los Libros Registros respectivos, cuyo pago se verificará en efectivo a los interesados en las oficinas del Banco, citas en la Calzada de Simón Bolívar (antes Reina) número 55. Los tenedores de Acciones al portador tendrán que exhibir sus títulos para poder recibir el importe de los referidos intereses.

Al propio tiempo se hace saber al público en general, que en virtud de acuerdo de la Junta Directiva, sancionado por la General de Accionistas, se pone a la venta en las oficinas de este Banco, la emisión de Bonos Sub-hipotecarios, por valor de cien pesos cada uno, garantizados con las propiedades urbanas hipotecadas expresamente a favor de la Institución, cuyos Bonos devengan el interés anual del SIETE POR CIENTO pagadero por semestres vencidos. Dichos Bonos constituyen verdadera garantía para los que deseen imponer pequeños capitales a cubierto de posibles vicisitudes y especialmente para los que hasta ahora han venido colocando sus fondos en cuenta de ahorro, con la ventaja del beneficio que representa el mayor interés que recibirán por las sumas que deseen imponer.

Habana, Enero 15 de 1921.

Dr. Arturo E. Ruiz
PRESIDENTE.

J. V. Benachea
SECRETARIO.

PARA LA TOS
FIMOL BUSTO
Fimol Busto
DOCTOR BUSTO

En todas las Boticas y en los Laboratorios del Dr. Busto, calle Españoleto 10, Madrid.

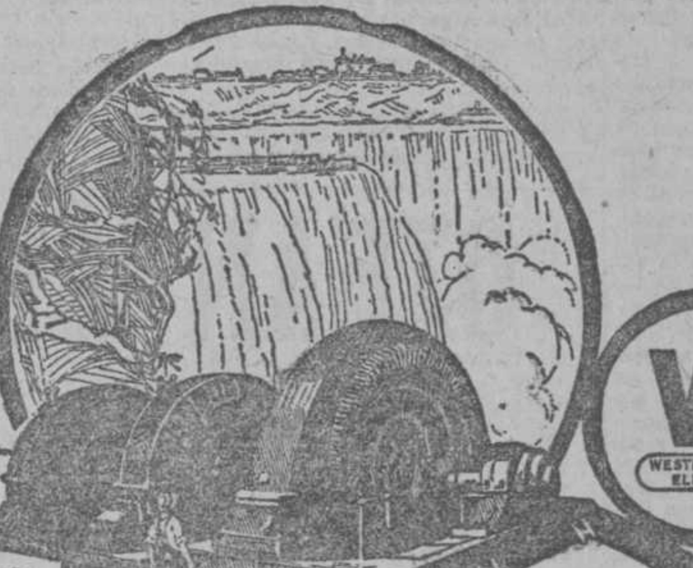

WESTINGHOUSE ELECTRIC

Esta marca de fábrica es el sello de garantía de todo equipo eléctrico verdaderamente digno de confianza.

Nuevas Fuerzas de Elementos Viejos

El fuego y el agua son dos fuentes de energía que han sacado a la humanidad del estado de salvajismo de las edades primitivas.

Durante muchas generaciones las ha empleado el hombre de una manera burda y penosa, con las limitaciones consiguientes respecto a capacidad y aplicaciones prácticas. Pero ya comenzamos una nueva era de grandes proezas, porque hemos aprendido a transmutar las fuerzas naturales en fuentes de energía más económicas, eficaces y convenientes: en Electricidad.

Porque la electricidad puede producirse a bajo precio, transportarse a grandes distancias y transformarse a voluntad en luz, calor o fuerza motriz.

Una de las mayores contribuciones que se ha prestado a la civilización pertenece a la organización WESTINGHOUSE, porque no ha circunscrito sus actividades al diseño y construcción de aparatos que se emplean en la industria eléctrica solamente, sino que buscó la corriente más allá de las fuentes primitivas de energía, para que ésta se distribuyera con mayor extensión.

La WESTINGHOUSE ELECTRIC fué la primera empresa que utilizó en beneficio de la humanidad la energía natural de las Cataratas del Niagara. Y los turbogeneradores WESTINGHOUSE en las Estaciones Centrales y en las Plantas de fuerza motriz, utilizan el vapor con mayor economía y aprovechamiento que en ningún otro sistema, convirtiéndolo en corriente alternativa, que debido en gran parte a los ingenieros de la WESTINGHOUSE, ha hecho posible la vasta distribución de luz, calor y energía.

Westinghouse Electric International Co
Edificio Banco Canada,
Habana Cuba

Este espacio está destinado a mostrar periódicamente un nuevo aspecto de una de las grandes instituciones eléctricas del mundo.

Westinghouse
APARATOS ELECTRICOS PARA TODOS LOS FINES

Agencia en el Cerro y Jesús del Monte:
Teléfono I-1994.

Suscríbase al
DIARIO de la MARINA
Apartado 1010

DIARIO DE LA MARINA

SEGUNDA SECCION

Para cualquier reclamación en el servicio del periódico en el Vedado, llámese al A-6201

Los factores de la civilización

(Por P. GIRALT)

RECTIFICACION

Ante todo, agradezco al señor E. O. Hansen la forma cortés con que replica a lo que escribí sobre los factores de la civilización, hace algunos días; y después he de manifestar que no estoy en desacuerdo con el señor Hansen en lo de celebrar los prodigios de la civilización moderna; y añado:

Que este progreso es solo de carácter material; pues en lo moral subsisten muchas costumbres bárbaras de otros tiempos, y algunas que han desaparecido, son sustituídas por otras quizá peores.

Cuando expuse los defectos de la civilización no he negado sus ventajas ni sus potentosas bellezas. He agregado que con la civilización no desaparece la barbarie, y de ello cité muchos casos horribles y ciertos, que aún se repiten para vergüenza de las naciones cultas.

No ha disminuído la maldad humana, ni sus vicios, ni la miseria de las clases pobres. Verdad es que hay también gentes nobles y piadosas; pero también la había antes, y en ello no hay progreso alguno. Hay mejores instituciones de beneficencia, mejores recursos científicos; pero también la perversidad y la ambición humanas han refinado sus inicuos procedimientos; y cuanto más brilla la civilización mayor distancia se nota entre el lujo y confort de los menos y la pobreza de los más.

Antiguamente existía la barbarie de los sacrificios humanos, las luchas de gladiadores, la pena del tormento y las ejecuciones de la hoguera; ello es muy cierto, pero hoy se mata y se descuartiza con idéntica perversidad. En la última guerra mundial se han puesto en práctica los explosivos, los gases asfixiantes y otros medios de matar, con el mismo ensañamiento y en cantidad mucho mayor. Y en tiempo de paz sufre el mundo la incalificable aberración de triturar a diario miles de víctimas solo por el gusto de correr en auto con velocidades imprudentes. Se calculan en un promedio anual de doce mil muertos y cincuenta mil heridos las desgracias causadas por el exceso de velocidad en todo el mundo. La antigua barbarie no producía ni la vigésima parte de ese número de víctimas. Esa es la barbarie típica del siglo veinte, que deja tamañitas las crueldades de otros siglos.

Las ciencias han progresado por acumulación del caudal científico de los antiguos agregado al de los modernos. A éstos solo se les debe una pequeñísima parte; pues a no contar con lo que descubrieron e inventaron los sabios de otras épocas, la ciencia actual no existiría.

En literatura y en arte tampoco valemos más que los antiguos, pues nadie ha superado ni igualado todavía a Homero, Cervantes, Shakespeare y Goethe.

Cuanto a los nombres primitivos, ya hemos convenido en que no estaban civilizados como no lo están los pueblos salvajes modernos; pero ni aquellos ni éstos son peores moralmente que la masa vulgar re las naciones cultas. Hubo y hay entre ellos tanta virtud y honradez como puede haber en nosotros. Es falso que los pueblos salvajes sean en conjunto mas refoces y sanguinarios que los civilizados; y aún más falso lo de la maldad innata que se atribuye al hombre primitivo. La Ciencia antropológica niega tal aserto. Aquellos salvajes no tenían ni los de ahora tienen instituciones de piedad ni de beneficencia; más esto no quiere decir que careciesen de buenos sentimientos ni amparasen a sus desvalidos. Los antropólogos Quatrefages, Spencer, Tarde, Francotte, Cerre y otros dan razón de todo eso y desmienten lo de la maldad innata del salvaje. No son moralmente mejores ni peores que los civilizados.

Y concretando mis ideas sobre este particular, digo:

Primero—El vulgo, o sea la gran masa de población de todos los países y de todos los tiempos, no progresa intelectual ni moralmente. Posee siempre los mismo vicios, las mismas virtudes y la misma ignorancia; pues solo un número escaso de los que forman la población se destaca entre los demás por alguna virtud propia o talento natural que le capacita para dar impulso a la civilización. Donde es mayor esa minoría de hombres superiores, es donde hay más progreso.

Segundo—La base de toda civilización es el trabajo creador de riqueza. El florecimiento de las artes y las ciencias es el fruto de la riqueza originada por el trabajo. Donde se trabaja más es donde hay más civilización y cultura

Tercero -La civilización, por muy brillante que sea, no logra extirpar de su seno la maldad, ni el vicio, ni la ignorancia, ni la superstición, ni el crimen, ni las explosiones de barbarie llamadas motines y guerras Las leyes de protección al niño y a la mujer, y los tribunales de arbitraje, no son eficaces contra las ambiciones del fuerte y el poderoso. La inferioridad sigue siendo explotada inicuamente en las naciones más cultas, como de ello puedo dar prueba fehacientes. Las leyes nada pueden contra los potentados. La Liga de las Naciones sólo ho de servir para que uno o dos Estados provistos de mucha fuerza material dominen el mundo más fácilmente haciendo y deshaciendo a su capricho naciones débiles. Seguirá habiendo guerras, y estas serán más feroces y más bárbaras que nunca como se ha visto, y como verá todo el que viva algunos años en este mundo.

P. GIRALT

Los Quince Jueves en la Santa Iglesia Catedral

Faltan dos jueves para terminar la hermsoa devoción eucarística que viene practicándose en nuestro primer templo, bajo los auspicios del Venerable Cabildo y con eficaz cooperación de la celosísima caritativa de Hermanas del Santísimo Sacramento.

Altamente moralizadores resultan los ejercicios encarísticos que venimos comentando, no solo por la piedad y recogimiento que inspiran, sino también por el caudal de enseñanzas elevadas que proporcionan a los numerosos fieles que semanalmente concurren a la S. I. Catedral. Inculcar en los corazones, en estos tiempos de desmoralización social en que privan el juego, el placer impuro y el ansia de vivir sin sujección a la ley del Criador, máximas de obediencia, de pureza, de justicia y de Caridad cristianas, es ciertamente una obra de elevada evangelización y de sano amor a la sociedad que tanto necesita volver a la práctica del Decálogo y a la observancia de los mandatos evangélicos. Y a eso precisamente tienden las pláticas de la devoción eucarística que en la Catedral vienen predicándose... Si a esto agregamos la devoción y la modestia de nuestras damas y la atención y sumo respeto de los caballeros que en las jornadas eucarísticas toman parte, resulta evidenciado el éxito de la devoción practicada en honor de Jesucristo Sacramentado y en beneficio de las almas.

Hoy, penúltimo jueves, predicará el Sr. Pbro. D. J. J. Roberes y de hoy en ocho días, último de los quince jueves, el Iltmo. Sr. Deán, Dr. Felipe A .Caballero.

Nuestra felicitación sincera al Iltmo. Cabildo Catedral y al grupo de cristianas señoras y jóvenes que con tanto entusiasmo se han decidido a cooperar y cooperan sin descansa al mayor éxito de lase fiestas eucarísticas.

UN ASISTENTE

De Justicia

JUECES NOMBRADOS

Han sido nombrados:

Juez Municipal de Pepe Antonio, el señor José de Jesús Delgado.

Y primero y segundo suplente de Bacuranao los señores José González Bermúdez y Manuel Fernández Mesa, respectivamente.

TITULO DE NOTARIO

Se ha expedido título de Notario, con residencia en la Rabana, a favor del doctor Federico L. Miró y Calonge.

El conflicto del agua en Santiago de Cuba

INFORME DEL INGENIERO DE OBRAS PUBLICAS SEÑOR LOMBILLO CLARK

Santiago de Cuba, 21 de enero de 1921.

Señor Secretario de Obras Públicas.

Señor:

Delegado por usted para investigar las causas que motivaron el reciente conflicto creado por falta de agua en Santiago de Cuba, y proponer las medidas que deben tomarse en seguida para remediar el mal, tengo el honor de informar a usted como sigue:

Encontrándose completamente seco el nuevo Acueducto, en vías de secarse también el Acueducto viejo, los pozos del Acueducto de San Juan suministran actualmente toda el agua que consume la ciudad de Santiago de Cuba.

Esa cantidad de agua es pequeña no alcanza a 2.000.000 de galones en 24 horas, cuando trabajan esas 24 horas todas las unidades de bombeo disponibles en la Planta de San Juan suministran actualmente toda tres calderas de 480 caballos en conjunto que mueven tres compresores de aire para impulsar el agua de los pozos al pozo de toma de dos bombas compuestas "Duplex" que a su vez impulsan el agua a los dos tanques de distribución en la ciudad.

En la Planta queda una cuarta caldera de 90 caballos que no puede usarse porque está desmontada para repararse.

Como la cantidad que se suministra al consumo diario es exigua, se hace necesario hacer funcionar constantemente todas las unidades de la Planta, como hoy se está haciendo: porque tan pronto como se pare una de ellas para reparación, surgirá de nuevo otro conflicto como el que acaba de pasar.

Como primera medida preventiva es preciso que inmediatamente se concluya la reparación y montaje de la cuarta caldera que fallo sin disminuir el bombeo considerablemente.

Pero esta medida no es suficiente. Habrá que esperar por un tiempo no menor de cuatro meses para que se pueda obtener algún alivio. Hasta que las primeras lluvias de la Estación venidera de aguas permitan que los Acueductos Nuevo y Viejo embalsen agua tendrán que funcionar sin intermitencias todas las unidades de la Planta de Bombeo. Y la gravedad de la situación se aumenta porque esas unidades todas no pueden mantenerse en buen estado de conservación. Por consiguiente, como segunda medida preventiva se propone la adquisición y montaje con la mayor premura posible de unidades de repuesto: una caldera, una bomba y un compresor. No es necesario que esas unidades sean nuevas solamente se requieren que esten en buen estado de conservación puesto que su trabajo durará unos seis meses, tiempo en que ya estará instalada la Planta de Bombeo del Nuevo Acueducto de San Juan. Esta obra ya está contratada y debe activarse su construcción con objeto de obtener cuanto ante la solución al problema del abastecimiento de agua de Santiago de Cuba. La proposición que la Compañía Eléctrica de Alumbrado y Tracción de Santiago hace la Secretaría de Obras Públicas para remediar la escasez de agua, instalando unidades nuevas movidas por fuerza motriz eléctrica, aunque indudablemente ventajosa si se trata de mejorar el estado económico de la Planta, no es aceptable, porque aplaza hasta tres meses dar amplitud y seguridad a esta Planta. Ya que no puede aumentar la cantidad de agua, produciría efectos gravísimos disminuirla y para impedirlo es absolutamente necesario que se consiga esa amplitud y seguridad sin pérdida de tiempo.

La Jefatura de este Distrito dentro de los elementos con que contaba ha hecho todo lo posible para conjurar conflictos, no habiendo podido instalar las unidades de repuesto porque no ha conseguido los créditos corespondientes y es necesario que la Superioridad los conceda, porque no existe ninguno disponible. La jefatura, además, ha ordenado, de acuerdo con la Autoridad, el corte de algunos servicios y la instalación de algunos metros de agua, medidas que merecen la aprobación del Sr. Secretario, siendo conveniente también que se le ordene a dicha Jefatura, disponga que se traslade la toma de agua de los repartos de Sueño y Vista Alegre que actualmente tienen en la maestra conductora a la red de distribución de la ciudad.

Según presupuesto que he redactado para todas las mejoras que he indicado, es indispensable hacer inmediatamente, se requiere un crédito de $20.000.00 que debe concederse enseguida.

De usted atentamente.

(firmado) **M. Lombillo Clark.**
Ingeniero Jefe de Segunda Clase.

Conforme:

(fdo.) **M. Capote.**

Secretario de Sanidad y Beneficencia e interino de Obras Públicas.

El señor Secretario interino de Obras Públicas, ha autorizado al ingeniero Jefe de la provincia de Oriente, señor G. Agramonte, para hacer los gastos necesarios para las mejoras más urgentes de la Planta de Bombeo de San Juan, como son la adquisición e instalación de una caldera, un compresor y una bomba, que servirán como unidades de repuesto para los casos de descomposición o reparaciones de los aparatos existentes.

Según manifiesta el señor Agramonte el problema principal del abastecimiento del agua sigue latente y no tiene más solución que la construcción del Nuevo Acueducto, basado en el proyecto del Ingeniero señor Potter, y las pequeñas obras que se comprenden, son más bien para impedir que empeore la situación.

El submarino será el dueño y señor de los mares

Interesante artículo del Almirante Von Scheer, Generalísimo del "Hochs See Flotte", Gran escuadra de alta mar, en la batalla de Jutlandia

(Traducido por J. V. Veiga)

El submarino ha añadido un nuevo e importantísimo factor a la guerra marítimo, que no podrá pamás eliminarse, aunque el dominio de los aires por dirigible y aeroplano contribuya a prestarle más o menos eficiencia y eficacia.

Desde que terminó la guerra, las voces que tan alto gritaban condenando los submarinos como "un instrumento guerrero abominable", han empezado a hablar en tonos bien diferentes.

La "Institución del Real Servicio Unido", la asociación militar más distinguida de Inglaterra, ha otorgado un premio a C. M. Faure de la Real Marina Inglesa por su estudio sobre la influencia del submarino en las guerras navales del porvenir. Mr. Faure lo considera arma indispensable y opina que su empleo contra buques mercantes sin previo aviso, se halla justificado plenamente por las circunstancias.

"La Revue Maritime" de Francia asume un tono parecido al manifestar que "es decididamente injusto el seguir la creencia general sobre la conveniencia de insistir en que el submarino deba avisar al buque enemigo antes de lanzar su torpedo; por lo tanto el empleo de los submarinos alemanes como factores decisivos en la guerra mundial fué correcto en toda la acepción de la palabra."

La estrategia naval de Inglaterra durante la guerra, hizo que fuese suya la responsabilidad primordial del progreso del submarino como factor guerrero, y de ese modo ella misma amenazó la superioridad de su escuadra en el futuro. No puede existir la menor duda de que el desarrollo de buques sumergibles apenas ha pasado el período inicial, mientras que la navegación a través de la superficie de los mares ha llegado ya probablemente al grado sumo de su perfeccionamiento.

Sin embargo a pesar de las enormes proporciones que en tamaño han alcanzado, su vulnerabilidad persiste y como representan un valor inmenso, se impone el ejercer gran cautela en su empleo, tanto es así que la misma Inglaterra acaso se excedió en ella, como lo demostró al no querer arriesgarlos en un sólo alnce del gran juego de la guerra.

He aquí como la idea primitiva de impedir que otras naciones siguieran su iniciativa en la construcción de grandes acorazados ha resultado perjudicial a la misma nación que los originó.

Se creyó que solo unos cuantos países de los más ricos podrían permitirse el lujo de poseer tales leviatanes y que Inglaterra se mantendría fácilmente a la cabeza de todos ellos numéricamente hablando. Todas las potencias secundarias se verían imposibilitadas de competir en tan formidables armamentos y así quedaría asegurada para siempre la supremacía británica.

Los submarinos reducen a polvo todas esas conclusiones y sus corolarios. El pavor que infundía la escuadra británica como agente de combate se ha disipado. La vulnerabilidad del Imperio Insular mediante el daño que se puede causar a su comercio y la supresión del abastecimiento de sus subsistencias se ha manifestado de un modo bien patente.

No es nada improbable que en las actuales circunstancias los más irreconciliables enemigos de la inviolabilidad de la propiedad privada en alta mar se convirtieran, hasta el punto de adoptar la opinión contraria, si esto no contribuyera a enfatizar la debilidad de su situación con demasiada claridad.

El asunto que más interesaba a las autoridades navales inglesas en las primeras etapas de la guerra mundial, era el evitar la posibilidad de que se iniciase un pánico como consecuencia de la amenaza que se cernía "por debajo" de sus líneas de aprovisionamiento. Se hicieron tremendos esfuerzos para guardar las calzadas del Atlántico contra las incursiones de los cruceros armados "Dresden" y "Karlsruhe" y el Océano Indico contra las del heroico Emden. El libro de Corbett sobre la guerra naval ilustra esta fase de las actividades marítimas del modo más claro posible. Cuán infinitamente más difícil no sería la posición de una isla, que de tal manera depende de sus abastecimientos trasatlánticos como le sucede a Inglaterra, si un adversario surgiese en el Atlántico con veinte o más sumergibles, dotados de la misma o acaso de aun mayor velocidad que la poseída por nuestros cruceros al iniciarse la guerra."

Les sería posible eludir persecución sumergiéndose y no se verían embarazados por las enormes dificultades de abastecimiento de combustible con las que tanto lucharon nuestros valientes cruceros. Porque no cabe duda que nuestros submarinos demostraron que poseían ya un inmenso radio de acción y esto constituída una de sus mejores cualidades.

La causa primordial de esta circunstancias es que los motores de nuestros submarinos pueden funcionar mucho más económicamente que antes y que su construcción les evita el verse obligados a efectuar su escape en una carrera desalada a toda máquina ante el enemigo que los ataca. Aún más favorable ha de resultar en el caso de una guerra marítima contra Inglaterra, la posición de las naciones que tengan costas en los océanos o bases navales en diversos archipiélagos de que nosotros carecíamos e nabsoluto.

Hoy se conocen los puntos débiles de los submarinos, siendo uno de los principales su limitada velocidad, como se conocen los detalles que constituyen su fortaleza. Debido a la pequeña cantidad de submarinos, (unas dos docenas), con que entramos en guerra, y en atención a que nos fué forzoso improvisar la formación de una flotilla submarina sin tiempo que dedicar ya a mejoras fundamentales, ya a detenidos experimentos preliminares, los resultados que obtuvimos a pesar de tamaños obstáculos pueden considerarse como bastante memorables.

Era ante todo imprescindible aumentar su número y disminuir los días empleados en su construcción. Previendo que las hostilidades cesarían en breve solo se construyeron al principio buques de reducido tonelaje. Se les asignó la tarea, debido a su corto radio de operaciones, de efectuar sus ataques dentro de las aguas que rodean las Islas Británicas, donde sin embargo los elementos de defensa eran más fuertes y por ende estorbaban en grado poco favorable para nosotros las actividades de los submarinos.

Tan solo hacia el final de la guerra nuestros cruceros submarinos de 1,200 a 2,000 toneladas de desplazamiento aparecieron en la escena, pudiendo operar durante tres meses consecutivos sin necesidad de volver a su base para abastecerse. Su velocidad en la superficie había aumentado de 12 a 18 nudos, y sumergidos andaban de 7 a 9.5 nudos. Se dice que uno de los nuevos submarinos ingleses ha alcanzado una velocidad de 24 nudos sobre la superficie y no puede dudarse que la ingeniería encontrará medios y modos de perfeccionar aún más esta arma, no solo como destructor de buques mercantes, sino como factor de verdadera importancia en las batallas navales del porvenir.

Basta recordar los progresos hechos en cuanto a velocidad desde que los primeros buques de vapor fueron botados al agua, para convencerse de la posibilidad de que lo mismo ocurra con los sumergibles. De todo lo antedicho se desprende que las probabilidades de una defensa eficaz han de disminuir forzosamente en razón directa al aumento de las propiedades y facultades agresivas de los submarinos.

Probablemente se me responderá que un tal grado de perfectibilidad en los submarinos es del todo utópico y que concepciones de esa naturaleza no se llevarán acaso nunca a la práctica. Mi decidida opinión es que no las creo fuera del alcance y del dominio de la probabilidad y de la posibilidad.

Considero, es verdad, una utopía el pretender aumentar la potencia de una flota mediante el aumento de desplazamiento de sus unidades, y soy igualmente contrario a la opinión que sostiene ser posible el construir buques de línea del tipo que ha aparecido desde los principios de los submarinos. Como portadores de artillería de largo alcance su submergibilidad les serviría como medida defensiva, ya que en estado de submersión su arma principal les sería del todo inútil.

Es muy probable que las dimensiones de los cruceros submarinos aumenten hasta el punto de hacer posible un mejoramiento en las circunstancias de la vida de la tripulación y un perfeccionamiento en la situación que ocupen al servir los cañones, sin que esto le reste su carácter típico de buque sumergible cuya arma ofensiva primordial es el torpedo.

¿Cómo sería posible juzgar de antemano los efectos de tales progresos en la construcción de agentes eficientes para una nueva guerra naval? Solo nos es dable bosquejar por el momento un vago diseño. La eficacia en la batalla del buque de guerra de superficie pertenece al pasado. El papel decisivo en las contiendas navales corresponde a las varias unidades sumergibles.

El empleo en gran escala de grandes flotas de combate lejos de las aguas de su propia costa, está fuera de la cuestión, a causa de la dificultad de poder llevar consigo buques de poco porte para la debida defensa contra los submarinos enemigos, mientras que éstos al mismo tiempo que logren alcanzar mayores velocidades adquirirán más y más importancia como armas de ataque contra los grandes acorazados por impenetrable que sea su blindaje. La teoría táctica que pretende llegar a una decisión por medio de un combate de artillería entre buques de línea, será insostenible desde el momento en que sumergibles de gran velocidad puedan participar en la batalla sin que sea posible el estorbárselo

Los cruceros sumergibles reemplazarán con mucha más eficacia los antiguos cruceros corsarios

La transvaluación de valores que ha ocurrido en los medios disponibles para la guerra naval, (por ser hoy los mares navegables bajo su superficie como lo eran sobre ellas) coincide con la redistribución de poder entra las antiguas Grandes Potencias europeas y las nuevas Grandes Potencias del Nuevo Mundo y del Extremo Oriente, después de haberse disipado la mayor parte de la influencia política que emanaba de Europa.

Al nuevo equilibrio de Potencias pertenecen en primer lugar los Estados Unidos, Inglaterra, el Japón y también Francia si ha de realizar su ambición de igualar la predominancia militar de Europa. Gracias al Convenio militar firmado con Bélgica la costa militar francesa se extenderá desde el Mediterráneo hasta el Mar del Norte. No parece probable que Francia deje de sacar el mayor provecho posible de su posición favorable en el Atlántico, particularmente desde que se hace evidente que ha decidido apoderarse de las minas más importantes de carbón y de hierro en la Europa occidental.

Las esferas de influencia continentales que crearon las distinciones políticas en la historia del pasado siglo, no ceden el paso a otras que provienen de ultramar. Solo es posible protegerlas por media del dominio de los mares. Resulta muy justificado desde cualquier punto de vista que se considere el dudar de los designios y actos altruísticos de una Liga de Naciones en relación con un asunto de esta clase.

En el concierto de estas Potencias la Gran Bretaña no asumirá el papel importante que desempeñó como la suprema potencia naval en el antiguo concierto de naciones europeas, y la metamorfosis de los agentes de guerra marítima, como consecuencia inmediata de la política naval inglesa durante la guerra, contribuirán en lo que les toca a efectuar esos cambios fundamentales.

Es quizás posible que opiniones diferentes a las sostenidas por solo los ingleses prevalezcan en cuanto al derecho de todas las naciones que poseen tráfico marítimo a participar de los derechos a dicho tráfico en proporción a su capacidad individual, y también tal vez ocurra que la verdadera libertad de los mares se convierta un día en sonriente realidad.

Si este fuese el resultado final de la Guerra Mundial Alemania no habrá peleado en vano aunque pereció en la demanda.

Contra la elevación...

Viene de la PRIMERA página

Americano el perjuicio capital que los nuevos derechos arancelarios causarían a las industrias cubanas y al comercio americano a fin de que sean excluídos esos nuevos recargos del proyecto de ley arancelario de emergencia.

Muy respetuosamente,

Julio Blanco Herrera,
Presidente.

El DIADIO DE LA MARINA es el periódico de mayor circulación en Cuba

De la Asociación Canaria.

Celebró junta la entusiasta Sección de Propaganda, Inmigración y protección al Trabajo, presidida por su diligente Presidnte, señor Rosendo Carrillo Sanfiel y los vocales señores: Abelardo A. Puig, Sebastián Ramos Ferraz, Sebastián Padilla Perez, Juan Gil Ramírez, Tomás Hernández, Francisco Santana Torres, Francisco Rivero Hidalgo, Juan Ortega Jiménez, Ramón García Barroso y Francisco Morales Díaz.

Y los miembros del Comité Ejecutivo señores P Plácido Roche Ortega, Tesorero; Manuel García Guanche, Presidente de la Sección de Recreo y Adorno, y Secretario Tomás Cabrera y Marrero.

Orden del día de la unta:

1 Toma de posesión.
2 Acta anterior.
3 Gestiones hechas por la Sección
4 Denuncia contra el Delegado de Inmigración.
5 Comunicaciones varias.
6 Asuntos generales.

El señor Presidente expresó a la junta que a virtud de las facultades que el Reglamento General le otorgaba en su art. 36 había designado para integrar esta Sección, mediante la correspondientes nombramientos de Vocales, a los señores siguientes:

Francisco Santana Torres, Antonio Ma. Martínez Fraga, Pedro Delgado Villarreal, Cleto Guerra Vega, Pedro Montes de Oca Cárdenas, Juan Gil Jiménez, Francisco Bethencourt, Ramón García Barroso, Sebastián Ramos Ferrás, Tomás Hernández, Sebastián Padilla Jérez, Florentino Jiménez, Manuel Cruz Ortiz, Francisco Morales Díaz, Abelardo A. Puig, Andrés Jiménez León, Francisco Rivero Hidalgo y Manuel Camacho Carballo.

Acto seguido dió posesión a los señores presentes exhortándolos a realizar una fructífera labor que renueve las entusiastas campañas libradas en tiempos anteriores por los muy valiosos elementos integrantes hoy de la Junta.

Fué unánimemente aprobada el acta de la Junta anterior.

La Junta aceptó los nombramientos hechos por el Presidente de la Sección a favor de los señores Alberto Serra, y Ramiro Fors, para que representen a la Asociación Canaria en Pedro Betancourt, y Consolación del Norte, respectivamento.

Se trató sobre las gestiones que vienen realizando con lisonjero éxito los Delegados que la Sección tiene en Santa Cruz de Tenerife, Las Palmas de Gran Canaria y Santa Cruz de la Palma (Canarias) quienes vienen desarrollando una propaganda activísima y de positivos resultados para la Asociación.

Se conoció una denuncia presentada contra el Delegado de Inmigración suscripta por el Delegado a las órdenes del señor Presidente General, Dr. Ascanio. Esta denuncia es consecuencia de una inspección ordenada por el Sr. Presidente General, y en su virtud la Sección acordó inhibirse de este asunto a favor del Sr. Presidente General y Comité Ejecutivo para que por ellos sea debidamente resuelto dicho caso.

Proponer al Comité Ejecutivo, para que a la vez lo lleve a la sanción de la Asamblea de Representantes, la conveniencia de que a los Delegados en Canarias se les aumente la pequeña comisión que hoy vienen percibiendo por sus gestiones, en vista de la fructífera labor que vienen realizando.

Nombrar, por unanmidad, Vocal de la Sección al señor Jacinto Cruz y Suárez, valioso y entusiasta elemento propagador de los ideales de la Asociación Canaria desde su fundación el año 1906, y que una Comisión integrada por el señor Rosendo Carrillo como Presidente, y los Vocales señores Juan Gil Ramírez, Francsco Rivero Hidalgo, Juan Ortega Jiménez, y Abelardo A. Puig, le visiten para hacerle entrega de su nombramiento y expresarle el deseo de sus compañeros de que venga a compartir con todos las importantes labores encomendadas a la Sección.

Tratar en la próxima reunión cuanto se refiere a la reorganización de los Comités de Barrio, rándose por enterada con el mayor agrado de que el entusiasta Vocal señor Rivero Hidalgo se halla haciendo importantes gestiones para resurgir el de Jesús del Monte que fué el primer y principal baluarte que tuvo la Asociación Canaria desde sus comienzos.

Recomendar al señor Presidente que oportunamente cite a una Junta extraordinaria o haga figurar un punto en la Orden del Día de la primera Junta ordinaria, para tratar re la cooperación que esta Sección ha de prestar a la más rápida colocación de los Bonos del Empréstito de esta Asociación para fabricar su Casa de Salud.

Hacer constar al relatar esta sesión el gran entusiasmo que predominó en la misma, así como el buen deseo que demostraron todos los señores asistentes para quela Sección desarrolle una labor eficiente y de beneficiosos resultados para la Colectividad.

Recibimos la siguiente carta:

Habana, 24 de Enero de 1921

Señor Presidente de la Asociación Canaria.

Presente

Señor:

La Municipalidad de Buenos Aires, la gran ciudad hispano-americana, acaba de acordar que una de sus calles princpales lleve el nombre de "Benito Pérez Galdós". Ayer domingo, al decir del cable, se habrá descubierto la lápida demostrativa del tributo rendido al autor de los "Episodios Nacionales" por la mayor de las urbes latinas de América. Sentiríanse poseídos de legítimo orgullo los españoles habitantes en la tierra del Plata, y satisfechos los bonaerenses, siempre los primeros en el acercamiento en la exteriorización de sus amores de raza. Los vínculos entre España y la Argentina se han estrechado más...Seguramente que en la solemne ceremonia del descubrimiento de esa lápida, figuraría la Asociación Canaria, allí fundada, y la redacción de la revista "Canarias", su órgano en la prensa.

Invocando la virtud del agradecimiento, que lo mismo debe ser honroso timbre de los hombres que de las colectividades, ruego a usted, con el mayor respeto, que la Asociación Canaria de Cuba(por conducto de los señores Presidente de la de Buenos Aires y Director de la mencionada Revista, envíe un mensaje afectuoso, fiel expresión de la gratitud de los canarios de la gran Antilla, al insigne argentino, ante el homenaje ofrecido a la memoria del fecundo novelista y dramaturgo, del Maestro hispano, en una palabra.

Señor, ya que no fué realidad cuanto aquí se tratara de hacer para honrar a Galdós pobre, enfermo y muerto, al cabo, sepamos al menos comunicar nuestro reconocimiento a quienes, sin ser compatriotas del autor de "Gloria" y "El Abuelo", han podido y han querido convertir en hecho, en suceso de suma transcendencia espiritual en la vida de dos pueblos, la resultante de su admiración por el intelectual insigne cuyo nacimiento salva del olvido y hace eterno en las páginas de la istoria el nombre de Canarias, nuestro país. Tratándose de nuestro Don Benito, figura que los años agigantan, no podemos ser indiferentes o desagradecidos con los que le enaltecen enalteciéndose. El intercambio sentimental, lírico, que nada vale cuando lo aprecia el criterio estrecho de los estultos, es caudal de las naciones y es fuerza poderosa para resistir y salvarse de cualquier xtraño y poderoso egoísmo.

Muy atentamente,

Luis F. Gómez Wanguemert.

De Sanidad

INGENIERIA SANITARIA

La Dirección de Ingeniería Sanitaria ha aprobado y rechazado los planos siguientes:

Aprobados: Animas y Zulueta del señor Pedro Rodríguez; Cerro número 432 del señor Armando Calafat y 19 entre 2 y 4 del señor Luis Gastón.

Rechazados: Benavides entre Remedios y Santa Bárbara del señor Manuel Rodríguez, carece de pasillos de un metro de ancho entre ambas construcciones y Finlay número 48, de la señora María Antonia Balseiro, carece de 14 por ciento de patio.

INSPECTORES MEDICOS

En el día de ayer se han realizado por este Negociado y por el de Higiene Escolar los trabajos siguientes:

Inspección de enfermos: 21; de víveres 18; estaciones bactereológicas 64; especiales 14; órdenes a desinfección 22; estadísticas 2 y muestras de víveres 6.

Los médicos encargados del servicio de Higiene Escolar, verificaron inspección de casas para escuelas privadas y dental en escuelas públicas.

SERVICIO DE VACUNA

Durante el día de ayer se expidieron en este Servicio once certificados de embarque y los médicos encargados de la vacunación durante el día estuvieron revisando las manzanas de observación sanitaria que últimamente han sido vacunadas.

MULTAS

La Jefatura de la Policía Nacional dió cuenta en el día de ayer a la Jefatura Local de Sanidad, de haber sorprendido por las fuerzas a sus órdenes a dos pasajeros que iban fumando en el interior de los tranvías eléctricos infringiendo con ello lo dispuesto en las Ordenanzas Sanitarias.

La Jefatura Local de Sanidad, ha dejado incurso en multa a los referidos señores, así como a los conductores de ambos tranvías que se nombran José Díaz y Bernardo Ortiz Bermúdez. Además de haber sido multado se le dió cuenta al señor Administrador de la Havana Electric, para que de las órdenes oportunas tendentes a evitar que se continúen cometiendo esas infracciones.

Distinguida reunión

La elegante morada de los esposos Peón-Ardarín se vió asaltada por un distinguido grupo de sus numerosas amistades con motivo de celebrar sus días la respetable y culta dama señora Elvira Ardarín de Peón esposa de nuestro bu eamigo particular don Dionisio Peón, prominente personalidad de la colonia asturiana y de las finanzas habaneras.

La reunión fué agradable, sumamente agradable, La festejada recibió las congratulaciones y los cumplimientos más delicados.

Se hizo música. Se cantó. La notabilísima ejecutante señorita María Luisa Peón, que posée un verdadero temperamento de artista, interpretó a Bethoven, a Mendelshon y a Listz.

Es una pianista admirable, y está llamada a conquistar señalados triunfos artísticos.

Domina el piano y su técnica es precisa, justa.

Su hermana la señorita María Teresa Peón cantó una difícil Cavottina del maestro Mounod y frasea, matiza y posée una bella voz.

Fueron entusiasmadamente aplaudidas y felicitadas.

Las horas transcurrienron encantadoramente.

Hubo atenciones exquisitas, honores cumplidísimos y un "buffet" delicado variado y profuso.

Ratificamos a la señora Ardarín de Peón nuestra felicitación con motivo de sus días y al señor Peón y a sus distinguida hijas y a su cortés hermana nuestro reconocimiento.

Es un virtuoso hogar en el cual se rinde verdadero culto al Arte.

Nuestros plácemes.

PAGINA MERCANTIL

BANCO MERCANTIL AMERICANO

DE CUBA

Cuba y Amargura.

CAMBIOS SOBRE EL EXTRANJERO

	Día 26 de Enero		Día 25 de Enero	
	Vista	Cable	Vista	Cable
New York	99 ¾	100	99 ¾	100
Londres	3.85	3.86	3.82	3.83
Londres, 60 días		3.80		3.77
París	37 ¼	37 ½	37 ¼	37 ½
Madrid	69 ¾	70 ¼	69 ½	70
Hamburgo	7 ⅞	8	7 ⅞	8
Zurich	80 ¾	81	80 ½	80 ¾
Milano	20 ¼	20 ½	20 ¼	20 ½
Rotterdam	33 ¼	32 ½	33 ¼	33 ½
Amberes, florines	38 ½	39	38 ½	39
Toronto	89 ½	90	89 ½	90

COTIZACIONES DE AZUCAR

RECIBIDAS POR

MENDOZA Y CA

MIEMBROS DE

The N. York Coffee and Sugar Exch.

ENERO 26

	Abre hoy		Cierre hoy	
MESES	Com.	Ven.	Com.	Ven.
Enero			4.15	4.20
Febrero	4.25	4.45	4.15	4.20
Marzo	4.35		4.19	4.20
Abril	4.37		4.25	4.26
Mayo	4.49	4.50	4.35	4.37
Junio			4.43	4.48
Julio	4.60	4.65	4.50	4.52
Agosto		4.75	4.46	4.60
Sbre.		4.80	4.63	4.70
Octubre		4.80		
Nvbre				
Dcbre.				

BOLSA DE NUEVA YORK

COTIZACIONES DE MENDOZA Y Ca.

ENERO 26

	Abre	Cierra
Amer. Beet Sugar	46	45⅞
American Can	29⅛	29½
American Locomotive	83½	82¾
Amer. Smelting and Ref.	37⅞	38
Amer. Sugar Refg.		93½
Anaconda Copper	37⅝	38
Atlantic Gulf	68½	669¼
Baldwin Locomotive	90	89¾
Bethlhem Steel B.	56¼	55⅛
California Petroleum	36¼	35½
Canarian Pacific	115¼	115⅝
Central Leather	39½	40
Chesapeake and Ohio		59
Chi., Mil and St. Paul pref.		42½
Corn Products	q1¼	70⅞
Crucible Steel	97	94⅝
Cuba Cane Sugar com.	p3⅜	24⅛
Cuba Cane Sugar pref.	65⅞	66
Cuban Amer. Sugar New	29⅝	29½
Fisk Tire		14⅝
General Cigar		61⅞
General Motors New	14⅝	14¾
Inspiration Copper	35	34⅝
Interb. Consolid com.	5⅛	5
Interb. Consolid pref.	13½	13½
Intern. Merc. Mar. pref.	54¼	55½
Idem idem comunes	14½	14⅝
Kennecott Copper	20	19⅞
Keystone Tire and Rubber	12	11⅝
Lackawanna Steel	53	53⅝
Lehigh Valley	52½	52½
Loft Incorporated	11¼	11⅛
Lorrillard		140
Manatí Sugar		86
Mexican Petroleum	154¼	155
Midvale comunes	31¼	31
Missouri Pacif certif.	18⅜	18½
N. Y. Central	72⅞	72½
Nova Scotia Steel		34¾
Pan American	73¾	75¾
Pierce Arrow Motor	25⅜	25¼
Punta Alegre Sugar	48¼	48⅛
Reading comunes	84¼	83⅝
Repub. Iron and Steel	65½	66½
St. Louis S. Francisco	21⅛	21¼
Sinclhir Oil Consolidt.	23⅛	23⅝
Southern Pacific	97½	97½
Southern Railway com.	22⅝	22½
Studebaker	57¾	57⅛
Union Pacific	120	119⅝
U. S. Food Products Co	25	25¾
U. S. Indust. Alcohol	67⅛	67
U. S. Rubber	69¼	68½
U. S. Steel comunes	82⅛	82
Wilys Overland		8

MERCADO FINANCIERO

(Cable recibido por nuestro hilo directo.)

Valores

NUEVA YORK, enero 26.—(Por la Prensa Asociada).

Las especialidades siguieron favorecidas por los traficantes profesionales en el encalmado mercado de hoy, alcanzando alzas temporales mientras las anteriores favoritas eran relegadas a la obscuridad, cuando no eran sujetas a la presión de las ventas.

United States Steel, que durante años ha sido la que estaba a la cabeza del mercado, no respondió virtualmente a la publicación del último informe trimestral ni a las advertencias optimistas del Presidente Gary, moviéndose dentro de límites reaccionarios, y cerrando con una perída ligera.

El interés especulativo, una vez mas se concentró en General Asfalt comunes y preferidas, aumentando el constante avance con motivo del anuncio de que es inminente la adquisición de las propiedades petroleras en América del Sur.

Entre otras emisiones, a la vez firmes y fuertes, Mexican Petroleum, Texas Pacafic Coal and Oil, Studebaker, Internacional Paper y varias tabacaleras, azucareras y especialidades de cueros, transcontinentales se animaron también ascendiendo las ventas a 500.000 acciones..

La conservación del tipo del siete por ciento para el dinero no ocasionó sorpresa ninguna, en vista de la afluencia adicional de los recursos locales de los bancos, debido a la retirada de los federales. Las cotizaciones para los fondos a plazo y papel comercial también se redujeron en vista de la reducidar demanda.

Hubo nuevos notables movimientos ascendentes en el cambio extranjero, elevándose los tipos ingleses hasta las más altas cotizaciones que se vieron desde el mes de julio pasado.

Los giros franceses y belgas, aunque no alcanzaron sus más altos niveles, desde el lunes pasado también se distinguieron en el mercado. Los centros españoles y escandinavos fueron las únicas excepciones notables en el avance general. El mercado de bonos estuvo menos activo y más contraido que en ninguna otra época desde los periodos recientes.

El movimiento irregular que afecta a las emisiones de la Libertad y a las de tracción local llamaron la atención. Las ventas totales, valor a la par, ascendieron a $12.350.000.

Azúcares

NUEVA YORK, enero 26.—(Por la Prensa Asociada).

El mercado local de azúcar crudo estuvo quieto y aunque no se anunció ningún negocio exterior, era evidente que los tenedores estaban más deseosos de efectuar ventas bajo ofertas más liberales y los precios estuvieron menos tirantes. Esto con cantidades moderadas de Puerto Rico para pronto embarque se ofrecieron al equivalente de 4 3|16 centavos, debajo del precio generalmente aceptado, mientras los compradores se mantenían dispuestos a separarse. El mercado cerró nominalmente a cuatro y un octavo a 4 3|16 centavos para los de Cuba, costo y flete, igual a 5.13 y 5.21 para la centrífuga.

El mercado del refino no sufrió cambio ninguno, rigiendo el de 7.50 para el granulado fino. La demanda fué ligera y algo decepcionante con los compradores algo cautelosos debido a la incertidumbre del mercado de azúcar crudo.

El sentimiento que prevalecía en el mercado ordinario a primera hora fué causa de más generales ventas de futuros, y los precios descendieron vivamente, cerrando con bajas de 23 a 27 puntos. Las cotizaciones finales fueron: enero, 4.15; marzo, 4.19; mayo, 4.35 y julio 4.50.

MERCADO DEL DINERO

NUEVA YORK, enero 26.—(Por la Prensa Asociada).
(Cable recibido por nuestro hilo directo)

Papel mercantil, 7 1|2 a 8.
Cambios, fuertes.

Libras esterlinas

60 días billetes	3.79⅜
Comercial, 60 días billetes	3.78⅞
Comercial, 60 días billetes sobre bancos	3.79⅜
Demanda	3.83⅞
Cable	3.84⅝

Francos

Demanda	7.18
Cable	7.20

Francos belgas

Demanda	7.50
Cable	7.52

Francos suizos

Demanda	15.90

Florines

Demanda	33.50
Cable	33.60

Liras

Demanda	3.70
Cable	3.72

Marcos

Demanda	1.80
Cable	1.81

Plata en barras

Del país	99½
Extranjero	66⅞

Bonos

Ferrocarrileros	Irregulares
Del gobierno	Ligeros

Préstamos

Fijos, 60 días, 90 días y 6 meses, 6 1|2 a 6 3|4.

Ofertas de dinero

Firmes.

La más alta	7
La más baja	7
Promedio	7
Cierre	6
Ofertas	7
Ultimo préstamo	7
Aceptaciones de los bancos	5 ¾
Peso mejicano	50 ¾
Cambio sobre Montreal	11
Grecia, demanda	7.55
Argentina, demanda	35.50
Brazil, demanda	14.85

COTIZACION DE LOS BONOS DE LA LIBERTAD

NUEVA YORK, enero 26.—(Por la Prensa Asociada)

Los últimos del 3 1|2 por 100 a 92.06.
Los primeros del 4 por 100 a 87.80.
Los segundos del 4 por 100 a 87.60.
Los primeros del 4 1|4 por 100 a 88.02
Los segundos del 4 1|4 por 100 a 87.80.
Los terceros del 4 1|4 por 100 a 90.54.
Los cuartos del 4 1|4 por 100 a 88.14.
Los de la Victoria del 3 3|4 por 100 a 97.26.
Los de la Victoria del 4 3|4 por 100 a 97.30.

BOLSA DE LONDRES

LONDRES, enero 26.— (Por la Prensa Asociada).

Consolidadas	48 ¾
Unidos	65

BOLSA DE PARIS

PARIS, enero 26.—(Por la Prensa Asociada).

Las operaciones estuvieron quietas en la Bolsa hoy.

La renta del 3 por 100 se cotizó a 59 centavos 10 céntimos.

Cambio sobre Londres a 56 francos 60 céntimos.

Empréstito del 5 por 100 a 85 francos 20 céntimos.

El peso americano se cotizó a 14 francos 12 céntimos.

BOLSA DE MADRID

MADRID, enero 26—(Por la Prensa Asociada).

Esterlinas	27.72
Francos	51.35

COTIZACION DE LA PESETA

NUEVA YORK, enero 26.—(Por la Prensa Asociada).

La peseta española se cotizó a 12 centavos y 75 centésimos moneda americana

Las esterlinas avanzaron al final de las operaciones, cotizándose las letras, billetes, 60 días, 3.79 3|8; comercial, 60 días, billetes sobre bancos, 3.79 3|8; comercial, 60 días, billetes, 3.78 7|8 deman;da, 3.87 7|8; cables, 3.84 5|8.

ASOCIACION DE NOTARIOS COMERCIALES

Información sobre azúcares

ENERO 26

MERCADO DE NEW YORK

1.—Mercado quieto, dentro del declive. No se han reportado operaciones.

2.—El mercado se mantiene a la expectativa a base de 4 1|4 centavos, c. y f. Cuba, vendedores y probables compradores a 4 1|8 centavos c. y f.

Hay algunos lotes de Puerto Rico ofrecidos al equivalente del anterior nivel.

3.—El mercado está muy irregular; hay ofertas de azúcares de pleno derecho a 4 1|16 centavos c. s. y f. Los compradores se muestran interés por el momento y mantienen su política de solo ir comprando de acuerdo con sus necesidades más perentorias.

4.—Los especuladores están prácticamente retirados del mercado ante la incertidumbre del futuro.

Bolsa de New York

PRENSA ASOCIADA

Enero 26

Acciones 504.600
Bonos 12.001.000

Refino.

Este mercado está flojo e inactivo, en consonancia con el mercado de crudos. Todos los refinadores han reducido sus cotizaciones a 7.50 centavos menos 2 por 100 y aún parecen dispuestos a hacer nuevas concesiones. La demanda en vista de la actitud del mercado, es poco activa.

Futuro.

Este mercado abrió con baja de 20 a 25 puntos en relación al cierre anterior, continuando el descenso hasta el cierre que fué: enero y febrero, 4.15 a 4.20; marzo, 4.19 a 4.20; abril, 4.25 a 4.26; mayo, 4.35 a 4.37; junio, 4.43 a 4.48; julio, 4.46 a 4.60; agosto, 4.63 a 4.70. Las operaciones han sido muy limitadas.

Mercado local.

El mercado local permanece inactivo y desfavorablemente impresionado por las noticias del consumidor. En la plaza de la Habana no se han verificado operaciones.

La zafra y el tiempo.

Hasta la fecha, el número de ingenios que han dado comienzo a la molienda es de 137, contra 181 en igual fecha del año pasado; pero esto no obstante, la zafra continua desenvolviéndose muy irregular. La baja del precio contribuye en primer término a la diseminación de los colonos para efectuar sus trabajos de corte. Además, los recursos monetarios son escasos y por añadidura el rendimiento que se está obteniendo deja mucho que desear. Algunos centrales de las provincias occidentales topan con grandes dificultades para dar comienzo a la molienda. Las condiciones del tiempo son muy variables, aL temperatura no es la que corresponde a este período del año, lo que hace que algunos cañaverales aún estén en su período de crecimiento. Con tal motivo, una merma de importancia parece inevitable.

Fletes.

Este mercado se cotiza irregular, fluctuando entre 20 y 25 centavos las cien libras desde la costa norte y dos centavos adicionales para la costa sur a New York, Boston y Filadelfia.

LA IMPORTACION DE AZUCAR EN ESPAÑA

La Gaceta de Madrid ha publicado una Real Orden del Ministerio de Hacienda, cuya parte dispositiva dice así: "Su Majestad el Rey (q. D. g.), de conformidad con lo acordado por el Consejo de Ministros, a propuesta de la Dirección general de Agricultura, se ha servido disponer que se prorrogue hasta el 31 de marzo próximo el plazo durante el cual podrá importarse azúcar en España con el derecho arancelario reducido de 35 pesetas por 100 kilogramos, quedando subsistentes, en relación a la nueva fecha fijada, las prevenciones segunda, tercera y cuarta de la Real orden de 9 de junio último".

PROMEDIOS DE LAS COTIZACIONES DE AZUCARES

Estos promedios son de ventas de azúcares de la zafra de 1920-192.

Primera quincena de enero.

Habana

Primera quincena	3.8238

Matanzas

Primera quincena	3.8238

Cárdenas

Primera quincena	3.8235

Cienfuegos

Primera quincena	3.9293

Sagua la Grande

Primera quincena	3.8238

DINERO

PARA

HIPOTECAS

EN

TODAS CANTIDADES

Julio C. Granda

CORREDOR

Obrapía 33 A-6102
A-6104
A-2764

INFORMES SOBRE LA BOLSA DE NEW YORK

9.39.—No hay cambio en la situación. El mercado sigue profesional y con tendencia de baja.

2.15.—Los valores se sostienen, pero no hay animación entre los especuladores.

CARRILLO Y FORCADE.

CERTIFICADOS DE PROPIEDAD

L. Yebra y Compañía han solicitado que se les expida certificado de propiedad de las marcas de comercio denominadas El Alcázar, para distinguir vinos, licores, cervezas, sidra, cognac, ron, aguardiente y whiskey.

Angel Velo y Filgueira también solicita se le expida certificado de propiedad de la marca Las Piedras, para distinguir aguas minerales.

Igual solicitud ha presentado el señor Basilio Vázquez Martín, con referencia a la marca denominada Arki, para distinguir aguardiente, ron, alcohol, vinagre, vinos, licores, cerveza y sidra.

CONSUMO DE PESCADO

RELACION del pescado, crustáceos etcétera, que ha consumido el público de esta capital, con expresión de su valor en venta, durante la segunda decena del mes actual.

Libras	Clases	Importe
32.147	Pargos	12.559.30
275	Ribirrubias	110.00
120	Piquillas	38.00
185	Cabrillas	545.20
61.021	Serruchos	16.851.00
965	Varias	195.90
136.903	Chernas	31.625.69
124.059	Biajaibas	33.856.00
446	Huevas	223.00
601	Inferior	106.25
135	Tiburón	20.25
20	Dorados	6.00
35	Guaguanchos	12.25
300	Chicharros	75.00
5.540	Sardinas	786.75
362.752		97.098.59

Crustáceos

Libras	Clases	Importe
13.551	Camarones	3.908.75
385	Langostas	2.882.00
77	Jaibas	38.50
50	Langostinos	50.00
6.052	Cangrejos	1.503.00

Moluscos

Libras	Clases	Importe
1.615	Almejas	485.50
14	Pulpos	5.60
6	Calamares	18.00
11.700	Ostiones	97.80

Importe general	104.644.74
Importó la primera decena	103.609.77
Diferencia a favor de la segunda decena	1.034.97
Libras de pescado consumidas en la primera decena	365.523
Libras de pescado consumidas en la segunda decena	362.752
Diferencia a favor de la primera decena	2.771

ALVAREZ Y LOPEZ

Los señores Alvarez y López nos participan que han adquirido por compra, según escritura pública ante el notario de esta ciudad, licenciado doctor Gustavo Angulo, el garage y venta de accesorios para automóviles, que giraba en esta plaza bajo la razón social de Santalucía y Velilla, habiéndose hecho cargo de todos los créditos activos y pasivos de la antedicha razón social.

LONJA DEL COMERCIO DE LA HABANA

Cotización oficial del día 26 de enero.

Aceite de oliva en latas de 23 libras a 39 centavos libra.

Ajos, según tamaño, de 60 centavos a $1.25 mancuerna.

Arroz canilla, viejo, a 12 1|2 centavos libra.

Arroz semilla a 7 1|2 centavos libra.

Arroz Valencia a 12 centavos libra.

Arroz americano, tipo Valencia, no hay existencia.

Azúcar refino a 9 centavos libra.

Azúcar turbinada a 7 cts. libra.

Bacalao americano de 18 a 24 pesos caja de 96 libras.

Café Puerto Rico de 34 a 36 centavos libra.

Café país, de 30 a 36 centavos libra.

Cebollas americanas a $3.00 huacal de 45 libras.

Cebollas valencianas, a 6.50 centavos libra.

Cebollas gallegas, de 3.50 a 4.25 centavos la libra.

Chícharos, a 7 centavos libra.

Fideos del país, las cuatro cajas de 10 libras, $5 1|2.

Frijoles negros importados, de 14 a 15 centavos libra.

Frijoles negros del país, a 16 centavos libra.

Frijoles colorados, chicos, a 12 1|2 centavos la libra.

Frijoles rayados largos, a 9 1|2 centavos la libra.

Frijoles rosados a 11.50 centavos la libra.

Garbanzos, cosecha nueva, a 9 centavos libra.

Garbanzos, cosecha vieja, a 8 1|2 centavos libra.

Garbanzos mónstruos a 16 centavos libra.

Harina de trigo de 14 a 16 pesos saco de 200 libras.

Harina de maíz a 6 y medio centavos libra.

Judías blancas de 10 a 11 cts. libra.

Jabón amarillo, país, de 12 a 14 pesos la caja.

Jamones, de 30 a 60 centavos libra.

Leche condensada, Lechera y Magnolia, a 14 pesos la caja.

Leche condensada de otras marcas, de $10.00 a $13.30.

Leche evaporada de 9 a 10 pesos, según marca.

Manteca de primera en tercerola a 21 pesos quintal.

Mantequilla danesa, lata de media libra, de 52 a 54 centavos lata.

Mantequilla holandesa, latas de media libra, a 50 centavos lata.

Mantequilla asturiana, latas de media libra, a 70 centavos lata.

Mantequilla del país, lata de cuatro libras, de 45 a 53 cts. libra.

Papas americanas, en barriles, a 7 1|2 pesos el barril de 170 libras.

Maíz del Norte, a 4 1|2 centavos libra.

Maíz argentino, a 4 1|3 cts. libra.

Papas en sacos de 4 a 4 1|2 cts. la libra

Queso Patagrás, a 65 centavos libra.

Sal, a 3 centavos libra.

Tasajo punta, a 42 centavos libra.

Tasajo pierna, a 38 centavos libra.

Tasajo despuntado a 20 centavos libra.

Tocino chico a 27 centavos la libra.

Velas grandes del país a 29 pesos las

Velas americanas, grandes, a 24 pesos las cuatro cajas.

Velas trabucos del país, a 30 pesos las cuatro cajas.

Vino navarro en cuarterolas a 34 pesos.

JULIAN LLERA,
Presidente.

MENDOZA Y Co.

BANQUEROS

El hecho de ser esta la única casa cubana con puesto en la Bolsa de Valores de Nueva York (NEW YORK STOCK EXCHANGE), nos coloca en posición ventajosísima para la ejecución de órdenes de compra y venta de valores. Especialidad en inversiones de primera clase para rentistas.

ACEPTAMOS CUENTAS A MARGEN.

PIDANOS COTIZACIONES ANTES DE VENDER SUS BONOS DE LA LIBERTAD.

Obispo, 63. Teléfonos: A-5957
A-9624
A-2416

The Royal Bank of Canada

Fundado en 1869

CAPITAL PAGADO. . . . . $ 20.134.010.00
FONDO DE RESERVA. . . . . " 20.134.010.00
ACTIVO TOTAL. . . . . " 594.670.013.41

SETECIENTAS QUINCE SUCURSALES
CUARENTA Y SIETE EN CUBA

OFICINA PRINCIPAL: MONTREAL.

LONDRES: 2 Bank Building, Princes Street.
NEW YORK: 68 William Street.
BARCELONA: Plaza de Cataluña, 6.
THE ROYAL BANK OF CANADA. (FRANCE.)
PARIS: 28 Rue du Quatre Septembre.

Corresponsales en todas las plazas bancables del Mundo. Se expiden CARTAS DE CREDITO para viajeros en DOLLARS, LIBRAS ESTERLINAS Y PESETAS, valederas sin descuento alguno.

En el DEPARTAMENTO DE AHORROS, se admiten depósitos a interés, desde UN PESO en adelante.

SUCURSAL PRINCIPAL EN LA HABANA
Aguiar, 75, esquina a Obrapía.

VAPOR AMERICANO

"LACKAWANNA"

MANIFIESTO NUMERO 1.708.

Empezará su descarga en el primer espigón del muelle Tallapiedra el día 26 del corriente.

Ruego a los señores receptores se personen en mi oficina a recibir la orden de entrega de la carga, a la mayor brevedad posible. para evitar demoras.

RAMON CARDONE
Consignatario.

CUBA, NUMERO 24. TELEFONO M-4411

¡NO PIERDA SU DINERO!

Si pasa la Ley Torriente, los bancos quiebran y no cobra usted un centavo; si no pasa, termina la moratoria y ocurrirá lo mismo; le vendo valores garantizados y productivos con cheques a la par.

Informa: Mr. Porter

Galiano 56, altos, de 9 a 12 a. m. y de 3 a 5 p. m.

3285 27 e

JACINTO PEDROSO & Co.

BANQUEROS

AGUIAR 65. Habana.

Pagos por cable, giros de letras a todas partes del mundo, depósitos en cuenta corriente, compra y venta de valores públicos, pignoraciones, descuentos, préstamos con garantía, cajas de seguridad para valores y alhajas, Cuentas de ahorros.

Teléfonos A-2481, A-7452, A-2976.

La Desinfección resulta más barata que la cuenta del Doctor

Insista en que un poco de desinfectante LYSOL sea mezclado con el agua para lavar los pisos. De esta manera, las paredes, superficies cubiertas de polvo y los pisos quedarán completamente libres de microbios invisibles en el polvo y lugares sucios que el ojo sí puede ver.

Inodoros, lavaderos, caños, receptáculos de basura, rincones oscuros y alacenas o bodegas son criaderos de microbios. Haga que estos sitios se rieguen con frecuencia, mezclando el agua con unas gotas de desinfectante LYSOL.

Lysol Desinfectante

Personalmente Ud. encontrará que el desinfectante LYSOL es excelente para la limpieza íntima e higiénica.

De venta en todas las farmacias. Se usa en los Hospitales y por los Doctores.

Jabón de Tocador LYSOL Conserva la salud de la piel. La suavisa y embellece.

OUR SIGN IS OUR BOND
Lehn & Fink

Crema para afeitarse LYSOL Evita la infección de las cortadas. Conserva la navaja y brocha limpias.

EFECTOS ELECTRICOS
Y
MAQUINARIA

A NUESTROS CLIENTES

Admitimos cheques intervenidos de todos los Bancos en Pago de sus facturas

Igualmente aceptamos cheques intervenidos para abonar en cuenta sujetos a futuras compras.

MARTINEZ CARTAYA & BUENO

Habana Santiago de Cuba

C 618 1t 22 9d 23

Casa Turull

IMPORTADORES

Acidos. Sella-todo.
Aceites. Productos químicos.
Desinfectantes. Materias blanqueadores.
Esencias. Cola.
Goma Laca. Gelatina.
Pintura. Pegamentos.
Colores. Materias filtrantes.

MATERIAS PRIMAS PARA INDUSTRIAS

Thomas F. Turull y Ca

HABANA. . . MURALLA No. 2 Y 4.
NEW YORK. . 140 LIBERTY STREET.
SANTIAGO. . LACRET 47, BAJOS

2378 alt 31 e

NOTICIAS LOCALES

DEPORTES

Información CABLEGRAFICA

HIPODROMO

EL BUEN PROGRAMA DE HOY

SELECCIONES

Primera carrera: Tosca, Flewhigh y Félix M.
Segunda carrera: Molinero, Aunt Deda y Voorin.
Tercera carrera: Perigourdine, Fickle Fancy, y Scarpia II.
Cuarta carrera: Fright, Mayor House y entry de Doyle.
Quinta carrera: Buck Nail, Rey Ennis y Rhymer.
Sexta carera: Bianca, Lady, Attorney Muir.

Aunque no figuró ninguna competencia digna de especial mención en el programa de seis justas discutidas ayer tarde en Oriental Park, resultaron todas ellas muy movidas y llenas de interés por parte de la buena concurrencia que las presenció, y que gozó los reñidos finales y diversos incidentes emocionantes que acompañaron a su celebración. La carrera de bebés que ocupó el primer turno y la sexta fueron las mejores por lo reñidas y por la calidad de los ejemplares que en ellas tomaron parte.

En la denovatos discutieron el triunfo nueve de alta calidad, con Pinnacle de Harrly P. Witney, gran favorita, con motivo de sus buenas tres demostraciones anteriores, que la hacían destacarse en los cálculos como la probable ganadora, pero apesar de que en sus anteriores había logrado el segundo lugar, en la de ayer sufrió una vergonzosa derrota, no logrando figurar en ninguna parte del recorrido a tres furlongs, y para colmo de desdicha quedó fuera del dinero.

La carrera fué ganada por Birch Bark a la que ayudó, con su habitual maestría el jockey Wilson, cuando la segunda, Athgarven amenazó su triunfo en el último diez y seis avos. Hyeres logró el tercer puesto. Topt de Suite, cotizada por los books 2 a 1 y que hizo concebir esperanzas a los que le jugaron, corrió bien hasta el último diez y seis avos, donde desistió casi por completo. Birch Bark fué cotizada 6 a 1 en los books y compensó a los tenedores de sus boletos en la Mutua con 19.50 pesos por cada dos pesos. El ganador recorrió los tres furlongs en el lento tiempo de 36 [illegible]

En la segunda se dió una sorpresa con el triunfo del inesperado Sempert Stalwart, que en buena acometida final desposeyó a Marty Lou de un triunfo que parecía corresponder a la segunda, pero ésta, a pesar de su velocidad inicial dió señales de cansancio en el último diez y seis avos y duró lo bastante para quitarle el segundo puesto a Juanita III. Sempert Stalwart produjo a sus simpatizadores el buen dividendo de 43.70 pesos por cada dos pesos.

Los que siguen a los favoritos sufrieron su tercera derrota en el tercer episodio, que correspondió en buen final a la desapercibida Huntress, cuando ya parecía seguro el triunfo del favorito Nepe. Este se cansó sometiendo a Lucie May en la última curva y superó al tercero, Smite.

Huonec fué el primer favorito en anotar ganando el cuarto episodio después de soportar con gran entereza el amenazante reto final del segundo, Dr. Charles Wells y del tercero Black Top. La semi favorita de esta, Rama, arrancó mal y nunca fué factor en el recorrido.

El quinto episodio correspondió al favorito Bierman, con bastante facilidad después pue el segundo José de Vales lució en la delantera hasta la entrada de la recta final. Plantarede y Night Wind sostuvieron una reñida lucha para la posesión del tercer puesto, que alcanzó el primero por escaso margen.

La sexta y última fué para Candle Light, tercer favorito, pue pasó a Litolick y The Belgian en el poste del octavo y ganó por buen margen. The Belgian asumió una cómoda delantera pue parecía darle el triunfo, pero al final se agotó y con suerte le vuitó el segundo puesto a Sea Prince. Este fué distanciado en las primeras etapas y se repuso cobrando mucho terreno al final. El favorito de ésta, Grundy, de Armonía, no demostró velocidad en ningún momento del recorrido.

El buen programa de hoy.

La veloz potranca Fright, hija de Frizzle y Sprite, propiedad de la Oneck Stable, figura entre el grupo que irá al post para competir en el Handicap La Opinión, con premio de 1.000 pesos, a la distancia de cinco y medio furlongs la justa más importante del buen programa que ofrece la dirección de Oriental Park, para la fiesta hípica de esta tarde.

Fright tendrá que luchar contra sus temibles contrarios Mayor House, Mess Kit, Mumbo Jumbo, Polar Cubar y San Diego, y se espera que como tiene por costumbre dé nuevas pruebas de su indiscutible velocidad y consistencia, saliendo airosa de su prueba de esta tarde.

Hasta ayer, Fright, de sus cinco salidas a la pista, había ganado en dos ocasiones y ocupado el tercer puesto en las restantes. En su última del martes ocupó el tercer puesto, bien cerca del ganador Rancher y del segundo The Blue Duke. Hoy soportará 100 libras y gozará los honores del favoritismo. Mayor House hizo una buena demostración en su primera y única salida de la temporada, obligando a Belle of Elizabethtown a realizar su mejor esfuerzo para derrotarlo por muy escaso margen, y como ha mejorado desde aquella su primera prueba en Cuba, seguramente ha de ser el más formidable opositor de Fright en la justa de hoy.

Mess Kit de Armonía, hizo bastante buena demostración en su última del martes, y como la distancia de hoy le asienta mejor, se puede esperar que luzca mejor. Mumbo Jumbo ha retrocedido algo, y además llevá 116 libras que le han sido asignadas que contribuirán poderosamente a descartarlo como candidato de primera fila contra los anteriormente citados.

San Diego no ha demostrado forma en sus anteriores y nada se puede predecir sobre las probabilidades de hoy.

PRIMERA CARRERA.—3 FURLONGS.—PREMIO: 700 PESOS

Caballos.	W.	PP.	St.	¼	½	¾	St.	F.	O.	C.	Jockey.
Birch Bark	107	3	3				3	1	6	6	F. Wilson.
Athgarven	110	6	6				4	2	10	10	Eames.
Hyeres	107	2	1				1	3	3	3	Dreyer.
Tout de Suite	112	5	5				2	4	2	2	Kelsay.
Pinnacle	115	4	4				5	5	4.5	4.5	Kennedy.
Bitter Biting	107	8	7				6	6	10	12	J. Pitz.
arisco	112	7	9				7	7	30	30	Dawson.
Facenda	115		12				8	8	15	15	Tryon.
usta	115	9	8				9	9	15	15	Mc Dermot.

SEGUNDA CARRERA.—5 1|2 FURLONGS.—PREMIO: 700 PESOS

Caballos.	W.	PP.	St.	¼	½	¾	St.	F.	O.	C.	Jockey.
Sempert Stalart	105	8	10		7	5	4	1	8	8	Lancaster.
Marty Lou	105	9	2		1	1	1	2	3	3	Kennedy.
Juanita III	110	3	5		2	2	2	3	8	8	Fletcher.
Nobleman	105	7	1		5	4	3	4	10	10	N. J. Barnes.
strack	102	12	4		3	5	5	5	3	3	F. Wilson.
bbler	105	5	7		8	8	8	6	3	3	Mc Dermot.
letto	108	1	6		9	7	6	7	10	10	J. Pitz.
Galopin	110	2	3		4	6	7	8	5	6	Eames.
Golden Red	110	10	8		10	10	9	9	20	20	Tryon.
berna Brena	105	4	12		12	12	12	10	12	12	F. Hunt.
Eg	106	6	11		11	11	11	11	8	8	Francis.
n Rose	97	11	9		6	9	10	12	40	40	Burley.

TERCERA CARRERA.—5 1|2 FURLONGS.—PREMIO: 700 PESOS

Caballos.	W.	PP.	St.	¼	½	¾	St.	F.	O.	C.	Jockey.
Huntress	103	3	5		4	4	3	1	4	4	F. Wilson.
Nepe	110	1	1		2	2	2	2	1	4.5	Pickens.
Smite	105	7	9		7	6	6	3	3	4	Kennedy.
Lucie May	100	9	2		1	1	1	4	8	10	Lancaster.
Jake Feld	107	4	6		5	5	5	5	4	3	Mc Dermot.
Driffield	108	5	4		3	3	4	6	8	8	N. J. Barnes.
Miss Wright	108	2	3		6	7	7	7	15	20	F. Hunt.
Presumption	106	8	7		9	9	8	8	8	8	Francis.
lly Night	110	6	8		8	8	9	9	30	30	Peñalver.

CUARTA CARRERA.—6 FURLONGS.—PREMIO: 1.00 PESOS

Caballos.	W.	PP.	St.	¼	½	¾	St.	F.	O.	C.	Jockey.
Huonec	112	8	5		2	1	1	1	8.5	8.5	Lancaster.
Dr. Chas Wells	112	2	7		7	6	4	2	5	6	Kelsay.
Black Top	104	7	1		1	2	2	3	5	5	Pickens.
Rama	112	1	2		8	8	5	4	2	2	Kennedy.
yzane	105	4	6		4	4	3	5	3	3	Dominick.
Sunny Days	100	6	4		6	7	6	6	6	6	F. Wilson.
Sleepy Dear	106	5	8		5	5	8	7	20	20	Francis.
Automatic Red	110	3	3		3	3	7	8	20	20	Eames.

QUINTA CARRERA.—UNA MILLA 1|16.—PREMIO 700 PESOS

Caballos.	W.	PP.	St.	¼	½	¾	St.	F.	O.	C.	Jockey.
Bierman	102	8	6	4	2	1	1	1	10	7.10	M Laughin.
José de Vales	105	6	5	5	3	2	2	2	20	20	N. J. Barnes
Plantarede	110	1	1	3	5	5	4	3	4	4	Eames.
Night Wind	110	3	7	8	7	6	5	4	4	4	Mc Dermot.
Bonam	106	2	2	6	6	7	6	5	5	6	Fancis.
Constantine	105	4	8	7	8	8	7	6	10	10	Lancaster.
Miss Swepp	108	5	3	1	1	2	3	7	5	6	J. Pitz.
Truant	113	7	4	2	4	4	8	8	25	25	W. Hughes.

SEXTA CARRERA.—UNA MILLA 50 YARDAS.—PREMIO 800 PESOS

Caballos.	W.	PP.	St.	¼	½	¾	St.	F.	O.	C.	Jockey.
Candle Light	106	7	7	5	4	2	3	1	3	3	F. Wilson.
The Belgian II	114	2	4	2	2	2	1	2	2	2	Pickens.
Sea Prince	107	6	6	8	9	8	5	3	8	8	Francis.
urnley	108	3	3	6	5	5	4	4	6	6	Dreyer.
rewort	104	8	8	3	3	4	6	5	8	8	J. Pitz.
Litholick	110	4	2	1	1	1	3	6	20	20	E. Barnes.
Grundy	103	5	5	4	6	6	7	7	1	1	Lancaster.
Pierre a Feu	114	1	1	7	7	7	8	8	8	8	Mc Dermot.

La W, significa Peso; PP., posición a la salida; St., arrancada; 1|2, media milla (poste); 3|4, tres cuartos milla, st., recta F., final; O. abrió cotización;

Suscríbase y anúnciese en el "Diario de la Marina"

LA DESNUTRICIÓN
PRODUCE ANEMIA,
TUBERCULOSIS, ETC.,
TOME
HISTÓGENO
LLOPIS
Y TENDRÁ SALUD.
DE VENTA EN FARMACIAS Y DROGUERIAS.

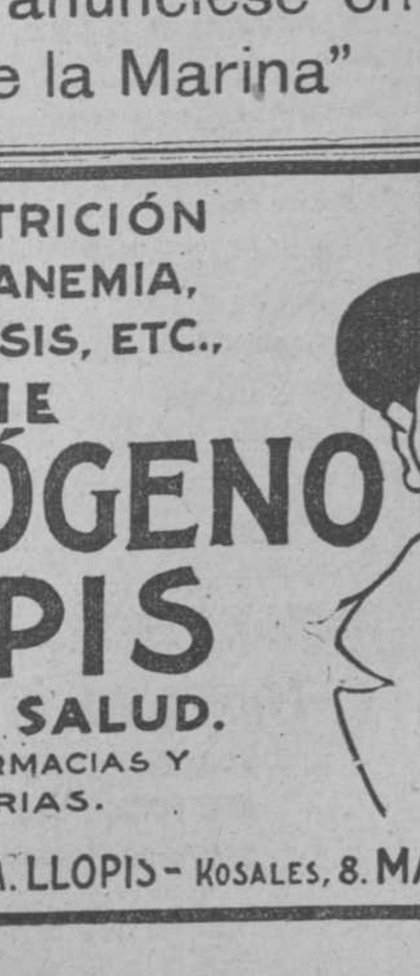

LABORATORIO DEL DR. A. LLOPIS - ROSALES, 8. MADRID.

Sobre la pista

Ayer debutó Ignacio Irure, con su potro "Facenda", nacido en el país.—"Grundy" corrió como un caballo de la bomba.—Wilson sigue endemoniado.

En la primera de ayer salió a la pista el caballo nacido en el país, que mejor aspecto tiene. Lleva como nombre Facenda y todos esperamos que "fachera" algo.

Es hijo de Duquesne, aquel prieto hijo de Broomstick y Falerna, que nos visitó el primer año, que comprado por el simpático clubman Ignacio Irure, fué cruzado con la yegua Daylight, hija del notable semental Peep O'Day y la afamada Grace Commoner.

Aunque sus padres no fueron ases, desciende por ambas líneas de ilustre familia de equinos, y tiene derecho a obtener muchos triunfos en las competencias que anualmente se celebran en el Hipódromo.

Su aspecto es bueno y tiene el mismo tamaño que los demás potros nacidos en el Norte. Su carrera ayer fué muy aceptable, y por lo tanto, luce como candidato de fuerza a vencer en el Cuban Products Stable, que se correrá muy pronto, para caballos nacidos en Cuba.

Este bombo a Irure y su caballo es enteramente gratuito, y hecho por que tanto el dueño como el caballo se lo merecen.

Birck Bark, hijo de Hells Bells o séase "Campanas del Infierno", dió un fotutazo en la primera y despertó a los confiados partidarios de Pinnacle del plácido sueño en que se hallaban entregados. Pagó a 19.50 pesos y fué la primera victoria del día para Wilson.

Athgarven" entró en placé, pagando 49.40; pago que tuve el honor de cobrar con Baltasar, que según la fama no ganaba nunca, pero tropezó conmigo y desapareció el maleficio.

Sempert Stalwart cerró como un tiro en la segunda y derrotó al agotado Marty Lou. Este alcanzó una ventaja muy grande y su victoria parecía asegurada, pero Kennedy se durmió y Lancaster, que viene mejorando, le arrebató la victoria con Sempert Stalwart.

Lucie May, como siempre, arrancó delante, pero pronto Nepe se le juntó y aparejados corrieron tres frulongs. Huntress, bien montado por Wilson, mientras tanto, iba aproximándose a los delanteros, y cuando lo soltaron en la recta, fué ganando terreno poco a poco, y a pesar de los desesperados esfuerzos de Pickens sobre el favorito Nepe, lo derrotó. Smite pudo quitarle el tercer lugar a Lucie May.

Huonec, fué el favorito de la cuarta, y fué muy jugado. Corrió espléndidamente, hizo desistir a Black Top, y al final estaba aguantado. El Dr. Charles Wells mejoró bastante y alcanzó el segundo lugar.

Bierman fué un robo en la quinta, y aunque sufrió muchas peripecias, le dió alcance a Miss Swepp, que iba en la delantera y al final se alejaba. El que dió la gran sorpresa fué José de Vales, cotizado 30 a 1, que alcanzó cómodamente el segundo lugar.

La última la ganó el afortunado Candle Light. Grundy era favorito de todo el mundo, pues si nos atenemos a su clase y a sus últimas carreras sobresalía infinitamente sobre su grupo; The Belgian II lucía como el contrario lógico. Sin embargo, Grundy llegó en último lugar, sin que yo sepa a qué achachacarlo a estas horas.

Litholick dió la norma de velocidad, perseguido por el Belga, desistiendo el primero y poniéndose en punta éste. Pero poco duró la alegría en casa de los pobres, pues se apareció Wilson con la luz de Vela, y robó la carrera. Sea Prince entró tercero y corrió colosalmente y en milla y un octavo habrá que ponerle asunto.

COMENTARIOS PARA HOY

Félix M puede vencer al pobre grupo que luchará en la inicial de hoy. Bacchanalian es el contrario más a temer. Sorthy's First tiene un chance lejano.

Cornelia C debe vencer sin gran dificultad en la segunda, pues tiene gran velocidad. Talent y Voorin son los contendientes para dar el susto.

Perigourdine, desde que lo cogió Víctor Fuentes, anda endemoniado, y luce como un robito. Princess Myrtle viene mejorando mucho y discutirá el place con Scarpia II.

Mumbo Jumbo es el lógico para la cuarta, aunque Fright le dará mucho que hacer. Mayor House si repite su última puede hacerlos peligrar.

Buck Nail puede vencer en la quinta si correr su carrera. Black Top es peligroso, aunque su última desbocada lo perjudicó mucho. Rey Ennis es muy consistente.

Attorney Muir vuelve por sus fueros en la sexta. Punctual viene mejorando y es de temer, así como Paula V.

SELECCIONES PARA HOY

PRIMERA CARRERA: 5 1|2 FURLONGS

Probable ganador: Félix M, 103.
Contendiente Bacchanalian, 101.
Con chance: Shorty's First, 101.
También correrán: Lullaby, 101; Flewhigh, 101; Tosca, 101; Ascutney, 103; Our Jack, 106; Cannon Ball, 106.

SEGUNDA CARRERA: 5 1|2 FURLONGS

Probable ganador: Cornelia C, 101.
Contendiente: Talent, 101.
Con chance: Voorin, 110.
También correrán: Molinero, 101; Aunt Deda, 111; Repeat, 103; Margerie Mignon 106; Light Fantastic, 108.

TERCERA CARRERA: 6 FURLONGS

Probable ganador: Perigourdine, 110.
Contendiente: Princess Myrtle, 104.
Con chance: Scarpia, II. 104.
También correrán: Gold Stone, 107; Kewessa, 109; Rhadames, 107; Norfolk Belle, 104; Fickle Fancy, 110.

CUARTA CARRERA: 5 1|2 FURLONGS

Probable ganador: Mumbo Jumbo, 116.
Contendiente: Fright, 100.
Con chance Mayor House, 104.
También correrán: Polar Cub, 100; San Diego, 97; Mess Kit, 100.

QUINTA CARRERA: 1 MILLA 1|16

Probable ganador: Buck Nail, 105.
Contendiente: Black Top, 112.
Con chance: Rey Ennis, 105.
También correrán Lenora, 97; Rhymer, 103.

SEXTA CARRERA: 1 MILLA 50 yardas

Probable ganador: Attorney Muir, 107.
Contendiente: Punctual, 97.
Con chance: Paula V, 107.
También correrán: Lady Hester, 99; Bianca, 107; Wilfreda, 105; Ravansea, 97; Plantagenet, 109.
Mejor apuesta: PERIGOURDINE.

SALVATOR

En el Senado

(Viene de la PRIMERA)

se comprendían en la prórroga, el doctor Dolz, agitó la campanilla presidencial y la sesión, dedicada al problema financiero, concluyó.

He aquí el proyecto de ley creando una comisión que estudie una ley bancaria que se aprobó ayer con las enmiendas que se le hicieron:

Artículo I.—Se crea una Comisión Nacional para el estudio de una Legislación Bancaria para la República.

Artículo II.—La Comisión se formará con el Secretario de Hacienda, con dos Senadores que no sean de la misma filiación política y con dos Representantes en las mismas condiciones y además con cinco personas que representen a la Agricultura, al Comercio, a la Industria, a la Banca y a los propietarios. Los nombramientos los hará el Poder Ejecutivo y los Comisionados no percibirán retribución alguna por su trabajo.

Artículo III.—La Comisión designará su Presidente y su Secretario. Este último podrá ser persona que no forme parte de la misma y en este último caso tampoco recibirá retribución a no ser la que le corresponda si desempeña algún cargo público.

Cuando el Secretario de Hacienda asista a las sesiones de la Comisión presidirá la misma, aunque no sea él su Presidente.

Artículo IV.—La Comisión presentará su informe al Poder Ejecutivo, que dará cuenta con él al Congreso juntamente con las recomendaciones que estime oportunas.

Artículo V. — La Comisión podrá solicitar de cualquier Departamento del Poder Ejecutivo que le facilite de sus funcionarios o empleados aquéllos que pueda necesitar para sus trabajos y sin que reciban otra retribución que la asignada a sus cargos.

Los servicios que preste a la Comisión se considerarán como un mérito en sus expedientes.

El Secretario de Hacienda facilitará a la Comisión todo el material que pueda necesitar.

Artículo VI.—Esta Ley comenzará a regir desde la fecha de su publicación en la Gaceta Oficial de la República y los gastos que la misma ocasione serán abonados con cargo a cualquiera suma existente en el Tesoro no afectadas a otras obligaciones.

El DIARIO DE LA MARINA lo encuentra usted en cualquier población de la República.

Es el Hierro en la Sangre lo que forma Músculos de Acero como estos.

Los Médicos explican el Secreto de la gran fuerza y resistencia de los Atletas y dicen cómo el hierro orgánico — HIERRO NUXADO. ayuda a formar la sangre sana y roja, que da vigor físico y energía.

"Parece como de Hierro."

El tocar el brazo de un hombre fuerte y vigoroso; el sentir la dureza de acero de esos poderosos músculos; el pensar en la tremenda fuerza y potencia que existe bajo un vigor semejante; todo esto viene a la mente de los hombres y mujeres anémicos cuyo organismo es físicamente inapto y debilitado.

Se necesitan hombres de vigor y energía para asestar los golpes rudos en el yunque del trabajo; no importa que se trate de un obrero o de un banquero; no hay esperanza de vencer obstáculos, a menos que el hombre sea de hierro, dispuesto siempre a luchar, y a luchar con energía!

"Actualmente hay una enorme proporción de hombres que a los 40 años han perdido la salud y que van declinando constantemente, tanto en las fuerzas físicas como intelectuales sólo porque permiten que las preocupaciones, el agotamiento, la debilidad nerviosa, y los excesos en los placeres o en el trabajo destruyan la energía que convierte el alimento en tejido vivo, músculo y cerebro," dice el Dr. John J. Van Horne, antiguo Inspector Médico y Médico Clínico del Departamento de Sanidad de la Ciudad de New York. "Y sin embargo, existen miles de hombres semejantes que observan una maravillosa transformación tan luego como obtienen la cantidad suficiente de hierro adecuado, que les dé mayor energía y resistencia. Se olvidan de sus pasadas enfermedades, recobran la energía y el despejo mental y adquieren aptitud mayor para combatir obstáculos y para soportar las exigencias del trabajo. Para formar hombres y mujeres más fuertes y sanos, que sean más aptos para vencer los obstáculos de la vida diaria, considero una necesidad que los Médicos empleen el hierro orgánico, en cada caso apropiado, que receten el HIERRO NUXADO, pues, según mi experiencia, es el mejor tónico y reconstituyente de la sangre, de entre todos los conocidos por la ciencia médica moderna."

Si Ud. no está fuerte y sano no tiene más que hacer la siguiente prueba: Vea cuánto tiempo puede trabajar antes de sentirse cansado. En seguida, tome dos tabletas de HIERRO NUXADO, tres veces al día, durante dos semanas. Luego pruebe su fuerza otra vez y verá cuánto ha ganado. Los triunfos obtenidos por muchos atletas o luchadores se deben nada más que a haber conocido el secreto de la fuerza, vigor y resistencia, que provienen de abundancia de hierro en la sangre.

Asegúrese de obtener la legítima preparación para crear Fuerzas y Robustez:
HIERRO NUXADO

Por los frontones

El nuevo frontón

DEL CUADRO.

Hace dos años y el pico del que va caminando nos enteramos los cronistas de la pelota, a la manera vizcaína, que la pelota resucitaba blanca, ágil restallante, que se cobijaría donde se cobijó, lució y enloqueció a las multitudes con las emociones intensas de sus diez primeros años. Fuimos los últimos en enterarnos; pero nos enteramos. Y como los últimos serán los primeros, los primeros fuimos en rendirle pleitesía, en aplaudirla y en enaltecerla. Y desde el primer saque de la primera década, hasta su último remate, y desde a dos años y el pico que va caminando, día por día, noche tras noche, partido por partido, tanto por tanto, terminal por terminal, redactamos crónicas y más crónicas, sobre la marcha de los partidos, en una inquietud y en un aceleramiento que a veces pone un poco de dolor en el corazón; dolor que cesa cuando el corazón se inflama de orgullo, en la satisfacción honrada y digna del deber cumplido sin humillaciones.

Cuando leímos los nombres que formaban en los cuadros, notamos en ellos la falta de pelotaris de altos prestigios, y pensamos, noblemente pensamos, en la hórrida realidad del "todo pasa". Y nos apenó la creencia natural de que unos quizá habían muerto, de que otros rodaban mundo adelante desgarrados, agotados, viejos, inútiles, arrastrando el calvario del desencanto, llorando los recuerdos de pasadas grandezas.

¡Y ningún muerto, caballeros! Ningún viejo, ni agotado, ni llorando. De entre la falange nueva, briosa, gallardísima, que actúa en Concordia surgen e ingresan su nariz sabia y su genio pelotero los clásicos, los populares, Cecilio, Vergara, Petit, Machín, Abando, Ermua y Alberdi. ¡Vaya, vaya viejitos metiendo candela! Con el cuadro que actuará en la catedral de la pelota, de Marqués González y Desagüe, surgen al brío intenso de las peleas elocuentes pelotaris que jugaron contra los más y los mejores, y que luchando bravamente, donosamente, clásicamente, se ganaron el título honorable de campeones; blasones de orgullo para la Historia de la pelota. Sería olvido cobarde y desdén cruelísimo no reconocer ni evocar con todos los respeto y todas las alegrías y todos los aplausos, los nombres egregios de pelotaris tan formidables como Andrés Trecet, Macala, Isidoro, Arnedillo, Egea, Eloy y Claudio y algunos más, que forman en la vanguardia arrolladora de este gran Cuadro. Recordad a Trecet en león, erguido, estatuario dominando toda la cancha admirado por los hombres y calificado de El Bello por las mujeres; ¡Oid como va y viene y pelotea y grita y abruma y aturde y triunfa Macala! ¡Apartaros, apartaros si no deseais acabar vuestras vidas con la tette hecha cisco, por el saque de pedrada de Isidoro, su remate mortífero, su pared chiquita sin bote! ¡Ved como se levanta el público electrizado, cautivado, arrastrado por el terror, viendo a Eloy salir volando para robar con la velocidad de su saque ocho tantos seguidos para ganar aquel partido de 22, él, por 29, Macala, que se quedó en 29! ¡Cuidado, mucho cuidado; ese pequeño, ese humilde, ese que le dicen Claudio, es un pequeño y un humilde, que se vuelve loco y loquea que loquea, se mete de pronto en revolución y resta a Isidoro y resta a Esdosa y se lleva el resto para el cesta! ¿Desean ustedes algo más? Pues bien; ahí van don Tomás Bustíndez y Górdales, un gordo que vuela, un zaguero colosal; el que se sostuvo perdiendo y ganando contra esas tonterías que se llamaron Trecet y Navarrete y que ha dos años aun jugó partidos formidables contra Eguiluz y contra los Cazalis, en la Habana. ¡Y Ricardito Irún, que llegó bueno, tantas gracias de Méjico! Ricardo Irún es de los míos; de los belmontistas; nada de correr, todo parar en siete cuadros; coger bonito, pegar suave, dar pared y pared, abrir la pelota y llevarla al lugar donde no pueden llegar los galgos; esto es, rematar sin vuelta, sacar sin vuelta; parar, cojer, rematar, hacer el tanto; no matar en vano peloteo a los gigantes de la zaga. Lo que dolorosamente va desapareciendo de la pelota.

Algo más interesante por lo inmensamente artístico: Emilio Egea; no es vasco; es de la tierra de la bendita Pilarica; delantero que juega a la pelota con la misma gracia y la misma gentileza con que bailaría una jota de su tierra, heroica mil veces. Siempre fué delantero de alta categoría. Siempre lució como los más grandes. Una tarde, en Concordia ensayaba; a una pelota violentísima, cruzada, de Isidoro, salió pared arriba, y con los dos pies pisando la lanza de la corta-falta, restó y desde allí remató sin vuelta; antes de caer en la cancha había rematado el tanto; otra noche, en Méjico, a un remate incogible por lo abierto y bajo y rápido, saltó a la arena, desde la arena voló al tablón, donde se asoman los de la cancha, y desde allí, erguido y estatuario, remató el tanto como un **angelo.** ¡De Aragón tenía que ser! Estos son los ancianos, los agostados, los cansinos. ¡Qué **viejitos,** caballeros!

Hay más; son varios y de juego variado los que forman en el Cuadro de la Catedral; pero como no los conozco, pongo punto en boca y a otra cosa. Entre estos viejos formidables y aquellos jóvenes briosos, águilas casi todos, revolotean dos **pitirris cubiches** de los cuales esperamos que den su picada boba en las crestas de las águilas. Ruiz y Gutiérrez. De Ruiz ya os dije que era menudo; pero rabioso; simpático y pícaro de buena ley. Y que en Méjico trajo al garate a las altas categorías; Gutiérrez es otra cosa; le he visto jugar en Cienfuegos un partido con arrogancia de gran profesional. Su fuerza, su arranque y su facultad, pueden elevarlo a la categoría del estilo de mi cariñoso amigo el Mayor de los Irigoyen.

Esta gran falanje abatirá y será abatida en el "Nuevo Frontón", bajo la dirección del señor Otegui, Intendente del cuadro. No se nada de su vida de pelotari; pero me consta que a dicho señor le sobran condiciones de seriedad, de energía y de habilidad para desempeñar cargo de tan alta responsabilidad. Le respalda su hombría de bien, el respeto, el atacamiento de los pelotaris y el prestigio de la nueva empresa.

Y ya que hablamos largo del Nuevo Frontón, de su valioso cuadro y de su Intendente agregaremos: que con cuatro pelotaris medianos se hacen partidos superiores. La cosa está en casarlos bien. Y eso de que a un pelotari fenómeno sea difícil casarle partidos de lucimiento resulta un cuento de esos de andar a gatas por casa. Cuanto más grande sea el juego de un pelotari, más dificultades se le pueden poner en los casorios.

Y más ná.

DON FERNANDO.

NUEVO FRONTON

PROGRAMA OFICIAL

Viernes 28

Función Benéfica

PROFESIONALES

Primer Partido:
Egea y Marcelino. A sacar del 9.
riaza y Marcelino. A sacar del 9.
Primera Quiniela:
Emilio, Salazar, Oscar, Elías, Angel y Chileno.

AMATEURS

Segundo Partido:
Miguel de Cárdenas, Mario G. Mendoza y Carlos Cortázar, contra Lerma nos Tabernilla y Faustino Masjuan.
Segunda Quiniela:

Sábado 29

INAUGURACION OFICIAL DE LA TEMPORADA

Primer Partido:
Juanín y Chileno, contra Emilio y Egozcue. A sacar del 9.
Primera Quiniela:
Escoriaza, Egozcue, Chileno, Elías, Alfonso e Irún.

Segundo Partido:
Erdoza Menor y Anzola, a sacar del 10, contra Claudio, Arnedillo y Goena. A sacar del 9.
Segunda Quiniela:
Egea, Eloy, Trecet, Marcelino, Erdoza Mayor e Isidoro.

Domingo 30

Primer Partido:
Alfonso y Oscar, contra Irún y Salazar. A sacar del 9.
Primera Quiniela:
Emilio, Salazar, Angel, Juanín, Chileno y Escoriaza.

Segundo Partido:
Isidoro y Ansola, contra Claudio y Marcelino. A sacar del 9 y medio.
Segunda Qiniela:
Elloy, Trecet, Goenaga, Arnedillo, Marcelino y Erdoza Mayor.

Suscríbase al DIARIO DE LA MARINA y anúnciese en el DIARIO DE LA MARINA

JAI-ALAI

LOS PAGOS DE AYER

PARTIDOS

1º. $ 4.79
2º. $ 3.32

QUINIELAS

1ª. $ 3.59
2ª. $ 4.18

La discordia concordiana de la noche del miércoles se inicia con un partido de 25 tantos, que resultó emocionante y movido, por los emparejamientos y la mar de vueltas al mundo que dieron los cartones.

Lo disputaron, a ratos bien y a ratos regularmente, los blancos, Baracaldés y Abando, contra los azules Irigoyen Menor y el gran Molinero Larrinaga, que cuando se cansa de moler baja a la Habana y va cantando por las ruidosas calles: ¡Flores, flores!

Con avances y retrocesos, briosos ataques y defensas, todo bien organizado y mejor desarrollado, surcaron la primera decena con tres igualas alarmantes; en una, en dos, en tres y en nueve. Pusieron los cuatro la proa al veinte pelao, abordándose por igual en once, en trece, en diecinueve y en veinte; en la primera, los azules, por detrás; en la segunda, los azules, por delante.

Creíamos que la cosa iba a seguir; pero Baracaldés se empeñó en salvar el partido metiéndose a pelota forzada con la diestra y la diestra resultó una macabra siniestra; nos dió cuatro cantillazos que nos aplastaron la "tette".—¡Qué horror!

—¡Calderas, por Dios!

Irigoyen, muy bien; mejor que Baracaldés; y Larrinaga mejor que abando. Abando no estuvo mal. ¡Qué va, qué va!

Boletos blancos: 487.
Pagaban a $3.03.
Boeltos azules: 296.
Pagaron a $4.79.

Primera quiniela.

	Ttos.	Btos.	Pagos.
Cecilio	4	676	5.45
Larruscain	6	1024	3.59
Ortiz	0	1005	3.66
Lucio	3	644	5.72
Irigoyen menor	3	488	7.55
Higinio	2	499	7.38

Ganador, LARRUSCAIN. Pagó a $3.59

En la intrincada combinación del segundo, de treinta tantos, entraron los respetables mimbres de los blancos, Amoroto y Teodoro, contra los azules, Salsamendi y Cazalis Menor.

Comienzan. Comienzan jugando a la pelota como cuatro campeones de los más caros; de a dos mil del ala por mes. Se dan dos bonitas igualadas; la primera en dos, la segunda en cuatro. Y entonces cuando Salsamendi se cuaja en toda su salsa. Y es entonces cuando Segundón, el zaguero del tupélanza, sale cantando bonito, pregonando la tela de verano, la tela blanca, a dos varas largas por un nikel.

Y los azules usando, abusando, tratando a puntapiés con bota de puntera cuadrada, subiendo, subiendo tanto que llegaron a creer que los blancos no existían; blancos nominales; blancos utópicos, blancos desleídos, blancos ineptos, blancos **senisos.** Y los blancos, de verano. O lo que es igual, en 13, cuando los pegantes, atropellantes, dominantes y déspotas, tenían unos 20 miserables.

Los blancos regresan del veraneo. Llegan buenos, rosados, frescales. **Ritornan** vencedores. Se calientan; analizan lo vergonzoso del descalabro y salen largando metralla que pone en corre-corre al bando azul. Salsa no está en casa. Segundón no ve. Los blancos suben, vuelan, llegan, se acercan, igualan en 22. De los bancos del claustro salen rugidos de león. En 23 repiten la igualada. Mas la bromita pesada, lingotuda, no pasó de ahí. Cazaliz, virando el tupé, dió la última carga, carga brillante y mandó a cobrar a sus admiradores. Llegó al 30 pelao. Los blancos se quedaron en 25. Teodoro, generalmente regular y pifión. Amoroto muy bien, en coloso, hasta la igualada. Después tocó el tambor de granaderos. Salsa bien y Segundón, salvo el ocaso de los dioses, requetebién.

El sube y baja fué "maledetto".
Boletos blancos: 566.
Pagaban a $4.17.
Boletos azules: 724.
Pagaron a $3.32.

Segunda quiniela.

	Ttos.	Btos.	Pagos.
Salsamendi	1	489	6.86
Argentino	1	532	6.30
Amoroto	1	630	5.32
Gómez	2	696	4.82
Gabriel	6	802	4.18
Navarrete	5	798	4.29

Ganador, GABRIEL. Pagó $4.18.

D. F.

Jueves 27 de Enero de 1920
Primer partido a 25 tantos
Ortiz y Alberdi, Blancos
Larruscain y Jáuregui, Azules.
A sacar del cuadro 9 y media con 8 peloas finas

Primera quiniela a 6 tantos
Larrinaga, Higinio, Abando, Baracaldés, Lucio e Irigoyen menor.

Segundo partido a 30 tantos
Cazaliz mayor y Altamira Blancos
Echevarria y Gómez Azulez.
A sacar todos del cuadro 9 y media con 8 pelotas finas

Segunda quiniela a 6 tantos
Cazaliz menor, Lizárrafa, Teodoro, Machín Argentino y Amoroto
Empezará a las 8 y media p. m.

Es un misterio

Lo que a diario sucede en una casa de la calle de Neptuno; allí a todas horas se agolpan centenares de damas lujosamente ataviadas. Sólo ellas saben lo que allí ocurre y es de notar que esa masa de elegantes agolpada frente a la casa se disputan su llegada para entrar al interior de la misma. ¿Qué sucede? Que todas están impacientes, pues temen que se acaben las muestras gratis de "Esmalte Misterio," para las que regalan en la Gran Peluquería de señoras de Juan Martínez, Neptuno, número 81.

El famoso esmalte "Misterio" es superior a todos sus similares, da a las uñas un pulimento inalterable, fino y duradero.

Para evitar aglomeración en la peluquería se reparten millares de muestras en "Bohemia", Neptuno 67. Depósito Neptuno 81.

Alt.

Anuncios clasificados de última hora

ALQUILERES

CASAS Y PISOS

HABANA

Se gratificará con 100 pesos a quien facilite o ceda en condiciones, en el presente mes o próximo febrero, una casa moderna y fresca, con cuatro o cinco habitaciones y buenos servicios y alquiler de 150 a 300 pesos, en el perímetro del Malecón a Carlos III, Reina y Muralla hasta Oficios o en la calzada de Jesús del Monte, desde Santos Suárez a San Mariano. Garantías y forma de pago las que se deseen. Informes en Teniente Rey, 25, esquina a Aguiar.

3673 30 en

A las Compañías y Sociedades. SE ALQUILA

la casa calle Narciso López, número 2 y 4, antes Enma. Esta gran casa de tres pisos y planta baja, mide 600 metros cuadrados, con tres partes: a San Pedro, Enna y Plaza de Armas, ofreciendo desde su interior hermosas vistas al muelle general, antes Caballería, su hermosa entrada del puerto, Castillo, Casa Blanca y plaza de Armas: en una palabra, es lo más pintoresco, higiénico y fresco de la Habana, acabada de pintar, en todo su interior, se alquila toda junta, por pisos o la mitad de cada piso. En el mismo edificio también se alquilan casas a familias de buen gusto. Estas casas se componen de sala, tres cuartos, comedor, cocina, baño y demás servicios, todos los cuartos, sala y comedor dan a la calle. Si usted quiere vivir satisfecho pase a ver esta casa. En la misma informan en el entresuelo.

3717 5 feb

PARA ALMACEN

u otra industria, se alquila la casa acabada de fabricar, Habana, 150, entre Muralla y Sol. Es un salón bajo y otro alto, de 450 metros cada uno. Informan: Muralla, 16.

3684 5 feb

Muy céntrico: se cede un hermoso local propio para oficinas o despacho. Darán razón: señor R. Coronas, San Rafael, 2, barbería, Inglaterra.

3702 29 en

VEDADO

Se alquila un bonito local en el punto más céntrico del Vedado, propio para peluquería o víveres finos. Calle 17 y D. Informan en la Ferretería.

3657 30 en

JESUS DEL MONTE, VIBORA Y LUYANO

DUREGE, 65, ENTRE SANTA EMILIA y Zapotes, media cuadra de Santos Suárez. Se alquila compuesta de portal, sala, hall, siete cuartos, cuarto de criados, garage, dos hermosos baños y baño de criados, con dos patios. Informan en Acosta, 47. Teléfono M-3275.

3728 30 en

HABITACIONES

HABANA

Obrapía, 98, altos del Refrigerador Central", se alquilan espléndidas habitaciones. 25 pesos, con lavabos, agua corriente, luz eléctrica toda la noche, limpieza etc., a oficinas u hombre solo. Moralidad. Informes: portero.

3722 29 en

SE ALQUILAN DOS CUARTOS Muy muy frescos, con pisos de mosaico y con su cocina, luz eléctrica, en casa de una familia. Se desean personas de mucha moralidad. No se admiten animales Dolores y Enamorados, bodega.

3723 30 en

EN GALIANO, 68, ALTOS, CASA DE familia de moralidad, se ceden dos habitaciones amuebladas a matrimonio o persona sola.

3725 5 feb

Suscríbase al DIARIO DE LA MARINA y anúnciese en el DIARIO DE LA MARINA

SE NECESITAN

CRIADAS DE MANO Y MANEJADORAS

MANEJADORA BLANCA O DE COlor, se solicita, que sea formal y que tenga práctica. Sueldo 30 pesos ropa limpia y uniformes. 23 y 2, Vedado.

3706 30 en

SE SOLICITA UNA SEÑORA JOVEN para la limpieza de siete habitaciones, para trabajar de ocho a once de la mañana. En Muralla, 51, altos. Se piden referencias.

3720 30 en

SE SOLICITA UNA CRIADA DE MAnos que sea joven y peninsular, no tiene que hacer habitaciones de dormir. Sueldo 30 pesos y ropa limpia. Para informes, de 9 de la mañana hasta las cuatro de la tarde. Calle 4, número 45, esquina a 19, Vedado.

3719 29 en

COCINEROS

SE SOLICITA UN BUEN COCINERO: Buen sueldo. Gervasio, 60.

3711 29 en

CHAUFFEURS

SE SOLICITA UN BUEN CHAUFFEUR peninsular, que haya manejado máquina europea, para trabajar un Minerva. Sueldo 120 pesos secos. Si no tiene recomendaciones, que no se presente. Informan en Zulueta, 36-C. De 9 a 11 y de 3 a 5 de la tarde.

3718 29 en

VARIOS

Para una finca de dos caballerías se solicita una familia que tenga no menos de dos hombres inteligentes en toda clase de cultivos y muy laboriosos. Hay cultivado como media caballería, muchos animales mayores y enseres y un espléndido terreno para producto. Con buenas referencias y reuniendo las cualidades anotadas se le hace liberal oferta con contrato. Si no reúne esas cualidades no se presente, pues se requiere prueba para hacer contrato en firme. Dirigirse a J. Martínez Torres, Concordia, 161-B, altos, entre Oquendo y Soledad.

SE SOLICITA UN SERENO QUE tenga buenas referencias. Informes en Mercaderes, 13, altos.

3712 29 en

SE OFRECEN

CRIADAS DE MANO Y MANEJADORAS

SE SOLICITA, CON REFERENCIAS, una manejadora de color, para un niño de dos años. Sueldo $30. San Lázaro, 484, bajos.

G 30 e

SE SOLICITAN DOS CRIADAS: UNA para cuartos, que sepa zurcir, y otra para criada de mano. Sueldo 30 pesos a la primera y 25 a la segunda. Calle B, número 22, entre 13 y 15.

3521 30 e

CRIADA DE MANO, SE SOLICITA en Villa Josefina, Calzada esquina a I. Teléfono F-1439.

3613 30 e.

CRIADA DE MANO: EN A, 205, SE necesita una, que pueda presentar recomendación. Buen sueldo. Hora para tratar de la colocación: de 9 y media a 10 y media a. m.

3627 30 e

SE SOLICITA UNA MUCHACHITA, para manejar un niño de un año y ayudar algo a la limpieza. Sueldo convencional. Santa Catalina, 1 3|4, esquina a San Pablo, Cerro.

3658 29 e

SE DESEA COLOCAR UNA SEÑORA peninsular de criada de manos entendiendo de cocina. Tiene un niño de ocho años, no molesta; en la misma hay una señora que se coloca de cocinera o de criada de manos. No duermen la colocación. Informan Factoría 17.

29 en

UNA MUCHACHA DESEA COLOCARse de criada de mano o manejadora. Tiene quien responda por ella. Dirigirse a [illegible], 26.

3732 27 en

CRIADAS PARA LIMPIAR HABITACIONES O COSER

DESEA COLOCARSE UNA MUCHAcha de criada de cuartos y criada de manos, siendo poca familia, y de manejadora para una niña de dos a tres años. Sueldo, según convenga. Desea casa de moralidad. Calle 18, esquina a 15 altos, Vedado.

3703 29 en

CRIADOS DE MANO

SE DESEA COLOCAR UN BUEN CRIAdo fino. Es práctico en el comedor. Ha trabajado con familias muy conocidas y tiene muy buenas referencias de las casas donde trabajó. Informan en el Teléfono F-1586. Vedado.

3727 29 en

COCINERAS

SE SOLICITA UNA COCINERA, blanca, para una familia muy corta. Precisa tener buenos informes. Pagan buen sueldo. Informes en La Moda Americana. San Rafael, 22, esquina Amistad.

3624 1 f

SE DESEA COLOCAR UNA COCINERA peninsular, para casa de comercio o particular. Sabe cocinar a la criolla y española. No sale fuera de la Habana, ni duerme en la colación. Domicilio: Apodaca, número 17, altos.

3715 29 en

CRIANDERAS

SE OFRECE UNA CRIANDERA DE mes y medio de parida. Puede verse su niña. En 17, entre 18 y 20. Solar de las Palmas, Vedado.

3705 31 en

CHAUFFEURS

CHAUFFEUR, JOVEN, ESPAÑOL, SE ofrece para ayudante de un caballero, por desconocer el tráfico de la ciudad. Con título de lo mismo. Práctico en el manejo de máquinas de cambios. Sin pretensiones y deseo casa seria. Tengo referencias. Informan: Dulcería Valbuena, Reina y Belascoaín, Teléfono M-3091. Preguntar por Freire.

3734 27 en

TENEDORES DE LIBROS

TENEDOR DE LIBROS SE OFRECE para llevar la contabilidad una o dos horas por la noche. Me hago cargo de trabajos de escritura a máquina. Señor Heredia, Teléfono A-8881.

3730 30 en

VARIOS

RESUELTO EL FANTASMA DE LOS alquileres que, desgraciadamente, padecemos, habiendo tantos terrenos en las cercanías de la ciudad. Manuel Pérez, de Sol, 110, carpintero especial constructor de casas de madera montadas arriba de pilares, dará todos los informes de su conducta, con todos los detalles, estando capacitado para construir un pueblo de mil casas. Piensen, calculen, que este es un negocio legal, práctico, mejor que los bancos, hipotecas; sólido y honrado, que no espera moratoria. Construiré lotes de veinte casas, entregadas en el plazo de dos a tres meses. El constructor es serio, constante y cumplidor. Sólo necesito recursos para hacer frente a materiales y jornales.

3605 30 en

JOVEN, CON REFERENCIAS QUE SE desearen, y buenos conocimientos de contabilidad, se ofrece para correspondencia en español e inglés. Desea trabajar en firma seria únicamente. Dirigirse a J. C., Apartado número 1629.

3688 29 en

SE OFRECE UN ESPAÑOL, DE MEdiana edad, para restaurant. Lo mismo para la cocina que para el comedor. Tiene buena garantía. Informan en Teniente Rey, 87.

3716 29 en

COMPRA Y VENTA DE FINCAS Y ESTABLECIMIENTOS

COMPRO CASA EN LA VIBORA DE San Francisco a Carmen y de San Lázaro a Calzada, de 8.000 a 10.000 pesos. Villanueva, Teléfono I-1312. De 12 a 1 de la tarde.

3681 29 en

URBANAS

Renta 280 pesos mensuales. Vendo casa de dos plantas, en 30.000 pesos, mitad en hipoteca y la otra mitad una parte efectivo y otra cheque del Banco Español o Nacional. R. Hermida, Santa Felicia, 1, entre Justicia y Luco, Jesús del Monte.

3695 1 feb

LUYANO: CERCA DE HENRY CLAY, a una cuadra del carro, se vende una casa, construcción moderna, cielos rasos, de esquina, con sala, comedor, 4 cuartos, cocina, patio y servicios, rentando 80 pesos. En 8.000 pesos. En Reforma y Santa Ana, se vende otra con portal, sala, comedor, tres cuartos, gran cocina, gran patio y servicios, rentando 75 pesos, en 7.500 pesos. Se deja en hipoteca. En Santa Felicia y Guasabacoa, se vende un solar de 640 varas, a 7 pesos la vara, referencias su propietario, L. Aranguren, Bernaza, 57, altos.

3677 3 feb

POR CHEQUES BANCO ESPAÑOL, sin descuento, doy casa en el mejor y más céntrico punto de la Víbora, por menos de su valor en tasación; otra más chica, esquina Vedado, igual forma de pago. Sólo hasta el 30. Rodríguez, Empedrado, 30.

3728 30 en

SOLARES YERMOS

Puede usted ganar 10.000 pesos en tres o cuatro meses, con la diferencia de precio. Le vendo seis solares en la calzada de Infanta, que hacen esquina, con sólo 10.000 pesos en efectivo y el resto a pagar muy cómodamente. Informan en Manrique, 96.

3685 5 feb

RUSTICAS

Se arrienda una finca para vaquería, de más de una caballería, con casa de vivienda, establos para vacas y agua corriente, al lado de los tanques de Palatino. Informan por la mañana, en la Quinta Palatino, Cerro.

C 604 ind 27 en

ESTABLECIMIENTOS VARIOS

ATENCION: SE VENDE UNA VIDRIERA de tabacos y cigarros, en buenas condiciones. Está bien surtida y tiene buen contrato. No se trata con corredores, sino con el interesado. Informan en San Nicolás, número 7, entre Lagunas y Animas. José.

3707 30 en

SOCIEDADES Y EMPRESAS MERCANTILES

BALNEARIO MARTIN MESA

AVISO

Por orden del señor Presidente se convoca a todos los señores accionistas para la Junta General Extraordinaria que celebrará esta Compañía, el día 2 de febrero próximo venidero, a las tres de la tarde, en el edificio del Banco Nacional de Cuba, Departamento número 350, para tratar de la liquidación y disolución de esta Compañía y venta de sus propiedades, advirtiendo que para que puedan los accionistas concurrir a la Junta será preciso que depositen sus acciones en Secretaría con veinticuatro horas de anticipación, por lo menos, a la fecha fijada para su celebración, así como que para tomar acuerdo será necesaria la concurrencia de los dos tercios del número de accionistas y las dos terceras partes del capital.

Fernando García Kholy,
Secretario.

3724 27 en

DINERO E HIPOTECAS

CHEQUES INTERNACIONAL

Una firma comercial tomaría hasta 80.000 pesos en cheques intervenidos del Banco Internacional, con 25 por 100 de descuento, pagando en giro por un año, sin interés. Escriba directamente a M. Garrett, Apartado número 431.—Habana.

3708 29 en

Deseo colocar en primera hipoteca las siguientes partidas: dos de cincuenta mil, diez mil, ocho mil y siete mil. C. C. Calahan, Manzana de Gómez, Departamento 262. Teléfono A-9682.

3701 29 en

EN CHEQUES DEL BANCO ESPAÑOL por su valor, doy acciones de las mejores y conocidas compañías cotizables en Bolsa, bajo tipo. Véame pronto. Emilio Rodríguez, Empedrado, 30.

3729 30 en

En efectivo: Tomo 45.000 pesos al nueve por ciento anual; 22.000 al diez por ciento; 19.000, al ocho por ciento; 12.000, al catorce por ciento. aGrantía propiedades urbanas. R. Hermida, Santa Felicia, 1, entre Justicia y Luco, Jesús del Monte.

3695 1 feb

DINERO PARA HIPOTECAS

Compramos casas y solares.

IBARRA Y PORTAS

Oficios, 16.—Teléfono A-4952

31 30 en

AL COMERCIO QUE TENGA CUENtas con los bancos afectados: Tengo por encargo de varios cliente, cheques para comprar con ellos mercancías de todas clases o casas, solares, automóviles para colocar en pagarés o hipotecas. Justo Candales, Carmen, 6-A. Teléfono M-4153.

3691 5 feb

A LOS QUE DEBAN AL BANCO: TENgo varios creques de distintos bancos Nacional. 4.000, 1.338, 1.617, 850, 700 y 344 pesos. Español: 5.000, 15.000, 3.000 800, 180 y 437 pesos. Internacional: 10.000 pesos. Trato directo con los compradores. También tengo cantidades para pagarés o hipotecas. Justo Candales, Carmen, 6-A Teléfono M-4153.

3693 29 en

TENGO PARA HIPOTECAS 6.000 y 17 mil pesos, que se ofrecen al doce por ciento. Informa: Villanueva. Teléfono número I-1312. De 6 a 8 de la tarde.

3682 29 en

ENSEÑANZAS

ACADEMIA "MODERNA"

DIURNA Y NOCTURNA

Para ambos sexos.

REINA, 76. TEL. A-7575.

GRAN PLANTEL DE ENSEÑANZA MERCANTIL E INSTRUCCION PRIMARIA

Padres de familia: Si ustedes quieren dejar a sus hijos una herencia inagotable, mándelos a estudiar la carrera mercantil a esta Academia. Nosotros hacemos, en muy poco tiempo, a sus hijos, expertos peritos mercantiles. Pidan informes de nuestro departamento de internado. Visítennos.

3694 30 en

MISCELANEA

LLAME AL I-1064 ó A-6547

si necesita arreglar o limpiar su cocina o calentador de gas. Hacemos instalaciones eléctricas. Fernández y Hermanos. Rosa Enríquez, 85, Luyanó.

3649 3 f

SE VENDE, EN CAMPANARIO, 59, altos, una división de cristales, tamaño 5 por 3.

3704 2 feb

SE VENDE UN DOBLADILLOR NUEvo, sin estrenar, en Manrique, 62. Informan a todas horas.

3731 29 en

PARA LAS DAMAS

SOMBREROS DE LUTO

Por no tener donde exhibirlos, se detallan sombreros de crespón, acabados de recibir de París, al precio de costo, uno solo o toda la partida. Calle Gervasio, 160-A, bajos, entre Reina y Salud. Teléfono M-4146.

3647 3 f

Dobladillo de Ojo hecho con todo esmero y gusto y pronto. En Paula, 18, altos. Confecciones, bordados, sombreros.

3662 3 feb

AUTOMOVILES

BUENA OPORTUNIDAD: SE VENDE un Vilisnay, carrocería, capó y radiador especial. Todo en muy buenas condiciones. Magneto Eisman, blindado. Para verlo: Séptima, número 92, Vedado. Manuel S. García So. 12 meridiano.

3714 30 en

AUTO "COLE" SIETE PASAJEROS, acabado de pintar, en magníficas condiciones, motor a prueba, lo doy baratísimo, o lo cambio por cuña chica. Teléfono 7005. De 11 a 1.

3769 3 feb

MUEBLES Y PRENDAS

SE VENDE JUEGO MIMBRE CON cretona, moderno; otro recibidor de cuero; un juego comedor marquetería nuevo; escaparte lunas modernista; cama blanca, lámpara de sala, cinco luces; otra de saleta; un vajillero tres cuerpos, 35 pesos; un sillón de barbero un piano, mesa noche, mesa comedor. Un piano. San Miguel, 145.

3687 5 feb

Crónica Católica

Excursión Eucarística a Güines

¡VIVA JESUS SACRAMENTADO!

Las Marías de los Sagrarios invitan a todos los amantes de Jesús Sacramentado a la Excursión Eucarística que, con el favor de Dios, intentan realizar el día 30 de Enero, quinto domingo del mes, a la villa de Güines.

Será presidida por el Excmo. y Rvdmo Monseñor Pedro G. Estrada, Obispo de la Habana y se ajustará al siguiente

PROGRAMA:

Salida de la Estación Central á las siete menos cuarto.

Llegada a Güines a las ocho y media.

Desde la estación de Güines irán los excursionistas procesionalmente, precedidos del estandarte de las Marías y cantando himnos religiosos, hasta la Iglesia Parroquial.

Inmediatamente dará comienzo la Misa, que celebrará nuestro amadísimo Prelado Diocesano, durante la cual dirigirá los fervorines de preparación para la comunión y acción de gracias el Iltmo. Monseñor Santiago G. Amigó, Protonotario Apostólico.

Terminado el banquete eucarístico se servirá el desayuno a losexcursionistas: a las señoras en el Colegio "La Milagrosa" de las Hijas de la Caridad, y a los caballeros en el de los Hermanos de la Doctrina Cristiana.

El viaje, tanto de ida como de vuelta, se hará en un tren extraordinario que sólo podrán ocuparlo los peregrinos. Durante el viaje, al igual que en otras ocasiones, podrán confesarse los que no lo hayan hecho antes.

Aconsejamos a cuantos deseen tomar parte en nuestra manifestación de fe y amor a la Divina Eucaristía, que, a fin de proceder con orden y desahogo en el canjeo de los billetes procuren ir a la Estación temprano, a poder ser, media hora antes de la señalada para la salida.

Desde el día 10 hasta el 25 estarán las tarjetas de inscripción a disposición del público. Los únicos lugares donde podrán hacerse con ellas serán el convento de los PP. Franciscanos y el colegio de las Ursulinas.

De no haber algún entorpecimiento imprevisto estaremos de regreso en la Habana a las doce y media.

EXHORTACIONES

"A Güines, católicos habaneros, el 30 del actual, a Güines, cuantos os gloriais de militar bajo la bandera del Crucificado. Terciarios de San Francisco, del Carmen, de Santo Domingo, socios de la Anunciata, Caballeros de Colón, de la Pontificia, antiguos alumnos de los Colegios religiosos, y sobre todo Adoradores de Jesús Sacramentado, no faltéis el día 30 de este mes a nuestra Excursión. Jesús en el Sagrario os aguarda para recrearse en vuestro amor, que le ha de compensar de tantos ultrajes como le acibaran su vida eucarística. Jesús nos dice que le pidamos porque quiere llenarnos de favores, y sólo del cielo hemos de esperar el remedio de los males que nos afligen. El nos consolará, sin duda alguna, pero será a trueque de nuestro amor, de nuestras súplicas, de nuestra generosa manifestación ante el mundo entero de la fe que ilumina nuestra mente del amor que abrasa nuestro pecho, de la gratitud que conmueve las fibras todas de nuestro corazón.

Sea siempre honor y gloria al dulce consuelo de nuestra orfandad.—Sea por siempre bendito y alabado el Santísimo Sacramento del Altar.—Las Marías de los Sagrarios."

IGLESIA DE LA MERCED

VISITA DOMICILIARIA DE LA SAGRADA FAMILIA

La Visita Domiciliaria de la Sagrada Familia del templo de la Merced, de la cual es Directora, la piadosa señorita Nieves del Haya, ha celebrado solemne fiesta en honor a la Sagrada Familia.

Oficio de Preste, el R. P. Saturnino Ibáñez, ayudado de los Padres Mujica y Sánchez.

Pronunció el sermón, Monseñor Santiago G. Amigó, Protonotario Apostólico.

Orquesta y voces, bajo la dirección del maestro, señor Francisco Saurí, interpretaron la Misa de Haller; Ave María de Doss, y después de la Misa, Marcha.

En el altar mayor artísticamente adornado por el Hermano Tovar, sacristán del templo, se hallaba colocado el bellísimo grupo de la Sagrada Familia. Este grupo escultórico es el que en preciosa capillita pasa a domicilio, donde recibe el homenaje de la familia, a cuya morada va a residir.

A cuantos han contribuido a honrar a la Sagrada Familia, y de un modo especialísimo a los Padres de la Congregación de la Misión o de San Vicente de Paúl y a la virtuosa Directora, nuestra felicitación.

Para que pueda apreciarse en todo su valor la propaganda de la devoción a la Sagrada Familia, véase lo que dice el R. P. Alarcón discurriendo en este asunto, tema de la presente información:

"El mismo Dios, autor de la familia y por las familias autor de la sociedad humana, al hacerse hombre se dignó formar parte de una familia modelo de todas y el más acabado trasunto de la familia divina de la Augustísima Trinidad.

He aquí porque así como sobre todos los misterios de la fe, está el misterio de la Trinidad Santísima, así sobre todas las devociones de los cristianos debe estar la devoción a la Sagrada Familia, pero una devoción que no se contente con dirigir, cual abrazadas saetas amorosas, jaculatorias a Jesús, José y María, sino que se lleve a cabo la laboriosa copia de sus virtudes. Así únicamente esta devoción, que con tanto empeño nos recomienda ahora la Iglesia, será la base sólida del trono que como a rey de los cielos y tierra, debe elevar la sociedad a Jesucristo puesto que del mismo modo que las familias se forman inmediatamente de los individuos, la sociedad se forma inmediatamente de las familias, y si en los hogares reina de veras el Corazón de Jesús, es imposible que no se impongan fuera del hogar su reinado."

Según lo expuesto por el P. Alarcón, si mucho urge restablecer el orden cristiano en la sociedad moderna no menos lo es restablecerlo en el hogar doméstico pues por lo que ya hemos dicho, la familia es la piedra angular de la sociedad pública fomentando la devoción a la Sagrada Familia y para ello nada mejor ni más práctico que la consagración de las familias cristianas según la fórmula prescrita por Su Santidad León XIII, la cual ponemos a continuación, para recordarla a nuestros piadosos lectores y dice así:

"¡Oh Jesús, Redentor nuestro amabilísimo! que viniendo del cielo para ilustrar al mundo con la doctrina y el ejemplo, quisiste pasar la mayor parte de tu vida mortal en la humilde casa de Nazareth, sujeto a María y José, y consagrastes aquella familia que había de ser en adelante modelo de todas las familias cristianas; recibe benigno a esta familia que ahora se entrega toda a Tí. Protégela y guárdala y confirma en ella tu santo temor, juntamente con la paz y concordia de la caridad cristiana, para que se haga semejante al divino ejemplar de tu Familia, y todos cuantos la componen, consigamos la eterna bienaventuranza."

"¡Oh amantísima María, Madre de Jesucristo y Madre nuestra! has por tu piedad y clemencia que Jesús acepte nuestra consagración y nos conceda sus beneficios y bendiciones."

"¡Oh José, custodio santísimo de Jesús y de María! socórrenos con tu intercesión en todas las necesidades de alma y cuerpo, para que juntamente contigo y la Santísima Virgen María, podamos dar eternas alabanzas y gracias a Jesucristo, nuestro divino Redentor. Amén."

Y para lograr que las familias cristianas copien fielmente en su vida la que María y José pasaron en Belén, Egipto y Nazareth, fórmese en los hogares domésticos el firme propósito de rezar diariamente en familia el Santo rosario y rezar también algo a la Sagrada Familia, antes y después de comer.

Un Católico

DIA 27 DE ENERO

Este mes está consagrado al Niño Jesús.

Jubileo Circular.—Su Divina Majestad está de manifiesto en la Iglesia del Vedado.

Santos Juan Crisóstomo, doctor; Vitaliano, papa; Emerio y Mauro, confesores Dacio y Dativo, mártires.

San Juan, llamado Crisóstomo, que quiere decir boca de oro," por su singular elocuencia, salió al teatro del mundo en el siglo más florido de la Iglesia, y fué uno de los principales ornamentos de aquel siglo. Nació por los años de 347, de padres distinguidos por sus empleos y por su nobleza, pero muchos más señalados por su piedad.

Fué nuestro Santo ordenado de presbítero, siendo de edad de treinta y ocho años, pero dotado ya entonces de una eminente sabiduría y de una virtud consumada. Fué asombroso el fruto que produjo en su santo ministerio. Predicaba con una elocuencia viva, llena de unción y de gracia, reformando desde luego las costumbres de todos los estados.

Granjeóse Crisóstomo tanta reputación y tanto crédito, que habiendo vacado la silla patriarcal de Constantinopla, no se halla otro más digno de sucederle en aquela elevada dignidad, y así fué consagrado por su obispo y patriarca el día 26 de febrero del año 398.

Apenas se vió este gran Santo en aquel la sublime dignidad, fué todo para su iglesia.

No podían faltar envidiosos a un mérito extraordinario y a una virtud tan ilustre. El ardor de su celo y su constante entereza le granjearon muchos enemigos. No es fácil decir en pocas palabras lo mucho que padeció este santo.

En fin, colmado de merecimientos descansó en el Señor, en el día 14 de Septiembre del año 407.

AVISOS RELIGIOSOS

PARROQUIA DE MONSERRATE

El próximo domingo, 30, a las 9 de la mañana, se celebrará en esta iglesia una fiesta a Nuestra Señora del Sagrado Corazón, en acción de gracias por un favor alcanzado. Predicará el Rdo. P. Prior y Vicario Provincial de los Carmelitas.

3610 29 e

IGLESIA DE SAN FELIPE

El próximo sábado, día 29, a las ocho y media, la fiesta mensual de Santa Marta, con los cultos de costumbre.

EL PADRE DIRECTOR

3738 29 en

Compra y Venta de Automóviles y Carruajes

AUTOMOVILES

Dos lujosos carros: Uno Mc Farlan y el otro un Hudson Super Six, ambos último modelo, sólo vendo uno, el que usted escoja, a precio de rigurosa moratoria. Reina, 107-A. Horacio.

3630 29 e

VENDO O CAMBIO Y ENTRO EN cualquier negociación, en Ford y un Briscoe, por dinero en efectivo, cheque del Banco Español u otros carros o camiones; también vendo un motor monofásico, 220 volts 1.800 r. p. m. y de 1/4 H. P. Todo se puede ver en Lawton, 2, entre Dolores y Tejar, Víbora.

3582 30 e.

SE VENDEN DOS MOTOCICLETAS Harley Davidson e Indian, las dos con carro, en muy buenas condiciones. L número 293, casi esquina a 25. Vedado, de 1 a 3; preguntar por Alfredo.

SE VENDE UN DODGE BROTHERS, en buenas condiciones y barato, en la platería que está en Aguacate entre Obispo y O'Reilly, informan; preguntar por Alfredo, de 10 a 12 y de 2 a 4.

3607 5 f.

SE VENDE UN CHANDLER, DE 7 pasajeros, acabado de pintar, de muy bonito color, sus adornos niquelados y su motor funcionando perfectamente. Su dueño: San Miguel, 123, altos; de 8 a 10 y de 12 a 2.

3626 3 f

FORD, COLOR MARRON, CON FUElle y vestidura, de lo mejor, y con gomas nuevas; lo doy a precio de rigurosa moratoria, en $475. Romay, Luyanó, 112, entre Rosa Enríquez y Manuel Pruna.

3650 29 e

VENDO UN HUDSON

Nuevo, tipo Sport, 5 pasajeros, en $3.000; y otro en $1.500. Informes: Amistad, 138. B. García.

10 f

GANGA: CASI REGALADOS SE VENden cinco Ford, de uso, en muy buen estado. Están trabajando. Es negocio para cualquiera. Línea, 11, bajos, entre H y G, Vedado. También un Briscoe.

3697 1 f

SE VENDE UN FORD, EN MAGNIFIcas condiciones, en $1000, en check del Banco Español o Nacional. J. Candales. Carmen, 6-A. Teléfono M-4153.

3692 5 f

Se vende un Cole, de siete pasajeros, nuevo y perfecto, garantizándolo. Precio: 3.000 pesos. Calle 19, número 420, Vedado. Teléfono F-5186.

3554 28 en

AUTOMOVIL "HAINES", A TODO LUjo, se sacrifica; todas las gomas nuevas, de siete pasajeros. Informan en la calle Cienfuegos, 46, bajos.

3544 29 en

SE VENDE UNA MAQUINA JORDAN, cerrada. Informes: Jesús María, 33. Doctor Perdomo. Teléfono A-1766.

3181 1 f

AUTOMOVILES: TENEMOS VARIOS Hudson Super Six, 5 y 7 pasajeros, un Cole 8, siete pasajeros, un Peerles 7, dos Chandler tipo Spor y Torpedo 5 pasajeros, un Dodge y otras máquinas qu erealizamos a precios de situación, todas en perfecto estado, vestidas y pintadas de nuevo, gomas nuevas, con sus repuestos de cuerda; admitimos máquinas a stourage. Losada y Co. Salud y Rayo. Teléfono M-1195

CADILLAC CALIFORNIA TOP POrrado de cuero en vez de pintuar, vestidura y cogines de terciopelo de seda, tipo Sport, 5 pasajeros, el único en Cuba, venga a verlo y se convencerá; lo vendemos muy barato, necesitamos dinero; admitimos máquinas a stourage. Losada y Co. Salud y Rayo. Teléfono M-1195

CHANDLER TIPO TORPEDO, CON equipo de más de $200, nuevo, sólo recorrió 30 millas, 4 pasajeros, especial para señora o señorita; es el más bonito que hay en la Habana; lo damos casi regalado; admitimos máquinas en stourage Losada y Co. Salud y Rayo. Teléfono M-1195

PLANTA DE VULCANIZACION: SE arrienda una completa en un garaje donde hay más de cuarenta máquinas a stourage Garaje: Salud y Rayo.

STOURAGE: NOS QUEDA CAPACIdad para unas cuantas máquinas a stourage. Solo admitimos máquinas grandes. Losada y Co Salud y Rayo. Teléfono M-1195.

3236 3 f

SE VENDE UN AUTOMOVIL PACKARD 12 cilindros, casi nuevo, por tener que embarcarse su dueño. Informan: Aguiar, 24, bajos.

3447 30 e.

A PRECIOS RAZONABLES, SE VENden 5 automóviles Ford y un Briscoe, por no poder atenderlos; para verlos en informes en Línea, 11, bajos, entre H y G, Vedado

3076 28 e.

"MACK" Camiones "MACK"
El Más Poderoso
DE 1 A 7½ Ton.
CUBAN IMPORTING CO.
Exposición: Avenida de la República, números 192-194.

Se vende en magnífico estado, un automóvil casi nuevo, marca Renault, modelo 1920, tipo 12 H. P. con carrocería torpedo, completo, con todos sus accesorios y herramientas, incluyendo una rueda de repuesto, con goma y cámara; todas las gomas son nuevas, marca Hood; capota Semi-Victoria, con cristales laterales. Para informes y prueba, pregunten por Rodrigo Posso en la Administración del DIARIO DE LA MARINA.

Un motor automóvil "Panhard", de 40 H. P., adactable a lancha. Un faetón "Príncipe Alberto" nuevo. Un camioncito Fort, cerrado, y un camioncito Berliet, cerrado, propios para reparto. Un chassis Panhardt. Varios mulos. Real, 135, Marianao. Teléfono I-7024.

3256 8 f

MOTOCICLETA HARLEY DAVIDSON modelo 1920, con coche, tres meses de uso, en 625 pesos, costó $825. Collado. Oficina del Cable. Manzana de Gómez, frente a Campoamor.

3224 27 e.

SE VENDE BARATISIMO UN MAGNIfico camión Hall, de 3 y media toneladas. Se admite parte del pago en cambio por otro chico de reparto. Puede verse y su dueño, en San Celestino y Esperanza, bodega La Economía. Marianao.

2489 2 e

CAMION
White
Desde ¾ hasta 5 Toneladas

Los primeros que llegaron a Cuba hace doce años trabajan todavía como el primer día. En Cuba como en el Norte, es el de mayor venta

FRANK ROBINS Co
HABANA
A. 7251 — Vives y
A. 0468 — Nicolás

C457 Ind.-15 e

CHEVROLET, NUEVO, SE VENDE, A toda prueba, barato. Tratar: garaje Victoria, Concordia, 182.

3396 29 e

SE VENDEN DOS CAMIONES: UNO marca Delayer, con capacidad de una tonelada y carrocería de expres, propio para hoteles, en transporte de equipajes, funerarias ó cosa análoga, y adaptable para cualquier industria. El otro Federal, capacidad tres toneladas, en chasis, para adaptarlo a cualquier uso. Pueden verse en el garaje Cuba. Jesús del Monte. Informa: señor Vidal.

3504 30 e

SE VENDE UN BUICK DE 5 PASAJEros, último modelo, con 5 gomas de cuerda. Garaje Eureka. Concordia, 149.

2206 1 f.

SE VENDE UN AUTOMOVIL MARCA Moon, de seis cilindros y siete asientos. Motor Continental, sello rojo, de 45 caballos de fuerza, en la cantidad de 1.400 pesos. Informan, en Pezuela, 16, letra C. O en el garaje del Paradero de los tranvías del Cerro.

3248 28 e

CON DINERO DE MORATORIA O A plazos cómodos, se vende un Ford, en buen estado, para trabajar; lo mismo se vende al contado; se vende por no necesitarlo. Para verle y tratar: Hornos, 12, entre Príncipe y Vapor; de una de la tarde en adelante.

3445 29 e

Se Vende
CAMION FORD
en buenas condiciones, de 1 1|2 toneladas.
Se da por $1,000 y se admite check del Banco Español o Nacional, sujeto a moratoria.
Teléfono A-7194.
HABANA

C633 8d.-23

SE VENDE UN HUPMOBILE 7 PASAjeros y Locomovil de 2 toneladas; se admite cheque. Auto Transportación. Cristina y Vigía. Teléfono A-6339.

2716 28 e.

SE VENDE UN AUTOMOVIL MARCA Wnington, casi nuevo, por embarcarse su dueño. Informan: Aguiar, 24, bajos.

3448 30 e.

SE VENDE UN CAMION HISPANO-Suiza, de 15X20. Café de Palatino, el cantinero.

2990 31 e

SE VENDE UN AUTOMOVIL MARCA Paige, de cinco asientos, con un motor en magnífico estado. Se da muy barato. Informan: Malecón, 70, bajos.

1966 27 e

SE VENDE CAMION FORD, DE 1 1|2 tonelada. Informan: Aguacate, 54.

2567 3 f

OPORTUNIDAD: SE VENDEN CAmiones Pierce-Arrow de 5 toneladas, como nuevos; se admite check del Banco Nacional. Garaje Eureka. Concordia, 149.

724 5 f.

FORD, SIN ESTRENAR, RUEDAS DE alambre, goma repuesto, timón especial, acelerador de pie, el más bonito de la Habana, urge vender, necesito dinero. Véalo en Cuba, 120, de 1 a 3.

3368 27 e

Automóviles
STUDEBAKER
Piezas de repuesto.
Estación de Servicio.
Genios, 16 y medio,
(entre Morro y Prado)
Habana.
Teléfono A-1815.

27 e

SE VENDE UN CAMION DE VOLTEO, de 3 y media toneladas y otro de 1 tonelada, marcados para trabajar. Informan: Luyanó 29. Teléfono I-1487.

47235 29 e.

SE VENDE UN DOGH CON GOMAS, vestiduras y pinturas nuevas del año 1919, puede verse en Infanta, entre San José y San Rafael, garaje El Iris. Teléfono A-8209.

3287 28 e

CAMIONES MACK Y PIERCE-ARROW se venden. Casi no tienen uso. Carrocerías especialmente fuerte de acero y de madera. B. de la Guardia, Mercaderes, 10. De 9 a 11 a. m.

3334 3 f

OFREZCO CAMIONES PARA CONtratar carga por días o por tonelada. B. de la Guardia, Mercaderes, 10; de 9 a 11.

3331 27 e

SE VENDE UN CARRO PAIGE, SIEte pasajeros, en perfectas condiciones $1,300; por ausentarse al extranjero: los carnavales se aproximan. Chacón, 3.

3225 31 e.

SE CAMBIA UN CHANDLER, SIETE pasajeros, con cinco ruedas de alambre y cinco gomas de cuerdo, nuevas, vestido y pintado, para familia de gusto, por un camión de 3 a 5 toneladas, que esté en magníficas condiciones. Concha y Villanueva, bodega.

3293. 28 e

CHEKS DEL BANCO NACIONAL, INtervenidos, sujetos a moratoria. Vendemos un camión Benz estrenado en noviembre, de 5 toneladas, motor de 45|60 H. P., todo nuevo, en $9.000. Un Pierce Arrow, de 2 toneladas, casi nuevo, en $5.000. Pueden verse y probarse en Oficios, 58. El Benz es el camión que más carga en la Habana.

3186 30 e

SE VENDEN DOS CAMIONES DE DOS y dos media toneladas, completamente nuevos; pueden verse a todas horas en el Garage Eureka, Concordia, número 149. Informa: E. Vignier. en San Ignacio número 51, ferretería. Teléfono A-1574. Admito cheques intervenidos.

1043 6 feb

CARRUAJES

SE VENDE UN CARRO DE CUATRO ruedas, con su pareja de caballos y sus arreos, propio para una finca. Su precio: ciento setenta pesos. Informan en el Reparto Los Pinos. Finca La Manganera.

3670 30 e

MILORD, PARTICULAR, FRANCES. Vendo un Milord en flamante estado, con dos hermosos caballos de más de 7 y media cuartas y sus arreos un faetón vuelta entera, muy ligero con poco uso, y un ponny gallado, joven, de tiro y monta, con su montura. Informan, en Belascoaín, 48, altos. Urge venta.

2401 28 e

Se desea comprar un cesto para caballito Ponye. Informan: Perseverancia, 38.

ind 16 e

SE VENDEN: EL MEJOR COCHE FAmiliar, vuelta entera; un Tivurí Bacoo o Jardinera, un coche de dos medias, volanta: un camión de 1 y media tonelada, un Faetón Príncipe y unos arreos de coche. Aramburo, 5.

1777 28 e

IGLESIA DE BELEN

El domingo próximo, 30 de Enero, empiezan en esta iglesia los Siete Domingos de San José, que con tanta solemnidad y tanta concurrencia se celebran en Belén.

A las 7.30 a. m. empieza la misa en la que al fin se dará la comunión general; en esta comunión se irá dando a cada comulgante un grabado religioso de los autores más célebres, para que cada familia al fin de los Siete Domingos y fiesta de San José tenga ocho grabados con que formar en su casa una galería pictorial digna de un cristiano. Además en esa misma comunión se irá dando un opúsculo sobre la educación para formar una biblioteca sobre tan importante materia.

A las 8.30 será la misa armonizada por una buena orquesta.

Se repartirán papeles con las oraciones necesarias para hacer los Siete Domingos.

Léase el programa de esas fiestas en Belén.

3880 30 e

P.P. CARMELITAS DEL VEDADO

FIESTA ANUAL DEL NIÑO DE PRAGA

Día 30, a las 10, misa a toda orquesta y con sermón.

La orquesta bajo la dirección del maestro Ponsoda.

El sermón a cargo del Rdo. P. José Vicente, Superior de la comunidad.

Después de la misa será la procesión por los jardines y a continuación se hará un gran reparto de latas de leche, cajas de guayaba y otros víveres a 150 niños pobres.

3601 30 e

IGLESIA DEL ESPIRITU SANTO

El día 27 de los corrientes, a las ocho y media de la mañana, se celebrará la misa cantada a N. S. del Sagrado Corazón, con plática, por el rector de las Escuelas Pías de Guanabacoa.

LA CAMARERA

2607 27 en

IGLESIA DE SAN FRANCISCO

LOS SIETE DOMINGOS DE SAN JOSE

El próximo domingo, día 30, empiezan los siete domingos en honor del glorioso Patriarca San José.

A las siete y media de la mañana, misa de comunión, durante la cual se rezarán los dolores y gozos del Santo Patriarca. A las tres de la tarde exposición de S. D. M., con la correspondiente plática y reserva. Cada domingo se gana indulgencia plenaria. El mejor modo de empezar los domingos es comulgar en la Excursión Eucarística del día 30.

3334 30 en

Parroquia de Jesús, María y José

EN HONOR A JESUS NAZARENO

El próximo Viernes, día 28, se celebrará en esta Iglesia, a las 9 a. m., solemne fiesta con misa de Ministros y orquesta que dirigirá el maestro Pastor. Es un rendido homenaje que una piadosa señora tributa al milagroso Nazareno por un favor alcanzado.

3482 28 e

Parroquia de Jesús, María y José

LOS SIETE DOMINGOS CONSAGRADOS AL PATRIARCA SAN JOSE

El próximo Domingo, día 30, a las 8 a. m., dará principio en esta Iglesia el piadoso ejercicio de los Siete Domingos en honor del glorioso Patriarca.

3483 2 f

PARROQUIA DEL ANGEL

A NUESTRA SEÑORA DEL SAGRADO CORAZON

El próximo jueves, 27, a las ocho de la mañana, se cantará la misa con que mensualmente se honra a la Santísima Virgen.

3389 27 en

PARROQUIA DEL ANGEL

A SAN JOSE DE LA MONTAÑA

El día 30 del próximo Enero da a principio en esta Iglesia los siete domingos a las 8 a. m. misa y comunión, lectura y gozos cantados.

2312 1 f

VAPORES DE TRAVESIA

VAPORES CORREOS "TAYA"

El rápido transatlántico español

P. CLARIS

saldrá de este puerto el día 26 de Enero, para

CANARIAS y
BARCELONA

Admite carga y pasajeros para dichos puertos.

Informarán: Hijos de José Tayá, S. en C.
Oficios, 33, altos.

Teléfono A-2519.

COMPAÑIA TRASATLANTICA ESPAÑOLA

(antes) A. LOPEZ y Ca.

(Provistos de la Telegrafía sin hilos)

Para todos los informes relacionados con esta Compañía, dirigirse a su consignatario

MANUEL OTADUY
San Ignacio, 72, altos. Tel. 7990.

AVISO

señores pasajeros, tanto españoles como extranjeros que esta Compañía no despachará ningún pasaje para España sin antes presentar sus pasaportes expedidos o visados por el señor Cónsul de España.

Habana, 23 de Abril de 1917.

El vapor

LEON XIII

Capitán J. MORET

saldrá para

VERACRUZ

sobre el día

27 DE ENERO

llevando la correspondencia pública.

Admite carga y pasajeros para dicho puerto.

Despacho de billetes: De 8 a 11 de la mañana y de 1 a 4 de la tarde.

Los billetes de pasaje solo serán expedidos hasta las DIEZ del día de la salida.

Los pasajeros deberán escribir sobre todos los bultos de su equipaje, su nombre y puerto de destino, con todas sus letras y con la mayor claridad.

La Compañía no admitirá bulto alguno de equipaje que no lleve claramente estampado el nombre y apellido de su dueño, así como el del puerto de destino. Demás pormenores impondrá su consignatario.

M. OTADUY
San Ignacio, 72, altos. Tel. A-7900

El vapor

REINA MARIA CRISTINA

Capitán FANO

Saldrá para

VERACRUZ

sobre el día 5 de Febrero, llevando la correspondencia pública.

Admite carga y pasajeros para dicho puerto.

Despacho de billetes: De 8 a 11 de la mañana y de 1 a 4 de la tarde.

Todo pasajero deberá estar a bordo 2 HORAS antes de la marcada en el billete.

Los pasajeros deberán escribir sobre todos los bultos de su equipaje, su nombre y puerto de destino, con todas sus letras y con la mayor claridad.

La Compañía no admitirá bulto alguno de equipaje que no lleve claramente estampado el nombre y apellido de su dueño, así como el del puerto de destino. Demás pormenores impondrá el consignatario

El Consignatario,
M. OTADUY
San Ignacio, 72 altos.
Teléfono A-7900

El vapor

Reina María Cristina

Capitán FANO

Saldrá para

CORUÑA,
GIJON y
SANTANDER

sobre el día

20 DE FEBRERO

a las cuatro de la tarde, llevando la correspondencia pública, QUE SOLO SE ADMITE EN LA ADMINISTRACION DE CORREOS.

Admite pasajeros y carga general, incluso tabaco para dichos puertos.

Despacho de billetes: De 8 a 11 de la mañana y de 1 a 4 de la tarde.

Todo pasajero deberá estar a bordo 2 HORAS antes de la marcada en el billete.

Los pasajeros deberán escribir sobre todos los bultos de su equipaje, su nombre y puerto de destino, con todas sus letras y con la mayor claridad.

El Consignatario,
MANUEL OTADUY
SAN IGNACIO, 72, ALTOS.

VAPORES TRASATLANTICOS de Pinillos, Izquierdo y Co. DE CADIZ

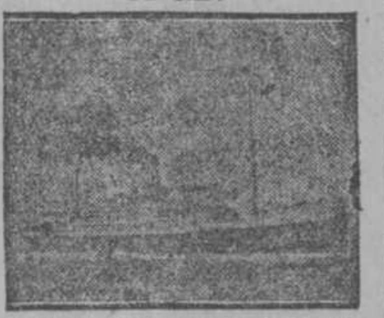

VIAJES RAPIDOS A ESPAÑA

El hermoso trasatlántico español

Infanta Isabel.

de 16.500 toneladas.

Capitán GARDOQUI

Saldrá de este puerto durante la primera decena de Febrero, admitiendo pasajeros para

ISLAS CANARIAS,
CADIZ y
BARCELONA

Precio del pasaje en Tercera Clase: $113.60.

Para más informes dirigirse a sus Agentes Generales:

SANTAMARIA Y CA.
San Ignacio, 73, Habana.
Palacio Serrano, Santiago de Cuba.

COMPAÑIA GENERALE TRANSATLANTIQUE

Vapores Correos Franceses bajo contrato postal con el Gobierno Francés

El vapor correo francés

FLANDRE

saldrá para

VERACRUZ

sobre el 14 de Enero y para

CORUÑA,
SANTANDER y
SAINT NAZAIRE

sobre el

25 DE ENERO

El vapor correo francés

LAFAYETTE

saldrá para

VERACRUZ

sobre el

27 DE ENERO

y para

CORUÑA,
SANTANDER y
HAVRE

sobre el

3 DE FEBRERO

El vapor correo francés

ESPAGNE

saldrá para

VERACRUZ,

sobre el

14 DE FEBRERO,

y para

CORUÑA,
SANTANDER y
SAINT NAZAIRE

sobre el

20 DE FEBRERO

El vapor

Santi Raphael

sale de Santiago de Cuba sobre el 11 de cada mes, para Haití, Santo Domingo, Puerto Rico, Guadalupe y Martinica.

LINEA DE NUEVA YORK AL HAVRE Y BURDEOS

Salidas semanales por los vapores "FRANCE", de 50.000 toneladas y 4 hélices; LA LORRAINE, LAFAYETTE, CHICAGO, NIAGARA, ROCHAMBEAU, etc., etc.

Para más informes dirigirse a:
ERNEST GAYE
OFICIOS, 90.
Apartado 1090.
Teléfono A-1476
HABANA

EMPRESA NAVIERA DE CUBA, S. A.

SAN PEDRO, 6.
HABANA

VAPORES DE LA EMPRESA

"RAMON MARIMON," "EDUARDO SALA," "CARIDAD SALA," "GUANTANAMO," "JULIA," "GIBARA," "HABANA," "LAS VILLAS," "JULIAN ALONSO," "PURISIMA CONCEPCION," "REINA DE LOS ANGELES," "CARIDAD PADILLA," "LA FE," "CAMPECHE" Y ANTOLIN DEL COLLADO

COSTA NORTE DE CUBA

Habana, Caibarién, Nuevitas, Tarafa, Manatí, Puerto Padre, Gibara, Vita, Banes, Nipe, Sagua de Tanamo, Baracoa, Guantánamo y Santiago de Cuba.

REPUBLICA DOMINICANA

Santo Domingo y San Pedro de Macorís.

PUERTO RICO

San Juan, Aguadilla, Mayagüez y Ponce.

COSTA SUR DE CUBA

Cienfuegos, Casilda, Tunas de Zaza, Júcaro, Santa Cruz del Sur, Guayabal, Manzanillo, Niquero, Ensenada de Mora y Santiago de Cuba.

COSTA NORTE DE VUELTA ABAJO

Gerardo, Bahía Honda, Río Blanco, Niágara, Berracos, Puerto Esperanza, Malas Aguas, Santa Lucía, Rio del Medio, Dimas, Arroyos de Mantua y La Fe.

VAPORES COSTEROS

EMPRESA NAVIERA DE CUBA S. A.

AVISO AL COMERCIO

En el deseo de buscar una solución que pueda favorecer al comercio embarcador, a los carretoneros y a esta empresa, evitando que sea conducida al muelle más carga que la que el buque pueda tomar en sus bodegas, a la vez que la aglomeración de carretones, sufriendo éstos largas demoras, se ha dispuesto lo siguientes:

1o. Que el embarcador, antes de mandar al muelle, extienda los conocimientos por triplicado para cada puerto y destinatario, enviándolos al DEPARTAMENTO DE FLETES de esta Empresa para que en ellos se les ponga el sello de "ADMITIDO."

2o. Que con el ejemplar del conocimiento que el Departamento de Fletes habilite con dicho sello, sea acompañada la mercancía al muelle para que la reciba el Sobrecargo del buque que esté puesto a la carga.

3o. Que todo conocimiento sellado pagará el flete que corresponde a la mercancía en él manifestada, sea o no embarcada.

4o. Que sólo se recibirá carga hasta las tres de la tarde, a cuya hora serán cerradas las puertas de los almacenes de los espigones de Paula; y

5o. Que toda mercancía que llegue al muelle sin el conocimiento sellado será rechazada.

Empresa Naviera de Cuba.

OFICIAL

ANUNCIO DE SUBASTA.—SECRETARIA DE LA GUERRA Y MARINA.—EJERCITO.—Departamento de Administración.—Habana, 25 de Enero de 1921.—A las 9 a. m. del día 3 de Febrero de 1921, se procederá en el Departamento de Administración del Ejército, Suárez y Diaria, Habana, a la venta en pública subasta de DOSCIENTOS CUARENTA cascos de monturas reglamentarios declarados inútiles para el servicio del Ejército. Las proposiciones se harán a la puja y no se aceptarán las que no alcancen la tasación fijada. Se darán pormenores a quien los solicite, en esta Oficina. — Julio Bermejo, 1er. Teniente de Estado Mayor General, Oficial Vendedor.

C 698 5d-27

SECRETARIA DE LA GUERRA Y MARINA.—EJERCITO. — Departamento de Administración.—ANUNCIO DE SUBASTA.—Habana, enero 24 de 1921.—A las 9 a m. del día 4 de febrero de 1921, se procederá en el Departamento de Administración del Ejército, Diaria y Suárez, Habana, a la venta en pública subasta de (42) bocados de hierro y (51) cascos de monturas, declaradas inútiles para el servicio del Ejército. Las proposiciones se harán a la puja y no se aceptarán las que no alcancen la tasación fijada. Se darán pormenores a quien los solicite, en esta oficina.—S. Gramatges, Capitán O .P. Svo. Distrito, Oficial Vendedor.

C 686 5d-26

MUNICIPIO DE LA HABANA

Departamento de Administración de Impuestos

AVISO

Plumas de agua del Vedado y Metros Contadores

Segundo Trimestre de 1920-1921

Se hace saber a los Contribuyentes por los conceptos antes expresados, que el cobro sin recargo de las cuotas correspondientes al Segundo Trimestre del Ejercico de 1920-1921, quedará abierto desde el día 1o. de Febrero próximo venidero hasta el día 2 de Marzo del año en curso, en los bajos de la casa de la Administración Municipal por Mercaderes, Taquilla número 2, todos los días hábiles en las siguientes horas:

Desde el día 1o. de Febrero próximo venidero hasta el día 2 de Marzo del año en curso, de 8 a 11 y media a. m. y de 1 y media a 3 p. m., exceptuando los sábados que serán de 8 a 11 y media a. m., apercibidos que si dentro del plazo señalado no satisfacen sus adeudos incurrirán en el recargo del 10 por ciento, y se continuará el cobro de conformidad con lo que previene la Ley de Impuestos Municipales.

Durante el mencionado plazo también estarán al cobro los recibos adicionales correspondientes a los Trimestres anteriores, que por altas, rectificaciones u otras causas no hayan estado al cobro anteriormente.

Con el fin de facilitar el pago a los contribuyentes se hace saber que deben presentarse a recojer los recibos del Trimestre mencionado anteriormente exhibiendo el último recibo que tuviera pagado.

Habana, 21 de Enero de 1921.

(f.) José Castillo,
Alcalde Municipal.

C637 5d.-23

PARA LAS DAMAS

¿CONOCE USTED AL MECANICO VARELA?

Llame al teléfono F-5262, o deje su orden en la calle G, número 1, entre Quinta y Calzada, y Varela le atenderá en seguida. Le arregla y limpia su cocina de gas, el calentador y todos sus aparatos de calefacción. Varela tiene personal entendido y no cobra caro.

2312 27 e

LIQUIDAMOS
SOMBREROS
LIQUIDAMOS

Vestidos, sayas, blusas, medias, pieles, abrigos, corsés, ajustadores, trajecitos, pañuelos, etc. Todo superior.

"EL SIGLO XX"
Galiano y Salud.

Tenemos terciopelo Liberty, para vestidos, a $10.00 vara.

C 673 3d-26

Elizabeth Arden

CON UN PEQUEÑO ESFUERZO DIARIO

y el uso constante de los "Secretos de Belleza de E. Arden", de París y New York, usted puede defender y cultivar sus encantos. Los nuevos específicos que hemos puesto a la venta y que se detallan en el folleto "En Pos de la Belleza" están garantizados por el uso que de ellos vienen haciendo las principales familias de la República. Pida el folleto por el Teléfono A-8733, o escribiendo al Apartado 1915, Habana, en la "Casa de Hierro", y en la Peluquería "Costa", Industria, 119. Teléfono A-7034, la casa de modas para peinados, postizos, shampoo; donde se pelan niños a la perfección, se riza el cabello por los últimos procedimientos y se vende la famosa Tintura "Pilar", única en su clase. Visite el salón de manicuring "Costa", a cuyo frente se encuentra la más experta manicure de la Habana.

Mantones de Manila, peinetas de teja, mantillas españolas, pelucas de todas clases y disfraces en general, los alquila "Pilar", Aguila, 93, entre Neptuno y San Miguel. Teléfono M-9392.

2102 21 f

A LAS SEÑORAS, SE BORDAN VESTIdos, en Reina, 69, altos, bordadora.
2449 28 e

Lleve sus niños a la PELUQUERIA PARISIEN, Salud, 47, frente a la Iglesia de la Caridad, porque allí se los "arreglarán" bien.

Vaya usted también, señora, a la PELUQUERIA PARISIEN, porque allí hay expertas manicures, peinadoras, etc. Es la casa mejor surtida en postizos de todas clases. Importa directamente cabello natural.

Vende trenzas, muy buenas, desde un peso en adelante.

Es el depósito de la Tintura "MARGOT", la más solicitada. Se aplica, si se desea. Recuerde que está en Salud, 47. Teléfono M-4125.

C107 31_1o.

PELUQUERIA "JOSEFINA"

AVENIDA DE ITALIA, 54.

Masaje: 50 centavos.
Manicure: 50 centavos.
Arreglar las cejas: 50 centavos.

Teñidos de pelo, del color que se desee, con la Tintura "JOSEFINA" que es la mejor.

Corte y rizado de pelo a niños.

C108 31d. 1o.

NUEVA PELUQUERIA

Para señoras y niños

La casa que corta y riza el pelo a los niños con más esmero y trato cariñoso, es la de

MADAME GIL

(Recién llegada de París.)

Hace la **Decoloración y tinte de los cabellos con productos vegetales** virtualmente inofensivos y permanentes, con garantía del buen resultado.

Sus pelucas y postizos, con rayas naturales de última creación francesa, son incomparables.

Peinados artísticos de todos estilos para casamientos, teatros, "soirées et bals poudrés".

Expertas manueures. Arreglo de ojos y cejas. Schampoings.

Cuidados del cuero cabelludo y **limpieza del cutis** por medio de fumigaciones y masajes esthétiques, manuales y vibratorios, con los cuales, Madame Gil, obtiene maravillosos resultados.

ONDULACION PERMANENTE

En breve quedarán instalados los nuevos aparatos franceses de perfección definitiva, para la ondulación Marcel permanente.

VILLEGAS, 54,
entre Obispo y Obrapía.
TELEFONO A-6977.

LIMPIE Y VIGORICE SU CUTIS. NO tenga barros, manchas ni espinillas. Haga desaparecer las arrugas. Alimente los músculos de su cara. Defienda su belleza. Use productos de calidad indiscutible. Tenemos un específico para cada caso y damos toda clase garantías. Ni ofrecemos imposibles ni tratamos de defraudar a nadie. Nuestras lociones, cremas, carmín líquido y en pasta, nacetro embellecedor de los ojos y desarrollador del busto y nuestros polvos para todas las complexiones son UNICOS en su clase. No lo olvide. Pídanos informes al teléfono A 8733, o dirija su correspondencia al Apartado de Correos, 1915, Habana, y se le enviará el folleto "En pos de la belleza".

C 380 ind 12 en

DOBLADILLO DE OJO, A 5 CENTAvos hilo y 8 en seda; se forran botones en todas formas; estos trabajos se hacen en la tienda de ropa La Verdad de Eusebio Alvarez, Baños, 30, entre 17 y 19, Vedado. Teléfono F-1852.

47502 29 e.

JUAN MARTINEZ PELUQUERIA

MANICURE: 60 CENTAVOS

El arreglo y servicio es mejor y más completo que ninguna otra casa. Enseño a Manicure.

ARREGLO DE CEJAS: 50 CTS.

Esta casa es la primera en Cuba que implantó la moda del arreglo de cejas, por algo las cejas arregladas aquí, por malas y pobres de pelos que estén, se diferencian, por su inimitable perfección a las otras que estén arregladas en otro sitio; se arreglan sin dolor, con crema que yo preparo. Sólo se arreglan señoras.

RIZO PERMANENTE

terio, con la misma perfección que el mejor gabinete de belleza de París; el gabinete de belleza de esta casa es el mejor de Cuba. En su tocador use los productos misterio; nada mejor

PELAR, RIZANDO, NIÑOS,

con verdadera perfección y por peluqueros expertos; es el mejor salón de niños en Cuba.

LAVAR LA CABEZA: 50 CTS.

con aparatos modernos y sillones giratorios, garantía un año, dura 2 y 3, puede lavarse la cabeza todos los días.

Estucar y tintar la cara y brazos, $1, con los productos de belleza misterio y reclinatorios.

MASAJE: 50 Y 60 CENTAVOS

El masaje es la hermosura de la mujer, pues hace desaparecer las arrugas, barros, espinillas, manchas y grasas de la cara. Esta casa tiene título facultativo y es la que mejor da los masajes y se garantizan.

PELUCAS, MOÑOS Y TRENZAS

Son el ciento por ciento más baratas y mejores modelos, por ser las mejores imitadas al natural; se reforman también las usadas, poniéndolas a la moda; no compre en ninguna parte sin antes ver los modelos y precios de esta casa. Mando pedidos de todo el campo. Manden sello para la contestación.

Esmalte "Misterio" para dar brillo a las uñas de mejor calidad y más duradero. Precio: 50 centavos.

QUITAR ORQUETILLAS: 60 CTS.
PARA SUS CANAS

Use la Mixtura de "Misterio," 15 colores y todos garantizados. Hay estuches de un peso y dos; también te ñimos o la aplicamos en los espléndidos gabinetes de esta casa. También la hay progresiva, que cuesta $3.00; ésta se aplica al pelo con la mano; ninguna mancha.

PELUQUERIA DE J. MARTINEZ
NEPTUNO, 81. Tel. A-5039

41867 31o.

VINAGRILLO MISTERIO

Para pintar los labios, cara y uñas. Extracto legítimo de fresas.

Es un encanto Vegetal. El color que da a los labios; última preparación, de la ciencia en la química moderna. Vale 60 centavos. Se vende en Agencias, Farmacias, Sederías y en su depósito: Peluquería de Señoras, de **Juan Martínez, Neptuno, 81. Teléfono A-5039.**

ATENCION: DOBLADILLO DE OJO, festones plisados de faldas y acordeon vueltitos bordados, artísticos y mecánicos para forrar botones. Incrustaciones en encajes; estos trabajos los hace la acreditada Academia Sistema Acme; también se dan clases a domicilio; ajusten para terminar en dos meses. Calzada de Luyanó, 76.

806 6 f.

ENSEÑANZAS

Gran Colegio "Santo Tomás"

Avda. de Bolívar (Reina) 78

Veinte y cinco años de fundado. Excelente para Internos y con un escogido Cuadro de Profesores.

Cuotas razonables. Pídase prospectos. Director: Francisco Ramos León, Profesor Normal, Administrador: Antonio Barrionuevo.

TELEFONO A-6568

C 656 4d 25

Estudio
POR CORRESPONDENCIA
de
CONTABILIDAD
CALCULO MERCANTIL
CORRESPONDENCIA
COMERCIAL
El método más eficaz.
Con textos adecuados
INSTITUTO "R. ALBERT"
Informes: J. L. FRANCH
Director.
APARTADO 2308. HABANA.

3493 6 f

A LOS ASPIRANTES A CADETES: Se preparan alumnos de matemáticas; Historia Universal, Geografía Universal, etc., para los exámenes de ingreso en la Escuela de Cadetes, por un profesor ex-militar. Neptuno, 63, altos.

C 677 15d-26

INGLES Y ALEMAN

Lecciones e instrucción por Profesora de la Universidad de Washington, con cursos individuales y colectivos para principiantes y para discípulos avanzados. Para detalles, de 3 p. m. en adelante. MISS LAVATCHEK, O'Reilly, 93, segundo piso.

3441 20 e.

ESTUDIANTES DEL BACHILLERAto. Preparación completa de todas las asignaturas, especialidad en Matemáticas, Lógica y Cívica e Historia y Geografía, etc. Precios convencionales. Clases particulares. Neptuno, 63, altos.

C 676 15d-26

UNA SEÑORITA, INGLESA, DISPONE de algunas horas al medio día, para dar clases. Informes: F-4107.

3516 29 e

JOVENES ESPAÑOLES

APRENDAN A BAILAR, por Profesora. Ahora estamos cerca de los Carnavales. No deje para última hora el aprender. Ahora es el tiempo, antes que se llenen las clases y suban los precios. Enseño bien el Fox-Trot, One-Step, Vals, Schotish, Tango y Paso-Doble fantástico. Clases a domicilio, particulares y colectivas. Enseño en 4 clases, garantizado. Informan: Morro, 58, al lado del Centro Dependientes, cerca al Hotel Sevilla. Todas las noches, de 8 a 10 y media y los domingos de 2 a 5 de la tarde. Teléfono A-5210.

3007 29 e

PROFESORA EXTRANJERA TITULAda por idiomas, música, etc., desea colocación o clases particulares. Dirigirse a Ana Simón, Concordia, 6, bajos. Teléfono A-8642.

2640 26 e

ACADEMIA DE COMERCIO NOCTURna. Sol, 64, altos. Teléfono M-9477. Profesorado graduado, ejerciendo en el comercio, garantiza en dos meses enseñanza. Contabilidad de su propia casa. Informes y clases de 8 a 10 p. m.

3631 1 f

ACADEMIA PARISIEN "MARTI"

Academia Modelo, única en su clase en la Habana. Directora: señora Pavón. Tengo credencial. Corte, confección sombreros, corsés, con especialidad y garantizada esta enseñanza. También pintura, bordados y toda clase de labores en general. Llevo 25 años de práctica en confecciones en general. Habana, 65, entre O'Reilly y San Juan de Dios. Se da título; se va a domicilio.

47622 30 e

Profesor con título académico; da clase de 2a. Enseñanza y prepara para el ingreso en el Bachillerato y demás carreras especiales. Curso especial de diez alumnas para el ingreso en la Normal de Maestras, Salud, 67, bajos.

C 750 1t ind 10 e

JOVENES ESPAÑOLES

APRENDAN A BAILAR, por Profesora. Ahora estamos cerca de los Carnavales. No deje para última hora el aprender. Ahora es el tiempo, antes que se llenen las clases y suban los precios. Enseño bien el Fox-Trot, One-Step, Vals, Schotish, Tango y Paso-Doble fantástico. Clases a domicilio, particulares y colectivas. Enseño en 4 clases, garantizado. Informan: Morro, 58, al lado del Centro Dependiente, cerca al Hotel Sevilla. Todas las noches, de 8 a 10 y media. Teléfono A-5210.

2268 14 e

COLEGIO SAN ELOY

PRIMERA Y SEGUNDA ENSEÑANZA

Este antiguo y acreditado Colegio, que por sus aulas han pasado alumnos que hoy son legisladores de renombre, médicos, ingenieros, abogados, comerciantes, altos empleados de Banco, etc. ofrece a los padres de familia la seguridad de una sólida instrucción para el ingreso en los institutos y Universidad y una perfecta preparación para la lucha por la vida. Está situado en la espléndida Quinta San José, de Bella Vista, que ocupa la manzana comprendida por las calles Primera, Kessel, Segunda y Bella Vista, a una cuadra de la Calzada de la Víbora, pasado el Crucero. Por su magnífica situación lo hace ser el Colegio más saludable de la capital. Grandes aulas, espléndido comedor, ventilados dormitorios, jardín, arboleda, campo de sport al estilo de los grandes Colegios de Norte América. Dirección: Bella Vista y Primera, Víbora, Habana. Teléfono I-1894.

1968 29 e

¿QUIERE USTED APRENDER FRANCES, INGLES, ESPAÑOL?

VAYA
A
PARIS-SCHOOL
MANZANA DE GOMEZ 240
TELEFONO A-1964.
Monsieur & Madame BOUYER,
Directores.

130 2 f.

MRS. MARKEY, PROFESORA PROfesional de taquigrafía e inglés. Calle 14, número 9. Vedado.

122 2 f.

NOVISIMO CURSO DE TENEDURIA DE LIBROS

Usted puede ser un competente Tenedor de Libros y llevar las contabilidades de las entidades más fuertes del mundo si estudia bien asistiendo a clases o por correspondencia, nuestro curso teórico y práctico. Escriba pidiendo informes al Director de la Academia de Comercio. Luis García Díaz. Reina, 5, altos. Habana. Teléfono M-9373.

2676 30 e

UNA SEÑORITA SE OFRECE PARA dar clases de bordado a mano, en blanco y en colores en su casa y a domicilio: también se hace cargo de bordar habilitaciones de novias. Santa Teresa, 2-B, Cerro.

3230 27 e.

PROFESORA DE MUSSICA, INSTRUCción primaria y labores, ofrécese: Bernaza, 31, segundo piso. Teléfono A-3193.

3189 27 e

ESTUDIE POR CORRESPONDENCIA Teneduría de Libros, en 4 meses. Remito informes, al recibo de 2 sellos rojos. Tomás Potestad. Luyanó 61-A-altos. Habana

3271 27 e

DOCTOR FERNANDEZ

Matemáticas, Física, Química, Literatura, Latín y demás asignaturas del Bachillerato. Garantizo éxito. Campanario, 120, bajos.

3667 30 e

GANE $150 MENSUALES

Hágase taquígrafo-mecanógrafo en español, pero acuda a la única Academia que por su seriedad y competencia le garantiza su aprendizaje. Baste saber que tenemos 250 alumnos de ambos sexos dirigidos por 16 profesores y 10 auxiliares. De las ocho de la mañana hasta las diez de la noche, clases continuas de teneduría, gramática, aritmética para dependientes, ortografía, redacción, inglés, francés, taquigrafía Pitman y Orellana, dictáfono, telegrafía, bachillerato, peritaje mercantil, mecanografía, máquinas de calcular. Usted puede elegir la hora. Espléndido local, fresco y ventilado. Precios bajísimos. Pida nuestro prospecto o visítenos a cualquier hora. Academia "Manrique de Lara." San Ignacio, 12, altos, entre Tejadillo y Empedrado. Teléfono M-2766. Aceptamos internos y medio internos para niños del campo. Autorizamos a los padres de familia que concurran a las clases. Nuestros métodos son americanos. Garantizamos la enseñanza. San Ignacio, 12, altos.

658 31 e

QUIERE USTED APRENDER BIEN

FRANCES, INGLES, ESPAÑOL

VAYA A
PARIS-SCHOOL
MANZANA-GOMEZ 240. A-9164
Monsieur et Madame BOUYER, Directores

130 2 f

SE DAN CLASES DE TODAS LAS asignaturas de Derecho Civil y de primera y segunda enseñanza. Informan en Empedrado, 31, primer piso, izquierda. Teléfono M-1188. Apartado, 1769

C 539 ind 19 en

BAILES. PROFESOR MARTI

Enseñanza de toda clase de bailes modernos. Clases individuales. También particulares y a domicilio. Hay instructoras. Estudios: Aguila, 101, bajos. Teléfonos A-6838, A-8006. Clases a todas horas, según le convenga al discípulo.

2653 3 f

EL ALGEBRA

Aritmética, Algebra, Geometría, Trigonometría, Física, Química. Cursos con pocos alumnos profesor Alvarez, iniciador de la

ENSEÑANZA CONSULTIVA

Estúdiese usted los temas fáciles, venga a consultarme los difíciles, y mediante la Enseñanza Consultiva, dominará el programa oficial sin interrumpir sus ocupaciones. Monserrate, 137.

1068 7 f

BAILES

Clases privadas y colectivas en el Conservatorio "Sicardó". A-7976. De 8 1/2 a 10 1/2, p. m., estrictamente. Apartado 1033. Prof. Williams Maitre de Danse de los cadetes cubanos

1574 2 feb.

Enseñanza práctica y rápida de Sombreros y Corsés.

PROFESORA
Sra. Giral

Por el moderno sistema Martí, en su reciente viaje a Barcelona obtuvo el título y Diploma de Honor. La enseñanza de sombreros es completa; formas, de alambre, de paja, de espartri sin horma, copiando de figurín, y flores de modista.

Sra. R. Giral de Méndez.
CALLE CONSULADO, 98, 2o.

Academia de inglés "ROBERTS"

Aguila, 13, altos.

Clases nocturnas, 6 pesos Cy. al mes. Clases particulares por el día en la Academia y a domicilio. ¿Desea usted aprender pronto y bien el idioma inglés? Compre usted el METODO NOVISIMO ROBERTS, reconocido universalmente como el mejor de los métodos hasta la fecha publicados. Es el único racional, a la par sencillo y agradable; con él podrá cualquier persona dominar en poco tiempo la lengua inglesa, tan necesaria hoy día en esta República. 3a. edición pasta $1.50.

47380 31 e

ACADEMIA CASTRO

Clases de Cálculo y Teneduría de Libros, por procedimientos moderadísimos, hay clases especiales para dependientes del comercio por la noche, cobrando cuotas muy económicas. Director: Abelardo L. y Castro. Luz, 24, altos.

PUPILOS, MEDIO PUPILOS Y EXTERnos, desde el Kindergarten hasta el Bachillerato, se admiten en el Cuban American Calleja, Zulueta, 36 y medio. Esquina a Dragones. Teléfono A-2755. Visítenos.

2685 19 en

ACADEMIA PARISIEN "MARTI"

Corte y confección. Sombreros. Se garantiza la enseñanza de éstos en dos meses. Cestos y flores. Habana, 65, entre O'Reilly y San Juan de Dios. Señora Pavón. Se da título; se va a domicilio.

47623 30 e.

CASAS, PISOS, HABITACIONES, TIENDAS. OFICINAS, ALMACENES, HOTELES Y CASAS DE HUESPEDES

ALQUILERES

RADIO DE LA CIUDAD, VEDADO, JESUS DEL MONTE, VIBORA, CERRO, LUYANO, GUANABACOA, REGLA, MARIANAO, etc.

HABANA

PARA OFICINA

Se alquila un magnífico local en la Calzada del Cerro, propio para oficina, con todos los muebles necesarios como son carpetas, mesas, escritorio, buró, máquina de escribir, etc., etc. También se alquila sin muebles si así se desea. Informan: Teléfono A-1577, a todas horas.

3643 1 f

UNA VIDRIERA DE TABACOS Y CIgarros, se arrienda; tiene mercancías y contrato mediante 200 pesos de regalía; y la mercancía al costo. San Pedro, 2 y medio; en la misma.

3638 2 f

MEDIANTE RAZONABLE REGALIA, se cede el alquiler de unos espléndidos bajos, muy bien situados, tienen sala, saleta, comedor y cinco cuartos, buen servicio sanitario. Informan: Teléfono M-3097.

C 697 3d-27

CASA GRANDE: SE ALQUILA, SAN Rafael, 144, entre Gervasio y Belascoaín, con local preparado para comercio, 16 habitaciones a la brisa, altas y bajas, aisladas entre sí, provistas de cielo raso, luz eléctrica, mamparas, cerraduras Yale, zócalos de azulejos y lavabos de loza, con agua corriente en cada una; escaleras de mármol y de hierro, buena azotea y cinco servicios sanitarios. Se puede ver a todas horas; recibe proposiciones el doctor Puig. Empedrado, 17, altos; de 4 a 6.

3637 3 f

SE VENDE EL CONTRATO DE LA casa de modas de sombreros y vestidos de Neptuno, 148.

3577 31 e.

SE ALQUILA EN CAMPANARIO, 184, los bonitos y elegantes altos acabados de pintar, propios para un matrimonio o corta familia, amueblados o sin muebles, con todo bueno y nuevo. Informa en la misma su dueña, de 9 de la mañana a 1 de la tarde todos los días.

3617 2 f.

SE ALQUILAN LOS BAJOS DE LA calle Paseo, 25, Vedado, compuesto de jardín, sala, 7 habitaciones y demás servicios. Informan: González y Marina. Mercaderes, 23. Teléfono A-6516.

3628 30 e

SE ALQUILA, CASA DE NEGOCIOS, con 3.000 metros, en una calle principal, cerca del Parque Central. Entrega inmediata. Para detalles diríjanse a: Apartado, 264. Habana.

3854 30 e

SE VENDE CONTRATO DE UNA CAsa de negocios, cerca del Parque Central. Propia para efectos eléctricos o accesorios de automóviles. Tiene escaparates y doscientos entrepaños, grandes. Para detalles, diríjanse al Apartado 264. Habana.

3654 30 e

SE ADMITEN PROPOSICIONES POR un local que tiene 250 metros de superficie. en la calle de Neptuno, preparado elegantemente para un giro fino. Informan: Ansa, en Manrique, 62 esquina a Neptuno.

3571 30 en

PRADO, 93-B, SE ALQUILA EL PISO principal, propio para casa de huéspedes, con 21 habitaciones, con 10 cuartos de baño, completos y en todos los cuartos lavabos de agua corriente, comedor, cocina, instalación eléctrica y de gas, entrada por Pasaje, teniendo frente a Prado, 5 habitaciones. Informan en la misma y en el teléfono F-2134.

SAN LAZARO, 271, SE ALQUILAN los bajos, compuestos de sala, comedor, cuatro cuartos, cocina y dos servicios. Informan en el F-2134.

OQUENDO, 3-C, SE ALQUILAN LOS bajos, compuestos de sala, comedor, tres cuartos, cocina y servicios. Informan en el F-2134.

BELASCOAIN, 15, SE ALQUILA ESta casa, que tiene 600 metros cuadrados, tres plantas, 39 habitaciones y servicios; se admiten proposiciones por toda o por los bajos, independientes, para establecimiento y los pisos altos, para casas de huéspedes. Informan: Teléfono F-2134.

SE ALQUILA LA CASA MONTE, 304, capaz por su gran tamaño para industria o comercio; la llave al lado. Informan: L 164. Teléfono F-3529.

3421 2 f.

SE ALQUILA UNA CASA DE CINCO cuartos, situada en sitio céntrico. Diríjanse a: D. "El Mundo."

3420 28 e.

A LOS DULCEROS: ARRIENDO UNA puerta de un gran café para poner una vidriera de dulcería. Doy contrato. Es buen negocio. Informa: Jesús Trabadelo. Belascoaín, al lado del Banco de Córdoba, peletería.

3467 4 f

SE ALQUILAN: UN HERMOSO ALTO, sala y 4 cuartos. Monte, 328, esquina a Castillo. La llave en la peletería de la esquina. Informan: ferretería Los 4 Caminos.

3469 29 e

SE ALQUILA, EN LAMPARILLA Y Compostela, al lado de la bodega, una casita, compuesta de una salita y dos cuartos, cocina y servicios. Informan en la bodega de al lado.

3513 29 e

SE CEDE EN MODICO ALQUILER, local en punto comercial, para oficina o establecimiento y se venden varios muebles. M. P. Habana, 60 y medio y Obispo.

3232 28 e

Se alquilan dos pisos altos, primero y segundo, en el edificio Olavarrieta. Campanario y Virtudes, acabado de construir.

3207-08 29 e

EN $240, SE ALQUILA LA HERMOSA casa San Miguel, 95. Tiene zaguán, sala, saleta, comedor, cinco cuartos, cuarto de criado, cocina, dos baños, etc. Informan: Baños, 174, entre 17 y 19. Teléfono F-1157.

3257 28 e

SE ALQUILA LA MAGNIFICA Y ESpaciosa casa Aguiar, 21. Se componen los bajos de zaguán, sala, saleta, tres grandes habitaciones, comedor, baño compIeto, moderno, patio, traspatio, cocina, cuarto de criada, baño y servicio de criados y garaje. Los altos tienen sala, saleta con columnas de escayola, cinco grandes habitaciones corredor, comedor, galería, pantry, terraza, baño completo, cocina, dos habitaciones de criadas con servicios. Informan en la misma a todas horas. Teléfono A-3247.

3246 27 e

PROXIMO A TERMINARSE SE ADMIten proposiciones para alquiler edificio de tres plantas, propio para casa de huéspedes. Tiene 34 departamentos, todos con lavabo de agua corriente, 3 baños completos, y 6 inferiores, gas, y luz eléctrica. Todo estilo moderno y montado a todo lujo. Puede verse de 2 a 5 p. m. Manrique, 120.

3282 30 e

OPORTUNIDAD: PROXIMO A TERminarse, una nave con capacidad de 600 metros, se admiten proposiciones para su alquiler; está cerca de la Estación Terminal y de los muelles. Para informes, en San Ignacio, 120, altos, entrada por Acosta; preguntar por Eloy.

3319 27 e

A PARTICULARES, SE VENDEN TOdos los muebles, casi nuevos, en la mitad de su valor y se traspasa la casa al que los compre si le conviene. Informan: Teléfono M-9407.

3354 30 e

SE ALQUILA EL PRIMER PISO ALTO de la casa Campanario, 9. Informes y la llave, en Animas, 109, bajos.

3362 27 e

Se alquila una casa propia para almacenes y toda clase de establecimientos, en calle comercial. Mide 2500 metros. Informan: Monte, 59, altos, a todas horas

3171 28 en

NAVE PARA GARAJE: NECESITO UN local bastante céntrico para depósito o exhibición de doce a veinte camiones. Apartado 2584.

3332 29 e

ASEGURE SU SALUD: ESTA LA TENdrá asegurada viviendo los altos de Crespo, 60; esquina a Trocadero, con todos los aires y todas las brisas libres. Su precio 150 pesos mensuales. Llame al teléfono A-4023.

3167 30 en

EN TACON, 2, ESQUINA A EMPEdrado, se alquila un espléndido local, compuesto por 3 hermosas habitaciones con vista al Morro, cerca de los muelles. Se dan en precio módico y es propio para comisionistas u oficinas.

3099 6 f

SE ALQUILA

La casa calle de Príncipe, número 12, próxima al Malecón, y acabada de reformar. Tiene sala, comedor, cinco habitaciones, baño moderno, cocina de gas, y espacioso patio. Informa: M. Rodríguez. Ricla, 23. Teléfono A-2706.

3037 27 e

INDUSTRIA, 118. GRAN LOCAL. SE traspasa con contrato. Informan, en la misma.

2901 29 e

Se alquilan los espaciosos altos del restaurant Cosmopolita, sin muebles. Tiene un gran cuarto de baño, con todo el lujo. A hombres solos.

G 28 e

ESQUINA, SE ALQUILA PARA ESTAblecimiento, la planta baja de la casa Manrique, 7, esquina a Lagunas. Informes: San Ignacio, 72. Señor Linares.

2892 29 e.

SE ALQUILA UN TERRENO EN PUNto céntrico, con dos calle y una superficie de 3,200 metros, propio para depósito de materiales, pues está cercado de mampostería; para informes y tratar del precio de arrendamiento. Manteca. Cuba, 76-78.

2888 29 e.

CASA BUFFALO, ZULUETA, 32, entre Pasaje y Parque Central. El punto más céntrico para familias, con excelente servicio en general y precios módicos.

2963 20 f

SE DESEA ALQUILAR CASA ANTIgua, situada desde Galiano a Cuba y de Empedrado a Egido, con contrato por cuatro años. Escriban Apartado 1156.

2810 e

SAN LAZARO, 37. SALA DE 2 VENtanas, zaguán para automóvil, comedor y saleta de comer, cuartos bajos y uno alto. Se puede ver de 7 a 11 a. m. y de 1 a 5 p. m. El dueño en el chalet de 12 y 15 No se alquila por teléfono.

2839 30 e

AVISO AL COMERCIO

Próximo a desocuparse se admiten proposiciones al espléndido local de esquina, situado en Compostela, 114, Arco de Belén, hoy ocupado por ferretería; mide como 450 metros; lugar de mucho tránsito y acera casi obligada del paso, como podrá ver el que le interese; además reune la condición especialísima de poder cargar y descargar las mercancías bajo techo, por muy grande que sea el movimiento; para más informes: Calzada del Cerro, 438-F, de 8 a 9 y de 12 a 1; se da contrato.

1767 12 f.

El Departamento de Ahorros del Centro de Dependientes

ofrece a sus depositantes fianzas para alquileres de casas por un procedimiento cómodo y gratuito. Prado y Trocadero; de 8 a 11 a. m. y de 1 a 6 p. m. Teléfono A-5417

Ind.-Ene.-11

Con cinco años de contrato, se cede la casa Lamparilla, 31, propia para comisionista o almacén. En la misma se venden, casi regaladas, cajas contadoras National y American. Bouffartique.

2830 27 e

SE ALQUILA FLORIDA, 59, CON CINco cuartos, sala, saleta, comedor y cocina; en la misma informan.

1779 20 e

MUY BARATOS, PARA BUFETE DE abogado, o Notario, Consultorio Médico, Dentista u Oficinas, se alquilan los altos de Obispo, 16, esquina a San Ignacio. Sirven para cualquier Sociedad por ser muy grandes y espaciosos. Informan en los mismos, de 8 a 11 a. m.

2768 28 e

BUSCA CASA? AHORRE TIEMPO Y dinero. El Bureau de Casas Vacías, Lonja del Comercio 434, letra A, se las facilita como desee. Lo pone al habla con el dueño. Informes gratis de 9 a 12 y de 12 a 6. Teléfono A-6560.

2595 29 e.

Se alquila, en Virtudes, 2, el piso regiamente amueblados, para familia pudiente y de gusto. Informan en la misma, el manager. De 10 a 12 y de 2 a 4.

2600 31 e

VEDADO

VEDADO: BONITOS ALTOS, 23, ENtre E y F. Precio 200 pesos. No menos de un año. Fiador casa de comercio. Informan: Baños, 6, entre 3 y 5, altos.

3663 30 e

Vedado, se alquilan los altos de 27 y D, compuestos de sala, comedor, 4 cuartos dormitorios, baño completo, cocina, terraza, cuarto y servicio de criados. En $150. Informan en los bajos.

3593 30 e

PARA CASINO

o Club, se alquila la grandiosa residencia situada en la loma de Universidad, calle N y 27, la cual reune todas las condiciones adecuadas a tales casos. Informes en la misma. Precio y contrato convencional.

3588-90 3 f

Doy regalía de $100.00. Se desea comprar o alquilar en el Vedado, casa residencia, con sala, saleta, comedor y no menos de cuatro cuartos dormitorios, además de cuarto para criados y garaje. Se prefiere de una sola planta. Dirigirse aü Propietario. Apartado 311 o Teléfono A-3328.

C 708 8d-27

ACABADA DE CONSTRUIR Y A UNA cuadra de doble vía de tranvías, se alquila el lujoso chalet calle Catorce esquina a Diecinueve, en el Vedado, con las siguientes comodidades: planta baja: dos portales, uno por cada calle, hall central, sala, recibidor, comedor, baño para visitas, repostería, cocina, entrada para servidumbre, baño para los mismos, garaje con su cuarto para chauffeur; y la planta alta: con cinco dormitorios con su gran baño, cuarto para criados, pantry y dos terrazas. Con escaleras de mármol, todo decorado, timbres y luz eléctrica. Renta $325 y puede verse a todas horas. Informan: San Lázaro, 208, altos. Teléfono M-1473.

3498 29 e

DESEO ALQUILAR CASA, VEDADO, parte alta, de 13 a 25 de 6 cuartos; más de dos años, pago $150 al mes. Teléfono A-9144.

2508 2 f

SE ALQUILA UNA BONITA CASITA situada frente al Parque Japonés, del Reparto Almendares. Sobre su capacidad y condiciones de arrendamiento, informa el doctor Romeu, Teléfono A-8265. Belascoaín, 11, altos.

3386 27 en

VEDADO, CALLE TERCERA, ENTRE 2 y 4, se alquilan unos altos con todas las comodidades. Informan: calle 2, número dos.

3239 28 e

ACABADA DE CONSTRUIR, SE ALquila espléndida casa calle Paseo entre 27 y 29, Vedado. Jardín, portal, recibidor, sala, cinco habitaciones, hall, saleta de comer, cocina, pantry, garaje y dos cuartos para criados con servicio independiente. Informes: 23 esquina a Dos. Señora viuda de López.

3514 30 e

VEDADO. SIN ESTRENAR SE ALQUIlan los altos del chalet, 19, entre N y O, número 4, compuestos de sala, terraza, recibidor, comedor, seis habitaciones, halla, cuarto de baño completo, dos cuartos para la servidumbre, con sus correspondientes servicios sanitarios, cocina, hermoso patio y garaje para tres máquinas. Informan, en Consulado, 18, altos. Teléfono A-8429. Puede verse de 8 a 5.

3124 27 e

SE ALQUILAN LOS ESPLENDIDOS altos de Línea esquina a 10, con vestíbulo, sala, hall, comedor, terrazas, cinco cuartos de familia y dos de criados, y tres baños. En los mismos, informan.

3139 30 e

En el Vedado. Se desea alquilar casa residencia con sala, saleta, comedor y no menos de cuatro cuartos dormitorios, además cuartos para criados y garaje. Se prefiere de una sola planta. Aviso al Apartado 1671, ó Teléfono A-2468.

VEDADO, SE ALQUILA LA NUEVA y ventilada casa de Baños, 63, entre 23 y 21, con sala, saleta corrida, 4 cuartos, agua caliente, lavabos, comedor, cocinas, artecina y galería. $180, dos meses en fondo. Informan y la llave en Baños, 30, entre 17 y 19.

2730 28 e.

SE ALQUILA LA GRAN RESIDENCIA de 27 y N, loma de Universidad, con toda comodidad, propia para numerosa familia. Ocho cuartos grandes, sala y salones, regio comedor, tres baños familia, cuatro cuartos criados, garaje para 4 máquinas, jardines. Propia también para un Club. Precio convencional. La misma se vende en buenas condiciones. En la misma informan, y en San Lázaro, 328, altos.

2784 28 e

JESUS DEL MONTE, VIBORA Y LUYANO

SE ALQUILA LA CASA LAWTON, 27, entre Concepción y San Francisco. Jardín, sala, recibidor, 4 cuartos, comedor, traspatio y demás comodidades Toda de cielo raso y está acabada de fabricar. 2 meses en fondo y $125 de alquiler. A persona estable y cuidadosa. La llave en Lawton y Milagros, al lado de la carnicería, de 8 de la mañana a dos de la tarde. Su dueño: Malecón, 49, principal.

C 691 3d-26 28 e

ALQUILO UNA AMPLIA HABITAción, entre Dolores y Tejar, Víbora, solamente a hombres solos o matrimonio sin niños. Lawton, 2.

3581 30 e.

SE ALQUILA

Una casa moderna, en Jesús del Monte, mediante una pequeña regalía, está en la calle Tamarindo, tiene portal, sala, saleta, 3 cuartos, patio, baño, agua abundante, 80 pesos de alquiler. Amistad, 136. García.

10 f

SAN MARIANO, ENTRE FELIPE POEY y San Antonio, Villa Guillermina, de dos pisos, se alquilan juntos o separados. Tiene comodidades para personas de gusto, garajes y servicios de criados. Informes: Maloja, 9, y Reina, 1

3410-11 30 e.

Se alquila chalet acabado de pintar, muy barato, el más lindo y mejor situando; San Francisco y Avenida de Acosta, Víbora, con frente a tres calles, portal, sala, gabinete, hall, dos grandes cuartos a la derecha y otro a la izquierda. Con regio baño, espléndido comedor, amplia cocina, cuarto de criados y servicios, garage, cuarto para chauffeur, una terraza y lavadero; hermosísimos jardines con muchas flores y plantas. Informan en la misma, de 2 a 5 y en San José 65, bajos.

3570 28 en

SE ALQUILA LA CASA LAWTON, 27, entre Concepción y San Francisco, jardín, sala, recibidor, cuatro cuartos, comedor y traspatio y demás comodidades. Toda de cielo raso y está acabada de fabricar. Dos meses en fondo y 125 pesos de alquiler. A persona estable y cuidadosa. La llave en Lawton y Milagros, al lado de la carnicería. De 8 de la mañana a 2 de la tarde. Su dueño: Malecón, 49, principal.

28 en

SE ALQUILAN LOS ESPLENDIDOS bajos de la casa acabada de construir Quiroga, número 5, casi esquina a la Calzada de Jesús del Monte. Informan al lado, altos.

3573 30 en

SE ALQUILA UNA CASA NUEVA, acabada de fabricar, con sala, comedor, tres habitaciones, cocina y servicios sanitarios, en $50 y con el traspatio que tiene árboles frutales, en $70; tiene luz eléctrica y agua. O'Farril esquina a 18, Reparto Almendares, a dos cuadras de los tranvías. Informa su dueño Domingo Avoy, cocinero del Hotel Inglaterra, de 7 a. m. a 1 p. m. Teléfono M-3086 y en la finca, de 2 a 5 p. m.

3429 31 e.

SE ALQUILA EN LA VIBORA, ESpléndidos altos, modernos, ventilados, compuestos de sala, comedor, 5 cuartos, terraza cubierta, baño, agua abundante. Informan de 9 a 11 y de 2 a 4. Teléfono A-4485.

3422 30 e.

BONITA CASA, CALLE DE JOSE ANtonio Cortina, entre Milagros y Libertad, Reparto Mendoza, en Jesús del Monte. Bien acabada, dos pisos, buenos baños, sala, comedor, cinco habitaciones. La llave en la bodega. Informan: Teléfono I-7158, o Quinta Ofelia, La Lisa.

3501 2 f

SE ALQUILA, SAN MARIANO, 20, entre Buenaventura y San Lázaro, una de las mejores casas de la Víbora. Se compone de jardín, portal, sala, recibimiento y gabinete anexo, cuatro habitaciones, la primera con baño con servicio completo anexo, comedor y gabinete, otro baño completo y otro cuarto; repostería, dos patios y en los altos magnífica cocina de gas, cuarto de criados y dos habitaciones más con escalera al primer gabinete. Garaje con entrada por el frente y servicios. Instalaciones sanitarias perfectas, así como instalación de luz eléctrica y gas. Toda de lujoso cielo raso. Nunca ha sido alquilada. En la misma informarán. No se trata con corredores ni agentes ni se alquilará a familia que tenga enfermos.

3505 28 e

SE ALQUILA BARATA: DUREGE, 18, esquina a Enamorados, a una cuadra del transporte de Santos Suárez, casa grande, punto alto, recién construida, cuatro cuartos, dos saletas, dos baños, dos patios, 110 pesos. La llave al lado. Fiador. A-5899. Son Lázaro 199.

3009 28 en

SE ALQUILA UN CHALET EN AVENIda de Acosta y Octava. Tiene sala, saleta, comedor y seis cuartos; garaje y cuarto de criados. Tres servicios. También se vende. Su dueño, Felipe Monte, Teléfono I-1873. Se puede ver a todas horas.

3241 8 f

SE ALQUILA O SE VENDE LA CASA Tejar, número 7, entre 8a. y 9a., compuesta de portal, sala, saleta, cuatro espléndidas habitaciones, lujoso baño, calentador, cocina, patio, traspatio. Informan: Corrales, 36, la llave en la bodega de Tejas y 9a.

2844 30 e

HERNIAS Y DEFORMIDADES

Vendaje francés sin muelle ni aro que moleste, garantizo la contención de la hernia más antigua. Desviación de la columna vertebral: el corsé de aluminio, patentado, no oprime los pulmones, como los anticuados de cuero y yeso y puede usarlo una señorita sin que se note. **VIENTRE ABULTADO** o caído es lo más ridículo y origina graves males: con nuestra faja ortopédica se eliminan las grasas sensiblemente. **Riñón flotante:** aparato graduador alemán, que inamoviliza el riñón, desapareciendo en el acto cuantos dolores y trastornos gastro-intestinales sufra el paciente, lo que nunca ocurre con la antigua faja renal. Pies y piernas torcidos y toda clase de imperfecciones. Consultas: de 12 a 4 p. m.

Sol, 78. Teléfono A-7820.

PIERNAS ARTIFICIALES DE ALUMINIO PATENTADAS

EMILIO P. MUÑOZ

Ortopédico Especialista de París y Madrid.

1121 31 e

Local para café o víveres finos. Se alquila en el Reparto Mendoza, Víbora, la hermosa esquina de Santa Catalina y Cortina, gran local para café y lunch o víveres finos está en el mismo paradero de los carros de dicho reparto, y es punto de mucho movimiento y gran porvenir, también se alquilan los altos para familia o casa de huéspedes. Informa, su dueño, en Muralla, 78.

3279 8 f

PROXIMA A DESOCUPARSE SE ALquila la hermosa casa Calzada de la Víbora, 691, compuesta de jardín, portal, sala, hall, seis cuartos, baño moderno intermedio, comedor, contracomedor, servicio, cuarto de criados y jardín al fondo, en la misma se venden varios muebles e informan, de 9 a 5.

3358 27 e

EN EL REPARTO SANTOS SUAREZ, se alquila la casa calle Durege, entre San Bernardino y Zapotes, compuesta de portal, sala, saleta, tres cuartos, hall, espléndido baño, comedor, cocina, despensa, cuarto y servicio para criados, garaje, patio y traspatio. Informes: Galiano, 105. Teléfono A-6932.

3188 30 f

SE ALQUILA UN MAGNIFICO CHAlet, de dos plantas, en Lagueruela, casi esquina a Agustina, a una cuadra de la calzada de la Víbora. Jardín, portal, sala, comedor, gabinete, baño, cocina, cuarto de criado y servicio. En los altos cuatro grandes dormitorios, hall y baño completo. No ha habido enfermos ni se admiten. Informan, en la misma, de 2 a 6 p. m. Teléfono I-3231.

3064 31 e

Se alquila, en 215 pesos, Luyanó, 189-A, abierta de 8 a 5. 2 meses en fondo. Obispo, 40, por Habana, sastrería. Teléfono A-8811. Camilo González.

3159 30 e

SE ALQUILA EL BONITO CHALET, Milagros entre Juan Bruno Zayas y José de la Luz Caballero, Reparto Mendoza, compuesto de sala, dos recibidores, comedor, cinco cuartos, dos cuartos de baño, servicios de criados, garaje y cocina; renta $160 mensuales; puede verse a todas horas. Informes: Calzada del Vedado, 62. Teléfono F-1321.

2728 28 e.

Se alquila la moderna casa Gentrudis, 57, a tres cuadras de la calzada, toda de cielo raso. Se compone de jardín al frente, portal, sala, saleta, tres grandes cuartos, cuarto de criados, comedor al fondo y traspatio. Tiene cocina de gas y calentador, propiedad de la casa. Precio a familia estable y cuidadosa, 110 pesos, ganaba 125 pesos. Más informes: Neptuno, 85. Teléfono A-7787. Se puede ver a todas horas.

3387 27 en

JESUS DEL MONTE, 559 Y MEDIO, entre Milagros y San Francisco, hay habitaciones para hombres solos o persona que no lave ni cocine; casa nueva y tranquila, con todas las comodidades.

2710 28 e.

CHALET, VEDADO. SE ALQUILA EN B, esquina a 29, con 7 cuartos, amplio garaje, closet, pantry y lujoso baño. Su dueño, al lado.

2960 29 e

CERRO

SE ALQUILA UN MONISIMO CHALET en Buena Vista, únicamente para matrimonio cuidadoso. Informan: Monasterio, esquina a Calzada, Cerro, altos, letra B.

2988 29 e

GUANABACOA, REGLA Y CASABLANCA

Guanabacoa, se alquila la Quinta Tabernilla, con sala, saleta, garaje, 8 habitaciones, baño, instalación sanitaria moderna, patio de 800 metros, con árboles frutales, etc. La llave en la esquina de San Antonio, y el dueño en la Habana. Sol, 78.

SE ALQUILA EN LA PRINCIPAL CAlle de Regla, un local apropiado para consultas médicas o de abogados, gabinete dentológico o venta de lotería. En el mismo se venden un armario con vidriera y un mostrador con frente de cristales, conveniente para dulcería, frutería, vendutа, etc. Informarán, en Martí, 73, frente el Banco Español. Regla.

3214 1 f

MARIANAO, CEIBA, COLUMBIA Y POGOLOTTI

EN BUEN RETIRO: SE ALQUILA UN hermoso chalet, situado en la Avenida de Columbia, esquina a Steibart, con ocho habitaciones, dos de criados, tres baños, lavadero, pantry, garage, etcétera etc. La llave enfrente, casa del señor Mauriz. Informan en Campanario, 123, bajos.

3542 4 feb

VARIOS

Se necesita en las afueras de la Habana o pueblos circundantes, una casa que tenga de 4 a 6 habitaciones; se prefiere casa antigua; es para vivirla mucho tiempo y se dan las mejores garantías. Dirigirse a: Santos Alvarez. Real, 10, Ciénaga. Teléfono I-2094; o Monte, 55. Teléfono A-6633.

3618 30 e.

SE ARRIENDA FINCA TRECE CABAllerías terreno virgen, propio para caña, ganado o frutos menores, aguada natural, pozo fértil; toda cercada. Informes: Teléfono M-2367. J. M. Valdivia. Calle Habana, número 99, altos, Habana.

3272 31 e

SE DESEA ARRENDAR UN CINE O teatro, en cualquier pueblo de la República. Para informes, diríjase a Jesús Hernández. Apartado 36, Ranchuelo.

2818 1 e

HABITACIONES

HABANA

SE ALQUILA UN MAGNIFICO DEpartamento, en los altos de Campanario, 121, la entrada por el fondo.

3612 29 e.

UNA HERMOSA HABITACION, PIso de mosaicos y buena casa, se alquila en Habana, 37, altos; por la esquina cruzan todos los tranvías; se prefiere uno o dos caballeros o matrimonio decente, que no tenga niños.

3608 30 e.

SE ALQUILA, PARA UNO O DOS caballeros, que deseen comodidad, fresco y limpieza, una habitación amueblada, en Villegas, 113, antiguo, 2o. piso.

3651 29 e

PARA OFICINA: SE ALQUILAN DOS amplios departamentos, juntos o separados, con limpieza y luz, precio módico. Galiano, 56, altos.

3655 30 e

SE ALQUILAN 2 HABITACIONES, para oficina, a hombres solos, en Reina, 93.

3671 29 e

SE ALQUILA UN DEPARTAMENTO alto, interior. Con tres amplias y ventiladas habitaciones y sus correspondientes servicios, a un matrimonio o corta familia, sin niños. Pueden verse a todas horas. En Maloja, 112.

3674 3 f

HOTEL PAN AMERICA

Gran casa fabricada expresamente; fresca y moderna, para hospedaje. Habitaciones con agua corriente; especial para familias. Magníficos baños con agua caliente. Se admiten abonados a la mesa. Lamparilla, 58, esquina a Aguacate.

3696 3 f

HOTEL "CHICAGO"

Especial para familias de extricta moralidad. Situado en el punto más fresco y más hermoso y céntrico de la Habana. Espléndidas habitaciones con balcón al Paseo del Prado e interiores, con ventanas muy frescas; buenos baños y duchas, luz eléctrica toda la noche, servicios completos y esmerados, espléndida comida, a gusto de los señores huéspedes; precios económico. Prado, 117. Teléfono A-7199.

3680 10 e

Hotel de Francia. Teniente Rey, 15. Hermosas habitaciones, piso principal, buena comida, servicio esmerado.

3524 29 en

SE ALQUILA UNA HABITACION grande con muebles o sin ellos, y con todo servicio, a personas de buenas referencias; también otra como para un hombre solo, amueblada. San Rafael, 86, altos.

3569 29 en

SE ALQUILA UN DEPARTAMENTO con vista a la calle, y otro interior, para una sola persona. No hay papel en la puerta. Estrella, 22, altos.

3564 28 en

SE ALQUILA UNA HABITACION muy clara y ventilada, para hombres solos o matrimonio sin niños, en Revillagigedo número 27, bajos.

3555 29 en

SE ALQUILA EN INDUSTRIA, 166, segundo piso, una sala y una habitación, juntas, ambas con balcón a la calle, amuebladas, con espléndido baño, luz eléctrica y teléfono, a matrimonio u hombres solos.

3546 29 en

PARA OFICINNA O DESPACHO, A una cuadra de la Manzana de Gómez, hermosa sala, a la calle. Teléfono número M-4289.

3540 28 en

EN LA CALZADA DE CONCHA, frente al paradero Infanzón y línea de Luyanó, se alquilan dos preciosas habitaciones, juntas o separadas, a caballero de moralidad. Casa particular de corta familia.

3532 29 en

UNA O DOS HABITACIONES CORRIdas, sin muebles, para caballeros solos o matrimonio sin niños. Progreso número 26, bajos.

3539 28 en

EN INDUSTRIA, 115, SE ALQUILAN habitaciones con vista a la calle e interiores. Informan en los altos; casa de moralidad.

3431 2 f.

SE ALQUILAN DOS GRANDES HAbitaciones, para matrimonio sin niños u hombres solos, con todos sus servicios. Tamarindo, 20, esquina a Calzada de Jesús del Monte. Informan: Tamarindo, 20, y en el Hotel Habana.

3465 31 e

SE ALQUILA, EN CASA PARTICUlar, nueva, una habitación amueblada, con muebles nuevos, con balcón a la calle. Hay teléfono y un gran cuarto de baño. Cámbianse referencias. Villegas, 88, altos. No hay cartel en la puerta.

3468 29 e

SE ALQUILA, A SEÑORA SOLA, blanca, en casa de un matrimonio, una habitación amueblada, con luz. Informan: Compostela, 1.

3472 29 e

Se alquilan, una o dos habitaciones, en el 2o. piso de la casa Monte, 49 y medio, frente al Campo de Marte. Razón en la barbería de los bajos.

3456 29 e

CASA DE HUESPEDES: SE ALQUIlan habitaciones amuebladas, muy frescas y con el servicio necesario. También se da comidas. Reina, 77-79, altos.

3478 4 f

En O'Reilly, 72, altos, entre Villegas y Aguacate, hay habitaciones desde 15 a 20 pesos, sin muebles; únicamente para hombre solo. Llavín, jardín, brisa. Indispensable antecedentes y dos meses en fondo.

3489 2 f

"LA INTERNACIONAL"

Espléndida casa de huéspedes, Campanario, 154, altos; casi esquina a Reina. Alquílanse hermosísimas habitaciones, con toda asistencia, buena comida, trato esmerado y moralidad; baños de agua fría y caliente y teléfono. Para hombres solos, hay habitaciones a precios económicos. Grandes ventajas a las familias estables. No se mude sin ver antes esta casa, que es la más fresca y hermosa de la Habana.

3385 8 feb.

SE ALQUILA UNA HABITACION con muebles o sin ellos. Figuras, 14, altos, esquina Lealtad.

3380 27 en

SE ALQUILA UNA HABITACION amueblada y con comida a dos hombres o matrimonio. Galiano 40. Teléfono, número M-1091.

3382 27 en

EN CASA DE UNA FAMILIA DE MOralidad se alquila una habitación grande con cielo raso, luz toda la noche, baño moderno y teléfono. Se piden referencias. Lealtad, 131, altos, a dos cuadras de Reina y de San Rafael, y a una de Zanja.

3376 27 en

SE DA UN HEMOSO CUARTO, CON inodoro, cocina y luz eléctrica, a una o dos señoras de moralidad, para acompañar a un matrimonio. Sol, 52, bajos.

3282 27 e.

Casa moderna, huéspedes, se alquilan habitaciones con toda asistencia. San Nicolás, 71. Teléfono M-1976.

3216 3 f

SE ALQUILAN DOS HABITACIONES, en casa de matrimonio sin niños. Más chica para hombres. Merced, 2.

3797 27 e

CON VISTA AL PASEO SE ALQUILAN dos espléndidas habitaciones y otra interior, amuebladas, en Prado, 65, altos, esquina a Trocadero. Comida y trato excelentes. Moralidad y esmerada limpieza.

3218 28 e

SE ALQUILA UNA HABITACION A SEñora sola o matrimonio sin niños, en Concordia, 134.

3272 29 e

HABITACION. SE ALQUILA A HOMbres solos, de reconocida moralidad, en San Juan de Dios, 8, altos. Sin esta condición que no se presenten.

3260 27 e

HABANA, 110, entre Obrapía y Lamparilla, departamentos y habitaciones lujosamente amueblados. Se dan y toman referencias. Teléfono A-8197.

3278 28 e

HOTEL LOUVRE, San Rafael y Consulado, se ofrecen espléndidos departamentos y habitaciones, con baños, timbres, teléfono y toda comodidad para familias estables y turistas. Esta casa cuenta con un cocinero de lo mejor. También se admiten abonados a precios especiales. Consulado, 146. Teléfono M-3496.

3275 1 f

Frente a la Plazuela de Luz, se alquila, con o sin muebles, amplio departamento independiente, con terraza hermosa al frente y fondo servicios, a personas de absoluta moralidad, con luz eléctrica y gas para cocinar. Informan: San Pedro 24, altos. Teléfono A-8778.

3288-89 27 e

HOMBRES SOLOS, 30 PESOS ALQUIler, habitación amueblada en casa de moralidad, media cuadra de tranvías, único inquilino. Animas, 159, altos.

3399 27 e

UNA SEÑORA, DE MEDIANA EDAD, de moralidad, desea encontrar una habitación que sea de 15 a 16 pesos, en casa particular, de corta familia sin niños, o de dos señoras, solas. En la Habana y sus alrededores; pero que no sea en Jesús del Monte, Vedado ni Marianao. Informan, en Cristo, 17, Habana. Desde las 9 m.

3320 27 e

SE ALQUILAN HABITACIONES CON muebles y comida, para matrimonio, y una persona, en Consulado, 69, altos.

2847 31 e

EN BERNAZA, 52, SE ALQUILAN espléndidas y ventiladas habitaciones, a hombres solos.

3523 29 e

HOTEL GLORIA CUBANA

Monserrate, 2, altos. Teléfono A-3463

HOSPEDAJE ESPECIAL PARA LAS FAMILIAS, ETC.

Lugar más céntrico y fresco de la Habana, en la primera cuadra del Parque Central; al fondo del Hotel Plaza. TRANVIA EN LA PUERTA

Se ofrecen magníficas Habitaciones y Departamentos a las familias y personas de estricta moralidad, con balcón a la calle.

Setenta habitaciones con lavabo de agua corriente.

Baños y Duchas de agua fría y caliente.

PRECIOS MODICOS, con desayuno, cama y comida a la Cubana y Española.

Propietario:

NORBERTO IRIBARREN

SE ALQUILA UNA HABITACION, A hombres solos, en la casa de la calle de San Ignacio, 98, altos. Informes en la misma.

3502 28 e

SE ALQUILAN DOS HABITACIONES, altas, balcón a la calle, dos meses y referencia, en Luz, 86, altos; de 1 a 6 de la tarde.

3409 28 e

UNO O DOS CABALLEROS DE BUEna educación y posición, desean habitación con comida y todo servicio en casa de familia distinguida. Apartado 2584. De la Guardia.

3333 29 e

SE ALQUILA UN DEPARTAMENTO, alto, con vista a la calle, de dos posesiones y un cuarto. Manrique, 143.

3349 3? e

SE ALQUILAN AMPLIAS HABITACIOnes en lo más fresco de la Habana, con todas las comodidades, frente al Palisades Park, San Lázaro, 293.

3152 30 en

PRADO, 115, SE ALQUILAN DOS HAbitaciones en el segundo piso; tiene buenos servicios, cocina y espléndida azotea; se prefiere matrimonio sin niños. Informan en la puerta, bajos.

2934 27 e.

AMPLIAS HABITACIONES LUJOSAmente amuebladas, en casa acabada de reedificar. Baños fríos y calientes. Excelentes comidas y servicios de primera. Se exigen referencias. Línea, 88, altos, entre Paseo y 2.

2985 31 e

SE ALQUILAN ESPLENDIDAS Y frescas habitaciones para uno o dos caballeros. Magníficos baños, teléfono y luz toda la noche. Precios módicos. Aguacate, 86, altos.

2876 30 en

SE ALQUILA UN LOCAL EN LA JOYEría de Monte, 353, casi esquina a Belascoaín; propia para el giro de óptica. Se admiten proposiciones para contrato. Eusebio Curiel, Monte, 343.

2694 27 en

CABALLERO EXTRANJERO, SOLIcita en casa de familia honorable, una buena habitación, fresca y aseada, sin muebles y con derecho a servicios domésticos; de Prado a Belascoaín y de Sn Lázaro a Reina. Da garantía si se desea. Informes al A-0156.

2589 27 e.

SE ALQUILAN DOS HABITACIONES con luz eléctrica. San Miguel, 200, bajos.

2456 27 e

SE ALQUILA EN VIRTUDES, 109, una sala con entrada independiente y dos ventanas a la calle; casa de toda moralidad, se exigen referencias. Informes al M-9324.

2704 28 e.

HOTEL MANHATTAN

lo más moderno e higiénico de Cuba. Todos los cuartos tienen baño privado y teléfono. Precios especiales para la temporada de verano. Situado en el lugar más fresco y ventilado de la Habana: frente al Malecón. Gran café y restaurant. Precios módicos. SAN LAZARO Y BELASCOAIN. Teléfonos A-6393 y A-0009.

1123 31 e

Hotel y Restaurant El Comercio, Monte, 53. Frente al Campo de Marte. Esta casa tiene sus habitaciones con balcón a la calle; buen servicio de empleados. Visite esta casa y se convencerá. Teléfono M-3507.

1879 12 feb

HOTEL CALIFORNIA

Cuarteles, 4, esquina a Aguiar. Teléfono A-5032. Este gran hotel se encuentra situado en lo más céntrico de la ciudad. Muy cómodo para familias, cuenta con muy buenos departamentos a la calle y habitaciones desde $0.60, $0.75, $1.50 y $2.00. Baños, luz eléctrica y teléfono. Precios especiales para los huéspedes estables.

1024 31 e

HOTEL PALACIO COLON

Manuel Rodríguez Filloy, propietario. Teléfono A-4718. Departamentos y habitaciones bien amuebladas, frescas y muy limpias. Todas con balcón a la calle, luz eléctrica y timbre. Baños de agua caliente y fría. Plan americano; plan europeo. Prado, 51. Habana. Cuba. Es la mejor localidad en la ciudad. Venga y véalo.

1022 31 e

BIARRITZ GRAN CASA DE HUESpedes. Industria, 124, esquina a San Rafael; se admiten abonados a la mesa. $25 al mes.

47259 27 e

HOTEL ROMA

Este hermoso y antiguo edificio ha sido completamente reformado. Hay en él departamentos con baños y demás servicios privados. Todas las habitaciones tienen lavabos de agua corriente. Su propietario, Joaquín Socarrás, ofrece a las familias estables, el hospedaje más serio, módico y cómodo de la Habana. Teléfono: A-9268. Hotel Roma: A-1638. Quinta Avenida. Cable y Telégrafo "Romotel."

PALACIO SANTANA

Zulueta, 83. Gran casa para familias, montada como los mejores hoteles. Hermosas y ventiladas habitaciones, con balcones a la calle, luz permanente y lavabos de agua corriente. Baños de agua fría y caliente. Buena comida y precios módicos. Propietario: Juan Santana Martín. Zulueta, 83. Teléfono A-2251.

1017 31 e

RESTAURANT BROOKLYN, PRADO, 97-99. Excelente servicio a la carta. Cocina criolla y española. Se admiten abonados por semana y por meses. Precios sumamente módicos. Prado, 97-99.

951 6 f

EL ORIENTE

Casa para familias. Espléndidas habitaciones con toda asistencia. Zulueta, 36, esquina a Teniente Rey. Teléfono A-1623.

823 31 e

VEDADO

VEDADO, LINEA, 140, ESQUINA A 14, se alquilan unas hermosas ventiladas habitaciones, rodeadas de jardines, con baño, agua caliente y fría. Precio: 40 pesos.

3510 30 e

MISCELANEA

SE VENDEN TUBOS SANITARIOS de distintos tamaños, de 2 por 1, bocina y 4 por 1 bocina y codos; "Y", curvas, etc., etc. En cantidades, a precios de mercado, admitiendo en pago cheques del Banco Español. Manzana de Gómez, oficina número 424. Teléfono A-3001.

C 688 3d-28.

SE VENDEN DOS MANTONES DE Manila. Cienfuegos, 5, altos.

3507 28 e

COMPRO TEJA CRIOLLA Y DOY Y tomo dinero para hipoteca, en todas cantidades, para la Habana, los repartos y Mariano. Aguila y Neptuno, barbería. De 11 a 1. Gisbert.

3284 1 f

WEST INDIA MARTINIQUE TUSchellac, Compañía Tuschellac, Habana. Tuschel Lac es usado en todas partes del mundo para pianos, muebles, automóviles y vapores. Después de usado se secará en tolo tres minutos. Grandes medallas en las Exposiciones de París, London, San Petesburg, San Luis y Barcelona. Fíjense en la etiqueta para garantía. Patentado en el mundo entero. Representantes en la Habana: E. Custin, Obispo, 78, y Ferretería La Universal, de Larrarte Hno. y Ca., Villegas, 63.

3357 27 e

CEDRO Y CAOBA

Vendemos barato un lote de cedro y alguna caoba, todo limpio, de buen color, aserrado, en 2", 3" y 4". Mugica. Apartado 132. Pinar del Río.

C610 15d.-22

PECESITOS DE COLORES. SE VENden en pequeñas y grandes cantidades pececitos de colores. Los hay propios para hacer cría. Con la garantía de que estos peces son de criaderos del país. Informan, en O'Reilly, 80, altos. Teléfono A-4572.

2246 28 e

LAMPARILLA, 39, TALLER ESPECIAlista en lavado de sombreros pajilla, 1 peso, castor 1.50, jipi, 2 pesos.

2527 2 feb

SE VENDEN 2000 TEJAS FRANCESAS, losas de azotea, madera, rejas y puertas de todas clases, tubería sanitaria, bañaderas, etc. Príncipe y Hornos, el dueño en la misma.

3460 9 f

INSTRUMENTOS DE MUSICA

PIANO ALEMAN

Moderno, caoba, $250. Esta como nuevo y no tiene comején; y también liquido todas las prendas de oro, platino y brillantes, en la casa del pueblo, que es la 2a. de Mastache. Campanario esquina a Concepción de la Valla.

3833 30 e

FONOGRAFOS: SE VENDE UN LOTE de utensilios, compuesto de tres cajas, cinco bocinas, cinco maniquetas, tres cuerdas, tres diafragmas, varios tornillos, tres máquinas, una de éstas completamente nueva; todo se da en cuarenta pesos. Informan en "Roma" de Pedro Carbón, O'Reilly, 54, esquina a Habana.

C 687 5d126

SE VENDE UN PIANO AMERICANO, de uso, en buenas condiciones. San Salvador, número 19, Cerro.

47578 29 e

PIANOS DE ALQUILER VIUDA DE CARRERAS Y Co.

Prado, 119. Tel. A-3462

1023 31 e

VENDO UN PIANO, ALEMAN, NUEvo, cuerdas cruzadas, estilo modernista, gran instrumento. Costó 600 pesos, lo doy en $250. Jesús del Monte, 99.

3250 27e

VITROLA

de lo mejor y más elegante con varios discos de primera, 140 pesos. Precio de moratoria. Y también se liquidan todas las prendas y muebles en la Casa del Pueblo, que es la Segunda de Mastache. Campanario, esquina a Concepción de la Valla.

3157 26 en

AUTOPIANO, POCO TIEMPO DE COMprado, costó mil pesos, y por necesidad del dinero se da en quinientos. Se trata de una cosa buena. Peña Pobre, 34.

2682 3 f

VENDO UN AUTOPIANO, NUEVO, acabado de recibir, en su caja, envasado todavía. Gran marca. Lo vendo muy barato, por tenerme que mudar a la carrera. Industria. [illegible]

3251 27 e

Suscríbase al DIARIO DE LA MARINA y anúnciese en el DIARIO DE LA MARINA

Compra y Venta de Fincas, Solares Yermos y Establecimientos

COMPRAS

Compro participaciones de fincas rústicas y urbanas, o doy dinero sobre las mismas. Miguel Fernández, Aguiar, 43, Notaría.
3551 29 en

HABANA Y LOS PINOS

Compro y vendo casas en la Habana en sus barrios. Compro y vendo contratos de solares en el Reparto Los Pinos. Figuras, 78. Teléfono A-6021; de 12 a 2. Manuel Llenín. Corredor con licencia.
3491 4 f

Se desea comprar una casa en el Vedado, que valga el precio que pidan por ella. Dirigirse señor T. Apartado 825. Habana.
A. 8d.-25

Se desea comprar solares y casas en el reparto Almendares y Buena Vista, en los mejores puntos. Aproveche la ocasión. Vea a Domínguez. Avenida 7 y 67. Teléfono I-1348.
3302 8 f

Compro dos casa antiguas, en muy buen punto, para fabricar; se compra en dinero contado. Manuel González. Picota, 30.
3606 28 e.

Se compran varias casas y solares, en todos los barrios de la Ciudad, pagando todas las compras en dinero efectivo. Manuel González, Picota, 30.
3606 28 e.

Compro 10 casas en el centro de la Ciudad, en buenas calles y cerca del Nuevo Mercado y Nuevo Frontón, desde 10 a 15 mil pesos cada una, al contado. Manuel González. Picota, 30.
3606 28 e.

Se desea comprar una casa en sitio céntrico, cuyo valor no exceda de $35.000.00, en efectivo. Se prefiere trato directo con el propietario. Diríjase acompañando medidas, clase de construcción, alquiler, etc., al señor Montes, droguería Sarrá.
3381 6 f

Compro una, dos o cuatro casas, en cualquier barrio o reparto de la Ciudad; exijo un buen negocio para el comprador, con $30.000 del Banco Asturiano, dinero en depósito a invertir. Manuel González, Picota, 30.
3606 28 e.

Se compran y venden casas y solares en todos los barrios y repartos, siempre que los precios no sean exagerados. Se facilita dinero en hipotecas, en todas cantidades. Oficina: Monte, 19, altos. Teléfono A-9165. De 8 a 10 y de 12 a 2.
2282 27 e

VENTA DE FINCAS URBANAS

REVILLA Y FERNANDEZ

Urgente: colocar 200.000 pesos en hipoteca, sobre propiedades, en la Habana. Véanos pronto. Amistad, 69. Teléfono A-1291.

REVILLA Y FERNANDEZ

Compran y venden casas y toda clase de establecimientos. Negocios serios. Todo verdad. Teléfono A-1291. Amistad, 69.

REVILLA Y FERNANDEZ

Hacen efectivos cheques de todos los Bancos, Amistad, 69.
3614 10 f.

En $1.000 vendo una casita de madera, si me compran las dos las doy en $1.800, están pegadas, miden 10 metros de frente por 30 de fondo; terreno pago, en lo más alto del Reparto Unión, pegado a Regla; buena vista y árboles frutales; alquilado $32. Dan razón: Antón Recio, 34, encargado.
3373 30 e.

Residencia de lujo, se vende, reuniendo todas las comodidades deseables para una familia extensa; consta de 9 habitaciones grandes y lujosas, sala, espléndido comedor, tres baños de familias, repartidos, gran hall, salón de billar y sala de armas, 5 cuartos de criados, 2 baños de criados, jardines, garaje para 4 máquinas, timbres en todos los departamentos, gas, agua fría y caliente en todos los servicios; grandes facilidades para el pago, 50 mil pesos al contado y cien mil en hipoteca; está situada en la loma de la Universidad. N y 27, dueño San Lázaro, 328, altos.
3329 3 f.

Se vende la casa, tipo chalet, San Francisco, 49, Víbora, portal, sala, comedor, 5 habitaciones, garaje, etc. o se cambia por casa chica, de 3 cuartos, sala, comedor y portal. De 3 a 5 p. m.
3362 30 e

OCASION

En muchísima proporción se vende, un lindísimo chalet, en lo mejor del Cerro, a media cuadra de la Calzada. Tiene poco tiempo de construido, magníficos baños y pisos muy finos. Tiene portal, terraza, sala, hall, saleta comedor, 6 buenos cuartos y garaje. Mide el terreno 23X33. Informan: Cuba, 32; de 3 a 5; habitación, 4. Señor M. F. Vázquez.
3616 30 e

VENDO 6 PROPIEDADES

En la Habana, vendo 2 casitas en la calle de Oquendo, en $14.000. Dejando la mitad en hipoteca. Rentan 100 pesos las dos casitas y tienen buen frente. Informes: Amistad, 136. García y Co. Teléfono A-3773.
10 f

Se vende la casa Santa Emilia, entre Gómez y Mendoza, mide 15 por 40 metros de fondo. Para más informes su dueño, en la misma, señor Arroyo.
3688 10 f

G. C. CALLAHAN

Manzana de Gómez. Departamento, 262. Teléfono A-9682. En cheques del Banco Español o Nacional.

Vendo espléndida casa, calle de Bernaza, con dos plantas, establecimiento en los bajos y dos casas de familia en los altos. Precio $85.000 en cheque intervenido del Banco Español y reconocer una hipoteca.

Vendo, calle de Figuras, dos casas de dos plantas cada una, con sala, comedor, tres habitaciones, patio, cocina y servicios, las dos con un cheque del Banco Español o Nacional, de $30.000 y reconocer hipoteca.

Vendo, calle de Crespo, casa de dos plantas, con sala, comedor, tres habitaciones, baño, cocina y servicio con un cheque del Banco Español, de $27.000 y reconocer una pequeña hipoteca.

Vendo, con cheque del Banco Español y Nacional, chalet en el Vedado, Víbora, terrenos en la playa de Marianao, y un buen solar en Luisa Quijano.
3799 29 e

Vendo en San Lázaro casa de dos plantas, en 30.000 pesos. Parte del precio en hipoteca y el resto con cheques del Banco Nacional o Español. Dueño: Teléfono I-3243.
3592 29 en

Vendo: Vedado, ganga, regia casa, calle D. Jardín, portal, sala, comedor, seis cuartos, comedor al fondo, garage, 27.000 pesos. Casa, Amargura, dos plantas, 35.000 pesos. San Nicolás, dos plantas, 21.000 pesos. Casa San Lázaro, dos plantas, 25.000 pesos. Casa Estrella, sala, comedor, tres cuartos, 9.200 pesos. Neptuno, dos plantas, 11.000 pesos. Campanario, 14.200 pesos. Casa [illegible] pesos, 4.700. Chalet, Santa Irene, [illegible] San Francisco, 9.700. Gloria, dos plantas, 14.500. Se pueden dejar ocho por ciento la mitad en hipoteca. Escobar, 7, bajos. De 2 a 5.
3590 28 en

Se vende, en Apodaca, a dos cuadras del Campo de Marte, una casita moderna de dos plantas, que gana cien pesos. La doy muy barata, por necesitar dinero. Informa su dueño, únicamente de 11 y media a 1. Teléfono número M-3222. No quiero corredores.
3519 29 en

Vendo, dejando parte en hipoteca, las siguientes casas, precio ganga verdad: San Rafael, 2 plantas, $30.000; Habana, 2 plantas, $8.500; Estrada Palma, Víbora, 2 plantas; buen interés, no contrato, $35.000; Lawton, $11.500; Guanabacoa, $7.500; tengo dinero hipoteca, 10 por 100; vendo valores en cheques. Oficina: Freijo. Cuba, 76; de 3 a 4.
3453 30 e

Aproveche estos precios, en Santos Suárez, casas con portal, sala, saleta, 2 cuartos; Infanta, cerca de La Estrella, dos casas preparadas para altos, el terreno vale $30 metro; se dan a $52, terreno y fabricación: Santos Suárez, dos cuadras del carro, acabadas de construir, puede estrenarlas, portal, sala, comedor, 3 cuartos, baño intercalado a todo lujo, servicios de criados, gran cocina con calentador, patio y traspatio $12.000 y dejo hipoteca; un terreno de esquina, 22X22, con dos arrimos pagados, cuatro pesos menos que la Compañía, no hay que dejar pasillos, que es una gran ventaja para el comprador; tengo casas en la Habana, de 5 mil pesos y de todos precios, pegado a la Calzada de Buenos Aires, tengo terrenos esquina y centro, por cheques del Español. Flores, 16, señor López. Teléfono I-1827; de 7 a 1. Zulueta, 85; de 2 a 5. Teléfono A-7779.
3455 28 e

Muralla, 119. Se admiten proposiciones en venta y alquiler. 400 metros, almacén y cuatro pisos. Informan: L, 182, Vedado. Teléfono F-5506.
3184 28 e

Vendo una casa en el centro de la ciudad. Trato directamente e indirectamente con el comprador pero no quiero perder el tiempo. Escobar, número 145.
3280 28 e

Se venden las casas situadas en las calles de Hornos, 22, Vapor, 14 y 16, y Jesús del Monte, 400. Dirigid proposiciones a D. José Verdes. Calle de Cañizares, número 1, entresuelo. Madrid.
3281 28 e

Vendo casa moderna, de 3 plantas, da buen interés, barrio San Leopoldo, pegada a Neptuno. Se deja parte al 7 por ciento, si se quiere. Informa, su dueño: Escobar, 77, bajos. Directo.
3202 28 e

En 26.000 pesos se vende una gran casa en la Calzada de Luyanó, 189-A. Mide 332 metros, 9 departamentos, 2 baños, está desalquilada, tiene 2 entradas. Abierta de 1 a 5. Obispo, 40, por Habana, sastrería; de 12 a 2. Teléfono A-8811. Camilio González.
3160 30 e

Elpidio Blanco, vendo en la calle Santa Catalina, una casa de una planta, de azotea, en Jesús del Monte. $6.000. O'Reilly, 23. Teléfono A-6951.
2563 29 e.

JUAN PEREZ

¿Quién vende casas?. . . . . PEREZ
¿Quién compra casas?. . . . . PEREZ
¿Quién vende fincas de campo? PEREZ
¿Quién compra fincas de campo? PEREZ
¿Quién toma dinero en hipoteca? PEREZ

Los negocios de esta casa son serios y reservados.
Belascoaín. 34. altos.

Se vende, en $16.500, en efectivo, una magnífica casa, nueva, libre de gravamen, en el Reparto de Mendoza, Jesús del Monte, calle San Benigno casi esquina a Zapotes y del Parque de Santa Emilia, con portal, sala, saleta, tres hermosas habitaciones con lavamanos, comedor corrido al fondo, cielos rasos, cocina de gas, cuarto de criada y doble servicio sanitario. Informa, su dueño, en Progreso, 26. Teléfono A-5024.
2763 28 e

Víbora. Vendo lujoso chalet, sin estrenar, esquina, 900 metros, portal, vestíbulo, sala, saleta, hall, seis cuartos, cuatro baños, comedor, cuarto y servicios criado, garaje, cuarto chauffeur, rodeado de jardines. También vendo un solar, grande, media cuadra de Carlos III. Su dueño: Calzada de la Víbora, 522-A.
2195 27 e

Se vende una propiedad de 500 metros, entre Habana y Vedado, propia para industriales o para reedificar; renta hoy, líquido más de $200; trato en Galiano, 60, peletería.
926 6 b.

Mario Menéndez, departamento Real Estate; compra venta de fincas rústicas y urbanas, dinero en hipoteca. Notaría del doctor Luis A. Muñoz. 5o piso Edificio Muñoz Obrapía y Cuba. Teléfono M-2684.
1783 12 f.

Atención: Se venden magníficas propiedades, valores y solares en la Habana y Vedado, aceptando en pego de ellas checks certificados de los Banco Español y Nacional. Dinero en hipoteca al 8 por 100. Habana, 82. Teléfono A-2474.
P. 30d.-4

Buen negocio: a cinco minutos del paradero de la Víbora, vendo 4 chalets a la americana, teja francesa, con 1.000 varas de terreno, esquina de fraile, con agua de Vento; dejan más del 12 por ciento; se venden juntos o separados; dejando la mitad en hipoteca; trato directo. Señor González. Plaza del Vapor, 25, por Galiano.
1789 28 e.

En Lawton San Francisco y Porvenir, vendo mi chalet de esquina, que habito, propio para dos familias. 6 habitaciones y dos más de criados, garaje, jardines, pantry etc. y facilidades de pago.
2576 27 e.

PRECIOSA CASA EN EL VEDADO

Se vende o se alquila, en precio de ocasión, en la parte alta del Vedado, una hermosa residencia para familia de gusto, en vecindario distinguido, calle 17, esquina a letra, de sólida construcción, bien decorada, compuesta de 2 salas, hall, 7 habitaciones, 2 espléndidos baños intercalados en cada banda con todo el confort necesario, pantry, cocina, agua caliente, garaje para dos máquinas con dos habitaciones altas, jardín a las dos calles y parque inglés con arbolitos frutales. Edificación y jardines, en 1816 metros. Grandes facilidades para el negocio. Informes: Egido, 2, por Dragones. Teléfono A-0395.
2715 28 e

Guanabacoa, se vende una casa en lo más saludable, Barreto, 134, media cuadra del tranvía, además vendo once puertas de cedro con sus lucetas, veinte tirantes de azotea 4x9, de cuatro metros, $1.200. Mosaicos, a $110; 1.200 ladrillos, a $40. Todo en condiciones trato directo. Hasta las 9 y de 4 en adelante.
2569 29 e

Se vende una bonita casa de 2 plantas, sin alquilar todavía, en el mejor punto de la capital, calle de Mazón, entre San Rafael y San José. Su precio, 24.000 pesos. Trato directo con su dueño; en la misma casa o en Concordia y Espada, bodega. Juan Macías.
2680 27 en

SOLARES YERMOS

SOLARES EN LOS PINOS

Vendo contratos de cuatro solares unidos, 3.000 varas, a $2. Junto al paradero, la Compañía vende lejos a $3.25 vara. Figuras, 78. Teléfono A-6021; de 12 a 9. Llenín.
3592 5 f

Con cheque de cualquier banco se vende un solar de 1112 varas, esquina de brisa, y a una cuadra del Parque La Sierra, a razón de doce pesos vara. Puede dejarse si se quiere la mitad en hipoteca. Informan, de 9 a 11 y de 2 a 4, en Tejadillo, 34. Oficina de Moreno.
3527 28 en

Se arrienda la finca La Pastora, kilómetro 4 de la carretera de Vento; cuatro caballerías sembradas de yerba del paral y frutales; casa de vivienda de mampostería, grandes establos, agua corriente de Vento y una barrera de arcilla para cemento. Para informes, presentarse por la mañana en la Quinta Palatino, Cerro.
C 695 in 27 e

VENDO EN CHEQUES

un solar muy bien situado, en la Playa de Marianao, a 8 pesos metro. Una finca de cuatro caballerías, con mil árboles frutales, 1.500 metros de frente a carretera, casa de mampostería, muy cerca de la Habana. Robert, Empedrado, 34, de 3 a 5.
3528 28 en

En San Miguel, 123, altos, se venden los mejores lotes de terrenos, en Carlos III, y próximos a dicha Avenida, unos propios para fabricar grandes naves, otros divididos en parcelas para casas pequeñas. Informa su dueño: de 7 a 9 y de 12 a 2.
3412 2 f

Oportunidad verdadera: Se vende un solar de esquina, con mil varas de superficie, en lo más fresco del reparto Santos Suárez, entre dos líneas de tranvías, luz eléctrica, teléfono, árboles frutales y además hay hecho un gran muro con su verja, que costó como 4.000, inmejorable posición para un chalet. Informará su dueño: Luyanó, 27. Teléfono I-3028.
3473 31 e

Se vende un solar de 626 metros en San Lázaro y N. Informes: Doctor Perdomo. Jesús María, 33. Teléfono A-1766.
3182 1 f

Se venden varios solares de centro y esquinas, en lo mejor de Santos Suárez, y cerca del Parque Mendoza. Poco de contado y se admiten cheks. Su dueño: San Leonardo, 19.
3265 29 e

Se vende un solar en el Buen Retiro por checks del Banco Español o Nacional Manuel Navarro. Cristo, 13, altos.
3367 27 e

Tres solares juntos o separados, que miden en total 1,932 varas, con frentes a las calles de San Benigno y Flores, entre Rodríguez y San Leonardo, se dan baratos. Informas sus dueños. Bascuas y López. Industria, 8, garaje
3077 27 e.

CON CHECK, UN SOLAR

en la Playa, cedo el contrato por $1,450 al precio que he pagado y el resto a plazos. Govantes. Habana, 59. Teléfonos M-9595, F-1667.
65-66 2 f

Consolide su dinero. Frente al Chico, la gran finca del señor Presidente de la República, se venden varias parcelas de terreno con muy buen arbolado, agua, luz y teléfono. Fáciles comunicaciones con la Habana y cómoda forma de pago. 10 por 100 de contado. Informa: G. del Monte. Habana, 82. Teléfono A-2474.
P. 30d.-4

SOLARES EN BUEN REPARTO

Vendo dos, uno de esquina y otro de centro. Admito cheques de cualquier Banco. Informan: Prado, 64. De 9 a 11 y de 3 a 5. J. Martínez.
2850 27 e

Atención: se vende o traspasa en la Playa de Marianao. Reparto Querejeta, un solar de esquina de fraile, calle Avenida Habana, manzana 2, solar 1 y en la línea de los carritos de la Playa: mide 23.585x58.962 o sea una superficie de 1,389.439 varas; si le conviene tenga la seguridad de obtener reducción; con arreglo a los precios de la Compañía Informa: Antonio Regal. Espada, 49, antiguo.
1621 27 e.

Gran negocio se traspasa una manzana que mide 8 900 varas en el reparto Santo Suárez; para su pago se admiten cheques del Nacional e Internacional. Informan: O'Reilly 82.
47675 30 e.

TERRENOS BARATOS

Si es usted padre de familia u hombre de negocios, adquiera por checks intervenidos, a la par, de los Bancos Español y Nacional, solares en los Repartos Víbora-Park o Alturas de Arroyo Apolo. Los solares de este último Reparto, son sin interés. También vendo solares con frente a la calzada, lindando con los Repartos Montejo y Barrio Azul, en la Víbora, desde $3.50 a $1.50 vara, sin interés; entregando el 15 por ciento de contado y el resto para su liquidación, en 50 meses. Tengo algunos solares, por traspaso, en los Repartos La Esperanza y Montejo, por metro, y en muy buenas condiciones de pago. Sin interés. Eduardo Aguirre. San Nicolás, 179. Habana. Desde las 4 de la tarde en adelante.
2639 29 e

Se vende un solar de esquina del Naciente, en el Reparto Miraflores, con una casa de madera, con sus servicios sanitarios; también se venden 3 vacas de cría garantizadas y una cría de gallinas. Informarán en el Paradero Naranjito. Benito San Martín.
2241 1 f.

Fincas urbanas con cheques

intervenido, una de 80 mil pesos; otra esquina en 16; otra en 31 mil. Todas con cheques del Español. Informa: Federico Peraza. Reina y Rayo, café.
3044 30 e

RUSTICAS

Con checks del Banco Nacional, vende una finca de 40 caballerías en la provincia de Matanzas. La doy en $47,000, con checks sujetos a moratoria. Quien vea la finca la compra por esta suma en cheques intervenidos. Referencias: Apartado 1288. Habana.
3157 30 e

Se arrienda una finquita en el Lucero, a 15 minutos de la Habana, propia para una cría de gallinas y puercos. Tiene aguada y mucha sombra. Informan, en la finca Rosario. frente al apeadero Lucero.
3342 27 e

Vendo una caballería de tierra ubicada entre carritos, calzadas y ferrocarriles. Es buen negocio, tanto agrícola como para industria o reparto. También arriendo caballerías de tierra con contrato, previo el pago de los cultivos y animales que tienen. Díaz Minchero, Guanabacoa, en Villa María.
2628 27 e

Gran oportunidad: se vende en $10,000 el 50 por ciento de unas minas que estaban trabajando y por desavenencias de los socios, están paralizadas; acepto en pago checks intervenidos de cualquier Banco; para informes: Benavides, (antes Blanquizar) número 7, Luyanó.
2232 31 e.

ESTABLECIMIENTOS VARIOS

Vendo casa de huéspedes o la arriendo, mediante regalía; cerca de Galiano y San Rafael. Informan en la calle Cienfuegos, 46, bajos.
3543 29 en

Vendo varios cafés por su precio razonable. Más informes: J. Cuenya. Dragones y Galiano, café.

El mejor tren de lavado a mano, vendo casi regalado, por asunto de mucha reserva. Más informes: J. Cuenya. Dragones y Galiano, café.

Bodegas: vendo infinidad de ellas, parte al contado y el resto a plazos. Joaquín Cuenya. Dragones y Galiano, café.

Vendo una serie de vidrieras de tabacos y cigarros, al contado y a plazos. Véame: Dragones y Galiano, café. Joaquín Cuenya.

Cajas de caudales, del mejor fabricante, las doy a plazos módicos, mucha facilidad de pago. Más informes: Joaquín Cuenya. Dragones y Galiano, café.

Cajas de caudales, las doy al contado y a plazos; también las tengo de ocasión, usadas. Véame: J. Cuenya. Dragones y Galiano, café.

Cajas contadoras Michigan, se las doy a prueba y a plazos. Véame: J. Cuenya. Dragones y Galiano, café.
3710 29 e

Por no poderlo atender, vendo la mejor vidriera de dulces de la Habana, por la mitad de su valor; para más informes en Cerro, 751, quincalla.
3579 29 e.

Se vende una vidriera de tabacos, cigarros y quincalla, en Oficios, 13, fonda La Gran Antilla; muy barata, por tener que ausentarse su dueño.
3620 29 e.

Se vende una vidriera de tabacos, en lo más céntrico de la Habana. Precio baratísimo, por no poder atenderla su dueño. Tiene contrato. Informan: Paradero del Vedado, vidriera.
3634 29 e

Se vende: café y restaurant, cerca Parque Central, calle principal. Tiene contrato, 10 años, para detalles diríjanse a: Apartado, 264. Habana.
3654 30 e

BENJAMIN GARCIA

Amistad, 136. Oficina. Teléfono A-3773. Vendo: hoteles, casas de inquilinato, vendo casas de huéspedes. Vendo y compro bodegas en todos los barrios de la Capital. Vendo cafés. Vendo posadas. Vendo automóviles. Vendo fincas. Doy y tomo dinero en hipotecas y tengo otros negocios más comerciales. Informes: Amistad, 136.

GARCIA Y CO.

Vendo un gran café y lechería, en 1.800 pesos, punto comercial, local para vivir. Buena venta y está completo, por Sanidad, todo azulejos. Informes: Amistad, 136. B. García.

SE VENDE UN CAFE

En 6.000 pesos. Buen contrato y buena venta; y otro en $15.000; parte a plazos; hace diario una venta de 200 pesos, en lo mejor de la Habana; y tengo otro que hace de venta diaria 500 pesos, en $85.000, y gran contrato; no paga alquiler. Informes: Amistad, 136. García y Co.

VENDO UNA BODEGA

Sola en esquina, con 5 años contrato y no paga alquiler; venta diaria 100 pesos de cantina; y se vende dando $4.000 en mano; y tengo 3 más de a 2.000 pesos y otro de 3.000, en el barrio de Colón; y una en Calzada en $6.000; se admiten cheques. Informes: Amistad, 136. García y Co.

PANADERIAS

Vendo una en $22.000, que deja al mes, libre, 1.500 pesos. Buen contrato y local para familia. Muy céntrico y muy acreditado, por el dueño retirarse; y tengo dos más. Informes: Amistad, 136. B. García.

GARAJES, VENDO

Uno, muy céntrico. Deja al mes 1.500 pesos, en 9.000 pesos; y otro local para garaje, en $6.500; tiene maquinaria. Informes: Amistad, 136. B. García.

VIDRIERAS

de tabacos, vendo 3, en muy buenas condiciones para el comprador y tengo una en 600 pesos; y vendo una gran vidriera de dulces. Informes: Amistad, 136. García y Co.

VENDO UNA CASA DE

huéspedes, en 6.000 pesos, que los muebles valen más y deja al mes 500 pesos libre; está en Galiano. Informes: Amistad, 136. B. García.
... 10 f

Vendo o arriendo un gran restaurant, con todos sus servicios, a persona inteligente y de algunos recursos, es buen negocio. Informa: Jesús Trabadelo, Belascoaín, al lado del Banco de Córdoba, peletería.
3466 2 f

Se vende, a precio de moratoria, una barbería, bien acreditada, en punto céntrico y comercial. San Rafael, 118-B, que rentúa mensualmente $41 y $51. Para informes en la misma.
3477 30 e

BODEGAS EN VENTA

En cruce de dos Calzadas, $6.500; Calzada Arroyo Apolo, $4.200; tres cerca de Toyo, $3.250, $3.500 y $4.000; tres cerca Galiano, $2.500, $6.500 y $8.000; dos, Reparto Lawton, $4.000 y $7.500; una cuadra de Monte, $2.500. Figuras, 78. Teléfono A-6021; de 12 a 9. Manuel Llenín.
3492 4 f

Ganga. Por necesidad de viaje, se venden, juntos o separados, un tren de bicicleta y una bodega muy cantinera; tiene contrato y no paga alquiler. Se vende a bulto o a tasación. Su dueño: S. Jiménez. A. Castillo, 11. Guanabacoa.
2238 29 e

Bodegas. Se venden en Jesús del Monte dos bodegas: una $3.100, vende hasta $70, por no poder atenderla y dos cuadra de la Calzada; y la otra $8.200 en la Calzada de Jesús del Monte, cantinera; vende $122. Informan, en Marqués de la Torre, 360. 28 moderno. Sánchez.

Vendo una buena bodega, sola, en esquina, buen barrio, buena venta y buen contrato. No paga alquiler y tiene casa para familia. Informes, en El Baturro. Egido, 63. Evelio.
3267 1 f

BODEGAS CON CHEQUES

intervenido, de todos precios y en todos los Barrios, tengo varias con buen contrato y comodidades para familia. Informa: Manuel Fernández. Reina y Rayo, café.
3044 30 e

HUESPEDES

Se venda la Casa de Huéspedes de Neptuno, 2-A, frente al Parque Central, con 24 habitaciones, amuebladas. Tiene contrato, paga un mínimo alquiler de $245, con lo que ganan tres habitaciones se paga el alquiler y sobra dinero. Más detalles y condiciones, en la misma, el dueño.
3108 6 f

Se vende un puesto de frutas. Calle 7a. y C. Informes en el mismo.
2588 3 f.

Se vende una carnicería que tiene buena venta; por tener que retirarse a España; para mejores informes, diríjanse al kiosco de la Benéfica.
2891 29 e.

CASAS DE HUESPEDES

Tenemos varias en muy buenas condiciones para su venta, una de ellas en Prado, la damos en $6.500 otra de 40 habitaciones, a 2 cuadras de Prado. Se da en $13.000. Informan, en Prado, 64. J. Martínez y Cía. De 9 a 11 y de 3 a 5 p. m.
2852 30 e

GRAN TREN DE LAVADO

En $2.200 gran tren de lavado, en espaciosa casa moderna, cerca de Galiano. El contrato largo que tiene vale más. Figuras, 78. Teléfono A-6021. De 12 a 9. Manuel Llenín.
2557 29 e

Centro General de Negocios. Me hago cargo de comprar, vender, traspasar toda clase de establecimientos, hoteles, casas de huéspedes y de inquilinato, cafés, fondas, bodegas y garajes. Oficina: Monte, 19, altos. Teléfono A-9165. De 8 a 10 y de 1 a 2. Alberto
2282 27 e

Se vende una bonita casa de huéspedes. Urge venta por embarcar su dueño. Diez y seis habitaciones bien amuebladas, todas alquiladas. Lugar céntrico y a la brisa. Buen contrato. Razón: Aguacate, 82, oficina, de 10 a 11 y de 3 a 4.
2610 3 f

CASAS DE HUESPEDES

Vendo una con 16 habitaciones amuebladas, alquiler barato, buen contrato, la doy por la mitad de su valor que son $5.500, por tener que embarcar al extranjero. Informan: J. Martínez y Compañía, Prado, 64. De 9 a 11 y de 3 a 5.
2851 30 e

FEDERICO PERAZA

REINA Y RAYO, CAFE

Vendo Hoteles.
Vendo Posadas.
Vendo Casas de Huéspedes.
Vendo Fondas.
Vendo Cafés.

Tengo los mejores negocios que hay en estos ramos, por estar relacionado con todos sus dueños. Mis negocios reservados, serios. Informa: Federico Peraza. Reina y Rayo, café.
2560 3 f

SE VENDE UNA BODEGA

en 8.000 pesos. La mitad al contado y el resto a plazos. Tiene 6 años de contrato. Paga poco alquiler. Tiene comodidades para familia. Informa, Manuel Fernández. Reina y Rayo.

Bodegas en todos los Barrios

Baratas, con buen contrato. Comodidades para familia. Tengo 4 de a $2.500 cada una, precio de moratoria. También admito cheques intervenidos. No pierdan esta oportunidad.

VENDO CAFES

Uno en $7.000, tiene 7 años de contrato, no paga alquiler. Admito parte en cheques. Otro, en 12 mil pesos, que vale 15 mil. Se vende para retirarse su dueño. Otro en 6 mil pesos, en el centro de la ciudad, con contrato. Informa: Manuel Fernández. Reina y Rayo, café.
2561 3 f

DINERO E HIPOTECAS

Hipoteca: se desean colocar, sin corredor, $10.000 en efectivo, sobre finca urbana, bien situada. Doctor Puig. Empedrado, 17, altos; de 4 a 5.
3656 30 e

Juan Servia, presta dinero en hipoteca, en todas cantidades. Manzana de Gómez, Departamento, 228. Teléfono A-8316.
3578 5 f.

Tengo para hipoteca una partida de $100.000 al 10 por 100 y varias más pequeñas. Compro en el Vedado una casa de 50 a 60 mil pesos, de una planta, pero ha de ser fabricación de primera. Triana, calle 19, número 89, entre 8 y 10. Teléfono F-1923.
2676 31 e

Doy dinero para hipoteca. Compro esquina en Neptuno, vendo un puesto de frutas. Neptuno y Consulado, bodega. Teléfono A-8682. Ortega.
3669 5 f

OFRECEMOS PARA HIPOTECA

Dinero efectivo, en lotes chicos, o en uno solo de $52.000. No cobramos comisión, porque actuamos siempre directamente, por nuestra cuenta, o como apoderados. Oficina del señor Emilio Roig, Acosta, 25. Teléfono A-2223, únicamente de 12 a 2, menos los Sábados.
3602 25 f

CHEQUES

Compro, intervenidos, de todos los bancos. Se prefieren cantidades grandes. Operación seria, rápida y segura. Aguila, número 245, entre Monte y Corrales. Marcelino González. Teléfono A-8951.
3698 30 e

DINERO

En hipotecas, en todas cantidades. Vendo y compro casas y solares, cheques, etc.

Vendo casas con cheques.

Suárez Cáceres, Habana, número 89.
C 686 4d-26.

Tomo 11.000 pesos en cheques, en hipoteca. Compro 25.000 pesos, con el 60 por 100 de descuento. Robert, Empedrado, 34, de 3 a 5.
3328 28 en

Cheque del Internacional:: Se compra uno de 11.000 pesos, con el 60 por ciento de descuento. Informan, de 9 a 11, exclusivamente, en Tejadillo, 34, bajos, oficinas.
3527 28 en

Hipoteca: Se desea traspasar una primera hipoteca de 40.000 pesos, perfectamente garantizada. Está al nueve por ciento. Informan en la oficina de Gustavo Moreno, Tejadillo, 34, de 9 a 11 y de 2 a 4. No se paga corretaje.
3527 28 en

Cheques del Banco Nacional: Compramos hoy hasta 100.000 pesos. Tráigalo intervenido, y sin salir de esta oficina recibirá el efectivo. No aceptamos intermediarios. Se pagará el mejor tipo de plaza. Manzana de Gómez, 212.
3536 29 en

Cheque del Banco Nacional, 5.000 pesos en cheque del Banco Nacional, se toman a premio, a la par por tres o cuatro años, al ocho por ciento anual, pagando trimestralmente los intereses. Garantía, una casa en Holguín, valorada en 20.000 pesos y trescera hipoteca, sobre 53 caballerías de tierra, con 30 de caña para cortar este año, con un aproximado de los millones de arrobas, con 5 y media de Azúcar, con buen tiro en importante Central de Oriente; la primera hipoteca es de 5.000 pesos al Banco Territorial, lo que demuestra sus buenos títulos; la segunda hipoteca es de 100.000 pesos, a un particular, repartida en cinco anualidades, venciendo en marzo la primera de 15.000 pesos. Se requiere rapidez. Diríjase a: Pedro A. Cardona, Central Cardona, Marianao. En la oficina o en la bodega.
3558 28 en

Compro cheque intervenido del Español, de 900 o 1.000 pesos. Reina, 43; de 11 a 12.
3331 29 en

Checks. Del Banco Nacional de Cuba, necesito $190.000, dando garantía hipotecaria. Los admito sin descuento. No trato con agentes ni curiosos. Informes: Hotel Lafayette. Cuarto, 212. De 9 a 12 y de 2 a 5.
3479 28 e

Negocios con cheques. Compramos cheques intervenidos de los Bancos Español, Nacional e Internacional, con el menor descuento y los vendemos, directamente. Operaciones rápidas y seguras. Tomamos y damos en hipoteca, sin interés, por dos años y agregándole metálico, grandes y pequeñas cantidades de todos los Bancos. Descontamos y endosamos pagarés. Vendemos casas, chalets y solares en los mejores puntos, aceptando cheques sin descuento. Véanos en Concordia, 56, bajos. Teléfono M-4130.
3363

La mejor inversión: un

solar en la

PLAYA DE MARIANAO.

Cortina y Céspedes. Departamento de Real Estate. O'Reilly, 3[illegible]. Teléfonos A-0546 M-2145.
C 3446

Aunque sean 20 pesos lo que tenga usted en cuenta de ahorros o corriente, venga a verme que le proporcionaré su solar. Obrapía, 110. Teléfono M-4044.
3375 30 en

4 POR 100

De interés anual sobre todos los depósitos que se hagan en el Departamento de Ahorros de la Asociación de Dependientes. Se garantizan con todos los bienes que posee la Asociación No. 61. Prado y Trocadero. De 8 a 11 a. m. 1 a 5 p. m. 7 a 9 de la noche. Teléfono A-5417.
C 6926 in 15 e

Do $4,000 al 10 por ciento, para primera hipoteca, en finca urbana. A. R. G. Gervasio, 127, antiguo.
3089 26 e.

IMPORTANTE A LOS COMERCIANTES DEL INTERIOR

Enrique Cima, en Aguiar, número 36, Teléfono A-5398, se hace cargo de comprar, vender o negociar, por cuenta de los clientes, cheques de todos los Bancos, ofreciendo absoluta garantía, seguridad y reserva en las operaciones que se le encomienden. Los comerciantes del interior, pueden mandar sus cheques intervenidos, indicando la operación que deseen hacer, asegurándoles obtener el tipo más alto del mercado, por solo una muy reducida comisión.
3061 1 f

Tengo cheque intervenido del Banco Nacional, de $4.864 y lo completo en efectivo hasta $5.000. Lo doy en primera hipoteca por un año sin interés, sobre casa en la Habana. La Rosa, letra C. Cerro. Hora: de 8 a 12.
3054 27 e

Compro cheques intervenidos y saldos de cuentas de ahorros de los Bancos Nacional, Español e Internacional. Zulueta y Dragones. Café Glorieta Martí. El dueño.
2952 27 e

HIPOTECAS

Tenemos varias partidas, una de 40.000 pesos, otra de 25.000 pesos y otra de 15 mil pesos. Interés módico, sobre casas en la Habana, vendemos y compramos casas. Informarán, en Prado, 64. De 9 a 11 y de 3 a 5. J. Martínez y Cía.
29032 28 e

VENDEMOS UNA HIPOTECA

De tres mil quinientos pesos, sobre una casa que vale seis mil quinientos pesos, situada en Lealtad y está rentando 60 pesos. Informan, en Prado, 64. De 9 a 11 y de 3 a 5. J. Martínez y Cía.
29033 28 e

$15,000 al 10 0|0 doy en hipoteca

Jorge Govantes. Habana, 59. Teléfonos M-9595 y F-1667.
3006 31 e

Compro vendo cheques de los bancos Nacional, Español e Internacional, con poco descuento. Informa: Justo Candales, Carmen, 6-A. Teléfono M-4153
3030 31 en

Cheques: del Internacional se cede 25.000 pesos a los que deban al Banco. Agentes NO. Alberto Morrees, Cristina, 24, esquina a Castillo, de 8 a 11 y de 1 a 5.
2857 28 en

Tres mil quinientos pesos en efectivo y once mil quinientos en cheque intervenido del Banco Nacional de Cuba, deseo colocar en primera hipoteca sobre finca urbana que los garantice ampliamente y sin interés durante un año. Informará el señor Lago. Amistad, 75.
3066 28 e

Vendo cheques de todos los Bancos, en todas cantidades. También los doy en hipoteca. Mirabal Factoría, 6. Teléfono M-9333.
3350 28 e

Se dan tres y cuatro mil pesos en hipoteca, con buena garantía. Informan: Monte, 150. Siñeriz. De 12 a 2.
3202 27 e

CHECK BANCO ESPAÑOL

a la par. Tomo un check de $50.000 ó dos de 25 mil en primera hipoteca a la par, sin interés por un año. Cobro 10 por ciento de comisión. Manzana de Gómez, 212. Mazón.
3342 27 e

Se dan en primeras hipotecas, al 12 por ciento anual, por 2 años, en los barrios de la Ciudad, 18 partidas distintas, efectivo desde dos mil hasta 16 mil pesos; se exigen escrituras limpias y sobrada garantía. Manuel González. Picota, 30.
3036 28 e.

Dinero. Doy y tomo en todas cantidades para hipoteca, para la Habana, los repartos y Mariano. Aguila y Neptuno. De 11 a 1. Gisbert. Compro teja criolla.
3283 1 f

A LOS SEÑORES COMERCIANTES

Tengo dinero en todas cantidades de los Bancos Español, Nacional e Internacional en cheques intervenidos, para hipoteca y pagarés, sin interés, por uno o dos años. Trato directo con los señores interesados. Informa: M. de Jaurido, Corredor Notario Comercial. Obispo, 59, Departamento 5 y 6. Teléfono M-9036.
3364-65 30 e

Compro cheques de todos los Bancos. Los pago en el acto. Factoría, 6. Mirabal. Teléfono M-9333.
3350 28 e

Hacendados y colonos, les pignoro azúcar a cambio de cheques de los Bancos afectados, y también doy los cheques en hipoteca, hasta 300 mil pesos. Informa: Mirabal. Teléfono M-9333. Factoría, 6.
3350 28 e

Importante para los que le deben al Banco Español: Les vendo mis ahorros en el mismo, de 831 pesos, con un razonable descuento o a cambio de mercancía de fácil venta. Prado, 117, vidriera.
2817 30 e

MAZON

Compra en el acto cheques de todos los Bancos. Facilita dinero en hipoteca. Compra y vende casas en la Habana, Vedado y Jesús del Monte. Manzana de Gómez, 212. Teléfono A-0275.
2732 19 f

Se admite cheque intervenido del Banco Español, sin descuento, para el traspaso de un hermoso solar, en la Víbora, a tres cuadras del Parque de Mendoza, dando lo entregado al contado, $3.100 pesos, y el resto a la compañía, a plazos. A. Guerra. San Joaquín, 50, Cerro.
2855 30 e

Para alquileres, hipotecas, usufructos, un millón de pesos. Para comprar casas, terrenos, solares y cheques intervenidos, un millón de pesos. Havana Business. Bolívar (Reina), 28. Teléfono A-9115.
2394 18 f

EN HIPOTECA

Se toman quince mil pesos, sobre 151 caballerías de tierra para cancelar una hipoteca de doce mil pesos. Se paga el 1 y medio, y también se admiten cheques de cualquier Banco. Para más informes: J. Martínez y Compañía. Prado, 64. De 9 a 11 y de 3 a 5.
2849 27 e

Se dan $6.000 en primera hipoteca, al 12 por ciento, sobre propiedad. Apartado 1931.
2636 27 e

Letras y Pagarés. Se toman a cambio de cheques intervenidos. Diríjase a Obispo, 59. Departamento 17. Teléfono M-1631.
1975 29 e

Interesante únicamente para aquellas personas que tienen cuenta de ahorros en el Banco Español. Se trata de una operación que pueda resultarles ventajosa, salvando íntegramente el valor total de sus ahorros. Llame al teléfono número M-2432.
2540 28 en

Tengo ocho mil quinientos pesos en check intervenido del Banco Nacional y puedo ampliarlo hasta once o doce mil pesos, en efectivo, para colocarlos en primera hipoteca, con o sin interés. Informes: Felipe García: San Joaquín, 11, entre Cádiz y Santa Rosa.
2428 28 e

Dinero al 8 por ciento. Unico en la Habana. Se facilita sobre buenas propiedades en hipoteca. G. del Monte. Habana, 82. Teléfono A-2474
P. 30d.-4

Hipoteca: se desea colocar en primeras hipotecas $100.000 en partidas. Informan: Monte, 19, altos, de 8 a 10 y de 12 a 2. Alberto.
2282 27 e

CHECKS VENDO

J. Govantes. M-9595, y F-1667. De 9 a 12 y de 2 a 5 p. m. Habana. 59.
2034 31 e

Cheques intervenidos de los Bancos Español y Nacional, podemos admitir hasta cincuenta mil pesos, para pagarlos a la par con hipotecas. Si le interesa, diríjase a Obispo, 59. Departamento, 17. Teléfono M-1631.
1974 29 e

DINERO EN HIPOTECA

En todas cantidades. J. Govantes. M-9595, F-1667. Habana, 59.
2034 31 e

CHECKS COMPRO

J. Govantes. M-9595, y F-1667. De 9 a 12 y de 2 a 5 p. m. Habana. 59.
2034 31 e

GANGA CON CHECK

Cedo el contrato, por $1.900.00, de un solar en la Playa, a 4 cuadras del Casino. J. Govantes. M-9595, F-1667. Habana, 59.
2034 31 e

FACILITA DINERO

En primera y segunda hipoteca, en todos los puntos en la Habana, y sus Repartos, en todas cantidades. Préstamos, a propietarios y comerciantes, en pagaré, pignoraciones de valores contables. (Seriedad y reserva en las operaciones. Belascoaín, 31, altos; de 1 a 4. Julián Pérez.

ANTES DEL 31 DE ENERO

si le interesa obtener el medio para asegurar definitivamente los fondos que posee usted ahora en Cuenta de Ahorros, y, a la vez recibir un interés módico mensualmente, véase a Salmón y Compañía, O'Reilly, número 44. Hemos resuelto el problema para varios, y con podríamos ayudar a unos pocos más. Corte este anuncio y tráigalo.
3027 30 en

Se dan en primera hipoteca, al 15 por ciento anual, en casas en construcción, varias cantidades de 2 a 8 mil pesos, de contado. Manuel González. Picota, 30.
3036 28 e.

Dinero y cheques, doy y tomo hipotecas y compro y vendo casas, cheques y solares. Pulgarón. Aguiar, 72. Teléfono A-5864.
3285 28 e

Checks. Un particular, tenedor de negocios con Banco Nacional y Banco Español, compra directamente y sin intermediarios, checks de dichos Bancos. 416, calle 25, entre 4 y 6, en las horas de 11 a 1 p. m. y de las 6 a las 8 p. m.
3317 31 e

Se venden acciones de todas las Compañías por cheques de Bancos. Magníficas parcelas de terreno en el Reparto Albión, al precio de $280, por cheques intervenidos o por cuentas de ahorros que se hallen en esa entidad. Se solicita dinero en efectivo para colocar en hipoteca. José J. Pérez. Obrapía, 119. Teléfono M-4044.
3371 30 e

Hipoteca. Se desean colocar en las mejores condiciones para el tomador, $2,150 en un check del Banco Nacional. Directamente con el interesado, en calle 10, número 15, esquina a 11. Vedado. De 12 a 2 p. m.
3215 28 e

PERDIDAS

Perdida: se ha extraviado una perrita Bulldog, francesa, negra, con manchas carmelita, que atiende por Nelly, se gratificará a la persona que la entregue en el Vedado, calle 17 y H, o que diga en dónde está.
3679 29 e

Perdida: se ha extraviado una maleta negra, en el tren Central, por Alto Cedro, la cual tiene una tarjeta con la marca G. W. Mc. Gracken, Habana, Cuba. Se gratificará a la persona que la devuelva o informe de su paradero en Obispo, 79, o apartado de correo número 1689, Habana.
3394 28 e

Perdida, en un Ford que tomé en la Plazoleta de San Francisco, para trasladarme a mi Oficina: San Miguel, 44, bajos; dejé olvidada una cartera larga, negra, conteniendo documentos de Aduana y otros papeles. Los de Aduana, no servirán más que al interesado, por haber tomado con los mismos las Autoridades correspondientes. Se suplica al que la haya encontrado, me la devuelva a mi casa, donde será gratificado a más de agradecerle el servicio.
3346 27 e

Mi perrita chicha se ha perdido, es negra y chiquita, de orejas caídas, gordita, con las patitas y el hocico amarillo no la maltraten, yo la quiero mucho, al que me la entregue tengan papaíto le gratificará generosamente. Por favor, llame al A-3335, para recogerla, o puedes entregarla en Figuras, 91, altos.
2161 30 e

AGENCIAS DE MUDANZAS

Mudanzas: La Covadonga, de Manuel Peña. Apodaca, 48. Teléfono número A-4627. Contando con personal idóneo y material suficiente, con precios económicos.
3014 30 feb.

RESTAURANTS Y FONDAS

A domicilio se sirven comidas a familias o establecimientos. Galiano, 40. Teléfono M-1001.
3383 27 en

RINA y anúnciese en el DIARIO DE

Suscríbase al DIARIO DE LA MARINA

CRIADAS DE MANO, MANEJADORAS, COCINERAS, CRIADAS DE COMEDOR, CRIANDERAS, COSTURERAS, LAVANDERAS, etc., etc.

SE NECESITAN

TENEDORES DE LIBROS, CHAUFFEURS, EMPLEADOS, CRIADOS, COCINEROS, JARDINEROS, APRENDICES, PORTEROS, etc., etc.

CRIADAS DE MANO Y MANEJADORAS

SE SOLICITA UNA CRIADA DE MAno, sin pretensiones y dispuesta a cumplir. Consulado, 28, altos.
3423 31 e.

SE SOLICITA UNA CRIADA ESPAñola; buen sueldo. Calle 27 entre 6 y 8, Vedado.
3419 30 e.

SE SOLICITA UNA BUENA MANEJAdora, para una niñita de seis meses. Tiene que estar práctica en el cuidado de los niños y traer recomendaciones de las casas en que haya servido. Sueldo $35, ropa limpia y uniformes. Calle H, casi esquina a 15. Señora de Carlos Martínez.
3490 28 e

CRIADA, PARA COMEDOR, SE SOLIcita en Carlos III, 2, altos. Sueldo $30.
3413 28 e

SE SOLICITA UNA BUENA MANEJAdora, de color, con referencias para un niño de 3 años. Calle 13, esquina a C, casa de Enrique Pedro.
3515 29 e

Se solicita una criada de cuarto que sepa cumplir con su obligación. Informan: Luz, número 4. Jesús del Monte.

SE SOLICITA UNA CRIADA, PENINsular, que sepa cumplir con su obligación. Calle 15, esquina a C, número 302.
3179 27 e

Criada. Necesito, peninsular, para matrimonio solo. Neptuno, 81, peluquería.
3207-08 29 e

SE SOLICITA UNA CRIADA QUE SEpa algo de cocina. Villegas, 39.
3290 27 e

SE SOLICITA UNA CRIADA, PENINsular, que tenga recomendaciones. Sueldo, 30 pesos, ropa limpia y uniforme. Horas, para tratar, de 8 a 2. Calle 17, 445, entre 8 y 10.
3297 27 e

SE SOLICITA UNA CRIADA DE MAno, blanca o de color, que sepa bien su obligación y dé buenas referencias. Milagros esquina a Juan Bruno Zayas. Víbora.
3309 28 e

SE NECESITA UNA CRIADA DE MAno que traiga referencias y sea trabajadora, para corta familia, casa chica. Si es recién llegada que haya servido en su país. Informan, en la calle Acosta, 64, altos. Teléfono M-1549.
3315 27 e

SE SOLICITA UNA CRIADA DE MAno que sepa cumplir con su obligación. Se le da buen sueldo. Calle F, número 16, entre 11 y 13, Vedado.
3323 27 e

EN LA CASA CALLE J, NUMERO 35, esquina a 17, Vedado, se solicita una buena manejadora para un niño de 3 años. Se paga buen sueldo.
3355 27 e

SE SOLICITA UNA CRIADA DE MAno para un matrimonio: no queremos recién llegadas. Sueldo, 30 pesos. O'Farril, 5, Víbora; media cuadra pasado el paradero.
3352 27 e

SE SOLICITA UNA CRIADA QUE SEpa cumplir con su obligación. San Lázaro, 124.
3370 27 e

SE SOLICITA UNA BUENA MANEJAdora, para un niño de dos años, es necesario que tenga referencias de las casas en que haya manejado. Buen sueldo. Vedado, calle 2, entre 15 y 17, es la única casa de esta acera.
3337 28 e

SE SOLICITA UNA CRIADA PARA cocinar y limpiar a una corta familia; que duerma en la colocación. Buen sueldo. Industria, 60, bodega.
3338 28 e

EN BAÑOS, 61, ENTRE 21 Y 23, SE solicita una criada de habitaciones que sea entendida y sepa coser.
3346 27 e

SOLICITO UNA MUCHACHA O MUchachita, de color, que sea del país, para manejar una niña de un año. Si es buena le pagaré buen sueldo. Tiene que traer referencias. Falgueras, 23, bajos. Cerro.
3118 27 e

SE NECESITA PARA TODOS LOS quehaceres de la casa, para una corta familia, una peninsular que lleve tiempo en el país, en Manrique, 15, 3o.
2905 27 e

CRIADOS DE MANO

SE SOLICITA UN BUEN CRIADO DE manos que sea honrado y trabajador, de mediana edad; y un muchacho para fregar automóviles y ayudar a la limpieza. Ambos han de traer buenas referencias. Informan en 17, esquina a 10, altos, Vedado.
3563 30 en

CRIADO DE MANO. PARA UNA FAmilia del Vedado, calle G, esquina a 15, se solicita un criado de mano, que sepa bien su obligación y traiga buenas recomendaciones y referencias. No se quieren criados recomendados por Agencias.
... 27 en

SE SOLICITA UN CRIADO QUE SEpa trabajar y tenga buenas referencias. Habana, 91, esquina a Amargura. Teléfono A-7131.
3335 27 e

COCINERAS

SE SOLICITA UNA COCINERA EN Monte, 228, altos del Banco Nacional.
3611 29 e.

Se solicita una cocinera que sepa su obligación y duerma en la colocación. Buen sueldo. 27 y D. Villa Esperanza. Vedado.
3594 30 e

MERCED, 86, ALTOS, CASA MODERna, a una cuadra de la Estación Terminal. Se alquilan espléndidas habitaciones a personas de moralidad.
3625 30 e

SE SOLICITA EN PASEO, 219, ENtre 21 y 23, Vedado, una cocinera, que duerma en la colocación y ayude a la limpieza. Sueldo $35 mensuales.
3660 30 e

UNA BUENA COCINERA, SE SOLICIta para corta familia. Consulado, 130. Teléfono A-564.
3678 29 e

SE SOLICITA UNA COCINERA, blanca, en Aguacate, 58, altos.
3458 28 e

SE SOLICITA UNA COCINERA DE color, que sepa cocinar bien y sea aseada. No se saca comida. Sueldo 35 pesos. Jesús María, 57, altos.
3395 28 e

Para corta familia, se desea una cocinera, que sepa su oficio, sea limpia y esté dispuesta ayudar en la limpieza. Aguila, 27, altos.
3462 28 e

SE SOLICITA UNA BUENA COCINEra, con buenas referencias, que duerma en la colocación y ayude a la limpieza. San Benigno, 88, Jesús del Monte, entre Encarnación y Cocos.
3512 29 e

SE SOLICITA UNA COCINERA, JOven, que haga la limpieza de una casa de poca familia. Tiene que dormir en la colocación y si no que no se presente. Sueldo 30 pesos. Malecón, 326, esquina a Gervasio.
3522 29 e

SE SOLICITA UNA BUENA COCINEra del país, para dos o tres personas, si no es buena cocinera que no se presente. Si desea tiene los domingos francos. Informan, en O'Reilly, 80, altos, entre Aguacate y Villegas.
3245 28 e

SE SOLICITAN DOS COCINERAS, PEninsulares, para el campo, que sean formales. Informen: Refugio, 28, altos.
3262 27 e

SE DESEA UNA COCINERA QUE SEA limpia y tenga quien la recomiende. Informan, en Obispo, 38, abaniquería.
3372 27 e

SOLICITO COCINERA, LIMPIA, PUEde dormir en la colocación si lo desea. Buen sueldo y poco trabajo. Termina temprano. Calle 15, entre 10 y 12, al lado del chalet de la esquina, Vedado.
3339 28 e

SE SOLICITA UNA COCINERA QUE cocine bien a la criolla. Solo para dos personas. Ha de tener buenas recomendaciones. No se permite sacar comida. Calle 2, número 3-A. Vedado.
3203 29 e

SE SOLICITA UNA BUENA COCINEra con buenas referencias, en Calzada, 78-A, entre B y C, Vedado.
3199 27 e.

UNA COCINERA PARA MUY CORTA familia, que duerma en la casa; buen sueldo; que traiga referencias. 17 número 213, esquina a G, Vedado. Teléfono F-1822.
3233 27 e.

CHAUFFEURS

SE SOLICITA UN CHAUFFEUR, con referencias de las casas donde haya trabajado. Calle F, número 16, entre 11 y 11, Vedado.
3518 28 en

SE SOLICITA UN BUEN CHAUFFEUR que conozca el manejo del Marmon y Cadillac y que tenga buenas referencias. Obrapía, 37, altos. Almagro y Co.
3452 28 e.

ASPIRANTES A CHAUFFEURS

$100 al mes y más gana un buen chauffeur. Empiece a aprender hoy mismo. Pida un folleto de instrucción, gratis. Mande tres sellos de a 2 centavos, para franqueo, a Mr. Albert C. Kelly. San Lázaro, 249. Habana.

TENEDORES DE LIBROS

Casa de comercio importante de esta plaza solicita un experto en contabilidad, que conozca los sistemas español y americano. Debe ser muy práctico y poseer buenas referencias. Diríjanse, por escrito, al señor J. R. Rodríguez, Apartado 83.
3517 30 en

TENEDOR DE LIBROS: SE NECESITA en Las 3 Palmas, marmolería de R. Mons, y Grillo, calle 12, número 229, Vedado, frente al Cementerio. Teléfono F-2557.
3464 28 e

SE SOLICITA TENEDOR DE LIBROS, competente, para trabajar por horas. Bernaza, 3, altos; de 10 a 11 y de 3 a 4.
3417 30 e

PERSONAS DE IGNORADO PARADERO

A ANDRES ALLER, SE LE BUSCA por asuntos de familia, lo solicita José Bello, que vive en Zulueta, 33.
3432 28 e.

SE DESEA SABER EL PARADERO de Vicente Ruiz Alvarez, por asuntos urgentes de familia. Dirigirse a: Carlos Alonso Ruiz. Artemisa. Apartado, 22, Pinar del Río.
3459 6 f

DOSA AMELIA LEMA, RESIDENTE en Corcubión (Galicia, España) desea saber el paradero de su primo Maximiliano Lema Rivas; para asuntos de familia. Informará: José Tejeira López. Prado, 117, Habana.
3217 1 f.

SE DESEA SABER EL PARADERO DE José García Vázquez, para un asunto de familia que le conviene. Lo solicita Juan Salgado, en Universidad, número 20.
1041 22 f

SE DESEA SABER DE MANUEL Alonso Barrera para asunto de familia. Lo solicita su hermana Adela Alonso, natural de El Ferrol para informes, José Lagoa, Buena Vista, calle 5, esquina a 5a., Avenida.
3301 1 f

A JOSE ANTONIO CARBALLEIRA, que reside en la Provincia de Sta. Clara, su hermano, que vive en Guanabacoa, desea saber su paradero. Contéstesele a la calle Martí, 49, Regla. José María Carballeira.
2641 3f

VARIOS

SE SOLICITA UN BUEN CRIADO CON referencias, para la limpieza. Galiano, 48.
3600 29 e.

SE SOLICITAN DOS VENDEDORES de quincalla, para la Habana, que tengan experiencia y buenas referencias. Compañía Internacional de Comercio. Lamparilla, 51.
3517 28 en

DIEZ PESOS DIARIOS: A PESAR DE la Moratoria, cualquier persona en cualquier parte de la República, ganará diez pesos diarios, proponiendo en sus horas desocupadas un artículo de extraordinaria y fácil venta. No se necesita experiencia. Remita ahora mismo $1.98 giro postal, para muestra, a Mr. S. Molina, P. O. Box 2417, Habana.
3537 29 en

EN LA COLONIA ESPAÑOLA DE CUba, Bernaza, 3, altos, se necesita oficinista práctico, que sepa redactar actas y entienda de contabilidad; sueldo $125. Otro empleado que sirva para mayordomo; sueldo $65, casa y comida.
3418 30 e.

JOVENCITO

Honrado y trabajador, se necesita para oficina de comercio, en Obrapía, 23, bajos.
3427 28 e.

APRENDA A CHAUFFEUR EMPIECE HOY MISMO

Se gana mejor sueldo, con menos trabajo que en ningún otro oficio. MR. KELLY le enseña a manejar y todo el mecanismo de los automóviles modernos. En corto tiempo usted puede obtener el título y una buena colocación. La Escuela de Mr. KELLY es la única en su clase en la República de Cuba.

MR. ALBERT C. KELLY

Director de esta gran escuela es el experto más conocido en la República de Cuba, y tiene todos los documentos y títulos expuestos a la vista de cuantos nos visiten y quieran comprobar sus méritos.

MR. KELLY

le aconseja a usted que vaya a todos los lugares donde le digan que se enseña pero no se deje engañar, no dé ni un centavo hasta no visitar nuestra Escuela.

Venga hoy mismo o escriba por un libro de instrucción, gratis.

ESCUELA AUTOMOVILISTA DE LA HABANA SAN LAZARO, 249.

Todos los tranvías del Vedado pasan por FRENTE AL PARQUE DE MACEO

SE SOLICITA UNA CRIADA QUE ENtienda algo de cocina. Lamparilla, 35, primer piso derecha.
3222 30 e.

AVISO A LOS CAFETEROS, DULCEROS E INDUSTRIALES

No se dejen engañar por agentes y revendedores.

Compren directamente al fabricante.

Defiendan su dinero

SERVILLETAS DE PAPEL,
PAPEL DE INODORO
Y TOALLAS DE PAPEL.
CAJAS DE CARTON,
PLEGABLES Y ARMADAS,
PARA TODO.
CARTONES, CARTULINAS, Y PAPEL PARAFINADO TRANSPARENTE Y PERGAMINO.
PLATOS DE CARTON.
PAPEL SALVILLA, CAPACILLOS Y ESENCIAS.

Llame por teléfono y nuestro vendedor le hará una visita en el acto.

Pida muestras.

Atención personal al cliente.

CESAREO GONZALEZ Y CO.
PAULA, 44.
Teléfono A-7982
HABANA.

Checks. Del Banco Nacional de Cuba, necesito $190.000, dando garantía hipotecaria. Los admito sin descuento. No trato con agentes ni curiosos. Informes: Hotel Lafayette. Cuarto, 212. De 9 a 12 y de 2 a 5.
3480 28 e

SOLICITO COSTURERAS PARA SOMbreros de paja; buen sueldo. Aguila, 107.
2558 27 e.

EL HALLAGO MARAVILLOSO DEL AÑO. ¡RAY'S HAIR STRAIGUTENER PARA DESRIZAR EL CABELLO! Un cabello duro y torcido se hace suave y liso con este descubrimiento. Contenidos antisépticos estimulan el pericráneo curando la caspa, evitando que vuelva. Pone fin a caídas de pelo. Necesitamos agentes por toda la República, que puedan vender a las personas de color. BONANZA PARA AGENTES DE AMBOS SEXOS. Mujeres, abran salones para atender clientes. Hombres que podrían vender salvavidas abordo vapor naufragado se enriquecen visitando y vendiendo a sus amigos. Una vida independiente para el que pueda caminar y hablar. Pídanos informes sin enviar dinero. LARRONDO & ARREDONDO. CESPEDES, 128. SAGUA LA GRANDE.
2181 1 f

¿Desea usted representarnos? Le auguramos un gran éxito con la venta de nuestros productos. Si aún no estamos representados en su localidad, le mandaremos amplios informes al recibir su solicitud. Escríbanos. American Toilet Requisites. Box 236. Sagua la Grande.
2812 27 e

¿PIENSA USTED CASARSE?

Me hago cargo de toda clase de diligencias para la celebración de matrimonios, inscripciones de nacimientos en el Registro Civil y Cartas de ciudadanía. Tomás Vega. Gloria, 133; de 5 a 7 p. m. Teléfono A-8588.
3980 20 f

VIAJANTES

¿Es usted viajante vendedor? ¿Tiene usted buena clientela? ¿Quiere usted independizarse o establecerse para desarrollar sus energías beneficiosamente? ¿Quiere usted ser socio industrial o capitalista de una casa de porvenir? Escriba hoy mismo, indicando referencias, experiencia comercial, edad y ramo a que se dedica. Mr. J. R. Martín, Apartado de Correos, 2237, Habana.
2683 3 feb

COSTURERAS PARA COSER EN EL TALLER Y EN SUS CASAS.

Las solicitamos prácticas en ropa de señora y niños. Pagamos los mejores precios y garantizamos el trabajo para todo el año. Deben traer referencias de las casas donde han trabajado, o recomendación.

ANTIGUOS TALLERES DE LA VIUDA E HIJO DE VENANCIO SIERRA.
HOY MARIN Y GONZALEZ S. en C.
VILLEGAS, Núm. 109.
Horas de costura: de 1 a 5.

VENDEDORES. SE SOLICITAN PARA el campo vendedores de vinos y licores, por su cuenta, y con muy buena comisión. Dirigirse al Apartado número 2565.
616 4 f

$45.00 SEMANALES

Ganará usted. Solicitamos hombres enérgicos residentes en su localidad (interior.) Remitiremos equipos muestrarios informes completos. Exclusivamente recibiendo 50 centavos, sellos o giro. The Transportation; Concordia, 97.
2216 1 f

PARA UNA CASA EXTRANJERA, seria, se solicita un joven o señorita que sepa escribir en máquina y que además del español, tenga buenos conocimientos del inglés; si sabe taquigrafía, tanto mejor. Dirigirse con referencias al Apartado 697.
3078 30 e.

EN EL COLEGIO LA GRAN ANTILla, calle 6, número 9, Vedado, se solicita un profesor de primera enseñanza.
3344 27 e

SE SOLICITA UN SECRETARIO PARA una Sociedad regional de nueva creación. Mande por escrito pretensiones de sueldo, aptitudes y cargos que desempeñó últimamente. Apartado 1115.
3277 27 e

AGENTES. SE SOLICITAN PARA LA venta de artículo nuevo, de gran salida. Remito muestra e informes al recibo de 30 centavos en sellos. Tomás Potestad. Luyanó 61-A, altos. Habana.
3271 27 e

SE NECESITAN OPERARIOS ELECtricistas que sepan cumplir y desempeñar sus puestos. Calle 5a., número 102, esquina a 6. Vedado. Teléfono F-4324.
3180 27 e

AGENTES, HOMBRES O MUJERES PAra el interior necesitamos. Ganarán seguramente, $6 ó $8 diarios. Artículos fácil venta. Enviar 10 centavos sellos a A. García, Aguila, 127, para informar rápidamente.
1681 27 e

UNA COSTURERA, DESEA COLOCARse, para coser en casa particular, no le importa limpiar una o dos habitaciones. Calle Vapor, 55, altos, esquina a San Francisco.
3474 28 e

PARA UN NEGOCIO QUE LLEVA 8 años de implantado y que produce más de 800 pesos mensuales de utilidad, se solicita un socio que aporte diez mil pesos y ponerse al frente de la administración del mismo. Dirigirse, por escrito, a Benito Lagueruela, 51. Sr. I. B.
C547 8d.-20

BUREAU DE ASUNTOS SECRETOS

Averiguaciones reservadas; informaciones secretas. Confidencias privadas, etcétera. Nos hacemos cargo de practicar toda clase de indagaciones, investigando los más mínimos detalles en todo género de asuntos, por delicados e íntimos que sean. Contamos con personal inteligente, serio y experto. Se garantiza discreción absoluta, seriedad y éxito. Se va a domicilio. Morales y Guzmán Mercaderes, 11, altos. Departamentos 14 y 16. Teléfono M-3155. Habana, Cuba.
1370 30 en

AGENCIAS DE COLOCACIONES

VILLAVERDE Y CA.

O'Reilly, 13. Teléfono A-2348.

GRAN AGENCIA DE COLOCACIONES

Si quiere usted tener un buen cocinero de casa particular, hotel, fonda o establecimiento, o camareros, criados, dependientes, ayudantes, fregadores, repartidores, aprendices, etc., que sepan su obligación, llame al teléfono de esta antigua y acreditada casa que se los facilitarán con buenas referencias. Se mandan a todos los pueblos de la Isla y trabajadores para el campo.

AVISOS

ASPIRANTES A CHAUFFEURS

$100 al mes y más gana un buen chauffeur. Empiece a aprender hoy mismo. Pida un folleto de instrucción, gratis. Mande tres sellos de a 2 centavos, para franqueo, a Mr. Albert C. Kelly. San Lázaro, 249. Habana.

MUEBLES Y PRENDAS

MAQUINAS "SINGER"

Para talleres y casas de familia, ¿desea usted comprar, vender o cambiar máquinas de coser al contado o a plazos. Llame al teléfono A-8381. Agente de Singer Pío Fernández.
210 31 e.

VENTURINA

Piedra de oro. Suerte. Amor, en forma de cruz o corazón a 98 centavos. Sortijas Onix, desde $1.25. Aretes negros, largos y argollas de última moda. Cinta para pulseras reloj a $1.30. Collares de azabache desde $1.50. Pulsos de azabache, muy elegantes.

LA GEISHA
NEPTUNO, 100.
HABANA.
C 711 5d-27

PRENDAS Y RELOJES

Tenemos el surtido más completo y para todos los gustos. Háganos una visita y encontrará en esta casa todo lo que usted desee.

PARA NIÑOS

Argollitas de oro, par, de	$ 0.90	en adte.
Cadenitas macizas de oro, con medalla, de	„ 3.75	„
Pulsitos de oro con dije, de	„ 5.00	„

PARA DAMAS

Anillos y sortijas de oro, de	„ 3.50	„
Anillos y sortijitas, de	„ 1.25	„
Aretes, gran surtido, de	„ 3.50	„
Pulsos de caña, media caña y fantasía, con dije, de	„ 8.50	„
Prendedores de oro con piedras, de	„ 6.50	„
Relojes pulsera de plata o enchape, de	„12.50	„
Relojes pulsera de oro, de	„25.00	„

PARA CABALLEROS

Botonaduras de oro para camisa, de	„ 6.50	„
Yugos de oro con piedras, de	„ 6.00	„
Sortijas de oro con monograma, de	„ 5.50	„
Leontinas de oro con dije, de	„15.00	„
Hebillas de todas clases con cintos para caballeros, de	„10.50	„
Relojes pulsera, escape de áncora, fina, de	„12.00	„
Relojes plata niclé, 3 tapas, con incrustaciones de oro, de	„14.00	„

Gran existencia de solitarios, sortijones, alfileres, aretes, pendantiff, etc., de oro, brillantes y piedras finas, de todos precios.

Especialidad en sortijones, yugos, botones, etc., con iniciales esmaltadas. Hacemos toda clase de trabajos y satisfacemos el gusto más delicado.

LA FORTUNA
JOYERIA Y RELOJERIA.
Con talleres propios.
De VALDES Y GONZALEZ.
AGUILA, 126, entre ESTRELLA Y MALOJA. TELEFONO A-4285.
PASAMOS A DOMICILIO.—SERVIMOS ENVIOS AL INTERIOR.—NO REMITIMOS CATALOGO.
C 696 5d-27

UN MAGNIFICO MOSTRADOR DE cedro, se desea vender pronto. Es ganga. En Cuba, 113, esquina a Jesús María.
3661 29 e

CASA DE PRESTAMOS

Se vende una, por no poderla atender su dueño. Se da a prueba; tiene contrato por cinco años, sesenta pesos de alquiler. Teléfonos A-0673. M-9314.
3633 30 e

AVISO NO VENDEMOS CAMAS DE LATON

AL COMPRAR SUS CAMAS Y CAMITAS tenga cuidado de comprarlas de HIERRO Y NO DE LATON.

Se venden al mismo precio, son mejores y no se abollan ni se rompen.

Las camas de la marca LIFE LONG son todas sus partes de **hierro sin costuras** en las tuberías, y los engrampes de largueros no son fundidos como otras. Puede **golpear** cualquier parte de la cama sin miedo a **roturas ni abolladuras.**

Pida en todas las ferreterías y mueblerías bien surtidas la cama y camita marca:

Life Long
GUARANTEED WHILE YOU LIVE

T. RUESGA Y COMPAÑIA
Compostela, 120. Telf. M-3790
2925 2 f

GANGA: UN BUFETE PLANO, 60x34, tapa de cristal, con su silla, se da muy barato. Neptuno, 131, bajos.
3639 1 f

PARA VENDER BIEN

sus muebles, llame a la casa del pueblo, que es la 2a. de Mastache. Teléfonos A-0673- M-9314. Y en seguida tendrá su dinero.
3633 30 e

PARA VENDER BIEN SUS MUEBLES, máquinas de escribir y fonógrafos, llame al Teléfono A-6137.
3649 30 e

JUEGO DE CUARTO

Buenísimo, $250, compuesto de escaparate de 1a., lavabo con mármoles franceses, cama, mesa de noche. Y también liquido toda la joyería, a precio de verdadera ganga. En la casa del pueblo que es la 2a. de Mastache. Campanario esquina a Concepción de la Valla.
3633 30 e

SE VENDE UNA CAJA DE CAUDAles, tamaño grande; puede verse en Monte, 59. Casa Marfbona.
3606 29 e.

SE VENDE UN MAGNIFICO ESCAPArate, con lunas biseladas, tamaño grande, moderno, una máquina de escribir, Remington, número 10, nueva y una máquina de coser doméstica, todo en buen precio. San Rafael, 86, altos.
3568 29 en

Compramos y vendemos, pagando más que nadie, alhajas, joyas con brillantes, diamantes, objetos de oro, plata, platino, mantones de Manila y toda clase de objetos de valor. "El Oriente". Egido, 21. Teléfono M-3871.
2508 2 f

AVISO IMPORTANTE: ¿QUIERE vender bien su caja de caudales o vidrieras de todos tamaños? Llame al teléfono M-3288.
2155 30 en

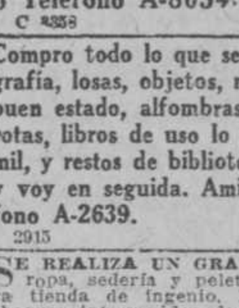

CONTADORAS NATIONAL, que marcan $299.99 hasta $3.99, se venden varios estilos, desde $60, como ganga. Véanas, calle Barcelona, 3, imprenta.
2101 4 f

LA PRIMERA DE VIVES DE ROUCO y Trigo, casa de compra y venta, se compra y vende toda clase de muebles. Vives, 155, casi esquina a Belascoaín. Teléfono A-2035. Habana.
825 5 f

Arregle sus muebles, se componen, barnizan y esmaltan toda clase de muebles: con puntualidad. Llame al Teléfono A-3650.
2479 17 f

ANTONIO DE MARTIN

Primer brillador en Escayola y mármol natural y estuque. Se arreglan toda clase de roturas en Escayola. Teniente Rey, 81. Teléfono A-7968. Habana.
2148 14 f

Lámparas para sala, comedor, cuarto, etc., etc. elegantes estilos americanos, se liquidan muestras nuevas a precio de catálogo. Neptuno, 59, al fondo de Las Ninfas.
2242 16 f

A los vendedores ambulantes: vendo muchas docenas de gorras con el 40 por ciento de rebaja de su costo. Maloja, 23.
1954 30 e.

Necesito comprar muebles en abundancia. Llame a Losada. Teléfono A-8054.
C 9211 ind 24 n

Alquile, empeñe, venda, compre o cambie sus muebles y prendas en "La Hispano-Cuba," de Losada y Hermano. Monserrate y Villegas, o Teléfono A-8054.
C 8358 in 17 ab

Compro todo lo que se refiera a fotografía, losas, objetos, ropas de uso en buen estado, alfombras, aunque estén rotas, libros de uso lo mismo uno que mil, y restos de bibliotecas. Pago bien y voy en seguida. Amistad, 77. Teléfono A-2639.
2915 27 e

SE REALIZA UN GRAN SURTIDO DE ropa, sedería y peletería, propio para tienda de ingenio. Puede admitirse cheques intervenidos de moratoria. Puede verse en San Ignacio, 40.
2774 28 e

En el "Siglo XX", Galiano y Salud, se venden 2 espléndidas vidrieras de mostrador.
1689 30 e

JOYERIA FRANCESA

en brillantería, al precio de París. Collares de perlas finas y de imitación muy perfecta. Gran surtido en zafiros orientales y australianos. Estuches para joyería, gran variedad, de venta. Lastra. Salud, 12. Teléfono A-8147.
2622 3 f

Compramos muebles, fonógrafos y prendas. El Volcán. Factoría, número 26. Teléfono A-9205.
1105 28 e.

GANGA. POR TENER QUE DESOCUpar el local se vende una estantería de cedro con puertas de cristal y gavetería, en la parte inferior; puede verse a todas horas: O'Reilly, 77. Teléfono A-3282.
3191 27 e

SE VENDEN EN GANGA DOS GRANdes sonos planos de roble, una máquina Underwood, nueva, con su mesa. De 10 a 11 a. m. y de 3 a 4 p. m. San Ignacio, 39, altos. Gómez.
3234 27 e

A LOS DUEÑOS DE DESBARATES Y a los maestros de obras. Se desea comprar varios lavamanos de pared, varios inodoros, bañaderas, mosaicos para pisos y dos puertas de hierro floreadas para entrada de jardín. Todo de uso; pero en muy buen estado. Informan, en O'Reilly, 80, altos. Teléfono A-4572.
3247 28 e

EFECTOS SANITARIOS

Compre los aparatos sanitarios en esta casa y economizará usted 40 por 100 en los precios. Concordia, 128, entre Belascoaín y Gervasio. Teléfono M-4266.
3461 9 f

COMERCIO EN GENERAL Y CASAS PARTICULARES

"La Francesa", con químico francés, le azoga todos los espejos manchados, dejándolos como nuevos, por muy poco dinero. Los trabajos de esta casa deben ser examinados con atención. Servicio rápido de camiones a domicilio. Avenida de S. Bolívar, 34 (antes Reina). Teléfono A-6278.
337 3 feb

AVISO: SE VENDE A PRECIO DE MOratoria sillas y mesas para cafés y armatrostes, mostrador, una nevera, dos cajas de caudales, una como para joyería, dos cocinas de gas, un toldo, una báscula grande, una bicicleta, una cotorra con su buena jaula, un sillón de limpiabotas, un tanque grande de zinc, una caja contadora y vidrieras de todos tamaños y muebles de todas clases. Pueden verse en Apodaca, 58.
1890 28 en

MAQUINAS DE COSER SINGER, DE ovillo central, se alquilan a 2 pesos mensuales. Se venden a plazos y sin fiador la máquina de coser estilo 1921, forma escritorio, con el último adelanto para costuras finas. Aguacate, 80. Teléfono A-8826. Domingo Schmidt.
46127 30 en

LA ARGENTINA

Casa importadora de joyería de oro, 18 k. y relojes marca **Argentina**, de superior calidad, garantizados. Prestamos dinero sobre alhajas con interés módico. Tenemos gran surtido de joyería de todas clases, así como cubiertos de plata y toda clase de objetos de fantasía. Penabad Hermanos. Neptuno, 179. Teléfono A-4956.
C125 30d.

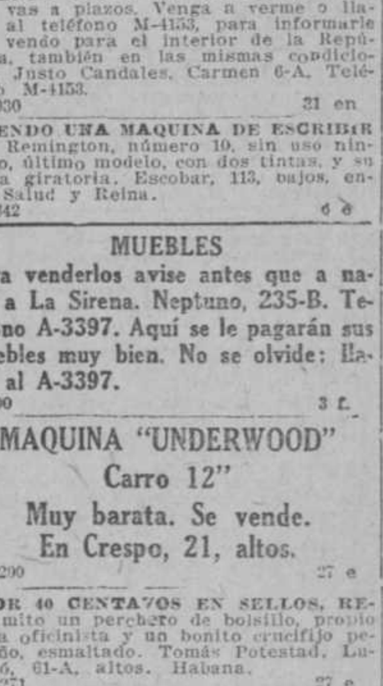

MOSQUITEROS

De rejilla, desde. . . .	$2.95
De punto, desde.	"3.75
De muselina, desde. . . .	"3.50
Cojines de fibra.	"1.75
Almohadas, desde. . . .	"1.00

Tenemos colchonetas y colchones en todos los tamaños y precios.

Cestos de mimbre para ropa, de varias formas y tamaños.

"El Encanto"
Galiano y San Rafael.
C201 Ind.-6-e.

VENDO CAJAS DE CAUDALES NUEvas a plazos. Venga a verme o llame al teléfono M-4153, para informarle las vendo para el interior de la República, también en las mismas condiciones. Justo Candales, Carmen 6-A. Teléfono M-4153.
3030 31 en

VENDO UNA MAQUINA DE ESCRIBIR Remington, número 10, sin uso ninguno, último modelo, con dos tintas, y su mesa giratoria. Escobar, 113, bajos, entre Salud y Reina.
2642 6 e

MUEBLES

Para venderlos avise antes que a nadie a La Sirena. Neptuno, 235-B. Teléfono A-3397. Aquí se le pagarán sus muebles muy bien. No se olvide: llame al A-3397.
100 3 f.

MAQUINA "UNDERWOOD" Carro 12"

Muy barata. Se vende. En Crespo, 21, altos.
3290 27 e

POR 40 CENTAVOS EN SELLOS, REmito un perchero de bolsillo, propio para oficinista y un bonito crucifijo pequeño, esmaltado. Tomás Potestad, Luyanó, 61-A, altos. Habana.
3271 27 e

SE VENDE UN JUEGO DE CUARTO, francés, que costó dos mil trescientos pesos y se da en la mitad de su valor, por embarcar su dueño. Consulado, 146, altos; habitación, 19.
3274 1 f

SE VENDE UN MAGNIFICO JUEGO de comedor, hecho en París, de caoba, marquetería y bronces; también se venden otros muebles y unas lámparas de bronce. Se pueden ver de 12 a 4 p. m., en 15, entre J y K, altos, Vedado. Teléfono F-1684.
3340 2 f

Por trasladarse a Europa, se venden los lujosos muebles y se alquila la casa de la calle 17, número 3, frente al mar, la primera casa de la calle; frente al crucero del Vedado. Alcoba, cuarto tocador, comedor y salón Luis XVI, salón árabe, despacho Imperio, plata, cristalería Baccarat, pianola, magníficas lámparas de bronce para cada estilo, todo lujoso y de lo mejor.
3485 4 f

GANGA: HERMOSO BRILLANTE blanco, limpio, 4 kilates, en $1,500, último precio; efectivo. Martínez, San Ignacio, 25, de 9 a 12 a. m.
3424 28 e.

MAQUINAS DE ESCRIBIR. COMPRAventa, reparación y alquiler Luis de los Reyes, Obrapía, 32, por Cuba. Teléfono A-1036.
1417 10 f.

SE VENDE UN JUEGO DE MIMBRE y cretona, se da por la mitad de su valor. Concordia, 173, por Soledad, altos de la casa nueva.
3644 10 f

LA CASA PIA

Compra y venta de muebles nuevos y usados, pagándolos más que nadie de su clase. En la misma se liquidan prendas, ropas, muebles, procedentes de empeño. Si quiere vender sus muebles, llame al teléfono A-7187. Monte, 445, entre Castillo y Fernandina.
47467 28 en

LA CASA NUEVA

Se compran muebles usados, de todas clases, pagándolos más que ningún otro. Y lo mismo que los vendemos a módicos precios. Llame al Teléfono A-7974. Maloja, 112.
1000 31 e

MUEBLES Y JOYAS

Tenemos un gran surtido de muebles, que vendemos a precios de verdadera ocasión, con especialidad realizamos juegos de cuarto, sala y comedor, a precios de verdadera ganga. Tenemos gran existencia en joyas procedentes de empeño, a precios de ocasión.

DINERO

Damos dinero sobre alhajas y objetos de valor, cobrando un ínfimo interés.

"LA PERLA"

ANIMAS, 84, CASI ESQUINA A GALIANO
1019 31 e

LA MISCELANEA

Muebles en ganga: Se venden toda clase de muebles, como juegos de cuarto, de comedor, de sala y toda clase de objetos relacionados al giro, precios sin competencia. Compramos toda clase de muebles pagándolos bien. También prestamos dinero sobre alhajas y objetos de valor. San Rafael, 115, esquina a Gervasio. Teléfono A-2
1021 31 e

MUEBLES EN GANGA

"La Especial," almacén importador de muebles y objetos de fantasía, salón de exposición: Neptuno, 159, entre Escobar y Gervasio. Teléfono A-7629.

Vendemos con un 50 por 100 de descuento, juegos de cuarto, juegos de comedor, juegos de recibidor, juegos de sala, sillones de mimbre, espejos dorados, juegos tapizados, camas de bronce, camas de hierro, camas de niño, burós, escritorios de señora, cuadros de sala y comedor, lámparas de sala, comedor y cuarto, lámparas de sobremesa, columnas y macetas mayólicas, figuras eléctricas, sillas, butacas y esquines dorados, porta-macetas esmaltados, vitrinas coquetas, entremeses cheriones, adornos y figuras de todas clases, mesas correderas, redondas y cuadradas, relojes de pared, sillones de portal, escaparates americanos, libreros, sillas giratorias, neveras, aparadores, paravanes y sillería del país en todos los estilos.

Antes de comprar hagan una visita a "La Especial," Neptuno, 159, y serán bien servidos. No confundir. Neptuno 159.

Vende los muebles a plazos y fabricamos toda clase de muebles a gusto del más exigente.

Las ventas del campo no pagan embalaje y se ponen en la estación.

SE ARREGLAN MUEBLES

"El Arte", taller de reparación de muebles en general. Nos hacemos cargo de toda clase de trabajos por difíciles que sean. Se esmalta, tapiza y barniza. Especialidad en envases. Teléfono M-1059. Manrique, 122.
246 2 f

MUEBLES EN GANGA "LA PRINCESA"

San Rafael, 111. Tel. A-6926.

Al comprar sus muebles, vea el grande y variado surtido y precios de esta casa, donde saldrá bien servido por poco dinero; hay juegos de cuarto con coqueta modernista, escaparates desde $8; camas con bastidor, a $5; peinadores a $9; aparadores, de estante, a $14; lavabos a $18; mesas de noche, a $2; también hay juegos completos y toda clase de piezas sueltas relacionadas al giro y los precios antes mencionados. Visite y se convencerá. SE COMPRA Y CAMBIAN MUEBLES. FIJESE BIEN: ... 111.
1018 31 e

"EL NUEVO RASTRO CUBANO" DE ANGEL FERREIRO MONTE NUMERO 9

Compra toda clase de muebles que se le propongan. Esta casa paga un cincuenta por ciento más que las de su giro. También compra prendas y ropa, por lo que deben hacer una visita a la misma antes de ir a otra, en la seguridad que encontrarán todo lo que deseen y serán servidos bien y a satisfacción. Teléfono A-1903.
1001 31 e

PARA MUEBLES BARATOS, LA FORtuna. Tenemos gran número de sillas de caoba muy fuerte y de un mismo tipo, propias para cine, academia, comedor de casa particular o cualquier otro uso. También tenemos 70 de Viena, propias para café u otro uso. Sillas y sillones americanos de primera. Sillas plegables y de todas clases: camas de hierro y madera con bastidor, desde ocho pesos, escaparates antiguos y modernos, vestidores, peinadores, lavabos, mesas de noche, desde $3, camas y coches de niño, mesas correderas, aparadores americanos y estante, vitrinas, fiambreras, desde $5. Sillones de mimbre, sillones de portal, columnas para centro de loza y madera. También tenemos juegos completos de cuarto, comedor y sala, así como toda clase de prendas y ropa a precios de antes de la guerra. Esta casa tiene derecho a vender barato porque todas sus existencias son compradas después de la moratoria. Visite esta casa en la seguridad de que saldrá bien servido por poco dinero. No olvide, La Fortuna, Manrique, 81, esquina a San José. Teléfono M-3612.
3142 27 e

Aviso a los viajantes: antes de comprar su equipaje, pase por la Fábrica de baúles y maletas, en Rafael M. de Labra, antes Aguila, 172. Encontrarán buen surtido de baúles y maletas. Especialidad en los encargos. También se hacen composiciones de todas clases. Teléfono A-4328.
3397-98 9 f

UN ARTICULO NUEVO DE GRAN UTILIDAD

Un peine que arregla y corta el pelo, en una sola operación. Mándenos $2.00 y se le enviaremos por correo. Precio especial al por mayor.

BEERS AGENCY.
O'REILLY, 9 y medio.
C 684 15d-26

CRIADAS DE MANO, MANEJADORAS, COCINERAS, CRIADAS DE COMEDOR, CRIANDERAS, COSTURERAS, LAVANDERAS, etc., etc.

SE OFRECEN

TENEDORES DE LIBROS, CHAUFFEURS, EMPLEADOS, CRIADOS, COCINEROS, JARDINEROS, APRENDICES, PORTEROS, etc., etc.

CRIADAS DE MANO Y MANEJADORAS

DESEA COLOCARSE MATRIMONIO de mediana edad, para criados; no tienen inconveniente en salir para el campo. Informan: Vedado, entre 25 y 27, solar Valentín Perdigón, 256, habitación 4.
3604 29 e.

ENGLISH SPEAKING GIRL SEEKING position as nurse or maid; speak spanish. Please apply ar: Gloria, 66. Lilia Heron.
3338 29 e.

SE DESEA COLOCAR UNA MUCHACHA peninsular para criada de mano o manejadora. Informes en Zanja, 128-B.
3397 29 e.

SE DESEA COLOCAR UNA JOVEN española, para criada de mano o manejadora. Informan: Omoa, 14.
3365 29 e.

UNA JOVEN PENINSULAR, DESEA colocarse de criada de mano, en casa de moralidad; sabe trabajar y tiene quien la recomiende. Informes: Genios, 4.
3501 29 e.

SE DESEA COLOCAR UNA JOVEN peninsular, de criada de mano o limpieza de habitaciones; sabe bordar a máquina. Informes en Santa Clara, 81. Habana.
3584 29 e.

DESEAN COLOCARSE DOS JOVENES peninsulares, de criadas de mano o de cuartos, saben coser y tiene referencias; prefieren el Vedado. 14 número 181, entre 19 y 21.
3583 29 e.

DESEA COLOCARSE UNA MUCHACHA peninsular, de criada de mano o manejadora, en casa de moralidad. Informan: Calzada de Vives, 170, bajos, habitación 6.
3574 29 e.

DESEA COLOCARSE UNA JOVEN peninsular, de criada; es trabajadora. Informan: Tenerife, 90, esquina a Rastro.
3619 29 e.

DESEA COLOCARSE UNA JOVEN peninsular, de criada de mano o manejadora; sabe hacer todos los quehaceres de una casa. Informan: Vapor, 34, habitación 33.
3615 2 f.

DOS SEÑORAS, ESPAÑOLAS, CON poco tiempo en el país, son formales, desean colocarse de manejadoras. Informarán: San Pedro, 6. Hotel La Perla; cuarto, 3.
3622 29 e

DESEA COLOCARSE UNA JOVEN, española, de criada de mano o de habitaciones, lleva tiempo en el país y sabe coser un poco y tiene buenas referencias. Informes: calle 11, esquina a 10, carnicería. Teléfono F-1625, Vedado.
3629 29 e

DESEA COLOCARSE UNA MUCHACHA, de criada de mano o para cuartos, Vedado, calle G, entre 19 y 21, solar de la señora Carlota Lago.
3645 29 e

DESEAN COLOCARSE DOS MUCHACHAS, peninsulares, de criadas de mano, son recién llegadas, las dos saben algo de costura. Informan: Estévez, 122, Cerro.
3656 29 e

DESEA COLOCARSE UNA JOVEN, peninsular, para matrimonio solo, poca familia, entiende de cocina. Campanario, 158.
3665 29 e

DESEA COLOCARSE UNA SEÑORA, de criada de mano, entiende de costura, está práctica. Informan: Calzada de Jesús del Monte, 334.
321 29 e

SE DESEA COLOCAR UNA JOVEN peninsular de manejadora o criada de mano; sabe bien su obligación. Porvenir 7.
3548 29 e

DESEA COLOCARSE UNA MUCHACHA, de manejadora, para un niño o niña, de 2 a 3 años o para habitaciones, y coser. eDsea casa de moralidad. Para informes: Reina, 69, altos.
3177 30 e

SE DESEA COLOCAR UNA MUCHACHA de viente años de edad, de criada de manos o manejadora. Española. Vive: Gloria, 195. Altos.
3320 28 en

SE DESEA COLOCAR UNA SEÑORA peninsular en casa decente; se presta para cualquier trabajo doméstico. Sabe servir, cocinar y lavar. Darán razón en Paula, número 70.
3367 29 en

SE DESEA COLOCAR UNA JOVEN española de criada de manos o de manejadora. Estrella, 22, altos.
3565 28 en

SE DESEA COLOCAR UNA JOVEN peninsular de criada de manos o manejadora. Informan en el Hotel Aurora, Dragones, número 1.
3549 28 en

DESEA COLOCARSE UNA MUCHACHA española para manejadora o criada de mano, que sabe cumplir con su obligación. Informan en Misión, número 27. Teléfono A-7839.
3561 28 en

UNA JOVEN ESPAÑOLA DESEA COLOCARSE de manejadora; tiene diez y ocho años; es recién llegada; no tiene pretensiones. Informan en Amargura y Mercaderes, café. Habana.
3550 28 en

SE DESEA COLOCAR UNA MUCHACHA para acompañar una señora solas y ayudar en algo en la shabitaciones, y si no para limpiar habitaciones. No se coloca menos de 35 a 40 pesos, y que sea casa de familia respetable. Tengo las recomendaciones que se desee. Lagunas, 89, altos.
3545 28 en

SE DESEA COLOCAR UNA JOVEN española, de criada para todo, en casa de corta familia. Calle 23 entre B y C, bodega.
3423 28 e.

SE DESEA COLOCAR UNA MUCHACHA peninsular, para criada de mano o manejadora; tiene quien responda por ella. Zanja, 100, habitación 4.
3425 28 e.

SE DESEA COLOCAR UNA MUCHACHA de 14 años, de criada de mano; lo mismo para el campo que para el pueblo. Luz, 80.
3434 28 e.

SE DESEA COLOCAR UNA JOVEN peninsular, fina y educada, en casa de moralidad, sabe coser a mano y a máquina; no tiene inconveniente hacer alguna limpieza; tiene referencias. Informes: Teléfono M-3097.
3430 29 e.

DESEA COLOCARSE UNA JOVEN peninsular, de criada de mano o para cuartos; su domicilio: Espada, 28, entre San Lázaro y Concordia.
3440 28 e.

DESEA COLOCARSE UNA ESPAÑOLA, para criada de mano, tiene referencias. Informan en el café Ambos Mundos. Obispo, 2, en la vidriera.
3457 28 e

SE DESEA COLOCAR UNA MUCHACHA, recién llegada, de criada de mano o manejadora, tiene quien la recomiende. San Pablo, 2; cuarto, 45, Cerro.
3481 28 e

UNA SEÑORA, DE MEDIANA EDAD, del país, desea colocarse para un matrimonio solo, para el servicio de una casa pequeña, o señora sola. Informan: Tejadillo, 8, altos. Habitación, número 7.
3468 30 e

SE DESEA COLOCAR, UNA JOVEN, de manejadora o criada de mano. Informes: Suárez, 82. Teléfono A-5164.
3393 28 e

UNA JOVEN, RECIEN LLEGADA, desea colocarse de manejadora o limpieza de habitaciones. Informan en Sol, número 94.
3391 28 e

SE DESEA COLOCAR, PARA MANEJADORA, una peninsular; es cariñosa con los niños. Informa en Obrapía, 14, altos azotea.
3399 28 e

UNA JOVEN, PENINSULAR, DESEA colocarse para criada de mano o manejadora. No se admiten tarjetas. Informan en Aguiar, 47, bajos.
3483 28 e

EN LA CALLE 8, ENTRE 19 Y 21, NÚmero 183, Vedado, se ofrece una cria-
3497 28 e

SE DESEA COLOCAR UNA JOVEN, española, de criada de mano, tiene quien la recomiende y no admite tarjetas. Informan: Estrella, 60 y 64, bajos.
3404 28 e

SE DESEA COLOCAR UNA CRIADA de mano o manejadora, tiene buenos informes, entiende de cocina, es joven. Casa: Virtudes, 2, entre Prado y Consulado, en los altos.
3408 28 e

SE DESEA COLOCAR UNA SEÑORA, peninsular, de mediana edad, para manejar un niño o para limpieza de habitaciones. Muy formal y aclimatada en el país. Sabe cumplir con su obligación. Salud, 36, tintorería.
3192 27 e

DESEA COLOCARSE UNA SEÑORITA, peninsular, para criada de mano. Lleva poco tiempo en Cuba, pero sabe hacer de todo. San Ignacio, 16.
3790 27 e

DOS PENINSULARES, DESEAN colocarse de criadas de mano o manejadora. Dan buenas referencias. siendo familia de moralidad no les importa ir al campo. Informan, en Vapor, 34, bodega.
3206 27 e

SE DESEA COLOCAR DE CRIADA DE mano, una joven, peninsular, recién llegada de España. Consulado, 44, informan.
3210 27 e

UNA JOVEN, PENINSULAR, EDUCADA, se coloca de criada de mano con familia corta. Informan: Concordia, 75, cuarto 21.
3213 27 e

UNA JOVEN, ESPAÑOLA, DESEA COLOCARSE de criada de mano o manejadora. Lleva tiempo en el país. Sabe su obligación y tiene buenas referencias. Calzada de Vives, 155, altos. Cuarto 12
3219 27 e

UNA JOVEN, ESPAÑOLA, DESEA COLOCACIÓN de criada de mano. Es formal y sabe cumplir con su obligación. Informa: Mercado de Tacón, 69, por Aguila, -azotea. José Rodríguez.
3258 27 e

SE DESEAN COLOCAR DOS JOVENES, peninsulares, de criadas de mano, en casa de moralidad. Saben cumplir con su obligación. El domicilio: San José, 78.
3254 27 e

SE DESEA COLOCAR UNA JOVEN, peninsular, de manejadora o criada de cuartos. Informa: J, entre 21 y 23, solar La Palmera. Vedado.
3253 27 e

DESEA COLOCARSE UNA JOVEN, peninsular, para criada de mano o para limpieza de cuarto, o manejadora. Práctica en el trabajo. Tiene referencias. Informan, en Ayesterán, número 12-A. Tonelería.
3252 27 e

UNA CRIADA, ESPAÑOLA, DESEA colocarse en casa de moralidad. Sabe trabajar. Informan, en Armas, 19, Víbora.
3366 27 e

SE DESEA COLOCAR UNA SEÑORA, española, formal, de mediana edad, de criada o de manejadora. Figuras, 17.
3243 27 e

SE DESEA COLOCAR UNA JOVEN, española, de manejadora o le criada de cuarto. Lleva dos meses en el país. Sabe coser. Primera vez que se coloca. Informan, en Mercaderes, 45, altos.
3206 27 e

DESEA COLOCARSE UNA JOVEN, DE 18 años, española, recién llegada. No tiene pretensiones. Prefiere la Víbora. Informan: Amargura y Mercaderes, Café. Habana, fonda.
3366 27 e

UNA JOVEN, ESPAÑOLA, CON BUENAS referencias, desea colocarse en casa de moralidad, de criada de mano o para habitciones. Informan: Aguiar, 33, altos.
3769 27 e

SE DESEA COLOCAR UNA MUCHACHA, joven, peninsular, para criada de mano, para el Vedado. Sabe cumplir con sus deberes. Tiene referencias. Informesñ Calle F, entre 25 y 27, número 247. Vedado.
3373 27 e

DESEA COLOCARSE UNA JOVEN, DE crida de mano o manejadora, es formal y tiene quién la recomiende. Informan: Marina, 2. Jesús del Monte.
3336 27 e

CRIADA O MANEJADORA, DESEA colocarse, española, tiene quien responda por su conducta, en casa formal. Es trabajadora. Colón y Daoiz, bodega, Cerro.
3330 27 e

SE DESEA COLOCAR UNA MUCHACHA, peninsular, que lleva tiempo en el país, de criada de mano o manejadora, en casa de moralidad. Informan: en Reina, 102. Teléfono M-1629.
3329 27 e

SE DESEAN COLOCAR DOS JOVENES, peninsulares, para criadas de mano o manejadoras. Llevan tiempo en el país. Tienen referencias. Informan: Sol, 29, entre Inquisidor y San Ignacio.
3341 27 e

DESEA COLOCARSE UNA JOVEN, ESPAÑOLA, en casa de moralidad, para criada de mano o manejadora, o para los quehaceres de una casa chica. Hay quien responda por ella. Informan: Galiano, 127, altos del Banco Comercial.
3348 27 e

MATRIMONIO, ESPAÑOL, JOVEN desea colocarse en una casa los dos. Tienen buenas referencias. Informan: Martí, 15, Ceiba, al lado del tostadero de café Pellón. Teléfono I-7144.
3062 27 e

SE DESEA COLOCAR UNA MUCHACHA, española, en casa de moralidad Campanario, 233, altos.
3298 27 e

DESEA COLOCARSE UNA MUCHACHA, peninsular, de criada de mano o habitaciones. Calle Habana, 102.
3351 27 e

DESEA COLOCARSE UNA JOVEN, peninsular de criada de mano o manejadora. Tiene referencias. Informes: 5a., número 109. Vedado.
3365 27 e

JOVEN, ESPAÑOLA, DESEA COLOCARSE en casa de moralidad, para criada de mano o para comedor. Informarán: Rayo, 61.
3195 30 e

SE DESEA COLOCAR UNA JOVEN, peninsular, para criada de mano, con una familia buena. Informes: Jesús del Monte, Marqués de la Torre, 25, esquina San Nicolás; sabe cumplir con su obligación.
3407 28 e

UNA JOVEN, ESPAÑOLA, SE DESEA colocar de criada de mano, de manejadora o de cuarto. Lleva tiempo en el país. Sabe trabajar. Reina, 65, por San Nicolás. En la misma una cocinera.
3235 28 e

SE DESEAN COLOCAR TRES PENINSULARES de criadas de mano, juntas o separadas. Una entiende de cocina. Informes: Santa Clara, 3.
3242 27 e

SE COLOCAN DOS PPENINSULARES para corta familia. Una para un matrimonio, entiende algo de cocina. No duerme en la colocación. La otra para hacer limpieza en las horas de la mañana. Saben trabajar y son formales. Oficios, 7, altos.
3240 27 e

DESEAN COLOCARSE DOS JOVENES Una de criada de manos y entiende algo de cocina, y la otra de manejadora. Informan en Aguila, 307, bajos, 7.
3377 27 en

SE DESEA COLOCAR UNA SEÑORA peninsular, para criada de mano o manejadora o para hacer limpieza por las mañanas: sabe repasar muy bien. Villegas, 125, altos.
3229 27 e.

SE DESEA COLOCAR UNA JOVEN, para criada de mano o de cuarto, sabe cumplir su obligación, en casa de corta familia y de moralidad. Villegas, 42; habitación 25.
3294 27 e

UNA JOVEN, PENINSULAR, DESEA colocarse en casa de corta familia. Tiene quién responda por ella. Jesús María, 105.
3316 27 e

DESEA COLOCARSE DE CRIADA O manejadora una joven, recién llegada Informan: Delicias, número 15, Je- Avenida 7 y 6. Teléfono I-1318.
3303 27 e

CRIADAS PARA LIMPIAR HABITACIONES O COSER

JOVEN, SE OFRECE PARA CRIADA de cuarto y costura. Línea, 19, entre M y N, Vedado.
3585 29 e.

DESEA COLOCARSE UNA JOVEN peninsular, para coser o limpiar cuartos, o también de criada de mano; sabe servir bien la mesa. Informan en la calle I número 5, entre Calzada y 9.
3435 28 e.

MUCHACHA FINA, ESPAÑOLA, DESEA colocarse para coser y vestir señoras, sabe su obligacicón, de coser y cortar; prefiere casa de moralidad y en el Vedado. Informes en B esquina a 5a. número 6, bodega La Habanera.
3449 28 e.

SE DESEA COLOCAR UNA JOVEN, peninsular, de criada de cuartos y repasar, sabe coser. Informan en San Miguel, 224, letra E.
3401 28 e

DESEA COLOCARSE UNA PENINSULAR, para habitaciones, sabe coser o criada de mano, para corta familia. Informan: Calzada Cerro, 699.
3506 29 e

UNA PENINSULAR, DESEA COLOCARSE, para cuartos o criada de mano, que sea en casa de moralidad, que sea en la Habana. Vive: San Ignacio, número 24.
3514 28 e

SE OFRECE, JOVEN, ESPAÑOLA, para criada de cuartos, sabe servir mesa, es fina y edurada, lleva tiempo en el país Informa en San Lázaro, 293, frente al Palisades Park.
3509 28 e

Una joven, definos modales, española, desea colocarse para limpiar cuartos y lavar y planchar alguna ropa, fina; tiene referencias, sabe su obligación. No le importa salir de la Habana. Sueldo: 50 pesos, si es solo para cuartos, $35. Informarán, en Compostela, 18, altos, después de las 2 de la tarde. Pregunten por Concha.
3327 27 e

JOVEN PENINSULAR DESEA COLOCARSE para limpieza de cuartos. Tiene buenas referencias. Informan: La Paloma, Santa Clara, número 16.
3316 27 en

SE DESEAN COLOCAR DOS MUCHACHAS para habitaciones. Tienen buenas recomendaciones. Desean casa de moralidad; en la misma una cocinera. Compostela, 18.
3198 27 e

DESEA COLOCARSE UNA JOVEN, peninsular, para coser y acompañar a una señora o coser y limpiar una o dos habitaciones. Sabe cortar y tiene buenas referencias. Informan: Zulueta, 71, hotel Quinta Avenida, Departamento número 3.
3796 30 e

SE DESEA COLOCAR UNA JOVEN, española, para habitaciones o para criada de mano para una corta familia. Tiene referencias en las casas que ha estado. Entiende algo de costura. Informa: calle 15, número 109, entre L y M. Vedado.
3211 27 e

DESEA COLOCARSE UNA MUCHACHA, para limpieza de habitaciones, zurcir y vestir señoras; prefiere en el Vedado. Informan: San Lázaro, 63, tercer piso. De las 9 en adelante.
3270 27 e

DESEA COLOCARSE, UNA JOVEN, peninsular, para limpieza de habitaciones y coser, o para criada de manos, en casa de moralidad. Sabe cumplir con sus obligaciones, y lleva tiempo en el país. Tiene recomendaciones. Informan, en San Lázaro, 201, habitación, 36.
3268 27 e

SE OFRECE JOVEN, PENINSULAR, para limpieza, de un matrimonio o casa de familia. Entiende algo de cocina y sabe cumplir con su obligación. Tiene referencias. No duerme en la colocación. Informan: Espada, 49, entre Valle y Zanja.
1815 27 e

CRIADOS DE MANO

MATRMONIO PENINSULAR, SIN hijos, ofrece su trabajo a casa particular, él de criado o jardinero y ella entiende de todo trabajo, prefiere costurera; tiene referencias. Diríjanse al Hotel Aurora, cuarto 19.
3433 28 e.

SE OFRECE UN JOVEN PARA CRIADO de casa particular, práctico en el oficio; con cuantas referencias se le exijan. F-1285.
3436 28 e.

UN JOVEN PENINSULAR DESEA colocarse de criado de mano o ayudante de camión. Informan: Reina 85.
3442 28 e.

SE DESEA COLOCAR UN JOVEN, DE criado, o para ayudante de chauffeur, que sea casa particular. Tiene inmejorables referencias de casas en que ha trabajado. Informa: F-5285.
3308 27 e

UN JOVEN DESEA COLOCARSE DE criado con familia respetable. Es de buena presencia, acostumbrado al servicio fino. Sabe planchar ropa de caballeros y tiene buenas referencias. Informarán: calle 9 e I. Teléfono F-1408. Vedado.
3318 27 e

SE OFRECE PARA CRIADO DE MAno o portero, hombre de mediana edad, útil para cualquier otro trabajo. Informarán: Cuarteles, 24, el portero.
3353 27 e

DESEAN COLOCARSE

un buen criado, un portero, un chauffeur, y un muchacho, para cualquier trabajo. También se ofrece un matrimonio, un jardinero y dos buenas criadas Habana, 126. Teléfono A-4792.
3374 28 e

COCINERAS

DESEA COLOCARSE UNA PENINSULAR, de cocinera, solamente para cocinar; no duerme en el acomodo; sabe cumplir con su obligación y tiene quien la recomiende: y en la misma una criada de mano o manejadora; tiene recomendaciones. Informes: Cárdenas, 2-A.
3632 29 e

UNA ESPAÑOLA, DE MEDIANA edad, se ofrece al servicio de un matrimonio solo, para una corta cocina. No tiene inconveniente ir para el campo. Calle Aguila, 116; habitación, 37, antiguo.
3635 30 e

DESEAN COLOCARSE DOS COCINERAS, madrileñas, no admiten tarjeta, no les importa trabajar fuera de la Habana. Gervasio, 97, altos; y Falgueras, 17, Cerro.
3623 29 e

UNA SEÑORA, PENINSULAR, DESEA colocarse de cocinera, siendo corta familia, hace la limpieza y duerme en la colocación, dándole buen sueldo, no quiere plaza. Informan: Bernaza, 45, bajos.
3664 29 e

DESEA COLOCARSE UNA ESPAÑOLA de cocinera. Sabe trabajar; en la misma una criandera de cuatro meses de haber dado a luz. Tiene certificado de Sanidad. Habana, 87, por Lamparilla, altos.
3526 28 en

DESEA COLOCARSE UNA SEÑORA peninsular, de cocinera; no duerme en la colocación. Informan en Revillagigedo, 9, esquina a Corrales.
3444 28 e.

SE DESEA COLOCAR UNA JOVEN, peninsular, de cocinera, para corta familia, para cocinar solo y no sale de la Habana Sueldo 30 pesos en adelante. Amargura, 64, entrada por Compostela, altos.
3470 28 e

SE ANUNCIA UNA COCINERA, QUE sabe su obligación. Oficios, 12, fonda.
3392 28 e

UNA COCINERA, DESEA COLOCARSE de cocinera, sabe cocinar a la española y a la francesa Inquisidor, 3; habitación, 13.
3406

SE OFRECE UNA COCINERA, PENINSULAR, sabe cocinar a la española y a la criolla, sabe cumplir bien con su obligación. Informes: calle Apodaca, 17.
3538 28 e

SEÑORA DE MEDIANA EDAD SE desea colocar de cocinera en casa de moralidad. Es limpia y trabajadora. Informan en Rayo, 84, altos. No le importa ayudar a la limpieza.
3384 27 en

COCINERA. UNA SEÑORA, PENINSULAR, desea colocarse de cocinera. Cocina a la criolla y a la española. No duerme en la colocación. Informan: Antón Recio, 75.
3261 27 e

SE DESEA COLOCAR UNA SEÑORA, española, de mediana edad, de cocinera, para los alrededores de la Habana. Duerme en la colocación. Informan: Estrella, 97.
3300 27 e

UNA SEÑORA, PENINSULAR, SE DEsea colocar de cocinera en casa de comercio o particular. Informarán, en San Lázaro, 293, cuarto 5.
3311 27 e

SE DESEA COLOCAR UNA COCINERA, de mediana edad, sabe cumplir con su obligación. Oquendo, 43, entre Estrella y Maloja.
3321 27 e

COCINERA, PENINSULAR, DESEA colocarse para una corta familia. Compostela, 147, entre Jesús María y Merced.
3259 27 e

DESEA COLOCARSE UNA MUCHACHA, española, para cocinar y limpiar. Informan: Aramburu y Animas, bodega.
3266 27 e

SE DESEA COLOCAR UNA SEÑORITA, peninsular, de cocinera. Ayuda algo en la limpieza. Informan: Corrales, número 77.
3263 27 e

SE DESEA COLOCAR UNA ESPAÑOLA de cocinera. Informan, en Maloja, 135.
3048 29 e

COCINEROS

SE DESEA COLOCAR UN COCINERO español, para casa particular, sabe cocinar a la inglesa, española y criolla; para más informes: Cruz del Padre y Universidad, bodega. Teléfono A-0173.
3576 29 e.

SE OFRECE MAESTRO COCINERO, A la española, americana, francesa y criolla; con garantía salgo al campo. Dirección: Luz, 97. Teléfono A-9577.
3580 29 e.

SE DESEA COLOCAR UN COCINERO, que trabajó con las mejores familias, tiene recomendación. Informan: O'Reilly, 66, bodega. Teléfono A-6040.
3699 30 e

UN COCNIERO, CHINO, DESEA COLOCACIÓN en casa de familia o establecimiento americano. Tiene referencias. Informan: Zanja, 15.
3269 1 f

COCINERO. COCINERO Y REPOSTERO, joven, español, se ofrece para casa particular o de comercio que sea buena casa. Sabe trabajar y es hombre solo. Tiene referencias. Vives, 162. Teléfono A-2093.
3291 27 e

CRIANDERAS

DESEA COLOCARSE UNA CRIANDERA española; tiene buena y abundante leche y certificado sanitario. Informan en San Ignacio, 16.
3587 29 e.

SE DESEA COLOCAR UNA CRIANDERA, peninsular, con buena leche y abundante, tiene certificado de Sanidad. Informan: San Lázaro, 115. Teléfono M-2036.
3672 29 e

DESEA COLOCARSE, DE CRIANDERA, una joven, española, con bastante leche y certificado de Sanidad. Informan: Puente Almendares, Calzada y 10, bodega, Columbia.
3679 29 e

SE DESEA COLOCAR UNA SEÑORA, peninsular, de criandera, tiene certificado de Sanidad. Informa en Jesús del Monte. Calle Príncipe de Asturias, 3, al fondo, entre Estrada Palma y Luis Estévez.
3475 28 e

SE OFRECE UNA CRIANDERA PENINSULAR, con tres meses de parida; con buena y abundante leche; se puede ver su niña a todas horas. Informan: Galiano, 37.
3223 27 e.

DESEA COLOCARSE UNA CRIANDERA, con mucha leche, buenas referencias y certificado de Sanidad. L, número 164, Vedado. Teléfono F-3529.
3185 27 e

SE DESEA COLOCAR UNA CRIANDERA, peninsular. Tiene certificado de Sanidad. Dos meses de parida. La dirección es: calle 13, entre D y C. Vedado.
3264 27 e

DESEA COLOCARSE DE CRIANDERA, tiene buena y abundante leche, dió a luz hace treinta días. Puede verse con su niña. Hay quien responda por ella. La dirección: Hotel Cuba, Egido, 75. Teléfono A-0087.
3310 27 e

SE DESEA COLOCAR UNA CRIANDERA, buena leche y abundante. Tiene certificado de Sanidad. La recomienda y garantiza el doctor Tremols. Teléfono A-8082. Sol, 8.
3324 27 e

DESEA COLOCARSE BUENA CRIANDERA, peninsular, de 24 años, primeriza, de mes y medio de parida. Con muchísima leche y buena. Tiene certificado de Sanidad, y su niño que se puede ver a todas horas en la calle Magnolia, 59, entre San Antonio y San Gabriel, Cerro.
3313 30 e

SE DESEA COLOCAR UNA AMA DE cría peninsular, de buena recomendación y abundante en leche. Su dirección. es Aniceto Martínez. Victoria 30 El Cano.
3047 29

CHAUFFEURS

CHAUFFEUR JOVEN ESPAÑOL, DESEA colocarse en casa particular o de comercio; tiene buenas referencias. particuares y de comercio, 3 años de práctica, maneja cualquier clase de máquina. Informan: Indio, 23. Teléfono A-4442.
3599 30 e.

UN JOVEN, DE 20 AÑOS, DESEA colocarse de chauffeur, particular. Dan razón: Neptuno, 259.
3659 29 e

CHAUFFEUR, CON BUENAS REFERENCIAS, desea colocarse en casa particular. Puede verse de 12 m. a 2 p. m. En Vives, 125. Preguntar por Delgado.
3666 29 e

COCINERO Y REPOSTERO BLANCO, muy lmpio, recomendado para particular o establecimiento. Suspiro, 16, altos, número 29, entre Aguila y Monte, Teléfono A-4576.
3350 28 en

DESEA COLOCARSE UN COCINERO de mediana edad, en establecimiento o casa de comercio; es hombre de respeto y muy formal. Es limpio y aseado. Tiene quien lo garantice. Informan en O'Reilly, 13. Villaverde. Teléfono número A-2348.
3330 29 en

CHAUFFEUR, ITALIANO, DESEA colocarse en casa particular, tiene en su poder título militar, habiendo restado servicio durante el tiempo de la guerra; las distinguidas familias que deseen avisarle pueden tener plena seguridad que en todo quedarán conformes por el comportamiento del manejo de la máquina. Informes en la bodega Pocito y San Francisco, Habana.
3389 2 f

CHAUFFEUR, ESPAÑOL, CON CONOCIMIENTO y práctica en toda clase de máquina, se ofrece a casa particular y comercio, on referenias de la última asa. Aviso al Teléfono A-8436.
3541 28 e

SE OFRECE CAUFFEUR, ESPAÑOL, con referencias de la última casa en que ha trabajado. Es serio y sabe cumplir con su obligación. No le importa ir al campo. Llamen al Teléfono A-1722.
3356

SE DESEA COLOCAR UN CHOFER, español, llegado hace 8 días de Francia, habla francés, y muy buenas referencias en francés y en inglés. Se informa: Calzada de Jesús del Monte, 188, entre Puente de Agua Dulce y Tamarindo, cuarto 7, y en la misma un muchacho para bodega.
3328 27 e

UN CHAUFFEUR SE DESEA COLOCAR en casa particular o de comercio, con referencias de la última casa donde ha trabajado. Horas de llamar, de 7 a 10 y de 1 a 9. Teléfono I-7512.
3107 28 e

TENEDORES DE LIBROS

ACEPTO LLEVAR CONTABILIDAD por horas, con el compromiso de dejar las operaciones al día; arreglo libros atrasados y mal llevados; efectúo balances y liquidaciones. Tenedor de Libros, con 20 años de práctica. Cardama. Hotel Závala. Consulado, 132, de 12 a 2.
3231 13 f.

TENEDOR DE LIBROS, AUXILIAR, desea colocarse en casa de comercio o Banco, con referencias. Calle Cienfuegos, 3, altos.
3498 28 e

TENEDOR DE LIBROS, EXPERTO en contabilidad, balances, liquidaciones, aplicación del 4 por cinto sobre utilidades. Pone libros al corriente por módicos honorarios. Trabajos por horas. Diríjase al Apartado, 984.
2081 1 f

TENEDOR DE LIBROS

Se ofrece para llevar contabilidad por horas. Dirigirse a, J. S. García. Amistad, 71.
C609 15d.-22

TENEDOR DE LIBROS, CON 20 AÑOS de práctica, conoce todos los sistemas de contabilidad mercantil y bancario; dispone de algunas horas. Avise a: Gil. Hotel Crisol. Lealtad, 102.
2743 28 e.

VARIOS

AVISO, DE NOCHE O DE DIA, SE desea colocar un hombre, de 28 años, español, es sastre y no le importa trabajar de otra cosa, sabe leer y escribirá tiene condiciones y es apto para cualquier empleo. Para informes: Obrapía, 14, preguntar al portero por Gumersindo.
3641 29 e

UN SEÑOR PENINSULAR, DE MEDIANA edad, formal y bien educado, desea colocarse de ayudante de carpeta, portero, sereno o cosa análoga; tiene quien lo garantice. Informan: San Miguel, 130 y Zapata, 27. Taller de Carruajes.
3586 29 e.

SE OFRECE, PARA HACER TRADUCCIONES de cartas comerciales y particulares, inglés y alemán. Diríjase a: K. Mirer. O'Reilly, 85, altos.
3652 29 e

JOVEN CON REFERENCIAS DE donde ha trabajado, se ofrece para portero, sereno o despachador en kiosco o fonda, habla inglés; preguntar por Sosa. San Lázaro, 151.
3430 28 e.

SE DESEA COLOCAR UNA SEÑORA peninsular, para costurera, sabe hacer ropa de niños y lo mismo interior; sabe coser a mano y a máquina y desea acompañar a la señora y ayudarla a vestir. Informes: Amargura y San Ignacio, en los altos del café.
3438 28 e.

UN SEÑOR DE MEDIANA EDAD, con práctica de tres años en contabilidad de caña, se ofrece para trabajar en un ingenio; hablo inglés y tengo buenas referencias. Informan: San Lázaro, 229. Teléfono M-1596.
3451 28 e.

SE OFRECE UNA COSTURERA PARA casa particular. Inquisidor, 19.
3443 28 e.

MATRIMONIO, SE OFRECE EL MARIDO sabe de carpintería, electridad y algo de albañil, la señora de cocinera, costurera u otros quehaceres, desean colocarse como encargados de alguna quinta o casa particular Diríjase de 10 a 4, en Oficios, 68, altos. Señor Rubio.
3446 28 e.

DESEA COLOCARSE UN JOVEN, PENINSULAR, de bercero, tiene buenas referencias, o ayudante de mecánico. Informes en Estrella, 125.
3486 28 e

SE OFRECE UN JOVEN, CUBANO, DE cocinero y dulcero, va al campo, tiene buenas referencias, recibe aviso por Correo. G. Méndez. Dragones, 42. Habana.
3465 28 e

DESEA COLOCARSE UN CHICO, PENINSULAR, de 12 años, para fonda o café, es práctico en su servicio. Informan: fonda La Primera de la Machina. Muralla, 1, letra B.
3494 28 e

FARMACIA

Con suficiente práctica y referencias: deseo empleo en la Habana o el interior de la Isla. Informes: Rayo, 73. V. López.
3490 2 f

UNA SEÑORA, DESEA COLOCARSE en casa de un matrimonio, para costurera y ayudar algo a la cocina, que sea en el campo. Vive en Paula, 44, altos.
3511 28 e

SEÑORA FINA, SOLICITA REGENCIA de de hogar acomodado. Puede ir al campo o viajar, haciéndose cargo de la educación de niños. Paseo, 30, esquina a Tercera (fondo). Teléfono F-5128. E. Alvarez.
3379 30 en

SE OFRECE UN JOVEN ESPAÑOL, para casa importadora de jamones; sabe reconocerlos si están sanos o inútiles; tiene trabajado en los mejores almacenes de España. Informes: Esperanza, 111. Bautista Castro.
3229 28 e.

SOLICITA COLOCACION, UN SEÑOR de mediana edad, para portería, jardinero o criado de servir mesa; no le importa hacer la limpieza e ir al campo. Egido, 13. Informan: en la misma hay un joven para mozo de hotel o una carpeta, con buena letra; los dos tienen buenas referencias de su conducta.
3221 27 e.

AL COMERCIO: ACEPTARIA CONECTARME con casa comisionista, establecida y aportaría importantes representaciones de Estados Unidos y Europa; tengo 10 años de práctica en este negocio; muy bien relacionado en toda la Isla y poseo además el idioma inglés, y con especialidad domino el departamento de ventas. Escriban a: R. A. J. Gervasio, 130-A.
3237 1 f.

SOLICITO UNA PORTERIA. SOY DE mediana edad, española. Paro en Esperanza, 5. Teléfono A-2350.
3209 27 e

JARDINERO COMPETENTE, ESPECIALISTA en todos los cultivos, profesor en curar y en ingertar; garantizo mis trabajos con buenas recomendaciones; se ofrece en San Nicolás, 111-A. Antonio Pérez.
2714 27 e

MEDICO, QUE DESEA TRABAJAR en el campo, solicita proposiciones para cualquier punto de la Isla. Informan: Callejón de Espada, 7, bajos.
3244 27 e

SE DESEA COLOCAR UNA SEÑORITA, taquígrafa y mecanógrafa, en español, con práctica de oficina. Informan: Teléfono A-9225.
3193 27 e

SE DESEA COLOCAR UN MUCHACHO de 17 años, en comercio. Puede dar referencias. Villegas, 127. Teléfono M-9425.
3261 28 e

SE OFRECE UN MATRIMONIO, PENINSULAR, con buenas referencias. El para jardinero o portero, entiende albañil; ella de criada de mano o ayudar a los quehaceres de la casa. Galiano, 21, bajos.
3307 28 e

Joven, peninsular, con buenas referencias, se ofrece para trabajar en almacén de cualquier giro menos víveres. Informes: Lamparilla, 74, portero.
226

A los dueños de casas se les ofrece un hombre, útil para las reparaciones de sus casas. Primero: como carpintero y pintor; segundo, instalador y toda clase de soldadura en estaño; tercero, si se necesita para chofer mecánico con su título. Puede dirigirse por Correo a Concha, 15 1|2. J. C. García. Habana.
3040 28 e

MODISTA, PARA CONFECCIONAR ropas de lujo de señoras a precios módicos. Ha sido profesora varios años de corte en una de las mejores Academias de París y Madrid. Diríjase a Oficios, 68, altos. señora Rubio.
47654 30 e

EVITE LAS MOLESTIAS DE ACUDIR por espacio de meses al dentista. Vea al doctor S. Hirzel, y por careada que esté su pieza se la salvará en cinco sesiones, sin sufrir el más mínimo dolor. Ahorrará usted tiempo y dinero, quedará satisfecho del trabajo, porque se le hará a conciencia; tendrá toda clase de comodidades para el pago, y una hora fija, lo cual le evita la molestia de la espera. Doctor S. Hirzel, Angeles, 52. Entre Monte y Corrales. Consultas de 8 de la mañana a 9 de la noche Domingos y días festivos, de 8 de la mañana a 2 de la tarde.
2692 27 en

MATRIMONIOS, NACIMIENTOS

ciudadanías, pasaportes, etc., etc. Se tramitan con rapidez y sin molestias. Además, cambio, adición, etc., de nombres y apellidos. Subsanación de error en toda clase de partidas, legitimación de hipos naturales, consejos de familia, títulos de chauffeurs, divorcios, pensiones y toda clase de asuntos judiciales. Se va a domicilio. Se garantiza discreción y prontitud y seriedad. Morales y Guzmán Mercaderes, 11, altos. Departamentos 14 y 16. Teléfono M-3155. Habana.
1371 30 en

UN JOVEN DESEA COLOCARSE DE jardinero o criado de mano o camarero. Dirigirse: Teléfono M-2793.
3222 27 e

SE OFRECE CORTADOR DE SASTRE con título académico. Teniente Rey, 33. Teléfono A-7398.
2770 30 e

SE OFRECE JOVEN, SASTRE, PARA coser o como cortador para la Habana o en población fuera de aquí. Escribir a San Ignacio, 136, Apartado 963.
3113 30 e

JOVEN, PENINSULAR, PRACTICO EN el corte de camisas, pantalones, etc., desea colocarse o para segundo dependiente. Con referencias inmejorables. Puede ir al interior. Informes: Lamparilla, 74, portero.
2266 27 e

SE OFRECE JOVEN, RECIEN LLEGADO, dependiente de bodega. Teniente Rey, 33. Teléfono A-7398.
2771 30 e

DE ANIMALES

HUEVOS DE GALLINAS DE RAZAS para cría. Tenemos Rhode Island Reds, Barred Plymouth Rocks, Light Brahmas y Catalanas del Prat, a 25 centavos cada uno, fertilidad garantizada. Antes de comprar huevos para cría vea las gallinas, es muy importante. Granja Avícola Amparo. Los Pinos, Habana. Vendemos directamente al público.
3648 30 e

GALLINAS DE RAZAS. EL DINERO empleado en estas aves constituye una provechosa inversión por el bajo precio del maíz y la gran cantidad de huevos que ponen. Vendemos gallinas de pura raza, jóvenes, aclimatadas, preciosos tipos, a base de 200 huevos anuales cada gallina. Tenemos siete variedades. Las vendemos en crías con sus gallos o sueltas, a precios razonables. Dedicamos especial atención a los pedidos del interior, que despachamos por Expreso. El señor Badía, Farmacia La Central, en San Luis, Oriente, nos escribe: "Han llegado a mi poder las doce gallinas y el gallo en muy buen estado, por lo que estoy muy satisfecho. Tendré muy presente su casa para cuando necesite el próximo pedido." Antes de comprar gallinas de razas legítimas visítenos o escríbanos. Granja Avícola Amparo, Calzada Aldabó, Los Pinos, Habana. Tómese tranvía a Rincón. pasaje ida y vuelta, quince centavos.
3648 30 e

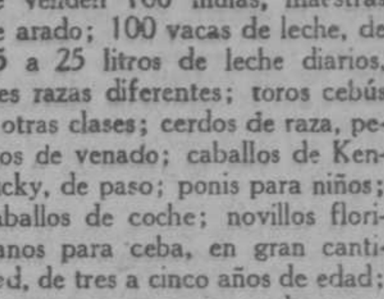

M. RUBAINA

Se venden 100 mulas, maestras de arado; 100 vacas de leche, de 15 a 25 litros de leche diarios, tres razas diferentes; toros cebús y otras clases; cerdos de raza, perros de venado; caballos de Kentucky, de paso; ponis para niños; caballos de coche; novillos floridanos para ceba, en gran cantidad, de tres a cinco años de edad; bueyes maestros de arado y carreta.

Vives, 151. Teléfono A-6033
C 7917 [illegible]

"LA CRIOLLA" de MANUEL VAZQUEZ

GRAN ESTABLO DE BURRAS de LECHE
Belascoaín y Pocito. Tel. A-4810

Burras criollas, todas del país, con servicio a domicilio o en el establo a todas horas del día y de la noche, pues tengo un servicio especial de mensajeros en bicicleta para despachar las órdenes en seguida que se reciben.

Tengo sucursales en Jesús del Monte, en el Cerro, en el Vedado, calle A y 17, y en Guanabacoa, calle Máximo Gómez, número 100, y en todos los barrios de la Habana avisando al teléfono A-4810, que serán servidos inmediatamente.
1016 31 e

L. BLUN

Recibí hoy:
50 vacas Holstein y Jersey, de 15 a 25 litros.
10 toros Holstein, 20 toros y vacas "Cebú," raza pura.
100 mulas maestras y caballos de Kentucky. de monta.
Vende más barato que otras casas. Cada semana llegan nuevas remesas.
VIVES, 149. Tel. A-8122.

VENDO PERRITOS BLANCOS, LANUDOS, chiquitos, muy bonitos, baratos. Figuras, 78. Cerca de Monte. Casa particular.
2970 31 e

SE VENDE UNA JACA CRIOLLA, FINA, caminadora, 7 y media cuartas alzada, muy mansa, con equipo completo, propia para persona de gusto. Salvador y Moreno, bodega.
3471 28 e

EMPRESAS Y SOCIEDADES MERCANTILES

SOCIEDAD DE BENEFICENCIA DE NATURALES DE CATALUÑA

CONVOCATORIA

De orden del señor Presidente y en cumplimiento de lo dispuesto en los artículos 28, 34 y 35 del Reglamento, tengo el honor de citar a usted para la Junta General ordinaria que se celebrará el día 30 del presente mes, a la una p. m. en el salón de actos de la "Asociación de Dependientes del Comercio de la Habana," Prado, número 61, cuya orden del día es la siguiente:

1o.—Lectura de la convocatoria.
2o.—Lectura de las actas.
3o.—Lectura de la Memoria.
4o.—Nombramiento de la Comisión de Glosa para examinar las cuentas del año 1920.
5o.—Elecciones de la mitad de la Directiva para los cargos de Vice-presidente, Tesorero, seis Vocales y seis Suplentes para el bienio de 1921 y 1922.
6o.—Asuntos Generales.

Habana, 26 de Enero de 1921.
Jaime Castellví,
Secretario.
C 644 5d-27

FABRICA NACIONAL DE EXPLOSIVOS

Convocatoria.

De acuerdo con el artículo 35 de los Estatutos, se cita a junta general ordinaria, de segunda convocatria, para el viernes, 28 del corriente, a las tres de la tarde, en Mercaderes, número 22, altos, para presentación del informe de la Comisión de Glosa y aprobación del Balance 1920.

FERNANDO ORTIZ,
Secretario.
C 689 3d-26.

COMPAÑIA INDUSTRIAL ALFILERERA, S. A.

De orden del señor Presidente, se cita por este medio a los Accionistas de esta Compañía, para la Junta General Reglamentaria que habrá de celebrarse a las dos de la tarde del día 30 de los corrientes en el local de la Compañía, calle de Cepero, número 4, en el Cerro, con objeto de dar a conocer el resultado de las operaciones correspondientes al año de 1920.

El Secretario,
Nicasio Escalante.
C643 3d 25

Banco Español de la Isla de Cuba

SECRETARIA

De orden del señor Presidente cito por este medio a los señores Accionistas de esta Institución para la Junta General ordinaria que deberá comenzarse el día 1o. de Febrero del corriente año a las doce meridiano, en el edificio social, Aguiar, 81 y 83, para el examen de las operaciones y balance, y tratar de los demás particulares que requiera el mejor servicio e intereses del Banco.

Habana, Enero 14 de 1921.
G. A. TOMEU,
Secretario General.
C493 10d.-12

MAQUINARIA

SE VENDE UN MOTOR DE LA GENERAL Electric Co., de 20 H. P. y 120 revoluciones por minuto. Una paila de vapor vertical, de 30 H. P., completa. Una máquina de vapor, de 15 H. P. Varias ruedas y cadenas Link Belt. 150 blocks refractarios de 9x9x6". 4.000 ladrillos refractarios. Informarán: Fernandina, 88, moderno.
3415 1 f

MAQUINARIA

TRITURADORA DE PIEDRA, DE QUIJADAS de 24"X13", para 250 metros.
MOTOR DE PETROLEO METZ, DE 25 H. P.
MOLINOS PARA COCO, CEREALES Y pienso.
BOMBA CENTRIFUGA CON MOTOR de vapor acoplado.
COMPRESOR DE AIRE CON MOTOR de petróleo, recipiente, martillo, barrenas y mangueras.
DINAMO DE 3 Y MEDIO KW., CON motor de vapor acoplado.
RECORTADOR DE HIERRO, DE DOBLE carro.
POLEAS DE MADERA, DISTINTOS diámetros.
EN COMISION: COMPRESORES DE aire, trituradoras, motores de vapor, de gas pobre, de petróleo y de gasolina.
TREN DE LAVADO: COMPUESTO DE una plancha cilíndrica de 4 y medio pies; otra de 2"; otra grande de mano; un aparato de cuellos; una paila para almidón; un aparato de Blu-Gas, dos cilindros para gas; una máquina de vapor.
CALDERAS LOCOMOVIL DE 60 H. P. Verticales, de 4, 12, 20, 30 y 40 H. P.
WIACHE DE DOS TAMBORES, CILINDROS 12 1|4"X15, peso 28.000 libras
CABLE DE ACERO, DE 2 1|2" DIAMETRO, por 1,780 pies de largo.

J. BACARISAS
INQUISIDOR, 35, ALTOS. HABANA.
2063 27 e

VENTA DE MAQUINARIA

Un Tanque de Hierro, 35 pies de diámetro por 125 pies de altura, doble y treble remachado, buttstrapped, con planchuela de 1 1|4" en parte de abajo hasta 5|8" en la parte arriba. Capacidad 900.000 galones. Listo para entrega inmediata. National Steel Co, Lonja, 441, Habana.

TALLER DE BAULES Y MALETAS, DE José CRUZ, Vives, 144. Especialidad en maletas y fundas de todas clases a precios sin competencia. Visítenos y se convencerán.
351 3 f

SE VENDE UN TORNO MECANICO, de cambio rápido, completamente nuevo sistema Walcott, de 10'x16" de plato y 75" entre puntos, con su contramarcha, 3 platos y custodia. A todas horas. Lamparilla, 57, bajos. Luis Delgado.
2097

Enero 27 de 1921. DIARIO DE LA MARINA Precio 5 centavos.

A TRAVES DE LA VIDA

CARACTERES

Ha vuelto a considerarse una cuestión que quedó sobre el tapete, no sé si en la Cámara o en el Senado: "¿Se puede silbar en el teatro?" Este asunto, demasiado trivial para nosotros, se ventila ante el Cuerpo Legislativo francés. Aquí no nos paramos en esas nimiedades, primero porque nuestros diputados estudian y se ocupan de cosas más serias, y segundo, y último, porque nosotros estamos acostumbrados a hacer lo que nos da la gana y nos reímos de todos los permisos.

Pero en Francia, algunos espectadores han reclamado el derecho de silbar desde que la policía agarró por el cuello a uno que pitaba y lo puso en la puerta de la calle, a reserva de hacerle pasar al día siguiente por el correccional.

Desde el momento en que se puede expresar la admiración, se debe admitir que se manifieste el desagrado. Esto parece justo. El espectador no debe existir solamente para encumbrar, sino que, dado el caso, pueda también hundir y reventar al artista. ¿No se procede así en el Congreso con ciertos políticos que no agradan a la multitud o a la opinión predominante? Pues eso pasa en el Palais-Bourbon, donde se reúnen los legisladores y se dan comedias de todas clases y se toleran baraundas que tiembla el edificio, ¿por qué se ha de prohibir en los teatros de menor categoría?

Lo mejor sería que todo el mundo se estuviera quieto y no diera señales de sus sentimientos que nada valen. ¿Qué le importa a uno que al vecino le haya agradado lo que ve o escucha? ¿Con qué derecho un espectador debe alborotar el cotarro, quiero decir la reunión, porque él y los demás encuentran de su agrado el espectáculo?

En realidad es una falta de buen sentido, pero como de éstas estamos plagados, se llega al colmo del ridículo aplaudiendo en el cinematógrafo, no la escena exquisita y artística, sino la llegada de la policía que coge al ladrón o los trompazos con que "el vengador" salva a la víctima, que es una muchacha injustamente tratada por la suerte. Pero como al fin se casa y hereda todo el mundo sale satisfecho.

Personalmente, mi amigo Jeremías no es aficionado a la silba, ni al aplauso, pero, según me dijo una vez, sentía unos deseos inmoderados de pitar fuerte y hasta de acabar con el espectáculo, conforme a ciertas prácticas criollas (revólver, palos etcétera), cuando veía subir a Polacco al escenario a recoger su cosecha de aplausos.

Este Polacco era, sin disputa, un eminente director de orquesta, pero estaba más henchido de vanidad que el pavo más necio. Apenas terminaba la última nota de la orquesta, al final de cada acto, cuando soltaba la "battuta", y atropellando a los espectadores de la promera fila de lunetas, corría al escenario para salir, aparentando resistencia, a recibir la ovación del público, que él no podía consentir que fuera sólo para los cantantes. ¡Qué tonto aquel buen señor de tanto talento! Sólo que el talento está distribuído en diferente forma, entre los humanos, y unos lo tienen en la cabeza y otros en los pies, como los bailarines.

Repito, con Jeremías, que lo mejor fuera que no se aplaudiese, porque en mi apoyo decía la célebre actriz Mademoiselle Mars, que como todo el mundo sabe, fué la intérprete más acabada de Moliere y floreció en el Teatro Francés, a principios del siglo pasado, pues decía esta eminente persona "que los artistas trabajarían mejor si no estuvieran pendientes del aplauso.

No sé cómo lo harían, pero si me doy cuenta que el aplauso embriaga tanto al público como al aplaudido y en ocasiones mucho más al primero que al festejado, porque sin discreción ni medida lo llama tantas veces que lo aburre, y en la cara se le conoce, aunque sea tan inmodesto como un Polacco, que está deseando que lo dejen tranquilo.

Pero no hemos resuelto la cuestión: ¿Se puede silbar? Consultado el caso a Mr. Crowder, se encogió de hombros y dijo: "Por mí, que silben".

Hace cerca de tres siglos que Mazarino, ministro de Luis XIII, respondía oyendo al pueblo las canciones de la Fronda, que lo atacaban: "Dejadlos que canten, con tal de que paguen".

* * *

Bolsa de la Habana

JUNTA GENERAL

Bajo la presidencia del señor Isidro Olivares y actuando de Secretario el señor Pedro P. Kohly, celebró ayer, junta general de elecciones la Bolsa de la Habana, en su domicilio social calle Obrapía, número 33.

Abierta la sesión por el señor Secretario se dió lectura a la memoria presentada por la Junta Sindical y de Gobierno, dando cuenta de la marcha de los asuntos sociales durante el año que terminó el día 31 de Diciembre de 1920, en cumplimiento del artículo '5 de dicha institución, y en cuyo documento se hace notar que durante el pasado año se han producido acontecimientos transcendentales, de que no tenía precedente la República, en el orden económico social, y por tanto de honda transcendencia en una Institución, que como la Bolsa, refleja fielmente todas las modalidades de nuestra actividad financiera pero que, no obstante la Bolsa de la Habana, ha tenido en el período de referencia, los mayores ingresos de tod asu vida económica, las mayores utilidades derivadas de los mismos, y proporcionalmente los mayores gastos; particulares estos que son detallados en el balance general.

En la memoria se trata con preferencia del acuerdo tomado por la Junta Sindical de clausurar la Bolsa, acuerdo que fué tomado en sesión celebrada el día 9 de Noviembre, con motivo de la crisis bancaria, de todos conocidas, y que fué también para todos, en lo que cabe, una sorpresa. La Bolsa de la Habana, se dice en dicho documento cree y sigue creyendo que el país tiene tremendas fuerzas vivas en acción, que en ningún sentido resultan perjudicadas, en lo que le es sustancial-o sea, la fecundidad de nuestra tierra, la laboriosidad de los cubanos, y su privilegiada posición geográfica, factores básicos de una prosperidad sólida, que necesariamente han de perdurar, a través de cualquier incidente transitorio, sea cual fuere su intensidad y su naturaleza. Pero que es el caso, que ante la evidencia de la crisis, la Bolsa de la Habana, necesitó proceder en consecuenciay está fuera de duda que si los Bancos no actuaban, la Bolsa necesitaba suspender sus operaciones, y vino en consecuencia el acuerdo de clausura, tomado por la Junta Sindical que hasta el presente se mantiene.

La Junta Sindical, dice, sigue atentamente las alternativas de la situación y no aplazará el momento, cuando sea oportuno abrir de nuevo la Bolsa, restableciendo sus operaciones, ya que está en la ansiedad de todos, que la importante Institución, juegue cuanto antes de nuevo el interesante papel que le resulta atribuido en la vida financiera de la República.

Se habla también en la memoria de la iniciativa tomada por la Bolsa ante la anormalidad producida por la crisis bancaria y el decreto de moratoria dictado por el honorable señor Presidente de la República, el día 10 de Octubre, ya que había transcurrido más de la mitad del plazo de la moratoria, sin que hubiesen cristalizado criterios generales de solución satisfactoria, acordando la Junta Sindical convocar a su seno a una asamblea, a las Corporaciones Bancarias y a las Asociaciones representativas de las clases Agrícolas, Mercantiles e Industriales, con objeto de estudiar las medidas que debían tomarse para solucionar la crisis actual.

Celebrada dicha asamblea, los acuerdos tomados en ella se vieron coronados por el éxito, puesto que la moratoria fué prorrogada.

Terminada la lectura de la memoria y del balance, que fueron aprobados, se procedió a la elección del segundo vicepresidente, de cuatro vocales propietarios, y de dos suplentes cargos que vacan por prescripción reglamentaria.

Efectuada la votación resultó electa la siguiente candidatura para el bienio de 1921-1922.

Segundo Vicepresidente, señor Eloy Bellini.

Vocales:

Doctor Pedro P. Kohly; señores: Ramón Guerra, Oscar Fernández, Pedro Figueras.

Suplentes:

Señores: Manuel L. Méndez y Manuel Alonso.

Se procedió también a elegir los señores que debían formar la Comisión de glosa, resultando designados los señores: Narciso Onetti, Ascensio San Juan y Marcelino Bances.

Nuestra felicitación a los señores electos.

El conflicto del alumbrado en Santiago de Cuba

Santiago de Cuba, Enero 26.

DIARIO.—Habana.

Ha quedado arreglado interinamente el conflicto del Ayuntamiento sobre el alumbrado público por haberse terminado el contrato el día 23 con lacompañía electrica, sirviendo esta hasta la toma de posesión del nuevo Ayuntamiento.

Ayer tomó posesión la nueva directiva de la Unión de Detallistas e industriales de Santiago, para la que fué nombrado presidente el licenciado señor Osvaldo Morales.

Ha sido procesado Manuel Cintras, matador de Juan Bustamante en la finca San Pedrito.

Después de larga enfermedad ha fallecido el señor José Setien Arredondo, antiguo comerciante en panadería, habiendo asistido a la conducción del cadáver numerosa concurrencia, especialmente del comercio.

CASAQUIN

Información Cablegráfica

Viene de la SEGUNDA página

CONTRA LOS QUE ASISTAN PORTANDO ARMAS

WILLIAMSON, Virginia, Enero 26.

La presencia de un hombre armado en la Corte del Estadoaquí hoy durante la celebración de varios juicios contra veinte y tres acusados de asesinatos que están complicados en las muertes de diez personas, ocurridas en mayo pasado, dió motivo a que el juez Bailey expidiera una orden para que todas las personas que entren en la sala de los juicios sean registradas.

Se les advirtió a los acusados que a cualquiera de ellos que se les enontrara un arma en su poder se le conduciría a la cárcel hasta que se terminaran los juicios.

PODRAN VENDER CIGARROS

MASVILLE, Enero 26.

La ley que anula l? que se aprobN hoy en el Senado, remitiéndola a Gobernador para su firma.

LO QUE DICE UN FINANCIERO SOBRE CUBA

NEW YORK, enero 25.

James H. Edwards representante del Irving National Bank de esta ciudad, que acaba de regresar de la Habana, dice que va mejorando materialmente la situación financiera y comercial de Cuba, con la perspectiva de mayor impulso.

Dentro de un período de tiempo relativamente corto, según dijo mister Edwards, se ranudará parcialmente el movimiento de las ventas de los Estados Unidos a Cuba.

PRINCIPIO DE INCENDIO EN EL WOOLWORTH

NEW YORK, enero 25.

Hoy los bomberos colocaron sus garfios y escaleras en el edificio Woolworth po hraber sido llamados para sofocar una pequeña flama que atrajo la tención de grandes grupos de personas que tomaban su lunch de mediodía.

Las escaleras no alcanzaron al cuarto piso.

El principio de incendio ocurrió en el piso cuarenta y tres.

Entonces los bomberos, armados de hachas se preeipitaron dentro de los elevadores y rápidamente extinguieron las llamas, que se originaron por el cruce de alambres eléctricos.

El daño fué significante.

FALLECIO UNA BAILARINA

NEW YORK, enero 25.

La señora Marie Bonfantie, exbailarina de la compañía de Opera del Metropolitano, notable por sus bailes que realizaba hace cerca de medio siglo, falleció aquí anoche a la edad de setenta años.

BARCO EN PELIGRO

NEW YORK, enero 25.

La situación del barco de carga belga Cannonier, que se cree que sea el barco que hoy pidió auxilio por la teconocido, parc indicar qu s ñitao legrafía sin hilos, desde un punto desconocido, parece indicar que se halla entre Bermuda y la Costa del Atlántico, aunque todavía esta noche resulta misterioso su paradero.

Esfuerzos incapaces se hicieron por el servicio de comunicaciones naval, anoche, a una hora avanzada para averiguar la identidad del braco.

Un mensaje de emergencia fué enviado rápidamente a sui capitán, pidiéndole que revelase su posición a fin de que el auxilio pudiera dirigirse en su ayuda; pero nada se ha recibido del barco.

El Cannonier, según las últimas noticias, estuvo en Bermuda, el día nueve de enero, la última escala de su viaje desde Burdeos a New York.

E LTRUST DE LOS CONSTRUCTORES

NEW YORK, enero 25.

El fiscal terminó ho ysu informe en el juicio contra Roberto P. Bringdell, presidente del consejo del ramo de construcciones, enjuiciado bajo el cargo de extorsión, como resultado de la investigación del comité conjunto legislativo sobre el trust de constructores.

Al presentarse las acusaciones contra el demandado, Samuel Untermayer, constructor y contratista, testificó sobre el pago de más de ochenta mil pesos en el supuesto "chantage" en favor de Bringdell por trabajos en concepto de "protección contra las perturbaciones de los obreros".

UNA BODA

NEW YORK, Enero 26.

La señora Katherine Neilson Valderbilt, divorciada de Reginald C. Valdebilt y del hijo de Sidney Jones Colford, de New York, prominente en esta sociedad, se casó anoche en presencia de unos cuantos amigos.

Mr. Colford se divorció de su esposa Clara W. Colford el mes pasado en la Corte Suprema de Rhode Island, por acusarlo ella de no facilitarle los medios para cubrir sus necesidades.

SE LE CONCEDE EL DIVORCIO A LA SEÑORA DE HALLA CHASE

CINCINATI, OHIO, Enero 26.

Hoy se le concedió a la señora Ana M. Chase, de esta ciudad, su solicitud de divorcio con Hall Chase el exprimer base del Cincinati y del New York Nacional, que, según se sabía últimamente, se encuentra en California.

Las declaraciones de Chirtiy Mathweson, el pitcher Jimir Ring, el outfield Earle Nattle, el pitcher Perrit y el manacher John J. Mc Graw, referentes a los incidentes que produjeron la suspensión de Chase del club Cincinati y últimamente de la Liga Nacional, forman parte de las razones por las que demanda el divorcio.

EL AMERICANO PROFUGO

WASHINGTON, Enero 26.

El Departamento de la Guerra carente de noticias respecto a la presunta tentativa para secuestran a Grover Cleveland Bergdoll, que eludió el servicio militar, cerca de Berlín, el Secretario Baker ha expresado gran sorpresa con motivo de las noticias cablegráficas del incidente fundado en una relación periodística.

Agregó que ninguna autoridad podía inmiscuirle en este asunto.

EBERBACH, Baden, Enero 26.

Un grupo compuesto de oficiales americanos y de cuatro alemanes llegó aquí el sábado pasado en un gran automóvil desde Speyer, en busca de Grover Bergdoll e Isaac Stceher. Iban armados y levaban esposas, y se dice también que portaban una botella con un anestésico desconocido.

Dícese que se ha prometido a los perseguidores una recompensa de cincuenta mil marcos a cada uno en caso de que puedan apoderarse de Bergdoll y de Stecher y llevarlos al sector ocupado.

Después de haber sido arrestados los que formaban el grupo, admitieron que habían estado en Eberbach durante algun tiempo acechando a los americanos fugitivos.

Gastaron dinero libremente mientras estuvieron allí, recogiendo informes sobre los movimientos de Berddoll y Stecher.

LA MUERTE DEL ESTUDIANTE DREWES

FILADELFIA, Enero 26.

La animosidad de William P. Brines hacia Elmer C. Drewes, extudiante acusado de asesinato, resaltó hoy en el testimonio más sensacional que se ha visto hasta aquí en la causa seguida contra Brines.

"Yo lo agarraré aunque sea esta la última hazaña de mi vida", declaró Peter S. Mallory, que Brines manifestó en la Uuniversidad de Pennslyvania al hablar de Drewes

También dijo Mallory que Brines le había asegurado que Drewes le estafara de setenta y cinco a cien pesos, mientras estaban trazando mapas, y que el acusado había declarado que depositaría quinientos pesos en prendas, que so pondría guantes de boxeo y que encontraría a Drewes en un redondel de pugilismo. Mallory ayudó a Brines a vender mapas el verano pasado.

Mallory demostró que la pistola automática que fué encontrada en el automóvil abandonado, con la cual se disparó el tiro mortal, pertenecía al acusado Brines. Declaró que el arma era semejante a una que Brine le ofreció en venta.

Doce condiscípulos de Brines en la Universidad de Pennslyvania fueron llamados para comprobar que Brines había asistido a clase el día después de haberse hallado el cadáver de Drewes.

EL SECRETARIO COLBY EN WASHINGTON

WASHINGTON Enero 26.

Baitbridge Colby Secretario de Estado regresó hoy a esta capital de su viaje de siete semanas a Sur América, donde como representante personal del Presidente Wilson, hizo una visita oficial a los gobiernos del Brasil y Uruguay y otra extraoficial a la Argentina.

Mr. Colby informará al Presidente sobre el resultado de sus visitas, probablemente esta semana, haciéndole entrega de mensajes que le envían los Gobiernos de Sur América.

El Secretario fu; recibido en el arsenal por su esposa, el Secretario de Estado interino Davis y los miembros del cuerpo diplomático hispanoamericano, que le dieron la bienvenida.

EL HIDROPLANO APRESADO EN EL HIELO

KEYPORT, New Jersey, Enero 26.

La mitad de la distancia entre la playa y el aeroplano de catorce pasajeros "Ponce de León", varado entre témpanos de hielo a quinientas yardas de la bahía de Raritan desde el día de ayer, ha sido despejada por disparos de dinamita esta noche, cuarenta y ocho horas después de que los trabajadores empezaron a poner los barrenos en el canal.

Siete pasajeros habían sido salvados después de su aislamiento entre el hielo, habiendo estado quince horas encerrados en la cámara y después de que tres botes motores procuraron en vano abrirse paso al través del hielo.

El canal fué hoy afectado por la gran explosión en una anchura de veinte pies y los trabajadores están en guahdia para impedir que el hielo flotante se solidifique nuevamente. Créese que el hidroplano saldrá en libertad mañana por la tarde.

LA EXCURSION DE MR. HARDING

FORT PIERCE, Florida, Enero 26.

El Presidente electo Harding, que viaja por la costa de la Florida en la casa flotante "Victoria", bajó a tierra aquí hoy para jugar l gulf y almorzar en un hotel antes de reanudar su viaje hacia el Sur.

Ha sido su más larga visita en el Sur desde que salió de San Agustín, y demoró hasta tal punto a la casa flotante "Victoria" que probablemente no completará su excursión antes del sábado.

La embarcación permaneció anclada a unas veinte millas al Sur.

DEMPSEY DEFENDERA SU TITULO EN PORTLAND

PORTLAND, OREGON, enero 26.

Frank E. Watkins, presidente de la comisión de boxeo de Portland, anunció que se ha llegado a un arreglo por el cual Jack Dempsey defenderá su título aquí el próximo mes de abril en un match de diez rounds contra cualquier centerdienta que se le presente.

Jack Kearns confirmó esta noticia.

PUGILISMO

NEW YORK, enero 26.

Paul Moore, de Menfis, Tennesee, ganó por puntos a Young Montreal, de Providence, en un match de quince rounds esta noche. La victoria de Moore el derecho de ncontrase con Joe Lynch, campeón de bantamweight en opción al título.

Ambos pelearon durante durante los primeros seis rounds, en los cuales los honores estaban equitativamente divididos. Después los golpes de la izquierda de Moore con uno adicional de vez en cuando de la derecha empezaron aa debilitar al adversario y el muchacho de Menfis ganó y llevó la ventaja durante el resto de la contienda. Ni uno ni otro de los jóvenes contendientes recibió el knock out. Moore pesaba ciento diez y siete libras y media y el oven de Montreal pesaba tres libras más.

Boyd McCormick, de peso mediano ligero, irlandés, recibió el fallo del juez venciendo a Johnny Howard, de Bayonne, New Jersey, en el match de quince rounds concertados por ellos. Fué el debut de McCormick en el redondel.

Frankie Confrey, de New York, recibió la decisión del referee sobre Sam Mosberg, antiguo campeón aficionado de peso ligero.

LAS PRACTICAS DE PRIMAVERA

NEW YORK, enero 26.

El club New York, de la Liga Americana, efectuará treinta juegos de exhibición durante su entrenamiento de primavera, según anunció anoche su manager Edward Barrow.

Los matches preliminares de la temporada, en la mayoría de los cuales los yankees jugarán contra los Dogers del Brooklyn, terminarán con una serie que se efectuará en esta última ciudad los días 8, 10 y 11 de abril.

OBTUVO EL FALLO DE LOS PERIODISTAS

MILWAUKEE, enero 26.

Lew Tendler, de Filadelfia, pugilista de peso ligero, obtuvo el fallo de los periodistas sobre Willie Jackson, de New York, en un match de diez rounds esta noche.

EN EL VEDADO TENNIS

Los muchachos de la Academia Militar ganaron anoche su primer juego.

Tuvieron como contrarios a los "chijós" de nuestra Universidad.

La anotación final fué:

Academia Militar, 25.

Universidad, 19.

En el segundo match lucharon los "marqueses" del Tennis con los "chicos" del ancla, triunfando, como es natural, el team de Miguel Angel Maenck.

El score fué el siguiente:

Vedado Tennis, 84.

Aduana, 12.

AIZ.

Bibliografía Española

LA EDAD CRITICA.— Estudio biológico y clínico, por el doctor G. Marañón. oda la obra está dividida en siete partes que comprenden: Patogenia de la edad crítica.—Etiología general de los accidentes climatéricos.—Cronología de la edad rcitica.—Clínica de la edad crítica.—Menopausia artificial quirúrgica.—La edad crítica del varón.—Tratamientos de los síntomas y accidenclimatéricos.
1 tomo, en pasta. $ 3.75

DIAGNOSTICOS BIOLOGICOS PRACTICOS, por el doctor 6oel Fiessinger. Edición ilustrada con 70 figuras y 9 láminas en colores. Versión castellana.
1 tomo, encuadernado. $ 3.00

DEL SINTOMA A LA ENFERMEDAD.—Guía elemental de diagnóstico clínico, por el doctor F. Coste, con una introducción del doctor Grasset. Segunda edición española corregida y muy aumentada, traducción de la tercera edición francesa.
1 tomo, encuadernado. $ 2.50

LOS ORGANOS DE SECRECION INTERNA.—Sus enfermedades y aplicaciones terapéuticas. Libro para ols prácticos generales, por el doctor Ivo Geikie. Versión castellana.
1 tomo, encuadernado. $ 2.50

ORIENTACIONES AMEDICANAS. —Colección de discursos y conferencias pronunciadas por el doctor Rivas Vázquez y en los que se trataban problemas trascendentales para la América Latina.
Siendo el doctor Rivas Vázquez conocidísimo como Abogado, estadista y gran tribuno, no sólo en Venezuela, su tierra natal, sino también en todo Centro América y en la Isla de Cuba, donde reside desde hace dos años, han de ser leídos con avidez estos discursos donde todos encontrarán, aparte del deleite que se encuentra al leer la buena literatura, sanas enseñanzas que han de redundar en beneficio de todos.
1 tomo, esmeradamente impreso, con el retrato del autor. $ 1.50

TRATADO DE GRAFOLOGIA.—Estudio del carácter por la escritura manuscrita, por Matilde Ras. Obra interesantísima pues estudiando minuciosamente el manuscrito de una persona, podemos conocer su carácter y por consiguiente su modo de obrar y de pensar.
1 tomo, encuadernado. $ 2.00

EL SOCIALISMO Y LA GUERRA. —bra escrita por Faustino Ballve, que contiene: La Internacional; Los Partidos; ¡Ventos de paz; La oponión; Guerra social y paz civil. Democracia, socialismo e imperialismo.
1 tomo ,encuadernado. $ 2.00

EL RENACIMIENTO. — Escenas históricas de Savonarola. César Borgia. Julio II. León X. Miguel Angel, por el Conde de Gobineau. Versión castellana. $ 2.25

EL AÑO DE VERDUN.—Recuerdos de la Guerra Europea, por Gaziel.
Contiene: La batalla de Verdún; El avance de la hora; Los ingleses en Francia; Bélgica en Sainte; Adresse; Mimí Pinsón y la Guerra; El gran aniversario; Una excursión por la Champaña; En el sector ruso; Nuevos aspectos de París.
1 tomo, encuadernado. $ 1.80

RESISTENCIA DE MATERIALES.—Extensa obra escrita por Arthur Morley, Exprofesor de Mecánica aplicada en el "University College," de Nottingham. Traducida a elspañol y reducida al sistema métrico decimal, de la quinta edición inglesa por los ingenieros J. Serat y Bonastre y B. Benito y Endara. Edición ilustrada con 250 figuras y numerosos ejemplos resueltos.
1 volumen tomo encuadernado. $ 8.50

TELEMETRIA Y TIRO NAVAL. —Tratado de Balística exterior, Telemetría y Tiro naval, completado con la descripción y detalles de funciones balísticas, por Manuel Vela, teniente Coronel de la Armada y Jaime Janer, Teniente de Navío.
2 tomos, en un volumen, pasta. $11.00

APUNTES DE TIRO DESDE AERONAVES Y CONTRA AERONAVES, por don José Rojas Feigenspan, Capitán de Artillería. Edición ilustrada.
1 tomo, encuadernado. $ 2.50

JOSE INGENIEROS.—La Restauración. Evolución de las ideas argentinas. Tomo II. Contiene: Los sillares de la restauración; El Señor Feudal; El absolutismo; Los pactos feudales; El gaucho y la Iglesia; Espíritu de la restauración; etc.
1 volumen tomo, rústica. $ 2.00

Librería "CERVANTES", de Ricardo Veloso, Galiano, 62. (Esquina a Neptuno) Apartado 1,115. Teléfono A-4958. Habana.

Ind. 28 m.

Almacén de Muebles y Préstamos
"LA ZILIA"
sito en la calle Suárez, números 43 y 45. Teléfono A-1598. Habana.
En "La Zilia" también se compran pianos, alhajas de oro y plata, brillantes, oro viejo y cualquier otro objeto de valor.
Visiten "La Zilia" antes que otra casa, y saldrán ustedes complacidos. Hay ropas de hombre, y abrigos, todo flamante y de ocasión.
HAY PRECIOS PARA TODAS LAS FORTUNAS
C3481 alt. Ind.-24 oc.

ALMACENES PARA AZUCAR
CONSTRUIDOS EN LA HABANA
PARA ENTREGA INMEDIATA

PARA ESPECIFICACIONES Y PRECIOS
AMERICAN STEEL COMPANY OF CUBA
FABRICANTES DE TODA CLASE DE ESTRUCTURAS DE ACERO
Oficinas: Empedrado núm. 16
HABANA. APARTADO NUM. 654. CUBA.

Caja de Ahorros
68
años en el mismo sitio y con el mismo nombre, lleva establecida la Casa
J. A. Bances y Cía.
BANQUEROS
OBISPO NUM. 21.