DIARIO DE LA MARINA

8 PAGINAS | EDICION DE LA TARDE | 3 CENTAVOS

ACOGIDO A LA FRANQUICIA POSTAL E INSCRIPTO COMO CORRESPONDENCIA DE SEGUNDA CLASE EN LA HABANA.

AÑO LXXXVIII — HABANA, VIERNES, 13 DE FEBRERO DE 1920. — NUMERO 39

IMPRESIONES

Dejemos, por hoy, la huelga, que más parece juego de niños que asunto de hombres serios. Dejemos que tornen los obreros, otra vez, al trabajo de bahía, o que cumplan sus amenazas de dedicarse a las faenas del campo, siguiendo el sano consejo que les dimos hace algún tiempo; proyecto cuyo único inconveniente consiste en que los delegados van a verse en la precisión de doblar el lomo, cosa que no les sucedía, ni por pienso, en su provechosa faena de los muelles.

Dejemos el resto del mundo, ya que una tempesad nos ha dejado sin noticias de sus acontecimientos.

Dejemos la política, a ver si dejándola, le da por imitarnos a mucha gente.

Dejemos todo eso y vengamos a un artículo, a riesgo de que se nos diga que hemos venido muy a menos.

Llámase el artículo "Al correr de la pluma..." Y, efectivamente, corre tanto que no se para a mirar hacia atrás, por lo que escribe cosas que se dan de cachetes con lo expuesto veinte renglones más arriba o más abajo, porque leyendo estas cosas, no se sabe ni dónde está uno colocado.

Corriendo, la pluma de D. Francisco Cañellas ha tratado tres asuntos; el primero sobre el espiritismo; el segundo, sobre la muerte de Laurent Tailhade; y el tercero sobre el milagro de Limpias. Ha expirado, pues, el señor Tailhade, en el artículo del señor Cañellas, entre el bueno y el mal ladrón.

El señor Cañellas no es un espiritista **todavía**. No sabemos lo que estará esperando para serlo. Si aguarda a ver u oir o sentir los espíritus, ya puede tomar asiento y esperar con paciencia. Pero, a pesar de que el señor Cañellas no es un espiritista todavía, está en camino de serlo y por lo tanto ya comienza a desvariar. Oidlo si no:

¡Oh, el espiritismo! A buen seguro que más de un lector de estas líneas sonreirá desdeñosamente con sonrisa de hombre superior que se cree en posesión del misterio de la vida y de la muerte. Y ¿por qué sonreir? Negar, por echarlas de "sprits forts," que no hay nada más allá de nuestra sensibilidad orgánica, equivale a una insensatez vanidosa. ¿Qué sabemos de lo que llamaba Poe la pesadilla de la eterna tiniebla? Yo—que no soy todavía espiritista, aunque opino que el espiritismo es, por lo menos, una creencia consoladora—confieso honradamente mis inquietudes espirituales ante el enigma escalofriante que se esconde detrás de la Muerte.

Ahora bien, saltando con cuidado por sobre el cadáver de Tailhade oigamos lo que dice del milagro de Limpias:

Lo cierto es que, excepción hecha de los curas—¡naturalmente!—y de unos cuantos histéricos de ambos sexos que aseguran muy seriamente haber observado el milagro que se achaca al famoso Cristo, el cual milagro consiste en sudar y mover los ojos, nadie ha creído en la absurda y ridícula patraña.

Luego el espíritu avanzado del señor Cañellas acepta al menos como posibles los pretendidos fenómenos del espiritismo y en cambio rechaza y califica de ridícula patraña lo que cuentan del Cristo de Limpias.

¡Ah! porque ¿cómo el señor Cañellas va a dar crédito a "las cosas de los curas"? Y ¿cómo no ha de dárselo a lo que le diga persona tan honorable y de vida tan inmaculada como el señor Maeterlink?

Lo de Limpias puede que sea verdad o puede que no; pero se verifica a la luz, y ante centenares de individuos y ni aún así la Iglesia manda que se crea en ello; al paso que los golpecitos y los fantasmas y las comunicaciones, se dan como condición previa en las tinieblas y los que no crean en tales señales dejan de ser espiritistas.

Muy oportuno el señor Cañellas al recordar a Larra cuando decía: La Humanidad necesita creer algo, y cree mentiras cuando no encuentra verdades que creer.

Por eso al señor Cañellas, que forma parte de la Humanidad, salvo prueba en contrario, lo veremos dentro de poco embebecido ante las muecas de cualquier taumaturgo que trate de ponerle en comunicación con el espíritu del señor Tailhade.

GACETA INTERNACIONAL

COMO PIENSA DECHANEL SOBRE ESPAÑA

El día 12 de mayo próximo pasado se celebró en París la sesión de clausura del congreso franco-español. M. Deschanel, elegido recientemente presidente de la República francesa, pronunció en la Sorbona un admirable discurso en la sesión citada, discurso que consideramos de gran actualidad y sobre todo, de notorio interés para los españoles.

M. Deschanel, dirigiéndose a los delegados de España dijo así:

"Os estoy reconocido por haber asociado a vuestros trabajos a los presidentes de las Cámaras, y me siento dichoso de poder expresar a España el homenaje afectuoso de los representantes de Francia.

Una buena inteligencia entre los dos países me ha parecido siempre una base necesaria de la política francesa. Nuestra obra no es solamente francoespañola, es europea, y en cierto punto hasta universal. Los nombres ilustres de los hombres que la han emprendido son prenda de su porvenir. Hace medio siglo parecía que existían aún reservas entre nosotros. Francia amaba y admiraba la gran literatura y la magnífica historia de España; pero sólo las clases elegidas admiraban su actividad intelectual. Sólo un corto número de franceses hablaban español. Al estallar la guerra, quisimos saber lo que pensábais, y pentramos mejor en las obras de vuestros escritores y en los descubrimientos de vuestros labios. El concurso que hemos encontrado en España nos ha descubierto las riquezas incomparables de vuestro suelo. Cuanto mejor nos conozcamos nos estimaremos más. La Historia y la Naturaleza nos unen y tenemos recuerdos comunes e ideales e intereses comunes.

Durante la tormenta, amistades seguras rflexivas y ardientes, vinieron hacia nosotros del otro lado de los Pirineos. Francia conservará un emocionante recuerdo de la obra admirable de vuestro Soberano, que repatrió a los prisioneros heridos y enfermos.

En la Prensa y en las Universidades españolas se levantaron voces proclamando el derecho de Francia. Altamira, Galdós, Valdés, Blasco Ibañez, Gómez Carrillo, que son la gloria de vuestra ciencia y de vuestra literatura, abogaron con nobleza por nuestra causa y siempre tuvieron fe en el triunfo de nuestras armas. La de la gran familia latina no sería completa sin vosotros en la nueva Europa. El aislamiento es más imposible que nunca, puesto que para tranquilidad del mundo es necesario que las grandes potencias educadoras se junten en una labor común.

España, por su historia, por su estirpe, por la riqueza de su suelo, por las energías de su raza, es la vanguardia de Europa hacia el Africa. En el nuevo mundo latino desempeñará un papel especial. Nos es grato ver que en el nuevo vuelo que va a emprender la familia humana, España trabajará, llena de confianza y de afecto, a nuestro lado."

Así dijo el ilustre francés que ha sido elegido para la más alta magistratura de su nación. Se advierte en sus palabras sencillez y naturalidad, más bien que la cortesía tradicional en los franceses; y si en estos últimos años hubiese podido M. Deschanel imponer a la política el sello de sus convicciones, muy otros hubieran sido los derroteros habidos en las relaciones franco-españolas.

En lo referente a Marruecos hay un párrafo en el que se reconoce a España un derecho que descansa en la historia. Y se afirma que por la estirpe y altivez de la raza, España es Africa.

Si hombres de la cultura de M. Deschanel y de su alta posición política y social discurren de tal modo, ¿cómo es que en otras esferas se le niega a España hasta el agua y la sal, calificándola poco menos que de intrusa? Porque para algunos periódicos de París, el pretender que Tánger sea español es un hecho insólito que coloca a España al nivel del litigante temerario.

Termina Deschanel su discurso diciendo que España trabajará al lado de Francia, llena de confianza y de afecto.

Indudablemente; así lo ha demostrado brindando garantías positivas en la frontera pirenaica, en momentos tan difíciles para los franceses que esa garantía, por sí sola, representaba un valiosísimo apoyo.

Menos mal que entre el coro de desagradecidos, surge una voz honrada que canta a la justicia y a la equidad.

G. DEL R.

DE LA FIRMA DEL TRATADO A SU RATIFICACION

CLXI

LA EXTRADICION DE GUILLERMO I Y SU ENJUICIAMIENTO Y EL DE LOS CRIMINALES DE LA GUERRA.

LA TRANSACCION A QUE SE TIENDE, PROPUESTA POR EL HERMANO DEL EX-KAISER Y ALGUNOS MIEMBROS DEL GOBIERNO ALEMAN.

La extradición de Guillermo II, "acusado públicamente por las Potencias Aliadas y Asociadas, de suprema ofensa contra la moral internacional y la santidad de los Tratados", según se dice en el artículo 227 del Tratado de Paz, y la entrega por parte del Gobierno alemán a esas mismas Potencias, de los alemanes acusados de haber cometido actos de violación de las leyes y usos de la guerra y de actos criminales, contra los nacionales de varias de ellas, como se expresa respectivamente en los artículos 228 y 229, amenazan causar conflictos transcendentales entre los Aliados y los Alemanes.

A esos preceptos, que son ley entre las partes que firmaron el Tratado, hay que añadir el del artículo 230, por el cual se obliga el Gobierno alemán a facilitar todos los documentos e informes de cualquier clase cuya presentación puede considerarse necesaria para el completo conocimiento de los actos imputados, el descubrimiento de los culpables y la exacta apreciación de la responsabilidad.

Pues nada de eso han podido obtener los Aliados; ni Holanda entregó al ex-Kaiser, ni el Gobierno alemán se atreve a detener a los criminales de la guerra, y se le ponen trabas a la publicación del libro de Kansky Sub-Secretario de Estado de Alemania del Gobierno Provisional, después del armisticio de 11 de Noviembre que recojió en los Archivos alemanes numerosos datos para la demostración clarísima y cabal de que Guillermo II había lanzado al anciano Emperador de Austria a la desatentada guerra contra Serbia.

Nosotros aquí no tenemos para qué dar nuestra opinión sobre esas medidas pactadas en el Tratado, pero como no rehuimos nunca expresar nuestras convicciones creemos que el ex-Kaiser debe ser juzgado, por los Aliados y Asociados, como dicen esos artículos del Tratado, o por los Estados Unidos como quiere el ex-Príncipe Enrique de Hohenzollern, hermano de Guillermo II, o por un Tribunal de neutrales y en territorio alemán como dice Noske el Ministro de la Defensa de Alemania, por los siguientes crímenes: violación de la neutralidad de Bélgica, invadiéndola y destrozándola, fusilando rehenes, y llevándose de sus hogares a infelices mujeres, por millares, para ser instrumento de la lascivia de la soldadesca alemana.

No busque nadie los detalles de los crímenes cometidos en Bélgica con el consentimiento del ex-Kaiser, por los soldados alemanes, en los periódicos políticos que no pueden recojer detalles que ofenden al pudor y a la moral; lean los periódicos de Medicina publicados durante los años de la guerra y sobre todo en 1915 y 1916 y allí en el vedado de la ciencia podrá leer con horror y presa de escalofríos lo espantoso de los atentados contra indefensas mujeres que perdían su honor al perder la vida a manos de esos foragidos que nunca fueron castigados.

Debe juzgarse a Guillermo II por el hundimiento del Lusitania a mansalva y sin que ninguna razón militr la justificase, que él preparó y por el que mandó acuñar una medalla con la que se condecoró al capitán del submarino que produjo la catástrofe. Y debe juzgársele asimismo por los hundimientos de los buques hospitales ingleses que nuncac condenó y que sólo cesaron cuando se concertó que fuera a bordo de cada uno de ellos un oficial de la marina española que pudiera dar fe, imparcial y neutralmente de que no llevaban esos buques hospitales, tropa alguna, que era el pretexto para su hundimiento.

No es que seamos nosotros ogros, ni que estemos sedientos de sangre, ni que creamos que se ejecutará jamás a Guillermo II; pero hay que juzgarlo y condenar esos hechos, porque si no otros, andando el tiempo y sobreviniendo nuevas guerras, practicarán nuevas y más horribles crueldades aunque parezca difícil exceder a las de la Gran Guerra.

Y ya en estos mismos días hemos visto que lejos de castigar los crímenes de esa guerra, sin duda porque se está viendo que van a quedar impunes, se premia con grandes cantidades de dinero una de sus mayores crueldades. Recuérdese la segunda batalla de Ipres, al principio de la guerra y cómo una columna de humo que venía desde el campo alemán sobre los ingleses, tronchaba la existencia de éstos, prendiéndose a su garganta y ahogándolos, sin posible defensa; eran los gases asfixiantes inventados por el profesor alemán Haber, a quien acaban de conceder en Suecia un premio Nobel, ¿cabe mayor enormidad? porque si bien el sueco Alfred Bernhard Nobel instituyó entre los cinco premios que estableció al morir en 1896, uno para los descubrimientos químicos y el de esos bases, aunque diabólico e infamante a nuestro juicio, es uno químico, es indudable que está excluido de todo galardón por el texto del premio quinto que se dará decía el testador "a la persona o Sociedad que haga el mayor servicio a la causa de la fraternidad internacional" y no vemos cómo puede incluirse en esta categoría a un medio de hacer la guerra que mata, sin posible lucha.

Y no vale decir para exculpar esas se habría otorgado ese premio a ese inventor si se hubiese castigado a los criminales de la guerra.

Y no vale decir para exculpar esas atrocidades que en todo tiempo pasó igual, porque hoy no se hace la corte a una mujer como la hacía el Australiano primitivo lapidándola en la revuelta de un bosque hasta que perdiese el sentido; y por algo existe la civilización y se expurga lo inmoral.

Ahora bien, si se demuestra que Guillermo II no es responsable porque la tara vesánica que existe en su familia paterna así lo atestigua, enhorabuena júzguesele y depórtesele o enciérresele en una clínica de locos.

Dice el profesor Frederick Adams Wodes del Instituto Técnológico de Massasschusets, en "The Journal of Heredity" del mes de Febrero de 1919, que compara a Guillermo 11 con los Emperadores romanos de la familia Claudia.

Búsquese los antecedentes de la familia del ex-Kaiser y se asombrará las gentes de la poca intelectualidad de su abuelo Guillermo I, y de los evidentes raptos de locura de aquel Federico Guillermo IV que se apareció en un baile de Corte ante las damas encopetadas y de los palaciegos condecorados con una simple camisa de dormir por todo uniforme.

Por eso no creemos que está en lo cierto Poultney Bigelow, antiguo compañero de estudios de Guillermo II, cuando compara a éste con Genserico en su obra publicada por G. P. Putnam y Sons, que lleva por título "Genserico Rey de los Vándalos y primer Emperador Prusiano," y lleva la similitud hasta que habitaron alrededor del río Spree que surca a Berlín, y se alojaron en Potsdam, y fué Genserico Emperador a los 30 años, como Guillermo II y hablaban el mismo lenguaje; y el mismo afán de expansión que Guillermo tuvo Genserico, buscando las plácidas llanuras y siempre el Sur de frutos dorados, y así los vándalos llegaron hasta el Guadalquivir y crearon la Vandalucía; y tanto Genserico como Guillermo posaron su vista en Marruecos; si bien Genserico encontró las derrotas del Marne de Guillermo en Hippo a 200 millas de Cartago.

Comparaciones aparte, Guillermo II ya sea por los ramalazos que en las meninges le produce la supuración crónica de un oido o sea por la misteriosa herencia de exaltación, es el caso que debe ser mirado como loco; ¿a quién sino a un atacado de vesania se le ocurre cortar de los bosques del amigo en cuya casa vive hasta 1,000 árboles para darse la satisfacción monótona de aserrar sus troncos en trozos y numerar estos para regalárselos a los amigos que sin duda no sabrán qué hacer con ellos?

Una revista de los Estados Unidos, "The Literary Digest" ha pedido su opinión a muchos abogados del país sobre el castigo que merece el Kaiser y en el número de ese periódico del mes actual resume la contestación de 328 de ellos: 137 dicen que se le debe desterrar; 106 que se le debe matar; 51 que debe ser recluído en una prisión; 7 que se le debe castigar, sin decir cómo y 27 están en contra de que se le enjuicie.

Decimos esto para que se vea que en los Estados Unidos no todos piensan como Mr. Lansing, "que se le debe dejar tranquilo," para que él o su hijo vuelvan a reinar en Alemania.

Dice uno de los abogados que para no juzgarlo no se hable de la falta de precedentes; porque de esa guisa, el primer asesino no debió ser castigado porque no había precedente.

No falta entre esas contestaciones alguna de suprema guasa; dice el Juez Wurdeman del circuito del Condado de San Luis que el mayor castigo que se le debe dar a Guillermo II es que averigüe qué se ha hecho de las 14 condiciones de paz del Presidente Wilson.

En suma, los Aliados tendrán que hacer transacciones con los alemanes sobre el enjuiciamiento del Kaiser y de los criminales de la Guerra; y es seguro que se tratará de juzgarlos por ejemplo en Colonia, Maguncia o Coblenz, territorio alemán ocupado por los Aliados y dando entrada en el Tribunal a algunos neutrales, para demostrar mayor imparcialidad en los juzgadores.

A MI NUEVA LIRA

A MI EXCELENTE AMIGA LA SEÑORA AMERICA ARIAS DE GOMEZ

Consagra, lira, en perdurable canto,
de la patria el honor, que vale tanto!...
Sobre tus cuerdas, cariñosa y franca
deja la oliva, una paloma blanca!

L. R. T.

Ya tengo mi lira
de cuerdas vibrantes,
de nuevo me inspira
valor, como antes.

La tengo en mis manos
y quiero que vibre...
No teme a tiranos
quien sabe ser libre

Mi lira es valiente,
mi lira es honrada,
por eso no siente
temor a la espada,

de los mandarines
injustos, no bravos,
cuyos escarpines
besan los esclavos...

Mi lira despierta
con férvidas notas
al grito de ¡Alerta!
que dan los patriotas.

clamando el derecho,
pidiendo justicia,
y vibra a despecho
con grata delicia.

Mi lira se esfuerza
por ser dulce y noble;
resiste la fuerza
de un niño.. y de un roble!

Su Canto sincero
más vale que el oro;
no en vano la quiero,
no en vano la adoro!

De nuevo en mis manos
¡que vibre! ¡que vibre!
No teme a tiranos
quien sabe ser libre!

Lola R. DE TIO

A ULTIMA HORA

OPINION DE UN REPRESENTANTE DE LOS BANQUEROS AMERICANOS

CIUDAD DE MEJICO, Febrero 13

Mr. John Arnold, representante de la Asociación Americana de Banqueros, pronunció un discurso en la sesión de ayer, jueves, en la Conferencia mercantil mejicano-americana, en el cual expuso que los Estados Unidos deben dar el primer paso para convocar una conferencia internacional que oriente la actual situación económica. En su discurso aconsejó la consolidación de las deudas de guerra de todas las naciones y también hacer los balances de ellos y así establecer las obligaciones internacionales garantizadas por todas las potencias.

GOBERNADOR ASESINADO

PANAMA, Febrero 13

Ha sido asesinado el señor Perrigualt, Gobernador de la provincia de Chihiqu.

ACUERDO PROFESIONAL DE MEDICOS

BERLIN Febrero 13

Todos los médicos de Brunsbeftel, en el principio del Canal del Báltico han acordado no asistir a bordo a los marineros enfermos o heridos de los buques que enarbolen banderas de naciones que pidan la extradición de los alemanes acusados de crímenes cometidos en la guerra.

No era el Agente de Gobernación

Esta mañana se nos ha informado en la Secretaría de Gobernación que el agente de aquella Secretaría, señor López Chavez, no había intervenido en el suceso de la noche del miércoles en la Acera del Louvre, toda vez que dicho señor se encuentra en Manzanillo, según consta por telegrama recibido ayer en aquel Departamento.

Chirigotas

Hay plétera de dinero,
mas ¿dónde diablos está
que por mucho que lo busco
yo no lo puedo alcanzar?
Me alegro, después de todo,
por que en este vendabal
de suscripciones que soplan,
ni un kilo me llevarán.

C.

Incendio en Matanzas

(Por telégrafo)

Matanzas, 13 de Febrero.

DIARIO, Habana.

A las cinco de la mañana de hoy un violento incendio destruyó la bodega situada en Maceo y Zaragoza. El dueño del establecimiento Nicasio García fué detenido.

Los bomberos lograron localizar el fuego.

El Corresponsal.

Cartas a Ella

(3a.)

En Caimán Chico.

No siendo el vestir tan necesario como el yantar, en negocio de indumentaria, estamos algo mejor, que en asuntos de manducatoria. Es decir: distingamos: los hombres están bastante mal. Como que un traje de los llamados "Apéame uno" cuesta de veinticinco a treinta pesos.... y hay que comprarlos; porque los hombres no pueden salir en camiseta a la calle.

Las mujeres sí, tienen resuelto el problema. Lo cual ha sido beneficio no pequeño para los que han de comprarles la ropa.

No creas que se ha inventado una tela barata; o encontrado algún comercio en el que se rebaje el precio de la mercancía, lo que debió haberse pagado por derechos de Aduanas. No: lo que se ha hecho es suprimir tela. La mujer que necesite vamos al decir: cinco varas de género para un traje, no sé cómo se las arregla; pero con un par de ellas se hace su vestido, y muchas veces con lo que sobra, le sale un trajecito a la criadita. Que si no hubiera sido por la resolución del problema de la vida, en lo que a la indumentaria femenina se refiere... yo no sé a dónde iríamos a parar.

Bien dice el refrán: "Dios aprieta, pero no ahoga."

OLGA.

Desde la Habana.

DESDE NUEVA YORK

UN VIAJE A LOS LAGOS.

La inmensa sábana.— Un yankee soñador.—Luz y frío.—Qui amat periculum. . .—En la entrada de este canal...—Enamorados y poetas.—¡Oh, verano!

El sol, este sol de invierno, tacaño esquivo, se deja ver pocas veces. Nubes plúmbicas a ratos de color parduzco, tapan al rey de los astros. De vez en cuando nieva copiosamente. Y siempre un airecillo sutil, gélido, que parece el hálito de heladas estepas, se filtra por las rendijas de las ventanas haciendo aun con el calor que despide el radiator, insoportable la temperatura. El invierno, sin embargo, tiene sus encantos. Es la época de los deportes. En Nueva York hombres y muchachas patinan sobre los estanques helados. El Hudson, este río caudaloso que pasa por entre montañas como un monstruo aprisionado, ha desaparecido bajo la capa de ice. No rumora. Sentirá quizás la nostalgia del verano, porque entonces sus aguas transparentes besan las laderas de gama policroma que se descomponen en gayos iris. Un poeta elegante, que buscase para la armónica cadencia de sus rimas palabras en el Quijote fundiría estas impresiones recogidas al paso en estrofas de sonora vibración. Yo no sé hacerlo. Fué lástima que el hidalgo manchego caminase por las llanuras de la Mancha durante las horas tórridas, porque, de otra manera, viniese o no a cuento, añadiría a lo escrito un párrafo de la obra inmortal para decir así: "En estos lugares cubiertos de nieve, donde hay mucha gente principal y muchos ricos, entre muchos amigos y parientes se concertó que con sus hijos, mujeres e hijas, vecinos, amigos y parientes nos viniésemos a divertir a este sitio, que es uno de los más fríos de todos estos contornos".

La inmensa sábana.

El tren parece jadear por estas tierras de inmaculada blancura. Los bosques, sin fronda ponen una pincelada negruzca sobre el albor de la nieve. La locomotora semeja un monstruo que fuese profanando la quietud de los campos dormidos. El sol, durante este viaje de horas, brilla en un cielo añil. Pero no calienta. Su luz resbala por las montañas y besa la sábana de armiño que cubre colinas agrestes. Las ciudades, con sus casas y edificios de arquitectura exótica, quiebran la belleza de los paisajes nevados. La escoria que vomitan entre negro y espeso humo las chimeneas de las fábricas se ha ido depositando a flor de nieve, ennegreciéndola. Los pueblos se esfuman en el lejano confín. El tren sigue su marcha vertiginosa, y no se le podrían aplicar aquellos versos del malogrado Curros:

Bon samaritano
dall' auga o sedento"..

Un yankee soñador

Mr. Leonard, que me acompañaba, es un americano soñador. Detesta los business. Su alma, alma de romántico, asciende pura a las alturas envuelta en hebras de luz. Ha poetizado las quimeras como si ellas fueran su Dios. Le gustaría guardar en un relicario de oro los cabellos de Medusa.

(Pasa a la página 2, columna 5a.)

CORRESPONDENCIA DE LA PRENSA ASOCIADA

EL CONTINGENTE AMERICANO EN LA GUERRA

LONDRES, Febrero 28

Según las cifras reunidas por las estadísticas Británicas los Estados Unidos hicieron la tercera y más grande contribución de las fuerzas combatientes durante la guerra con un total de dos millones de hombres aproximadamente; encontrándose Francia a la cabeza de la list, mientras que la Gran Bretaña era la segunda en la lista con un gran total de 8,654,567.

La ración de la fuerza del Ejército Americano en Francia en el Día del Armisticio, es decir el número total de hombres que eran alimentados con las provisiones del ejército que se encontraban almacenadas, se calcudo en 1,924,000, mientras que la ración de la fuerza de la Gran Bretaña, en la misma fecha era de 1,731,578. En esta cirfa no se tiene en cuenta a los prisioneros de guerra, o a los trabajadores negros empleados por Inglaterra.

La fuerza combatiente de América en Francia en el Día del Armisticio era de 1,160,000 y la de la Gran Bretaña de 1,164,790. La fuerza combatiente incluye a todas las tropas cuyas funciones se encuentran en el primer lugar de combate.

Las siguientes cifras demuestran el número de tropas que durante la guerra procedían de varias partes del Imperio Británico: Islas Británicas, 5,704,416, Canadá, 640,886; Australia 416,809; Nueva Zelandia, 220,099; Sud Africa, 136,070; India, 1,401,850; Otras colonias, 134,837.

EL AUMENTO DE JORNALES EN ALEMANIA

Según la "Imperial Worker's Gazette" de Alemania el promedio de la paga diaria de los trabajadores en Alemania ha aumentado desde 1914 a 241 por ciento y el de las mujeres a 263 por ciento.

El más grande aumento ha sido en el caso de la industria eléctrica.

Según un artículo recientemente publicado por la "Cologne Gazette" los gastos para mantener a una familia de cuatro personas representan un total de 240 marcos a la semana o sean 12,480 anuales.

CONTRA LA MODA REINANTE

PARIS, Enero 28

Continúa la cruzada de la Iglesia en contra de las faldas cortas y de los vestidos escotados. En la puerta de una casa de cultos de Paris se ha colocado un aviso que dice:

"No está permitido atender al servicio en la Iglesia a ninguna Señora que use el vestido muy escotado; y que su falda no llegue siquiera a sus tobillos."

Hace algún tiempo que en las iglesias de Paris se han pronunciado sermones con este motivo. Un sacerdote rehusó celebrar el servicio matrimonial, porque en su opinión el vestido de la novia mostraba un gran espacio de la media de seda, y estaba tan escotado "que más podía ser usado para vestido de reunión que de iglesia". El matrimonio fué aplazado.

Las mujeres parisienses manifiestan que si esta medida fuera generalmente puesta en ejecución obligaría a toda mujer adoradora del culto a tener que usar una falda especial para asistir a la Iglesia.

Con motivo del incesante aumento en el costo del papel, así como en otros artículos de necesidad imperiosa en las imprentas, la Administración del DIARIO DE LA MARINA, bien a su pesar, se ve obligada a aumentar el precio de venta del periódico.

A partir del día 15 del corriente mes, la edición de la mañana se venderá al precio de cinco centavos.

La edición de la tarde continuará vendiéndose a tres centavos.

LOS LADRONES TODOS AGUZAN LOS SENTIDOS

COLOGNE, Enero 29

Recientemente los ladrones de los bancos en algunas partes de Alemania han estado operando bajo el pretexto de que están colectando dinero para los Aliados, por los daños causados durante la guerra por el ejército alemán.

Según las historias publicadas en un periódico alemán sucedió un caso en que un hombre vestido con el uniforme de Capitán belga y acompañado por cinco guardias y seis soldados belgas, hace pocos días, penetró en un Banco en Aachen, manifestando que estaba buscando el dinero robado. El hombre de referencia enseñó papeles dando a entender que habían sido sellados por el Ministro de Justicia belga, e insistió en practicar un registro en los subterráneos del Banco, "para determinar si esa institución retenía alguna moneda robada en Bélgica en 1915"

El hombre despidió a todos los empleados y después se dirigió al Director pidiéndole que abriera los subterráneos. Después que el hombre encerró al Director en su oficina privada, se llevó cerca de 370,000 marcos y 75,000 francos belgas.

Se puso el asunto en conocimiento de las autoridades y el ladrón fué detenido y el dinero recuperado.

REPRESENTANTES COMERCIALES ALEMANES.

CIUDAD DE MEJICO, Enero 30

Han llegado a esta ciudad Representantes de algunas casas comerciales alemanas para arreglar los embarques de algodón y lana, con destino a ese país. Se hallan preparados para comprar todo el sobrante de estos artículos existentes en Méjico

EL CAÑONERO MEJICANO 'BRAVO'

CIUDAD DE MEJICO, Enero 30

El cañonero "Bravo" ha sido renovado y se halla en preparativos para efectuar una visita a Sud América, a donde llevará un mensaje de agradecimiento de Mejico hacia las varias naciones que hicieron honores al difunto Amado Nervo, poeta mejicano y diplomático, que falleció desempeñando su puesto de Embajador de la Argentina y el Uruguay.

El cadáver de Nervo fué traido a Méjico a bordo del buque de guerra uruguayo "Uruguay", que fué escoltado por un buque de guerra argentino

DIARIO DE LA MARINA

PRADO. NUM. 103.

DIRECTOR: JOSE I. RIVERO. ADMINISTRADOR: NICOLAS RIVERO Y ALONSO

FUNDADO EN 1832

DECANO EN CUBA DE LA PRENSA ASOCIADA

PRECIOS DE SUSCRIPCION:

HABANA		PROVINCIAS		EXTRANJERO	
1 mes	$ 1-40	1 mes	$ 1-50	3 meses	$ 6-00
3 Id.	„ 4-20	3 Id.	„ 4-50	6 Id.	„ 11-00
6 Id.	„ 8-00	6 Id.	„ 8-50	1 Año	„ 21-00
1 Año	„ 16-00	1 Año	„ 17-00		

APARTADO 1010. TELEFONOS, REDACCION: A-6301. ADMINISTRACION Y ANUNCIOS: A-6201. IMPRENTA: A-5334.

BATURRILLO

Un editorial de "El Comercio," primera edición del martes, se refiere a la carestía del café, recordando la causa principal de ella que no fué otra que un gran error legislativo, inspirado probablemente en uno de tantos egoísmos de mercaderes como suelen influir en los actos de nuestro Congreso.

El café, es entre los artículos de primera necesidad, tal vez el que más y más inustamente ha subido de precio, y cuenta que es tan necesario a la población cubana como el pan; de veinte o veinte y cuatro duros el quintal ha subido a sesenta o setenta.

So color de protección a la producción nacional y como si efectivamente abundaran los cafetales y se cosechara lo bastante para el consumo local, el Congreso accedió a peticiones de unos cuantos orientales interesados en el negocio, y fijó crecidos derechos arancelarios al café importado. Esa mercancía paga tanto, sufre tales recargos a su introducción en el país, según "El Comercio" un cincuenta y siete por ciento de su valor real vienen a ser esos recargos.

En vano el Brasil ofrece cuantas toneladas de café necesitemos a un precio relativamente cómodo; entre el arancel prohibicionista y los crecidos gastos de transporte y desembarco, y luego la acción combinada de almacenistas y de tostaderos, ponen la mercancía por las nubes, en un país donde millares de pobres familias habitualmente hacen una sola comida sosteniéndose en el trabajo merced a las repetidas tazas de café. ¿Qué aumento de producción se ha obtenido con la onerosa prima? ¿en qué proporción contribuyen los cafetales cubanos al general consumo? Nadie se ha entretenido en averiguarlo; probablemente no pocos cafetaleros se habrán dedicado a la siembra de caña por más productiva. Y en tanto el pueblo sufre la carestía de un artículo de alimentación, y no pocos infelices carecen de él, pero ingresan en el Tesoro unos cuantos duros más por derechos de importación, para unas cuantas botellas más otorgadas a parásitos de la república, que mejor estarían sembrando el rico grano.

A estos yerros nos tiene acostumbrados el Legislativo.

Mientras el representante Vázquez Bello asegura a nuestro querido colega "El Triunfo" que en las Villas numerosos liberales aparecen inscriptos en los registros del partido conservador sin haberlo pretendido, "La Montaña" culto diario zayista de Manzanillo, dice que lo hecho por los agentes liberales allí ha sido escandaloso En uno de los barrios un policía ha ido de casa en casa pidiendo con no sé qué pretexto sus cédulas a los ignaros campesinos, y no se las ha devuelto hasta no haberlos inscripto como afiliados al miguelismo. Y en otros barrios rurales ha pasado algo parecido. El cofrade incita al Supervisor a una investigación en que se depuren responsabilidades por coacción y falsedad.

Enérgicamente protesta "La Montaña" de "tamañas desvergüenzas, reveladoras de una honda inmoralidad política" a la vez que—y esto lo digo yo— de una inconsciencia fatal, de una ignorancia atroz, de una total carencia de civismo por parte de esa masa informe de PUEBLO SOBERANO que se deja llevar la cédula electoral, se deja inscribir en registros no de su partido, y cuando sabe que ha sido engañado, no se apresura a acusar al falsario, ya por cobardía, ora por desidia.

No en vano se ha dicho en todos los tonos que no son las leyes sino los hombres los deficientes, los malos, los causantes de tantas inquietudes, de tantas mentiras y de tal desgobierno como hemos venido sufriendo en nuestro país desde la irreflexiva reelección de Estrada Palma.

Hombres que no hacen valer de sus derechos no tienen mucha razón para quejarse cuando se les regatean.

El gobierno soviet de Rusia—precisamente lo contrario del gobierno de nobles y de burgueses—ha decretado el trabajo forzoso y la jornada de doce horas para intensificar la producción. Y eso porque la carencia de productos, causa de carestía y hambre, reconoce como factor principal el escaso rendimiento de trabajos agrícolas e industriales. Prácticamente han visto los comunistas rusos que una cosa es predicar contra la explotación, y otra no trabajar bastante.

Es la tendencia mundial. La humanidad actual sueña con la eterna holganza.. La haganería se extiende. So pretexto de descanso físico y de expansión espiritual, los hombres quieren fatigarse lo menos posible; no hacer esfuerzos para ganar el pan; que les venga del cielo el maná como dice la leyenda bíblica que llovió durante cierto tiempo al pueblo israelita. Y de esa enfermedad no se ha librado Cuba.

Un caso gráfico: cuando me decidí a construir la casa que vivo con el dinero que para ella me regalaron lectores y amigos, si hubiera podido dar trabajo a cuantos obreros me pidieron, no habrían cabido ni de pie en el terreno. Escogí los que necesitaba. Les ofrecí un poco más del jornal corriente. Empezaron a trabajar a las seis de la mañana y a las siete de la noche ya estaban en son de huelga. Inquirí el motivo o eran muchas horas las nueve que todos los albañiles y peones trabajaban en mi pueblo, o era todavía poco el jornal. En el acto cedí; digan ustedes, les pedí, si menos tiempo de labor o si más jornal. Hubiera preferido esto sin reparar en pesetas más o menos, dado mi propósito de levantar el nido lo más pronto posible. Deliberaron; unánimemente resolvieron: una hora menos de trabajo aunque les pagara menos de lo ofrecido. Y accedí, lamentando que, en vez de pretender más ganancia para satisfacer sus necesidades domésticas, prefirieran ir más temprado al parque o al café o al círculo político.

El fenómeno, observado en todas las profesiones y oficios en nuestro país, aburguesado y dicen que tiranizado también, influyó en la contestación que dí a un colaborador de "Heraldo Comercial" en Baturrillo del día nueve: ni siquiera habría abundancia de frutos menores para que necesitáramos importar menos artículos alimenticios, porque también los campesinos prefieren, a mejores jornales en la agricultura, menos tiempo de labor, para poder ir el domingo a la valla y por las noches al cine o al baile, durmiendo la mañana al día siguiente.

Acuso recibo de la Memoria semestral de la Asociación de Dependientes, magnífico centro cultural y benéfico que cerró el año 1919 con un total de 41.905 socios y un Activo, entre propiedades y valores, de dos millones 201 mil pesos, prueba plenísima de su solvencia.

Los inmuebles que posee la Asociación están valuados en más de un millón y seiscientos mil duros; tal es al presente la obra fecunda iniciada por el humilde dependiente don Felix García a cuya viuda acaba de prometer la Directiva que no ha de faltarle amparo en los últimos años de su existencia, con lo que se honrará la institución y será pagada una deuda de gratitud a su recuerdo.

Desde que por suerte mía tengo modesta tribuna en el DIARIO, toda manifestación de vitalidad y progreso de la Asociación de Dependientes ha obtenido de mi pluma justicieras alabanzas, porque es noble la misión que realiza, y porque favorece mucho al desenvolvimiento de altos intereses morales en mi patria.

J. N. ARAMBURU.

Casa de Beneficencia y Maternidad

Habana, 10 de Febrero de 1920.
Señor Director del DIARIO DE LA MARINA.
Ciudad.

Señor:

He de agradecer a usted se sirva disponer la publicación en el acreditado periódico que tan acertadamente dirige, de la adjunta relación de los donativos que se han hecho a los asilados de esta Casa en las pasadas pascuas y año nuevo, así en efectivo como en juguetes y efectos.

Cumplo además el grato deber, de dar las gracias y expresar en nombre de los asilados y propio, nuestro sincero agradecimiento a todos los generosos y caritativos donantes.

Esperando su buena acogida le anticipo las gracias señor Director, y quedo de usted con la mayor consideración atento y s. s.

Juan B. Valdés.
Director

Relación de personas que han hecho donativos a esta Casa, con motivo de las fiestas de Navidad.
En efecto:

Banco Nacional de Cuba 10.00; J. A. Bances y Compañía 5.00; Pedro Gómez Mena e Hijos 10.00; Alvarez Valdés y Compañía 5.00; Cuba Cane Sugar Corp. 200.00; Señora Emilia H. de Conill 95.00; Compañía Internacional de Seguros S. A. 100.00.

Juan J. Fuentenebro 25.00; Licenciado Guillermo Chaple 20.00; Tomás E. Turull y Co. 5.00; Asociación Canaria 10.00; Cuban Telephone Co. 25.00; Manuel Llerandi 25.00; JoaquínSixto, 20.00; R. Truffin, 10.00; Manuel Ajuria 10.00; José María Barraqué 5.00; doctor Francisco J. de Vildósola 5.00; señora Concepción J. viuda de Ajuria 5.00; Matías Varas 25.00; Bolsa Privada de la Habana 25.00; Manuel Suárez Romero 25.00; Trust Co. of Cuba 50.00; Asociación de Dependientes del Comercio de la Habana 10.0; Roberto Karmann 2.00; H. Hupmann 10.00.

Joaquín Capilla, 10.00; José Bandujo 3.00; J. Quintana 5.00; J. Ortega Hermano 10.00; Arturo Primelles 25.00; Emilia Borges viuda de Hidalgo 25.00; Máximo Borges 5.00; Empresa Teatral de Campoamor 10; Rafael Montalvo 50.00; Señores Urquía y Co. 25.00; Señor C. Romero 10.00; Señor José María Berriz 10.00; Doctor Leopoldo F. de Sola 20.00; Ortega y Hermano 15.00.

Doctor Gonzalo Aróstegui 10.00; Señora de Juan J. Mutiozábal 5.00; Centro Asturiano 25.00; Sucursal del Banco Internacional, Belascoaín 10.00; Doctor José L.Pessino 30.00; José María Bouza 10.00; Gobierno Provincial de la Habana 100.00; Doctor Gabriel Casuso 10.00; Zaldo y Co. 25.00; Ernesto Sarrá 10.00; Centro Gallego 10.00; Administrador de los Ferrocarriles Unidos 15.00; Cosme de la Torriente 20.00; Casino Español de la Habana 12.00; Cosío y Cadavieco 50.00; J. L. Graham, Banco Nova Scotia 10.00; Juan F. Argüelles 50.00; Sixto Calzadilla 15.00; Pons y Compañía 5.00; Tiburcio Gómez 10.00; Banco Nova Scotia 25.00; Unió Ibetes Tabanco 5.00; Dirección de Beneficencia 250.00; doctor Juan B. Valdés 25.00.

Suma Total $1.627.00.

Otros donativos:

Señora Loló Larrea de Sarrá 54 juguetes.

José R. Guanche 10 fracciones o centésimas del billete número 3925 del sorteo extraordinario del 20 de diciembre de 1919.

J. M. Bérriz e hijo 2 cajas dátiles.

Guillermito y Rosa Ma. de Zaldo 124 juguetes.

Miguel Abadía 100 libras guayaba.

Romagosa y Ca. 1 c. peras en latas.

Julio Blanco Herrera y señora 240 medias botellas de "Maltina Tivoli."

José Manuel Angel 100 paquetes de galletas.

Señora Viuda de Ariosa 1 paquete de juguetes.

Por conducto del doctor Miguel de Castro:

Hijos de V. Sirvent Soler 100 libras turrón Jijona.

Solís, Entrialgo y Ca., 6 sweaters, 6 trajecitos, 12 baticas.

H. Wilson 10 barras guayaba.

Condesa de Loreto 2 juguetes

Señora de Tamames y 4 hijos 20 docenas de juguetes.

Una persona que no dió su nombre. Un lechón.

Desde New York...

(VIENE DE LA PRIMERA)

Cree en lo imposible. Antójasele que ve despierto a la reina Mab, y aunque no sé por qué extraña paradoja—se pasea por los Jardines de Babilonia y peregrina también por los desiertos en busca de la tierra de promisión. Ahora caigo en la cuenta. Leonard, aunque tiene un nombre católico, es de raza semita. Conoce a Averroes y ha leído el Talmud. Ignora si está de acuerdo con lo que opina Moses ben Rahman, quien aseguraba, apoyándose en una leyenda rabínica, que su alma proceda del rizo izquierdo de Adá para representar así la ternura y la misericordia. Este judío no es pues, pariente de Shilock. Yo lo he conocido por casualidad. Y creo que va a residir durante el invierno cerca de los lagos, porque el frío sirve de medicina a su organismo, un poco gastado.

Luz y frío

Fulge el sol en el cielo azul. La tarde tiene áureos destellos. Pero... hace frío, un frío polar que se mete en los huesos como puas de acero. Los rayos solares cabrillean sobre el lago cual si este se hubiese convertido en un inmenso espejo de biselada luna. En las orillas del ingente estanque, que calcina Febo en los días de canícula, no se ven las Lunas de arena, y los árboles, tan frondosos en el verano, parecen ahora esqueletos petrificados sobre las llanuras. Han huído las aves canoras. De vez en cuando pasan hendiendo los aires manadas de cuervos que graznan como si fueran lobos hambrientos. Hay algunos barcos inmóviles. El hielo los ha aprisionado y sus mástiles fulguran igual que postes hechos de materia brillante. La luz convierte la superficie en algo fascinador y fantástico.

Qui amat periculum..

Aquí no es exacto el axioma latino. Un hombre me acaba de decir que el hielo alcanza un metro de espesor Estas aguas que rugen bravas, que tienen sus momentos de cólera, que saltan en montañas de espuma que se retuercen en angustias de muerte sobre la arena, permanecen ahora aletargadas, como en un remanso de quietud y sosiego. Se puede caminar por esta llanura de cristal, bien abrigado, por supuesto, con las manos en los bolsillos y tapadas las orejas para que no se caigan en pedazos. Bajo los pies está el abismo. ¿Qué importan? El frío se ha vengado de la cólera de las aguas y las ha aprisionado con una red de hielo. No pueden romper las ligaduras. El hombre a quien ellas en ocasiones maltratan, se burla de esta inercia y hasta parece desafiarlas en un reto de odio. No hay peligro. Adelante. Pero el frío es un tirano que no deja avanzar...Preciso es retroceder(pues corre uno el riesgo de helarse como las aguas.

En la entrada de este canal...

El judío conoce los escollos, los bajos y sabe dónde hay arrecifes. "Todo esto era tierra—exclama. Pero los hombres, por medio de canales, han unido unos lagos con otros para facilitar la navegación" Estamos cerca de un faro, donde zozobró un buque. Las olas, en una noche de tempestad, lo lanzaron contra la costa y le arrancaron pedazos de madera, hundiéndose casi a la entrada del canal. Tres hombres perecieron ahogados. Cinco supervivientes lograron escapar del peligro por la misericordia de una ola que los echó sobre el muro donde se levanta el faro, no causándoles más daño que el consiguiente susto y una gran mojadura. Los palos del barco dan indicio del naufragio.

Enamorados y poetas

Mr. Leonard, que debe ser algo socarrón, dice que este no sería lugar a propósito para poetas y enamorados. Yo lo creo así El amor es fuego, y esto es muy frío. Los poetas no podrían hablar aquí de gemas de sangre ni de frondas, ni del murmullo de las olas, ni de arreboles ni tampoco podrían charlar con las sirenas. Todo esto está rapado, desnudo, y el paisaje nevado ofrece muy pocos matices para escribir una oda inmortal. Loor al Niágara—diría Santos Chocano. Sobre este lago—exclamaría "¡Santo Dios, qué frío tengo!" Y frente a esta alba llanura, Becquer no sabría decir:

"Yo sé un himno gigante y extraño
Que anuncia en la noche del alma (una aurora
Y estas páginas son de ese himno
Cadencias que el aire dilata en la (sombras"...

¡Oh, verano!

Los lagos fascinan durante el verano. Son mares tierra adentro que besan amorosos las orillas pobladas de bosques. El sol parece hundirse en sus aguas cuando en su ocaso semeja una hostia roja. Cantan mil pájaros en la umbría. Y son tan hermosas las alboradas que si en esta tierra hubiera quijotes no sería difícil que muchos dejasen sus lechos diciendo: "apenas el rubicundo Apolo había tendido por la faz de la ancha y espaciosa tierra las doradas hebras de sus hermosos cabellos"..En el invierno nadie tiene ganas de madrugar, y sólo por las tardes se pueden visitar una vez estos lagos helados para no acordarse de ellos hasta que el sol abrase. Doy fe.

J. Prado RODRIGUEZ

La Compañía Anunciadora Lumínica, S. A.

INVITA

a los Comerciantes e Industriales, a la Prensa y al público en general, para que asistan

EN LA NOCHE DE HOY DIA 13,

en el Parque Central, a la inauguración del anuncio lumínico titulado:

BENITIN Y ENEAS,

Policías de Tráfico

C1589 1t.13

Sociedad Benéfica Burgalesa

SECRETARIA: HABANA 79.

Por acuerdo de la Junta Directiva y de orden del señor Presidente, en cumplimiento de los artículos 31 y 39 del Reglamento, se cita a los señores socios para la Junta general ordinaria que tendrá lugar el viernes 13 del actual, a las siete y media de la noche en la calle de Habana número 79.

Habana, Febrero 9 de 1920.

El Secretario.
Jacinto GALLO.

C1574 2t.-13

Aceite Puro de Oliva

Clase extra refino

Marca CONILL, Barcelona

La más antigua y acreditada que viene a Cuba.

Receptores:

Carbonell y Dalmau, S. en C.

San Ignacio 21.

C 829 30t-22E. y 25 f.

VAPOR "ALFONSO XIII"

Saldrá fijamente el 20 de Febrero. Recomendamos a los pasajeros se provean de

Mantas de viaje de $13 a $40.
Portamantas de $1 a $5.
Maletines de $1.25 a $50.
Maletas de $2 a 75.
Baules Camarote de $5.50 a $50.
Baules Bodega de $5 a $60.
Baules escaparate de $30 a $150.
Camarote fibra Yale de $25 a $50.

Gorras de viaje, necesaires, sacos de ropa sucia, sillas y todo cuanto se puede desear para hacer un viaje cómodo.

F. COLLIA Y FUENTE

Obispo 32. Teléfono A-2314

EL LAZO DE ORO

Manzana de Gómez, frente al Parque Central. Teléfono A-6485.

TINTES PARA ROPA

LLEGARON LAS PASTILLAS PARA TEÑIR NEGRO, AZUL MARINO Y AZUL OBSCURO MARCA

"DIFOAN"

probadas con resultados tan superiores que no hay similar que las iguale.

De venta: B. Larrazabal. Ricla 99.

$0-20 PASTILLA

Se remiten por correo a toda la República de Cuba.

C1545 4t-11

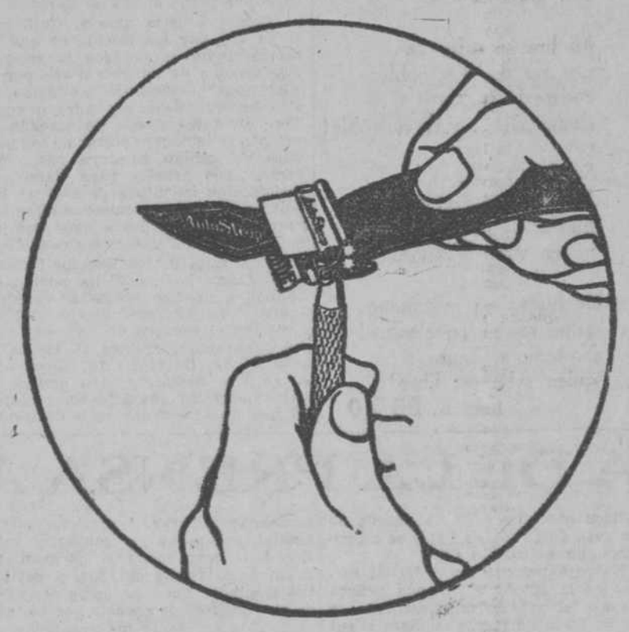

NO TIRE SU DINERO

LA NAVAJA "AUTOSTROP" es la Unica provista de un asentador automático sin necesidad de quitar la hoja ni desarmar la navaja. Ninguna hoja que no esté asentada puede afeitar bien. Esta ventaja de la "AUTOSTROP" le proporciona un nuevo filo cada vez que se afeite y un rendimiento de Seis Meses a cada hoja. Esa es su economía. Véala. Ella lo convencerá.

AUTOSTROP SAFETY RAZOR CO.

APARTADO 311, HABANA

MANTE, 191.
TELEFONO A-8806.

USE ESTA VELA DEL MAPA DE CUBA
FABRICA CENTRAL. TRINIDAD No. 22. TELEFONO A-3806.

AVELINO GONZALEZ

Vives, 135. Telégrafo y Cable: Vives. Teléfono A-2094.

MADERAS DEL NORTE Y DEL PAIS

Tenemos en existencia grandes cantidades; antes de adquirirlas pidan nuestros precios. Compramos maderas del país de todas clases

MARCAS Y PATENTES

Ricardo Moré
INGENIERO INDUSTRIAL
Ex-Jefe de los Negociados de Marcas y Patentes.
Baratillo, 7, altos.—Teléfono A-6429
Apartado, número 796.
Se hace cargo de los siguientes trabajos, Memorias y planos de inventos. Solicitud de patentes de invención. Registro de Marcas, Dibujos y Clichés de marcas. Propiedad intelectual. Recursos de alzada, informes periciales. Consultas GRATIS Registro de Marcas y patentes en los países extranjeros y de marcas internacionales.

DESDE ESPAÑA

NO HE-BUENA

Qué desolada, que amarga que profundamente triste la Noche buena de ayer...! Solo hubo claridades en el cielo, cuajado de estrellitas temblorosas, más temblorosas que nunca; solo hubo suavidad en el espacio, diafano limpio, como de cristal.

Pero los hombres callaban. No rodaron este año por las calles con la profusión de siempre los ruidos de tambores y zambombas, de coplas y villancicos. Los mismos niños callaban; ellos tan dispuestos siempre a derramar su alegría sobre todas las cosas del vivir, sin acaso enterarse de la causa, anoche se sintieron melancólicos. Y anoche no llamaron a las puertas para ofrecer sus cantos de costumbre, sus músicas de costumbre, y aún algunos sus rezos de costumbre.

Ha hallado esta noche-buena al tenderse sobre el mundo pocos hombres de buena voluntad. Para los que la tuviesen se prometió la paz en esta noche y se auguró el regocijo para los que mirasen a las cosas con ojos de nobleza y de ternura, ansiosos de hacer el bien y de desparramar las caridades, lejos del odio y de la destrucción... En estos días de materialismo, cada vez más cegador, más intenso y más salvaje, cada vez más contrario a la virtud y más apagador de luecillas, si bajara de nuevo de las nubes la promesa de la paz para los corazones generosos y las voluntades santas, serían muy pocos los hombres que pudieran escucharla sin turbarse. Y así ha pasado ayer la noche-buena, casi en la oscuridad y en el silencio como si fuera una sombra que apenas rozara el suelo con los pies y que llevara un dedo sobre los labios.

Se sabe de Barcelona que son ya multitudes de trabajadores los que andan con la mano extendida pidiendo una limosna a los que pasan. Sus mujeres acuden a los mercados en espera de unos céntimos. Sus niños llaman a las casas en solicitud de un pedazo de pan. A lo largo de la vida de estas gentes no hubo nunca Noche-buena tan terrible. Siempre tuvieron ahorros con que poner una cena, comprar unos cuantos pedazos de turrón y beber unos sorbos de jerez. Y siempre, mientras las madres preparaban el yantar, los niños las inquietaban enterándose de todo, queriendo saberlo todo, y aún pellizcándolo todo en descuidos. De todas las ansiedades de su vida caudorosa, la más honrada y la más pura era la de esta noche de Diciembre. Con ella habían soñado muchas noches y en ella habían pasado muchos días. Y por grande que fuera su pobreza ya sabían estos niños que nunca les faltaba en esa noche un trocito de guirlache, y que las amarguras de su casa se llenaban esa noche de resplandores de luz.. Aún ayer, la Noche-buena se llamaba de ese modo, no solo porque hablaba de misterios de transcendencia sublime, sino también porque llenaba al hombre de ímpetus de bondad todo poderosa, que le ponían la felicidad a lo largo de su alma como un reguero de estrellas.

Y hoy, si pudiera levantar otro Diablo Cojuelo las techumbres de las grandes poblaciones, que dolores y que angustias saltarían en gran número de hogares...! El frío entumeciendo los miembros lamiendo los suelos, cubriendo las paredes, porque falta el carbón en el brasero y a veces en el fogón; las huelgas de los mineros han hecho que adquiriera el combustible unos precios tan absurdos, que aunque ellos si le consiguen porque en todas las minas se lo dan, impiden que lo puedan conseguir los demás trabajadores. El mismo pan escasea, porque las huelgas de los panaderos lo han hecho subir tan alto, que aunque a ellos nunca les falta, porque imponen a todas las tahonas la obligación de dárselo les falta a los demás trabajadores. Y respondiendo a la lucha con la huelga, el lock out de los patronos es a manera de garra que los tiene condenados a la inmovilidad y a la impotencia... Y hoy todo son negruras a los ojos; el hambre ya salió de la guarida. Y hoy llega la Noche-buena después de muchos días de amargura y tras cuatro semanas de paro forzoso; sin que tengan los obreros una sola peseta que gastar, sin que tengan sus mujeres una sola esperanza que abrigar, sin que tengan sus hijitos una sola alegría que canta...Hoy todo son terrores en su espíritu: el hogar que se derrumba, las fábricas que se cierran, el Sindicato que condena a muerte a los que se lamentan de estos males. Y el Sindicato les había ofrecido convertirlos en señores libertandolos de toda explotación, redimiéndolos de toda esclavitud, y cuando llega el momento de aventurar la batalla y por lo tanto de lograr el triunfo, acaso por primera vez en su existencia, los obreros que soñaban ser señores se encuentran reducidos a mendigos y tienen que solicitar mendrugos de los mismos señores cuyo aniquilamiento les predicaba el Sindicato. Y al reunirse en esta Noche-buena a la vera del fogón con el puñado de céntimos recogido de limosna, en vez de canticar los villancicos, estos hombres musitan maldiciones, y en vez de encender sus ojos con ráfagas de alegría, estos hombres los sienten oscurecerse con nublados de lágrimas. No le bastó al socialismo haber tendido sobre estas poblaciones españolas la división y el rencor; también les trajo la niebla...

Y la niebla envolvió la Noche-buena en un casi silencio temeroso, como si la llamara la nostalgia de los hombres de buena voluntad, los únicos con derecho a repicar los panderos, echar cantares al aire y a arrojar cara al espacio sus venturas, donde las hay risas, entusiasmos, exaltaciones, quietudes... Su ventura, donde hay paz. Y los tiempos actuales son de guerra, visten de luto, y caminan gachos, a veces como raposos y a veces como chacales. Y llevan la tristeza entre las patas...

M. Valero de CABAL.

Linda Lectora: Si eres delgada, tóma
GLICO-CARNE
CONCENTRADA ESTEVA
y pésate después.
Es el reconstituyente de la mujer. La fortalece y vigoriza, le da carnes y fomenta su belleza. Abre el apetito. Se toma con gusto, por su agradable sabor.
DE VENTA EN TODAS LAS FARMACIAS. DEPOSITO: DROGUERIA "BARRERA", HABANA Y LAMPARILLA.

Plumas Fuente de Oro 18

Para obsequiar a jóvenes estudiosos, a profesionales y a comerciantes, tenemos preciosas plumas fuente con adornos de oro y de plata, de todos precios.

Dedique usted al amigo que se casa una pluma fuente de oro 13 para que firme su contrato de matrimonio y le hará un regalo del mejor gusto.

VENECIA

OBISPO 96. TEL. A-3201.

CREPPES, GEORGETS, CHARMEUSES

y RASOS DE SEDA DE TODAS CLASES

ULTIMA NOVEDAD

"La Física Moderna"

SALUD Y RAYO. TELEFONO A-3170.

C1530 7t-11

LOS PULMONES Y LA TISIS AL PRINCIPIO, SE CURAN CON EL JARABE GAÏATHIOL DEL DR. ROUX, QUE TONIFICA EL CORAZON, QUITA LA TOS Y LA EXPECTORACION, ABRE EL APETITO Y NUTRE A LA VEZ EN BOTICAS Y DROGUERIAS

Gamusas Negra, Azul Prusia, Reis, Champaña, Gris, Topo, Glacés, Bronce, Azul $12.00
Charol Negro . . . . . „10.00
Glacé Negro . . . . . „ 8.50
Raso Negro . . . . . „ 8.00

Gamusa Gris . . . . . $ 7.00
Charol Negro . . . . . „ 7.00
Gris Perla . . . . . „ 7.00
Havana Brown . . . . . „ 7.00

Gamusa Gris . . . . . $ 8.50
Charol Negro . . . . . „ 9.00
Glacé Azul . . . . . „10.00

Gran liquidación de Zapatos finos de señora a $3.00, $3.50 y $4.00.

GRANDES ALMACENES DE PELETERIA Y EQUIPAJES "LA ACACIA".

A. de Simón Bolívar (Reina 16 y 18, Esquina a Rayo.—Teléfono M-1412.

Las canas de Matilde

La hermosura de Matilde está en plena decadencia. Su cutis sigue siendo terso y aterciopelado; hay en sus miradas fulgores de juventud, pero... ¿te has fijado en sus canas? ¡Es un horror! Ella hace prodigios por ocultar su edad, pero las canas la traicionan.

—Ayer estuve hablando con ella y te aseguro que tiene una cana por cada tres cabellos negros. El eclipse total de su belleza es cuestión de unos cuantos meses.

Así hablaban las amigas de Matilde, una de las mujeres más celebradas por su belleza, cuyo eclipse total descontaban como cosa cierta, al notar cómo asomaban las canas por el balconaje de su cabello negro.

Muchas mujeres como Matilde, descuidan su pelo, lo que debieran tener más en cuenta, y por ello se exponen a que sus amigas hablen del desvanecimiento de su belleza, que, vaticinado por mujeres amigas, puede cristalizar fácilmente.

Para Matilde y para cuantas se hallen en su caso, la Vegetalina, tintura vegetal, ha sido una creación salvadora, no sólo porque tiñe las canas como ninguna otra, sino porque al darles el color natural y embellecer el resto del pelo, impedirá que sus amigas empiecen a hacer predicciones que siempre resultan malos augurios. Un sabio griego dijo que cuando las mujeres hablaban de algo, por absurdo que pareciese y más si era lesivo para otra mujer, al fin sucedía.

Aunque haya ensayado todos los titulados vermífugos que existen bajo el sol, sin lograr expulsar las lombrices ni la solitaria, eso no prueba que no pueda librarse de los parásitos que le molestan. Lo que sí prueba es que todavía no ha probado el

TIRO SEGURO

VERMÍFUGO del Dr. H. F. PEERY

Pruébelo y se convencerá

Una Sola Dosis Basta

De venta en todas las farmacias y droguerías acreditadas.

R. I. P.

PRIMER ANIVERSARIO

El Señor Don

Julián Gutierrez Hernández

Hermano de la V. O. T. de San Francisco, Tesorero de la Archicofradía del Santísimo Sacramento, de la Caridad, Congregante de la Asociación Pontificia y Socio de la Conferencia de San Vicente de Paúl.

FALLECIO EN ESTA CIUDAD EL 14 DE FEBRERO DE 1919

Después de recibir los Santos Sacramentos y la bendición Papal.

Todas las misas que se celebren mañana, sábado, 14 del corriente, de 6 a 9 en la Iglesia de San Francisco (calle Amargura, esquina a Aguiar), serán aplicadas por el eterno descanso de su alma.

Su viuda, hijos y nieta, agradecerán a sus amistades la asistencia a alguno de estos actos piadosos

ESTHER MASSIA VIUDA DE GUTIERREZ.

Habana, 13 Febrero 1920.

Varios señores Prelados tienen concedidas indulgencias, en la forma acostumbrada.

Divagaciones

EL CARNAVAL SE ACERCA

El ignorado tahur que tiene entre sus misteriosas manos, la baraja, también misteriosa, de nuestra vida, va cantándonos cartas de los albores de nuestros días. Los vulgares y los próceres.

Me imagino las grandes fiestas como los ases: el as de oros, el día de año nuevo; el as de copas, el carnaval; el as de espadas, el día de San Juan; el as de bastos, alguna otra gran fiesta religiosa o patria.

Los reyes, los caballos, las sotas son fiestas pequeñas y el resto del naipe, las semanas, aparentemente dolorosas, de trabajos y fatigas.

La carta que está en puerta es el as de copas: el Carnaval.

—¿Pero todavía hay carnaval?, me preguntan varios rostros que expresan otras tantas inquietudes.

—Pues sí, todavía, tengo que responderles, el domingo empieza y va a estar muy bonito.

—¡Muy bonito!... exclaman a coro mis interrogantes, frunciendo sendos ceños.

—¡Muy bonito! ¿Y por qué no? La Autoridad, ha dado ya el permiso—puesto que la influenza no gusta de bromas y disfraces y se ha marchado ya con su música a otra parte o a su agujero, en espera de los otros fríos—para que siempre el carnaval sea lo que ha sido: una franca hipocresía que se permitan caretas y dominós, siempre que éstos no hayan sido usados. Eso con influenza o sin ella es de aprobarse.

Mis preguntones no fruncieron más el seño; tras de sus frentes, libres de arrugas, se leía la satisfacción. La contracción de los rictus de sus bocas, se desvaneció.

—¡Ea! parece que decían, ¡Ea!...

Ea ¡ea!, hoy como ayer, lo ha dicho esta curiosa grey humana, cada vez que las Carnestolendas hacen su aparición.

—¡Ea!

La sociedad entera, la sociedad completa tiene que decir ¡ea! siquiera sea una vez al año, como el hombre aisladamente, tiene que decirlo siquiera sea una vez al día.

—¡Ea! ¡ea!...

Y para esta exclamación o esta interjección magnífica, pocas ciudades he visto tan enérgicas, tan convencidas para lanzarla como esta maravillosa ciudad de la Habana.

Ha querido mi buena o mi mala fortuna hacerme correr mundo y he contemplado—extrañándolos siempre—otros países que el del valle incomparable de mi México y otras nieves que las que penachan los cascos de los dos augustos centinelas que lo guardan: el Popocatepetl y el Ixtlachihuatl.

Yo creo que ha sido mi mala fortuna, porque hay un proverbio árabe o un proverbio chino—no recuerdo bien—en todo caso un proverbio sabio, muy sabio, que aconseja no movernos de la paz de la aldea en que Dios nos permitió nacer...

Allí se queda entero de una vez y para siempre, el corazón. Al pensamiento no lo atormentan ficticias necesidades. Las "cunas y las tumbas" apenas se separan un paso!...

Mientras que los que hemos salvado mares y recorrido continentes y probado ciudades y besado otros labios que los de la traicionada prometida de nuestro poblacho y estrechado manos amigas, manos amigas de verdad, aquí y allí, aquí y allí dejamos jirones de nuestra alma, de nuestra vida que es una nada más, y volvemos con ella desgarrada, desgarrada para siempre...

Nos convencemos al querer entrar en la Parroquia de nuestro lugar—cuyas torres fueron la cándida admiración de nuestra infancia, —torres que es lo primero que bendecimos—con el empellón brutal del sacristán, del viejo sacristán, que ya no es nuestro amigo que ya no nos conoce, que huraño y feliz, blandiendo como un signo feroz de autoridad, su manojo de llaves, despiadadamente nos impide el paso, mascullando bilioso unas palabras:

—¡La iglesia está cerrada!

. . . . . .

Pero ¡ea! ¡ea! Perdonad esta divagación. Por eso exactamente titubé así a estos artículos.

Voy a seguir hablando del Carnaval.

Decía yo que he viajado mucho; conozco toda Europa, hasta Rusia, que era entonces, cuando la conocí, la Rusia de los Czares y he visto muchos carnavales portentosos: el de Niza, el de Madrid, el de París.

Si he de deciros la verdad, que era por lo que enristré la pluma, no he visto ninguno mejor que el de la Habana.

Sin adulación.

¿Por qué?

Por una razón muy sencilla, porque el de la Habana no es una mascarada vulgar, como casi lo son los de esas amables ciudades de Europa que he citado.

En la Habana es una fiesta social, por excelencia, y las más distinguidas damas de su ultracivilizada sociedad son las que lo hacen.

Todos los salones del "faubourg" abren sus puertas a la alegría sana y por este "Unter-den-Linden" que se llama Prado y por este, único en el mundo, paseo del Malecón

...la caravana pasa!...

El sufragio popular ¡que para algo había de servir en el mundo! elige ¡oh ironía! elige ¡una reina!

Ayer fué una habanera, más linda que la olvidada de Sánchez de Fuentes "tú", América Valdés. Hoy le ha tocado a Oriente y Oriente envía lo que tenía que enviar, una Aurora!

Esta Aurora iluminará la Habana esplendorosamente estas cinco semanas que se acercan. Una poca de su luz ha de llegar a mí...

...Pero, no quiero volver a entristecerme añorando mi tierra, que ésta me ha abierto los brazos como hermana legítima.

¡Ea, para mí!

Para ella mil carnavales más, mil carnavales.

¡Confetti unicolor, multicolor!

¡Serpentinas! ¡Dicha!

¡Zafiro del cielo que guarda dentro de él a la tierra divina y providente, "la más fermosa que ojos humanos vieron"!

José J. GAMBOA.

El problema del vestir, se resuelve fácilmente.

Nuestros trajes económicos, sólo valen

$15, $20 Y $25

HAVANA SPORT

MONTE 71 Y 73, FRENTE A AMISTAD

CATALOGOS GRATIS. TELEFONO A-5131.

EL GUARDIAN FIEL

SANAHOGO

Permite dormir a pierna suelta al asmático.
Evita el acceso, alivia el ataque, cura el asma.

SANAHOGO, Es la salvación del asmático.

SE VENDE EN TODAS LAS BOTICAS

Depósito "El Crisol", Neptuno esq. a Manrique

TINTURA FRANCESA VEGETAL

LA MEJOR Y MAS SENCILLA DE APLICAR

De venta en las principales Farmacias y Droguerías.

Depósito: Peluquería LA CENTRAL, Aguiar y Obrapía.

Agua de Colonia del Dr. JHONSON

PREPARADA con las ESENCIAS más finas

EXQUISITA PARA EL BAÑO Y EL PAÑUELO.

De venta: DROGUERIA JOHNSON, Obispo 30, esquina a Aguiar.

Carballal Hnos.

Importadores de joyas y muebles

Departamento de joyas: San Rafael 133-135. Teléfono M-1744.

Departamento de muebles: San Rafael 136-138. Telf. A-4658.

Gran exhibición de joyas finas; Muebles, Lámparas; Mimbres y obetos de arte, que detallamos a

PLAZOS Y AL CONTADO

LA GRIPPE Y LOS JEFES DE SANIDAD

En la época actual en que tantos estragos está haciendo la Grippe y es tan necesario el observar una rigurosa higiene, para evitar el contagio, recomendamos a los señores Jefes de Sanidad la obra del doctor Karl Flugge, titulada TRATADO DE HEIGIENE Y BACTERIOLOGIA SANITARIA, donde seguramente encontrarán un arsenal inagotable de datos para poder cortar la enfermedad reinante.

La obra de Flugge se compone de 2 tomos en 4o. de unas 500 páginas cada uno, profusamente ilustrados y encuadernados en tela, siendo su precio $10.00.

Se vende en la librería "CERVANTES."

ULTIMOS LIBROS CIENTIFICOS QUE SE HAN RECIBIDO

METODOS DE EXPLORACION QUIRURGICA.—Obra escrita para médicos y estudiantes, por el profesor H. Gebele. Edición ilustrada con 154 grabados, 8 láminas en colores y 18 en negro. Versión castellana directa del alemán. 1 tomo encuadernado. . $3.80

ANATOMIA Y FISIOLOGIA MEDICAS.—Obra publicada bajo la dirección de los doctores Langlois y Bernard. Edición ilustrada con más de 350 grabados en negro y colores y 8 láminas litográfiadas. Versión castellana. 2 tomos encuadernados. . . $8.00

MATERIA MEDICA, FARMACOLOGIA Y TERAPEUTICA CLINICA DENTAL MODERNAS.—Obra escrita por el doctor Buckley y en la que está incluída la aplicación práctica de medicamentos en el tratamiento de las enfermedades. Versión castellana ilustrada con 8 láminas en colores y 72 grabados. 1 tomo encuadernado. $4.25

LA MUJER DURANTE EL PERIODO MENSTRUAL.—Estudio de Psicología morbosa y de Medicina Legal, por el doctor S. Icard. Versión castellana. 1 tomo, pasta. $3.00

MASAJE TERAPEUTICO Y TECNICA.—Terapéutica física, por los doctores Sole y Forn y J. Vendrell. Edición profusamente ilustrada. 1 tomo. $3.00

PRECIS DE PHISIQUE BIOLOGIQUE, par G. Weis. 1 tomo, tela. $3.00

PRECIS DE CHIMIE PHYSIOLOGIQUE, par M. Arthus. 1 tomo, tela. $2.25

TRATADO DE LA MENOR EDAD. Estudio de la situación legal del menor mientras está sujeto a la patria potestad y a tutela, cuando ha obtenido su emancipación y al llegar a la mayor edad, por el doctor Coderch Manau. 1 tomo encuadernado. $3.30

DERECHO DIPLOMATICO en sus aplicaciones especiales a las Repúblicas Sud-Americanas, por el doctor L. F. Albertini. 1 tomo encuadernado. $3.25

DERECHO CONSTITUCIONAL.—Lecciones explicadas, por el doctor Florentino González, profesor de la Universidad de Buenos Aires. 1 tomo encuadernado. $3.25

CURSO DE DERECHO NATURAL.—Filosofía del Derecho con notas históricas y políticas, por E. Ahrens. 1 tomo encuadernado. $3.50

DERECHO NATURAL.—Tratado elemental de Derecho natural, por Rafael Rodríguez de Cepeda, profesor de la Universidad de Valencia. Séptima edición. 1 tomo encuadernado. $3.50

LA LETRA DE CAMBIO.—Estudio de derecho mercantil comparado, conteniendo la Jurisprudencia cubana y española en materia de cambio, la exposición de motivos de 1882 y el comentario de cada uno de los preceptos del Título X del libro segundo de nuestro vigente Código de Comercio, por el doctor Ricardo M. Alemán. 1 tomo, tela. $2.50

Librería "CERVANTES," de Ricardo Veloso. Galiano y Neptuno. Apartado 1,115. Teléfono A-4958. Habana.

Ind.-t

Suscríbase al DIARIO DE LA MARINA y anúnciese en el DIARIO DE LA MARINA

HABANERAS

El primer recital de Cases

Bastó una prueba.

Fué completa, definitiva.

Desde el primer número del programa puso de manifiesto anoche sus excepcionales facultades el joven y laureado pianista Guillermo Cases.

Admirable y admirado.

Ante el techado, seguro de su arte, parece como que se engrandece la figura del concertista.

Ora sonríe plácidamente.

Ora se agita nervioso en la banqueta.

Hubo momentos, interpretando a Listz en su grandioso poema de **San Francisco de Paul,** que estremeciéndose al calor de la ejecución caían sobre el rostro del artista, cubriéndolo en más de la mitad, largos mechones de su negra y poblada cabellera.

He querido hacer mención de esto como muestra de la vehemencia de sentimiento de Guillermo Cases.

No tuvo el auditorio merecido.

¿Por qué?

Ocurre siempre, llegados los jueves, que el público se reparte entre los diversos espectáculos de moda esa noche.

Padecen las fiestas artísticas.

Queda para ellas, dicho sea con la amargura de las quejas, una minoría del elemento culto de nuestra sociedad.

Ante éste tocó anoche Cases, produciendo en todos, con el poder avasallador de su arte, un entusiasmo indecible.

Con frenesí lo aplaudieron.

El señor Presidente de la República, imposibilitado de asistir al concierto, se hizo representar en el palco de honor del teatro por uno de sus ayudantes, el comandante Tavío.

El señor Alfredo Mariátegui, Ministro de Su Majestad Católica, estaba en su palco.

Y en la platea, descollando entre el conjunto, distinguidas damas del mundo habanero.

Con el recital de esta noche, señalado pará las nueve y media, se despide el notable concertista español.

Tocará danzas de Granados.

Y tocará, entre otros números selectos, **Claro de luna** de Beethoven y la **Rapsodia** de Listz.

Un programa escogidísimo.

Del momento social

En perspectiva...

Una verdadera racha de fiestas.

A las de Roosevelt, organizadas por los diversos teams existentes, se asociarán las tradicionales de Carnaval.

Nuestra vida social, reflejo de una prosperidad latente, entra de lleno en el período de mayor animación del año.

Va de una en otra emoción.

Todo le sonríe.

Estuvo anoche de fiesta el **Country Club,** con motivo de la comida que ofreció el joven simpático y espléndido Reginito Truffin, y lo estará hoy el **Tennis,** a su vez, en ocasión de reanudarse los viernes de la aristocrática sociedad.

Viernes de comidas.

Los segundos y cuartos de mes.

Todas con el poderoso incentivo del baile en el mismo salón donde aparecerán distribuídas las mesas convenientemente.

Grandes fiestas serán, en la ya iniciada serie de la **Roosevelt Memorial Association,** las dos que se celebran mañana.

Una, el **Garden Party** en el **Country Club** organizado por el Team María Alzugaray y la otra, el **Saint Valentine Dance** en los salones del **American Club** promovido por el Team Amelia Solberg de Hoskinson.

La era carnavalesca, llamada a ser pródiga en alegrías, se manifestrá en la gran sociedad con repetidos asaltos.

Háblase de varios en proyecto.

El primero, ya completamente decidido, será el del domingo en la mansión presidencial.

Se festejarán así los días de la señorita Menocal, la adorable Georgina, hija del Primer Magistrado de la Nación.

Un rumor ha circulado con motivo de este asalto que me apresuro a desmentir.

Se dice que irán comparsas.

Es inexacto.

Las señoritas organizadoras de la fiesta han tenido buen cuidado de advertir, al hacer las invitaciones, que se trata de un baile de trajes, con exclusión de disfraces y de caretas para no contravenir lo dispuesto sobre el particular en el bando de nuestro Alcalde.

Diré, por otra parte, que las expresadas invitaciones han sido hechas todas verbalmente.

Constan en una relación.

Se reservará ésta en a puerta para que no pretenda pasar, sin distingos y sin diferencias, nadie más que os que aparezcan allí con sus nombres.

Es lo convenido.

Y que se observará con rigor.

Havana Auto

Una invitación.

Que me complazco en recibir.

Suscrita por el señor Octavio Seiglie, en su carácter de presidente de la **Havana Auto Co., es para un acto** de singular interés.

Trátase de la bendición del local que ocupa la importante Compañía.

Local magnífico.

Situado en Marina e Infanta.

Ningún otro de su capacidad y de sus condiciones cuenta la Habana para ese nuevo ramo de la vida comercial.

Un verdadero palacio.

El Reverendo Padre Celestino Rivero, popular y muy querido párroco de la Iglesia del Pilar, ha sido designado para oficiar en la ceremonia de mañana.

Señalada para las 4 de la tarde.

Asistiré.

PAN ESPECIAL PARA FAMILIAS

PAN DE VIENA

GALLETICAS y PALITROQUES, propios para enfermos y convalecientes.

"La Flor Cubana" Galiano y San José. Teléfono A-4284.

DULCES - HELADOS - LICORES.

Información Mercantil

LA NECESIDAD DE CAPITALES

Lo que inspira confianza al analizar la situación es el gran volúmen de trabajo qu requiere llevarse a cabo en todos los campos de la industria y el comercio

No cabe duda alguna acerca de las necesidades que experimenta el mundo: son muy grandes y premiosas Bien podría decirse que las experimenta en grado tal que la satisfacción no corresponderpá a la expectativa.

El mundo tiene necesidades positivas y las tiene negativas, porque demanda mayor cantidad de productos en todos los órdenes y al propio tiempo pide el establecimiento de un horario más corto. Quiere poner término a la acumulación de capitales y reclama a la vez un abastecimiento que sólo puede obtenerse mediante mayor acumulación de capitales. El medio principal para satisfacer las necesidades del mundo es la maquinaria; y el capital consiste por entero en medios productivos.

Los horizontes del trabajo son inmensos siempre que haya quienes suministren el capital para llevar a cabo la ebra. ¡Cuán hermoso cuadro se presentaría ante los ojos si pudiera abarcarse la concepción de todos los planes que se desarrollan en la mente de los hombres para el fomento de las industrias y el mejoramiento de la sociedad!

El programa de edificación en los Estados Unidos, que los arquitectos tienen listo según se sabe, requerirá gran suma de capitales, probablemente doble de lo que hubiera demandado antes de la guerra.

El programa de edificación en los Estados Unidos, que los arquitectos tienen listo según se sabe, requerirá gran suma de capitales, probablemente doble de lo que hubiera demandado antes de la guerra.

El trabajo de las construcciones en el que confía la industria del acero, las nuevas intalaciones eléctricas para que se han solicitado presupuestos, los gastos que implicará el mejoramiento de de las líneas ferroviarias etc., todas estas necesidades significan demandas de capital, demandas que hoy representan más de los que hubieran representado antes del conflicto.

¿Dónde se obtendrán los fondos fondos indispensables para sufragar tales empresas?

La sociedad realiza su progreso económico resedrando, en la producción y en el consumo ordinarios, los medios necesarios para exreptuar culturas mejoras en los establecimientos de producción. Y se quiere mejorar la maquinaria industrial y ensanchar el establecimiento, alguien debe suministrar los recursos pecuniarios y pargar a los obreros los salarios que la tarea exige.

En una palabra, el capitalista, grande o epqueño, y sus capitales con fctor vital en el gran programa creador. Existe la tendencia a poner en duda la utilidad del capitalista y por eso conviene reflexionar en el ppacle l correspondie.

EL MERCADÓ DE INVERSIONES

El estdo en que se presenta el mercado de inversiones de capital no dnota la xistencia de bastas sumas disponibles para la iversión.

Cédulas y acciones que se consideraban escogida inversión en el pasado se venden hoy a precios más bajos que nunca. Si no hay capital disponible para tales inversiones ¿dónde y en qué condiciones podrá encontrarse el que tanto requieren nuevos campos de inversión?

En primer término debe recordarse que la renta que produce la mayor parte de las inversiones hechas anteriormente, como las de ferrocarriles y empresas de servicio público, aún manniéndose los mismos réditos, representa sólo la mitad del valoh que antes representaba si se quiere emprcala en la actualidad.

Esta disminución virtual en las rentas del capitalista no trasciede al público. Por ejemplo: se ha sugerido lo idea de tomar en cuenta los costos actuales de producción al valuar los ferrocarriles con el fin de establecer nuevas tarifas; pero parece que la idea recibirá escasa consideración. Aún se oponen objeciones al proyecto de permitir que las empresas ferroviarias aumenten sus tarifas con el objeto de oibtener los mismos intereses y dividendos que antes.

Sin embargo, es el público el que resultará perjudicado por la falta de capitales de inversión. Se argüira naturalmente que los capitlase invertidos se distribuyen entre el público; pero aun así, será necesario ir a buscar capitales de inversión en el público y, preguntamos ¿podrán encontrarse?

No debe olvidarse tampoco que gran parte de las rentas obtenidas en negocios e inversiones es absorbida por los impuestos y que da substraída en tal forma a nuevas operaciones financieras. El estado actual del mercado de títulos comprueba esae hecho.

Hemos hablado de la necesidad de capitales a fin de otorgar crédito y capacitar a Europa para hacer compras en este país Tales oportunidades de inversión compiten con otras, y las condiciones que atraviesa el mercado de inversiones es el problema más desalentador que deben resolver aquellos que defienden la conveniencia d otorgar créditos en el extranjero.

LA PROVISION DE CAPITAL

La provisión de capital depende, en primer término, de la producción, y en segundo, dle ahorro.

Los ahorros que se convierten en capital pueden realizarse economizando parte de los salarios u otras rentas pequeñas o acumulando los beneficios de negocios mayores. El hecho esencial es que, en el consmo directo, siempre s economiza algo con el objeto de aumentar la producción en forma estable. Tal economían es negada al uso personal para dedicarse a fines de utilidad pública.

La inversión directa de ahorros pequeños por los poseedores asume en gran parte la forma de adquisición de casas o bienes raíces en hipoteca; pero cuando ahorros de esa clase se colocan como depósitos bancarios o se dedican a la adquisición de seguros de vida, inviértense generalmente en títulos ferraviarios.

El desarrollo industria se ha realizado principalmente gracias al empleo de los beneficios en l fomento de la industria La industria de la fabricación del acero, por ejemplo, se desarrolló alcanzando admirable progreso durante los últimos cincuenta años mediante el uso de los ganancias obtenidas en el negocio mismo.

Los ahorros efectuados por medio de mejoras introducidas en cierto ramo industrial suministran el capital necesario para nuevos experimentos y nuevas mejoras. Las grandes fortunas acumuladas en la industria representan grandes propiedades que han abaratado el costo de fabricación del hierro y el acero, de modo que el público puede obtenerlos a un precio menor que antes de que existieran aquellas propiedades.

Por lo general se olvida que las fortunas particulares son propiedades que producen para el mercado público; que las utilidades obtenidas se dedican, en su mayor parte, al propósito de aumentar la producción; y que los beneficios resultantes de mejoras realizadas en la industria reportan provecho a los consumidores mismos.

Tal es la historia rel progreso social. De esa manera se efectúa la difusión de los beneficios que siempre acompaña al progreso industrial. El capital acumulado en la industria se emplea solamente como base de una producción mayor y el incremento en la producción se distribuye entre el público. El genio comercial del mundo tiene dos tareas: producción y distribución.

EL ELEMENTO QUE LIMITA LA PRODUCCION

En todos los ramos de la industria observamos el anhelo de producir La demanda existe con caracteres evidentes requiéres todos los sfeurzos para acrecentar y perfeccionar los medios produtivos y ensanchar la industria. Pero faltan los capitales.

En la producción ordinaria no realizamos la economía suficiente. No ponemos en acción hoy fuerzas de trabajo bastantes para alcanzar una producción mayor en en futuro.

Si es cierto ramo industrial las utilidades son excepcionalmente elevadas, ello significa que dicha industria necesita más capitales, o sea medios más amplios de producción y que las utilidades suministrarán los capitales. — Mientras más grandes son los beneficios, tanto más rápidamente se desarrolla la industria que los rinde, hasta llegar un momento en que el abastecimiento es tan abundante y los beneficios tan moderados, que el capital de inversión se dirige hacia otros campos.

La garantía más eficaz del público contra excesivas ganancias se eliminan por su propia acción. Los beneficios realizan caminos estables en el terreno en que se presentan, resultado que no podrá alcanzar ninguna medida arbitraria adoptad para regular las utilidades.

El alza de alquileres, en las condiciones actuales, es objeto de críticas adversas. Sin embargo, el único remedio contra la ecsazed viv endas es edificar nuevas casas y los propietarios no edificarán si la inversión no resulta remunerativa.

HOSTILIDAD CONTRA LOS BENEFICIOS

El público se manifiesta hotil contra la obtenc ón de beneficios porque no descubre la influencia que las utilidades ejercen en el pogrso industrial ni los efectos que tienn n l aumnto yabaratamiento de la producción. Considéranse adversamente las utilidades como una pérdida para el público y a lo más como oncentivo que e forzoso conceder. Pero las ganancias son más que un incentivo; representan el medio del cual se valen los capitanes de la industria para realizar su obra educadora.

El público demanda siempre la reducción de las utilidades y el incremento de los salarios, sin embargo de que las utilidades, más fácilmente que los salarios, conviertense en capitles y se dedican al adelanto indutrial!

Si los provechos obtenidos por toda la industria en el país se dividieran en dos partes iguales y se usara una mitad para aumentar los salarios, disminuiría indudablemente la suma del capital disponible para nuevas empresas y los gastos del consumo irdanir oaunmentarían. El encarecimiento de la vida sería mayor y al mismo tiempo los medios de producción sufrirían mengua.

Estas palabras no implican alusión a los trabajadores. Tal sería la consecuencia inevitable de una distribución directa más vasta. El incremento en la remuneración de cada individuo resultaría tan pequeño que no habría probabilidad de usarlo como capital. El donativo de cien millones de dólares hecho recientemente por Mr. Rockefeller con fines educativos y de investigación médila producirá efectos muy benéficos para la humanidad, En cambio, distribuída esa suma entre todos los habitantes de los Estados Unidos, tocaría menos de un dolar a cada uno.

No queremos decir con ello que la concentración de las riquezas sea un estado ideal de cosas. Deseamos poner de manifiesto que es necesario producir las riquezas antes de disfrutarlas y que una distribución arbtraria reducirá la producción mientras que las riquezas empleadas en aumentarla, aunque su posesión se halle centralizada, contribuirán a la distribución de productos.

EL PROBLEMA OBRERO

El problema obrero estriba en convencer a los trabajadores de qua le medida fundamental es el incremento de la producción.

Consideramos actualmente vano tratar de mejorar las condiciones de las masas elevando los salarios mientras que el abastecimiento general de productos disminuye. Si los jornales de todos los obreros del mundo fueran doblados, ello no añadiría una fanega de trigo ni una libra e azúcar ni una yarda de tela a las existencias actuales.

Está claro que si algunos obreros obtienen un aumento que otros no han logrado, los primeros podrán adquirir más de lo que les corresponde. Pero esto no resuelve el problema económico.

La verdad fundamental es que la industria, sin exceptuar ocupación alguna, provee los medios de satisfacer las necesidades de la población. Mientras más crece la producción en cada ramo de la industra, tanto más puede ofrecer ese ramo en cambio de productos y otros ramos, y tanto más cuantioso resulta el abastecimiento general.

Los caudillos obreros reconocen por lo común este principio en abstractos términos; pero en sus actos dan escasas señales de recordarlo.

La oficina del Censo de Estados Unidos, en un informe sobre la cantidad de artículos de algodón fabricados en el país durante el mes de noviembre de 1919, manifiesta que a pesar de haberse aumentado la maquinaria en una proporción del cinco por ciento y el personal en proporción mayor todavía, las fábricas consumieron 90.000 balas menos, o sea un dieciseis por ciento menos, que en noviembre de 1916. Esto se debe principalmente a la reducción del horario de trabajo, de cincuenta y cuatro a cuarenta y ocho horas útiles. Puede añadirse que en 1919 se concedieron en esa industria dos aumentos de salarios: uno en junio, del dieciseis por ciento y otro en diciembre, del doce y medio por ciento, aparte de la disminución del horario a cuarenta y ocho horas con el mismo salario que el de cincuenta y cuatro, disminución acordada a principios del año.

LO QUE CONSUME EL RICO

Las telas de algodón son artículo de uso común. La proporción que los ricos consumen de este artículo resulta insignificante; mientras que los obreros del mundo, obreros de la msma clase que los que trabajan en las fábricas de artículos de algodon son los grandes consumidores de esa mercadería.

La reducción de la productividad puede considerarse más seria que el incremento del costo ocasionado por el alza de salarios, porque no hay suficientes existencias para hacer frente a la demanda y como resultado sobreviene una competencia que eleva los prcios, ponendo al artículo fuera del alcance de las clases pobres. Las clases menos pudientes, sufren, pues, las consecuencias. Como medida de alivio en favor de los trabajadores del mundo, las fábricas de artículos de algodón debieran trabajar cuando menos tanto como trabajaban antes de la guerra.

La huelga que se declaró en la industria del acero redujo el abastecimiento de un material requerido en la fabricación de maquinaria y equipo industriales de toda clase; y la huelga que paralizó las minas carboníferas fué un golpe duro para la industria, no solo en los Estados Unidos, sino también en Europa. Millares de fábricas cuyos productos se necesitan para satisfacer las necesidades de la población y restaurar la industria en Europa, se vieron obligadas a cerrar sus puertas por falta de combustible.

Juzgamos inoficioso referirnos a otras huelgas y disputas para comprobar que la industria sufrió graves tropiezos y la producción considerable merma durante el año crítico que acaba de extinguirse.

No es difícil comprender que si prevaleciera el deseo de alcanzar la mayor producción posible, aumentaría considerablemente el abastecimiento de los artículos necesarios para satisfacer las necesidades humanas.

La indiferencia que los obreros muestran respecto a la productividad tiene su origen en el espíritu de oposición de los trabajadores hacia los patrones, espíritu que establece confusión en las relaciones de unos obreros con otros.

Los obreros se encuentran tan ofuscados como millares de personas mal informadas que simpatizan con ellos y hablan y escriben en favor de los trabajadores. Según se colige por las censuras dirigidas contra las utilidades de los patrones y la explotación de los obreros, los críticos parten de la suposición de que los patrones obtienen primero sus ganancias del público y luego las emplean en su provecho exclusivo.

Olvídase que, por regla general, las ganancias extraordinarias se obtienen efectuando en la producción economías que reducen el costo de las mercaderías o los servicios prestados al público, y que en gran parte las utilidades transfórmanse en capitales necesarios para la expansión y perfeccionamiento de la industria.

INDEPENDENCIA DEL CAPITAL, EL TRABAJO Y LA PRODUCCION

El capital es un factor indispensable para el progreso social; y la propiedad puede considerarse detalle de escasa importancia relativamente, salvo cuando afcta el empleo eficaz del capital.

Cuando el propietario ahorra e invierte, no consume para provecho propio. El propietario no puede usar sus capitales con beneficio propio solamente, sino con beneficio del público. El capitalista no puede invertir siquiera, sin dar trabajo a obreros; de manera que una acumulación excepcionalmente rápida de capitales determina una demanda excepcionlmente grande de brazos, lo cual da lugar a un alza de salarios.

En otros términos, existe relación normal e inevitable entre el aumento de capitales, la demanda creciente de brazos y el incremento de productos en el mercado

Al consumirse, las mercaderías se distribuyen entre los mismos obreros de cuyas manos han salido Ellos mismos las compran, y a menos que la distribución se realice en tal forma, no hay utilidades en la industria ni empleo para nueva provisión de capitales La industria se encontrará paralizada si el poder adquisitivo de la granmasa del público no aumentase con la misma celeridad con que se acrecienta la producción. Toda empresa industrial terminaría en el estancamiento y no habría industria beneficiosa.

Así puede reponderse a quienes temen que el capital reduzca los salarios y prive a los obreros de las comodidades de la vida material. Un patrón querrá acaso reducir los salarios de sus obreros, pero no disminuir el poder adquisitivo del público. Ello equivaldría a querer destruir su negocio y capital propios. No es posible concebirlo.

La verdad es que capitales nuevos en el mercado compiten inevitablemente con los capitales ue se hallan al servicio del público. Los nuevos capitales llevan a cabo una obra constante de exterminio de capitales antiguos. Estos últimos pueden definirse como los medios anticuados de producción, y deben eliminarse. El público consumidor esulta beneficiado por el empleo de los medios más modernos de producción

Durante la guerra, cuando la demanda de hierro llegó a exceder la capacidad de todos los hornos, los jrecios sufrieron los bastante para poner en uso jprovisorio hornos abandonados: pero la decaer la demanda o aumentar la producción mediante el empleo de hornos nuevos, los viejos tendrán que abandonarse nuevamente a causa de la declinación de los precios

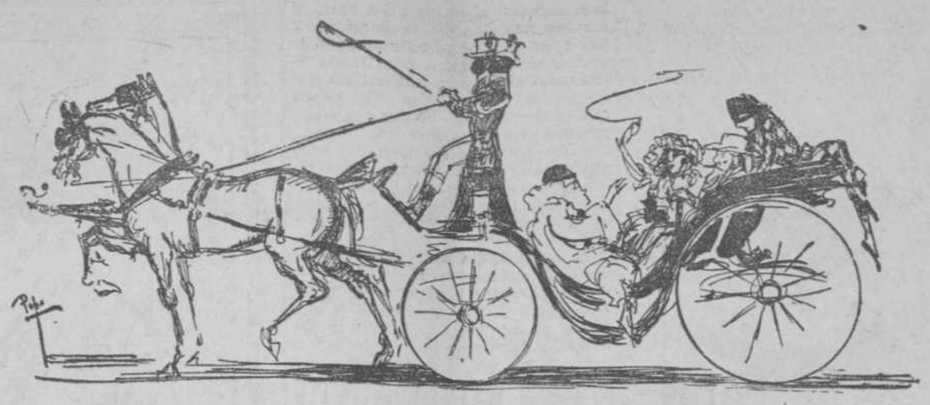

¿Usted va, señora?

Seguramente.

Usted siempre ha asistido, como si fuera una tradición en su vida.

Desde niña, cuando su buen padre, aquel noble prócer de la barba florida y el continente gallardo, la llevaba a usted en unión de sus primitas—hoy, como usted, distinguidas damas de la sociedad habanera—nunca ha dejado usted de concurrir al primer paseo del Carnaval.

Consideramos, pues, deber nuestro participarle la llegada de una espléndida remesa de sombreros de entretiempo.

Sombreros de tul, de tafetán, de **satin.**

Formas nuevas.

Las que traen los últimos figurines de París.

A usted, siempre **chic,** y a sus amigas, pagadas de sus mismos refinamientos, les conviene visitar nuestro Departamento de Sombreros, a cargo de Mlles. Sarah et Reine.

All están los modelos del día.

El Encanto Habana

C1579 1d.-13 1t.-13

Ropa Blanca de Paris

Es la Especialidad de esta Casa.

ROPA interior para damas, de exquisita confección, del mejor corte, con adornos delicados, de los más famosos talleres parisienses, con los últimos detalles impuestos por la moda.

Camisones de algodón, desde	$	2.25
Camisones de hilo. .	"	" 4.50
Camisas de noche, algodón.	"	" 4.75
Camisas de noche, de hilo.	"	" 7.85
Camisas de noche, de seda.	"	"12.00
Pantalones de algodón.	"	" 3.00
Cubre-corsets de algodón..	"	" 1.00
Juegos interiores de hilo (4 piezas). .		19.00
Fajas interiores. .	"	" 2.25

Lo mismo las piezas de precio módico, que las de mucho costo, todas son de confección esmerada, con telas y encajes de la mejor calidad, adornadas con mucho gusto.

Maison de Blanc

Obispo 99. Tel. A. 3235. ANUNCIO VASIA

MANIFIESTOS

MANIFIESTO 1,605.—Vapor americano ZACAPATA, capitán Barratt, procedente de Cristóbal y escala, consignado a W. M. Daniels.

Con carga en tránsito.

MANIFIESTO 1,606.—Vapor español ALFONSO XIII, capitán Corbet, procedente de Bilbao y escala, consignado a M. Otaduy.

DE BILBAO

VIVERES:

M. Altimez (Santiago de Cuba): 35 cajas tomates.

J. M. A. (Cienfuegos: 11 id frutas.

S. Vendell (Palma Sorinao): 50 id tomates.

A. Barrios B.: 10 barrica vino.

Riveira y Co: 10 id id.

Herreros y Valle (Cienfuegos): 10 id id.

A. Revesado y Co: 30 id id, 4 bocoyes aguardiente.

G. Jarazuelos y So: 25 cajas vino.

Librero y Soto: 100 id id.

N. Pardo y Co: 100 id id.

N. Alvaré y Co: 40 barriles id.

M. Muñoz:: 45 id, 15 barrics, 1,707 cajas id.

Alonso y Co: 500 id id.

Pedregal y Robledo (Cienfuegos): 50 barriles vino.

J. Janeiro (") : 50 id id.

Alvarez y Diaz: 25 id id.

Vizoso y Torres (Cienfuegos): 6 cuartos id, 2 cajas vegetales.

J. R. de la Cuesta: 125 cajas sardinas, 80 id atún, 28 id calamares, 40 id angulas, 14 id anchoa.

J. Rodríguez y Co: 2 bocoyes aguardiente.

Lozano Vega y Co: 45 cajas vegetales.

Gárriga y Co (Cárdenas): 175 id id.

Cruz y Salaya: 75 id id, 1 Old frutas.

J. M. Bérriz e hijos: 5 id mostaza, 260 id vegetal.

Valdés y Co (Caibarién): 78 bultos vino.

González y López: 15 cuartos id.

Hormaza y Co: 50 id, 25 barrica id.

S. Echevarría y Co (Cárdenas): 102 cuartos id.

Sánchez y Solana: 50 id, 50 barrica id.

Blanch y García: 30 id, 75 cuartos id.

A. Sotelo: 25 barrics id.

Industrial Licorera: 20 id, 20 barriles id.

Méndez y del Río: 10 bocoyes, 25 barrica id.

Abete y Zabala (Matanzas): 60 bultos idem.

Orts Pereira y Co: 25 barriles id.

Cardona y Co (Cienfuegos): 15 id id.

Rey y Co: 5 cajas, 100 cuartos id.

N. Merino: 50 barriles id.

MISCELANEAS:

F. P. C.: 1 caja accesorios eléctricos.

A. Revesado y Co: 9 id redes, 10 id cápsulas.

C. F. M .: 1 id cromos.

Costa González y Co: 2 0cajas papel.

Araluce y Co: 50 id id.

Riveira y Co: 10 id cápsulas.

Ferres y Coll: 6 cajas tejidos.

González y Maribona y Co: 1 fardo id.

N. Casanovas: 2 id palos,1 3 cajas cepillos.

J. Llobio: 2 id id.

D. Armada: 2 id id, 1 fardo palos.

M. G. Quirós: 1 caja grabados.

DE SANTANDER

VIVERES:

González Tejeiro y Co: 16 cuartos, 10 cajas, 1 bota vino.

Provecdora Cubana: 16 cajas mantequilla.

González y Suárez: 1,000 id sidra.

J. Calle y Co: 100 cajas calamar, 218 id, 100 tabal sardinas.

T. Ezquerro: 2 cajas conservas.

F. Ezquerro: 1 id frutas.

Sierra y Diez (Cienfuegos): 60 barriles vino.

A. Montaña y Co: 500 barriles cerveza, 1 caja anuncios.

Obregón y Gómez (Matanzas): 2 cajas mantequilla, 53 bultos vino.

González Echevarría y Co: 10 cajas quesos.

C. Calzada: 1 id bacalao, 55 id pescado.

B. Luarca y Co: 46 cajas, 41 barriles vino.

R. Cabal: 180 cuartos id.

B. Lanzagorta y Co: 4 bordalesas id.

E. Noin: 1 caja pescado.

Otero y Co: 40 tabal sardinas, 100 cajas pescado.

F. Tey Y.: 800 id id, 20 id sardinas.

Gómez Hno: 10 cestos quesos.

González y Suárez: 80 cajas chorizos, 128 id morcillas, 130 id mantequilla.

J. Calle y Co: 29 id id, 1 id pescado, 1,400 id sidra.

MISCELANEAS:

Ferrer y Puig: 1 caja postales.

C. A. Quirós: (Ciego de Avila): 13 cajas lámparas.

Otaolarruchi y Co: 4 id id.

J. Blanco Herrera: 1 id flores.

R. Pelayo: 2 cajas aguas mineral.

Obispo de Camagüey: 1 caja ornamentos.

M. Zárraga: 1 caja cortinas, 1 id alfombras.

C. Diego: 4 cajas quincalla.

Hierro González y Co: 6 id id.

D. A. Nieto: 1 caja ropa.

R. Sampero: 1 id id.

González García y Co: 1 id id.

A. Ferrer: 1 caja efectos de loza.

Fray Valentín: 1 ll libros.

DE GIJON

VIVERES:

Marcelino García 85 sacos castañas, 100 cajas pescado.

R.: 1 barril sidra, 1 caja muebles.

Fernández Trapaga y Co: 44 cajas pescado.

Sánchez y Solana: 400 id sidra.

Santamaría y Co: 57 cajas mantequilla.

Pedregal y Robledo (Cienfuegos): 30 id pescado.

J. Oller G.: 70 id id.

Bustillo San Miguel y Co: 45 id morcillas.

Romagosa y Co: 4 id id.

MISCELANEAS:

Menéndez Rodríguez y Co: 5 cajas perfumería, 1 id prendas.

Gutiérrez Hno: 9 bultos efectos de mimbre.

R. Blanco: 1 bulto, no dice contenido.

M. Otaduy: 2 cajas id id.

DE LA CORUÑA

VIVERES:

A. Montaña y Co: 1 caja azafrán.

G. Aleya: 1 id id.

Llobera y Co: 1 id id.

Bonet y Co: 2 id id.

Marcelino García: 200 tabales sardinas.

J. Fernández y Co: 2 barriles, 50 cajas vino.

Coria y González: 13 cajas calamar, 8 id sardinas.

L. Rubio y Co: 100 id pescado, 20 id calamar.

Gutiérrez y Mier: 48 cajas quesos, 4 id alpargatas.

B. G. Torres: 2 bocoyes aguardiente.

L. Pebra: 2 cajas id.

J. Rodríguez: 15 id, 1 bocoy vino.

MISCELANEAS:

H. García: 2 cajas estuches.

Hijos de R. Argüelles :1 id muñecas.

Echevarría y Co: 1 caja encajes.

Suárez y Pérez: 1 id id.

R. Toba R.: 1 id id.

A. Fernández (Santiago de Cuba): 2 idem idem.

Muñiz y Co: 1 id id.

Sells Entrialgo y Co: 1 id id.

Cobo Basoa y Co: 1 id id.

Arredondo Pérez y Co: 1 id id.

Amado Paz y Co: 2 id id.

F. B.: 1 id aguas mineral.

C. de la Torre: 1 id encajes.

Solifio Suárez y Co: 2 id id.

González García y Co: 1 id id.

MANIFIESTO 1,607.—Remolcador americano BARTOLOMÉ, capitán Rayner, procedente del Mariel, consignado a C. T. Delmas.

En lastre.

MANIFIESTO 1,608.—Vapor americano HARRI FURNAM, capitán Carlson, procedente de Tampico, consignado a L. F. de Cárdenas.

Sinclair Cuban Oil: 866,000 galones de petróleo.

MANIFIESTO 1,609.—Vapor cubano OLIVANT, capitán Woodlan, procedente de New Orleans, consignado a W. R. Daniels.

VIVERES:

Harriz Hno y Ca.: 209 bultos provisiones.

Swift y Co: 350 cajas manteca.

González y Suárez: 10 0sacos café.

S. P. C.: 182 id id.

V. C.: 213 id id.

A. P. H.: 350 id id.

F. y Ca.: 500 id arroz.

R. L.: 1,004 sacos arroz.

Fernández Trapaga y Ca: 10 cajas puerco.

G. G. y Ca.: 122 atados macarrón.

Fritot y Bacarisse: 20 tercerolas manteca.

R. F. C.: 333 sacos garbanzos.

(250): 500 id avena.

S. S. Fredlein: 10 cajas, 35 atados tabaco.

J. A. Hno: 100 sacos harina.

S. C. L. P.: 100 id id.

Mestre y Machado: 650 id id.

M. Pemberton y Co: 500 cajas carne.

J. Benítez y Ca.: 300 sacos harina.

N. M. 500 id afrecho.

R. Suárez y Ca.: 5 tercerolas de jamón.

Fernández García y Ca: 5 id id.

Yen:S : 5 id id.

C. A.: 9 id id.

B. Fernández y Cía: 5 sacos afrecho.

A. F. H.: 7 tercerolas jamón.

Lirio Blanco: 300 sacos harina.

Zabaleta y Ca: 5 tercerolas jamón.

Isla Gutiérrez y Ca: 6 id id.

Piñán y Ca: 300 sacos harina.

H. Astorqui y Ca: 6 tercerolas jamón.

Llamas y Ruiz: 5 id id.

Ramos Larrea y Ca: 6 id id.

Barceló Camps y Ca: 4 cajas carne.

B. F. Bowman: 100 cajas aceite.

Suárez y López: 250 sacos harina.

L. C.: 125 id id.

J. M. Ruiz y Ca: 100 cajas tomate.

González y Cossio: 100 id id.

P. M. Costas: 200 id id.

A.: 25 cajas carne.

Flag: 332 cajas bacalao.

F. T.: 250 sacos harina.

L. C.: 125 id id.

P.: 5 tercerolas jamón.

F. Pita e Hijos: 6 id id.

Estevanez y Ca: 5 id id.

M. Nazabal: 5 id id.

Carbonell y Dalmau: 5 id id.

Khidive: 300 sacos harina.

J. Raices: 200 sacos harina.

Blanch y García: 5 tercerolas jamón.

(PASA A LA PLANA 5)

CANCIONERO POPULAR

65

Sólo Ros y Novoa fabrican muebles dignos de un emperador, muebles bellos, de lujo, elegantes, que de todos llaman la atención. Afirmando verdad tan rotunda, apagada un instante mi voz, en el cielo otra voz, repetía: Sólo Ros, sólo Ros, sólo Ros... y Novoa. (Galiano 94).

C.

Galiano Núm. 94. Ros y Novoa

Vigorice y embellezca su cuello y su busto

Haga desaparecer su doble barba. No tenga vellos superfluos

Quítese las manchas que afean su rostro, su cuello y sus brazos.

Combata las líneas de su frente, y las arrugas producidas por cansancio, enfermedad o agotamiento de sus músculos faciales.

Dé vida, expresión y brillo a sus ojos. Le ofrecemos un procedimiento científico para cada caso. Use nuestra crema para narices brillosas.

"SECRETOS DE BELLEZA DE MISS. ARDEN, DE PARIS Y NEW YORK"

Teléfono A-8783. Apartado de Correos 1915. Habana.

C1549 2t.-11 1d.-12

DINERO

Desde el UNO por CIENTO de interés, lo presta esta Casa con garantía de joyas.

"LA SEGUNDA MINA"

Casa de Préstamos

BERNAZA, 6, al lado de la Botica. Teléfono A-6363.

Chales de Seda

En el último vapor francés llegado a este puerto hemos recibido un gran surtido de chales de los colores más nuevos, en estampados, bordados y lisos, y también velos de chantilly para la cabeza.

La Zarzuela

NEPTUNO Y CAMPANARIO

Sombreros de Luto

AGUACATE, No. 58

A. ESTRUGO Y HNA.

c 1159 alt 4t 6

HABANERAS

Anoche en Fausto

Linda cinta.
La estrenada anoche en Fausto.
Tiene por título **La Holandesita** y en su desenvolvimiento, en medio de pasajes intensamente dramáticos, surge encatnadora la figura de Mary Pickford.
La notable actriz, creadora de los más bellos papeles de jeunes filles, interpreta en la película el personaje culminante.
La tanda en que dió la proyección de **La Holandesita** era la de las nueve y media.
Tanda de gala
La favorita de los jueves.
En la terraza, radiante de animación, descollaba un grupo numeroso de señoras jóvenes y bellas compuesto, entre otras muchas, por Carmen Foujol de Martínez, Lilia Justiniani de Jiménez Rojo, Conchita Adot de Núñez, Nena Rodríguez de Santeiro, Nena Figueroa de Gutiérrez, Josefina Ebra de López Oña, Conchita Fernán Mederos de Plá y Nena Kohly de Godoy.
Aurora Blasco de Márquez, la interesante dama, esposa del Cónsul de España en la Habana.
Josefina Embil de Kohly, Rita Casas de Fernández Marcané Angeles Mesa de Hernández, Carmelina Blanco de Pruna Latté, Carolina López de García Capote, Kattie Betancourt de Martínez y Adelina Blanco de Llambías.
María Pagliery de Salazar, Flora Ruiz de Kohly y Conchita Jardín de Jiménez.
María Romero de Vieites Georgina Serpa de Arnoldson. Mercedes Marty de Baguer, Matilde Chaumont de Lavielle, Eulalia Huguet de Mújica, Matilde Gómez de Arango...
Y Mrs. Merchant.
Entre las señoritas, Caridad Fernández Marcané, Angelina Porteia y Yuyú Martínez en primer término.
Evelia y Nina Martínez, Estela Morales, Dulce María Desvernine, Esther y Celia Fernández de Velasco, Nena Verdaguer, Clotilde Briñas, Lia y Ernestina Blanco, María del Valle y Amalia Freixas.
Diana y Nena Adams.
Nena Gener.
Ernestina Díaz Piedra, Alicia, Esther y Caridad Basterrechea, Florinda Alvarez, Nena Pulido, Micaela Martínez, Celia y María Amalia Campa, Lolita Méndez, Alicia Onetti, Rosa Hernández Mesa e Isabelita López Silvero.
Y la adorable Lillian Vieites.
En el cartel de Fausto aparece hoy de nuevo **La Holandesita** en la tanda de la tarde y en la final de la noche.
Es preciosa la cinta.

Del Día

El Salón de 1920.
Decidida ya su inauguración.
Será el viernes de la semana próxima, en la casa de la Asociación de Pintores y Escultores, encargándose del discurso de apertura el ilustre doctor Antonio S. de Bustamante.
Acto solemne, señalado para las nueve de la noche, que presidirá el Primer Magistrado de la República.
Hechas están las invitaciones.

* * *

Conferencias musicales.
En la Universidad Nacional.
Toca mañana a la tercera de la serie dedicada al maestro Laureano Fuentes, padre de otro maestro, su homónomo, tan querido en esta sociedad.
Disertará el doctor Tomás.

* * *

Bodas de Marzo.
Puedo ya anunciar la primera.
Es la de la señorita Sofía Arenal, tan bella y tan graciosa, y el distinguido joven Silvio de Cárdenas y Echarte.
Se ceelbrará en el Angel.

Honras.
Celébranse mañana.
Dispuestas han sido para las nueve de la mañana, en la Iglesia del Vedado, a la memoria de la que en vida fué la virtuosa señora Valentina Bustillo de Aixalá.
Acto de piedad y de recuerdo.

* * *

Recibo.
Una rectificación a tiempo.
La señora Amelia Hierro de González, no recibe hoy ni recibirá hasta que lo disponga el mes próximo.
Ya diré en qué días.

Enrique FONTANILLS.

MUEBLES DORADOS

—Para salas y gabinetes, ofrecemos una gran variedad en todos los estilos.
Si desea que su hogar esté embellecido con verdadero gusto, háganos una visita y le mostraremos los últimos modelos.

LA CASA QUINTANA
Galiano 74-76 Tel. A-4264.

GRAN PROBLEMA: encontrar buen café.
UNICA SOLUCION: pedirlo a

"La Flor de Tibes", Bolívar 37. Teléf. A-3820.

REVOLTIJO

PENSAMIENTOS. En la revista "Ahora", que tan ricamente edita el Banco Internacional para contribuir a la cultura del pueblo, y de especial manera, a los que llenan su gran Caja de Ahorros, encuentro estos pensamientos de Benavente: Cuando decimos: ¡Qué antipático es Fulano!, casi siempre sería más acertado decir: ¡Qué antipáticos le somos!— Odiamos siempre al que tiene nuestros mismos defectos, porque nos parece que los desacredita— Podéis dar al pueblo toda clase de libertades: él se encargará de perderlas— Más se admira a los clásicos por muertos que por clásicos— Para decir algo interesante no hay que pararse a pensar si todo lo que decimos será interesante, ni nuevo, ni siquiera sincero.
Estas últimas palabras de Benavente las suscribo yo aquí.

¿Puede darse cosa más interesante para una dama que hablaría de flores, de bibelots, de joyas de telas y adornos, de dulces y de bombones? Pues eso es precisamente lo que hago yo en esta sección, al decir casi a diario que no hay en Cuba flores tan bellas como las de langwith, 66 de obispo; ni bibelots y lámparas como los de la vajilla, galiano esquina a zanja; ni joyas más baratas que las de carballal hermanos, san rafael 136; ni telas y adornos para el Carnaval que igualen a las telas y adornos de las ninfas, neptuno 59, ni, en fin, bombones y dulces finos de las mejores marcas extranjeras, como los que el moderno cubano vende en obispo 51. Todo esto no me negarán ustedes que es nuevo e interesante de suyo. Por eso lo publico.

CURIOSIDADES. Hablemos de curiosidades. Benedicto Balduino, uno de los hombres más sabios del siglo XVI fué zapatero como su padre. Escribió un libro curioso sobre el calzado de los antiguos, y en sus investigaciones se remontó hasta Adan y Eva, probando que desde entonces viene usándose el calzado. El calzado Ussía que hoy tanto aprecian las damas, parece que "Se da un aire" al que Eva usaba en el Paraíso para los días de fiesta. Y a propósito de nuestros primeros padres ¿creerán ustedes que Adán, con todo lo adán que era, no se ponía un traje si no tenía el cachet que tienen los de la Nueva Granja, Ricla 14½? ¿Ni dormía sobre el lecho de flores sin vestir la payama de seda, una payama como las que en Obispo 108 exhibe el Champión Moya? ¿Ni iba a las carreras sin llevarse unos buenos prismáticos, aunque no tan buenos como los que en O'Reilly 110 vende Luis Walther? Pues así lo dice un historiador de la época, nacido en Casa Blanca. Y otra vuelta al manubrio.

CARNAVAL. Llegan los carnavales. Los que auguraban que iban a desaparecer como la forma poética, se han equivocado. Y no lo digo por el disfraz moral y aun físico que usamos todos constantemente, sino por el genuino de Momo, que estriba en superar a los bratos, dándoles quince y raya. Pero no filosofemos. Limitémonos a recomendar los ricos vinos de jerez de la Flor de Cuba, O'Reilly 86, y el sano y nutritivo pan de La Ceiba, de La Ceiba de Monte S La de Monte y Aguila, que es La Ceiba de los sombreros de moda, no se reabrirá hasta Marzo. Entonces aparecerá con todas las proporciones y todo el lujo de una gran casa comercial, de la mejor casa del ramo de la Habana.
¡Bien por los Quesada Hermanos!

ZAUS.

Academia de Ciencias.

A las ocho y treinta de la noche de hoy viernes 13, celebrará esta Academia sesión ordinaria, con arreglo a la siguiente orden del día:

Sesión Ordinaria

1o.—"Cooperación de la American Chemical Society, en el desenvolvimiento de la Potencia Militar e Industrial de los Estados Unidos", por el doctor Gastón Alonso Cuadrado.
2o.—Lo que conviene tener presente con los ciegos de nacimiento que recobran la vista, por el doctor Juan Santos Fernández.

Sesión de Gobierno

1o.—Tasación de honorarios en causas por accidentes del trabajo, por el doctor Raimundo de Castro.
2o.—Tasación de honorarios periciales, por el doctor Jorge Le-Roy.
3o.—Informe sobre propuesta del doctor Emilio R. Coni, por los doctores Juan Santos Fernández y J. Le-Roy.

Roosevelt Memorial Association.

LA COLECTA

El Comité Central en la reunión celebrada en el día de ayer acordó publicar que la colecta que realiza en la República de Cuba, es únicamente para secundar la labor que realiza la "Roosevelt Memorial Association" que preside el coronel Trompson y en el que figura el general Wood y que no tiene el propósito de realizar nada que no sea lo acordado por esa Institución a la cual pertenece el Comité de Cuba.

NI BOXEO, NI TOROS

El Comité Central, declara para poner punto final a toda campaña, que no habrá matchs de Boxeo, ni Corrida de toros.

CARRERAS DE CABALLOS

Se ha empezado a organizar las carreras de caballos que con el concurso del Ejército y Escuadrilla de Aviación se celebrarán en el Hipódromo por el team "Georgina Giquel de Silva."

A LOS DONANTES

Relación de contribuyentes que no han enviado sus respectivos domicilios y que se les ruega por la Tesorería del Comité Central de la Asociación pasen a recogerlos a la Contaduría de la H. E. R. C., sita en Monte número UNO:

Busto Hermanos $25.00; Ramón Fraga 10.00; Francisco Peñalver 10; Francisco Cagigas 10.00; Antonio Alfonso 10.00; A. E Kelly 10.00; Antonio Antón 10.00; Isidro Merredi 5.00; Nicolás Puig 5.00; Alfredo de la Fertë 5.00; Dr. Rufino Pérez Landa 5.00; Jesús Sardiñas 5.00; Domingo Díaz 5.00; Sin nombre 5.00; B. Oyárzun 5.00; Leandro Baliño 5.00 J. M. Machado 5.00; Francisco Pego Pita 5.00; Carolina G. de Delgado 5.00; Camoura y Co. 5.00; Regino López 5.00; Echea Rirón 5.00.
José Carlos Díaz 5.00; Jacinto Estanl 5.00; Andrea viuda de Piedra 5.00; Antonio Moreno 5.0; Sin nombre 5.00; A. Dalmau 5.00; Rosario de la Peña 5.00; M. F. Mc Gobern 3; Francisco Merlín 3.00; Isabel C. Hatton y J. Blarke 2.00; Martínez y Martínez 2.00; Manuel Céspedes 2.00; Eustaquio Gutiérrez 2.00; Juan B. Landeta 2.00; Manuel Fuentes 2.00; Line F. Crespo 2.00; Hilario C. Brito 2.00; Francisco Carrillo 2.00; José Espinarri 2.00; Sandalio Denna 2.00; La Hispano Cubana 2.00:; Margarita Carrillo Angulo 2.00; Benito Cheda 2.00.
Cristóbal de la Guardia 1.00; Pedro H. Cardona 1.00; Briani 1.00; Ramón Gaurda 1.00; Carlos López Mayol 1.00; Manuel Cendoya 1.00; Manuel Cendoya 1.00; José Lens 1.00; Ricardo Diago 1.00; Sin nombre 1.00; José Montanana 1.00; José M. Amor 1.00; Luis P. Pimentel 1.00; Eloísa Casagui viuda de Maya 1.00; C. Fraga 1.00; doctor Enrique Espino 1.00; Antonio Acosta 1.00; Dolores Bueno 1.00; Marcos Díaz 1.00; Sin nombre 1.00; María Durege 1.00; Félix Miner Guerra 1.00; Juan J. Villasuso 1.00; Esteban Villaluso 1.00; Juan Villaluso 1.00; Eugenio Tuñaes 1.00; Micaela Hernández 1.00; José Lage 1.00; A. Bin 0.50.

EL BANCO ESPAÑOL EN PRIMER LUGAR

El check por mayor cantidad que ha recibido la "Roosevelt Memorial Association hasta el presente," ha sido el del Banco Español de Cuba: $3,000.

LOS FERRETEROS BATEN EL RECORD

Hasta ahora el Giro de Ferreterías es el que marcha a la cabeza llevando colectado más de dos mil pesos.
Esa Delegación triunfadora la preside el señor Aspuru.

LA MANATI SUGAR CO.

Tan importante entidad ha contribuído con $500.00.

OFERTA ESPECIAL DE SEDAS

Para Carnaval

Crepé seda, doble ancho, en todos colores. . . .a $ 0.85
Brochado seda, doble ancho, en todos colores. . .a $ 1.25
Sedas floreadas, doble ancho, todos colores. . . .a $ 1.35
Bengalina de Seda, doble ancho, todos colores. .a $ 1.65
Moaré Seda y otomano de ovalos, doble ancho. .a $ 1.75
Crepé georgette de seda superior, doble ancho, todos colores. . . . . .a $ 2.45
Crepé de china, doble ancho. . . . . .a $ 2.85
Charmeusse de seda, doble ancho, en todos colores a $3.25

FIN DE SIGLO

S. RAFAEL Y R. M. DE LABRA

De Gobernación

En la Secretaría de Gobernación se recibieron hoy distintos telegramas por los cuales informan los Alcaldes y Supervisores de las siguientes ocurrencias:

Los asaltantes de un mensajero

En San Nicolás fué detenido ayer Ramón M. Herrera, por ser uno de los autores del asalto al señor Félix Pérez, Mensajero del Central Gómez Mena. Se le ocuparon antifaces. El otro asaltante del mismo mensajero se nombra Jacinto Quincesa y no ha sido detenido aún.

Queja del Sr. López Rodríguez

El señor José López Rodribuez, participa desde su ingenio "España" al Secretario de Gobernación, que en aquella zona se suceden con gran frecuencia los incendios de cañaverales, y pide la adopción de medidas para evitar el mal, porque todos los días tiene caa quemada y le resulta imposible molerna toda. El Subsecretario del Departamento ha solicitado informes del Supervisor del término.

Se juega en Sagua

En Sagua la Grande falleció ayer repentinamente Wenceslao Paraja. En l mismo término—según comunica el Alcalde—existen varios centros de juego.

Hurto

Al vecino de Cifuentes Eliseo Bocanegra, le hurtaron ayer en aquella localidad un rvolver Smith y cuatro pesos plata.

Muerto en el trabajo

En Playa Victoria—Yaguajay —resultó muerto al ser cogido entre dos carros de azúcar, José Antonio Vera Quiñones.

Suicidio

José M. Fernández se cuicidó de dos disparos de revólver en Yaguajay. Este mismo individuo produjo lesiones leves con otro disparo a Francisco Rosa Lazo.

Tren detenido

De Ciego de Avila comunican que en aquella localidad fué detenido el tren especial por una máquina que se halla caída a la entrada del pueblo.

Rebajaron los precios en el centra

Los establecimientos todos del central Ella, inclusive los hoteles han rebajado los precios y los obreros que habían protestado trabajan ahora satisfechos con dicho proceder.

Comerciantes condenados

En Mayarí han sido condenados por venta abusiva del pan, los comerciantes.

Por vender cara el agua

Silvestre González Zapideo, vecino de Mayarí ha sido condenado a cuatro meses de prisión por vender el garrafón de agua a 30 centavos. Dicho señor en dueño de un hotel en aquella localidad.

Otro muerto en el trabajo

En Puerto Padre fué muerto ayer en un acidente ferroviario, el súbdito español Antonio Leiva.

El DIARIO DE LA MARINA lo encuentra Ud. en todas las poblaciones de la República. — — — —

E. P. D.

LA SEÑORITA

Manuela López Campos

HA FALLECIDO

Y dispuesto su entierro para mañana, día 14, a las 8 a. m., los que suscriben: sus padres, hermanos, hermanos políticos, tíos, tíos políticos, primos, sobrinos, y demás parientes y amigos; ruegan se dignen acompañar el cadáver, desde la casa mortuoria: San José número 2 A, al Cementerio de Colón, favor que agradecerán eternamente.

Habana, 13 de Febrero de 1920.

JOSE LOPEZ SOTO; MANUELA CAMPOS DE LOPEZ; RICARDO, CONCEPCION Y JOSE LOPEZ CAMPOS; SALVADOR HEREDIA VARGAS MACHUCKA; SALVADOR Y CONCEPCION HEREDIA LOPEZ; JOSE GRANDOLA Y FAMILIA; LCDO. SANTIAGO RODRIGUEZ ILLESA Y FAMILIA; MANUEL CABRERA Y FAMILIA; BALDOMERO SUAREZ Y FAMILIA.

(NO SE REPARTEN ESQUELAS.

5264 1°

NOTICIAS DEL PUERTO

Siguen las nuevas órdenes en la Aduana.—Los pasajeros que llegaron.

SIGUEN LAS ORDENES

La Aduana sigue expidiendo órdenes para hacer la felicidad de los Capitanes de barcos y de sus consignatarios.
A la orden de que se certifique por un aduanero la descarga total de los buques que estén trabajando de noche, ha seguido otra del examen de todos los embarques de azúcares que se hagan por los ferries de Key West.
Ya se calculará el trabajo que representa abrir en el momento del embarque el wagon cargado hasta el techo de sacos de azúcar y contarlos todos para ver si están correctos los conocimients de embarque.

EL GOVERNOR COBB

En el Governor Cobb ha llegado de Key West los señores Alberto S. Ortieno y señora, Miguel T. González, Raoul Blanco, Angela Martínez, Ernesto Tomabell y familia, Eugenio Torres, Gerardo S. Blanco y otros.
En este vapor llegó también el joven Gerardo S. Blanco, de 18 años de edad y vecino del Vedado Calle L, número 119.
Este joven fué detenido por el Departamento de Inmigración por que habiendo declarado ser nativo de Cuba, no quería hablar el castellano pretextando que no lo sabía.
El joven Blanco al ver que lo iban a mandar a riscornia, determinó hablar castellano muy correctamente.

LA BURKELAND

Conduciendo un cargamento de sal llegó el bergantil americano "Burkeland" que procede de Mayagüez.

EL FERRY

El ferry Henry M. Flagler, llegó de Key West con carga general.

LOS QUE EMBARCAN

En el vapor americano Governor Cobb, embarcaron los señores Eduardo L. Long y señora, Naphan Brillo y señora, Alfredo Ernaville, John Mc. Graw, Rafael Peña, Máximo Saaria.
Señoras Amelia Castañer de Coronado y su hija Amelia M. Coronado, Pedro Baragon, Pedro Duarte, D. Boulanger, Alberto R. Arellano, Augusto Pedro, José Johnson y otros.

NO HUBO SABOTAJE

La comisión de obreros de bahía que estaba reunida hoy a las 11 con el Capitán del Puerto, para ir a ver al señor Presidente de la República, dice que es incierto que contra la chalana Regla, se haya cometido el sabotaje.
Añaden dichos obreros que la Federación de bahía ha dado órdenes a sus afiliados para que no trabajen mañana sábado después de las 11 de la mañana.

MANIFIESTO...

(VIENE DE LA 4)

H. S. C.: 7 id id.
B. S. C.: 6 id id.
Otero y Ca: 500 sacos afrecho.
Delicia: 56 cajas carne.
González y Sensa: 50 cajas macarrón.
J. Ortega: 300 sacos harina.
Orts Pereira y Ca: 50 cajas aceite.
C. Echevarri y Ca: 50 id id.
F. Esquerro: 50 id id.
(2281): 600 sacos frijol.
F. B. y Ca: 300 id id.
F. G. y Ca: 150 id id.
Tauler Sánchez y Ca: 5 tercerolas jamón.
Cuban Distributing Co: 312 cajas jabón.
F. Esquerro: 100 id id.
M. M.: 300 sacos frijol.
M. y Ca: 50 id id.
B. B. W.: 50 id id.
J. R.: 200 sacos harina.
González Govián y Ca: 250 id maíz.
Santamaría y Ca: 1.00 old harina.
Havana: 300 id avena.
Salim A. y Ca: 500 id avena.
C. Rodríguez y Ca: 60 tercerolas manteca.
S. S. y Ca: 24 cajas carne.
Afrecho Superior: 500 sacos harina.
Sánchez Solana y Ca: 750 id id.
Sánchez Solana y Ca: 750 id id.
L. Benito y Ca (Nuevitas): 50 cajas manteca, 10 id carne.
B. Cuesta y Ca: 1 id id.
Q. Hung K (N. Gerona): 57 bultos provisiones.
B. L. Hill: 56 id id.
N. M. (Matanzas): 600 sacos frijol.
Artino y Arias (Manzanillo): 100 cajas tomates.
P. V. (Gibara): 4 cajas carne.
T. S. ("): 10 id id.
Regalia y Ca ("): 100 id tomates.
Swift y Co: 200 cajas carne, 475 id, 500 tercerolas manteca, 125 cajas id, 20 id carne para Sagua, 2 cajas extractos, 10 cuñetes salchichas, 210 cajas cerdo.
Fernández Trapaga y Ca: 12 id puerco.
Mestre y Machado: 500 sacos harina.
Santamaría y Ca: 500 id id.
K.: 400 id id.
Estevanez y Ca: 250 id id.
Havana: 300 sacos avena.
A.: 20 cajas carne.
M. Pemberton y Ca: 6,000 id id.
González y Suárez: 143 id fideos, 6 tercerolas jamón, 600 sacos harina, 275 id maíz.
Flag: 105 cajas bacalao.
Barceló Camps y Ca: 50 id maíz.
H. Astorqui y Ca: 600 id frijol.
M. M.: 200 id id.
F. Pita e Hijos: 5 tercerolas jamón.
C. Echevarri y Ca: 6 id id, 500 sacos harina.
Barraqué Maciá y Ca: 2.206 id id.
J. Benítez y Ca: 3,903 id id.
Fernández García y Ca: 253 id id, 202 id maíz.

MANIFIESTO 1,610.—Vapor americano MONTERREY, capitán Campion, procedente de New York, consignado a W. H. Smith.
Con carga en tránsito.

MANIFIESTO 1,611.—Vapor americano MASCOTTE, capitán Harrington, procedente de Tampa y escalas, consignado a R. L. Brannen.
J. Lantarón: 8 cajas pescado.
V. Casaus: 18 id id.
American R. Express: 42 bultos efectos.
Miguel Nadal: 1 caja efectos de escritorio.

MANIFIESTO 16.12 — Vapor danés NORDLYS, capitán Jansen, procedente de Cárdenas, consignado a W. H. Smith.
Con 1,800 sacos azúcar para Marsella.

MANIFIESTO 1,613.—Vapor americano SAN ACINTO, capitán Avery, procedente de New York, y escala, consignado a W. H. Smith.
Con carga en tránsito.

IMPORTACION DE VIVERES
LAKE PICKWAY, de New York y H. M. FLAGLER, de Key West.
Arroz: 3,500 sacos.
Frijol: 2,000 id.
Galletas: 5 cajas.
Mantequilla: 1.478 id.
Manteca: 80 tercios.
Huevos: 400 cajas.
Papas: 200 barriles.
Pescado fresco: 9.072 kilos.
Cebollas: 250 caaja.
Cerveza: 3 barriles.

EXPORTACION
Vapor americano GRECIAN, para Filadelfia, con 200 barriles miel.

MANIFIESTO 1,614.—Vapor americano LAKE PICKAWAY, capitán Rielta, procedente de New York, consignado a W. H. Smith.
VIVERES:
C. Echevarri y Ca: 100 cajas mantequilla.
González y Suárez: 200 id id.

Conservatorio Peyrellade

En este acreditado plantel que con tanto acierto dirige el notable maestro señor Peyrellade, se celebraron los exámenes, por enseñanza libre, de las alumnas del maestro señor Pomar, con el resultado siguiente:

PREPARATORIA DE SOLFEO Y PIANO
Clarivel Vicente y Moya; Carmen Febles.
SEGUNDO AÑO DE PIANO
María Luisa Vera de Ortiz; Carmen Díaz Herminia Pomar.
SEGUNDO AÑO DE SOLFEO
Angela González.
PRIMER AÑO Y PREPARATORIA DE SOLFEO
Caridad Pomar de Cruz.
TERCER AÑO DE PIANO
Isolina Camus.
CUARTO AÑO DE PIANO
Carmen Perez.

Todas alcanzaron la nota de sobresaliente.
Y finalmente la monísima Luquita de Alvaré y Barrena, hija del presidente del DIARIO DE LA MARINA, que se examinó de segundo año de piano, habiendo ejecutado varios estudios de Cramer, Bertini y Stamaty, obteniendo la honrosa nota de Sobresaliente por unanimidad por el competente Tribunal formado por el señor Peyrellade, la acreditada profesora Irene Beltrán viuda de Sánchez y el señor Pomar, a quien lo felicitamos sinceramente así como a todas las alumnas.

R. Suárez Cop: 100 id id.
Lavín Gómez: 200 id id.
Carbonell y Dalmau: 49 id id.
Proveedora Cubana: 200 id id.
Order S. C.: 50 id id.
M. C.: 50 id id.
J. M. Bérriz: 62 id id.
Alonso y Co: 50 id id.
Orts Pereira Co: 50 id id.
Cruz y Salaya: 150 id id.
M. Nazabal: 52 id id.
Sánchez Solana Cop: 25 id id.
Pérez y Fernández: 5 id id.
Francisco Pita: 20 id id.
F. Tey V.: 3 barriles cerveza.
B. F.: 500 sacos arroz.
Francisco Pita: 2,000 id id.
S. S.: 768 id id.
M. S.: 232 id id.
G. H.: 2,000 sacos frijoles.
W. Fac Co: 5 cajas galletas.

MANIFIESTO 1,615.—Vapor americano WALLAWA, capitán Staal, procedente de Newport New, consignado a Cuban Coal Cop.
Cuban Seal Cop: 2.404 toneladas carbón.

MANIFIESTO 1,616.—Vapor americano H. M. FLAGLER, capitán White, procedente de Key West, consignado a R. L. Branner.
VIVERES:
Armour Company: 803 manteca, 13,608 kilos puerco.
Alvariño Alfonso: 250 cestos cebollas.
García Hno: 4.020 aves vivas.
Frank Bowmon: 200 barriles papas.
Compañía de Pesca "Mediavilla": 9,072 kilos pescado fresco.

MANIFIESTO 1,617.—Vapor americano GOVERNOR COBB, capitán Snow, procedente de Key West, consignado a R. L. Branner.
American Express Ry: 55 bultos efectos express.
J. M. Whitner: 54 bultos efectos de uso.
Thrall Electricar Cop: 21 bultos accesorios eléctricos.
Romagoso Cop: 2 cajas conservas.

MANIFIESTO 1,618.—Vapor americano LOUISVILLE, capitán Bridge, procedente de Progreso, consignado a W. H. Smith.
Con carga en tránsito.

MANIFIESTO 1,619.—Vapor americano LAKE ORMOC, capitán Danton, procedente de Santiago de Cuba, consignado a W. H. Smith.
Con azúcar en tránsito.

MANIFIESTO 1,620.—Vapor americano SHAMOUT, capitán Swenson, procedente de Filadelfia, consignado a C. P. Delmas.
Aponte y Rojo: 1,624 toneladas carbón.

El bergantín francés IVONNE, entrado procedente de Barcelona y escala, trajo lo siguiente:
DE BARCELONA
J. Marsal: 15.000 ladrillos.
J. Chicoy: 224.000 id.
DE ALICANTE
J. Cicoy: 50.000 ladrillos.
J. Gómez Hno: 25.000 id id.

MANIFIESTO 1,621.—Vapor americano J. R. PARROTT, capitán Phelan, procedente de Key West, consignado a R. L. Brannen.
MISCELANEAS:
M. Romillo y Ca: 512 bultos de camas y accesorios.
B. Mosquera: 434 id id.
Santacruz Hno: 1.218 id id.
Havana Electric R. y Co: 311 bultos estufas.
F. A. Ortiz: 6 bultos sarcófagos y accesorios.
Fernández y Ca: 1,600 huacales muebles.
Lané e Hijos: 25.[illegible] tejas.
Lamborn y Co: 1.200 rollos techado.
Galbán Lobo y Ca: 915 cajas jabón.
E. Lamadrid: 8.[illegible] atados [illegible]
Cuban Portland Cement: 4.905 id id.

MANIFIESTO 1.6[illegible].—Vapor americano GOV. COBB, capitán Snow, procedente de Key West, consignado a R. L. Brannen.
Southern Express Co: bultos expresos.
Electricar E4 Co: 9 bultos accesorios eléctricos.
R. L. Brannen: 2 cajas efectos de escritorios, 20 atados efectos.
Cuban Trading: 4 bultos maquinaria.
Estrella: 2 id id.
S. S. Fredlein: 2 cajas cigarros.
P. A. Morris: 1 vaca.
Casa Guichard: 4 latas pescados de colores.
Am. R. Express: 14 bultos expreso.

MANIFIESTO 1.6[illegible].—Vapor americano MANTA, capitán Carey, procedente de Matanzas, consignado a W. H. Smith.
Con 23.800 sacos azúcar en tránsito..

MANIFIESTO 1.624.—Goleta cubana EXPRESO, capitán Sosvilla, procedente de Alta Mar, consignado a J. Costa.
De arribada, para reparar sus averías.

MANIFIESTO 1.625.—Vapor americano H. M. FLAGLER, capitán White, procedente de Key West, consignodo a R. L. Brannen.
VIVERES:
Swift y Co: 900 cajas quesos.
Lourees Lantarón y Co: 7,912 kilos pescados.
MISCELANEAS:
Lané y Wallace: 9.712 tejas.
Station: 76 bultos maquinaria.
C. R. Hudson: 2 carros.
Francia: 29 bultos maquinaria.
Cuba North R.: 1 carro.
Portillo Banza y Ca: Santos.
F. de Hielo: 4.275 ladrillos.
Purdy y Henderson: 6.5000 id, 120 sacos barro.
Bacardí y Ca: 450 huacales botellas.
MADERAS:
Las Antillas: 7.762 piezas madera.
Gancedo Toca y Ca: 105 id id.
E. Lamadrid: 4.240 atados duelas.

MANIFIESTO 1.626.—Goleta americana E. R. SMITH, capitán Forum, procedente de Charleston, consignado a Pelleyá Hno y Ca.
Havana Electric R. Co: 798 toneladas carbón mineral.

MANIFIESTO 1627—Goleta Inglesa Edna V. Pickles capitán Bedden procedente de Pensacola consignado a Lykes Bros.

F. C. Unidos 14,277 piezas madera.

MANIFIESTO: 1,628 Goleta Inglesa J. L. Ralston capitán Wasson procedente de Brunswick consignada a J. Costa.
Orden: 4.639 piezas madera.
IMPORTACION DE VIVERES
De Key West por el vapor Americano H. M. Flagler.
Pescado en Hielo 7.912 kilos.
Quesos: 920 cajas.

ESPAÑA Y SU PRENSA

Salvando un error

Uno de los cables procedentes de Madrid que hemos leído nos ha llenado de sorpresa. Es el que se refiere a las tribulaciones de las sufragistas españolas.

El cable empieza por decir que las sufragistas españolas tropiezan con fuerte oposición. Ello no es de causar extrañeza si se tiene en cuenta que la mujer española es la mayor enemiga declarada de la política. Por su carácter, por sus sentimientos y por su temperamento, la mujer española es la más femenina de todas las mujeres. La casa es su elemento, y la familia absorve todo su cariño y todos sus entusiasmos. De ahí que considere baladí todo lo demás. Y de ahí también que la campaña feminista no encuentre ambiente propicio en España.

Pero nuestra sorpresa no nace de eso. Nace de una noticia que nos ha dado el cable. Dijo éste:

"El Obispo de Madrid, cuya sanción tiene la prioridad sobre la del gobierno, todavía no ha dado su permiso para el uso del Teatro Real, y según una de las organizadoras no es probable que conceda dicho permiso. Otros obispos han denunciado el movimiento, declarándolo anti-católico y anti-cristiano."

También nos sorprende que los prelados condenen el movimiento ya que el catolicismo no se opone al Feminismo y creeos que se trate de otro error. Y en lo que respecto a que el obispo de Madrid tenga prioridad sobre el Gobierno para conceder o negar el teatro Real es completamente inadmisible. Desde hace tiempo ha sido reconocida en España la supremacía del Poder Civil sobre todos los demás Poderes. La autoridad suprema de España está radicada en el Parlamento al cual ha de supeditar sus iniciativas el Gobierno. Los demás Poderes son secundarios aunque en determinados casos se les conceda cierta autonomía.

Ahora bien el teatro Real de Madrid depende directamente del ministerio de Instrucción Pública. Y depende también en cierto modo de la empresa que lo tenga arrendado, ya que a la mencionada empresa es preciso reconocerle indiscutibles derechos. Por lo tanto para la cesión del teatro Real a una entidad distinta de la empresa que lo tiene adjudicado es preciso contar con el Ministerio de Instrucción Pública y de la empresa arrendataria.

El cable dice que el señor obispo de Madrid no ha dado su asentimiento para el uso del teatro Real a las sufragistas. El error salta a la vista, puesto que el obispo de Madrid no tiene jurisdicción alguna sobre el mencionado coliseo.

Sin duda se trata de un error de transmisión, ya que la seriedad de la empresa periodística que ha trasmitido la noticia, no permite suponer que se trate de un error de origen. Lo ocurrido débese quizá a que siendo católicos la mayoría de las damas españolas hayan acudido al prelado para pedirle autorización a fin de celebrar el anunciado mitin sufragista. Y que el prelado lo haya prohibido. Y de ahí también que, respetando la autoridad del obispo, las damas hayan desistido de celebrar la anunciada reunión. Pero eso nada, tiene que ver con la cesión del teatro Real.

Hacemos la aclaración por creerla necesaria y para que no se tergiversen las cuestiones. Bueno es poner las cosas en su punto para evitar erróneas interpretaciones que, a fin de cuentas, a nadie favorecerían.

E. Q.

OJEOS

La agricultura debe constituir los cimientos de las naciones, como las rocas fundamentales, el gneiss, y el granito constituyen los del planeta Tierra que habitamos J. M. Vergara —Temas Agrarios

La Estación Experimental Agronómica que el gobierno de esta república posee en Santiago de las Vegas es excelente, notable y útil por muchos conceptos. He dicho y escrito esto numerosas veces; no quiero cansarme de decirlo. Cuando amigos míos residentes en Europa, o norte, centro y sur América nos visitan, llevoles, infinitamente más satisfecho que si les llevara a fastuosas fiestas sociales, a nuestra magnífica Estación Experimental Agronómica, citada.

Un primate de la literatura española, sociólogo eminentísimo antes que naciesen los abuelos de Herbert Spencer llamado padre de la Sociología, dijo y escribió: **"que no había capitanes; sino hubiese labradores"** Terencio aseguraba que a fuer de hombre, nada de cuanto es humano le era indiferente (**Homo sum humani nihil a me alienum puto**) ¿Como se justifica la indiferencia que por la agricultura, los agricultores y los temas agrarios sentimos los más de los cubanos? Es tan raro, al menos tan ilogico, como que fuesen indiferentes los árabes a sus caballos, los chinos a sus gusanos de la seda, los hindos a sus diamantes, los japoneses a sus bronces, los persas a sus tapetes, los tukestanos a sus lanas, los turcos a sus esencias, los abisinios a sus mulos, los berberiscos a sus aventuras los egipcios a su algodón, los nubios a sus dátiles, y los transvalenses a su oro, a su cobre y sus cobaltos.

Verdad es que los pequeños agricultores, los sitieros, son los parias de Cuba. Pudrense sus frutos menores porque no hay o no les dan transportes. En lugares del Oeste camagueyano cuesta cuarenta centavos un ciento de plátanos. Aquí equivalen a ocho pesos; porque las pocas veces que es posible traerlos, pierdense más de la mitad. Las empresas ferroviarias se ríen, como Agapito... No hay gobierno que ose enfrentárseles El comercio sufre, con resignación y apatía musulmana, que se pierdan sus cargas. Trabaja, produce y paga. Sobre todo esto oye asegurar que se lo van a comer crudo, y, acaso, en las reconditeces de su conciencia, convendrá con el insigne Caballero de la Tenaza, en que las leyes son como las telas de araña en cuanto a apresar las moscas chicas y débiles y no servir contra las grandes y fuertes.

Fortalezas aparte, empero contriñome a tratar de la Estación Experimental Agronomica. Como factor divulgativo tiene una Revista mensual valiosisima y... barata. Sirvenla gratis y su utilidad es inmensa. Algunos trabajos debieran ser leidos y releídos en las Escuelas Públicas. El número correspondiente a Noviembre pasado hasta ahora es el último (y el dato prueba que la puntualidad y la premura no es muy grande que digamos) contiene artículos encomiables.

El "Informe sobre la Producción del Azúcar Mundial" (que bien podría haberse nominado "Informe sobre la Producción Mundial del Azúcar, ya que no hay, tipica y genericamente; una clase conocida por "azúcar mundial") es acabado completo e ilustrativo en sumo grado. Es, además optimista, generador de optimismo. Debe ser apreciado en cuanto vale que es mucho. Su autor, el señor Mesa, Hannibal; merece cumplidas felicitaciones. Como que nada creemos más pronto que lo que nos conviene y halaga, el informe del señor Mesa, Hannibal, constituirá el décimo quinto artículo de nuestra fé, criolla. **Hannibal ad portas**, decían los romanos en momentos de peligro colectivo. **Pesa a Anibal**, decía Juvenal significando la inestabilidad de las glorias militares. Nosotros debemos regocijarnos de que para informar tan gratamente, esté "Anibal en puertas" y de que "pesa" y no pesa la hegemonía de la dulcísima sacarina que, imperando sobre su rival, nos presenta sobre la mesa, Hannibal, el señor informante.

Consultan bastante a la Estación Experimental Agronómica. El preguntar no es errar, como decía Eugenio Cerca Vieja, un laborioso y simpático etiopito herrero, sumamente servicial que siempre recuerdo con agrado.

Un señor de Cabacú consulta sobre la enfermedad de las abejas. Diríale yo, si me fuera dado responder no habiendo sido preguntado, que, las abejas laboriosas y utiles, encuéntranse afligidas por más de una epidemia. Los zanganos, en cambio, hallánse saludables y satisfechos como caciques políticos, ignorantes, haraganes, nocivos e indeseables en la colmena social; pero sobrecargados de botellas, litros, galones y garrafones. Todos los pícaros tienen fortuna.

Otro ciudadano, vecino de "La Claudia" pregunta el modo de combatir una enfermedad que se ha presentado en una de sus novillas. La respuesta es interesante. Pero, en realidad, la cosa no es rara ni grave.

Grillos de un lugar llamado El Cotorro diz que atacan las siembras de fresas en fincas determinada. Grillos refinados, grillos que han dejado de ser infelices grillos maromeros, deben ser esos. Supongo que atacarán las fresas por comerselas, no por hacer gimnasia. Después de todo hay que alabarles el gusto. A nadie le amarga un dulce. Grillas, grillos, grilletes y engrilletables hay que harían lo mismo que esos grandísimos grillos de El Cotorro, los cuales, concordando con el nombre de su pueblo, deben ser expresivos y vocingleros.

Entre los grillos como entre todos los seres animados hay clases y diferencias. El llamado grillo real o cebollero, es un gigante de la especie; bien que, como todos los insectos de su tipo sea un ortóptero franco e indiscutible.

Deploro los ataques de los grillos a las fresas. No gusto de ellas, empero. Aunque mucho mayores que las de Galicia, son, no obstante, inferiores en suavidad y dulzura. Además, son peludas en sumo grado. Peliagudos en extraerles la tierra que se les adhiere.

Las que suelen obsequiarnos personas amigas endosolas al sabio e ilustre amigo doctor Antiga que se mantiene con frutas y polen de flores como un fakir de la India y como un zumbador de Bubanacán, lo cual le tiene menos vigoroso que lo que deben estarlo los vorasimos ortópteros del Cotorro.

"Rosas y Fresas" nominó el poeta y filosofo asturiano Campoamor una de sus más bellas y discutidas "Doloras" Transcribola especial y singularmente para dos muchachas que van a casarse, y, no solo quieren apadrine sus bodas sino que piden consejos.

"Porque lleno de amor te mandé un (día
una rosa entre frescas, Juana mía,
tu boca, con que a todos embelesas,
besó la rosa sin comer las fresas.

II

Al mes de tu pasión, una mañana
te envié otra rosa entre las fresas,
(Juana,
más tu boca con ansia, y no amorosa,
comió las fresas sin besar la rosa".

El Capitán NEMO.

TRATAMIENTO MEDICO

del Cáncer, Lupus, Herpes, Eczemas y toda clase de Ulceras y Tumores.

HABANA, 49, esq. a TEJADILLO. CONSULTAS DE 12 A 4.

Especial para los pobres: de 3 y media a 4.

DIRECTORIO PROFESIONAL

ABOGADOS Y NOTARIOS

GERARDO R. DE ARMAS
ABOGADO
Empedrado, 18; de 12 a 5

GONZALO G. PUMARIEGA
y
JOSE I. RIVERO
ABOGADOS
Aguiar, 116. Teléfono A-9280.
Habana.

Dr. Tomás Servando Gutiérrez
ABOGADO
Alfredo Sierra Fernández
PROCURADOR
Testamentarias y Divorcios.
CUBA, 54.
Teléfonos A-3741 y A-0132. Apartado 51.

LUCILO DE LA PEÑA
ABOGADO
Teniente Rey, 71, altos. (Departamento de Pinar del Río). Teléfono A-0242. Apartado 817. Cable y telégrafo "Lodela."
C 1350 ind 5 f

LDO. PEDRO JIMENEZ TUBIO
ABOGADO
Cobro de créditos hipotecarios y testamentarias, exclusivamente. De 9 a 11 a. m. y de 2 a 4 p. m. Bufete: Cuba, 7. Teléfono A-2276.
549 31 e

MANUEL RAFAEL ANGULO
ABOGADO
Edificio del Banco de Canadá.
4727 29 f

L. FRAU MARSAL
ABOGADO
ORTEGA-FRAU-LOZANO
Fincas Rústicas

Tobacco and sugar lands
Horas de oficina para el público: De 11 a 3. Manzana de Gómez. (Dto. 306.) Teléfono A-4832. Apartado de Correos 2426. Habana.

PELAYO GARCIA Y SANTIAGO
NOTARIO PUBLICO
GARCIA, FERRARA Y DIVINO
Abogados. Aguiar, 71. 5o. piso. Teléfono A-2432 De 9 a 12 a. m. y de 2 a 5 p. m.

COSME DE LA TORRIENTE
y
LEON BROCH
Abogados. Amargura, 11. Habana. Cable y Telégrafo "Godeinte." Teléfono A-2656.

INGENIEROS Y ARQUITECTOS

JUAN GUERRA
INGENIERO
Proyectos de ferrocarriles, carreteras, acueductos, tranvías y plantas eléctricas. Medición de fincas rústicas y urbanas. Manzana de Gómez número 429. Teléfono M-2847.
221 n f

Doctores en Medicina y Cirugía

Dr. FELIX PAGES
Cirujano de la Quinta de Dependientes. Cirugía en general. Inyecciones de Neo-Salvarsán. Consultas: Lunes, Miércoles y Viernes. Virtudes, 144-B; de 2 a 4. Teléfono M-2461. Domicilio: Baños, entre 21 y 23. Vedado. Teléfono F-1483.

Dr. J. A. HERNANDEZ IBAÑEZ
MEDICO CIRUJANO
Ayudante por oposición de la Escuela de Medicina. Médico de la Asociación de Dependientes. Exclusivo de los hospitales de New York. Especialista en vías urinarias. Exámenes cistoscopio y cateterismo ureteral. Aplicaciones de Neosalvarsán. Domicilio: C. Monte, 374. Teléfono A-9545. Consultas: Virtudes, 144-B; de 3 a 5. Teléfono M-2461. Martes, Jueves y Sábado.
C 332 in o e

DR. A. RAMOS MARTINON
De las Facultades de Barcelona y Habana. Medicina y Cirugía en general. Consultas: de 12 a 7 p. m. Animas, 19, altos. Teléfono A-1066.
C-1204 30d 3 f.

Dr. Manuel V. Bango y León
MEDICO CIRUJANO
Ha trasladado su gabinete de consultas a Malecón, 330, bajos, donde se ofrece al público en todo lo concerniente a su profesión, de 1 a 3 p. m., todos los días menos los Domingos. En Arroyo Naranjo, Calzada, 30, recibirá también a los que lo deseen consultando de 8 a 10, mañana.
C 833 90d-23 e

DR. M. LOPEZ PRADES
Médico Cirujano. De las Facultades de Madrid y la Habana. Con treinta años de práctica profesional. Enfermedades de la sangre, pecho, señoras y niños. Partos. Tratamiento especial curativo de las afecciones genitales de la mujer. Consultas de una a tres. Gratis los martes y viernes. Lealtad, 91-92. Habana. Teléfono A-0226.
2213 18 f.

Clínica Urológica del Dr. VENERO
San Miguel, 55, bajos, esquina a San Nicolás. Teléfonos A-9380 y F-1354. Tratamiento de las enfermedades genitales y urinarias del hombre y la mujer. Examen directo de la vejiga, riñones, etc. Rayos X. Se practican análisis de orinas, sangre. Se hacen vacunas y se aplican nuevos específicos y Neosalvasán. Consultas de 7 y media a 8 y media y de 4 y media a 6.
C 9277 30d-9

Dr. JULIO CESAR PINEDA
De la Quinta de Dependientes. Cirugía en general. Enfermedades de la piel. Consultas de 3 a 4 p. m. Zanja, número 127, altos. Teléfono A-[illegible]
4529 29 f

Dr. ABRAHAM PEREZ MIRO
(Enfermedades de la Piel y Señoras.) Se ha trasladado a Virtudes, 143 y medio, altos. Consultas: de 2 a 5. Teléfono A-9203.

Dr. F. H. BUSQUET
Consultas y tratamientos de Vías Urinarias y Electricidad Médica. Rayos X. Alta frecuencia y corrientes, en Manrique, 56; de 12 a 4. Teléfono A-4476.
C 6191 1t 31 ag

DR. FELIPE GARCIA CAÑIZARES
Profesor de la Universidad. Especialista en Enfermedades Secretas y de la Piel. Reina, 97 (altos.) Consultas: Lunes, miércoles y viernes, de 3 a 5. No hace visitas a domicilio.
C-12060 90d. 30 d.

EL Dr. CELIO R. LENDIAN
Ha trasladado su domicilio y consulta a Perseverancia, número 32, altos. Teléfono M-2671. Consulta todos los días hábiles de 2 a 4 p. m. Medicina interna especialmente del Corazón y de los Pulmones. Partes y enfermedades de niños.
4532 29 f

Dr. ADOLFO REYES
Estómago e intestinos exclusivamente. Lamparilla, 74. Diagnóstico y tratamiento transduodenal. Procedimiento de los doctores Jutte y Bassler, de New York, en sus respectivos hospitales y Poli clínicas; de 8 a 10 a. m. Consultas de 1 a 3 p. m. Teléfono A-3582.
4964 12 mx

Dr. JUAN M DE LA PUENTE
Médico del Centro Asturiano. Medicina en general. Consultas diarias (2 a 4). Virtudes, 39 altos. Domicilio: Patrocinio, 2. Teléfono 1-1197.
2026 31 e

Dr. GONZALO AROSTEGUI
Médico de la Casa de Beneficencia y Maternidad. Especialista en las enfermedades de los niños. Médicas y Quirúrgicas. Consultas: De 12 a 2. Línea, entre F y G. Vedado. Teléfono F-4233.

Dr. EMILIO JANE
Especialista en las enfermedades de la piel, avariosis y venéreas del Hospital San Luis en París. Consultas, de 1 a 4, otras horas por convenio. Campanario, 43, altos. Teléfonos 1-2582 y A-2208.
678 31 e

Dr. GONZALO PEDROSO
Cirujano del Hospital de Emergencias y del Hospital Número Uno. Especialista en vías urinarias y enfermedades venereas. Cistoscopia, cateterismo de los uréteres y examen del riñón por los Rayos X. Inyecciones de Neosalvarsán. Consultas de 10 a 12 a. m. y de 3 a 6 p. m., en la calle de Cuba, número 60.
4728 29 f

Dr. PEDRO A. BOSCH
Medicina y Cirugía. Con preferencia partos, enfermedades de niños, del pecho y sangre. Consultas de 2 a 4. Jesús María, 114, altos. Teléfono A-5488.
4533 29 f

Dra. MARIA GOVIN DE PEREZ
Medicina y Cirugía de la Facultad de la Habana y prácticas de París. Especialista en enfermedades de señoras y partos. Consultas de 9 a 11 a. m. y de 1 a 3 p. m. Zanja, 32 y medio.
4530 29 f

Dr. JOSE A. PRESNO
Catedrático por oposición de la Facultad de Medicina. Cirujano del Hospital número Uno. Consultas: de 1 a 3. Consulado, número 60. Teléfono A-4514.

IGNACIO B. PLASENCIA
Director y Cirujano de la Casa de Salud "La Balear." Cirujano del Hospital Número 1. Especialista en enfermedades de mujeres, partos y cirugía en general. Consultas: de 2 a 4. Gratis para los pobres. Empedrado, 50. Teléfono A-2558.

Dr. FILIBERTO RIVERO
Especialista en enfermedades del pecho. Instituto de Radiología y Electricidad Medica. Ex-interno del Sanatorio de New York y ex-director del Sanatorio "La Esperanza." Reina, 127; de 1 a 4 p. m. Teléfonos 1-2342 y A-2553.

Dr. MIGUEL VIETA
Homeópata. Cura el estreñimiento y todas las enfermedades del estómago e intestinos y enfermedades secretas. Consultas por correo y de 2 a 4, en Carlos III, número 209.

Dr. LAGE
Enfermedades secretas, tratamientos especiales; sin emplear inyecciones mercuriales, de salvarsán, Neosalvarsán, etc.; cura radical y rápida. De 1 a 4. No visito a domicilio. Habana, 158.
C 9676 in 28 d

Dr REGUEYRA
Tratamiento curativo del artritismo, piel, (eczema, barros, etc.), reumatismo, diabetes, dispepsias, hiperclorhidria, enterocolitis, jaquecas, neuralgias, neurastenia, histerismo, paralisis y demás enfermedades nerviosas. Consultas: de 3 a 5. Escobar, 162, antiguo, bajos. No hace visitas a domicilio.
4531 29 f

Dr. ERNESTO R. DE ARAGON
Cirujano del Hospital de Emergencias. Ginecólogo del Dispensario Tamayo. Cirugía abdominal. Tratamiento médico y quirúrgico de las afecciones especiales de la mujer. Clínica para operaciones. Jesús del Monte, 386. Teléfono 1-2628. Gabinete de consultas: Reina, 68. Teléfono A-9121.

Dr. ANTONIO PITA
DIRECTOR DEL
INSTITUTO OPOTERAPICO DE LA HABANA
ESTABLECIMIENTO MEDICO MODELO
UNICO EN SU CLASE EN CUBA
DONDE SE APLICAN PROCEDIMIENTOS
MODERNISIMOS PARA EL TRATAMIENTO DE
LAS ENFERMEDADES
ELECTRICIDAD-MEDICA—RAYOS X
HIDROTERAPIA-MASAJES-GIMNASIA SUECA
ANALISIS-INVESTIGACIONES-OPOTERAPIA etc. etc.
PIDA FOLLETO GRATIS
GALIANO 50 — TEL. A-5965
ATENCION PREFERENTE A LOS ENFERMOS DEL CAMPO
CONSULTA Y RECONOCIMIENTO $ 5.00

Dr. S. PICAZA
Enfermedades del Estómago, Hígado e Intestinos, exclusivamente. Consultas: de 2 a 4. Teléfono M-1675. Neptuno, 49, altos.
679 31 e

Dr. ALFREDO G. DOMINGUEZ
Rayos X. Piel. Enfermedades secretas. Tengo Neosalvarsán para inyecciones. De 1 a 3 p. m. Teléfono A-5049. San Miguel, número 107. Habana.

Dr. ANGEL IZQUIERDO
Médico cirujano. Domicilio: Aguila, 76, altos. Teléfono A-1238. Habana. Consultas: Campanario, 112, altos; de 2 a 4. Enfermedades de señoras y niños. Aparatos respiratorio y gastro-intestinal. Inyecciones de Neosalvarsán.

Dr. ROBELIN
Piel, sangre y enfermedades secretas. Curación rápida por sistema modernísimo. Consultas: de 12 a 4. Pobres, gratis. Calle de Jesús María, 91. Teléfono A-1332.

Dr. ANTONIO RIVA
Corazón y Pulmones y Enfermedades del pecho exclusivamente. Consultas: de 12 a 2. Bernaza, 32, bajos.
545 31 e

Dr. ENRIQUE FERNANDEZ SOTO
Enfermedades de Oídos, Nariz y Garganta. Consultas: Lunes, Martes, Jueves y Sábados, de 1 a 4. Malecón, 11, altos. Teléfono A-4465

Dr. GABRIEL M. LANDA
De la Facultad de París y la de Madrid y Escuelas de New York y Viena. Nariz, garganta y oídos y enfermedades del pecho y corazón. Consultas: de 2 a 4, en Tejadillo, 53, altos. Lunes, Miércoles y Viernes y por previa citación, Martes y Jueves. Teléfono A-9911 y Teléfono domicilio, F-1441.

Dr. J. GARCIA RIOS
Cirugía general. Radiografías; tratamiento por Rayos X. Inyecciones de Neosalvarsán. Carlos III 45, moderno, altos. Consultas de 8 a. m. a 5 p. m. Teléfono A-4305.

Dr. J. DIAGO
Afecciones de las vías urinarias. Enfermedades de las señoras. Empedrado, 19. De 2 a 4.

Dr. CHINER
CIRUJANO DENTISTA
Presidente de la Sección de Odontología del Segundo Congreso Médico Nacional. San Rafael, 23, entre Escobar y Gervasio. Operatoria Protesis y Tratamientos modernos.
C 8636 30d. 24 s

Dr. EUGENIO ALBO CABRERA
Medicina General. Especialidad: Enfermedades del Pecho. Casos incipientes y avanzados de Tuberculosis Pulmonar. Domicilio: San Benigno, 77. Teléfono 1-3003. Consultas: San Nicolás, 52, de 2 a 4.

CURA RADICAL Y SEGURA DE LA DIABETES, POR EL
Dr. MARTINEZ CASTRILLON
Consultas: Corrientes eléctricas y masaje vibratorio, en O'Reilly, 9 y medio, altos; de 1 a 4; y en Correa, esquina a San Indalecio, Jesús del Monte. Teléfono. Médico cirujano Garganta, nariz y oídos.

Dr. ROQUE SANCHEZ QUIROS
Consultas de 1 a 3, en Neptuno, 36, (pagas). Manrique, 107. Tel. M-2068.
4534 29 f

Dr. GALVEZ GUILLEM
Especialista en enfermedades secretas. Habana, 40, esquina a Tejadillo. Consultas: de 12 a 4. Especial para los pobres: de 3 y media a 4.

Dr. J. B. RUIZ
De los hospitales de Filadelfia, New York y Mercedes. Especialista en enfermedades secretas. Exámenes uretroscópicos y cistoscópicos. Examen del riñón por los Rayos X. Inyecciones del 606 y 914. San Rafael, 30, altos. De 1 p. m. a 3. Teléfono A-9051.
C 8828 31d-1

Dr. MANUEL DELFIN
Médico de niños. Consultas: de 12 a 3. Chacón, 31, casi esquina a Aguacate. Teléfono A-2554

OCULISTAS

Dr. FRANCISCO M. FERNANDEZ
OCULISTA
Jefe de la Clínica del doctor Santos Fernández y oculista del Centro Gallego. Consultas: de 9 a 12. Prado, 105.
C 11642 ind 15 d

Dr. J. SANTOS FERNANDEZ
OCULISTA
Consultas: de 9 a 11 y de 1 a 3. Prado, 105, entre Teniente Rey y Dragones.
C 10786 in 28 n

Dr. LA HERRAN-VARONA
Oculista. Especialista en enfermedades de los Ojos, Garganta, Nariz y Oídos, de la Facultad de París y del Polyclinic de Philadelphia. Horas de consulta. Particulares: de 9 a 11 y media a. m. y de 2 a 4 p. m., $5. Para pobres: de 4 a 5 y media p. m., $1 al mes. Animas, 90, bajos. Teléfono M-2567.
4528 29 f

CIRUJANOS DENTISTAS

Dr. JOSE DE J. YARINI
Cirujano Dentista. Consultas de 10 a 12 y de 2 a 5. Especialidad en el tratamiento de las enfermedades de las encías. (Piorrea alveolar) previo examen radiográfico y bacteriológico. Hora fija para cada cliente. Precio por consulta: $10. Avenida de Italia, 53, altos; de 9 a 11 y de 1 a 4. Teléfono A-3843.

Dr. VIETA FERRO
DENTISTA
Ha trasladado su gabinete dental a los altos del edificio de Frank Robins, Departamento, 211. Teléfono A-8373. Empastes invisibles nuevos procedimientos en puentes y dentaduras postizas. Curación de la piorrea. Turnos a hora fija. Consultas: de 1 y media a 4 y media.

Dr. ADOLFO E. DE ARAGON
DENTISTA
De la Habana y Philadelphia. Ayudante de la Facultad de Medicinas. Consultas: de 8 a 10 y de 1 a 5. San Miguel, 134, bajos, esquina a Escobar. Teléfono A-0541.
C 9055 ind.

Dr. FRANCISCO J. DE VELASCO
Enfermedades del Corazón, Pulmones, Nerviosas, Piel y enfermedades secretas. Consultas: De 12 a 2, los días laborables. Salud, número 34. Teléfono A-5418.

Dr. N GOMEZ DE ROSAS
Cirujía y partos. Tumores abdominales (estómago, hígado, riñón, etc.), enfermedades de señoras. Inyecciones en serie del 914 para la sífilis. De 2 a 4. Empedrado, 52.
4726 29 f

Dr. E. ROMAGOSA
Especialista de la Universidad de Pensilvania. UNICAMENTE PUENTES Y CORONAS. Horas de consulta: de 9 a 1. Consulado, 19. Teléfono A-6792.
1307 31 e

LABORATORIOS

Laboratorio de Química Agrícola e Industrial.
Dr. RENE CASTELLANOS
Análisis de
ABONOS COMPLETOS: $15.
San Lázaro, 294. Tel. M-1558.
4527 29 f

ANALISIS DE ORINAS
Completos, $2 moneda oficial. Laboratorio Analítico del doctor Emiliano Delgado. Salud, 60, bajos. Teléfono A-3622. Se practican análisis químicos en general.

CALLISTAS

LUIS E. REY
QUIROPEDISTA
Unico en Cuba, con título universitario. En el despacho, $1. A domicilio, precio según distancias. Neptuno, 5. Teléfono A-3817. Manicure. Masaje.

F. SUAREZ

Quiropedista del "Centro Asturiano." Graduado en Illinois College, Chicago. Consultas y operaciones. Manzana de Gómez. Departamento 203. Piso 1o. De 8 a 11 y de 1 a 6. Teléfono A-6015.
37370 31 d

GIROS DE LETRAS

J. BALCELLS Y COMPAÑIA
S. EN C.
Amargura, Núm. 34
Hacen pagos por el cable y giran letras a corta y larga vista sobre New York, Londres, París y sobre todas las capitales y pueblos de España e Islas Baleares y Canarias. Agentes de la Compañía de Seguros contra incendios "Royal."

ZALDO Y COMPAÑIA
Cuba, Nos. 76 y 78.
Hacen pagos por cable, giran letras a corta y larga vista y dan cartas de crédito sobre Londres, París, Madrid, Barcelona, New York, New Orleans, Filadelfia, y demás Capitales y ciudades de los Estados Unidos, Méjico y Europa, así como sobre todos los pueblos de España y sus pertenencias. Se reciben depósitos en cuenta corriente.

CAJAS RESERVADAS
Las tenemos en nuestra bóveda construídas con todos los adelantos modernos y las alquilamos para guardar valores de todas clases bajo la propia custodia de los interesados. En esta oficina caremos todos los dciales que se deseen.

N. GELATS Y COMP.
BANQUEROS
C 8351 in 9 o

N. GELATS Y COMPAÑIA
108, Aguiar, 108, esquina a Amargura. Hacen pagos por el cable, facilitan cartas de crédito y giran letras a corta y larga vista. Hacen pagos por cable, giran letras a corta y larga vista sobre todas las capitales y ciudades importantes de los Estados Unidos, Méjico y Europa, así como sobre todos los pueblos de España. Dan cartas de crédito sobre New York, Filadelfia, New Orleans, San Francisco, Londres, París, Hamburgo, Madrid y Barcelona.

Espectáculos.

NACIONAL

Con brillante éxito se celebró anoche en el gran coliseo el anunciado concierto por el eminente pianista español Guillermo Cases.

Esta noche se efectuará el segundo concierto, con el siguiente magnífico programa:

Primera parte:
Gavota, Gluch-Cases.
Pastoral, Mozart.
Sonata "Clair de lune", Beethoven.—a) Adagic sotenuto.—b) Allegretto.—c) Fresto agitato.

Segunda parte:
Danzas; El Pelele, Granados.
Gran Polonesa, Liszt.

Tercera parte:
Primavera, Sinding.
Minuetto, Paderewski.
Canto Andaluz; Jota, Cases (G.)
Rapsodia número 12, Liszt.

* * *

PAYRET

"El Gato Montés" vuelve a escena en la función de esta noche, que es corrida, a precios populares.

Los palcos con seis entradas cuestan diez pesos; la luneta con entrada, un peso 50 centavos; delantero de tertulia con entrada, 60 centavos; entrada a tertulia 30 centavos; delantero de cazuela con entrada, 40 centavos, y entrada a cazuela, 20 centavos.

* * *

CAMPOAMOR

En las tandas de las cinco y cuarto y de las nueve y media se pasará la interesante cinta "Almoneda de almas", interpretada por la notable artista Dorothy Phillips.

En las demás tandas se anuncian los episodios tercero y cuarto de la serie "El misterio del millonario Carter", titulados "El terror de los aires" y "La mazmorra"; el drama "Una idea feliz", por la simpática artista Carmel Myers; "La plegaria del huérfano" las cintas cómicas "Bañistas de sociedad" y "La caza del león" y "Revista univresal número 32"

* * *

MARTI

"El Portfolio del Amor" va en la primera tanda, sencilla, de la función de esta noche.

La luneta con entrada cuesta 40 centavos.

En segunda, doble, "Ave César", la aplaudida obra de González Pastor y el maestro Lleó.

* * *

COMEDIA

La compañía que dirige el primer actor señor Garrido pondrá en escena esta noche, viernes de moda, "Los encantos de la familia", en la cual la señora Pilar Bermúdez cantará el couplet "El vaivén."

* * *

PAQUITA ESCRIBANO EN EL NACIONAL

Mañana sábado y el domingo actuará en el Nacional la notable canzonetista española Paquita Escribano.

Con estas funciones se despedirá del público habanero la simpática artista.

Paquita tiene un nuevo repertorio de couplets que estrenará en el Nacional y presentará magníficos trajes.

Debutará el Trío español Henry, que se distingue en cantos y bailes de España.

* * *

ALHAMBRA

"Carne fresca", "Se acabó la chorizera" y "¡llegó el hombre", son las obras que se anuncian en las tandas de esta noche.

* * *

MAXIM

En la tercera tanda se pasará el drama en cinco actos titulado "Al caer las hojas."

En segunda, los episodios noveno y décimo de la serie "El sendero del tigre."

Y en primera, las cintas "Vino", "Asunto biográfico" y "El ángel de primavera".

* * *

INGLATERRA

En las tandas de la una de la tarde y de las siete de la noche se proyectará la magnífica cinta "El despojador", interpretada por William Farnum.

En las tandas de las dos, de las cinco y media y de las nueve figura "La esposa hipotecada", por Dorothy Phillips.

Y para las tandas de las tres y media de la tarde y de las ocho y de las diez de la noche, se anuncia "El Borracho" o "El Rayo", por William Nigh.

* * *

FORNOS

En las tandas de las dos, de las cuatro y de las ocho se pasará el drama titulado "Todo menos amor", por Messie Berriscale.

En las tandas de las cinco y cuarto y de las nueve y media, "Intolerancia", en trece actos.

Y en las tandas de la una, de las tres y de las siete, estreno de la cinta "Consecuencias de un divorcio", por Ruth Roland.

* * *

RIALTO

Para hoy se anuncia la cinta titulada "Cien duros al mes", por el notable actor Tom Moore.

* * *

FAUSTO

En las tandas de las cinco y de las nueve y tres cuartos se pasará la cinta de la marca Artcraft, en cinco actos, "La olandesita", interpretada por la genial actriz Mary Pickford.

La Navegación Aérea

El señor Carlos García Vélez, Ministro de Cuba en Londres, ha remitido a la Secretaría de Estado el siguiente informe:

La novedad de la navegación aérea como servicio público regular ya cobrando mayor interés cada día, aun cuando los peligros no son menores, ni se ha encontrado un procedimiento que ofrezca garantía de poder aterrizar en caso de algún accidente o descomposición de la máquina o de la nave. El factor principal—claro está que no lo dice el informe de la "Handley Page Transport (Limited)" objeto de la presente Nota—sigue siendo el aviador. Desde luego que el perfeccionamiento de las naves es extraordinario y nadie discute aquí la posibilidad de que la navegación aérea llegará a ser tan fácil como la de vapor, andando el tiempo... los accidentes y catástrofes, que tales desventuras son menester para que el hombre agudice el entendimiento y busque la solución de la estabilidad aérea.

He leído en despachos de Nueva York que se va a formar una empresa de navegación aérea que hará viajes de Cayo Hueso a la Habana. La idea es excelente, pero nuestro Gobierno tiene grandes responsabilidades para que esa o cualquiera otra empresa, pueda, sin una inspección técnica oficial en cada viaje de la máquina, autorizar la travesía como servicio público. Ya he remitido a usted lo legislado en la materia y seguiré enviándole todo lo que se legisle, que todo ello y mucho más que allá se pueda agregar, será necesario para garantizar—hasta cierto punto no más—la vida de los pasajeros y la de los habitantes, así como la propiedad. Con todo, "Handley Page Transport (Limited)" ha dado al público un resumen de los trabajos efectuados desde Mayo último por sus máquinas en las rutas aéreas de Londres, París y Bruselas, del cual voy a citar algunos datos a continuación:

Pasajeros, 3634; Carga, 17.060 libras; Millas recorridas, 46.150. Caso ocurrido ningún accidente. Han viajado viejos y niños de pecho, sin sentir el menor contratiempo en la travesía ni después. Las mercancías transportadas son mayormente ropa de señora y artículos de lujo; pero hay una lista de objetos muy variada. Se me olvidaba decir que entre los pasajeros notables que han utilizado el servicio de esta compañía se nombran el Rey de Grecia, Príncipe de Gales, Príncipe Heredero de Rumanía, Príncipe Heredero de Suecia y el doctor Oreste Ferrara y la señora aría Luisa Sánchez de Ferrara.

LLEVE SU DINERO

A la "CAJA DE AHORROS" del Banco Español de la Isla de Cuba

Se admite desde UN PESO en adelante y se paga buen interés por los depósitos. Las libretas se liquidan cada dos meses y el dinero puede sacarse del BANCO cuando se desee

Sociedades Españolas

UNION DE VILLAVICIOSA, COLUNGA Y CARAVIA"

Sensible fallecimiento

En el viaje último del vapor español "Alfonso XIII", falleció durante la travesía uno de los miembros más prestigiosos y entusiastas de la directiva de esta sociedad: el señor Laureano García Venta, acaudalado comerciante de esta plaza y persona que contaba con generales simpatías entre el elemento comercial y en los centros sociales, donde era muy justamente apreciado por las bondades de su carácter y la afabilidad de su trato.

El bueno de Laureano, que regresaba de su tierra natal después de pasar larga temporada entre los suyos, pereció en alta mar, víctima de la pérfida influenza, sin que a su afligido hermano don José García Venta, a quien acompañamos en su dolor, le quedara siquiera el consuelo de rendir el último adiós a su cadáver.

Al testimoniarles nuestro más sincero pesar a él y a la "Unión de Villaviciosa, Colunga y Caravia" por tan irreparable pérdida, rogamos a Dios que acoja en su santo Reino el alma del infortunado Laureano.

Paz a sus restos.

DE LA ASOCIACION DE DEPENDIENTES

Los bailes de Carnaval

Nuestro querido amigo, el popular Presidente de esta gran Asociación, en carta atenta, nos invita a los bailes de Carnaval, que se celebrarán en los amplios salones del palacio social las noches de los días 15, 17 y 22 del actual.

Bailes que comenzarán a las nueve de la noche.

Muchas gracias.

Banquete a un compañero.

La Comisión Organizadora del banquete-homenaje al Director Político de nuestro colega "Diario Cubano", señor Osvaldo Valdés de la Paz, que se efectuará el próximo domingo 15 del actual, a las doce del día, en Bilbao, estuvo ayer en esta redacción para invitarnos a dicho acto.

ALMANAQUE DE BARRY 1920

El más solicitado por el número de datos interesantes que publica: Cálculos Astronómicos, Estaciones, Eclipses, Datos Religiosos, Recetas de Cocina, Cuentos, Poesías, etc.

Si no recibe Ud. un ejemplar en su casa, pídalo al Sr. M C. Tello, San Miguel 92, Habana, quien lo enviará por correo.

Los numerosos elementos de esta capital que concurrirán al banquete, saldrán de la Estación Terminal en el tranvía de las nueve y cincuenta minutos, para leigar a Güines a las once y media, a fin de que el banquete comience a las doce en punto.

Este homenaje está desligado de todo carácter político, pues al mismo se han adherido representaciones de todos los Partidos y clases que integran la Sociedad Güinera.

Pida el rico aperitivo moscatel

San Antonio

Depósito para la República de Cuba:

RICLA No. 1.

C601 Ind.-13e.

Havana Auto Co.

Mañana, a las cuatro de la tarde, se efectuará la bendición del local de esta Compañía, situado en Marina e Infanta.

Dicha ceremonia estará a cargo del Reverendo Padre Celestino Rivero.

Ecos del Vedado

Febrero, 10.

LA CORRESPONDENCIA

Es inconcebible lo que ocurre con la correspondencia.

Son numerosas las quejas que recibimos diariamente.

Las cartas llegan con quince días de retraso y la prensa apenas se recibe con marcada irregularidad.

Y el crédito del Departamento de Correos también.

FELICITACION

El día 7 celebró su fiesta un amigo a quien mucho aprecio: Ricardo Superville.

Llegue, aunque tarde, hasta el amigo Superville, mi sincera felicitación.

NUEVA MEJORA

El templo de la parroquial del Vedado tendrá muy en breve un nuevo y valioso órgano.

El señor Pigarau es el encargado de su confección.

Meora que era necesaria.

EN LOS CARMELITAS DEL VEDADO

Se celebraron solemnes cultos el viernes primero de mes a Jesús Nazareno.

El día 8, domingo, se celebró la fiesta de la Semana Devota.

Hubo misa de comunión, ejercicio y sermón.

Terminado este acto, se verificó procesión por los jardines del convento.

El P. José Vicente, Prior, trabaja con afán en favor de su Iglesia.

REPUESTO

Mi buen amigo el señor Antonio Martínez, empleado de Sanidad, hállase en franco estado de mejoría, después de penosa enfermedad.

Mi enhorabuena.

LA VERBENA

La verbena que se organiza en honor de las Siervas de María, tendrá lugar el domingo de Pascua de Resurrección, según se nos comunica.

Fecha muy en consonancia con el festival.

Lorenzo BLANCO.

De los Palacios

NOTA DE LUTO

El fallecimiento de nuestro apreciable amigo, el comerciante de este pueblo don Antonio González, el "padre de los pobres", como se le llamaba por sus muchas obras caritativas y su protección a los necesitados, ha embargado de tristeza a Los Palacios.

Con la mayor pena le enviamos a sus sobrinos, los hermanos Orbegozos y demás familiares nuestro más sentido pésame, así como al que lo acompañó hasta sus últimos momentos, el también también comerciante don José Manuel Pérez.

Elevemos al cielo una plegaria por el alma del bueno de don Antonio...

Alfonso, Corresponsal.

Recolección de cosecha en la Argentina

EL GOBIERNO SE DISPONE A AMPARAR A LOS QUE TRABAJAN Y PRODUCEN

Ante la perspectiva de qu los agitadores y huelguistas de la campaña aumentarán sus ataques a la propiedad rural y a los cultivos, el Poder Ejecutivo ha dado órdenes a las tropas nacionales y policías de sus dependencias en los territorios nacionales, para que impidan la perpetración de atentados o propagandas que tiendan a perjudicar los derechos de los colonos, que luego de trabajar activamente durante el año, encorvando su espalda ante el arado y ofreciendo su rostro a la sentencia bíblica del "ganarás el pan con el sudor de tu frente", o que han pasado meses enteros teniendo una granizada o una helada que destruyese su obra, se ven ahora expuestos a la agresión de los agitadores, en el instante de recoger el fruto de sus tareas e incertidumbres.

No era justo ni humano tolerar el exceso, máxime si se tiene en cuenta que no se trata sólo de la fortuna individual, sino de la colectiva; no es puramente, el provecho argentino lo que se defiende, sino la humanidad, expuesta al hambre, y que va a ser defendida con "el oro de los campos argentinos."

Las instrucciones que se han enviado a los jefes de tropas nacionales, distribuídas en las zonas agrícolas, son severas; evitarán cualquier ataque, reprimirán severamente los atentados y prestarán su concurso a las policías; éstas someterán a juicio a todos los autores o cómplices de hechos que perturben la labor agraria o destruyan sus frutos. Hay el propósito de aplicar la ley social a los agitadores y de someter a la justicia común a los que realicen actos de fuerza o presión contra los colonos y obreros rurales.

A los gobiernos de provincia,—agentes del gobierno federal en la aplicación de leyes de esta clase,—también se les ha instruído de lo que deben hacer y del concurso que, en todo momento, pueden pedir a las autoridades militares de la zona.

Con estas y otras medidas que han tomado y la actitud de enérgica reacción que exige los colonos y propietarios de la campaña se propone [illegible] los agitadores y huelguistas, se cree que no hay el menor peligro de destrucción e incendios, como se había anunciado, por circulares cuya profusión induce a creer que no tienen mucha seriedad, por más que algunos hechos aislados, como los ocurridos en Arrecifes y Tres Arroyos y en Santa Fe, hubieran magnificado la cuestión agraria. La recolección se hará sin dificultades.

Suscríbase al DIARIO DE LA MARINA y anúnciese en el DIARIO DE LA MARINA

LOS REFORMISTAS JAPONESES

TOKIO, Enero 28

Frecuentemente se efectúan en Tokio y en otras ciudades de Japón, juntas con objeto de pedir reformas, pero más en especial la concesión del sufragio universal.

Un grupo de Jóvenes que formaba la "Asociación de Reconstrucción de Jóvenes" visitó al Primer Ministro Hara y le preguntó su opinión acerca del sufragio universal. El señor Hara replicó que el asunto era tan importante que no podía dar su opinión de improviso.

SIN PRECEDENTE

$250.000

de artículos de última novedad se liquidan al 50 por 100 de su valor, otros con el 75 por 100 de descuento y muchos, por lo que ofrezcan por ellos.

Compruébelo, fijándose cuidadosamente en los siguientes precios:

VESTIDOS SURTIDOS PARA SEÑORAS

De Terciopelo, Polette, Tricotine Etamina, Jersey, Jerga.

REBAJADOS LOS DE	REBAJADOS LOS DE
$ 60.00 a $ 28.98	$ 90.00 a $ 45.98
$ 65.00 a $ 34.98	$100.00 a $ 52.98
$ 70.00 a $ 36.98	$125.00 a $ 62.98
$ 75.00 a $ 39.98	$140.00 a $ 78.98
$ 80.00 a $ 42.98	$150.00 a $ 80.98

VESTIDOS NEGROS

De Crepé de China, Charmeuse, Etamina, Tricottine

REBAJADOS LOS DE	REBAJADOS LOS DE
$ 50.00 a $ 24.98	$125.00 a $ 58.98
$ 60.00 a $ 28.98	$130.00 a $ 68.98
$ 65.00 a $ 32.98	$150.00 a $ 76.98
$ 80.00 a $ 46.98	$170.00 a $ 96.98
$110.00 a $ 52.48	$200.00 a $112.98

VESTIDOS PARA NIÑAS

De 2 a 6 años, y de 8 a 14 años

REBAJADOS LOS DE	REBAJADOS LOS DE
$ 6.00 a $ 2.00	$ 14.00 a $ 7.48
$ 7.00 a $ 3.48	$ 16.00 a $ 8.98
$ 9.00 a $ 4.98	$ 18.00 a $ 9.48
$ 10.00 a $ 5.48	$ 20.00 a $ 10.98
$ 12.00 a $ 6.98	$ 25.00 a $ 12.50

TRAJES SASTRE

De Terciopelo Paño, Tricottine, Charmeuse, Tricotte. Jerga y Jersey

REBAJADOS LOS DE	REBAJADOS LOS DE
$ 25.00 a $ 13.98	$ 55.00 a $ 28.98
$ 30.00 a $ 14.98	$ 60.00 a $ 32.98
$ 35.00 a $ 19.98	$ 70.00 a $ 40.98
$ 40.00 a $ 22.98	$ 80.00 a $ 46.98
$ 45.00 a $ 24.98	$ 90.00 a $ 52.98

VESTIDOS DE SEDA

Georgette, Tafetán, Charmeuse, Crepé de China, y otras sedas de Moda

REBAJADAS LOS DE	REBAJADOS LOS DE
$ 40.00 a $ 24.98	$100.00 a $ 59.98
$ 50.00 a $ 29.48	$120.00 a $ 64.98
$ 60.00 a $ 35.48	$130.00 a $ 74.98
$ 70.00 a $ 49.98	$140.00 a $ 79.98
$ 80.00 a $ 55.98	$180.00 a $ 90.98

VESTIDOS DE NOCHE

De Georgette, Charmeuse, Tafetán y muchas otras clases.

REBAJADOS LOS DE	REBAJADOS LOS DE
$ 40.00 a $ 24.98	$ 90.00 a $ 48.98
$ 50.00 a $ 28.98	$100.00 a $ 52.98
$ 60.00 a $ 32.98	$120.00 a $ 60.98
$ 70.00 a $ 38.98	$150.00 a $ 69.98
$ 80.00 a $ 42.98	$200.00 a $ 98.98

BLUSAS

De Burato, Crepé de China Voile Tul, Encajes, Georgette, Liberty, Tafetán Charmeuse.

REBAJADAS LAS DE	REBAJADAS LAS DE
$ 6.00 a $ 2.98	$ 30.00 a $ 12.48
$ 10.00 a $ 5.98	$ 35.00 a $ 15.48
$ 15.00 a $ 8.98	$ 40.00 a $ 19.98
$ 20.00 a $ 9.98	$ 45.00 a $ 22.50
$ 25.00 a $ 10.98	$ 50.00 a $ 24.98

SAYAS

De Gabardine, Poplin, Seda Espejo, Georgette, Bengalina. Crepé de China Corderoy, Tricolette

REBAJADAS LAS DE	REBAJADAS LAS DE
$ 3.00 a $ 1.98	$ 14.00 a $ 7.98
$ 5.00 a $ 2.88	$ 18.00 a $ 9.98
$ 8.00 a $ 4.98	$ 20.00 a $ 10.98
$ 10.00 a $ 5.98	$ 22.00 a $ 11.98
$ 12.00 a $ 6.98	$ 25.00 a $ 13.48

ABRIGOS DE LANA

De Astrakán, Jerga, Terciopelo, en tamaños surtidos y en estilos diferentes.

REBAJADOS LOS DE	REBAJADOS LOS DE
$ 10.00 a $ 5.98	$ 50.00 a $ 27.98
$ 15.00 a $ 8.98	$ 65.00 a $ 36.98
$ 30.00 a $ 14.98	$ 85.00 a $ 48.98
$ 40.00 a $ 19.98	$100.00 a $ 56.98
$ 45.00 a $ 22.98	$130.00 a $ 60.98

CAPAS

De Lana, Jerga, Paño y Seda, en diferentes clases y colores de Moda.

REBAJADAS LAS DE	REBAJADAS LAS DE
$ 35.00 a $ 19.98	$ 65.00 a $ 36.98
$ 40.00 a $ 22.98	$ 80.00 a $ 40.98
$ 50.00 a $ 24.98	$ 90.00 a $ 46.98
$ 55.00 a $ 28.98	$100.00 a $ 52.98
$ 60.00 a $ 32.98	$125.00 a $ 62.98

SALIDAS DE TEATRO

Con adornos de Pieles y sin ellos

REBAJADAS LAS DE	REBAJADAS LAS DE
$ 50.00 a $ 24.98	$120.00 a $ 68.98
$ 60.00 a $ 32.98	$140.00 a $ 79.98
$ 65.00 a $ 39.98	$200.00 a $125.00
$ 90.00 a $ 52.98	$210.00 a $130.00
$110.00 a $ 59.98	$250.00 a $150.00

PIELES LEGITIMAS

Variado surtido en todas formas y clases

REBAJADAS LAS DE	REBAJADAS LAS DE
$ 20.00 a $ 9.98	$ 80.00 a $ 43.98
$ 25.00 a $ 12.98	$110.00 a $ 58.98
$ 40.00 a $ 20.98	$130.00 a $ 72.98
$ 55.00 a $ 23.98	$170.00 a $ 92.98
$ 60.00 a $ 34.98	$200.00 a $122.98

SAYUELAS BLANCAS

Con riquísimos adornos de cintas y encajes.

REBAJADAS LAS DE	REBAJADAS LAS DE
$ 3.00 a $ 1.48	$ 6.00 a $ 3.48
$ 5.00 a $ 2.48	$ 7.00 a $ 3.98
$ 8.00 a $ 4.98	

TRAJES INTERIORES, ENTEROS

De Punto de Lana, con adornos de Encajes combinaciones de Cubre-Corsé y Pantalón.

REBAJADOS LOS DE	REBAJADOS LOS DE
$ 2.00 a $ 0.98	$ 4.50 a $ 2.48
$ 3.00 a $ 1.48	$ 6.50 a $ 3.98
$ 8.00 a $ 4.48	

PANTALONES

De Hilo, Nansouk, Jersey y de Seda

REBAJADOS LOS DE	REBAJADOS LOS DE
$ 1.50 a $ 0.73	$ 5.00 a $ 2.48
$ 3.00 a $ 1.48	$ 6.50 a $ 3.98
$ 10.00 a $ 4.98	

CAMISAS DE DORMIR

De Nansouk, con adornos de Encajes y Bordados a mano

REBAJADAS LAS DE	REBAJADAS LAS DE
$ 2.00 a $ 0.98	$ 6.50 a $ 3.48
$ 5.00 a $ 2.48	$ 8.00 a $ 3.98
$ 10.00 a $ 4.98	

CAMISAS DE DORMIR

De Nansouk, con adornos de Encajes y Bordados a mano

REBAJADAS LAS DE	REBAJADAS LAS DE
$ 2.00 a $ 0.98	$ 6.50 a $ 3.48
$ 5.00 a $ 2.48	$ 8.00 a $ 3.98
$ 10.00 a $ 4.98	

CAMISAS DE DORMIR

De Seda de colores delicadísimos

REBAJADOS LOS DE	REBAJADOS LOS DE
$ 25.00 a $ 12.48	$ 30.00 a $ 14.98
$ 28.00 a $ 13.98	$ 35.00 a $ 15.98
$ 38.00 a $ 18.98	

CAMISONES DE HILO Y DE NANSOUK MUY FINOS

REBAJADOS LOS DE	REBAJADOS LOS DE
$ 3.00 a $ 1.80	$ 5.00 a $ 2.48
$ 4.00 a $ 1.98	$ 7.00 a $ 3.48
$ 8.00 a $ 3.98	

CAMISETAS DE PUNTO PARA SEÑORAS, JOVENCITAS Y NIÑAS

Desde $0.39.

NEGLIGEES DE SEDA

REBAJADOS LOS DE	REBAJADOS LOS DE
$ 4800 a $ 25.48	$ 60.00 a $ 32.98
$ 50.00 a $ 28.98	$ 70.00 a $ 36.98
$ 80.00 a $ 4298	

PRINCESITAS PARA NIÑAS, EN BUENA CALIDAD Y MUCHA DURACION

REBAJADAS LAS DE	REBAJADAS LAS DE
$ 1.20 a $ 0.49	$ 2.00 a $ 0.98
$ 1.20 a $ 0.58	$ 3.00 a $ 1.48
$ 4.00 a $ 1.98	

TRAJECITOS Y PANTALONES PARA NIÑAS

REBAJADOS LOS DE	REBAJADOS LOS DE
$ 0.50 a $ 0.20	$ 0.80 a $ 0.40
$ 0.60 a $ 0.30	$ 0.90 a $ 0.50
$ 1.20 a $ 0.60	

CORSES "WARNER" INOXIDABLES

Reconocidos como los mejores

REBAJADOS LOS DE	REBAJADOS LOS DE
$ 2.00 a $ 0.98	$ 4.00 a $ 1.98
$ 2.75 a $ 1.48	$ 6.50 a $ 3.25
$ 8.50 a $ 4.98	

CUBRE-CORSES

De Nansouk, Hilo y Seda, con muchos adornos.

REBAJADOS LOS DE	REBAJADOS LOS DE
$ 1.00 a $ 0.48	$ 2.00 a $ 0.98
$ 1.50 a $ 0.78	$ 3.00 a $ 1.48
$ 4.00 a $ 2.25	

AJUSTADORES Y BRASIERES MODERNOS

REBAJADOS LOS DE	REBAJADOS LOS DE
$ 0.80 a $ 0.38	$ 1.70 a $ 0.78
$ 1.00 a $ 0.48	$ 2.50 a $ 1.00
$ 4.00 a $ 2.00	

TRAJECITOS

Para niños de telas lavables y Jerga Azul

REBAJADOS LOS DE	REBAJADOS LOS DE
$ 2.00 a $ 0.89	$ 4.00 a $ 1.98
$ 3.00 a $ 1.48	$ 10.00 a $ 4.98
$ 20.00 a $ 9.98	

REFAJOS "FROU-FROU"

Artículo de Moda, gran variedad

$ 4.00 a $ 1.98	$ 8.00 a $ 3.98
$ 6.00 a $ 2.98	$ 12.00 a $ 5.98
$ 15.00 a $ 7.98	

SWEATERS

En todos tamaños, de Punto Lana, Fibra y Seda

REBAJADOS LOS DE	REBAJADOS LOS DE
$ 2.00 a $ 0.98	$ 20.00 a $ 10.98
$ 3.00 a $ 1.48	$ 25.00 a $ 12.98
$ 5.00 a $ 2.98	$ 28.00 a $ 14.98
$ 6.50 a $ 5.98	$ 40.00 a $ 20.98
$ 16.00 a $ 8.98	$ 50.00 a $ 24.98

MEDIAS

De algodón, Fibra, Muselina, Seda e Hilo, en colores, surtidos para señoras, caballeros y niños

REBAJADAS LAS DE	REBAJADAS LAS DE
$ 0.50 a $ 0.98	$ 2.75 a $ 2.48
$ 1.00 a $ 0.48	$ 4.50 a $ 2.98
$ 1.25 a $ 0.58	$ 6.00 a $ 3.48
$ 1.50 a $ 0.78	$ 7.00 a $ 3.98
$ 2.00 a $ 1.48	

KIMONAS

Muy finas de Crepé de China, en Seda y en Algodón

REBAJADAS LAS DE	REBAJADAS LAS DE
$ 6.00 a $ 2.98	$ 30.00 a $ 15.48
$ 7.00 a $ 3.48	$ 40.00 a $ 20.98
$ 8.50 a $ 4.98	$ 50.00 a $ 26.98
$ 10.00 a $ 5.98	$ 60.00 a $ 28.98
$ 20.00 a $ 10.48	$ 65.00 a $ 32.98

TRAJES DE BAÑO

De Alpaca Jersey, Raso, Popelín.

REBAJADOS LOS DE	REBAJADOS LOS DE
$ 6.00 a $ 2.98	$ 20.00 a $ 9.98
$ 6.00 a $ 2.98	$ 30.00 a $ 14.98
$ 8.00 a $ 3.98	$ 20.00 a $ 9.98
$ 10.00 a $ 4.98	$ 26.00 a $ 13.98
$ 14.00 a $ 6.98	$ 40.00 a $ 19.98

GORRAS DE BAÑO

REBAJADAS LAS DE	REBAJADAS LAS DE
$ 1.00 a $ 0.48	$ 1.50 a $ 0.78

ZAPATOS DE BAÑO

REBAJADOS LOS DE	REBAJADOS LOS DE
$ 3.00 a $ 1.38	$ 3.50 a $ 1.48

BOLSAS DE BAÑO

LAS DE	LAS DE
$ 2.00 a $ 0.98	$ 3.00 a $ 1.48
$ 4.00 a $ 1.98	

UNIFORMES PARA CRIADAS

REBAJADOS LOS DE	REBAJADOS LOS DE
$ 4.00 a $ 2.48	$ 6.00 a $ 3.78
$ 5.00 a $ 2.78	$ 7.00 a $ 3.98
$ 8.00 a $ 4.48	

No se descuide, venga en seguida, porque aun siendo muchas las mercancías, los precios son tan ventajosos que pronto han de agotarse.

THE LEADER, Galiano 79

Negarán las Madres qué los niños se purgan sólos?

Dénles

BOMBON PURGANTE

DEL DR. MARTI

y los niños lo buscarán gustosos porque es una golosina.

Depósito: EL CRISOL, Neptuno y Manrique.

De venta en todas las Droguerías y Farmacias

FOLLETIN 28

A MATTHEY

EL JURAMENTO DE UNA MADRE

NOVELA TRADUCIDA DEL FRANCES

Por

E. PASTOR Y BEDOYA

TOMO PRIMERO

De venta en la Librería de José Albela Belascoain, 32-B Teléfono A-5893.

(Continúa.)

—Sí, señora, fusilado a la vista de Dolores, que le acompañó hasta el fin.

—Y fué el señor de Rivadarcos el que ordenó la ejecución?

—Lamentablemente, puesto que había sido para ello.

—Emma parecía de mármol por su palidez y su inmovilidad sepulcral.

—Quién ordenó el suplicio de la niña? preguntó aún.

—El también, él solo tenía derecho a ordenar.

—Quién él?... ¿El general López.

—Sí señora.

Emma se levantó, y poniendo sus heladas manos en el hombro de Luisa, se quedó mirándola fijamente, diciéndola:

—¡Miente usted!

—Juro que he dicho la verdad.

El hizo la señal de la cruz para dar más solemnidad a sus palabras.

Emma retrocedió dos pasos.

—Está bien—le dijo,—puede usted marcharse.

—La señora comprenderá que mi vida est áen peligro; si no fuera por esto, no me marcharía nunca, pero vale más que esté usted prevenida ara poderse defender mejor.

Quiso coger la mano de su ama para llevársela a los lobios en señal de último adiós, pero la joven se retiró más aún.

—Váyase usted—dijo indicándole la puerta.

Luisa, dominada por aquel acento que no tenía nada de amenazador, se inclinó y salió sin añadir una palabra, algo asombrada de la mirada extraña de la baronesa.

Emma quedó sola y dió algunos pasos hacia la cuna de Anita y contemplándola un instante murmuró:

—¡Qué mis hijas tengan semejante padre!

Después cayó al suelo sin conocimiento.

XV

DELIRIO MUDO

Entretanto Liuso había subido a su cuarto haciendo precipitadamente sus preparativos de marcha.

Aquella prisa no tenía por único motivo el terror que la inspiraba la vuelta de Dolores y el convencimiento de su persistente odio hacia los verdugos que la habían hecho viuda y que habían martirizado a Juanita.

No; la antigua espía deseaba también abandonar la casa antes de que López supiese que había descubierto su secreto, y que la baronesa sabía ya lo que él había ocultado tan cuidadosamente hasta aquel momento.

Luisa no había previsto aquella confidencia ni faltar a su palabra.

Pero una vez delante de la baronesa, arrastrada y dominada por las circunstancias, obligada a justificar su brusca despedida, e impulsada tmbién por una especie de buen sentimiento que la hacía desear que la baronesa estuviese sobre aviso, descubrió el crimen por completo.

Convencida ahora del terrible efecto que aquella revelación había causado a la joven. Luisa quería evitar encontrarse delante de López cuando éste se enterase de que lo sabía todo su mujer.

Además, el cuidado de su propia seguridad no le permitía seguir por más tiempo en aquella casa.

Que Luisa estaba predestinada a sucumbir a la venganza de Dolores, eso es lo que no se podía poner en duda, y lo único que la admiraba era estar todavía viva.

El golpe dado por Dolores con tanta audacia después de trascurridos ocho años; la habilidad y paciencia con que había despistado a los que la buscaban, ocultando su existencia, todo probaba la firmeza de su resolución, demostrando que perseguía un objeto largamente meditado sin que la detuviese nada en la ejecución de su venganza.

Para escapar, si es que esto era aún posible, era menester obrar pronto, sin perder momento, y abandonar antes que su enemiga pudiese sospecharlo aquella casa en que la argentina creía sentir sobre ella miradas invisibles acechando sus menores movimientos.

En previsión de esto, después de guardar resueltamente en una maleta los objetos que le pertenecían, poniendo en la maleta un nombre cualquiera, escribió una carta al exgeneral López dándole cuenta de su resolución y anunciándole que más adelante, cuando pudiera, enviaría por ella.

Hecho esto, salió del hotel de la calle de Milton a cuerpo y sin nada a la cabeza, como si saliese a algún recado urgente, y se alejó aparentando indiferencia, tranquilizándose algo porque ya se iba acercando la noche de aquel día siniestro, que había trascurrido como trascurren todos los días que se les debe marcar con piedras blanca o negra.

Eudoxia fué la primera que, pasado bastante tiempo después de la salida de Luisa, entró en el cuarto de la señora de Rivadarcos.

La nodriza estaba aún un poco trastornada por consecuencia de lo que la había pasado, y el médico la había recomendado que no tratase de vencer demasiado deprisa aquel estado, que ya era puramente físico, para evitar que este esfuerzo produjese, como suele suceder, una crisis nerviosa.

El cuarto en que estaba la nodriza se encontraba situado precisamente encima de la alcoba de Emma, y oyó gemidos, en los que creyó reconocer la voz de Anita.

Sobresaltada en seguida, porque amaba mucho a las dos gemelas, a quienes había dado el pecho, quiso saber lo que pasaba, y se levantó de la meridiana en que estaba medio recostada, bajando la escalera y llamando a la puerta del cuarto de Emma.

Viendo que nadie respondía y que seguía más claro el llanto de la niña, abrió la puerta, presenciando un espectáculo que la dejó trastornada.

Emma estaba tendida en el suelo.

Sus largos cabellos rubios estaban sueltos y esparcidos en derredor de su rostro, formando como un nimbo de oro a su pálido semblante.

Tenía los ojos cerrados, los brazos estirados y crispadas las manos.

Cerca de ella, Anita, que se había bajado de la cuna, lloraba asustada, balbuceando:

—¡Mamá! ¡Mamá!

Eudoxia se precipitó rápidamente, y sin ocuparse de la niña, que no tenía ningún mal, levantó a la baronesa, que estaba rígida y helada.

Pero tuvo fuerza para trasladarla hasta el lecho, donde la colocó, saliendo después al corredor para pedir auxilio.

Si se extrañase el abandono en que estuvo la desgraciada joven cerca de dos horas, la turbación que había en la casa es bastante para explicarla.

Los criados creían que el barón estaba al lado de su mujer, y éste, presa de terrible angustia y lleno de desesperación por el rapto de una de sus hijas, se había retirado a su gabinete, encerrándose en él.

Y era, que además del dolor natural del padre que adora a sus hijas, y que se encuentra delante de un terrible problema, vía amenazada su dicha de esposo.

La manera que había tenido Emma de significarle su deseo de estar sola, la extraña expresión de sus hermosos ojos, siempre serenos como el azul del cielo, reflejándose en ellos la duda y la severidad... todo aumentaba su temor.

Era necesario dar una explicación a la madre y a la mujer... ¿Qué podía decir?... ¿La verdad?... Esta sola idea le daba miedo.

Aquel hombre era demasiado inteligente o, si se quiere, demasiado astuto, porque la verdadera inteligencia está siempre acompañada de algo de bondad, para no comprender que el amor de Emma se basaba en una equivocación.

El López que ella amaba no era el verdadero López a quien ésta no conocía, porque si ésta le hubiese conocido, solamente la habría inspirado horror.

Esto lo sabía el banquero muy bien, como sabía también que bajo la frágil envoltura de Emma, se ocultaba una idea recta y valerosa, incapaz de transigir consigo misma ni con los demás, incapaz de aceptar una idea indigna, un alma en quien el amor, por potente que fuese, no acallaría nunca el grito de la conciencia, de la justicia y del bien.

No había, pues, que esperar que como tantas otras mujeres, que aprueban o perdonan todo lo que hace, amante o marido, el amado por ellas, perdiese el sentido moral de lo uste, de lo bueno y de lo malo, para conservar íntegro su amor.

Pedir a aquélla abdicación o empequeñecimiento de ella misma, no había que pensar en ello, porque sería lo mismo que exigirla una acción baja y vergonzosa.

Podía dar su vida a los que amaba, podía perdonarles una injuria de que ella hubiera sido sola víctima y que la pasión o la debilidad explica sin justificar; pero no había nada que la hiciese bajar la cabeza para lanzar el fallo de su conciencia, sin que hubiese nada que la impidiese despreciar lo que parecía despreciable, viniese de donde viniese.

López, subyugado por aquella elevación de alma, de corazón y de espíritu unida a tantos encantos y a tanta dulzura, pero sin perder nada de su fuerza de carácter, adoraba a su mujer realizando ese fenómeno frecuente, y después de todo muy natural, en virtud del cual buscamos en nuestras afecciones las cualidades, las virtudes y algunas veces los defectos de que carecemos; López se decía con creciente angustia que era necesario ante todo que su mujer no supiese la verdad.

Y quería esto con toda la fuerza de su voluntad, no solamente porque amaba a su mujer y quería construir su amor, sino porque no quería descender del pedestal en que estaba colocado en su corazón, y, viéndose herido en su amor propio y en su orgullo de mestizo, juzgado por la que para quien había sido un Dios durante cuatro años.

¿Pero cómo ocultarle la verdad?

Emma era tan inteligente como buena y estaba dotada de una intuición tan profunda, tenía tal facultad de observación y una visión tan clara, que era muy difícil engañarla, y si un primer amor ardiente de joven le había puesto por una vez una venda en los ojos, una vez caída ésta, nada podría volver a colocarla para impedirla la vista.

Y trascurrían las horas y Rivadarcos retrocedía ante el momento de una explicación inevitable, en la que temía salir vencido a pesar de sentirse arrastrado hacia su mujer, a quien hubiera querido, si no consolar porque esto era imposible, al menos fortalecer en el momento en que la mayor de las desgracias la hería en su maternidad; no se atrevía a acercarse a ella, afrontar su sincera mirada para balbucear algún embuste que no sería creído.

Aquí llegaba en sus reflexiones y en sus dudas cuando llegó a su oído el llamamiento de la nodriza.

—¿Qué nueva desgracia habrá acaecido —dijo.

Y salió precipitadamente de su gabinete, que estaba situado en el piso principal, lo mismo que la alcoba de Emma con la cual se comunicaba directamente sin necesidad de atravesar el corredor por una galería interior adornada con hermosos cuadros y bibelots, a los cuales llamaba su mujer su pequeño Louvre apasionada como era a todas las cosas bellas y a todo lo que era artístico.

El banquero tardó sólo algunos segundos en ir a donde estaba su mujer.

Cuando éste entró, a doncella y el ayuda de cámara estaban ya al lado de Emma.

DEL PARIS FRIVOLO

Nieva en Nápoles, la tierra tiembla en Roma, en Biarritz cae el agua a torrentes; en Stresa el poco alimento que recoge el único hostelero está reservado a Su Majestad la Reina de Rumania y es muy justo. ¿Entonces, dónde estaremos mejor que en París? Cuando vamos cansados de errar, en busca de un sol problemático, hastiados de solicitar las dulzuras que parecen haber desertado de la tierra, es aun es siempre París quien aparece.

Llegamos muy temprano, si el tren no viene retrasado. El ambiente es fresco el sol anémico de los "taxis" raros. Uno de esos antiguos coches nos acoge; parecen vehículos prehistóricos, los supervivientes de un tiempo pasado imposible de precisar.

Y entramos en casa. Abrimos nuestro correo en el que el cobrador de contribuciones ocupa un buen lugar honesto y policromo—verde y rosa—un color rosa que hubiera hecho temblar de alegría al probo M. Roll; abrimos también los periódicos que no nos enseñan nada nuevo; Mlle. Spinelly representa siempre una revista de Rip, los empleados del Metropolitano amenazan igualmente con la huelga y los barrenderos piden aumento de salario. Un poco más tarde, llamamos por teléfono con más o menos suerte. Con paciencia, con insistencia con buena voluntad terminamos por obtener el número de la que deseamos sorprender.

—Es Ud... ¿al fin regresó?...Un mes después que todo el mundo.... ¿Pero donde estaba Ud?... En Italia ¡Ah! No se habrá aburrido... Que bien organiza su vida y su tiempo.

Ella ignora, esa ingenua, lo que son los viajes en nuestra época y singularmente en Italia. Seguramente, no nos aburrimos viajando; pero cuanto trabajo! La voz continua:

—¿Entonces, se ha divertido? No ha dado sus noticias a nadie... En el fondo es Ud. muy egoísta, un misterioso... ¿Aprendió a bailar por lo menos? Por que no viene a un "teágansant" mañana... conmigo... verá ¡es encantador.

—Donde quiera...¡Como!...Puede escoger. Hay siete en la calle Caumarin, cuatro en la calle Eduardo VII, nueve en el Boulevard, once en la calle Montmaure, catorce de la Estrella a la Concordia, tres en la calle Daumou, ocho...

—Se lo suplico... Uno es suficiente.....

••••

Se ha escrito mucho y hablado más de la apuesta de M. James de Rotschild sobre su caballo "Brigand" ganador del "Cambridgeshire."

Evalúan el beneficio de ese célebre y rico "sportman" a nueve millones, lo que resulta algo exagerado. Un periódico inglés, bien informado, ha hablado de doscientas mil libras—cinco millones de francos—lo que no está mal.

No tenemos aquí en Francia apuestas tan considerables ni tan afortunadas; pero este fin de temporada de carreras lisas ha dado lugar, sin embargo a algunas apuntaciones sensacionales. El hermano de uno de nuestros autores dramáticos—no se trata de M. Bernstein—apoyó fuertemente la suerte de un caballo de M. Jean Stern a cuarenta contra uno y ganó ese día una centena de miles de francos. Poco después, cierta "Jolie Basquaise" pasó el "winning post" produciendo sesenta contra uno a sus apostadores. Y uno de ellos, un griego muy simpático llevaba tres mil francos al ganador, tres mil francos "placés" sobre esta linda "basquaise."

También se refieren, inflándolos algo, las más de las veces, las apuestas de los ganadores y se habla menos de los que las pierden. Entre estos existen algunas serias. El barón Fay no juega menos de mil luises por carrera y no siempre es dichoso, en defecto de la ciencia deportiva que piensa poseer. Y paga demasiado cara su fe.

••••

Alfredo Roll que ha muerto recientemente, contaba con gusto sus recuerdos. Los poseía muy importantes y aún de reyes, puesto que había fijado sobre la tela la silueta y la cara de algunos soberanos. Y es de esa manera como conoció a Nicolás II. Permaneció muchas semanas en la corte de Rusia y fué una mañana, testigo de una escena sorprendente. El Czar lo despedía en los jardines, cuando un peticionario que esperaba al autócrata, apareció bruscamente con un papel en la mano. Dos oficiales que seguían a Nicolás II se precipitaron sobre el desconocido, y con inspiración común, mataron a tiros de revólver al imprudente que se presentaba de esa manera sin anunciar su visita o pedir audiencia. Luego ocuparon su lugar en el sequito imperial muy naturalmente. El Czar continuó hablando con el gran pintor, que estaba muy emocionado...

Roll al contar esta triste anécdota, agregaba dulcemente:

—"Ese no es un país como el nuestro... ¡Pasan cosas que no llegamos a comprender!"... ¡Verdaderamente!

FARCEUR

Después de la Maternidad,

Pasada la influenza, el paludismo y en la convalecencia de largas enfermedades, que agotan, debilitan y empobrecen el organismo, se debe tomar

VINO TÓNICO DE STEARNS

A base de extracto de Hígado de Bacalao, Peptonato de Hierro y Glicerofosfatos.

Vigoriza el sistema, fortalece los nervios, enriquece la sangre, dá fuerzas, buenos colores y ánimos para vivir.

Se puede tomar en todas las épocas, siempre se apetece.

PREPARADO POR

Frederick Stearns & Co., Detroit, E.U.A.

FUNDADA EN 1855

SE VENDE EN TODAS LAS FARMACIAS Y DROGUERIAS

Juzgados de Instrucción

ACCIDENTE DEL TRABAJO

Trabajando en los muelles generales y al caerse se produjo la fractura de tres costillas del lado derecho el obrero José Villen, vecino de la calzada de Vives número 119, siendo asistido en el primer centro de socorros por el médico de guardia doctor Escandell.

DESAPARICION

A la policía de la séptima estación denunció ayer Anselma Berge, vecina de Jesús Peregrino 6, que su padre le tiene alquilada a Ana Groning, de 39 años de edad, la habitación número 8 de la expresada casa, y como dicha señora saló ayer para una diligencia y no ha regresado, teme que le haya ocurrido alguna desgracia.

ARRESTOS

María González Valdés y Estela Hernández Reyes, vecinas de Picota número 8, reclamadas por el señor Juez de Instrucción de la Sección Primera en causa por lesiones, fueron detenidas ayer por los expertos de la Policía Nacional.

HERIDO

En el Hospital de Emergencias fué asistido ayer por el médico de guardia el menor de cinco años Francisco Colan Valdés, vecino de Puerta Cerrada 79, por presentar la fractura de la tibia derecha, lesión que se produjo al caerle encima un parabán en su domicilio mientras estaba jugando.

Escuelas Pías de Guanabacoa

Velada Dramático Literaria que el día 14 del corriente, a las 7 y media de la noche, dedicarán los alumnos de este Colegio al Rdmo. P. Tomás Viñas, Prepósito General de las Escuelas Pías, de conformidad con el siguiente PROGRAMA:

1o.—Overtura, por el Quinteto Reinoso.
2o.—Discurso por Rafael Crespo.
3o.—Etincelles Moszwski, por Pepito Echaniz.
4o.—Intermezzo, por el Quinteto.
5o.—"El Hijo Carcelero del Padre", drama en tres actos.

Personajes de la obra y alumnos que representan dichos papeles:

Ricardo, Conde de Claverouse: Santos García.
Gregor, Inspector General: Rafael Crespo.
David, Alcaide del Castillo: Gustavo Lauten.
Gabriel, Hijo de Ricardo: Rogelio Sopo.
Gustavo, amigo de Ricardo: Andrés Aróstegui.
Santiago, Patrón de Barco: Gabriel Tarajano.
Pedro, Hermano de Santiago: René Díaz.
Pedro, Hermano de Santiago: Emilio Puente.
Lorencito, Hijo de Santiago: René Díaz.
Jorge, Lanchero de Santiago: Pedro P. Machado.
Comandante, Jefe del Castillo: Clemente Vega.
Tom, Teniente de Gregor: José Aldana.
Canciller: Juan Díaz.
Oficiales y soldados: Ignacio Suárez Clemente Menéndez, Benigno Fernández, Lorenzo Pelly, Alberto Bacallao, Victoriano González.
6o.—Al Rdmo. P. Tomás Viñas, por Ricardo Haza.
7o.—Sinfonía, por el Quinteto.
8o.—"Escenas estudiantiles" (sainete).

Personajes y alumnos que representan dichos papeles:

Peinado: Rogelio Sopo.
Melendo: Andrés Aróstegui.
Solanos: Santos García.
Robela: Ignacio Garay.
Sánchez: Francisco Bermúdez.
Marcos: Gabriel Tarajano.
Municipal: Amadeo Fernández.
Apache 1o: Nicolás Valledor.
Apache 2o: José María Monzón.
9o.—"Selección", por el Quinteto.
10o.—Apoteosis de San José de Calasanz, Cuadro Plástico.

Personajes y alumnos que representan dichos papeles:

San José de Salasanz: Juan Díaz.
Humanidad: Luis Velazco, Manuel Suárez, Carlos Llamosa, Enrique Unánue, Alfredo Galván, Roberto A. Sotomayor, Juan Leguina.
La Ciencia: Conrado Rodríguez.
La Fe: Adolfo Morgado.
11o.—Marcha final.

La invitación rigurosamente personal o de familia, se exigirá a la entrada.

La parte musical estará a cargo del Maestro señor Echaniz, profesor del Colegio.

Decoraciones por Mariano Miguel.

Junta Nacional de Sanidad

Hoy celebrará sesión extraordinaria la Junta Nacional de Sanidad y Beneficencia, con la siguiente

ORDEN DEL DIA:

Lectura del acta de la sesión anterior.
Proyecto de obras en Luco entre Santa Ana y Santa Felicia, de Joaquín González.
Vacante de Director del Hospital de Baracoa.
Proyecto de Matadero en Manicaragua, Santa Clara.
Proyecto de la Compañía desecadora del Sur, sobre saneamiento de terrenos cenagosos al sur de las provincias de la Habana y Pinar del Río.
Proyecto de urbanización en el poblado de Meneses, en Jaguajay, por Matías Rivero.
Escrito de la Compañía Ganadera de Transporte de carne.
Escritos de la Jefatura Local de la Habana y de Nuevitas, sobre autorización para emplear éter en las industrias.
Proyecto de Matadero en Cananova, por la Atlantic Fruit Co.
Consulta del doctor José P. Alacán, sobre venta de medicamentos que contengan opio, morfina, etc., y la Ley de Narcóticos.

INFORMES:

C. Martínez, sobre edificios en Goicuría y Santa Catalina, reparto Mendoza, de Domingo Dones.
L. del Valle, sobre venta de aguas en el poblado Dos Caminos, en San Luis de Oriente, por Manuel Infanta Fajardo.
C. Martínez, sobre proyecto Acueducto para Santa María del Rosario, por Bernardino Hernández.
C. Martínez, sobre proyecto de valla de gallos en Guaniano, Palma Soriano, del señor Ramón Fernández.
C. Martínez sobre el proyecto Compañía Urbanizadora en Camagüey.

Juegos de Cubiertos

¿Quiere usted comprar un juego de cubiertos ... ¿Desea usted los útiles necesarios para servir bien su mesa?... Cómprelos en esta su casa y quedará complacido. Precios y calidad sin competencia.

Ferretería "LA LLAVE" Neptuno, 106.

Puede ser Feliz si Cura sus Nervios.

Hoy es un desventurado, a todo teme.

Aun la buena marcha de sus negocios, le asusta. El dinero que gana le molesta, todas las alegrías, las hace tristezas.

NECESITA URGENTEMENTE

ELIXIR ANTINERVIOSO

Del Dr. Vernezobre

LE HARÁ LA VIDA DICHOSA

Se vende en todas las boticas. Depósito: "EL CRISOL", Neptuno y Manrique.

AL CONTADO Y A PLAZOS

Acabamos de recibir un cargamento de camas de hierro, baratas y de lujo, para todos los gustos. También un enorme surtido para niños. La casa de moda para camas.

Le Palais Royal-Andrés Castro y Ca.-Angeles 14.-Tel. A-745

C. 1558 8t.-12.

No fué a la Guerra

Pero abandonó el reuma, se agravó y hoy anda con muletas.

Antirreumático

DEL DR. RUSSELL HURST DE FILADELFIA

Combate el reuma en todos sus manifestaciones, en todos sus estados, nuevo, antiguo, hereditario, gotoso, articular y muscular.

El reuma hay que combatirlo bien, para no sufrirlo.

SE VENDE EN TODAS LAS BOTICAS

Depósito EL CRISOL, Neptuno esquina a Manrique

AGUA MINERAL NATURAL White Rock (ROCA BLANCA.) LA MEJOR PARA EL ESTOMAGO

Embotellada en el manantial WAUKESHA U. S. A.

Unicos importadores: MARQUETTE Y ROCABERTI. Aguiar nº 136. Habana.

Superior a todas SIDRA CIMA Importadores: Sobrinos de Quesada

¿Tiene Ud. Estómago? Presérvelo si está sano, y cúrelo si está enfermo, con

Proveedores de S. M. D. Alfonso XIII. De utilidad pública desde 1884
Gran Premio en las Exposiciones de Panamá y San Francisco.

$1-70 LAS 24½ BOTELLAS O 12 LITROS, DEVOLVIENDOSE 25 CTS. POR LOS ENVASES VACIOS.

AGUA DE SAN MIGUEL

VIAS DIGESTIVAS Y URINARIAS.—LA MAS FINA DE MESA

HAGA SUS PEDIDOS A TACON, NUM. 4. TELEFONO A-7627.

Cerveza: ¡Deme media "Tropical"!