DIARIO DE LA MARINA

14 PAGINAS | EDICION DE LA TARDE | 3 CENTAVOS

ACOGIDO A LA FRANQUICIA POSTAL E INSCRIPTO COMO CORRESPONDENCIA DE SEGUNDA CLASE EN LA HABANA.

AÑO LXXXVII | HABANA, LUNES, 23 DE JUNIO DE 1919. | NUMERO 136

Alemania firmará la Paz

DETALLES DEL HUNDIMIENTO DE LA ESCUADRA

PORMENORES DEL HUNDIMIENTO DE LOS ACORAZADOS ALEMANES EN INGLATERRA.

Londres, junio 23.

A pesar de las noticias publicadas diciendo que seis alemanes fueron muertos y diez heridos por disparos hechos contra los botes de la escuadra alemana que se hallaba en el puerto de Flow, después de haber sido hundidos los buques de la referida escuadra, el "Daily Mail" dice que es probable que otros se hayan ahogado y que de varios que se dirigieron a las islas de Orkney, aun no se tienen noticias de ellos.

Los principales buques de la escuadra inglesa se hallaban ausentes haciendo ejercicios en alta mar en los momentos en que fueron hundidos los barcos alemanes, vigilados por pequeñas embarcaciones de guerra y patrullas aéreas.

El Almirante von Reuter, jefe de la escuadra alemana que se rindió, dice que él dió las órdenes de hundir los buques, agrega el "Daily Mail" y que dió dicha orden porque al iniciarse la guerra el Emperador ordenó que ningún buque de guerra alemán cayese en poder del enemigo. Agregó que él creyó, por las noticias de la prensa, que el armisticio había terminado.

El Almirante von Reuter, estuvo en Alemania hace poco creyéndose que el viaje obedeció a hallarse indispuesto el Almirante; pero habiendo regresado hace poco, se cree que fué a su regreso cuando ordenó el hundimiento de los barcos, bien burlando la censura o haciendo señales a los demás buques, las cuales podrían ser fácilmente comprendidas, debido a la proximidad de los barcos alemanes.

El "Mail," dice que el Almirantazgo niega que las tripulaciones de los buques alemanes se relevaban periódicamente ,manifestando que las tripulaciones primitivas permanecían en los barcos. En los buques mayores había de ciento cincuenta a doscientos hombres, y de diez a veinte en los destroyers. Por lo tanto, había cerca de cinco mil hombres en el agua o abordo de los barcos al hundirse éstos. Mil cuatrocientos hombres fueron desembarcados por los ingleses en Nigg, Rosshire, en la costa septentrional de Cromarty Firth.

Por el modo en que se hundieron

(Pasa a la página 6, columna 5.)

Danzig, la discutida

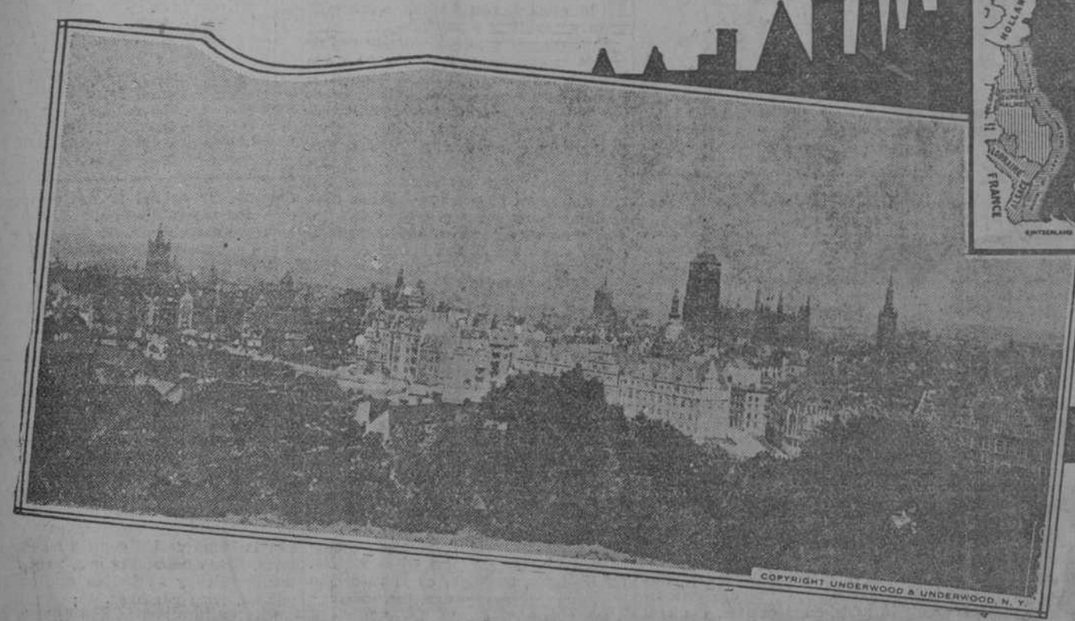

Danzig, vista general de la ciudad. Nótese en el centro la famosa catedral de Santa María con su gran torre cuadrada, una de las más bellas iglesias de Europa.

La principal calle de Danzig, llamada Langgasse.

Malecón de la ciudad de Danzig, que tan discutida ha sido entre Polonia y Alemania.

IMPRESIONES

Dice **El Mundo** que son tres los grandes negocios que se están preparando.

Y para nuestro colega esos tres negocios, como las hijas de Elena, no hay por dónde cogerlos.

Nacionalización de ferrocarriles. Este es el primer negocio. **El Mundo**, como nosotros, ve los ferrocarriles, con ruedas, y ventanillas; y locomotoras; pero lo que no ve claro quizás porque se lo impide el humo, es lo de la nacionalización.

Quizás se halle escondida en algún carro de equipaje, pero lo cierto es que no se ve.

La compra, con capital extranjero, de una compañía radicada en Cuba no es sino un simple traspaso de acciones, con la intención por parte del que da el dinero, ciertamente, de no perder.

Este trabajo de traspaso, conferencias y discursos, es preciso remunerarlo porque trabajo al fin es justo que se pague.

Para hacer este pago no hay más que dos caminos: o aumentar las acciones de agua, que por procedimientos de la moderna alquimia más tarde se convierten en oro, o recurrir al Gobierno que es el que al fin y a la postre paga siempre los vidrios rotos.

Eso no es nacionalizar.

Llámase así la operación que consiste en adquirir el Estado un servicio público cualquiera, tranvía, luz eléctrica, ferrocarriles, etc., no con el objeto de especular con ellos, sino al contrario, rebajar las tarifas e introducir economías.

Creemos que Cuba debe nacionalizar sus ferrocarriles y cuanto antes mejor, pero sin desembolsar un solo centavo en la operación.

El general Menocal, hábil ferroviario, sabe mejor que nosotros iuál es el sistema.

¿Y la política, y los que de ella viven y la gente influyente, no querrán viajar gratis?

Ante el mismo problema se vió el Canadá.

Pero los canadienses, toman las cosas naturalmente, en frío, y han nacionalizado sus ferrocarriles y han creado al mismo tiempo una compañía administradora compuesta de banqueros de renombre y miembros de las antiguas compañías.

Y en Canadá hay veinte mil millas de vías nacionalizadas y en Cuba apenas si llegan a unas seis mil.

Y que perdonen los banqueros e interesados en esta monstruosa operación, que humildes periodistas les enseñen el único camino que los puede llevar al logro de sus deseos sin que los intereses de la nación se resientan.

La escasez del agua

El clamor es unánime. Diariamente recibimos numerosas quejas de vecinos de esta ciudad pidiéndonos que dirijamos algunas líneas al señor Secretario de Obras Públicas rogándole que intervenga directamente en lo que ya resulta un conflicto: la falta de agua; pero tan manifiesta, que en algunos barrios los establecimientos y casas particulares carecen por completo del necesario líquido.

Los vecinos de las calles de Monserrate, Zulueta, Monte, Dragones, Egido, Sol, Cárdenas, etc., vienen sufriendo la escasez de agua desde hace varios días.

En realidad debe hacerse algo, pero rápidamente, para abastecer la ciudad. Lo que urge es que el vecindario tenga agua para los servicios de sus viviendas; que la Secretaría de Sanidad tome cartas en el asunto en beneficio de la higiene; que la Secretaría de Obras Públicas, en fin, haga algo para poner término de una vez y para siempre a tan insostenible situación.

El nuevo Director del "Diario"

De "El Imparcial," de Matanzas.

LA DIRECCION DEL "DIARIO DE LA MARINA."

La empresa propietaria del DIARIO DE LA MARINA, ha designado, por acuerdo unánime, al doctor José I. Rivero, para ocupar el importante cargo de Director del mencionado rotativo.

"El Imparcial," felicita al joven y talentoso periodista y le desea en tan alto cargo el mismo buen éxito que obtuvo su ilustre padre—q. e. p. d.—

De "El Reconcentrado:"

LA NUEVA DIRECCION DEL "DIARIO DE LA MARINA"

Acaba de ser nombrado un joven escritor cubano para el cargo de director del DIARIO DE LA MARINA. Es el doctor José I. Rivero, hijo del señor Nicolás Rivero que dirigió el mismo periódico hasta su reciente muerte.

La designación ha sido acertada por muchos motivos. El joven Rivero acaba de revelar toda su personalidad de modo brillante y está bien colocado en la cabecera del decano de la prensa habanera.

Al propio tiempo se confía la Subdirección del DIARIO a nuestro antiguo amigo el viejo periodista Lucio Suárez Solís, que desde hace muchos años es figura principal y muy estimada en la Redacción del colega, y lo ha dirigido interinamente en varias ocasiones.

Estos dos acuerdos de la Junta Directiva del DIARIO DE LA MARINA, han tenido favorable acogida en la opinión pública.

De "El Moderado," de Matanzas.

LA DIRECCION DEL "DIARIO DE LA MARINA."

La Junta General de accionistas de la poderosa Empresa periodística DIARIO DE LA MARINA, ha designado para ocupar el cargo de Director del estimado colega, al doctor José I. Rivero, que venía desempeñando hasta ahora la Subdirección del decano de la prensa de Cuba.

Felicitamos a los señores accionistas del DIARIO DE LA MARINA, por tan acertada como justa designación.

Los del Centro Gallego y nuestro Director

Esta mañana visitaron a nuestro querido Director en su despacho el Presidente del Comité Ejecutivo del Centro Gallego, señor Armando Cora, el Vice, señor Manuel Canto y el Secretario General, señor Gradeille.

Traían para el joven Rivero una calurosa felicitación por su merecido ascenso al alto cargo de Director del DIARIO DE LA MARINA, del Comité Ejecutivo en pleno, de la Asamblea de Apoderados y un abrazo cariñoso de sus cincuenta mil socios; felicitación que nuestro Director agradeció profundamente y en toda la importancia que ella tiene

Nuestro Subdirector

Entre las muchas felicitaciones que ha recibido nuestro querido jefe el señor Lucio Solís, con ocasión de su nombramiento de Subdirector del DIARIO DE LA MARINA, figuran las siguientes:

Habana, 20 de junio de 1919.

Señor Lucio S. Solís.

Ciudad.

Mi querido amigo:

Acabo de enterarme, con la mayor complacencia, de su acertado nombramiento para el cargo de Sub Director del DIARIO DE LA MARINA. Nadie que conozca su larga y brillante labor periodística podrá dejar de aplaudir esa designación como una merecida recompensa.

Una mi aplauso sincero a las felicitaciones que reciba con aquel motivo y sepa que es siempre su muy afectuoso amigo.

M. Varona Suárez.
Alcalde Municipal.

Habana 21 de junio de 1919.

Señor Lucio S. Solís.

Ciudad.

Estimado amigo:

Leo con gusto la noticia de su nombramiento de Sub Director del DIARIO DE LA MARINA. Le saluda y felicita su afmo.

Raimundo Cabrera.

El homenaje a D. Nicolás Rivero

LA JUNTA DE ESTA NOCHE EN EL CASINO ESPAÑOL

Bajo la presidencia de don Narciso Maciá, se reunirá esta noche el Comité Ejecutivo del proyectado homenaje a don Nicolás Rivero. En esta junta, a la que concurrirán los Presidentes de las sociedades españolas y cubanas y los Presidentes de los clubs españoles de la Habana, que integran como vocales el Comité Ejecutivo, se dará lectura al manifiesto redactado por el Comité, y se tomarán acuerdos tendientes a la mejor forma de realizar el homenaje.

El secretario del Comité, cita por este medio, en la imposibilidad material de hacerlo directamente, a los señores Presidentes de sociedades españolas y cubanas y a los Presidentes de clubs regionales para la junta de ésta noche, a las nueve, en el Casino Español y ruega a todos su asistencia al acto.

LOS ESTADOS UNIDOS Y LA GUERRA UNIVERSAL

CXVII

El hundimiento de la escuadra alemana en Scapa Flow

ESE ACTO ES CONDENABLE PORQUE NO ES HEROICO, SINO SIN GLORIA. — CONSECUENCIAS QUE TENDRA PARA ALEMANIA.

Bello y heroico es el gesto del marino que hunde sus buques en medio del fragor de la batalla sabiendo que las ondas del mar le han de servir de sudario; y para no citar más que un ejemplo de ese sacrificio inmortal, ¿quién excederá en valentía a Villamil que en la lucha naval de Santiago trabó batalla contra la inmensa escuadra Norte Americana de Sampson sabiendo que iba a perecer como en efecto sucedió, rodeado con los suyos de nimbo de gloria?

Pero los marinos alemanes que han hundido la escuadra que ellos no supieron llevar al combate, cuando ya no les pertenecía porque ellos mismos la había entregado a los Aliados, no merecen más que execración por los males que van a traer a su Patria y por haber vuelto las espaldas al honor militar.

En el espacio abierto de mar que forman las islas Orkney al Norte de Escocia y separadas de la tierra firme escocesa por seis millas, se halla la preciosa bahía de Scapa, Scapa Flow, (no Scalpa, como dicen los cables, porque si bien hay una isla de ese nombre en Escocia no se trata de ella) lugar encantador que tiene al Norte la isla de Pomona de rocas de color de rosa y al oriente la roca del "Viejo de Hoy" atalaya rosada de 400 pies de altura que anuncia al navegante que pronto va a llegar a ese paraíso escocés.

Allí es donde habían reunido los Aliados bajo la guarda de Inglaterra la segunda escuadra del mundo, la de Alemania, de la que acaba de decir Lord Jellicoe en su libro sobre la batalla de Jutlandia, que su coraza protectora de sus buques era más gruesa que la inglesa, y el tiro de sus piezas muy certero.

Desde la batalla de Salamina no se había visto una rendición igual, guardando todas las proporciones, que la de la escuadra Alemana en las aguas de Kiel, ya porque no se había batido antes de entregarse, ya también por el número de buques rendidos que escoltados en el Mar del Norte por cruceros y acorazados de Inglaterra y de los Estados Unidos hasta el Firth of Forth daba la impresión del entierro definitivo del poderío marítimo de Alemania, cuyos marinos no quisieron dar a su patria un día de gloria, batiéndose hasta morir y hundiendo entre las andanadas de sus cañones los buques de sus amores.

Dícese que Guillermo II tenía puesta su enloquecida esperanza en esa lucha desesperada de la escuadra que él, equivocadamente, pero con gran tesón había puesto sobre las olas; su esperanza falló porque la dotación de los marinos se insurreccionaron contra los jefes y no se prepararon al combate ni sacaron sus buques al mar abierto.

Y ahora esos mismos hombres que traicionaron a Germania, traicionan a los Aliados que les habían confiado la guarda de los buques, quizás

(Pasa a la página 6, columna 2)

En el aniversario de D. "Pepe" de la Luz

EN EL ANIVERSARIO DE DON "PEPE DE LA LUZ"

La Asociación Nacional de Maestros consagró el día de ayer a la memoria de los mentores fallecidos.

En la Necrópolis de Colón.

De acuerdo con el programa que publicamos el pasado viernes, ayer tuvieron efecto los actos preparados por la Asociación Nacional del Magisterio para conmemorar simultáneamente el aniversario de la muerte del inolvidable educador Don Pepe de la Luz y el fallecimiento de los profesores que han figurado en la gloriosa falange de los forjadores de almas.

El acto de ayer mañana, piadoso tributo de un fervor nobilísimo, congregó en la Necrópolis habanera a una distinguida concurrencia de Maestros y Catedráticos, con el objeto de ofrendar en la tumba de Don Pepe y ante el Panteón de la Asociación flores naturales, con la re-

(Pasa a la página 6, columna 4.)

El monumento a Máximo Gómez

Habana, junio 22 de 1919.

Señor Director del DIARIO DE LA MARINA.

Señor:

Ruego a usted encarecidamente, se sirva hacer insertar en el periódico de su digna dirección para conocimiento general, el siguiente acuerdo tomado en el día de ayer, sábado 21, por la Comisión del Monumento al General Máximo Gómez:

"Hacer público que la Comisión ha venido juzgando los proyectos presentados en el concurso para el monumento al General Máximo Gómez, de acuerdo con la ley y las bases sobre la materia, faltándole sólo juzgar definitivamente los proyectos marcados con los números 4, 16, 17, 20, 22, 29 y 36; no habiendo aceptado ninguno de los demás."

De usted con la mayor consideración,

Juan G. García Enseñat,
Secretario de la Comisión.

A Ultima Hora

ALEMANIA FIRMARA EL TRATADO DE PAZ

Weimar, Junio 23.

Se ha anunciado oficialmente que Alemania firmará el tratado de paz que le ha impuesto las naciones aliadas y asociadas.

RAZONES SOBRE LAS QUE SE APOYABA ALEMANIA PARA PEDIR OTRAS 48 HORAS DE PRORROGA

París, Junio 23.

En la solicitud alemana de otras cuarenta y ocho horas para la decisión relativa a la firma del tratado sin reparos, y rehusada por la Entente, argüíase el cambio de gobierno habido en Alemania y la confusión general que dificulta el completo arreglo de lo que el Consejo de los Tres ha rechazado.

SIGUE EL HUNDIMIENTO DE BUQUES DE GUERRA ALEMANA

Weimar, Junio 23.

Circula la noticia de que los buques de guerra no rendidos a los aliados y que se hallaban anclados en Kiel, Wilhelshaven y en los demás puertos alemanes han sido hundidos por sus tripulantes.

París, Junio 23.

El doctor don Antonio Sánchez de Bustamante, delegado de Cuba a la Conferencia de la Paz, regresó de Roma esta mañana. Manifestó que por lo que parece el cambio de ministerio en Italia no afectará la firma del tratado por Italia y que él cree que la causa de la crisis ministerial fué asunto económico interno.

Agregó que el principal problema para el nuevo Gobierno de Italia es establecer estrechas relaciones con los Estados Unidos y Argentina, y asegurar mayor arribo de víveres a precio más baratos.

NOTICIA CONTRADICTORIA A LA DE WEIMAR

Nueva York, Junio 23.

Dicen de París que noticias posteriores a las publicadas en Weimar exponen que Alemania no ha notificado oficialmente a la Conferencia de la Paz que aceptaba las condiciones y firmaría el Tratado sin reticencias

DIARIO DE LA MARINA

PRADO, NUM. 103.

FUNDADO EN 1832

DECANO EN CUBA DE LA PRENSA ASOCIADA

PRECIOS DE SUSCRIPCION:

HABANA		PROVINCIAS		EXTRANJERO	
1 mes	$ 1-40	1 mes	$ 1-50	3 meses	$ 6-00
3 Id.	„ 4-20	3 Id.	„ 4-50	6 Id.	„ 11-00
6 Id.	„ 8-00	6 Id.	„ 8-50	1 Año	„ 21-00
1 Año	„16-00	1 Año	„17-00		

APARTADO 1010. TELEFONOS. REDACCION: A-6301. ADMINISTRACION Y ANUNCIOS: A-6201. IMPRENTA: A-5334.

BATURRILLO

Hace ocho años surgió la idea de adquirir, y regalar al poeta de la guerra, al insigne versificador Bonifacio Byrne, la antigua casa solariega, el viejo edificio donde nació, porque tuviera seguro un techo en los últimos días de su fecunda existencia.

En ocho años la idea no progresó, durante ocho años, ¡cuántos "parvenús" se han hecho ricos y cuántas fortunas, levantadas por ilícitos medios, han tenido aduladores!

Ahora el alcalde y el secretario de la administración municipal de Matanzas reviven el proyecto; reorganizan el Comité formado en 1911 y se proponen que la provincia, y la nación toda, rindan testimonio de admiración y cariño al intelectual y al bueno, que no ha podido adquirir cuatro paredes para vivir y morir sobre un pedacito del suelo patrio, enteramente suyo, porque se dedicó a estudiar, a escribir, a educar hijos en el santo amor de Cuba en vez de emprender por los tortuosos caminos de la política sectaria y del negocio sucio, al final de los cuales están la opulencia y el oro.

Claro que deseo un éxito franco a la iniciativa del doctor Carnot y su secretario.

En nuestro país, casi siempre, se confunde el premio a méritos y servicios, con la limosna hiriente. Los más de nuestros paisanos no conciben la recompensa colectiva, el estímulo generoso, la previsión amparadora, sea cual sea la historia personal del favorecido; entienden de la dádiva piadosa, del socorro tardío, del centavo dado al mendigo andrajoso y el centén llevado al lecho de moribundo del intelectual o del patriota. No saben de premios sino de favores; no de justicias sino de lástimas; no de afectos sino de misericordias.

Y cuando se trata de un hombre que no está lisiado, ni podrido de músculos, ni enclenque y sucio, los más piensan: "puede trabajar todavía." Sin perjuicio de lo cual entre esos que tal dicen abundan los que sin trabajar medran, los que a la república explotan, y los que de falsas nóminas con cargo al presupuesto viven.

Aplaudiendo el intento pro Byrne, "El Moderado", cultísimo colega matancero, recuerda las tres ocasiones en que el esfuerzo acumulado de muchas buenas voluntades aseguraron a tres ciudadanos de Cuba contra la miseria en la última etapa de sus vidas. Exacto; tres veces ha ocurrido eso.

Pero, seamos francos. Digamos la verdad entera y desnuda. Al Generalísimo Máximo Gómez era muy debido el homenaje; estaba muy fresco su inmenso triunfo; a él principalmente se debía el cese de la soberanía española en Cuba; porque él fué Generalísimo eran y son personajes y ricos cientos de cubanos que de otro modo hubieran sido humildes empleadillos o braceros. Un millón de duros que hubiera costado un palacio para Gómez no hubiera sido excesivo regalo.

En cuanto a los otros dos casos, cierto que compatriotas muy notables, cierto que ilustres cubanos, profesionales, propietarios, hombres de valer y notorio patriotismo, en un caso justamente admiradores del insigne Montoro, en otro bondadosos más que justicieros, respondieron a la iniciativa, cooperaron a ambos homenajes, se sintieron complacidos enaltecieron y ayudando a dos cubanos salidos del montón de la pobreza para amar y servir a su patria. Pero en ambos casos la idea no fué de origen genuinamente cubano; las iniciativas partieron de mentes españolas, y de españoles fueron salvo pocas excepciones los más importantes donativos. ¿Por qué esconder vanamente lo que el país de sobra sabe?

Nuestros hermanos los peninsulares estiman favor la justicia, agradecer hondamente siquiera que se reconozca lo que valen y se tenga la fácil franqueza de decirlo, en compensación de las muchas ocasiones en que han sido injustamente lastimados.

Y cuando se ha tratado de un cubano, muy cubano, adversario de las ideas políticas y de los hombres de la colonia, laborantes por el cese de la dominación española, no por española, sino por contraria al establecimiento de uan república libre en su tierra, como ese cubano no haya sentido tristeza por provenir de sangre ibera, no haya injuriado a la gran nación Descubridora y haya honrado, con la veneración a sus progenitores, el nombre de España, solícitos han acudido a honrar ellos a Cuba premiando los esfuerzos culturales y libertarios del cubano.

De ahí los dos éxitos que "El Moderado" recuerda, y de ahí la satisfacción de nuestros dignísimos compatriotas, cooperadores entusiastas en ambos éxitos, que no pocos intelectuales, que no pocos profesionales de la pluma y no pocos personajillos por nosotros popularizados y desinteresadamente halagados, vieron con tristeza o con envidia.

¡Ah: si fuera delicado revelar ciertos detalles; si no fuera incorrecto profundizar mucho en el asunto: cuánto diría yo de la negativa, de la indiferencia, de la enemiga de muchos "compañeros"...!

Lo que antes digo: no entienden de premios, estímulos ni previsiones, sino de lástimas, de limosnas, de centavos.

Quiera Dios que con Byrne, el gran poeta, rectifiquen esos.

Mr. Deschanel, Presidente de la Cámara de Diputados de Francia, pronunció en La Sorbonne un discurso altamente enaltecedor de España con motivo de la clausura del Congreso artístico franco-español.

Hizo grandes justicias al rey Alfonso, "soberano de derecho divino," de cuya factura ya quisieran para sí otros tantos Presidentes muchas repúblicas de nuestra raza.

Y terminó así su peroración Mr Deschanel:

"Sabemos que España, por su historia, su talento, sus riquezas y su suelo, y por las energías de su raza, tiene el lugar que la Naturaleza le dió de ser la vanguardia de Europa hacia Africa, así como que en el nuevo mundo latino tendrá su misión esencial."

Vamos, hombre. Se había hecho muy vieja y estaba muy manoseada la frase despectiva, creo que de Dumas, antillano y no de pura sangre latina: "Africa empieza en los Pirineos". Ahora se la sustituye, en nombre del genio francés, por esta de un eminente republicano: "España es la vanguardia de Europa hacia Africa" No es ya porción incivilizada de un continente distinto: es la avanzada de la civilización de Europa hacia ese otro continente. Y la vanguardia, en toda empresa militar, en todo empeño conquistador, no está formada como la retaguardia por flojos y cansados, sino por los más ligeros, atrevidos y valerosos.

Más de una vez plumas de antillanos han repetido la frase despectiva de Dumas, olvidados de su origen y apellidos; esperemos que ahora se acostumbren a la frase justiciera de Deschanel, aunque no sea más que en obediencia al espíritu de imitación que es en nosotros característico

---

"La Prensa" habla de la construcción del ferrocarril de la Costa Norte de Vuelta Abajo, poco adelantada por cierto, y del proyecto de otra línea desde la Habana a Bahía Honda, en estudio actualmente.

Ambas obras serán útiles a mi provincia; enormes extensiones de tierra reclaman facilidad de comunicaciones; Vuelta Abajo, como Oriente, las necesita premiosamente.

J. N. ARAMBURU.

Notas Astronómicas.

LOS NEOFITOS

Es innegable, que la visión telescópica de nuestro satélite es lo que más impresión causa al aficionado, o mejor dicho, al neófito en estas materias, cuando por primera vez se le presenta la oportunidad de ejecutarla.

El maravilloso Saturno con sus anillos; el coloso Júpiter con sus bandas y satélites; el enigmático Marte con sus discutidos detalles topográficos, les impresionan poco, relativamente, mientras no se familiarizan con la observación, o los medios para ella no son lo bastante eficientes, pero, la pálida Selene, coqueta como alma femenina, muestra al novicio, por muy modesto que sea su equipo de observación, detalles interesantísimos. Podemos decir que en la Luna le es posible al observador prescindir de las hipótesis: en ella vemos la realidad, porque sus enormes cráteres, sus elevados montes y sus grandes circos y planicies, son inconfundibles, son innegables. Podremos discutir el origen de sus formaciones respectivas, pero su existencia no. Cualquier telescopio, por modesto que sea su poder, nos los muestra evidentemente.

Por eso, su visión entusiasma y satisface a los novicios que, como dijo J. Comas Solá, "suponen que al primer vistazo que den al través de un tubo telescópico, distinguirán todo lo visto y descubierto por centenares de astrónomos, durante algunos siglos".

El ilustre Arago decía que la ciencia astronómica se iniciaba con otra ciencia: la de saber observar.

Esto es rigurosamente cierto. Esa otra ciencia se aprende como todas las cosas, con una constante práctica y una buena y sistemática atención. Por ella hemos pasado todos. Cuando nos empezamos a interesar en las cuestiones del cielo (astronómicamente hablando) adquirimos cuantos libros traten sobre esa materia y los leemos ávidamente y nuestra imaginación se satura, de las mil maravillas que millares de observadores han ido encontrando en el seno infinito del espacio.

Como que nuestra lectura no es metodizada, lo mismo conocemos de la remota nebulosa que solo puede ser columbrada fotográficamente, como de los detalles de nuestro satélite "aquí cerquita" o más aún, que de la astronomía de nuestro propio planeta, desde cuya superficie contemplamos el grandioso panorama del cielo.

Pasado este período, pudiéramos decir de incubación astronómica y con unas ansias enormes de contemplar con nuestros propios ojos todas aquellas maravillas, nos echamos a pensar en los medios de poder realizar tan madurado ensueño. En nuestra mente se esboza la figura—para nosotros casi fantástica—del telescopio. Cualquiera que sea su tamaño y condiciones nos parece bien. —(Hace algunos años(allá en mi pueblo natal, junto a las fértiles riberas del Mayabeque, siguiendo las instrucciones del astrónomo señor Raurich de Barcelona, construí un telescopio "no acromático" que ha constituido uno de los acontecimientos más inolvidables de mi vida y de mi afición astronómica).

Ya adquirido el instrumento, esperamos una noche clara (primero las condiciones atmosféricas nos importan poco) y nos lanzamos a través de las constelaciones en busca de "nébulas", "cúmulos", "estrellas dobles", de esos admirables sistemas de soles gemelos de colores variados. Esperamos luego, entre el novilunio y el primer cuarto y saludamos con todo nuestro entusiasmo los primeros detalles topográficos del satélite y por último, escudriñamos nerviosamente los discos planetarios en busca de sus conocidos detalles.

Nuestros vuelos imaginativos se amortiguan entonces y nuestras atrevidas figuraciones se modifican cuerdamente. ¿Decepcionados? No. Aquella corta práctica nos ha enseñado que todas aquellas maravillas que nos habían contado, existen realmente, pero, que para verlas, para poder gozar de su insuperable espectáculo, es preciso proveernos del equipo óptico y de la práctica de observación necesaria Es segurísimo, que entre dos observadores, en igualdad de condiciones de vista e instrumental, verá muchos más detalles; el observador ejercitado, que aquel que por primera vez o muy pocas veces haya visto por un telescopio.

Desde entonces comienza nuestro aprendizaje consciente. Desechamos la obcecación de los grandes aumentos y aprendemos cuáles debemos emplear en cada uno de los casos, en relación con la abertura del instrumento de que disponemos y nos vamos dando cuenta de lo que podemos ver y de lo que no podemos ver ni con nuestro instrumento ni con los más poderosos existentes. Los telescopios por grandes y poderosos que sean, con ser maravillosos, tienen sus límites; el infinito, por ser infinito, reservará siempre algo ignorado por aquellos.

Después de los detalles lunares, con los que los novicios adquieren la realidad de haber contemplado los detalles de un mundo desolado, lo que más les impresiona es la contemplación, con oculares de poco aumento, de los "cúmulos" o grupos estelares. Le señaláis una región del cielo en la cual su vista no ejercitada, no puede distinguir una ténue nubecilla blanquecina y que nosotros podemos ver más que nada, porque sabemos que "allí está". Después cuando el telescopio les presenta una región cuajada de puntos brillantísimos, su asombro no tiene límites y sucesivamente, con su vista natural y a través del telescopio, contemplan una y otra vez aquella región, sin poder dar crédito a sus ojos.

¡Oh! Pero si en una de esas noches, que usted muestra a un "neófito" las maravillas del cielo, con un pequeño telescopio, hay algún planeta a la vista, y si por casualidad ese planeta es Marte, entonces se nos presenta un verdadero conflicto. El rojizo mundo es el imán de nuestra curiosidad, profesionales y profanos, le rinden ese culto.

Enfoque a Marte... nos dice y ávido se apodera del ocular y luego, como si le echaran agua fría, pregunta; ¿y los canales? Nosotros pacientemente replicamos: esos, amigo mío, están reservados para más grandes objetivos...

Pero esa ansia de ver más de lo que se puede, no es perjudicial, al contrario, a ella se debe el progreso actual de la ciencia.

Después de soñar con un modesto refractor de "3 pulgadas" quisiéramos el de "40" de Yerkes o el de "100" de Mt. Wilson.

El más célebre hoy de los fabricantes americanos, Mr. John A. Brashear, de Pittsburg, Pa., en su juventud suspiraba por ver "por uno de esos tubos" y transcurrido los años, no sólo vió, sino que talló los mayores y más célebres del mundo.

DANIEL PARETS.

Junio 6, de 1919.

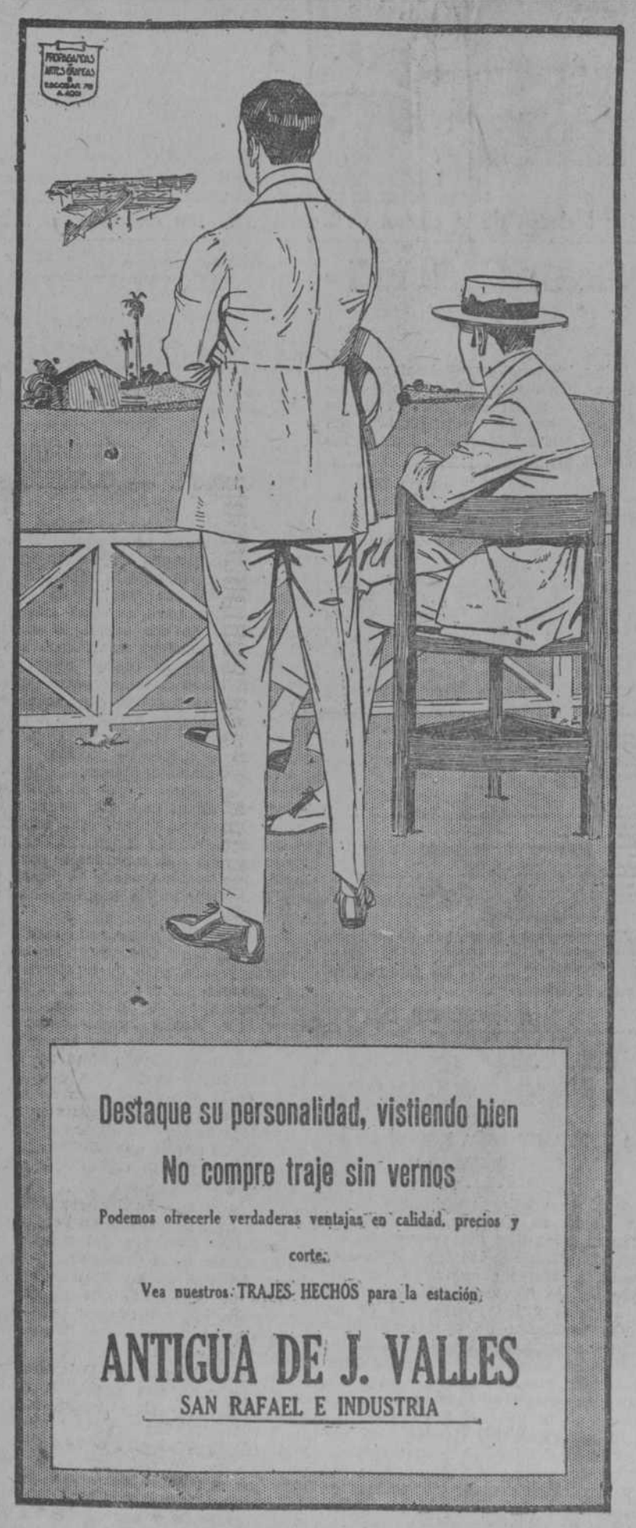

Charlas Científicas

Las Nebulosas

Aunque el cuento no es de ayer, ni mucho menos, pláceme recordar aquí uno que viene como de molde, original de un célebre literato cinamarqués.

Dice éste, y no parece que va fuera de camino al decirlo, que Lucifer en el infierno se aburre lindamente. La monotonía de su ocupación, autoriza a creerlo así. Tantos siglos de no hacer otra cosa sino asar pecadores, aburren a cualquiera. Pues bien, en uno de sus ratos de aburrimiento parece que se dedicó a fabricar un espejo, el cual por virtud diabólica, y pase la antinomia, adquirió la propiedad de comunicar a cuanto se reflejaba en él, aunque fuese muy hermoso, la fealdad del constructor.

Así parece que en el infierno hallaban cierto consuelo los ángeles precitos. Mirando en él todo lo creado, no les molestaba su hermosura, que reflejada por el espejo se les aparecía deformada y contrahecha.

Pasearon el espejo por toda la Tierra, y él mostró a los demonios solo fealdad. No se divirtieron poco allá en los profundos abismos. Todo era ya un infierno de tejas abajo.

Pero los demonios son soberbios. No pueden carecer de tan censurable condición; y por ello, ocurrióseles contemplar afeada la real hermosura de los cielos y cargando con el espejo empezaron a remontarse desde la Tierra.

¡Caso estupendo! Al par que ganaban altura los expedicionarios, el espejo iba adquiriendo peso creciente. ¡Cuánto sudaban los demonios al rebasar de La Luna!... Pero tercos como diablos, aunque sudaban más que el infierno, todavía siguieron empujando hasta que en un momento de debilidad, se les escurrió de entre las manos o garras, cayó en la Tierra, y con el choque se hizo mil pedazos.

Dios no quiso permitir, ni de broma que los condenados se dieran el gustazo de afear la Creación, la hermosura de los cielos, siquiera fuese instantáneamente, y por modo taumatúrgico.

Otra es la moraleja del cuento, pero en este punto conviene a mi objeto detenerme.

Ni al mismísimo demonio le es dado no percibir la grandiosa belleza de la creación. Para él la contemplación de tanta hermosura debe de ser motivo de rabia; para nosotros quizá el más sublime de los goces, porque en dicha contemplación es quizá donde con más veras y mayor esplendor vislumbramos por la obra la omnipotencia del Artífice que la hizo.

También los amantes de la Astronomía han fabricado espejos. Pero ellos no solamente no afean, colocados en los telescopios, lo que reflejan, sino que agrandan más y más los límites de lo creado, con lo que a nuestra vista se sublima y mirifica.

Y véase por donde, si vale lo pedestre de la expresión, los espejos de los instrumentos astronómicos vienen a ser algo así como antidiabólico.

Analizando con ellos la temblorosa y débil luz que hasta nosotros trae la agitación de la vida estelar, los amantes de la astronomía van apartando uno a uno los velos del misterio, y éste muestra a los atónitos ojos de los observadores con cada detalle, con cada singularidad, una hermosura más que acrecienta la del conjunto conocido.

Al reflejar la luz de las nebulosas el mágico y moderno espejo astronómico, esas manchas blanquecinas que en número superior a 5,000 rompen la uniformidad estelar y esmaltan con luz nacarada la bóveda celeste o cielo estrellado, se han encontrado los astrónomos ante verdaderas nubecillas de las más variadas formas: unas circulares en apariencia; otras elípticas y las menos en espiral.

Analizada espectroscópicamente la luz de algunas de ellas, muéstrase descompuesto el rayo luminoso en una banda no interrumpida formada de los siete colores fundamentales que empieza con el rojo y acaba en el violeta. Este mismo, también, es el resultado de analizar con el prisma de refracción los rayos luminosos que en los laboratorios obtenemos llevando a la incandescencia los cuerpos sólidos y aún ciertos líquidos sometidos a altas presiones. Parece, pues, lógico deducir que la nebulosa está formada por un conglomerado de materia en el estado sólido, de verdaderos astros los cuales no se perciben aisladamente con los anteojos ordinarios por la gran distancia a que se encuentran.

Otras nebulosas, por modo semejante a lo que en los laboratorios se obtiene con los gases luminosos, producen una banda oscura donde se señalan tan solo estrechas rayas luminosas, coloreadas con la tonalidad correspondiente al lugar que ocupan en la banda, en otros casos tenidas con la gama de los colores fundamentales. Estas nebulosas son, pues, realmente tales y se hallan constituidas por materias gaseosas.

Una entre ellas, la que se halla en el polo de la eclíptica, ápice punto más elevado del camino por la tierra recorrido en su giro único alrededor del Sol, se parece como un globo inmenso en cuyo centro muéstrase algo más densa la materia nebular, puesto que así semeja en la imagen de la nebulosa, y además el núcleo dicho da un espectro continuo de la luz, como el de los cuerpos sólidos. La materia de la nebulosa comienza, pues, a condensarse hace siglos, en su región central y asistimos hoy, en el actual momento nos lo dice el rayo de su luz, a la formación de un nuevo Sol que brillará como el nuestro en los siglos venideros.

Mas, hablemos con propiedad. Como la luz de tal nebulosa invierte en su camino hasta llegar a nosotros más de 10,000 años, si el nuevo sol ya está formado, lanza sus ardorosos rayos al espacio, todavía no podemos verlos nosotros, y quizá transcurran siglos antes de que los habitantes de la Tierra, si para entonces existe la Humanidad, puedan sus individuos advertir la presencia del nuevo astro radiante con que se hermoseará el cielo.

Si el amoroso verbo fecundó esos mundos, y desde ellos nos pueden contemplar, nos verán ahora en los primeros días de la formación terrestre. Así la idea del tiempo pasa a ser relativa, y se modifica, empequeñeciéndose, lo que nuestra ignorancia nos hizo ver como absoluto.

Gonzalo Reig.

Madrid, 18 de mayo de 1919.

CAPAS DE AGUA

Con vuelo extra para montar a caballo.

Para andar a pie, en distintas clases y colores.

Trajes y capas amarillas embreadas para marinos, motoristas y trabajadores del campo.

BOTAS DE GOMA

PELETERIA

"LA MARINA DE LUZ"

PORTALES DE LUZ

TELEFONO A-1430

C4980 alt. St.-6

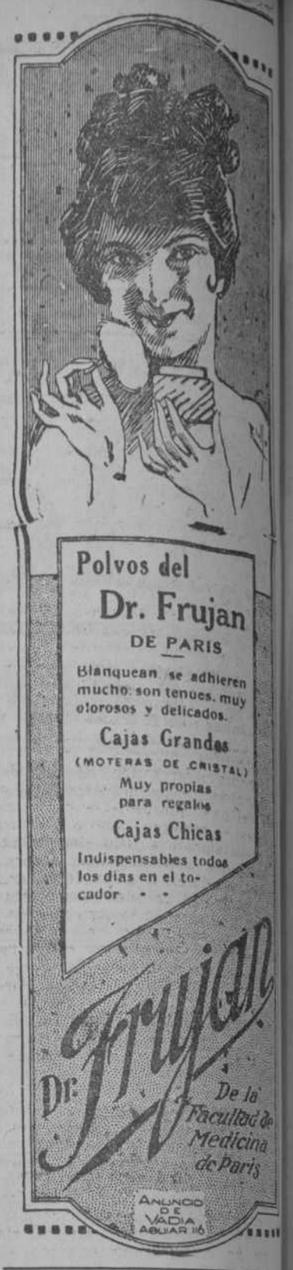

MARCAS Y PATENTES

Ricardo Moré

INGENIERO INDUSTRIAL

Ex-Jefe de los Negociados de Marcas y Patentes.

Baratillo, 7, altos.—Teléfono A-6418

Apartado, número 706.

Se hace cargo de los siguientes trabajos, Memorias y planos de inventos, solicitud de patentes de invención, Registro de Marcas, Dibujos y Clichés de Marcas, Propiedad intelectual, Recursos de Alzada, informes periciales. Consultas GRATIS. Registro de Marcas y patentes en los países extranjeros y de marcas internacionales.

DINERO

Al 1 por 100 sobres joyas y valores.

"La Regente"

NEPTUNO Y AMISTAD

TELEFONO A-4376

CALME SU DOLOR DE ESTOMAGO

NO SEA DISPEPTICO

Cuántas veces después de las comidas sufren los dispépticos dolor de estómago. Ese dolor agudo, tenebrante, contrictivo y angustioso acompañado de salivaciones, pirosis y eructaciones desaparecerá momentáneamente con la ingestión de nuevos alimentos para reaparecer después más acentuado y que conduce a una verdadera neurastenia digestiva, porque el dispéptico por temor a que aparezca el dolor de nuevo deja de comer, convirtiéndose por su delgadez en un esqueleto.

Hay una manera fácil de calmar el dolor y curarlo de una vez para siempre: disuelva una cucharadita de MAGNESURICO en tres dedos de agua e ingiérala y verá cómo cesa rápidamente.

MAGNESURICO es un preparado hecho a base de magnesia, sales de vichy y asociadas a fermentos digestivos naturales

Pídalo en las droguerías de Johnson, Sarrá, Taquechel, Majó y Barreras

Desde España

El último sainete del Sr. Unamuno

Son varias las noticias de interés que debieran anotarse en esta crónica: su Majestad el Rey ha concedido la Gran Cruz de Alfonso XII a Mme. Curie. Era de justicia y era de esperar. Al solicitarla "A B C," unióse a este periódico en España una corriente intensa de opinión, que expuso sus deseos en artículos, cartas y conversaciones. También era de esperar y de justicia El mismo rey colocará la cruz sobre el pecho de la insigne inventora Y el honor que se le hará redundará en honor de quien se lo tributa.

La huelga de telegrafistas y telefonistas ha concluído: la actuación ciudadana la mató. En todas las centrales y oficinas, abundaron las personas que pudiendo sustituir al personal declarado en huelga, se ofrecieron a efctuarlo, restableciendo, aunque imperfectamente, el servicio de comunicaciones El fracaso fué tan grave, que avergonzados y hundidos los huelguistas volvieron al trabajo, rindiéndose a discreción. En bien de la disciplina y como satisfacción al enojo del país, que pedía sanciones rigurosas, el gobierno expulsó del cuerpo definitivamente a todos los promovedores del conflicto, mantenedores y coaccionadores. A parte de los demás se les rebajó un puesto en el escalafón; y a parte, se les suprimieron varios días en el cobro de sus haberes. Como dice Gedeón, los telegrafistas han entrado, y el señor La Cierva no ha salido. El empeño fué tan necio, que más que indignación mereció burlas; los tiranuelos escondidos bajo la capa de jefes de telégrafos, llegaron a imaginarse que ya en España no existía más Constitución que la que dictaban ellos de lo alto de su cátedra Y de tiranuelos pasaron a cesantes. Hacía falta la lección. Si hubiera sido en el primer conflicto planteado de este modo la energía que hubo en este, se hubiera ahorrado el país grandes preocupaciones, numerosos contratiempos, y costosos perjuicios Y se hubiera ahorrado un mal ejemplo de desorganización y de anarquía.

Pero la actualidad más importante la de más intesidad, la de mayor emoción, no ha sido ni la huelga terminada, ni la Gran Cruz otorgada. La actualidad más importante corrió a cargo del genialísimo señor Unamuno, ex rector de la Universidad de Salamanca. Leyendo ayer un libro de Gracián encontramos nosotros este párrafo, lleno de sabiduría: hay gustos exóticos que se casan siempre con todo aquello que los sabios repudian: viven muy pegados de toda singularidad, que aunque los hace muy conocidos, es más por motivos de la risa que de la reputación. Si dieran con este párrafo los numerosos detractores del señor Unamuno, dirían que le había adivinado el admirable Gracián y que había escrito estas líneas intencionadamente para él ¡Pasión!..... ¡Envidia!... Admiración mal encubierta al cerebro portentoso del genialísimo sabio!

Ahora, que efectivamente, hay gustos exóticos.

Fué el caso que el señor Unamuno adquirió el compromiso de pronunciar una conferencia en el Ateneo. Desde la desaparición del inolvidable señor Labra, hay que reconocer que el Ateneo se convirtió en una casa de vecindad. Cada sesión que se celebra en él es un escándalo; cada discurso que se pronuncia en él es una catástrofe. La democracia de moda que hoy lo transfigura todo, ha hecho que los grandes cerebros del Ateneo descendieran al nivel de las vendedoras públicas, en vista de que tales vendedoras no podían elevarse a su nivel. Y hoy, como las vendedoras, el Ateneo es revolucionario. Allí se despotrica, se injuria, se arremete... Allí se lanzan contra el régimen verdaderas granadas de cañón... Pero son inofensivas, por que todo el mundo sabe que el Ateneo chupa cuanto puede en los botes áureos del régimen.

De todos modos, allí se arman trifulcas que merecen estudio y comentario. Con el objeto de que armara una, de esas aristocráticas, originales, sapientes, que son su especialidad, fué invitado el señor Unamuno a dar una conferencia en su salón. Aceptó él. El día anterior se mandó aviso de su llegada a Madrid. Al Ateneo acudió público numerosísimo, ansioso de oír sus sentencias. El salón estaba lleno. Los pasillos también estaban llenos. ¿Por motivos de la risa, o por motivos de la reputación? Los envidiosos de la popularidad del señor Unamuno, pueden pensar lo que quieran; nosotros no dudamos que todo estaba lleno por motivos de la reputación

Al fin llegó la hora de empezar; pero ¿dónde se encontraba el señor Unamuno? Qué era del señor Unamuno? ¿Qué le pasaba al señor Unamuno? El señor Unamuno no estaba en el Ateneo. Mejor aún, el señor Unamuno no estaba en Madrid. Sus amigos, sus conocidos y sus admiradores se habían fatigado en vano recorriendo desde por la mañana todos los lugares que suele visitar el señor Unamuno en cuanto llega a la urbe. ¡Y nada!... Sus amigos, sus conocidos y sus admiradores se miraban con pasmo y se decían:

—¡Nada!...

Lo mismo sucedió en el Ateneo cuando pasó la hora y media más y otra media más... Los concurrentes no salían de su asombro. La expectación convirtióse en desencanto. Hubo quien pateó, quien rugió, quien protestó... Jamás el nombre del genialísimo señor Unamuno se vió tan repetido, tan traído, tan llevado de las gentes... Pero a fin de cuentas, ¡nada!... Y allá el diputado socialista don Indalecio Prieto, tuvo que divertir a la concurrencia con unas cuantas piruetas y un montón de cohetes... Y en tanto, es de suponer que el señor Unamuno estaría en su casa de Salamanca, tendido en un sofá, pensando en esta broma y muriéndose de risa...

¡Es un sainete gracioso esta última aventura del señor Unamuno!

M. Valero de CABAL.

El **"Tiro Seguro"** del doctor Peery no es una "pastilla" ni un "jarabe," sino una antigua y verdadera medicina desificada que expulsa las Lombrices y la Solitaria con una sola dosis.

NOTAS DE CAZA

(Por el doctor Augusto Renté)

EN BUENA VISTA TRIUNFÓ EL B "G. ANDUX".—EN CAZADORES D SE DISCUTIRÁ NUEVAMENTE.—CARLITOS FONTS GANA LA COPA.—UEZ OBTIENEN LOS PREMIOS.—EL CERRO, VALENTIN P. DEL CASTILLO, M. ARECES Y J. A. RODRIANDO PUNZÓ.—LA COPA "VEIGA"EDUARDO DE MAZARREDO (HIJO) MARTINEZ VENCEN EN CIENFUEGOS

La fiesta celebrada ayer en la "Sociedad de Cazadores de la Habana"—Un aspecto de la concurrencia.

¿Quién se hubiera imaginado que con una semana lloviendo fuerte, el domingo, día consagrado por los cazadores a celebrar sus fiestas, transcurriese sin caer una gota que molestase a los numerosos aficionados que asistieron a los terrenos de los clubs "Cazadores de la Habana" "Cerro"?

En Buena Vista fué tocada una diana y saludado el día con una salva de cañonazos. De la batería se encargó "Paco" Casso y con las cornetas, él y Carlitos Fonts, auguraron el triunfo del bando rojo, que lo presentían. Y se explicaba, porque los tiradores que integraban ese partido estuvieron practicando durante la semana y se presentaron en el trap con su capitán al frente, "Panchito" Méndez Capote, perfectamente uniformados. Estaban bien parqueados de pitos, matracas, etc. etc. Su entrada la realizaron metiendo mucho ruido y los que formaban el bando azul, que es gente tranquila, se descuidaron un poco y los "colorados" le dieron una buena zurra. Ahora queda la revancha y a ella irán. Ya se ven grupos por la biblioteca, galería de revólver y trap, discutiendo sobre el match interesantísimo entre "rojos" y "azules". Allí están Andrés Costa, Jesús Novoa, Alberto Broch, "Chuchú" Rodríguez, Monolo de Armas, Federico del Castillo, doctor Valenzuela, Tariche, Luis Oteiza, Guillermo y Gustavo Alamilla, Pedro López Francisco Campos, Manuel Perís, Manuel Romero, José González Saavedra, José Luis Stefani, Antonio Márquez, "Panchito" O'Farrill, Teniente Luis López Gobel, Enrique Llansó Francisco Baños, Mr. Chester Hansen, Mr. Kelley, Valdés Rodríguez y el Presidente doctor A. Recio, que se multiplicaba para atender a tantas complejas obligaciones que lleva en sí el espinoso cargo. Como buen investigador logra cumplir bien con su cometido En el trap realizó prácticas, después de algún tiempo que no tiraba, un distinguido y viejo amigo, el señor Lino Montalvo logrando romper algunos discos.

Persiste la costumbre de dar comienzo a los matchs muy tarde. ¿No podría modificarse algo ese atraso? Estamos ya en una época en la cual el calor sofoca demasiado y es conveniente almorzar a buena hora. Cuando se sale al campo, ya en nuestras morrales llevamos las provisiones; pero que muy cerca de la ciudad prolonguemos el "ayuno" no está bien.

Otra docena de cañonazos, varias piezas de música por la banda Stéfani y con un silencio completo rompe el fuego el bando azul. Los ases están mal, muchos ceros se anotan en la pizarra. Ya se vislumbra la derrota de los que defienden el color del cielo. Actúa de juez "Chuchú" Rodríguez y de anotador de score el doctor Recio, que no tomó parte en el match. Un intervalo de diez minutos y los rojos hacen una verdadera carbonería rompiendo discos. Música, descargas, aplausos y otro intermedio para que pisen la arena los azules.

En esta tanda se mejoran algo; pero no le aventajan nada a los contrarios.

Continúan los rojos fuertes; hasta "Reginito" Truffin apunta con gran cuidado. Otra ovación reciben los "chicos" de Méndez Capote. Los azules en la tercera tanda alcanzan a los rojos; pero ya es tarde. Los rojos por treinta y siete platillos ganan el match. Por no haber concurrido otros tiradores que estaban clasificados, se tuvo en cuenta su promedio para el resultado final.

Cuando el presidente doctor Recio proclamó vencedores a los rojos, una salva de aplausos coronó su labor. La copa "Veiga" la ganó el simpático "Pepín" Veiga, que rompió setenta y cinco platillos efectivos. El la dona para que sediscuta de nuevo, en uno de los próximos domingos.

BANDO PUNZÓ

Señoras María Coppinger de Rocamora, señora Hernández de O'Farrill, señora de Valenzuela, señoritas Lourdes López Gobel, Vita Dirube, Nena Veiga, Margot Baños, Cuca Polo, Carmela Llansó, Ela O'Farrill, Dulce María Tariche.

BANDO AZUL

Señoras Isabel Gutiérrez de Alamilla, Carmelina Saavedra de Corominas, María Gobel de Stefani, América Castillo de Iglesias.

Señoritas: Ester García Castro, Blanquita Alamilla, Isabelita Barrios, Conchita Guiral, Carmita y Leonor Vascos, Ofelia y Margarita López Gobel Irma Macías, María Mauter, María del Carmer Iglesias.

También saludamos a las señoras León viuda de Saavedra, Mos, E. B. Sperrow, Mrs. C. Hansen.

Cerca de las dos de la tarde dió comienzo un buen almuerzo en donde abundó el lechón asado y los plátanos verdes fritos. Otro plato: frijoles negros con arroz blanco, un buen pisto, laguer en abundancia, dulces, queso y frutas de todas clases. Un café carretero y para evitar "latas" suprimiéronse los brindis.

A las cuatro empezó el match de tiro por la copa "G. Andux" que con ceros excluyen. Tomaron parte: doctor Recio, Goizueta, Veiga, Casso, Capote, Rocamora, Renté, Revilla, Laureano García, Iglesias y Carlitos Fonts, que dió muerte a siete palomas de las ocho que le lanzaron las máquinas. Este Fonts, cada vez que viene al Club se lleva un premio; pero muy bien discutido.

SCORES

Bando Punzó:
Méndez Capote: 89 rotos en 100.
Corominas: 84 en idem.
Casso: 78 en idem.
Doctor Casas: 78 en ideem.
C. Fonts: 77 en idem.
Veiga (Pepín): 75 en idem.
Reginito Truffin: 37 en idem.

BANDO AZUL

G. Andux: 82 en 100.
Iglesias: 79 en idem.
Rocamora: 78 en idem.
Renté: 71 en idem.
Kohn: 62 en idem.
Stefani: 46 en idem.
Goizueta: 43 en idem.

El próximo domingo toca el turno a la copa "Bethlehem Steel Co." a 100 platillos y en la galería de tiro de revólver a la copa "M. Armas"

La fiesta que dieron los socios de la decana resultó en conjunto brillantísima. Pueden sentirse satisfechos sus iniciadores

---

En el "Club Cazadores del Cerro" todo el día hubo fiesta. Por la mañana en tiro de pichón el doctor Valentín P. del Castillo obtuvo la medalla de oro "Rodrigo Díaz", por haber muerto ocho pichones de nueve que le soltaron las máquinas; las cuales están funcionando muy bien.

Lucharon por la medalla Solís, Picos, Aguirre, E. Mora, J. Coll, Areces, Ibarguen, J. M. García, P. Rodríguez, Palacios, Rodrigo, Revilla Cuadra, Santamaría, Laureano García, José A. Rodríguez y Martínez.

Por la tarde en dos matchs a 50 platillos cada uno. Los premios "Heliodoro García", una copa de plata que la ganó M. Areces y "Augusto Renté", un perro setter de yeso, que lo obtuvo José A. Rodríguez (Bartolo) el estimado y popular Presidente.

SCORES

Premio "H. García"

Areces: 40 rotos de 50.

(Pasa a la página 7, columna 5.)

¡Esto es un Regalo!
ELEGANTE ESTUCHE DE CUBIERTOS FINOS
26 PIEZAS
Sólo Vale $8.90
También hay otros tipos de cubiertos, preciosos, magníficos, que se garantizan por 50 años. En estuches y piezas sueltas.
VENECIA
La casa de los regalos primorosos.
OBISPO 96. ANUNCIO DE VADIA TEL. A-3201.

C 5417 alt 4 t. 21

HABANERAS

En el Yacht Club

Una mañana animada.

Fué la de ayer, con motivo de las regatas, en la Playa de Marianao.

Regatas de sonder-klasses en un recorrido de quince millas desde aquella bonita rada hasta la boca del puerto de la Habana.

Dieron comienzo a las diez.

Una hora después cruzaban frente al litoral los tres yachts contendientes, que eran el **Mariano**, el **Robin** y el **Okeia**, siendo éste el que primero dobló, después de una magnífica maniobra, alrededor de la boya de la entrada.

La simpática juventud del **Fortuna** Sport Club prorrumpió en frenéticos aplausos al enfrentarse el **Okeia** con la casa de la sociedad.

Ondeaba en los muros de ésta la triangular bandera que también servía de divisa a la embarcación de su propiedad, patroneada ayer por Manolo Areces con los señores Víctor Pumariega y A. Coste, como tripulantes.

Vencedor resultó el **Marianao**, de la flotilla del **Yacht Club**, en la reñida prueba naútica de ayer.

Se decidirá el campeonato de **sonder-klasses** en las regatas del próximo domingo.

Hubo ayer música en la Playa.

Y reinó después en el **club house**, durante todo el día, una animación completa.

Prepárase en la elegante sociedad que preside el distinguido caballero José René Morales una gran fiesta para el primer domingo de Julio.

Habrá almuerzo y baile

La acostumbrada comida semanal se suspenderá la víspera.

Es lo acordado.

El veraneo presidencial

Confirmada mi información.

El gran Hotel Varadero, antes de Pastor Mora y después de don José González, pasa este año a ser la residencia veraniega del Primer Magistrado de la Nación.

Allí se instalará el general Menocal con sus familiares todos concluídas que sean ciertas obras de mejoramiento del local.

Pasará tres meses en Varadero.

Así se asegura.

En su reciente visita a la linda playa cardenense adquirió el señor Presidente de la República la propiedad de unos terrenos en la parte que podría denominarse el ensanche de Varadero.

Un barrio nuevo que viene fomentándose con capitales americanos en su mayor número.

Existen ya los trazados de diversos **cottages** que rodearán un gran hotel próximo a construirse.

Es el Varadero del mañana.

Lleno de encantos.

Un nombramiento acertado

Acabo de saberlo.

Y me complazco en decirlo.

Para el alto cargo de Superiora General de las Hermanas de los Pobres ha sido designada Sor Joaquina del Sagrado Corazón de Jesús.

Una religiosa que por su humildad, sus sentimientos y sus virtudes sabrá enaltecer la historia de la piadosa fundación del Padre Ciriaco Sanchez.

Hermana es del doctor Pichardo, dignísimo funcionario de la magistratura cubana, Sor Joaquina del Sagrado Corazón de Jesús.

Pláceme, ya consignada la noticia, en saludar a la nueva Superiora de las Hermanas Pobres.

Celebrarán todos, por lo acertado, el nombramiento en ella recaído.

Digno de sus méritos.

El día de San Juan

La festividad de San Juan es una de las más solemnes de la Iglesia. Muchas personas llevan el glorioso nombre del Bautista, y por consiguiente en muchos hogares se festejará el día 24 con el júbilo con que debemos celebrar siempre los días más señalados de nuestra vida.

* * *

En su familia o en la relación de sus amistades, ¿no tiene usted un Juan o una Juanita a quien hacer un regalo el día de su santo? Seguramente que sí. Ya lo dijimos una vez: "La persona a quien enviamos un presente de gusto, con motivo de su onomástico, agradece infinitamente estas delicadezas del espíritu y corresponde con las suyas en la primera oportunidad que se le depare."

El día 24, San Juan

He aquí una relación de objetos a propósito para regalar a los que celebren su santo ese día:

Para **ellas:**

Un **abanico** fino (tenemos un surtido imponderable de estilos y colores). Un **estuche de perfumería** (tenemos una colección de ellos donde usted puede elegir a su gusto). Un **estuche de manicure** muy bonito. Un **frasco** de algún perfume selecto. Un **objeto de tocador** de los que tenemos esmaltados, preciosos. Una **cartera** o una **bolsa** de novedad. Una **sombrilla. Pañuelos:** los tenemos en cajas de uno, tres y seis pañuelos de holán, finísimos. Y pañuelos en colores, exquisitos. Tenemos **collares de mostacilla** muy fina, hechos a mano. Y **peinetas, ganchos** de piedras...

Para **ellos:**

Una caja de **pañuelos de color** (trae media docena la caja), elegidos entre los estilos de alta novedad que nos han llegado. No se puede pedir nada más exquisito. Entre nuestro espléndido surtido de **corbatas** también puede elegir lo mejor que hoy existe. Un **estuche de perfumería** de los especiales que hemos recibido para caballero. **Un bastón** de buen gusto. Una **cartera** elegante. Llegaron unas **pijamas** francesas, de seda, alta novedad, que son un regalo muy oportuno. En esta su casa encontrará usted las cosas más apropiadas para hacer un regalo útil, oportuno y de buen gusto.

C5454 2d.-22 1t.-23

Preguntas y Respuestas

Elías José Entralgo. — Tendré el gusto de dejar en la Redacción de "El Debate" un ejemplar del libro "Destellos de Arte p de Crítica", para usted.

M. Rodríguez.—Conozco las Aritméticas de Bruño, de Cariés, de Rubio y Díaz, de Leysseune y la de Serret, que las tengo por buenas. No sé si son mejores que la de Picatoste, porque no me he tomado el trabajo de compararlas.

XXX. — Con fecha 2 de junio he contestado su pregunta sobre el significado de las voces Cosmogonía, Cosmología y Cosmografía; la primera estudia el origen de los mundos; la segunda explica las leyes del movimiento de los astros y la tercera se refiere a la descripción del Universo. Casi todos los libros de Astronomía abarcan esas tres ramas.

P. Sarasola.—Recibido su encargo. Será usted servido y muchas gracias.

Una suscriptora.—Para extirpar o hacer desaparecer verrugas más o menos salientes, es indispensable acudir a un médico-cirujano; porque el tratamiento por la piedra infernal, ácido nítrico y otros cáustricos requiere mucho cuidado y la mano experta de un facultativo.

José Pérez.—El idioma inglés, un joven estudioso puede aprenderlo bien en dos años con un regular maestro.

Una curiosa. — Antiguamente muchísimas voces castellanas procedentes del griego eran esdrújulas; ahora casi todas son graves. El diccionario Calleja, que es el mejor diccionario manual que existe en castellano, dice Leonídas con acento en la i. Es decir, que no es esdrújula esta palabra. El diccionario Calleja puede usted conseguirlo en casa de Albela, Belascoain 32, junto a San Rafael.

Un empleado.—Creo que esta mujer no lo ama a usted; porque si lo tuviese un poco de voluntad, no dejaría de fijarse en usted cuando usted pasa delante de ella en la oficina. Cuando se ama de veras a una persona, se la siente venir a media legua de distancia. Es imposible que pasando usted diariamente más de una vez por delante de su escritorio, de frente a los ojos de ella, que ella no repare a usted siquiera alguna vez. Eso es indiferencia o algo peor.

Ventura S.—Yo también he observado ese fenómeno curioso de la leche en un vaso. Cuando está caliente, la película de nata forma unas estrías o arrugas que se mueven continuamente en varios sentidos, como si fuera una cosa viva. Creo que la causa de ese fenómen es el vapor que se formadentro de la leche y al subir a la superficie encuentre cerrado el paso en la película de la nata, y la presión que hace el vapor por salir afuera produce estos movimientos radiales en la leche. El vapor forma unos surcos saliendo por los bordes de la nata. La prueba de ello está en que en la leche fría no se nota eso.

Manuel Salas Ríos.—La mejor cortesía no es convidar obligando a tomar una bebida, que quizás no le guste al obsequiado. Lo más culto es ofrecerle varias p dejar que elija la de su preferencia, o preguntarle primero si le gusta antes de invitarle a que la tome. Las personas que sólo beben agua, (que las hay aunque muchos no lo crean), pasan las de Caín cuando se ven forzados por la cortesía a beber cosas que les saben a demonios.

Un estudiante.—También he contestado su pregunta el 2 de junio actual diciéndole que a mi juicio debe decirse líneas de guaguas-automóviles.

Rafael Jayr.—La mejor pasta o goma de pegar para escritorio es la llamada Cico, en uno pomos medianos Es muy cómodo, y no se corrompe nunca y pega muy bien. En la casa Roma, O'Reilly 54, puede usted conseguirlo.

M. P. A.—Si la persona a quien usted escribe no es de su amistad, es decir si no la trata, se explica que no le conteste. Lo indicado es hacerse presentar a ella, p después de algún trato escribirle Si tiene usted amistad con ella, busque una ocasión de hablarle personalmente o por medio de otra persona amiga.

Mañana, San Juan

Pídanos su obsequio por teléfono.

A-4284

¡Haga su encargo con tiempo!

Crocantes, Ramilletes, Tartas, Montenevados, Flanes de Huevo, Dulces finos por libras, Licores, Helados, Cremas, Mantecado.

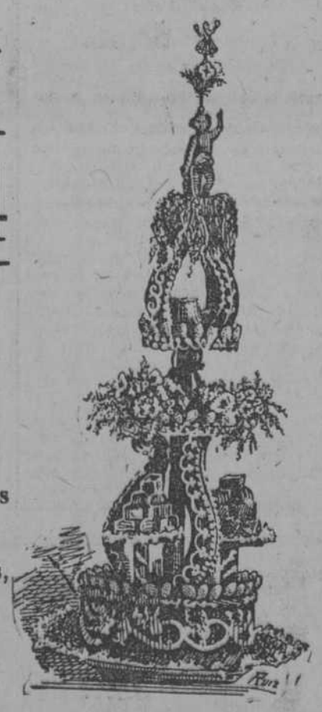

ESTUCHES DE BOMBONES Y CONFITURAS, FRUTAS ABRILLANTADAS, PONCHES DE SIDRA Y DE CHAMPAGNE, ETC.—EL SURTIDO ES INMENSO, COMO PARA QUE USTED ADQUIERA UN REGALO DE GUSTO PARA SUS BUENOS AMIGOS.

"La Flor Cubana", Avenida de Italia y San José.

C5467 1t.-23

Encajes Y Bordados

Todo el mundo exclama:

¡Ah!

"LA ELEGANTE"

tiene los más lindos y los más baratos

MURALLA Y COMPOSTELA

El Moderno Cubano

PARA SAN JUAN Y SAN PEDRO

Pues señor, a pesar de la resolución papal de dejar de celebrar San Juan el 24 de junio, si dicho santo no caía en domingo, ya pasó la nube y San Juan continuará celebrándose toda la vida cuando lo indica el calendario: su fiesta onomástica el 24 de junio.

Como hay muchos Juanes y muchas Juanitas y Juanillas, en la Viña del Señor, bueno es pensar que en El Moderno Cubano, sito en Obispo 51, es donde se encuentran los dulces y los helados más exquisitos en la Habana pues en la casa de Faustino López solo se emplea material de superior calidad y huevos frescos del país por lo cual los dulces de huevos que se hacen allí, el mantecado y el afamado biscuit glacé gozan de fama universal.

Hay preciosos estuches conteniendo dulces y confituras propias para regalo.

El Moderno Cubano, Obispo 51.

17563 23 jn.

ABANICOS

Muchas preciosidades en abanicos valencianos, japoneses y del país, para señoras, señoritas y niños ofrecemos esta temporada.

La Zarzuela

Neptuno y Campanario.

AVISO

Llegaron los especiales hilos para bordar en máquina; hilo de la marca Cometa, en todos gruesos, almohadillas para hacer encaje de hilo, ráfia para labores con su álbums explicativos. "La Esquina", sedería y perfumería. Obispo, 67. Tel. A-6624. Habana.

17394 1m. 2t. 24 jn.

COMMUNITY PLATE

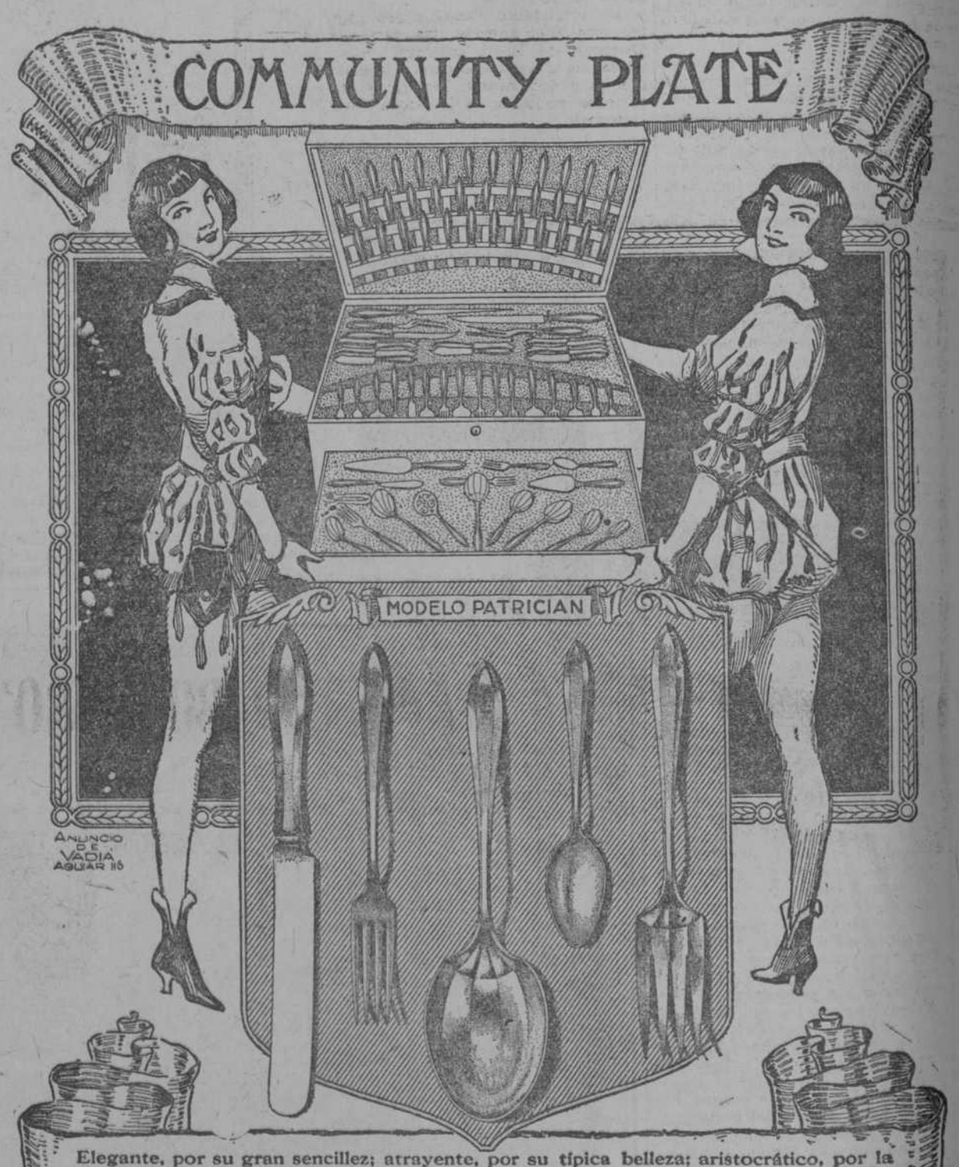

Elegante, por su gran sencillez; atrayente, por su típica belleza; aristocrático, por la singular sobriedad de sus líneas; de uso muy prolongado por su alta calidad. Completan la distinción de una mesa y son su mejor adorno. Tenemos cubiertos Community Plate, Modelo Patrician, en estuches y piezas sueltas, éstas para el uso diario del hogar, aquéllos para hacer obsequios, valiosos y de gran aprecio, SE GARANTIZAN POR 50 AÑOS.

LA VAJILLA

OTAOLAURRUCHI Y CA.

Galiano 114 y 116, esq. a Zanja. Teléfonos A-4080 y A-8995.

DESDE SANCTI-SPIRITUS

Junio, 20.

PROXIMA BODA

El día 25 del que cursa y en nuestra Parroquial Mayor, se efectuará la boda de la gentil y delicada señorita Clarita Carbonell y Salas, perteneciente a una distinguida y antigua familia espirituana, con el estimado y correcto joven, doctor Jesús Domínguez Gari.

Oficiará en el religioso acto, el Rev. padre Pablo T. Noya.

DE AMOR

Han contraído compromiso amoroso, la gentil y apreciable viudita, señora Angelina Pérez y Valdés y el correcto joven señor Germán García Salas, Contador de la Compañía de Luz y Tracción de sta.

Sus bodas no se harán esperar.

UN ANGEL MAS

Después de larga y penosa enfermedad dejó de existir en la presente semana, el gracioso primogénito de los jóvenes y estimados esposos, señores Angel Gutiérrez y Rodríguez y Anita Sori y Echemendía.

MEJORADO

Se encuentra bastante mejorado de la grave enfermedad que desde hace algún tiempo viene padeciendo el distinguido caballero, Lcdo. Antonio A. Cancio y García, Abogado y Notario de ésta.

EL DR. GARCIA MADRIGAL

Aún se encuentra recluído en su Clínica a causa de pertinaz dolencia, el reputado y conocido doctor Mario García Madrigal.

Hubo necesidad de practicarle una operación por los doctores Santiesteban y Roura Lima.

El estado del paciente es bastante satisfactorio.

LAS FIESTAS DE SANTIAGO

Con motivo de aproximarse las tradicionales fiestas de Santiago, que se celebrarán en esta ciudad los días 23, 24, 25 y 26 de Julio, el diario "El Comercio" ha abierto un Certamen para elegir la Reina. La juventud espirituana, la Cámara de Comercio, las sociedades **El Progreso, Colonia Española, Liceo y Progreso Social,** se preparan para tomar parte en las citadas fiestas.

DE TEATRO

En el Principal debutará el 27 del que cursa la Compañía de Bandera-Artecona. Se ha abierto un abono de cuatro únicas funciones por el empresario señor Ramón Torres.

EL FENIX

El importante diario espirituano "El Fénix," que tan acertadamente dirige el señor Vicente Taboada y Ponce de León, desde el día 1o. de Julio, saldrá con ocho páginas, para cuya reforma se han introducido en sus talleres nuevas máquinas.

Los suscriptores de la decana publicación espirituana están de plácemes.

PARA EL NORTE

Rumbo a los Estados Unidos ha salido de temporada, la respetable señora Josefa Pina María viuda del General Serafín Sánchez Valdivia, en unión de la señorita Nena Pérez Sánchez, su sobrina.

Entre nuestras especialidades tenemos un inmenso surtido de aplicaciones filet, con distintas figuras, propias para tapetes, sobrecamas, cortinas, etc. Todas las liquidamos a precios que han de convenirles. Visítenos.

"LA ELEGANTE", Ave. de Italia 64.

Volando, a Europa

Ya se puede ir a Europa en aeroplano. Si se rompe, con el movimiento, la loza, se repone pronto porque vendemos

VAJILLAS inglesas finamente decoradas

Con 104 piezas a $29.90
Con 84 piezas a 24.80
Con 54 piezas a 14.90

VAJILLAS de cristal, con grabados hermosísimos

Con 24 piezas a $11.00
Con 37 piezas a 21.50

Aumentamos o disminuimos las piezas, según la voluntad del comprador

LE CONVIENE HACER HOY UNA VISITA A "LA SEGUNDA TINAJA".

Reina 19. SUAREZ Y MENDEZ. Tel. A-4483.

c 4248 alt. 5t-14 4d-16

HABANERAS

Noches de la Fábregas

Finaliza una temporada.

Es la de la Fábregas en Payret.

Las funciones de hoy y mañana servirán de epílogo a una serie brillante de veladas dramáticas.

La de esta noche ha sido organizada a favor de los fondos del Centro Valenciano con un programa colmado de atractivos.

Se pondrá en escena **Malvaloca**, de los hermanos Quintero, cantará la siempre aplaudida tiple Emilia Iglesias y oiremos de nuevo al notable guitarrista Ramón Donadio.

Mañana, con su despedida, ofrece su función de beneficio Virginia Fábregas.

La actriz admirable y admirada se presentará en una obra nueva para nuestro público. **La Alcaldesa de Hontanares**, premiada por la Real Academia Española y por el Círculo de Bellas Artes de Madrid.

Será un acontecimiento.

Enrique FONTANILLS.

CUBIERTOS

Garantía 25 Años

Modelo "VOGUE"

Cucharas para mesa, docena. . .	$ 8.50
Tenedores para mesa, docena. . .	8.50
Cuchillos para mesa, docena. . .	14.50
Cucharas para postre, docena. . .	7.50
Tenedores para postre, docena. . .	7.50
Cuchillos para postre, docena. . .	13.50
Cucharas para té, docena.	4.50
Cucharas para moka, docena. . . .	4.50
Cucharones para sopa, uno. . . .	4.00

"La Casa Quintana." Galiano, 74-76. Teléfono A-4264.

C 5424 4t-21

EN ALTA VOZ dice todo el mundo que el café de "LA FLOR DE TIBES" no tiene rival. :: ::

REINA 37. TELEFONO A-3829

Bibliografía

"CUBA" DE JOSE MARTI

El doctor Gonzalo Aróstegui, nuestro ilustrado y muy querido amigo, me envía un ejemplar del volumen XV de las tres obras del gran apóstol cubano, recopiladas por otro cubano ilustre y no menos querido amigo mío: Gonzalo de Quesada, a quien tuve el gusto de admirar por su inteligencia y sus altas dotes de caballero y amigo.

Agradezco de veras el obsequio del doctor Aróstegui, y la dedicatoria que me consagra a nombre del inolvidable patriota, que tan alto ha puesto el nombre de Cuba en el extranjero, y que ha sabido honrar a su maestro José Martí, publicando sus obras valiosísimas y de alta edificación para todo el que ame a su patria.

Martí es modelo ejemplar de hombres y espejo de patriotismo para todos y no hay otra manera mejor de probar tales asertos que publicar sus escritos, en los que se retrata el abnegado patricio, que todo lo sacrificó al bien general y a la creación de una patria.

Cuba es el tomo décimo quinto de la colección en que brillan las galas de estilo y los fervientes anhelos del patriota maravillosamente expresado en cartas y documentos que son verdadera reliquia para santuario de la patria cubana.

Ese voluminoso tomo de 560 páginas contiene, además, las cartas y discursos de Martí, multitud de artículos en honor del apóstol y además preciosos documentos históricos discusiones políticas de la época revolucionaria.

Agradecemos al doctor Aróstegui la atención de enviarnos las obras de José Martí.

P. GIRALT.

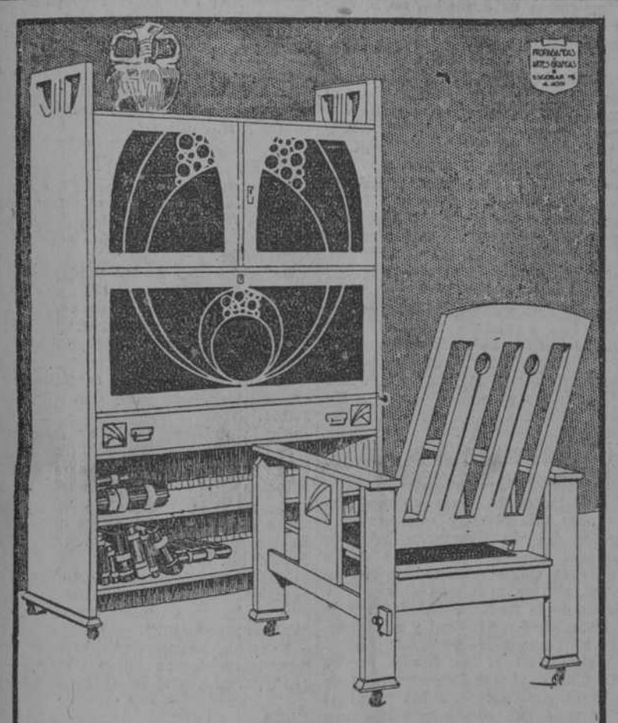

PARA MUEBLES FINOS:

ROS & MOVOA

MUEBLERIA: A. DE ITALIA 94 T. A. 4278

FABRICA: PEÑON 1. T. 1615. CERRO

LA ESTRELLA DE LA MODA

Modas y Confecciones

TENEMOS un gran surtido de

VESTIDOS FRANCESES

todos distintos modelos.

Especialidad en

CANASTILLAS Y BATICAS DE NIÑA

HORTENSIA SOLAS Y C. S. EN C.

NEPTUNO 66 - ESQ - A SAN NICOLAS

Corsés SMART Y KABO

Unicos diseñados sobre modelos vivos.

Lavables e inoxidables.

En todas las tallas y colores de moda.

Departamento de Corsés

FIN DE SIGLO

GARCIA Y SISTO. - S. RAFAEL Y RAFAEL M. DE LABRA (ANTES AGUILA)

"El Debate."

Este leído y comentado bisemanario viene rebosando vida e interés.

En su valiente editorial "En nombre de la libertad," carga contra los que, a fuer de civilizados, demócratas pretenden apedrear, como ha ocurrido en Manacas, a los sacerdotes que desde el púlpito predican sus doctrinas.

"Sol Tropical," se titula un notable artículo de Alvarez Marrón en que describe ingeniosamente la fuerza cubanizadora de este país.

Elías José Entralgo (hijo) continúa su atinado juicio crítico sobre un libro del poeta matancero Carlos Prats.

El laureado poeta Juan del Cerro dedica un bellísimo soneto a don Nicolás Rivero.

P. Icardi Blanca ridiculiza donosamente la preferencia de algunos corazones blandos hacia los animalitos.

Amenizan el número otros trabajos como el regocijado artículo de Calimete "Sinforoso Fachenda," "La risa y las lágrimas" de E. H., la muy interesante página "Para los niños," por el doctor Navarro Errazquin, Notas Sociales por Morris, Sociedades Regionales por Dobal, "De todo un poco," por Cachi, "La Comedia Femenina," por León Ichaso y Apuntes Teatrales por Z.

Una intencionada caricatura de Mario L. Caballero titulada "Sobre la Reforma Electoral," cubre la portada.

LUISITO LUISITO

Festejan hoy su onomástico.

DULCES MUY FINOS A 60 CENTAVOS LIBRA.

"EL BOMBERO" GALIANO 120 TELEF. A-4076

El CAFE de esta casa es el CAFE de todas las casas.

LUISITA. LUISITA.

Los tabaqueros de Bejucal

Según telegrama recibido en la Secretaría de Gobernación, los tabaqueros de Bejucal, han reanudado hoy los trabajos.

CUBIERTOS ELEGANTES

Adornan y embellecen la mesa, demuestran gracia gentil, chic exquisito.

TENEMOS también estuches muy ricos, en varios tamaños, muy propios para hacer regalos.

La Casa Quintana

AVENIDA DE ITALIA Nos. 74-76, antes Galiano. TELEF. A-4264.

MODAS

Acaba de recibirse "La Femme Chic a Paris" el número correspondiente a Julio, trae modelos interesantísimos, que son la última expresión de la moda.

Precio de un número 90 centavos. Un año de suscripción . . .	$9.00
Les Enfants de "La Femme Chic" edición de verano . . .	$1.50
Album de Blusas de "La Femme Chic" id. id. id.	$1.50
Les Chapeaux de "La Femme Chic" id. id. id.	$0.90
Chic y Simplicité de "La Femme Chic" id. id. id.	$0.80

Agencia exclusiva para toda la República. Librería de José Albela. Belascoaín 32B. Apartado 511.—Teléfono A-5393.

HABANA

c 5327 alt 8t-18

Gran Novedad en Joyería Francesa

Acabamos de recibir un extenso y variado surtido de prendería, la última producción, todo de suma elegancia y en formas muy caprichosas.

Valiosas sortijas con brillantes y zafiros orientales. Prendedores con brillantes y onix. Bolsas de oro. Vanity Cases. Relojes de oro y platino, desde $20 a $1.000. Relojes pulseras de plata, para caballeros, desde $17 en adelante, en oro 18 kilates, desde $24 a $50.

Hay gran variedad en figuras de bronce, en diversidad de tamaños. Tarjeteros, bomboneras, de bronce y esmalte. Jarrones de porcelana de Sevres. Mesitas doradas, con onix, en varios tamaños.

Una visita a esta casa, convence de la exquisita calidad y suprema elegancia de todos nuestros artículos.

"La Esmeralda"

SAN RAFAEL, 1 TELEFONO A-3303

c 4704 al 5t-2

CREAS Y MADAPOPAN

Las telas blancas que tanto escasean cada día son ahora en verano, tiempo de mucha ropa blanca, más codiciadas que nunca. Para satisfacer a las señoras que tanto buscan estas telas, se las ofrecemos baratas.

Madapolanes finos, de una vara de ancho, a	25 Cts. Vara.
Creas Inglesas, ganga asombrosa. . . de	$4.50 a $27 Pieza.
Madapolanes Cambray Yarda de ancho . a	25 Cts. Vara.

Tules, Voiles, Linones, Holanes, Batistas y otras telas frescas, de novedad, finas y muy bonitas, tenemos una variedad que asombra a todo el mundo. Vengan a verlas

La Nueva Isla MONTE 61 Esq. a Suárez. Tel. A-6893

LA FRANCIA

DE LA FRANCIA salieron los heroicos "poilus" que acabaron con la autocracia de Sabie. De la otra FRANCIA salen magníficos VESTIDOS, esplendorosos ABANICOS VALENCIANOS y SOMBRILLAS preciosas para que acaben con el mal gusto, la autocracia de lo CURSI.

Venga a LA FRANCIA pronto.

TEJIDOS-SEDERIA y PERFUMERIA

OBISPO Y AGUACATE

C. 5425 4t, 5t-21

España y su Prensa

El ex-ministro español, señor Rodríguez San Pedro, actual Presidente de "La Unión Ibero Americana," nos envía desde Madrid una atenta comunicación. En ella se habla de la necesidad de hacer cristalizar "La Fiesta de la Raza" en labor práctica y beneficiosa para todos los países de habla castellana.

Dice en su atenta comunicación el señor Rodríguez San Pedro:

"Abriga la "Unión Ibero Americana," esperanza, fundada en indicación de propósitos, en ofertas de concurso que se nos vienen dirigiendo y en el lógico desenvolvimiento de los sucesos, de que el año actual, ya terminada la guerra que mantuvo alterada por completo la vida de la Humanidad, la "Fiesta de la Raza" ha de revestir proporciones aún mayores que las ya considerables alcanzadas en los años pasados.

Hay que apartarse del lugar común, consistente en despreciar o dar de lado las expansiones de orden espiritual, que, si siempre son estimables en mucho y manifestación de cultura, al tratarse de conmemorar el aniversario del descubrimiento de América, representan actos de honrosa gratitud en las naciones que entraron en la vida de relación internacional, como consecuencia del arribo de las carabelas de Colón al continente americano, y de íntima satisfacción para España en la legítima recompensa, que ninguna otra nación en el mundo pudo experimentar de ver que, después de cuatro siglos, se reconoce, con mayor vigor y entusiasmo que nunca, su desprendimiento y abnegación hacia las hoy florecientes naciones hispanoamericanas, a las que otorgó, sin medida, todos los beneficios, pocos o muchos, pero todos aquellos de que la civilización a través de una historia gloriosa, la había dotado.

No obsta lo dicho para que deba también propenderse con especial empeño, a que cada nación, cada capital, cada pueblo, cada asociación, cada familia y aún cada individuo, apetezca y procure traducir en realidades aquellas aspiraciones de intercambio en el orden material que, si siempre se estimó, más que conveniente, necesario, la vida moderna impone hoy a los pueblos, con creciente e inexcusable exigencia, si han de mantener su personalidad propia e independiente.

Todos pueden coadyuvar de modo eficaz a ello: los Gobiernos, no demorando las declaraciones y decisiones convenientes y los individuos, particular o corporativamente, estimulando la acción oficial, propagando, en su esfera de vida respectiva y prestando sus votos a quienes crean han de secundar esta gestión de iberoamericanismo, por pensar que los hermanos deben unirse, buscando en alianzas, convenios, arreglos y tratados, fuerza material de que carecen, y que no es sola, ni principalmente, la que proporcionan las armas, sino la económica armonizada con la unión espiritual; unión sagrada que las naciones poderosas, hoy vencedoras, improvisaron forjándolas sobre el yunque del infortunio, bajo el martillo del militarismo de la Europa central y entre nosotros, los iberoamericanos, alienta en algo tan innato como la patria y el hogar."

Compartimos las ideas expresadas en la comunicación que dejamos reproducida. Creemos que el hispanoamericanismo debe traducirse en algo más que frases gratas y discursos elogiosos. A la prosperidad de los pueblos sírveles de base el trabajo, la agricultura, la industria y el comercio. Es necesario buscar el más ancho campo de expansión a los medios productores. Y eso se consigue por medio de tratados, arreglos y convenios comerciales que beneficien por igual a los países firmantes.

De ahí que nosotros entendamos que la obra del hispanoamericanismo será grande y hermosa cuando haya conseguido establecer el intercambio material entre los pueblos de habla castellana, porque con ello habrá contribuído a la prosperidad de España e Hispanoamérica.

Q.

Carnet Gacetillero

El que ama el peligro perecerá en él. Así dice el Sabio. Por más que el mundo quiera justificarse todo es en él engaño, ilusión y error. Gobiérnate por principios más cristianos y no te dejes alucinar voluntariamente. Está el mundo sembrado de peligros, es cierto; pero en tu mano está el evitarlos. Y en evitar las ocasiones: nunca digas, "me ví en tal ocasión, y no caí." Mira que quien ama el peligro en él perece. Mira que "ni tienes más sabiduría que Salomón ni más santidad que David," y estos cayeron.

En La Burgalesa,—Monte y Cienfuegos,—se venden Meditaciones para todos los días del año, el Año Cristiano del P. Croisset, el Kempis, Razón y Defensa de la Fe Católica por el P. Laplana y toda clase de devocionarios.

Días. Celebra mañana su santo todo un ejército de Juanas y Juanes, los Simplicios y un que otro Agliberto y Fausto.

Regalos de "días" para mañana. Uno de los célebres relojes Longines que venden Cuervo y Sobrinos en Aguila y San Rafael; relojes de bolsillo y de pulsera que son dos veces joyas. Un estuche de perfumes finos o un juego de manicura de Cutex o de la Bella Kosan, de la American Drug Store—Prado 115—la farmacia que continúa abierta todos los días hasta las 11 de la noche. Un juego de los lindos cubiertos "Patrician" Community Plate, o de café en bella porcelana blanca de Sajonia, de La Vajilla, Galiano 116. Un bonito estuche de bombones, una tarta, algunas botellas de licor o la ración completa para un banquete por todo lo alto, del Brazo Fuerte—Galiano 132.—Media docena de cuadros artísticos, de Bohemia,—Galiano 93—ya sean de flores, frutas, etc. para el comedor, ya marinas, paisajes, naturaleza muerta, costumbres, personajes, etc., etc.

Sociales. Entre las primeras alumnas que se educan en el Colegio del Sagrado Corazón y acaban de rendir exámenes, está la señorita Hortensia Varela. Esta bella y culta joven, que llama la atención por su figura arrogante, y es hija de mi querido amigo el doctor Varela Adán, acaba de obtener en esos exámenes los premios y las altas calificaciones de siempre. Como siempre también, vayan mis más sinceros plácemes y por ese no interrumpido triunfo.

El principio de vacaciones de las colegialas, principalmente internas, señálase en el verano por las compras que éstas hacen en el comercio de la plaza. Y es natural. El uniforme del colegio es reemplazado por el vestido, y el sombrero, y el calzado de moda, que la vida social impone.

¿Casas preferidas para ello? La Opera—Galiano y San Miguel—en vestidos y blusas de yoryet bordados con mostacilla, blusas y sayas de seda, ropa interior, ropa de baño y patrones Buterick (en castellano) del Espejo de la Moda. La Bomba—Manzana de Gómez—en calzado fino y corriente, desde el más lujoso para bailes hasta el que pudiéramos llamar de faena. La Mimí, —33 de Neptuno—en sombreros elegantes y económicos, formas, adornos y flores. Y por último, la casa de Carballal Hermanos—San Rafael 136.—en la venta del "secretaire" o el "buró de cortina," del musiquero, la mesita, la silla dorada emblema de la ilusión, o la figurilla alada y grácil para la estancia.

Y por hoy ya fué bastante.

ZAUS.

Los Estados Unidos...

(Viene de la PRIMERA PLANA)

por la fraternidad que existe entre todos los marinos como entre los ases de la aviación.

¡Gran equivocación fué ese exceso de confianza!

Como el que hurta cuidadosamente el cuerpo a la muerte, abrieron las compuertas de los buques para que precipitándose en ellos el agua a torrentes, y mientras ellos se escapaban a las cercanas costas, creyendo que con izar la bandera alemana en los mástiles, iban a pasar por héroes.

Las consecuencia de ese acto serán a nuestro entender las siguientes a más del castigo personal que puedan recibir sus oficiales y soldados de la escuadra rendida, que seguramente será muy ejemplar.

Pero quien pagará por esa escuadra hundida será Alemania; esa propiedad aliada a cargo de alemanes, éstos la han destruído, luego Alemania ha de pagarla; y si se tiene en cuenta que algunos de esos acorazados ha costado 40 millones de pesos, véase la enorme cantidad que deberá abonar Alemania a los Aliados, con la circunstancia agravante de que estos no pudiendo lograr destruir ellos mismos esa escuadra alemana, como alguna vez pensaron, podrán construir buques nuevos con todas las perfecciones del día y por lo tanto más en detrimento de Alemania. Pudiese suceder que para reemplazar los buques hundidos exijan a Alemania la enrega de los 25 buques de guerra que les dejaran; pero entendemos que la otra solución conviene más a los Aliados.

Y si ahora pasamos a la influencia de ese hundimiento de la escuadra, desprovisto de todo honor, en la política del momento, es natural que los Aliados y los Estados Unidos digan que de los alemanes no se puede fiar y difieran más su entrada en la Liga de las Naciones; y no es el caso que vayan a pagar justos por pecadores, porque nadie creerá que ese hundimiento dirigido por los oficiales era un caso autóctono nacido en Scapa Flow, sin relación alguna con Berlín.

Y por otra parte es muy humano que no cedan los Aliados ni en cuanto al juicio del Kaiser ni a otra petición del gabinete de Ebert ,después de lo sucedido con la escuadra.

suelen llegar juntos, se ha sabido ahora por el Comandante Augusto Belmont, del Jockey Club de New York que el Starter del Jockey Club de Bélgica, que fué hecho prisionero por los alemanes al principio de la invasión de Bélgica, vive todavía, pero que ha sufrido privaciones tales que apenas le queda vigor físico alguno; y ese castigo se le impuso porque cuando los alemanes invadieron a Bélgica y se llevaron todos los caballos de carreras y de raza que pudieron, no lograron encontrar el libro de pedigrée o de filiaciones de los caballos, porque el Starter que es un inglés, no lo quiso entregar, porque es sabido que un caballo de carrera sin genealogía, vale bien poco.

Y cuando se entregaron por Alemania todos los prisioneros aliados, faltaba ese Starter; y ahora el Union Club de Berlín, que equivale al Jockey Club de Inglaterra o de Francia y es desde hace 60 años el primer club de Alemania, se ha dirigido al de Bélgica diciendo que su Starter vive y está preso, y pide como condición para ponerlo en libertad que se entreguen los pedigrees de los caballos de carrera, de sangre, que había en Bélgica. (The Washington Post del 18 del corriente.) Como si esto no produjese bastante asombro, el príncipe de Hohenlohe, ha escrito a ese Jockey Club de Bélgica, diciendo que él interpondría su influencia para poner en libertad al Starter si se le mandase el pedigree de una yegua que él se llevó de Bélgica

A unas de las medidas que ha tomado Inglaterra para que se ponga en libertad a su súbdito, han tratado los Jockey Clubs de Inglaterra y París y ambos han resuelto no admitir en sus carreras a ningún caballo cuyo dueño sea alemán, austriaco o húngaro, ni a ningún preparador de caballos de carrera de esos tres países.

Y se ha extendido esa exclusión a los jockeys franceses o inglese que se coloquen en los Clubs de Alemania y Austria.

He ahí otro incidente que sumado al de la destrucción de la escuadra en Scapa Flow, no acercará ciertamente a los que fueron beligerantes.

Lesionado grave por un automóvil

En el Hospital de Emergencias fué asistido esta mañana por el médico de guardia, el joven Oscar Ponce, de 23 años de edad y vecino de San Lazaro, 211.

Presentaba contusiones de segundo grado diseminadas por todo el cuerpo, fractura de varias costillas, compresión toráxica y fenómenos de conmoción cerebral, las que recibió al ser alcanzado por un automóvil en la calle de Enrique Villuendas.

DE GOBERNACION

SOLDADO AGRESIVO

El teniente Fernández, destacado en Güira de Melena, ha dado cuenta de la agresión realizada contra un vigilante de la policía de aquel pueblo por el soldado del escuadrón número 27 Tomás Leal, quien fué detenido y desarmado.

La agresión tuvo por fundamento el haber requerido el policía Francisco Oliva, —que así se llama el agredido—a un hermano del agresor

LOS ESCOGEDORES DE TABACO DE ARTEMISA

En reunión reciente celebrada por los Escojedores de tabaco de Artemisa, acordaron reanudar los trabajos habiéndolo efectuado ya hoy en las escogidas "Boston" y "Galatas".

AHOGADO.

El Alcalde Municipal de Colón, ha dado cuenta de haberse ahogado en la laguna de la colonia "Ibarra", de aquel término, el señor Ricardo Reinaldo.

Dos portorriqueños y un dominicano fueron expulsados ayer.

Ayer tarde, a bordo del vapor cubano "Santiago de Cuba", perteneciente a la Empresa Naviera, fueron embarcados para sus respectivos países, expulsados por el Gobierno por agitadores, los portorriqueños José Torre Fraguel y Zoilo Vázquez Gutiérrez y el dominicano Emilio Gómez Reinoso.

El Secretario de la Policía Secreta señor Domingo Rodríguez, hizo entrega de los detenidos a dos parejas de soldados del Ejército, que los custodiará hasta el puerto de Santiago de Cuba, donde el buque permanecerá tres días, entregándoselos allí al Capitán del barco cuando éste abandone el puerto para San Juan.

Quedan aún en el Castillo de la Fuerza, esperando su embarque, un mejicano y dos sirios, y algunos españoles que fueron detenidos en estos últimos días.

EL JEFE DE LA SECRETA TOMO POSESION

Este mañana, a las once, se hizo cargo nuevamente de la Jefatura de la Policía Secreta, el señor José Llanusa y Ramón, que se encontraba en uso de licencia por enfermedad.

Un sargento de policía fué acometido por un ladrón

Esta madrugada el sargento de la tercera Estación de Policía, señor Eduardo Urquijo, trató de detener en la esquina de Prado y Cárcel a un individuo que se le hizo sospechoso.

El sujeto en cuestión, al ser llamado por el sargento Urquijo, sacó un cuchillo y se le avalanzó, tratando de agredirle. El sargento hizo un disparo al aire para intimidar al agresor, que huyó en precipitada fuga, dejando abandonado el cuchillo.

Del caso se dió cuenta al Juzgado de guardia.

Robo de seiscientos pesos

En la casa número 94 de la calle de Aldama, domicilio del comisionista Ricardo García y Mariño, se realizó anoche un robo, consistente en objetos y ropas valuadas en seiscientos pesos.

Para realizar el hecho, el autor o autores violentaron la cerradura de la puerta que da a la calle y un escaparate.

La Legación de China

LE LEGACION DE CHINA

El señor Chen Ku Shen, Encargado de Negocios ad-interim de China en Cuba nos participa que la Legación a su cargo ha sido trasladada a la Avenida de Columbia esquina a Steinhart, Buen Retiro.

LO DESEA

Quien ha sido purgado una vez con Bombón Purgante del doctor Martí, desea que le obsequien otro bombón, porque son tan sabrosos, que aún quienes saben se trata de una purga, los toman con deleite. Para purgar niños, sin rabietas ni floriqueos, nada es mejor que el Bombón Purgante del doctor Martí, que se vende en todas las boticas y en su depósito "El Crisol," Neptuno esquina a Manrique.

A.

En el aniversario de...

(Viene de la PRIMERA PLANA)

verente plegaria por el descanso eterno de los compañeros idos.

Presidió el acto una Comisión de la Directiva de la Asociación integrada por el Presidente doctor Pedro Hernández Massi, el Vice, señores José M. Machado y Joaquín Herrera, Secretario Claudio G. Miranda y los Vocales señores Bernabé Cortábar y Pedro Alvarez Mellado.

Las Escuelas de Letras y Pedagogía de la Universidad Nacional estaban representadas por los Catedráticos Doctores Juan Manuel Dihigo y Luciano R Martínez.

La Escuela Normal de Maestros de Pinar del Río se hizo representar por el Dr Jesús Soiz de la Mora, Catedrático de Literatura y muchos maestros y Maestras.

Algo después de las nueve a. m. el señor Massi depositó en las tumbas mencionadas, acompañado por el Ejecutivo de la Asociación, preciosas corbeilles de flores naturales que envió el señor Manuel de Castro Targarona Subsecretario de Instrucción Pública y Bellas Artes.

En el Pantaón de la Asociación el Dr. José M. Trujillo, Catedrático de la Escuela Normal de Maestros de esta capital, pronunció una cálida y sentida oración que condensaba—bella y acertadamente— los motivos y la finalidad del piadoso acto.

En otro recinto las sinceras y afectuosas frases del Dr. Trujillo—que lió al Maestro caído y abogó por el descanso y el retiro del encanecido y gastado en la escuela— hubieran sido coronadas por nutridos aplausos

En su lugar todos los asistentes le expresaron su felicitación, merecida y justa.

Al dar por terminado el acto el señor Hernández Massi renovó a los Maestros del interior la invitación expresa paaa la velada que había de efectuarse a las 8 p. m. en el Centro Castellano.

La Velada.

Los amplios y elegantes salones del Centro Castellano se vieron anoche "au grand ocmplet".

Una numerosa concurrencia los llenó casi totalmente, descollando una distinguida representación del Magisterio público de toda la República y algunos señores Inspectores Pedagógicos Provinciales ,como el doctor Juan de Juan, de Matanzas y de distintos Distritos Escolares

Presidió el señor Superintendente Provincial de Escuelas Dr. Juan Francisco Zaldívar acompañado por el Dr. Guillermo Domínguez Roldán Dr. Domingo Besteiro Graciani, el Comité Directivo de la Asociación.

El Dr. Zaldívar colocó a su derecha al Dr. Zayas y a su izquierda al Comandante Barreras, Gobernador Provincial.

Era nota singular en el estrado la presencia de la distinguida señora del doctor Zayas.

El programa fué cumplimentado sin más variacaión que el suprimir la recitación anunciada, por indisposición de la señorita Angélica Miranda

La Banda Municipal con el Maestro Tomás al frente, amenizó —ganando muchos aplausos— con dos soberbias partituras la velada, que fué iniciada por el Himno Nacional, escuchado de pie por la distinguida concurrencia.

Números salientes fueron el "Ave María" de Gounod, por la señorita Josefina Beltrán, y el discurso del Dr. Alfredo Zayas.

El ilustre político cautivó al selecto auditorio durante más de una hora con la más fácil, sentida y delicada y briosa oración que haya pronunciado, saturando sus bellos párrafos por un profundo y devotísimo afecto a D. Pepe de la Luz.

En una glosa verdaderamente magistral cantó la vida y rasgos salientes de aquel Maestro de Maestros, ayalorando sus precisas citas con bellísimas imágenes.

Asimismo el Dr. Zayas celebró la afectuosa dedicación que del 22 de Junio han hecho los Maestros y a ellos dedicó otro canto encomiástico de la función docente, en su aspecto social y patriótico.

A trechos, el hermoso discurso del Dr Zayas fué cortado por largos aplausos.

Como ocurrió al final.

Mas las generales felicitaciones que recibió de todos los señores que formaban el estrado presidencial.

Plácemes merece y muy justicieros la delicada iniciativa de la Asociación Nacional.

Y nuestro parabién téngalo por recibidos.

EL HOMENAJE DE LOS EMIGRADOS REVOLUCIONARIOS. — EL SENTIDO HIMNO A D. PEPE CERRO EL ACTO.

Ayer, a las cuatro de la tarde, conforme estaba anunciado, celebraron los Emigrados Revolucionarios Cubanos el sentido homenaje anual con que vienen conmemorando el fallecimiento del mentor inmortal.

Con tal motivo se reunió una concurrencia bastante numerosa y un escogido número de patriotas, no faltando este año la presencia del laborioso Secretario de Instrucción Pública y Bellas Artes.

Se destacaron del programa elocuentes y patrióticos discursos, rebosantes de amor a la cultura y a la memoria de D. José de la Luz y Caballero, de los señores doctor Teodoro Cardenal, que abrió el acto en nombre de la Asociación Nacional de Emigrados Revolucionarios Cubanos, que preside interinamente por ausencia del señor Fernando Figueredo y por su cargo de Primer Vicepresidente; y los señores Buttari, César Ventosa y Saturnino Escoto Carrión, los dos primeros miembros prominentes de la Asociación, y el último propagandista incansable de todos los sentimientos que exteriorizándose del alma popular pueden ofrecer ceremonias como la de ayer tarde.

A ruegos de los Emigrados, recitó nuestro compañero en la prensa el poeta Oscar Ugarte, los versos de su "Himno A Luz Caballero," no sin que antes el doctor Cardenal dirigiera elogios a esa composición entonada por mil voces infantiles y siete bandas cuando se inauguró la estatua, honrada por el Senado con una Ley del Marqués de Santa Lucía que lo hacía Himno Escolar y que desde entonces se encuentra demorada en la Cámara de Representantes.

A los aplausos con que el pueblo premió una vez más la composición, siguió la interpretación de la música (del Maestro Guillermo Tomás) ejecutada por la Banda de Estado Mayor que dirige el Capitán J. Molina.

Cerró la fiesta un hermoso discurso de Francisco María González, ensalzando la figura del inmortal educador cubano y elevándola a la gran altura en que debemos contemplarla siempre los que anhelamos la salvación de la Patria por la única ruta que a ella puede conducirnos: la del amor acendrado a Cuba, que se descompone en dos aspiraciones: la de la libertad imperecedera y la de la cultura.

El Himno Nacional, con sus vibrantes notas, fué el broche de oro que cerró el hermoso acto conmemorativo.

"Cerro Lawn Tennis"

Como estaba anunciado, ayer fué entregada con la solemnidad de rigor en estos casos, la copa de plata a la pareja formada por la señorita María Gutiérrez y el señor Fernando Eguileor triunfadores en el último torneo.

El referée y los jueces de linea declararon ante la numerosa concurrencia el triunfo de la pareja aludida, y entonces el señor Ramírez hizo la entrega en nombre de la Directiva de aquella entusiasta Asociación.

La señorita Gutiérrez fué muy aplaudida al recibir la copa.

La señorita Rosita San Pedro también recibió muchas muestras de simpatía por el puesto que ocupa en el gran torneo celebrado.

Para el próximo domingo quedó transferido el nuevo Campeonato de Tennis que debió efectuarse ayer, y hasta ese día se admiten inscripciones de los que deseen tomar parte.

Información Cablegráfica

(Viene de la NUEVE)

los buques, es evidente que se abrieron las compuertas de todos los barcos. Los buques ingleses hicieron todo lo posible por encallar los barcos antes de que se hundieran, logrando encallar varios destroyers.

A la una de la tarde, sin embargo, lo que una hora antes había sido una escuadra majestuosa, se convirtió en una línea de acorazados meciéndose y agitándose sobre el agua, el destino de los cuales parecía escrito en sus movimientos.

El "Deriflinger, "Hindenburg," "Von der Tann," "Moltke" y "Seydlitz," se hundieron uno al lado del otro, volcándose el último de éstos al llenarse de agua. Aun se ve su quilla en el lugar donde se hundió. Poco después se vieron varios botes pequeños llenos de hombres, que con rapidez dramática habían solucionado el problema de la suerte que debían correr los buques internados.

DELEGADO ALEMAN QUE SE PROPONE NO FIRMAR EL TRATADO.

Weimar, junio 23.

El doctor Hancel von Haimhausen, uno de los miembros de la Delegación alemana de la paz, ha notificado al Gobierno que él no firmará las condiciones impuestas por los aliados.

EL COMERCIO ENTRE HISPANO AMERICA Y NORTE AMERICA.

Washington, junio 23.

John Barrett, director general de la Unión Pan Americana, pronosticó hoy que en el nuevo año económico que empieza a regir el 1o. de julio próximo, el comercio entre los Estados Unidos y los países hispano americanos aumentará notablemente.

Calculando que el aumento de la exportación de los Estados Unidos a las Repúblicas Hispano Americanas haya aumentado ciento cincuenta y siete por ciento, durante la guerra, y la importación de dichos países 119 por ciento, ese hecho es suficiente para que Mr. Barrett funde su pronóstico y diga que el referido comercio entre los Estados Unidos y las Repúblicas hispano americanas será mayor durante el próximo año económico, basándose principalmente en el gran número de barcos de que dispone actualmente el comercio y las facilidades bancarias y de crédito que se introducirán. "Con éstos dos muy importantes factores, agregó Mr. Barrett los comerciantes americanos pueden proceder con entera confianza."

LOS ASUNTOS CARBONIFEROS EN INGLATERRA.

Londres, junio 23.

Se han publicado cuatro informes presentados por la Comisión que ha estado estudiando la nacionalización de las minas de carbón inglesas. El informe principal está firmado por Sir John Samkey. También recomienda que se voten las leyes necesarias para la adquisición de minas y el pago de las indemnizaciones a los propietarios de éstas. También recomienda que las minas sean administradas por Consejos locales.

El informe de los mineros concuerda con el presentado por el Juez Sankey; pero se opone a la cláusula que dispone que los mineros firmen un contrato comprometiéndose a no suspender sus trabajos hasta que el asunto que se discute no se halle ante los Consejos adecuados. Dicho informe niega que la merma en la producción del carbón sea culpa de los mineros, y pide que se abra una investigación inmediatamente. Los propietarios de minas también piden que se investiguen los hechos.

EN LONDRES PRODUJO BUEN EFECTO EL HUNDIMIENTO DE LOS BUQUES ALEMANES POR SUS PROPIAS DOTACIONES.

Londres, junio 23.

Los delegados alemanes recibieron hoy varios mensajes de poca importancia, sin una sola palabra acerca de lo que se haya resuelto en Weimar sobre la firma del tratado bajo ciertas condiciones.

El despacho recibido con gran interés, fué el inalámbrico dando la noticia del hundimiento de los buques alemanes en el puerto de Scapa. Esta noticia se recibió con demostraciones de gran satisfacción.

La delegación de la paz espera recibir mañana un despacho dando cuenta de lo acordado por la Asamblea de Weimar y pidiendo una breve prórroga que permita la llegada aquí de los delegados que firmarán el tratado.

UN DELEGADO ALEMAN INCONFORME CON LA VOTACION DE WEIMAR.

Versalles, junio 23.

Según noticias recibidas aquí, los miembros de la delegación alemana supieron hoy el resultado de la votación de Weimar. La primera noticia llegó por conducto de la Prensa Asociada, desde Coblenza. Un representante de la delegación a quien se le dió a conocer el acuerdo de la Asamblea Nacional, de que se aceptaran las condiciones de los aliados, se mostró sorprendido y disgustado e hizo notar la pequeña mayoría obtenida por los que son partidarios de aceptar las condiciones, comparada con el número de asambleistas.

DECLARACION DE MR. THOMAS N. PAGE.

París, junio 23.

Thomas Nelson Page, Embajador americano en Italia y que llegó a esta ciudad hoy, dice que el cambio en el Gobierno italiano y en la delegación de la paz, no será obstáculo para que Italia firme la paz con Alemania.

Mr. Page espera salir para Londres el miércoles próximo, donde se reunirá con su esposa para seguir viaje a los Estados Unidos. Es muy probable que no regrese a Roma.

Desde que el Presidente Wilson dijo que pedirá que se eleve la Legación de Bruselas a la categoría de Embajada en los círculos de la Conferencia de la Paz se cree que Brand Witlock, Ministro americano en Bélgica no será trasladado a Italia, permaneciendo en Bélgica como Embajador de los Estados Unidos.

LOS ESTRAGOS DE UNA TORMENTA EN MINNESOTA.

St. Paul, Minnesota, junio 23.

Créese probable que asciendan a doscientas personas las que han perecido, que sean muchas más las heridas y que centenares de edificios hayan quedado destruídos anoche a consecuencia de un tornado que atravesó la ciudad de Fergus Falls, en el estado de Minnesota, según despacho recibidos de las ciudades cercanas a Fergus Falls.

Para colmo de desdicha, en la ciudad azotada se declaró, después del tornado, un incendio.

La tempestad que ha pasado por Fergus Falls, de siete mil habitantes, destruyó, entre otros edificios, el "Grand Hotel," bajo cuyos escombros dícese, han quedado las setenta y cinco personas que en él estaban alojadas.

Asegúrase que en el depósito de la "Great Northern" en Fergus Falls, también fué arrasado por la tormenta y que perecieron muchas personas que estaban en él.

El tren número uno de la Great Northern que se dirigía de Chicago a Seatle fué alcanzado en el camino por el tornado, a unas veinte millas al Oeste de Fergus Falls; pero los informes recibidos hasta ahora respecto a dicho tren dicen que solo un pasajero fué herido de gravedad, y que a los demás pasajeros se les llevó a Moorehead, del mismo Estado.

En los últimos dos días de varias localidades del Estado se recibieron informes de haberse registrado grandes temporales de agua con terribles descargas eléctricas y que la parte superior del río Minnesota fué ayer inundada, causando las aguas daños de más de medio millón de pesos en las poblaciones próximas al río.

Antes de la media noche de ayer la tormenta llegó a St. Paul y a Minneapolis. Las comunicaciones telegráficas del ferrocarril y las demás fueron destruídas en todos los contornos de los lugares próximos a los azotados por el vendaval, siendo esto la causa de que se desconozca todo el estrago habido.

El personal de los trenes que proceden de la región azotada por el tornado calculan que la pérdida de vidas en Fergus Falls debe de ascender a unas doscientas porque casi toda la ciudad fué barrida.

Los altos empleados de la "Great Northern" estaban anoche mismo preparando otro tren de auxilio para Fergus Falls.

EL NUEVO MINISTERIO ITALIANO

Roma, junio 23.

Dfienitivamente el nuevo Gabinete que ha sustituído al que presidía Vittorio Orlando y que dimitió la semana pasada, lo componen:

Francesco Nitti, Presidente.
Tommasso Tittoni, Estado
Luigi Rossi, Colonias
Mortari, Justicia y Cultos.
Francesco Tedesco, Hacienda.
Schanzer, Tesoro.
Almirante Sechi, ad interin, Marina.
Alfredo Baccalli, Instrucción.
Pantano, Obras Públicas.
Vito, Transportes.
Visoschi, Agricultura.
Carlos Ferraris, Industria, Comercio, Trabajo y Alimentos.
Chizenti, Correos.
De Como, Asuntos militares y pensiones.
De Nava, de las Provincias libertadas.

SE DESEA QUE LAS TROPAS FRANCESAS E ITALIANAS PROTEJAN A VIENA.

Londres, junio 23.

Despachos especiales recibidos de Viena sugieren la idea de que tropas italianas y francesas se acerquen a dicha capital, por la amenazante actitud de los comunistas húngaros en la frontera.

Espectáculos

NACIONAL

Las dos funciones de ayer estuvieron muy concurridas.

Para hoy se anuncia un magnífico programa.

En la primera tanda se representará la zarzuela "Caza de almas", y al final, La Corralito ejecutará variados números de baile.

En segunda tanda, doble, "Casta y pura" y "El alegre campesino" y selectos números por la pareja Moya-Rodenas y La Corralito.

* * *

PAYRET

La función de esta noche es a beneficio del Teatro Valenciano.

La compañía de Virginia Fábregas pondrá en escena la obra en tres actos, de los hermanos Quintero, "Malvaloca."

Además habrá los siguientes números de concierto:

La aplaudida tiple Emilia Iglesias cantará varios números con acompañamiento de piano.

El notable guitarrista Ramón Donadio y su discípulo Asencio Donadio ejecutarán los números siguientes:

"Caballería ligera", Suppé.
"Los millones de Arlequín", Dotogo, guitarra y mandolina.
"Danza Mora", Tárrega.
Vals de concierto, Arcas; solo de guitarra, por el señor Ramón Donadio.

* * *

CAMPOAMOR

Muy variado es el programa de hoy.

En las tandas de las cinco y cuarto y de las nueve y media se estrenará la interesante cinta "Vanidad", interpretada por la conocida artista de la Universal Mary Mac Laren.

En las tandas de la una y media y de las siete y media se exhibirá la cinta "La mujer de la navaja", por Olga Sovezca.

En las demás tandas figuran:

Estreno del tercer episodio de la cinta "La bala de bronce", titulado "El misterioso asesinato"; las comedias "Fiebre cinematográfica" y "El torpedo volador", el drama "De donde jamás se vuelve" y "Asuntos mundiales número 53."

* * *

MARTI

Esta noche se celebrará en Martí la función de despedida del notable barítono señor Ortiz de Zárate.

El programa consta de dos partes.

En la primera se cantará la zarzuela "Marina", en cuyo desempeño toman parte la señorita Clavería, señora López y los señores Ortiz de Zárate, Ferret, Haller, Daroca e Izquierdo.

En segunda "Cavalleria Rusticana", por la señorita Clavería, señoras

* * *

COMEDIA

La compañía de Alejandro Garrido representará esta noche una graciosa obra en tres actos.

* * *

ALHAMBRA

Un sainete, "El anillo de pelo" y "Tin tan, te comiste un pan", figuran en el programa de la función de esta noche.

* * *

MIRAMAR

En la primera tanda de la función de hoy se proyectará la interesante cinta "El arrivista" o "La fiera humana".

En segunda, la comedia "A doscientos por hora", por Diomira Jacobini y A. Habay.

* * *

FAUSTO

Noche de moda.

Para hoy se anuncia el estreno de la cinta "Oropel", en cinco actos, interpretada por la elegante actriz Kitty Gordon.

Se proyectará en las tandas de las cinco y de las nueve y 45.

En la segunda, "La casa del fantasma", por Jack Pickford.

* * *

ROYAL

Programa de muchos atractivos ha combinado para hoy la Cinema Films.

En la primera tanda se proyectarán la ocintas cómicas "Plun y pudding" y "Vaquero romano", en dos actos.

En segunda, estreno de la interesante cinta en cinco actos, "Pecados de sus padres", interpretada por G. Prockwell.

En tercera, el episodio 10 de "La casa del odio", titulado "La Princesita" y la cinta cómica en dos actos "Vaquero romano."

Y en la tanda final, estreno del interesante drama "Bajo dos banderas", por la genial actriz Theda Bara.

* * *

ITALIA

En la matinée y en la primera tanda de la función nocturna se exhibirán cintas cómicas.

En segunda y cuarta, "A las mujeres", en siete actos.

Y en tercera, "Se necesita una madre", en cinco actos, por Madgen Ernas.

RIALTO

En las tandas de la una y media de las cinco y cuarto, de las siete y media y de las nueve y tres cuartos se proyectará la interesante película "La impulsiva", interpretada por Lina Cavalieri.

En las tandas de las doce y cuarto, de las cuatro y de las ocho y media se exhibirá la magnífica cinta en cinco actos "Una comedia sentimental", interpretada por Ketty Gordon.

En las demas tandas figuran "La muchacha del Oeste", "Oh, tu tío!" y la película cómica en dos partes "Los contrabandistas", por Arbuckle.

* * *

FORNOS

El quinto episodio de la serie "Manos arriba" se proyectará en las tandas de las dos, de las cinco y de las ocho.

"El médico de los leprosos", en seis actos (estreno) a las tres, a las seis y a las nueve.

"La venda en los ojos" a las cuatro y a las diez.

"Max entre dos fuegos", a la una y a las siete.

* * *

MARGOT

En esta semana se efectuarán las últimas presentaciones de la aplaudida bailarina Avelina García y de la genial tonadillera Valentina Llona.

En la primera tanda se proyectarán cintas cómicas.

En segunda, "Equivocado de cuarto", "Amor y compras a plazos".

Y en tercera, el hermoso drama "En la Ciudad Eterna."

* * *

NIZA

En este concurrido cine se anuncia para hoy un excelente programa.

Se proyectarán las cintas "Carlitos en el hotel", "Sangre gitana", "En el vórtice", y cintas cómicas.

* * *

MANIM

Muy variado es el programa de las funciones de hoy.

En la primera parte se exhibirán películas cómicas.

En segunda, primer episodio de la cinta "Nana."

Y en tercera, el intenso drama "El médico de los leprosos."

* * *

LA TIENDA NEGRA

Belascoaín y Clavel. Espectáculo de estilo americano.

Para hoy se anuncian las películas "Benitín y Eneas en la Mano Negra" episodios tercero y cuarto de "Patria", "Sueño de opio" y quinto episodio de "Mano sarriba."

FORTIFIQUE SU CEREBRO

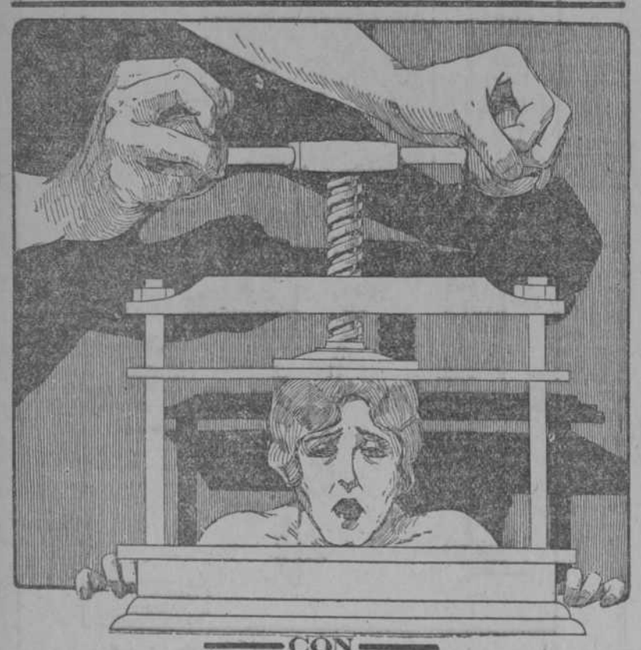

CON

"PILDORAS TRELLES"

y hará desaparecer esa presión que, a diario, siente en su cabeza.

La neurastenia, debilidad cerebral, vista cansada, agotamiento, etc., se curan tomando 2 o 3 "Pildoras Trelles" al día.

PARA LAS DAMAS

Por la CONDESA DE CANTILLANA

CORREO DE LA MUJER

NOTAS DE DISTINCION

Nada tan frecuente cuando se poseen casas en el campo o playas, como ofrecer hospedaje en ellas, durante el verano a diferentes amigos; esta debe ser la causa de que en estos últimos días me hayan dirigido varias consultas, acerca del sistema que en dichos casos deben seguir los invitados, y prefiero contestarlas juntas, en una especie de información, a cansar en el "Consultorio", a mis lectores, repitiendo ideas y respuestas.

El vivir siquiera sea por breves días en casa ajena, exige un verdadero derroche de tacto y de corrección, porque tan imprudente es pecar por exceso de reserva, como por sobra de confianza.

Hay señoras que para no demostrar que exigen nada, rechazan casi todo lo que se les ofrece y se parapetan tras las rígidas barreras de las ceremonias, impidiendo las más cordiales manifestaciones.

Otras, por el contrario, hacen del hogar ajeno dominio propio, y critican sistemas; hacen notar que tienen otras costumbres, y obligan a variar usos, por no faltar a los deberes de la hospitalidad y a fin de evitarles todo género de incomodidades.

Unas y otras personas se equivocan, y en vez de hacerse gratas, no logran más que causar perturbaciones.

Lo corriente, lo regular, es adaptarse inmediatamente a los usos de la casa, aunque sean muy distintos de los nuestros, dando a todo inmediata aprobación so pena de no ser gratos, ni deseados.

La igualdad de carácter es otra cualidad indispensable cuando se está en casa ajena y hasta creo que una de las misiones de los huéspedes, es serenar frentes, calmar inquietudes, y mitigar todo género de contrariedades.

Es una atención muy corriente el llevar algunos obsequios a la familia cuya invitación se ha aceptado, y esos regalos deben estar en armonía con los medios de que disponga el dador y la confianza que tenga con aquellos que los reciben. Es un indicio de delicadeza el distribuirlos quitándoles su importancia y abreviando toda manifestación de gratitud.

La persona hospedada regulará su modo de vestir a la posición de los que la rodeen, no permitiéndose trajes demasiado sencillos en aquellas casas en las que impere la etiqueta, ni otros muy suntuosos en las que predomine la sencillez; pero no debe olvidar nunca variar de traje según lo exijan las circunstancias, porque esa es una manifestación de respeto a la familia que la recibe y de corrección propia. Conviene para eso pensar que nadie tiene el derecho de hacerle observaciones y que ésa es precisamente la razón de evitar necesitarlas.

Por lo demás, creo oportuno que cada uno demuestre su modo de ser, y que la persona que posea verdaderas dotes artísticas, haga uso de ellas para distraer, sobre todo, cuando se lo indiquen.

Con los criados de la casa no conviene tener familiaridad ni exigencias, sino amabilidad, recibiendo con agrado sus servicios.

Cuando se deja la casa en la que se ha sido huésped, es cosa sabida que se deben hacer obsequios entre la servidumbre, teniendo por norma lo más o menos que se la ha ocupado.

Por último el primer cuidado que debe tener al volver a su casa, la persona que ha sido colmada en otra, de todo género de atenciones, es escribir mostrando su más viva gratitud por ello.

CONSEJOS A CARMEN

Fragmentos

No me taches de necio o presumido;
si me ves, siendo joven, dar consejos;
que los que sufren como yo he sufrido,
antes de ser adultos ya son viejos.
Dentro de poco tiempo, convertida
en hermosa mujer, de niña hermosa,
entrarás en el campo de la vida,
como el capullo que se trueca en rosa.
Hoy anhelas que llegue tal momento,
mintiéndote ilusiones la esperanza,
y más tarde verás con sentimiento
que ese sueño dorado no se alcanza.
¡Ser mujer! ¡Ay! No sabes lo que quieres,
por la inocencia tu razón velada:
en el mundo en que solo ves placeres,
es, Carmen, ser mujer, ser desgraciada.
Su destino es amar, y el desengaño
queda tan solo al fin de los amores,
cual quedan las espinas que hacen daño
al deshojarse las marchitas flores.
El hombre, siempre de malicia lleno,
busca como el insecto una flor pura;
liba en ella, deja su veneno,
y acaba con su vida o su ventura.
La dicha se halla solo en la inocencia
que hoy te incita a vivir en dulce calma,
sin recuerdos que agiten tu conciencia;
sin más que dulces sueños en el alma.
Pero la vida sin amor no es vida,
y en tí, el amor ha de brotar riente,
cual brota de celajes revestida
la nacarada aurora por Oriente.
No olvides que la vista cubre un velo
cuando el amor el corazón inflama,
y que se mira como luz del cielo,
la que es a veces del infierno llama.
Cuida de no entregar cándidamente
el tesoro de fe de tu alma pura,
que puede haber un hombre que inclemente
te arrebate con él dicha y ventura.
Como el primer amor siempre es profundo,
porque amarga los goces del segundo
la memoria imborrable del primero.
Y si tal vez, para vivir honrada
necesitas matar un sentimiento,
preferible es ahogarlo resignada
a sufrir con tenaz remordimiento.
Siente un amor tranquilo, dulce y blando,
no pasiones que estallen con estruendo;
ama, como la tórtola, arrullando,
y no como el león, que ama rugiendo.

XX.

COCINA

Roastbeef

Se toma un trozo de un kilogramo, o kilogramo y medio de filete, se sazona con sal y pimienta y se ata con bramante. Si hay asador, se pone en él, y si no, en una cazuela de barro, a fuego vivo, sin dejar de moverlo y pinchándolo de vez en cuando para que salte el jugo. Cuando esté a punto, lo cual se comprueba viendo si se hace entrar con facilidad un cuchillo de punta aguda y si salta bastante jugo al pincharlo, se deja dorar y se sirve con su propio jugo, guarneciendo la fuente todo alrededor con papas asadas, con puré, con setas, o berros, según se prefiera.

EL MANIQUI ES NECESARIO

Imposible prescindir del maniquí. Es indispensable en el taller de la modista o costurera y en el hogar. Hace más falta que la máquina de coser.

La que cose, sin maniquí no tiene absoluta seguridad de lo que hace. Su trabajo se demora mucho en estar listo. A veces, queda mal y se echa a perder mucha tela.

Los maniquíes más solicitados son los franceses fijos, de forma recta, los de extensión modelo "Reina" y los famosísimos "Acme." De todos tiene surtido la sedería "Bazar Inglés," Avenida de Italia y San Miguel.

(En los altos de la casa. Departamento de ventas al por mayor.)

Villaespesa en Sagua la Grande

Ayer, en el teatro "Sagua Park", dió su anunciada conferencia el insigne poeta español Francisco Villaespesa.

El teatro estaba completamente lleno. Lo mejor de la culta sociedad sagüera congregóse allí, con objeto de escuchar al gran bardo y rendirle homenaje de admiración.

Formaban parte de la numerosa concurrencia, en gran número, bellas y distinguidas damas, que con sus encantos dieron más realce al acto.

Puestos de pie todos los concurrentes tocóse por la Banda Municipal, cedida galantemente por el señor Alcalde, el Himno Nacional Cubano y la Marcha Real Española.

Abrió la velada el digno Cónsul de España señor Alvaré, quien pronunció un magnífico discurso encomiando la obra de confraternidad que realizan los poetas. "A ellos principalmente—dijo—débese el acercamiento cada día mayor entre la Madre Patria y sus hijas emancipadas." Dió las gracias a la concurrencia y al pueblo de Sagua, "porque—añadió—honrando a nuestro más excelso poeta honráis a mi patria querida, a mi gloriosa España."

Una prolongada salva de aplausos premió los párrafos sinceros, vibrantes, a veces entrecortados por la emoción, del señor Alvaré.

Habló a continuación el ilustre profesor del colegio "La Prensa", señor Leiseca. Es este distinguido profesor un tribuno de altos vuelos, florido, conceptuoso. Analizó con gran acierto la labor poética de Villaespesa, a quien llamó el reformador y el más grande de los poetas actuales; no solo de los poetas españoles sino de los poetas que riman en lengua castellana.

De la bella esposa de Villaespesa dijo que era la mitad del alma del poeta, lo que él más quería y de quien era más querido.

Fué con justicia ovacionado al terminar su hermosa disertación.

En medio de atronadores y prolongados aplausos levantóse Villaespesa. Deleitó a los oyentes un gran rato, que a la concurrencia pareció muy corto, al explicar lo que él cree que debe ser un poeta y la influencia que éste ejerce en el destino de los pueblos.

Se leyó por el profesor Leiseca un magnífico soneto del señor Gutiérrez Quirós, dedicado a Villaespesa, siendo ovacionados soneto y recitador.

La culta y bella esposa del bardo español recitó, con gran maestría, las poesías "El Amor" y "Canto a América". Al terminar fué obsequiada, en medio del estruendo de los aplausos, con puchas de flores.

El escritor español Aristegueta recitó una poesía sentidísima a Castilla, siendo igualmente ovacionado.

Después el inspirado poeta cubano Sánchez Galarraga, leyó su magistral "Saludo a Villaespesa". Emocionó a los espectadores.

Y por último, se levantó de nuevo el bardo agasajado y otra vez los aplausos frenéticos, entusiastas, ensordecen el amplio y ventilado local.

Sus composiciones "Alma Española" y "Canto a Cuba" por él recitadas, cautivan y emocionan tan intensamente al auditorio, que de ojos varoniles vimos brotar densas lágrimas.

La sociedad sagüera conservará siempre el recuerdo de la gran fiesta literaria de ayer.

Y el coloso de la lira se ha de sentir grandemente complacido por las muestras de aprecio y de estimación que recibió de este noble y progresista pueblo, tan amante de todo lo que signifique cultura y belleza.

Réstanos sólo felicitar al doctor Manuel Tejerizo, por haber visto coronados con el más completo éxito, los esfuerzos que realizó para que Sagua fuera visitada por Villaespesa.

Especial.

Junio 20 de 1919.

Fashion Book

Número de verano. Contiene más de 500 modelos de trajes para señoras y niñas. Se envía al recibo de 50 centavos. Roma, de Pedro Carbón. O'Reilly, 54. Habana

c 5363 alt 5t-19

COMPETENCIA

El industrial moderno dedica especial atención a la calidad de sus materias primas. △ En productos de calidad, tenemos los □ precios más bajos. □

Droguería "SARRA"

— (La mayor. edificios.) —

A veces es lenta la acción purgativa interna y necesita estímulo. Las Píldoras Indias Vegetales de Wright sirven precisamente para que el esfuerzo natural sea fácil. Son un tónico digestivo y un suave y eficaz laxante.

Las legítimas Píldoras Indias Vegetales vienen en cajitas y con envoltura de color amarillo. Cualquier otra envasada de distinta forma no es la legítima. Insista y le darán las legítimas.

El Copey

AGUA MINERAL NATURAL DE MADRUGA

Embotellada en el Manantial

20 centavos la media botella.

ES LA MAS CARA

Notas de Caza

VIENE DE LA TERCERA PAGINA

L. L. Aguirre: 46 de idem.
Mercadal: 40 de idem.
Picos: 42 de idem.
F. Martínez.
José Coll: 44 de idem.
J. A. Rodríguez: 40 de idem.
Cuadra: 41 de idem.
José María García: 39 de idem.
Rodrigo Díaz: 38 de idem.
M. Francos: 37 de idem.
J. Ibarguen: 36 de idem.
Castillo: 36 de idem.
Pedro Rodríguez: 33 de idem.
José López: 31 de idem.
A. Ogazón: 30 de idem.
Jesús Coll: 23 de idem.
D. Lorenzo: 34 de idem.
Santamaría: 25 de idem.
Solís: 25 de idem.
E. Rodríguez: 28 de idem.
J. E. Mora: 29 de idem.
F. Méndez: 25 e iem.
Jesús López: 25 de idem.
Isasi: 22 de idem.

Premio "Augusto Renté"

José A. Rodríguez: 46 rotos en 50.
M. Picos: 45 en idem.
E. Mora: 40 en idem.
Francos: 40 en idem.
Ibarguen: 44 en idem.
F. Martínez: 41 en idem
Aguirre: 43 en idem.
Cuadra: 38 en idem.
D. Lorenzo: 38 en idem.
José Coll: 39 en idem.
Mercadal: 39 en idem.
Castillo: 39 en idem.
A. Ogazón: 39 en idem.
Solís: 35 en idem.
Jesús Coll: 25 en idem.
Isasi: 31 en idem.
José López: 30 en idem.
José María García: 32 en idem.

El día 29 de Junio: las medallas "Peters", oro, plata y bronce por la mañana y por la tarde las copas "A. Recio" y "A. Cuervo." Todas en match de platillos.

En los terrenos de Punta Gorda de la Sociedad de Cazadores de Cienfuegos el 8 del corriente alcanzaron ruidoso éxito dos estimados amigos: Eduardo Mazarredo, hijo, que ganó la preciosa y artística medalla de oro "Bacardí" rompiendo noventa platillos efectivos y el señor Esteban Martínez que haciendo polvo ochenta y un platos, se hizo dueño de la escopeta, donada por la casa Hormaechea Arandia. Ha sido nombrado socio de honor el doctor Carlos M. de Aizugaray.

La fiesta de los tiradores de Cienfuegos fué muy lucida. Felicitamos a los vencedores.

LEAN LAS MADRES

Certifico:

Que desde hace tres años próximamente, vengo usando la leche descremada en polvo WAGNER para la alimentación de los niños que padecen enfermedades gastro-intestinales y personas mayores que no pueden digerir las grasas, obteniendo resultados satisfactorios en todos los casos.

(f) Dr. Armando J. Estorino,
Médico Cirujano

Marzo de 1919.

c 4116 alt d-10

EUREKA

Toda persona que siga las instrucciones del prospecto que va en el interior del estuche, quedará garantizada. El que dude y quiera tener pruebas evidentes que escriba o se dirija a sus distribuidores, los cuales les facilitarán nombres y direcciones de algunas de las personas que lo están usando con éxitos seguros.

La persona que pruebe que el EUREKA no da resultados lisonjeros y positivos será gratificada. Estamos seguros que EUREKA es lo mejor conocido hasta el presente contra la calvicie.

Solicitamos representantes en el interior.

Distribuidores: A. Díaz Co. Apartado 2213. Habana, Cuba.

De venta en Farmacias y Droguerías.

c 5095 alt 10t-11

"LA ESTRELLA"

MUEBLES DE GUSTO

Acabamos de recibir los últimos modelos en mimbres, con cretona, cuero y rejilla. Lámparas de bronce y adornos finos. Muebles de marquetería y blancos de todas clases. Antonino Poo, S. en C.—Monte, 373 y 375.—Teléfono A-7550.—HABANA.

MOSQUITEROS PORTATILES

Los más perfectos hasta la fecha

Precio: $6.00. Franco de porte: $7.00

Al hacer el pedido, mencíonese el ancho de la cama.

P. VAZQUEZ. Neptuno 24. Habana.

CEFIRO ORIENTAL

DEL DOCTOR J. GARDANO

Insustituíble para curar las enfermedades del CUERO CABELLUDO; extirpar la CASPA, la reseqüedad y crasitud del cabello y todo germen dañino precursor de la CALVICIE. Regenera y vigoriza la raíz del cabello haciéndolo renacer de nuevo más robusto, abundante y hermoso. Se vende en Perfumerías, Farmacias y Droguerías. Depósito: Belascoaín, 117.

Agua de Colonia del Dr. JHONSON

PREPARADA con las ESENCIAS más finas

EXQUISITA PARA EL BAÑO Y EL PAÑUELO.

De venta, DROGUERIA JOHNSON, Obispo, 30, esquina a Aguiar.

OBJETOS PARA REGALOS

Artículos de metal plateado, plata de ley, carteras, relojes, bolsas, manicures, cubiertos, joyería de oro de 14 k. y 18 k., medallas, cadenas, plumas de fuente, máquinas de afeitar, juegos de tocador, café, etc. Muchas novedades, precios reducidos

Teléfono A-7583. EL PARTHENON. Obispo 106. Habana

c 5200 adt 2d-13 2t-20

FOLLETIN 13

JORGE ISAACS

MARIA

NOVELA AMERICANA

CON UN PROLOGO DE

J. M. VERGARA Y VERGARA

Y JUICIOS DE

IGNACIO M. ALTAMIRANO
GUILLERMO PRIETO Y JUSTO SIERRA

(De venta en la Librería, de José Albelda, Belascoaín, 32-B. Teléfono A-5393. Apartado 511. Habana.)

(Continúa)

estación; y mostrándonos los rasguños que tenía el tronco de un árbol que se levantaba desde el fondo del zanjón, nos dijo, después de un nuevo examen de las huellas: "Por aquí salió: se conoce que está bien comido y baquiano." La Tumba (1) terminaba veinte varas adelante por un paredón desde cuyo tope se conocía, por la hoya que tenía al pie, que en los días de lluvia se desbordaban por allí las corrientes de la ciénaga.

Contra lo que creía yo conveniente, buscamos otra vez la ribera del río, y continuamos subiendo por ella. A poco hallé Braulio las huellas del tigre en una playa, y esta vez llegaban hasta la orilla del río.

Era necesario cerciorarnos de si la fiera había pasado por allí al otro lado, o si, impidiéndoselo las corrientes, había muy descolgadas e impetuosas, había continuado subiendo por la ribera en que estábamos, que era lo más probable.

Braulio, la escopeta terciada a la espalda, vadeó el raudal atándose a la cintura un rejo, cuyo extremo retenía José para evitar que un mal paso hiciera rodar al sobrino a la cascada inmediata.

Guardábamos un silencio profundo y acallábamos uno que otro aullido de impaciencia que dejaban escapar los perros.

—No hay rastro acá, dijo Braulio después de examinar las arenas y la maleza.

Al ponerse en pie, vuelto hacia nosotros, sobre la cime de un peñón, le entendimos por los ademanes que nos mandaba estar quietos.

Zafóse de los hombros la escopeta; la apoyó en el pecho como para disparar sobre las peñas que teníamos a la espalda; se inclinó ligeramente hacia adelante, firme y tranquilo, y dió fuego.

—¡Allí! gritó señalando hacia el arbolado de las peñas cuyos filos nos era imposible divisar; y bajando a saltos a la ribera, añadió:

—¡La cuerda firme! ¡los perros más arriba!

Los perros parecían estar al corriente de lo que había sucedido: no bien los soltamos, cumpliendo la orden de Braulio, mientras José le ayudaba a pasar río, desaparecieron a nuestra derecha por entre los cañaverales.

—¡Quietos! volvió a gritar Braulio, ganando ya la ribera; y mientras cargaba precipitadamente la escopeta, divisándome a mí, agregó:

—Usted aquí, patrón.

Los perros perseguían de cerca la presa, que no debía de tener fácil salida, puesto que los ladridos venían de un mismo punto de la falda.

Braulio tomó una lanza de manos de José, diciéndonos a los dos:

—Ustedes más abajo y más altos, para cuidar este paso, porque el tigre volverá sobre su rastro si se nos escapa de donde está. Tiburcio con ustedes, agregó.

Y dirigiéndose a Lucas:

—Los dos a costear el peñón por arriba.

Luego, con su sonrisa dulce de siempre, terminó al colocar con pulso firme un pistón en la chimenea de la escopeta:

—Es un gatico, y está ya herido.

En diciendo las últimas palabras nos dispersamos.

José, Tiburcio y yo subimos a una roca convenientemente situada. Tiburcio miraba la ceba de su escopeta. José era todo ojos. Desde allí veíamos lo que pasaba en el peñón y podíamos guardar el paso recomendado; porque los árboles de la falda, aunque corpulentos, eran raros.

De los seis perros, dos estaban ya fuera de combate: uno de ellos destripado a los pies de la fiera; el otro, dejando ver las entrañas por entre uno de los costillares desgarrado, había venido a buscarnos y expiraba dando quejidos lastimeros junto a la piedra que ocupábamos.

De espaldas contra un grupo de robles, haciendo serpentear la cola, erizando el dorso, los ojos llameantes y la dentadura descubierta, el tigre lanzaba bufidos roncos, y al sacudir la enorme cabeza, las orejas hacían un ruido semejante al de las castañuelas de madera. Al revolver, hostigado por los perros, no escarmentados aunque no muy ganos, se veía que de su ijar izquierdo chorreaba sangre, la que a veces intentaba lamer, inútilmente, porque entonces lo acosaba la jauría con ventaja.

Braulio y Lucas se presentaron saliendo del cañaveral sobre el peñón, pero un poco más distantes de la fiera que nosotros. Lucas estaba lívido, y las manchas de carate de sus pómulos, de azul turquí.

Formábamos así un triángulo los cazadores y la pieza, pudiendo ambos grupos disparar a un tiempo sobre ella sin ofendernos mutuamente.

—¡Fuego todos a un tiempo! gritó José.

—¡No, no; los perros! respondió Braulio; y dejando solo a su compañero, desapareció.

Comprendí que un disparo general podía terminarlo todo; pero era cierto que algunos perros sucumbirían; y no muriendo el tigre, le era fácil hacer una diablura encontrándonos sin armas cargadas.

La cabeza de Braulio, con la boca entreabierta y jadeante, los ojos desplegados y la cabellera revuelta asomó por entre un cañaveral, un poco atrás de los árboles que defendían la espalda de la fiera: en el brazo derecho llevaba enristrada la lanza, y con el izquierdo desviaba los bejucos que le impedían ver bien.

Todos quedamos mudos: los perros mismos parecían interesados en el fin de la partida.

José gritó al fin:

—¡Hub! Mataleón, hub! ¡Picalo Truncho!

No convenía dar tregua a la fiera, y se evitaba así riesgo mayor a Braulio.

Los perros volvieron al ataque simultáneamente. Otro de ellos quedó muerto sin dar un quejido.

El tigre lanzó un maullido horroroso.

Braulio apareció tras el grupo de robles, hacia nuestro lado, empuñando el asta de la lanza sin la hoja.

La fiera dió la misma vuelta en su busca; y él gritó:

—¡Fuego! ¡fuego! volviendo a quedar de un brinco en el mismo punto donde había asestado la lanzada.

El tigre lo buscaba. Lucas había desaparecido. Tiburcio estaba de color de aceituna. Apuntó y sólo se quemó la ceba.

José disparó: el tigre rugió de nuevo tratando como de morderse el lomo, y de un salto volvió instantáneamente sobre Braulio. Este, dando una nueva vuelta tras de los robles, lanzóse hacia nosotros a recoger la lanza que le arrojaba José.

Entonces la fiera nos dió frente. Sólo mi escopeta estaba disponible; disparé el tigre se sentó sobre la cola, tambaleó y cayó.

Braulio miró atrás instintivamente para saber el efecto del último tiro. José, Tiburcio y yo nos hallábamos ya cerca de él, y todos dimos a un tiempo un grito de triunfo.

La fiera arrojaba sanguaza espumosa por la boca: tenía los ojos empañados e inmóviles, y en el último paroxismo de muerte estiraba las piernas temblorosas y removía la hojarasca al enrollar y desenrollar la hermosa cola.

—¡Valiente tiro!... ¡qué tiro! exclamó Braulio poniéndole un pie al animal sobre el cogote: en la frente; ese sí es un pulso firme.

José, con voz no muy segura todavía (¡el pobre amaba tanto a su hija!) dijo limpiándose con la manga de la camisa el sudor de la frente

No, no... si es mecha. ¡Santísimo patriarca que animal tan bien criado! ¡Hij' un demonio! ¡Si te toca ni se sabe!...

Miró tristemente los cadáveres de los tres perros, diciendo:

—¡Pobre Campanilla, es la que más siento... tan guapa mi perra!...

Acarició luego a los tres, que con tamaña lengua fuera ijadeaban acostados y desentendidos, como si solamente se hubiera tratado de acorralar un becerro arisco.

José, tendiéndome su ruana en lo limpio, me dijo:—Siéntese, niño; vamos a sacar bien el cuero, porque es de usted; y en seguida gritó: ¡Lucas!

Braulio soltó una carcajada, concluyéndola por decir:

—Ya ese estará metido en el gallinero de casa.

—¡Lucas! volvió a gritar José, sin atender a lo que su sobrino decía; mas viéndonos a todos reir, preguntó:

—¡He, he!; ¿pues qué es?

—Tío, si el vallumo saló desde que erré la lanzada José nos miraba como si le fuese imposible entendernos.

—¡Timanejo pícaro!

Y acercándose al río, gritó de forma que las montañas repitieron su voz:

—¡Lucas del demonio!

—Aquí tengo yo buen cuchillo para desollar, le advirtió Tiburcio.

—No, hombre; si es que ese caratoso traía el jotico del tiambre, y este blanco querrá comer algo, y... yo también, porque aquí no hay esperanzas de mazamorra.

Pero la mochila deseada estaba señalando precisamente el punto abandonado por el nelvano: José, lleno de regocijo, la trajo al sitio donde nos hallábamos y procedió a abrirla, después de mandar a Tiburcio a llenar nuestros cocos de agua del río.

Las provisiones eran, blancas y moradas masas de chócolo, queso fresco y carne asada con primor; todo ello fué puesto sobre hojas de platanillo. Sacó en seguida de entre una servilleta una botella de vino tinto, pan, ciruelas e higos pasos, diciendo:

—Esta es cuenta aparte

Las navajas machotonas salieron de los bolsillos.

José nos dividió la carne, que acompañaba con las masas de chócolo, eran un bocado regio. Apotamos el tinto, despreciamos el pan, y los higos y ciruelas les gustaron más a mis compañeros que a mí. No faltó la panela, dulce compañera del viajero, del cazador y del pobre. El agua estaba helada. Mis cigarros de olor hunearon después de aquel rústico banquete.

José estaba de excelente humor, y Braulio se había atrevido a llamarme padrino.

Con imponderable destreza, Tiburcio cabeza y patas del tigre, nos pusimos en diz que servía para qué se yo qué.

Acomodadas en las mochilas la piel, cabeza y patas de tigre, nos pusimos en camino para la posesión de José, el cual, tomando mi escopeta, la colocó en un mismo hombro con la suya, precediéndonos en la marcha y llamando a los perros. Deteníase de vez en cuando para recalcar sobre alguno de los lances de la partida o para echarle alguna nueva maldición a Lucas

Conocíase que las mujeres nos costaban y recontaban desde que nos alcanzaron a ver; y cuando nos acercamos a la casa estaban aún indecisas entre el susto y la alegría, pues por nuestra demora y los disparos que habían oído, suponían que habíamos corrido peligros.

Fué Tránsito quien se adelantó a recibirnos, notablemente pálida.

—¿Lo mataron? nos gritó.

—Sí, hija, le respondió su padre.

Todas nos rodearon, entrando en la cuenta hasta la vieja Marta, que llevaba en las manos un capón a medio pelar.

Lucía se acercó a preguntarme por mi escopeta; y como yo se la mostrase añadió en voz baja:

(1) Zanja.

Escuelas Dominicales del Colegio de Belén

Fiesta Eucarística

El domingo dió término el curso escolar de las Escuelas Dominicales del Colegio de Belén.

Estas escuelas están dirigidas por los P. P. Jesuitas con la cooperación de ilustres damas y señoritas de nuestra mejor sociedad, que su caracter de mentoras, ejecutan una obra altamente beneficiosa para la sociedad lo mismo en la parte religiosa que en la social.

A las ocho a. m. hacíamos nuestra entrada en el colegio de Belén, en la espaciosa capilla del plantel iba a verificarse un acto solemne y hermoso, recibir la Eucaristía las alumnas de estas escuelas y una parte de ellas la primera comunión.

El altar artísticamente adornado con flores y plantas en cuyo centro se destacaba la imagen de la Reina del Amor Hermoso.

Hacen su entrada las diferentes escuelas al frente de sus profesoras y dirigidas por la culta y bella señorita Lola Gálvez, Presidenta general de esta asociación.

Da principio el acto religioso oficiando el P. Rector del Colegio de Belén. Durante se celebraba este acto, un coro de niñas de la escuela de San Ignacio, una de la Asociación, entonó bellos motetes dirigidas por la distinguida profesora Chichi Chacón.

Llega el momento de la comunión y se acercan primero a recibir la primera comunión unas 120 niñas de todas las escuelas, siguen luego el resto de las alumnas y profesoras, hasta un total de 200 alumnas.

Dirige los fervorines el director de la Escuela San Ignacio, P Bonifacio Alfonso.

El P. Hector dirige la palabra a las educandas y les hace ver la grandeza del acto que han verificado.

Al dar el celebrante la bendición entonan el Gran Himno Eucarístico, terminando esta parte con el Himno a San Ignacio de Loyola.

Las niñas que recibieron la primera comunión lucían albos trajes adornados de coronas, regalos todos de la Asociación de las Escuelas Dominicales.

Pasamos luego a los amplias salones comedores de Belén, allí se les sirvió un exquisito desayuno por la directora y profesoras. Aquellos rostros infantiles estaban animados por la alegría que sentían.

La Junta de Gobierno de estas Escuelas es la siguiente:

Director general: Rvdo. P. Pedro Abad, Rector del Colegio de Belén.

Vicedirector: Rvdo. P. Cándido Arbeloa, S. J.

Presidenta de honor: señora Rosalía Mendizábal, viuda de Salterain.

Presidenta efectiva: señorita Dolores Gálvez.

Vicepresidenta: señora María Josefina Hernández, viuda de Tolón.

Secretaria: señorita Julia Piondi.

Picesecretaria: señorita Aurelio Aróstegui.

Tesorera: señora Josefina Blanco de Avendaño.

Vicetesorera: señora Josefina Avendaño de Santeiro.

Conciliarias: señora Francisca Grau viuda de del Valle, María Teresa Triay de Gil del Real, esposa de nuestro compañero; María Josefa Gobel viuda de Almagro; señoritas Aurora López de la Torre, Gertrudis Silva, Rosario Solano, Matilde Woodbury, María Abella, María Lamelas, Ullar Pagadizábal, Manuela Muñiz, Waldina Martínez.

Socias de honor: señoras Cristina Gelas de Méndez, María González de Arcilla, señorita Josefina Gelats.

Hay doce escuelas bajo la dirección de los Padres Jesuitas, y son:

1a.—San José. Director, R. P. José Beloqui, S. J.; Directora, Sra. Cecilia del Castillo Viuda de Triay, nuestro inolvidable compañero.

2a.—Santa Teresa de Jesús. Directora, señora Luisa Chiappi, viuda de Ordóñez.

3a.—Sagrado Corazón de Jesús. Director, R. P. Francisco Obered, S. J.; Directora, señora Elvira Sánchez Viuda de Reguera.

4a.—Los Santos Angeles. Director, Reverendo Padre Cándido Arbeloa, S. J.; Directora, señorita Dolores Gálvez.

5a.—San Joaquín y Santa Ana. Director, R. P. Luis Pérez, S. J.; Directora, señorita Carolina Díaz.

6a.—San Ignacio de Loyola. Director, P. Bonifacio Alfonso, S. J.; Directora, señora Rosalía Mendizábal viuda de Salterain; Vicedirectora, señora Encarnación G. de Sánchez Melgar.

8a.—Santo Tomás. (Marianao.) Director, Pbro. Ramón García. Directora, Inés Fornias viuda de Herps.

9a.—Nuestra Señora del Rosario. (Guanabacoa.) Director, Fray Tomás Viereña; Directora, señora Ana María Fuentes de Agnadé.

10a.—La Inmaculada Concepción (Cerro.) Director, R. P. Tomás Bueno. Directora, señora Eleuteria Morera Viuda de Alemán.

11a.—San Fernando, Rey. (Santiago de las Vegas.) Director, Pbro. Agustín Morilas. Directora, señora Clara Bellido de Fonseca.

12a.—Nuestra Señora del Rosario. (Luyanó.) Director, R. P. Santiago Molaina. Directora, señora Soledad Perdomo.

Las Escuelas que efectuaron ayer la primera Comunión fueron:

San José, con 25 niñas de primera Comunión. Además comulgaron otras 72. Total de comuniones, 97.

Santa Teresa de Jesús. 8 de primera comunión. Otras 10. Total, 18.

Sagrado Corazón de Jesús, 13 niñas de primera comunión. Otras 40. Total, 53.

Santos Angeles. Primera comunión, 15 niñas y dos niños. Otras 43. Total, 60 Comuniones.

San Ignacio de Loyola, 26 niñas y 8 niños. Otras comuniones, 42. Total, 76.

San Joaquín y Santa Ana. De primera comunión, 21 niñas. Otras comuniones, 40. Total, 61.

Las escuelas que están alejadas del centro de la capital, efectuan sus primeras comuniones aisladamente. La de Santo Tomás en Marianao, la celebró el día 12 de Abril. Recibiendo al Señor de manos del R. P. Rector, 110 niñas y cuatro niños.

La de Nuestra Señora del Rosario de Luyanó, el día 26 del mismo mes. Comulgando por vez primera unas treinta niñas.

El día 14 de Junio se llevó a efecto la primera comunión de la escuela La Inmaculada Concepción en la Iglesia Parroquial del Cerro. El Sr. Obispo se dignó oficiar en la misa y dar la comunión a los niños, que por primera vez recibieron ese día 36 niñas y 14 varones.

Entre las niñas de primera comunión se encuentra Angela Faiña Aneiro, hija y nieta respectivamente de nuestros compañeros Rogelio y Benito.

Obra grande y meritoria es la que verifican estas escuelas dando a las clases pobres no solo educación intelectual, sino también religiosa y atendiendo a las necesidades del cuerpo.

Nuestra modesta pluma será incansable cuando de enseñanza se trate, pues en ella está el porevnir de los pueblos. Los que a enseñanza se dedican, necesitan una fe a toda prueba y una moral ejemplar, cualidades que reunen en su misión educadora este grupo de damas que colaboran en las Escuelas Dominicales.

No terminaremos esta reseña sin hacer constar el agradecimiento de todas las damas que integran esta Socedad hacia el Rector de Belén, R. P. Pedro Abad, por las atencines que para ellas tuvo.

Réstanos felicitar en nombre del DIARIO DE LA MARINA a los Padres de Belén y a las nobles damas que contribuyeron a tan grande obra de caridad cristiana y en partcular a la culta y afable Presidenta señorita Lola Gálvez, lo mismo que a su digna Secretario señorita Julia Viondi por las atenciones tenidas para este cronista y porque al trabajo activo e inteligente de estas dos damas se debe el resultado hermoso de la fiesta celebrada hoy.

Sigan ellas derramando el benéfico rocío de la Caridad en las clases pobres y habrán hecho una de las obras más grandes y meritorias: El triunfo de la verdad sobre el error, del bien sobre el mal.

LORENZO BLANCO.

Calzoncillo y Camiseta

Su vida se escapa...

El neurasténico sufre constantemente sustos, témores, angustias, vacilaciones.... Pierde su vida a raudales, se agota, puede acabar en loco....

ELIXIR ANTINERVIOSO

DEL DR. VERNEZOBRE

Nivela los nervios del neurasténico, vigoriza su organismo, fortalece su cerebro, pone ánimos en su existencia, alegrías, goces, satisfacciones en su vida.

EN TODAS LAS BOTICAS SE VENDE

Depósito: "EL CRISOL", Neptuno esquina a Manrique.

Crónica Católica

PIA UNION DE SAN JOSE DEL TEMPLO DE SAN JOSE

El 18 del actual celebró sus cultos mensuales la Congregación Josefina del templo de San Felipe.

A las ocho fué cantada la Misa por el coro de la Comunidad bajo la dirección del organista del templo, R. P. Fray Enrique de la Virgen del Carmen. Después de la Misa, el Director de la Congregación R. P. Fray Eusebio del Niño Jesús, pronunció la plática. A continuación se verificó solemne procesión por las naves del templo.

Los cultos se vieron concurridísimos.

IGLESIA DEL SANTO ANGEL

El viernes 20 se cantó solemne Misa a San José de la Montaña.

Fué interpretada la parte musical por un nutrido coro de voces, bajo la dirección del organista del templo, maestro señor Eustaquio López.

Estuvo muy concurrida de devotos josefinos.

APOSTOLADO DE LA ORACION

Primer grado.— Rezar todos los días la oración por la intención general del mes.

Segundo grado.—Ofrenda a María de un Padrenuestro y diez Avemarías honrando a la Santísima Virgen.

Tercer grado—Comunión Reparadora una vez al mes.

JUNIO 1919

Intención general aprobada y bendecida por S. S. La consagración de las familias al Corazón de Jesús.

Oración por la intención de este mes.

¡Oh Jesús mío! Por medio del Corazón Inmaculado de María Santísima, os ofresco las oraciones, obras y trabajos del presente día, para reparar las ofensas que os hacen y por las demás intenciones de vuestro Sagrado Corazón. Os las ofresco en particular para que se consagren todas las familias al Corazón de Jesús.

Resolución apostólicas.—Practicar y promover las consagraciones de las familias al Corazón de Jesús.

V. O. TERCERA DE SAN FRANCISCO.—MISA DE COMUNION

Celebrando el 24 del actual su fiesta onomástica, el R. P. Juan Pujana, O. F. M. celebrará el Santo Sacrificio de la Misa y distribuirá la Sagrada Comunión, a las siete y media a. m.

Lo que participamos a los Hermanos Terciarios, a petición de las Hermanas de la misma.

IGLESIA DE SAN FRANCISCO

Se ha celebrado el 21 del actual solemne función a Santa Rita de Casia.

A las 8 tuvo lugar la Misa solemne, oficiando de Preste el R. P. Guardián, R. P. F. Mario Cuende, ayudado de los Padres, Santos Ruíz y Vidal Arrasa O. F. M.

Se interpretó la parte musical por el coro de la Comunidad, bajo la dirección del R. P. Juan Pujana, acompañado al órgano, por el R. P. Fray Casimiro Zubia O. m. F.

Pronunció el panegírico de la Santa el R. P. Fray Guillermo Basterrechea O. F. M.

El altar de la Santa bellamente adornado.

Realizó el artístico trabajo, el Hermano Villar, Sacristán del templo.

Se obsequió a la concurrencia con devotos recordatorios.

IGLESIA PARROQUIAL DE SAN NICOLAS DE BARI

El día de la festividad del Corpus Christi, se ha celebrado, solemne función al Santísimo Sacramento en acción de gracias por un favor alcanzado de Su Divina Magestad.

Predicó el M. I. Provisor del Obispado, Manuel Arteaga y Betancourt, encargado de la Parroquia por ausencia del Párroco, ausente en España.

Dirigió la parte musical, el organista del templo, maestro señor Angel V. Portolés.

Se vió muy concurrida.

M. I ARCHICOFRADIA DEL SANTISIMO SACRAMENTO DE NUESTRA SEÑORA DE LA CARIDAD

Celebró el 22 del actual con gran esplendor la festividad del Corpus Christe.

A las siete y cuarto de la mañana distrubuyó la Sagrada Comunión general el R. P. Folchs.

Amenizó el banquete eucarístico el organista del templo, maestro señor Luis González Alvarez.

A las ocho y media fué expuesto el Santísimo Sacramento, interpretandose por orquesta y voces bajo la dirección del laureado maestro Pastor, el "Jesús de Nazareth de Gounod"

A las nueve se efectuó la Misa solemne.

Ofició de Preste, el Párroco, R. P. Pablo Folchs, asistido de los Padres Méndez y Arana.

Bajo la antes mencionada dirección una orquesta de 30 profesores, interpretó la Misa de Motupropio del maestro Director Rafael Pastor, al ofertorio, Mostrate esse Matrem de Aldega y el Himno Eucaristico después de alzar.

Este último resultó imponentísimo.

Orquesta y voces rayaron a sublime altura.

Después de la Misa, Melodía de Pastor.

Fué unanimemente elogiada la labor artística realizada por el eminente compositor y académico, Rafael Pastor, miembro de la Archicofradía.

Fungieron de acolitos, el alumno del Seminario Alfredo Llaguno el Sacristán Mayor del templo, señor José Casanueva y los niños Segundo Alvarez y Evaristo y Gabriel Martínez.

A los fines del Sagrario se hallaba extendida la Bandera Cubana dando guardia al Amor de los Amores.

Pronunció el sermón, el R. P. Joaquín Santillana, S. J. ilustre profesor del Colegio de Belén.

El altar mayor donde estos cultos se han celebrado, estaba primorosamente adornado.

El templo lucía su gran iluminación eléctrica.

El Santísimo Sacramento estuvo de manifiesto hasta las cuatro y media de la tarde. Fué velado por los hermanos.

A este última hora la capilla musical anteriormente nombrada, bajo la dirección expresada interpretó diversos Motetes ExPanis y el Santo Dios. Siguió al canto la procesión del Santísimo por las naves del templo conforme a la Liturgia del Corpus.

Verificada la reserva se interpretó el Himno Eucaristico, constituyendo un nuevo éxito para el laureado Maestro y profesores acompañantes.

Asistió inmenso concurso de fieles a estos cultos Eucarísticos.

Nos unimos complacidos a las felicitaciones que se han prodigado al celoso Párroco.

Ya la M. I Archicofradía del Santísimo Sacramento, erigida en la Iglesia Parroquial de Nuestra Señora de Guadalupe, hoy de nuestra Señora de la Cardiad

Libros Utiles y Curiosos

LOS EXPLORADORES ESPAÑOLES DEL SIGLO XVI.—Vindicación colonizadora española en América. Obra escrita en inglés, por Charles F. Lummis. Libro que debe de ser leído por todos los españoles y los de origen latino-americano, para poder conocer y discutir la obra de colonización de España en el Nuevo Mundo.
1 tomo, encuadernado. . . . $ 1.00

LA OBRA MAESTRA DE LA VIDA.—Libro para el perfeccionamiento de nuestro carácter y la afirmación de nuestra personalidad, por el doctor Marden. En esta obra el doctor Marden, demuestra en términos generales que 'querer es poder" y explica perfectamente bien como "no se quiere" cuando se carece de fin y la perseverancia no acompaña al deseo.
1 tomo, encuadernado. . . . . $ 1.50

GEOGRAFIA COMERCIAL DE LAS NACIONES LATINO-AMERICANAS.—Obra de gran utilidad para conocer la situación geográfica de cada una de las Repúblicas Latino Americanas, su situación política, su producción y su comercio de importación y exportación. Libro escrito por Enrique Santibáñez.
1 tomo, encuadernado. . . . . $ 1.80

FUNICULARES AEREOS.—Estudio sobre el cálculo, trazado e instalación de los funiculares aéreos aplicados al transporte minero, por Fernando Baró. Edición ilustrada con profusión de grabados y planos.
1 tomo, encuadernado. . . . . $ 3.00

ELEMENTOS DE ELECTRICIDAD.—Obra escrita en inglés, por W. H. Timble. Versión castellana de F. González Gutiérrez.
1 tomo, encuadernado. . . . . $ 3.50

CONSERVAS ALIMENTICIAS.—Recetas prácticas para la elaboración de conservas alimenticias, repostería y helados, por J. Márquez.
1 tomo, encuadernado. . . . . $ 1.25

HISTORIA COMICA DE CUBA.—Narración humorística, por Gustavo Robreño. Tercera edición con ilustraciones de Massaguer.
1 tomo, en rústica. . . . . $ 1.00

EL MASAJE AL ALCANCE DE TODOS.—Reglas prácticas para la aplicación del masaje general y local. Edición ilustrada.
1 tomo, rústica. . . . . $ 0.60

EL ARTE DE PENSAR, por Clement Goh. 1 tomo, rústica. . . $ 0.60

PARA TENER EXITO.—Lo que todo hombre debe saber, por S. Linder.
1 tomo, rústica. . . . . $ 0.60

POMPEYO GENER.—El intelecto helénico. La poesía, el arte dramático y la filosofía en Grecia. Estudios de crítica. 1 tomo, rústica. . . . . $ 0.50

MANUEL SANGUILY.—Discursos y conferencias.
2 tomos, rústica. . . . . $ 3.00

EÇA DE QUEIROZ.—Cartas familiares y billetes de París. Obra inédita en castellano.
1 tomo, rústica. . . . . $ 0.90
Cartas de Inglaterra. Obra inédita en castellano.
1 tomo, rústica. . . . . $ 0.80
París Flaubert.—La Antigona de Sofocles.—Víctor Hugo.—Lemaitre.—Brunetiere.— Obra inédita en castellano.
1 tomo, rústica. . . . . $ 1.00

DE LOS ANDES AL CIELO.—Preciosa novela de aventuras científicas y recreativas. 1 tomo, en rústica. . . . . $ 0.70

Librería "CERVANTES," de Ricardo Veloso. Galiano, 62 (Esquina a Neptuno.) Apartado 1,115.—Teléfono A-4958. Habana.

Pídase el apéndice al Catálogo general de Legislación y Jurisprudencia que se remite enteramente gratis y que acaba de editarse.

BODEGAS-GALLEGAS

VINOS FINOS DE MESA

¡OJO!

"¡Que no se me olvide esta marca!"

Se vende en todas partes

PEDRO ROMERO Y HNOS

PEARES - ORENSE (ESPAÑA)

Unico Importador: Jacinto Rodriguez

San Ignacio. 42 Habana.

por el alcance político y social de sus sugestiones y por la habilidad e ilustración de sus representantes.

Hoy la República de Cuba, debido a su gestión política internacional merece especial consideración de las grandes potencias aliadas, a las que se halla ligada por los vínculos de solidaridad y mutuo afecto intensificados en estos últimos cinco años de luchas y esfuerzos por la causa común.

A la conmemoración de la independencia de Cuba debemos asociarnos las naciones continentales; pues es hecho histórico que abrió una nueva era para el pueblo cubano es igualmente jubiloso para todos los hijos del Nuevo Mundo.

En la hermosa fecha que celebra la República amiga "O'Jornal do Brasil" presentó sus cumplimientos a la República Cubana en la persona de su ilustre ministro el doctor Pérez Cisneros."

La Unión Orensana en "La Polar."

Tuvo ayer celebración, con gran lucimiento (no obstante los amagos de lluvia), la gran jira organizada por la sociedad gallega "Unión Orensana".

Los jardines de "La Polar" se abrieron para los entusiastas orensanos, quienes celebraron, con todo género de satisfacciones, su acostumbrada fiesta anual.

Se sirvió a las doce un espléndido almuerzo, en el que rigió el consabido menú.

El simpático y **confortador** acto fué amenizado por una alegre charanga, que entre sus números más selectos dejó oir los melancólicos sones de la Alborada de Veiga, que ensancha el alma y hace palpitar los corazones.

Terminado el banquete se celebró la matinée bailable anunciada

Nuestras damitas más bellas allí se encontraban danzando.

Recordamos a Rosario Grande, Amada Bolívar, Concepción García, Berta Fernández y Caridad González.

El Presidente de la "Unión Orensana", don Arturo Rodríguez Doval, y demás miembros de la Directiva, hicieron los honores de la casa a las mil maravillas, teniendo para todos señaladas distinciones, especialmente con la prensa, que estuvo representada por nuestro compañero Octavio Dobal, por "El Debate"; Martínez Kelle, por "La Nación" y don Antonio Docampo, que hacía su debut como cronista de sociedades españolas del "Diario Español".

Réstanos felicitar calurosamente a los orensanos por el éxito de su magnífica fiesta de ayer.

Fiesta, en verdad, deliciosa.

LEY DEL RETIRO

Se ruega a los señores Delegados para la gestión de la Ley del Retiro en las distintas Secretarías, Gobierno Provincial, Ayuntamiento y demás Dependencias del Estado, se sirvan concurrir esta tarde, a las dos, al local de la Secretaría de Agricultura, Dirección de Comercio, con el fin de tomar acuerdos respecto a particulares relacionados con dicha Ley.

Habana, junio 21 de 1919.—Doctor Adolfo Fernández Junco, Pío Gaunard, Rogelio Barata, Rogelio Oliva, Francisco Sánchez, Marcial Hernández.

Cuba en el Brasil

El diario "Jornal do Brasil" de Río de Janeiro, publicó el 20 de Mayo un notable artículo con motivo de la fecha en que se conmemora el aniversario de la República de Cuba, y lo adornó con el retrato del señor José Pérez Cisneros, Ministro de Cuba en el Brasil.

De dicho artículo traducimos los párrafos siguientes:

"Terminadas las perturbaciones políticas propias de los primeros años de su vida autónoma, la República de Cuba supo organizar gobiernos estables y representativos de los sentimientos y las aspiraciones nacionales, como es el del ilustre general Menocal que con tanto acierto preside los destinos de su país elevándolo ante el concierto mundial, y haciéndolo ocupar un lugar que se destaca entre los pueblos más adelantados.

La República de Cuba en sus primeros 17 años de independencia ha obtenido maravillosos resultados administrativos, intensificando la producción y desenvolviendo el comercio extenrior, organizando todos los servicios públicos en la forma más práctica y conveniente y dando a conocer en el extranjero sus hombres de letras que se pueden hombrear con los más reputados de Hispano-América.

Una de las características de los Gobiernos cubanos han sido un manifiesto empeño en estrechar sus relaciones con las otras naciones americanas aprovechando los servicios de sus distintos diplomáticos en una política de aproximación y solidaridad en extremo benéfica para los intereses de ambos continentes.

La colaboración de Cuba en todos los Congresos de carácter americano ha sido particularmente apreciada

Peor Que Viejo.

Torturado, agobiado por sus dolores, atenaceado por los sufrimientos, así vá quien sufre reuma.

ANTIRREUMATICO

del Dr. Russell Hurst, de Filadelfia.

ES SU MEDICINA

tomándolo curará su reuma, cesarán sus padecimientos, porque le hará eliminar el ácido úrico y podrá vivir, sin dolores.

SE VENDE EN TODAS LAS BOTICAS

Depósito: "El Crisol", Neptuno esq. a Manrique.

Notas Histórico-Novelescas

(DON MARCOS SALMON)

Hay muchas personas a quienes les horroriza recorrer con la vista el terreno andado durante varios lustros y décadas. ¡Cuántos familiares, cuántos amigos, cuántos conocidos ausentar para todos los siglos venideros!

Mucho tienen de triste esas páginas históricas, porque en ellas se echa de menos a millares de contemporáneos que nos han precedido en el turno del pase a la eternidad; pero, sin embargo, como en todas las cosas humanas hay sus toques cómicos, trágicos, ridículos, simples y a veces completamente huecos de puro vacíos, como, por ejemplo, estos recuerdos de nuestra infancia o de nuestra vida juvenil, los cuales ni pinchan ni cortan, las memorias de épocas pasadas, más o menos añejas, tienen también sus atractivos de esparcimiento para los que han sobrevivido; suelen ser amenos y algo divertidos en algunos lances, aún para los que libaron la amargura de los acontecimientos recordados, para los protagonistas de ellos que han llegado a gran longevidad.

De ahí las sonrisas y carcajadas que se escapan al revolver la biblioteca mental, si se nos permite esa figura, en cuyos tomos, adquiridos poco a poco desde el no siempre bien aprovechado período de la juventud, esto es, día tras día, en cada mes y de año en año, tropezamos con algo chistoso.

¿Quién fué don Márcos Salmón? Un montañés muy simpático, inteligentísimo y locuaz, por un fracaso retirado cerca de los setenta años de edad del ramo de ferretería, en el que tuvo de socio a don Rufino Sainz o Saiz, persona ésta de muy buena presencia, de bastante cultura y de lenguaje correcto y elegante. Porque, sépase, en el comercio, contra lo que muchos imaginan, hay personal de distinguidas familias de otras generaciones y de conocimientos generales adquiridos consecutivamente desde la infancia.

Don Márcos era muy vivo y de percepción rápida, pero imbuido en ese erróneo sentir político tan común en todos los pueblos de nuestra casta (no somos una raza, como equivocadamente estamos diciendo, y por eso decimos lenguaje castizo y no racista) en el de la retranca egoista y por tanto abusiva; y en el absurdo regionalismo en el seno de la misma étnica. Sustentaba don Márcos la opinión funesta de mantener de cualquier modo lo que ahora bárbaramente se expresa con la palabra control, el dominio colonial, y por ello veía con prevención cuanto era de carácter descentralizador autónomo.

Promovióse en las postrimerías coloniales el movimiento izquierdista, hijo legítimo de otro que se llamó económico, uno de cuyos comisionados en Madrid se despidió de Cánovas del Castillo diciéndole "hasta el valle de Josafat"; y de aquel movimiento se organizó un partido cuyo programa especificaba, además de la lealtad a la tradición nacional, las aspiraciones con las cuales se pretendía equilibrar las fuerzas vivas del país, indígenas y exóticas, y establecer la identificación con la metrópoli ibera.

El programa, redactado por el mismo autor del de la Unión Constitucional, partido integrista con el adjetivo de la **asimilación racional y posible**, tras la exposición de los obstáculos que emanaba para las provincias ultramarinas la existencia centralizadora del Ministerio de Ultramar, señalaba los deseos del nuevo partido citados encadenadamente con la palabra queremos, repetida hasta once veces.

Como el DIARIO DE LA MARINA apoyaba la conciliación emprendida por los izquierdistas, nos detuvo en la calle don Márcos Salmón y nos interrogó de esta suerte:

—¿Os habéis vuelto locos? ¿Qué significan esos once quereres del manifiesto que acabais de publicar? Pues faltó uno: ¡queremos juicio, que no lo tenemos!

Ulises Gómez ALFAU.

DESDE JOVELLANOS

Junio 15.

Hoy, a las diez de la mañana, terminó su molienda el central "Soledad". Ha molido catorce millones de arrobas de caña y para el miércoles que terminará definitivamente sus tareas, tendrá hechos ciento veintisiete mil sacos de azúcar de 13 arrobas.

Este número de sacos no ha correspondido al cálculo que se tenía hecho respecto a lo que molería este año, debido primeramente a varias causas que demoraron la terminación de las obras emprendidas en la casa ingenio, por lo que no pudo empezar a moler a mediados de Diciembre, como pensaba hacerlo su administrador, señor Estrada, y después a las abundantes lluvias que han caído, días tras día, desde la última decena del mes de Mayo, las cuales inutilizaron, en gran parte, las principales líneas ferrocarrileras por donde el Central trasporta sus cañas, defecto este último que, no obstante los esfuerzos que se hicieron para reparar dichas líneas, interrumpieron repetidas veces el transporte de los trenes de caña.

Por estas causas, de verdadera eventualidad, se ha quedado mucha caña y varios colonos se lamentan al contemplar sus campos que con buena caña han tenido que dejarla para el año entrante. No obstante, hay la creencia de que en este ingenio es relativamente poco el tanto por ciento de caña quedada en proporción a muchos ingenios de la isla que por diferentes motivos han tenido que suspender sus moliendas.

En cambio hay esperanzas fundadas, trato entre los colonos de "Soledad" como en la administración del ingenio, de que el año entrante aumentarán ambos su producción, cuado menos, en un 20 por 100, basadoos aquellos en los nuevos campos que se han sembrado, en el tiempo que se presentó sumamente bonancible y en la alagadora perspectiva de que debido a la venta libre del azúcar, alcance ésta un buen precio, controlada por medio del nuevo truts o corporación que se encargue de la venta: en una palabra, de un solo vendedor, como se rumora con insistencia, en las altas esferas azucareras de Cuba.

Ya en mi anterior correspondencia hice mención a la buena acogida que ha tenido esta idea entre elelemento cañero de esta jurisdicción.

Respecto a este punto, la humilde opinión de este corresponsal es que esa idea cristalizará sugramente si los directores o iniciadores hacen una activa propaganda en toda la isla llevando al convencimiento de los interesados en esta trascendental iniciativa que nuestros intereses solamente se verán asegurados de un buen precio por medio del "único vendedor." Que ista propaganda se haga intensamente y una vez que, tanto el hacendado como el colono se hayan compenetrado perfectamente de que los benifios que se pretenden alcanzar serán de verdadera efctividad, ntonces el más franco éxito tendrá necesariamente que coronar la idea.

En la iglesia parroquial de esta villa y con verdadera unción postróse ante el altar la niña Aurelia García y García Barbón para recibir de las manos sacerdotales del señor Cura párroco la primera comunión.

La blanca veste que graciosamente llevaba la encantadora virgencita acentuaba más su angelical simpatía.

La respetable señora María Amada Díaz de García apadrinó tan simpático sacramento.

Nuemora concurrencia acudió al acto sagrado y después a un delicado desayuno que los padres de Aurelita ofrecieron a sus amistades.

La madrina y las amistades de la niña obsequiaron a ésta con graciosos recuerdos recibiendo en cambio elegantes tarjetas souvenir de la primera comunión.

EL CORRESPONSAL

PARA UNIFORMES:
"LA CASA MONTALVO-CORRAL"
GALIANO 105
ENTRE S. JOSE Y BARCELONA
TELEFONO -A-6932- HABANA

Distribución de premios en el Internado del Corazón de Jesús

—"Escriba algo, escriba algo,"—murmuraba a mi oido el culto Capellán parisino del Internado, Rdo. José Juan Giovanni, cuando me hallaba embebido en la contemplación de un auténtico paisaje chino, que formaba el escenario del Colegio Internado del Corazón de Jesús.

—Algo quizás escriba, le contesté, y es esta somera impresión sobre el papel, de un retazo de vida aristocrática y religiosa, sentido durante la distribución de premios del Internado del Sagrado Corazón. La sobriedad, y el detalle exquisito en la ornamentación; el agrado y la moderación del buen gusto en la vida y en los movimientos; el sello parisién traído a la Habana por las Comunidades del Sdo Corazón, e impreso en las educandas de nuestra mejor sociedad con limpieza de tonos y finura de líneas,—son sus características.

Una serie caprichosa de coronaciones sobre frentes blancas y juveniles, que se inclinaban suavemente ante la púrpura episcopal, como princesitas herederas del reino de la Religión y del imperio, del buen gusto. La mano bondadosa y consagrada, ceñía, las sienes de nácar con diadema de flores y laureles, como escribiendo una bendición en la primera piedra de un hogar. ¡Qué felices para un próximo porvenir!

Iban y venían las niñas coronadas y dejábanse ver sobre el tablado de luz, uno en pos de otro, los cinco bellísimos actos de una escena de las misiones en China, en los que a vueltas del atraso, y la barbarie budistas del Celeste Imperio, se entrelazaba la belleza infinita de la misión católica, que dignifica y eleva.

Las jovencitas artistas del tablado, muy bien caracterizadas y cada una muy en su papel.

En la presidencia, la crema del Clero con el señor Obispo a la cabeza. Las hermanas del Internado del Sagrado Corazón de Jesús, saben seleccionar. Sea para ellas la enhorabuena preferida. Para las niñas un aplauso de manos enguantadas, que es el menos sonoro, pero el más aristocrático.

Y como en aquel Colegio Internado, para el Amor dulcísimo del Sagrario, son en definitiva, todos los homenajes, vimos desfilar ante los altares, como blancas visiones apocalípticas, sus diademas ante el trono del Cordero.

Así se hace Patria y Religión.

Pinilla MENDEZ.

ASOCIACION NACIONAL DE LOS EMIGRADOS REVOLUCIONARIOS CUBANOS

Por encargo del señor Presidente p. s. r. tengo el honor de citar a todos los compatriotas que integran la Directiva, así como a los asociados en general, para que concurran a la segunda sesión de mes, que tendrá efecto hoy, lunes 23, a las ocho de la noche, en nuestro domicilio social, Neptuno 176, altos, con la siguiente orden del día:

Lectura del acta anterior.
Lectura de la correspondencia.
Peticiones de ingresos.
Informes de las Comisiones.
Mociones.
Asuntos generales.
Habana, Junio 22 de 1919.

Dr. César S. Ventosa,
Secretario de Correspondencia.

LAS MARIAS DE LOS SAGRARIOS

Las Marías de los Sagrarios acordaron, a virtud de celebrarse el Congreso Eucarístico en el próximo mes de Noviembre, dedicar toda su actividad a coadyuvar con la Comisión organizadora del mismo, suspendiendo las excursiones eucarísticas, que acostumbran a celebrar los quintos domingos de mes, sustituyéndolas por otros actos locales eucarísticos.

El primero de éstos tendrá lugar el 29 del actual en la Santa Iglesia Catedral.

Consistirá en una comunión general en honor al Prelado Diocesano, que en este día celebra su fiesta onomástica.

El expresado Prelado celebrará el Santo Sacrificio de la Misa y distribuirá la Sagrada Comunión.

Dará comienzo a las siete a. m

Las Marías de los Sagrarios invitan a las Asociaciones católicas al homenaáe eucarístico.

Además a las Marías de los Sagrarios se les hace saber que este mismo día celebrarán junta general en el Convento de San Francisco, a las cuatro p. m.

Congregación de la Anunciata

La Congregación Mariana de La Anunciata ha tomado los siguientes acuerdos:

1o.—Dar por terminado el curso de las clases dominicales de Catecismo el día 29 del actual, festividad de los Santos Apóstoles San Pedro y San Pablo, con misa de comunión general.

2o.—A fin de dar ejemplo a los niños, el acto mensual de la Congregación del mes de Julio, se celebrará el expresado día.

3o.—Invitar a la Congregación Mariana Obrera y a los alumnos de la escuela nocturna obrera de la Congregación.

4o.—La misa y comunión se aplicará en el Canon de vivos a intención del Prelado Diocesano, que en ese día celebra su fiesta onomástica, y por e lbuen éxito del día de la Prensa Católica, el cual fué designado el 29, festividad del Príncipe de los Apóstoles.

Consiste este día en una colecta pública y universal en todos los templos del mundo, a fin de allegar recursos para acrecentar el poder de la prensa católica.

En el Canon de Difuntos se aplicará la misa y comunión por el eterno descanso del socio de mérito, Excmo. Sr. D. Nicolás Rivero y Muñiz, Conde del Rivero (q. e. p. d.)

Tengan presente los congregantes esta orden general de la Congregación, a fin de que los señores congregantes le den el debido cumplimiento.

La Congregación invita al acto al DIARIO DE LA MARINA, a los familiares y los amigos de nuestro muy amado congregante de mérito.

El Excmo. y Rvdmo. Sr. Delegado Apostólico nos hace la merced de celebrar la Santa Misa y dar la Sagrada Comunión.—El Director, R. P. Jorge Camarero, S. J.—El Presidente General, Dr. Ramón G. Echevarría.

The South Atlantic Maritime Corporation

Anuncia la inauguración de su nuevo servicio de vapores de carga entre Sabannah, Ca., y Habana, Cuba.

Espléndidos Vapores Americanos

La primera salida de Savannah

S. S. Point Loma

o su sustituto sobre el día Junio, 20

De la Habana a Savannah.

S. S. Point Loma

o su sustituto Sobre el día Junio, 28

Especial atención a embarques de piña. Embarques para Savannah o lugares orientales.

Para informes completos, dirigirse a

NELSON S. POLLARD

Agente General.
Mercaderes 16, Teléfono A-6889
Cable: NELSPOLARD.
P. O. Box 2495 Habana

De Camajuaní

Junio, 16.

La Directiva de la Asociación de Dependientes de Camajuaní dió anoche un baile en los salones de "Unión Española", cedidos galantemente por el presidente de ésta, que estuvo concurridísimo y como hace tiempo no se había visto otro. Esto da pruebas mento joven de esta localidad en Camajuaní, Vueltas y Caibarién; pues hubo también un respetable número de señoras y señoritas de ambos pueblos que daban mayor realce a la fiesta.

La orquesta, bajo la dirección del maestro Elía Buxeda—padre—estuvo a la altura del gran entusiasmo que reinaba entre todos los asistentes. El baile duró hasta las dos de la mañana, en que tan selecta concurrencia decidió retirarse a descansar, no sin antes haberse dado cita en los mismos salones para el día 25 del próximo venidero mes de julio, que "Unión Española" dará uno con motivo de ser día del Apóstol Santiago, Patrón de España y de las Indias.

Ayer terminó la molienda el central Fe, de "The Sugar Corporation" habiendo hecho ciento catorce mil sacos de azúcar de a trece arrobas cada uno.

En los campos ha quedado mucha caña, tanto por la falta de macheteros como por las interrupciones que ha tenido la maquinaria de dicho central.

Las escogidas de tabaco en rama prometen ser en este pueblo este año una fuente de riqueza, pues han empezado ya a escoger unas treinta, faltan por abrir unas cuatro. En ellas encuentran ocupación no solo el elemento trabajador de esta localidad sino de otros pueblos, que viene en gran número, y ganan sueldos bastantes a satisfacer sus necesidades y dedicar parte de él al ahorro.

Con motivo de las muchas escogidas y los buenos sueldos que ganan las escogedoras, no se encuentran en este pueblo cocineras, lavanderas, criadas de servir, no obstante ofrecerles sueldos, que, bien mirado, son más remuneratorios que los que ganan escogiendo tabaco.

El corresponsal.

LA ALEGRIA DEL VIVIR
Se disfruta cuando se tiene un estómago sano que digiere bien.
Se digiere bien tomando en las comidas, la más afamada agua mineral de América:
White Rock
(Roca Blanca)
UNICOS IMPORTADORES:
MARQUETTE Y ROCABERTI
AGUIAR 134. TELEFONO A-2752.

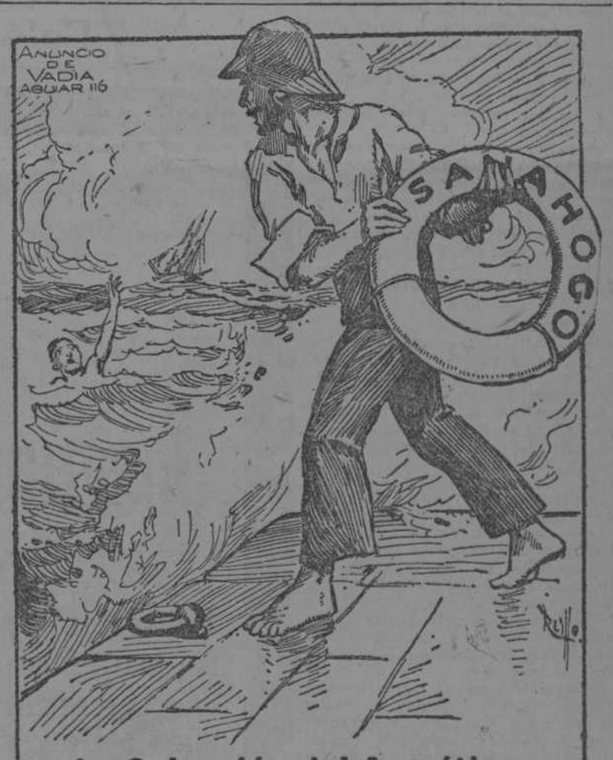

La Salvación del Asmático.
Cuando el asma ahogue, cuando el acceso asfixie, tómese sin vacilar
SANAHOGO
Unas cucharadas alivian prontamante, luego cura. Nunca es tarde para combatir y vencer el asma con SANAHOGO.
SE VENDE EN TODAS LAS BOTICAS
Depósito: EL CRISOL, Neptuno esq. a Manrique.

Gran Surtido de Alfombras
en todos tamaños y estilos completamente nuevos, acaba de recibir
"LA FISICA MODERNA"
Salud y Rayo. Teléfono A-3170.
c 5221 71-17

Locería y Cristalería
"LA TINAJA"
AVENIDA DE ITALIA, NUMERO 43 (ANTES GALIANO) entre CONCORDIA Y VIRTUDES. Teléfono A-8660.
¿Quiere usted hacerse de una vajilla de última novedad? Visite esta acreditada casa.
Las tenemos al alcance de todas las fortunas; pues las hay desde $300 hasta las que a continuación detallamos.
Vajilla con 70 piezas $16.00.
" " 80 " 18.00.
" " 90 " 21.00.
" " 118 " 25.50.
" " 120 " 29.50.
En juego de cristalería tenemos los últimos estilos, así como infinidad de artículos de fantasía propios para regalos.
"LA TINAJA", Avenida de Italia.

No hay ciudadano en la República, que desconozca el momento en que puedo serle necesario. Sin vacilación, todos me buscan y a los pocos días tan contentos.

DR. A. G. CASARIEGO
Catedrático de la Facultad de Medicina. Médico de visita.
Especialista de "La Covadonga".
Vías Urinarias. Enfermedades de la Sangre y de Señoras.
Consultas: de 1 a 5.
SAN LAZARO, Núm. 340.
16070 30 jn t

CIGARROS OVALADOS
Partagás
y nada más

Para todos los gustos

COMO SE VIVE EN JAUJA

Sucedió que un día el rey de Jauja anunció que pensaba hacer una visita a la corte de Mari-Castaña y éste se vió en un gran apuro.

—Viene a visitarnos, dijo, el rey de un país donde la gente se da una vida superior y ragalada. ¿Qué le pondré en la mesa al Rey de Jauja que no sea para él una comida deficiente y pobrísima?

Pero, en fin, no hubo más remedio que preparar el convite para el Rey del pueblo más sibarita del mundo.

Llegó el regio huésped, y la reina Mari-Castaña, que era muy inteligente en cocina, puso sus reales manos en los guisos y preparó los mejores platos y los más exquisitos dulces para el rey de Jauja.

La Reina sentía gran temor de que a su huésped no le pareciera aceptable su comida; pero con grata sorpresa vió que el rey de Jauja al probar los guisos, decía:

—¡Magnífico! ¡Excelente! ¡Ah, qué cosa tan rica!

Mari-Castaña no cabía en sí de gozo; pero extrañándose mucho que a su huésped le gustase tanto la comida de su pobre reino, le preguntó:

—Pero, ¡cómo es eso! En vuestro país donde todo os dais la gran vida ¿no coméis cosas mejores que las de nuestra humilde tierra!

—¡Cá! no, señora. En Jauja se come muy mal. Como allí nadie trabaja, no hay cocineros y todo lo comemos crudo.

LOS ZAPATOS CHILLONES

Decíale un zapatero a un sastre:

—¿Sabes por qué chillan las botas de ese caballero?

—¿Por qué?

—Porque aún no me las ha pagado.

—Hombre, esa no debe ser buena prueba, porque en tal caso también chillaría la levita.

LA FRASE DE UN SOLDADO

La guerra ruso-japonesa dió nobles ejemplos de valor verdaderamente sobrehumano.

Nadie—que sepamos nosotros—ha recogido la frase de un soldado con que se contestó al general Nogui en el sitio de Puerto Arturo.

Fué cuando los nipones tomaron al asalto la célebre colina de los cien metros, costándoles el triunfo ríos de sangre. Momentos después de la victoria, el general dijo al coronel, de un regimiento:

—Vuestro batallón es el primero en este mundo.

—General—replicó gravemente el coronel,—también será el primero en el otro.

LA PALABRA "POLITICO"

Hablando de letras, es curiosa la explicación de por qué empieza con "p" la palabra "político".

Es porque la citada letra se presta más que ninguna otra a los cambios y modificaciones más radicales.

En su forma usual es una p.

Vuelta a la izquierda es una q.

Puesta hacia arriba, una b.

Y dándole entonces una vuelta, se convierte en d.

Un político necesita estar constituído de modo que pueda adaptarse con igual facilidad a las más varias situaciones y a los partidos más opuestos, si quiere hacer carrera.

Y por eso sin duda empieza su nombre con p, su letra modelo.

LA MORALIDAD EN LOS ANIMALES

Un naturalista francés ha observado un hecho curioso que demuestra, una vez más, que el raciocinio y las virtudes morales no son de la exclusiva pertenencia del hombre.

Dos gorriones de Naukin (Leiothrix lutea) vivían en buena armonía en una misma jaula, perteneciendo ambos al sexo femenino. Hace algunos meses, un cardenal gris, también compañero de habitación, rompió la pata a una de las gorriones y le arrancó parte de sus plumas.

Obligada a arrastrarse penosamente, temblorosa de frío, la herida excitó la piedad de su compañera que, todas las tardes bajaba junto a aquella, llevaba briznas de hierba para hacerle un nido y se dormía al lado de la enferma, cubriéndola con el ala hasta el amanecer.

Durante una semana entera cumplió su misión de caridad y cuando vió morir a su amiga, a quien tantos cuidados no impidieron que sucumbiese, quedó triste, sin ganas de comer, inmóvil en un rincón de la jaula, y pronto murió también.

¿Qué clase de instinto pudo impulsar al pajarillo al cumplimiento de tales actos? No el instinto, sino el sentimiento y el raciocinio.

Los hechos de este género son numerosos y hay que renunciar a ver en la "moralidad" un carácter distintivo primordial que hace del hombre un reino aparte.

A CUAL MAS CHUSCO

Reinando en España el emperador don Carlos V, llegó de Portugal un embajador que llevaba una numerosa caterva de agregados, dependientes y criados, que en todos sumarían unos cuarenta. Luego que S. M. C. vió al repuresentante portugués con tan gran escolta, le preguntó sonriéndose:

—Hombre, ¿vienes a conquistar mis reinos?

Está pues demostrado que aquellos gués), porque se en viera a conquistar o vosso reino, en trouxera muita menos gente.

Está pues demostrado que nuestros vecinos de allende el Guadiana no son tan fanfarrones como se les supone.

PALABRA DE HONOR

Paseando una noche por las fortificaciones de París el vizconde de Turena, cayó en manos de una banda de ladrones que cercaron y detuvieron su carruaje. Por conservar una sortija que tenía en mucha estima, les ofreció bajo su palabra darles cien luises de oro, valor superior al de la alhaja y los ladrones se la dejaron.

Al día siguiente, uno de ellos se atrevió a ir a casa del vizconde, y en medio de una gran concurrencia le dijo al oído que venía a que le entregase lo prometido.

El vizconde le hizo dar el dinero, y antes de contar la aventura dejó al ladrón tiempo suficiente para alejarse.

—Las promesas—decía luego a sus amigos—deben ser inviolables, y un hombre honrado no puede faltar a su palabra aunque la haya dado a un bribón.

Un edificio asegurado contra incendios, vuelve a ser reconstruído con el monto del seguro.

Archivos que no se guardan en muebles de acero, jamás pueden reconstruirse, si el fuego los ataca.

GF Allsteel

(TODO ACERO)

Es el seguro perpetuo contra la destrucción de archivos por el fuego.

No se pagan pólizas, sólo una vez se compran y duran toda la vida.

HAY CAJAS GRANDES y CHICAS, ARCHIVEROS y SECCIONALES, PARA TODOS LOS USOS y NECESIDADES DE UNA OFICINA.

Morgan & Walter Office Equipment Co.

AGUIAR 84. HABANA. TELEF. A-4102.

EL INFINITO

Millares de veces ha rodado el pensamiento del infinito en mis oídos y en mi espíritu, al contemplar, desde lo alto de un promontorio o desde el puente de un bosque, la puesta del sol en el mar, y más todavía, "el ejército de estrellas" comenzar, bajo un hermoso firmamento, su revista y sus evoluciones ante Dios. Cuando se piensa que el telescopio de Herschell ha contado ya más de cinco millones de estrellas, que cada una de esas estrellas es un mundo mayor y más importante que el globo terrestre; que esos cinco millones de mundos solo son los bordes de esta creación, que si llegásemos al más lejano, divisaríamos desde allí otros abismos de espacio infinito llenos de otros mundos, y que ese viaje duraría millares de millares de siglos sin que pudiésemos alcanzar jamás los límites entre la nada y Dios, no se cuenta ya, ya no se cuenta: siéntese uno poseído por el vértigo y por el silencio, adora uno y enmudece.

Lamartine.

EL CAPITAL Y EL TALENTO

—¿Es verdad que entras en un negocio con el conde?

—Sí; él pone el capital y yo la experiencia. La sociedad durará tres años, al cabo de los cuales él tendrá mi experiencia y yo su capital.

Establos de Luz, Vapor y El Comercio

Antiguos de Inclán, Canal y Pérez

Carruajes de lujo, Magnífico servicio para Entierros, Bodas y Bautizos

LUZ, 33. Teléfonos A-1338 A-4024 y A-4154. LAZARO SUSTAETA

Pompas Fúnebres de 1.ª Clase

INFANZON-FERNANDEZ

ESCRITORIOS:

Lamparilla, 90. San Miguel, 63.

Teléfs. A-4348 y A-3584.

E. P. D.

LA SEÑORA

Josefina Arango de Guerra

HA FALLECIDO

Y dispuesto su entierro para las 8 a. m. del día de mañana, martes, su esposo, hijos y demás parientes y amigos que suscriben, ruegan a sus amistades encomienden su alma a Dios y se sirvan concurrir a la casa mortuoria: calle 17, entre 4 y 6, Vedado, para acompañar el cadáver al Cementerio de Colón; por cuyo favor les quedarán eternamente agradecidos.

Habana, 23 de Junio de 1919.

Manuel Guerra Valerino; Manuel Guerra Arango; Carmen Guerra Arango; Roque y Randolfo Guerra Valerino (ausentes); Francisco Plá y Picabia; Francisco Plá y Martín; Dr. Ramón Garganta; Dr. Enrique Porto.

17548 23 t y 24 m

ESTABLOS "MOSCOU" y "LA CEIBA"

Carruajes de Lujo de FRANCISCO ERVITI

MAGNIFICO SERVICIO PARA ENTIERROS

Coches para entierros, bodas y bautizos $3-00 en la Habana. Vis-a-vis, corrientes $ 6.00 Id. blanco, con alumbrado $ 10.00

ZANJA, 142. TELEFONOS A-8528, A-3625. ALMACEN: A-4686 HABANA.

Funeraria CABALLERO

La mayor en su giro, poseedores de tres Carrozas Negras

Exposición y Escritorio: Concordia, 39. Teléfono A-4460

MARMOLERIA EN GENERAL, CON MAQUINARIA MODERNA

"LA FE", de JUAN CARBALLO

ESTRELLA, NUM. 13 TELEFONO A-3416.

DEL "CANTO A LA ARGENTINA"

Hombres de España poliforme,
finos andaluces sonoros
amantes de zambras y toros;
astures que entre peñascos
aprendisteis a amar la augusta
Libertad; elásticos vascos,
como hechos de antiguas raíces
raza heroica, raza robusta,
rudos brazos y altas cervices;
hijos de Castilla la noble,
rica de hazañas ancestrales;
firmes gallegos de roble;
catalanes y levantinos
que heredásteis los inmortales
fuegos de hogares latinos;
iberos de la península
que las huellas del paso de Hércules
visteis en el suelo natal:
¡he aquí la fragante campiña
en donde crear otra España
en la Argentina universal!

Rubén Darío.

EL LIBRO

¿Qué es el libro? luz radiante
Que en los mares de la vida
Alumbra a la desvalida
Humanidad naufragante.
Lente del poder gigante
Que abarca el mundo moral,
Esplendoroso fanal
Que a lo infinito nos guía;
Verdadera eucaristía
De la vida intelectual.

¡El libro! Genio fecundo
Que perenne sin sociego,
Desciende en lenguas de fuego
Para iluminar el mundo.
Caudal de saber profundo
En sus páginas encierra...
Por él, con heróico anhelo,
Copérnico ensancha el cielo,
Colón agranda la tierra.

José J. Palma.
(Cubano.)

Congreso Eucarístico

A los Católicos de la Diócesis de la Habana

Pensando nuestro Excmo. e Iltmo. Sr. Obispo que a su Diócesis le asiste lederecho incontrovertible y le incumbe el deber irrenunciable de solemnizar con entusiasmo y eficiencia el IV centenario de la fundación de la Habana, creó para este fin un Comité Ejecutivo que, después de madura reflexión, ha formado un programa que parece digno del hecho que se recuerda, de la capital de la República y del número y de la calidad de los católicos de esta Diócesis.

Somos los católicos, según expresión del Apóstol, un cuerpo, y miembros de un solo organismo, y nuestra conciencia corporativa es tan luminosa que no necesitamos excitación alguna para cumplir nuestros deberes de grupo.

Sólo consideramos conveniente manifestar que esta obra, muy de la gloria de Dios, exige la colaboración fervorosa de todos los amantes de Jesús Sacramentado, y que el retraimiento de uno solo, el del más pobre y el menor relieve, perjudicaría notablemente al buen éxito del empeño.

Nosotros servimos de tornavoz al Divino Prisionero del Sagrario, que se resarcirá del injurioso olvido en que lo tienen muchas almas por su sangre redimidas, con el homenaje de pública adoración y de reparación filial que los que lo amamos le tributaremos en la primera quincena de Noviembre.

He aquí elprograma :

NOVIEMBRE

Día 2

En todas las iglesias parroquiales de la Habana se inaugurarán las misiones para adultos, que se continuarán todos los días hasta el Sábado inclusive, día 8 de la misma semana, comenzándose los ejercicios a las 7 y media p. m. y por la mañana a la hora que señalen los venerables Párrocos.

Los niños tendrán su catequesis por la tarde, cuando se les indique.

Día 9

Los adultos que hubieren asistido a las misiones comulgarán cuando y donde les convenga.

A las 8 de la mañana se celebrará la Comunión General de los niños en un lugar público, a ser posible, en tantos altares como fuere preciso, y por el orden de numeración que se les indicará oportunamente.

A las 8 de la noche y en la Santa Iglesia Catedral se celebrará la Sesión Plenaria inaugural del Congreso Eucarístico Diocesano, en la forma y con el orden que se dirá a su debido tiempo.

Días 10, 11 y 12

A las ocho de la noche comenzará en la Santa Iglesia Catedral, en el Colegio de Belén y en el Convento de la Merced, la discusión de las memorias señaladas en los temarios designados para las respectivas Secciones de Sacerdotes, señoras y señoritas y caballeros, que hayan sido aceptadas por el Comité Ejecutivo, al que deben presentarse antes del primero de Octubre.

ADVERTENCIAS

1a.—Las Memorias "deben presentarse" al Comité Central antes del primero de Octubre, "debiendo durar su lectura de diez a doce minutos".

2a.—Deben ser sobrias y substanciosas y las conclusiones deben ser prácticas.

3a.—La discusión debe concretarse a las conclusiones leídas y no ha de pasar de cinco minutos.

Día 13

A las 8 de la mañana comienzo del Triduo de reparación y desagravio con Exposición Solemne en la Iglesia de Nuestra Señora de la Caridad.

A las 8 de la noche en la Santa Iglesia Catedral se celebrará la Sesión Plenaria de clausura del Congreso en la forma y orden que se indicarán.

Como ya se ha dicho, el Jueves 13, el Viernes 14 y el Sábado 15 permanecerá día y noche en la Iglesia de la Caridad el Santísimo Sacramento, velando por turno que será previamente solicitado, las señoras y señoritas durante el día, y los caballeros y Sacerdotes durante la noche.

El Sábado a las ocho se hará la Solemne Reserva.

Domingo 16

A las 9 de la mañana celebrará de Pontifical en la fiesta de San Cristóbal el Excmo. e Iltmo. Sr. Obispo. La Misa, en la que se predicará el Panegírico del Santo Patrono de la Diócesis, será cantada por los alumnos de los Colegios de los Hermanos de las Escuelas Cristianas y, al terminar el pontifical solemne, S. E. dará la bendición papal.

A las 3 1|2 de la tarde se hallarán en los lugares que por anticipado se les señalen los Párrocos de la Habana con el clero adscripto a las respectivas Parroquias, las Congregaciones, los Colegios, etc.

A las 4 saldrá de la Iglesia del Santo Angel el Santísimo Sacramento, que será procesionalmente conducido por las calles de Cuarteles, Monserrate hasta el Malecón, doblando por la acera de los pares de la calle de Martí hasta la de San Rafael, cruzando el Parque hasta Albear, bajando por Obispo y doblando por San Ignacio hasta la Catedral, en cuyo atrio y desde un altar en él construído se dará la bendición solemne con el Santísimo Sacramento, disolviéndose la procesión y cantándose antes de la reserva un solemne Te-Deum en acción de gracias.

Día 17

A las 8 y media de la mañana se celebrarán solemnes exequias por el eterno descanso de los fallecidos en esta ciudad desde su fundación.

A las ocho y media de la noche en uno de los teatros de la Ciudad se celebrará una fiesta con el siguiente programa:

EL ARTE Y LA EUCARISTIA

1o.—Obertura por la orquesta dirigida por el Maestro don Rafael Pastor.

2o.—"La orfebrería eucarística" ilustrada con proyecicones.—R. P. Juan Alvarez.

3o.—La iconografía eucarística.—R. P. Eustasio Fernández.

4o.—La literatura eucarística en el teatro castellano.—Santiago G. Amigo.

5o.—Representación de "La vida es sueño". Auto sacramental de Calderón.

6o.—La música eucarística. Trozos escogidos. Dirigida la orquesta por el Maestro Guillermo Tomás.

7o.—Himnos eucarísticos. Orfeón dirigido por el R. P. Antonio Roldán.

8o.—Himno a la Virgen de la Caridad. Letra de Santiago G. Amigo y música del laureado maestro Rafael Pastor.

Miembros del Congreso Eucarístico

Son de dos clases: protectores y de número.

Los protectores pagarán una cuota no menor de "diez pesos".

Los de número pagarán una cuota no menor de "cinco pesos".

Unos y otros tienen derecho: a) a la asistencia a todos los actos del Congreso; b) a la medalla conmemorativa del mismo; c) al volumen crónica en que se publicarán los nombres.

Habana, Junio 9 de 1919.

Nihil obstat.

Dr. Albertus Méndez.

Imprimatur:

+ Petrus,
Episcopus Habanen.

SAN JUAN Y SAN PEDRO

Hay que hacer Regalos en esos días.

EL BOSQUE DE BOLONIA

tiene Grandes Novedades en todos los artículos: Objetos de Plata y Plateados, Juguetes de novedad en general.

OBISPO 74

JARDIN EL CLAVEL

Casa Especial para Bouquet de Novia, Cestos, Ramos, Coronas, Cruces, etc. Rosales, Plantas de Salón, Arboles frutales y de sombra, etc., etc.

Semillas de Hortalizas y Flores

Enviamos gratis catálogo de 1918-1919

Armand y Hno.

OFICINA Y JARDIN: GENERAL LEE Y SAN JUAN, MARIANAO

"El Nuevo Almendares"

Fábrica de Mosaicos Modernistas de DESCAMPS, GARCIA Y Cía.

Apartado 949. Tel. A-7815

Unicos representantes de Cemento Vulcanite.

Calle 25, número 4, entre Infanta y Marina.—Habana.

Suscríbase al DIARIO DE LA MARINA y anuncíese en el DIARIO DE LA MARINA

Cuando faltan las fuerzas, cuando las energías desaparecen y la vida se hace insoportable, por el decaimiento y la ruina física

PILDORAS VITALINAS

hacen la salvación de los hombres debilitados, destruídos, faltos de vigor. Fomentan sus energías, reverdecen su edad.

SE VENDEN EN TODAS LAS BOTICAS

Depósito: "EL CRISOL", Neptuno esquina a Manrique.

DIRECTORIO PROFESIONAL

ABOGADOS Y NOTARIOS

GERARDO R. DE ARMAS
ABOGADO
Empedrado, 18; de 12 a 5.

Dr. Tomás Servando Gutiérrez
ABOGADO
Alfredo Sierra Fernández
PROCURADOR
Testamentarías y Divorcios.
CUBA, 54.
Teléfonos A-3741 y A-0132. Apartado 61.
C 3440 — 900-22 ab

FRANCISCO SOTO IZQUIERDO
Y
PEDRO PUIG
ABOGADOS
Mantana de Gómez, 519. Teléfono A-5360.
12244 — 19 jl

COSME DE LA TORRIENTE
Y
LEON BROCH
Abogados, Amargura, 11. Habana. Cable y Telégrafo: "Godeinte" Teléfono A-2656.

L. FRAU MARSAL
ABOGADO
ORTEGA-FRAU-LOZANO
Fincas Rústicas

Tobacco and sugar lands
Horas de oficina para el público: De 11 á 3. Manzana de Gómez. (Dto. 306). Teléfono A-4532. Apartado de Correos 1036—Habana.

GEORGE B. HAYES
ABOGADO
Oficinas: New York; 42 Broadway, Habana: Edificio Robina. Teléfono M-2269. Departamento número 500. El honorable William H. Jackson, ex-Juez del U. S. District Court de la Zona del Canal de Panamá se halla al frente del bufete en la Habana.
10615 — 30 ab

LUCILO DE LA PEÑA
ABOGADO
Chacón, 17, bajos. Teléfono A-9212. Sólo de 10 a 12. La Habana.
C 2232 — 1n 15 mx

BUFETES
de
MANUEL RAFAEL ANGULO
Banco de Canadá. Woolworth Building.
Habana. New York.
12251 — 31 m

PELAYO GARCIA Y SANTIAGO
NOTARIO PUBLICO
GARCIA, FERRARA Y DIVIÑO
Abogados. Obispo, número 59, altos. Teléfono A-2432. De 9 a 12 a. m. y de 2 a 5 p. m.

Ingenieros, Arquitectos y Agrimensores.

ONATE y S. SANCHEZ GOVIN
Ingenieros, Arquitectos y Agrimensores. Obispo, 59, altos café Europa. Teléfono M-1018. Estudios y trazados de ferrocarriles. Instalaciones de ingenios. Dirección y construcción de edificios. Consultas y especificaciones, gratis.
14820 — 29 jn

Doctores en Medicina y Cirugía

Dr. FELIX PAGES
Cirujano de la Quinta de Dependientes. Cirugía en general. Inyecciones de Neosalvarsán. Consultas: Lunes, Miércoles y Viernes Manrique, 88, de 2 a 4. Teléfono M-2461. Domicilio: Baños, entre 21 y 23, Vedado. Teléfono F-1483.

Dr. M. LOPEZ PRADES
Médico Cirujano. Enfermedades de la sangre, pecho, señoras y niños. Partos. Tratamiento especial curativo de las afecciones genitales de la mujer. Consultas de 1 a 3. Gratis los Martes y Viernes. Lealtad, 91-93. Habana. Teléfono A-0228.
16935 — 13 jl

Dr. ADOLFO REYES
Estómago e intestinos exclusivamente. Consultas: de 11½ a 1 y 1½ a. m. y de 1 a 3 p. m. Lamparilla, 74, altos. Teléfono A-3362.
16082 — 13 jl

DR. RAMOS MARTINON
MEDICO CIRUJANO
de las Facultades de Barcelona y Habana. Ex-médico pensionado por oposición de los Hospitales de París.
Vías urinarias, piel, sangre y enfermedades secretas. Curación rápida por métodos modernísimos. Aplicación de inyecciones intravenosas. Consultas particulares, de 12 a 2. Para pobres, de 9 a 10 a. m. Animas, 19, altos. Tel. A-1063.
C5124 — in. 11 jn.

Dr. REGUEYRA
Tratamiento curativo del artritismo, piel (eczema, barros, etc.), reumatismo, diabetes, dispepsias, hipercloshidria, enterocolitis, jaquecas, neuralgias, neurastenia, histerismo, parálisis y demás enfermedades nerviosas. Consultas: de 3 a 5. Escobar, 162, antiguo, bajos. No hace visitas a domicilio.
16337 — 10 jl

Dr. S. PICAZA
Enfermedades del Estómago, Hígado e Intestinos, exclusivamente. Consultas: de 2 a 4. Teléfono M-1675. Neptuno, 49, altos.
15688 — 5 jl

Dr. ANTONIO PITA
Director del Instituto Opoterápico de la Habana. Establecimiento médico modelo (único en su clase en Cuba) donde se aplican procedimientos modernísimos para el tratamiento de las enfermedades. Rayos X. Electricidad Médica. Baños de todas clases. Masajes. Gimnasia sueca. Opoterapia. Fototerapia, etc. Algo nuevo y serio en medicina. Folleto gratis. Galiano, número 50. Habana. Teléfono A-5965.
C 4708 — 30d-3

Dr. EUGENIO ALBO Y CABRERA
Medicina en general. Especialmente tratamiento de las afecciones del pecho. Casos incipientes y avanzados de tuberculosis pulmonar. Consultas diariamente, de 1 a 3. Neptuno, 126. Teléfono A-1908.

Dr. ROBELIN
Piel, sangre y enfermedades secretas. Curación rápida por sistema modernísimo. Consultas: de 12 a 4. Pobres: gratis. Calle de Jesús María, 91. Teléfono A-1332.

DOCTOR J. A. TREMOLS
Médico de Tuberculosos y de Enfermos del Pecho. Médico de niños. Elección de nodrizas. Consultas de 1 a 3. Consulado, número 128.
14949 — 29 jn.

DR. EMILIO JANE
Especialista en las enfermedades de la piel, sífilis y venéreas del Hospital San Luis, en París. Consultas, de 1 a 4. Campanario, 43, altos. Tels. A-1474 y A-2208.
12797 — 8 jn.

Dr. GABRIEL M. LANDA
Especialidad: Nariz, Garganta y Oídos. Consultas: 2 a 4, en O'Reilly, 60, altos, por Villegas. Oficinas: doctor Warner. Teléfono s-1441 y A-6730.
... — 1n 20 m

Dra. AMADOR
Especialista en las enfermedades del estómago. Trata por un procedimiento especial las dispepsias, úlceras del estómago y la enteritis crónica, asegurando la cura. Consultas, de 1 a 3. Reina, 90. Teléfono A-6664. Gratis a los pobres. Lunes, Miércoles y Viernes.

Dr. LAGE
Enfermedades secretas, tratamientos especiales, sin emplear inyecciones mercuriales, ni Salvarsán, Neosalvarsán, etc.; cura radical y rápida. De 1 a 4. No visito a domicilio. Habana, 185.
C 3676 — 1n 28 d

Dr. FILIBERTO RIVERO
Especialista en enfermedades del pecho. Instituto de Radiología y Electricidad Médica. Ex-interno del Sanatorio de New York y ex-director del Sanatorio "La Esperanza." Reina, 127; de 1 a 4 p. m. Teléfonos 1-2342 y A-2503.

Dr. ALFREDO G. DOMINGUEZ
Rayos X. Piel. Enfermedades secretas. Tengo Neosalvarsán para inyecciones. De 1 a 3 p. m. Teléfono A-6890. San Miguel, número 101. Habana.

Dr. MIGUEL VIETA
Homeopata. Cura el estreñimiento y todas las enfermedades del estómago e intestinos y enfermedades secretas. Consultas por correo y de 2 a 4, en Carlos III, número 209.

Clínica "SANATORIO CUBA"
Habana, 61, (frente del Cerro). Teléfono A-8003. Director: doctor José E. Fernán. En esta Clínica pueden ser asistidos los enfermos por los médicos cirujanos y especialistas que deseen. Consultas externas para caballeros: lunes y viernes, de 11 a 1. Señoras: martes y jueves a la misma hora. Honorarios: $5. Pobres: gratuita; solo los martes para señoras, y sábados, caballeros, de 1 a 3 p. m.

Dr. PEDRO A. BOSCH
Medicina y Cirugía. Con preferencia partos, enfermedades de niños del pecho y sangre. Consultas de 2 a 4. Jesús María, 14, altos. Teléfono A-6488.
12913 — 31 m

Dr. ABRAHAM PEREZ MIRO
Catedrático de la Universidad de la Habana. Consultas de 3 a 5. Piel y enfermedades secretas. Teléfono A-9203. San Miguel, 150, altos.

Dr. F. H. BOSQUET
Consultas y tratamientos de Vías Urinarias y electricidad Médica. Rayos X. Alta frecuencia y corrientes, en Manrique, 90; de 13 a 4. Teléfono A-4474.
C 6197 — 1n 31 ag

Dr. ANTONIO RIVA
Corazón y Pulmones y Enfermedades del pecho exclusivamente. Consultas: de 12 3. Belascoaín, 35, bajos.
12490 — 31 m

Dr. ENRIQUE FERNANDEZ SOTO
Enfermedades de Oídos, Nariz y Garganta. Consultas: Lunes, Martes, Jueves y Sábados, de 1½ a 3. Malecón, 11, altos. Teléfono A-4465.

Dr. ENRIQUE DEL REY
Cirujano de la Quinta de Salud "La Balear." Enfermedades de señoras y cirugía en general. Consultas: de 1 a 3. San José, 4. Teléfono A-2011.

Dr. MANUEL DELFIN
Médico de niños. Consultas: de 12 a 3. Chacón 31, esquina a Aguacate. Teléfono A-2504.

Dr. GONZALO AROSTEGUI
Médico de la Casa de Beneficencia y Maternidad. Especialista en las enfermedades de los niños. Medicina y Quirúrgicas Consultas: De 12 a 2, Lines, entre F y G, Vedado. Teléfono F-4233.

Dr. JUAN M. DE LA PUENTE
Médico del Centro Asturiano. Medicina en general. Consultas diarias (2 a 4). O'Reilly, número 16, altos. Domicilio: Patrocinio, 2. Teléfono 1-1197.

Dr. J. DIAGO
Afecciones de las vías urinarias. Enfermedades de las señoras. Empedrado, 18. De 1 a 4.

Dr. S. PICAZA
Enfermedades del Estómago, Hígado e Intestinos. Neptuno, 49, altos. Consultas de 2 a 4. Teléfono M-1675.
11975 — 2 jn

Dr. GONZALO PEDROSO
Cirujano del Hospital de Emergencias y del Hospital Número Uno. Especialista en vías urinarias y enfermedades venéreas. Cistoscopia, cateterismo de los uréteres y examen del riñón por los Rayos X. Inyecciones de Neosalvarsán. Consultas de 10 a 12 a. m. y de 3 a 6 p. m., en la calle de Cuba, número 66.

DR. EMILIO JANE
Especialista en las enfermedades de la piel, sífilis y venéreas del Hospital San Luis, en París. Consultas, de 1 a 4, otras horas por convenio. Campanario, 43, altos. Tels. 1-2383 y A-2208.
15014 — 6 jl.

Sanatorio del Dr. MALBERTI
Establecimiento dedicado al tratamiento y curación de las enfermedades mentales y nerviosas. (Unico en su clase). Cristina, 38. Teléfono 1-1914. Casa particular: San Lázaro, 221. Teléfono A-4563.
12652 — 31 m

EL DR. CELIO R. LENDIAN
Ha trasladado su domicilio y consulta a Perseverancia, número 32, altos. Teléfono M-2611. Consultas todos los días hábiles de 2 a 4 p. m. Medicina interna especialmente del Corazón y de los Pulmones. Partos y enfermedades de niños.

Dr. ADOLFO REYES
Estómago e intestinos exclusivamente. Consultas de 11½ a 1½ a. m. y de 1 a 3 p. m. Lamparilla, 74, altos. Teléfono A-3362. Habana.
12819 — 9 n

IGNACIO B. PLASENCIA
Director y Cirujano de la Casa de Salud "La Balear." Cirujano del Hospital Número 1. Especialista en enfermedades de mujeres, partos y cirugía en general. Consultas: de 2 a 4. Gratis para los pobres. Empedrado, 60. Teléfono A-2868.

RAFAEL PEREZ VENTO
Catedrático de la Fac. de Medicina. Sistema nervioso y enfermedades mentales. Consultas: Lunes, Miércoles y Viernes, de 1½ a 3½. Bernaza, 32, Sanatorio Parreto Guanabacoa. Teléfono 5-1-1-1060.

Dr. J. B. RUIZ
De los hospitales de Filadelfia, New York y Mercedes. Especialista en enfermedades secretas. Exámenes uretroscópicos y cistoscópicos. Examen del riñón por los Rayos X. Inyecciones del 606 y 914. San Rafael, 30, altos. De 1 á 4 p. m. a 3. Teléfono A-9051.

Dr. JOSE FRAYDE MARTINEZ
Medico-Cirujano. Ex-interno de la Clínica Núñez Bustamante. Médico del Sanatorio Covadonga y ayudante de la Facultad de Ciencias de la Universidad de la Habana. Cirugía y medicina en general. Consulta: de 1 a 3, en Galiano, 52. Teléfono A-3843. Miércoles: gratis.
9518-19 — 12 jn

Dr. ANGEL IZQUIERDO
Médico cirujano Domicilio: Aguila, 76, altos. Teléfono A-1238. Habana. Consultas: Campanario, 112, altos; de 2 a 4. Enfermedades de señoras y niños. Aparatos respiratorio y gastro-intestinal. Inyecciones de Neosalvarsán.

Dr. A. GONZALEZ DEL VALLE
Vías Digestivas. Tratamiento moderno de la diabetes, según el método de Allen. Régimen de alimentación especial. Examen del azúcar de la sangre y del aire expirado. Consultas: martes, jueves y sábados; de 1 a 2 p. m. Galiano, 52. Teléfono 1-7104. A-3843.
C 3527 — ind 27 ab

Dr. ERNESTO K. DE ARAGON
Cirujano del Hospital de Emergencias Ginecólogo del Dispensario Tamayo. Cirugía abdominal. Tratamiento médico y quirúrgico de las afecciones especiales de la mujer. Clínica para operaciones: Jesús del Monte, 366. Teléfono 1-2625. Gabinete de consultas: Reina, 65. Teléfono A-9121.

Dr. JOSE E. FERRAN
Catedrático por oposición de Clínica Quirúrgica. Ha trasladado su domicilio a Concordia, número 74. Habana. Consultas de 1 a 4.

Dr. N. GOMEZ DE ROSAS
Cirujía y partos. Tumores abdominales (estomago, hígado, riñon, etc.), enfermedades de señoras. Inyecciones en serie del 914 para la sífilis. De 2 a 4. Empedrado, 62.
15804 — 30 jn

Dr. JOSE ALEMAN
Garganta, nariz y oídos. Especialista del "Centro Asturiano." De 2 a 4 en Virtudes, 30. Teléfono A-5290. Domicilio: Concordia, número 88. Teléfono A-4230
16069 — 30 jn

Dr. FRANCISCO J. DE VELASCO
Enfermedades del Corazón, Pulmones, Nerviosas, Piel y enfermedades secretas. Consultas: De 12 a 2, los días laborables. Salud número 34. Teléfono A-5418.

Dr. JOSE A. PRESNO
Catedrático por oposición de la Facultad de Medicina. Cirujano del Hospital número Uno. Consultas: de 1 a 3. Consulado, número 66. Teléfono A-4514.

CURA RADICAL Y SEGURA DE LA DIABETES, POR EL
Dr. MARTINEZ CASTRILLON
Consultas: Corrientes eléctricas y masaje vibratorio, en O'Reilly, 9 y medio, altos; de 1 a 4; y en Correa, esquina a San Indalecio, Jesús del Monte. Teléfono

Dr. ROQUE SANCHEZ QUIROS
Médico cirujano. Garganta, nariz y oídos. Consultas de 1 a 3, en Neptuno, 36, (Pagas), Manrique, 101. Tel. M-2068.
12072 — 31 m

Dr. GALVEZ GUILLEM
Especialista en enfermedades secretas. Habana, 40, esquina a Tejadillo. Consultas: de 12 a 4. Especial para los pobres: de 3 y media a 4.

Dr. GARCIA RIOS
De las Facultades de Barcelona y Habana. Enfermedades de los Ojos, Garganta, Nariz y Oídos. Especialista de la Asociación Cubana. Consultas particulares de 3 a 5. Para pobres de 8 a 10 a. m. un peso al mes por la inscripción. Carlos III, 45, moderno, altos. Teléfono A-4305. Clínica de Operaciones: Carlos III, número 223.

Suscríbase al DIARIO DE LA MARINA y anuncíese en el DIARIO DE LA MARINA

LABORATORIOS

LABORATORIO DR. MORENO
ANALISIS DE ORINAS
Completos: 2 pesos. Monserrate, 41, entre Empedrado y Tejadillo. Tel. A-9654.
C-5103 — 30d. 1o jn.

ANALISIS DE ORINAS
Completos, $2 moneda oficial. Laboratorio Analítico del doctor Emiliano Delgado Salud, 60, bajos. Teléfono A-3622. Se practican análisis químicos en general.

Laboratorio Químico del
Dr. RENE CASTELLANOS
Análisis químico en general. Gran experiencia en abonos.
$2 Completos de orinas $2
San Lázaro, 294. Teléfono M-1558.
14306 — 22 jn

CIRUJANOS DENTISTAS

Dr. VIETA FERRO
Dentista. Consultas de 2 a 5, excepto Sábados y Domingos. 221 Edificio "La Cubana," antes Hotel Sevilla. Teléfono A-8373.
12754 — 8 jn

Dr. E. KOMAGOSA
Especialista de la Universidad de Pensylvania. Especialidad en incrustaciones de porcelana, oro, coronas y puentes removibles. Consultas de 9 a 12 y de 2 a 5. Martes, jueves y sábados, de 2 a 3½ para pobres. Consulado, 19, bajos. Teléfono A-8792.
16352 — 30 jn

Dr. JOSE DE J. YARINI
Cirujano Dentista. Consultas de 10 a 12 y de 2 a 5. Especialidad en el tratamiento de las enfermedades de las encías (Piorrea alveolar) previo examen radiográfico y bacteriológico. Hora fija para cada cliente. Precio por consulta: $10. Avenida de Italia, 52. Teléfono A-3843.
10684 — 30 ab

OCULISTAS

Dr. J. M. PENICHET
Especialista en las enfermedades de los Ojos, Oídos, Nariz y Garganta. Lealtad, número 81. Horas de consulta: de 11 a 12 m. y de 2 a 4 p. m. Teléfonos A-7756. F-1012 Habana.

CALLISTAS

F. TELLEZ
QUIROPEDISTA CIENTIFICO

Especialista en callos, uñas, exotosis, oniocogrifosis y todas las afecciones comunes de los pies. Gabinete electro quirópedico. Consulado y Animas. Teléfono A-2390.
13013 — 31 m

CALLISTA REY
Neptuno, 5. Teléfono A-3817 En el gabinete o a domicilio, $1. Hay servicio de manicura.

F. SUAREZ

Quiropedista del "Centro Asturiano," Graduado en Illinois College, Chicago. Consultas y operaciones. Manzana de Gómez Departamento 203. Piso 1o. De 8 a 11 y de 1 a 4.
15855 — 30 jn

GIROS DE LETRAS

N. GELATS Y COMPAÑIA
103, Aguiar, 105, esquina a Amargura. Hacen pagos por el cable, facilitan cartas de crédito y giran letras a corta y larga vista. Hacen pagos por cable, giran letras a corta y larga vista sobre todas las capitales y ciudades importantes de los Estados Unidos, México y Europa, así como sobre todos los pueblos de España. Dan cartas de crédito sobre New York, Filadelfia, New Orleans, San Francisco, Londres, París, Hamburgo, Madrid y Barcelona.

J. BALCELLS Y COMPAÑIA
S. EN C.
Amargura, Núm. 34
Hacen pagos por el cable y giran letras a corta y larga vista sobre New York, Londres, París y sobre todas las capitales y pueblos de España e Islas Baleares y Canarias. Agentes de la Compañía de Seguros contra incendios "Royal."

SALDO Y COMPAÑIA
Cuba, Nos. 76 y 78.
Hacen pagos por cable, giran letras a corta y larga vista y dan cartas de crédito sobre: Londres, París, Madrid, Barcelona, New York, New Orleans, Filadelfia, y demás Capitales y ciudades de los Estados Unidos, México y Europa, así como sobre todos los pueblos de España y sus pertenencias. Se reciben depósitos en cuenta corriente.

CAJAS RESERVADAS
Las tenemos en nuestra bóveda construidas con todos los adelantos modernos y las alquilamos para guardar valores de todas clases bajo la propia custodia de los interesados. En esta oficina daremos todos los detalles que se deseen.
N. GELATS Y COMP.
BANQUEROS
C 828 — 1n 9 e

Comentarios sobre el Teosofismo Contemporáneo.

III

Expuesta la naturaleza del teosofismo, huelga afirmar que es del todo incompatible con el Cristianismo con cualquier religión monoteística, con la razón y con la vida de la Sociedad. Negada la existencia de Dios personal y distinto del mundo, no puede admitirse la existencia de la ley natural, menos aun la Revolución, ni la culpa original, ni la Redención, ni la responsabilidad humana ni la libertad de albedrío. Es muy probable que una gran mayoría de los teósofos no se hayan percatado de todas estas consecuencias de su sistema, compatible únicamente con el panteísmo, finalmente, con el ateísmo más radical.

Por lo demás, Mrs. Besant, oráculo de treinta años a esta parte del teosofismo, falta de toda sólida instrucción, no merece crédito alguno ni siquiera en materia de detalles. Afirma que todas las religiones tienen su **encarnación**, siendo un hecho que el mahometismo entre otras, no la tiene. Afirma que el Cristianismo es esotérico, sin tomarse la inútil molestia de probarlo. Sostiene que la caída del hombre sólo en la Fe encontró eco alguno, y lo cierto es que la historia y la razón de todos los pueblos han admitido la existencia de pecado original. Da por probada la identidad del hombre con Dios, siendo así que toda ciencia demuestra lo contrario. Identifica también lo sobrenatural con lo natural, dispensándose a sí misma del **onus probandi**. Carece de instrucción filosófica antigua y moderna, aun cuando a cada momento pretende escudarse con Platón, Plotino y Porfirio, cuyas obras evidentemente jamás miró por alto; sin ser en una palabra, arcade ni arconte, se ha constituido en pontífice sumo del remozado budismo de nuestros días.

La teosofía tiende hacia su origen, el budismo, no como éste se predicó en Oriente tres o cuatro centurias, antes de Cristo, sino como se interpreta y predica actualmente en la Isla de Ceplan, en Burmah y en ciertas regiones de China y Japón. Esta natural tendencia produjo recientemente graves conflictos en el seno de algunas sociedades teosóficas en Italia, Francia y hasta en los Estados Unidos. Y es que los más avisados y menos perjudicados comienzan a ver en el teosofismo uno de tantos errores de la ancgüedad, expuesto al público hoy bajo un moderno barniz que le hace menos repugnante.

* * *

Como demostración práctica de la fecundidad del teosofismo, algunos de sus defensores viendo la fundamental identidad que existe entre sus principios y las doctrinas búdicas, proponen al mundo como modelos

En el rojo coliseo se efectuará el de austeridad y heroicas virtudes a los llamados monjes del lejano Oriente, llegando en su fervor budista hasta sobreponerlos a los religiosos que en el claustro cristiano ejercítanse en la virtud diariamente, consagrados a Dios por el triple voto de obediencia, pobreza y castidad. No vamos a recorrer uno por uno los "conventos" buddistas; basta estudiarlos en su morada privilegiada, el Thibet. Como prototipo de los monjes budistas, dice Desgodin en su obra "Revue des religions", pag. 399, he conocido uno muy afamado entre los de su propio género de vida, por su embriaguez, en mal proceder con nueve mujeres, por sus injusticias en el comercio y por sus bellaquerías—Le estimaban y le llamaban—arhat—santo por excelencia. Con llamarse Lama un budista granjea el respeto de todos. El mero hecho de vivir en un monasterio es patente de santidad. Y como dato general elocuentísimo leeemos en la página 405 de la obra citada, estas frases: De los lamas casados hay que decir que no se diferencian en nada de los seglares, en cuanto a impurezas de todo género y a delitos contra toda ley. De los solteros decía en 1896 M. Hodgson, sabio inglés que ha empleado toda su vida en averiguaciones científicas sobre los pueblos de la India; Lhassa, donde viven 222,000 Lamas no casados, es por ello la ciudad más corrompida del mundo. Este testimonio está plenamente confirmado por el testimonio de muchos mercaderes chinos y tibetanos que echaban la culpa de tanto desorden a los mismos Lamas. Allí se cometen a granel crímenes contra la naturaleza por los mismos monjes que son venerados como héroes de santidad. Y como en legítima compensación de estos delitos de los monjes, observamos que la poliandria, la poligamia, el concubinato y el adulterio, están a la orden del día en todo el Tibet.

En cuanto a la pobreza del monje budista, leída en algunos de sus libros parece sublime, pero en realidad los monjes (Kleupo) son otros tantos holgazanes acaparadores de dinero. En las viviendas de los Lamas la propiedad es permitida a los individuos, en cuyas comunidades hay hombres que por derecho de oraciones, por préstamos usurarios, por mil formas de simonía y de comercio lícito, se hacen fabulosamente ricos, llegando los lamas y sus conventos a constituirse en centros generales de comercio y en bancos de las capitales. (V. Nineteenth Century, jul. art. Buddism, 1898).

La obediencia y la observancia vienen a ser en el propio Thibet letra muerta para los Lamas en general. Pasan veintitrés días en reclusión y durante el resto del año campean por sus respetos sin traba alguna, sin sujeción a los superiores, usando de plenísima licencia, ocupados en dar satisfacción completa a sus gustos y pasiones. La regle n' est observée nulle part, ja' I pou le constater de visu et de auditu, pendant assez longtemp. On m' accusera peutetre d'exagerer a plaiir au moins d' une maniere inconsciente. "Revue des Religions", t. II, pag. 409, de Desgouding

Tales son en pocas palabras los ejemplares Lamas que, a juicio de algunos simples, brillan muy por encima de los héroes cristianos, apóstoles y mártires, confesores y vírgenes, ascetas y hermitaños. Y tales son los modelos prácticos ensalzados por el moderno teosofismo, error de errores, conjunto de principios enemigos de la razón, de la historia y de toda noción religiosa, aun cuando Annie Besant no tenga reparo en afirmar que el teosofismo has no dogmas, insists on no religious beliefs, favors no church embraces no party, takes no part in any quarrels that rend societp and embitter social, notional and individual life. Tal es, finalmente, la base del espiritismo

Cizur GOSI.

Juzgado de Guardia Diurna.

DISPAROS EN EL CERRO

El vigilante número 150, de la Policía Nacional, condujo ayer tarde al Centro de socorros del tercer distrito a Laureano Herrera Curbelo, de 28 años de edad y vecino de Cerro 539, quien fué asistido de varias heridas contusas, de carácter grave, que le produjo con un palo un mestizo a quien solo conoce por Arturo

Curbelo manifestó a la policía que encontrándose en su domicilio se le presentó Arturo y le dijo: "Levántate, vamos a entrarnos a tiros," yendo ambos hasta la esquina de Buenos Aires y Alejandro Ramírez, donde Arturo le hizo un disparo, sin herirlo.

El agredido corrió hasta su domicilio y al llegar al zaguán de la casa Arturo le hizo otros tres disparos, sin que tampoco lo hiriera.

Viendo Arturo que con el revólver no había podido herir a Curbelo, tomó un palo y le produjo las lesiones que presenta, dándose a la fuga.

El origen de la reyerta ha sido una cuestión de mujeres.

SUICIDIO

José Antonio Fernández, de 30 años de edad, tipógrafo y vecino de San Lázaro 24, se suicidó ayer, disparándose en su domicilio un tiro en la sién derecha, que le produjo instantáneamente la muerte.

El suicida dejó dos cartas y sus familiares creen que se privó de la vida por contrariedades amorosas.

ARROLLADO POR UN CAMION

Frente a su domicilio, Cerro y Cruz del Padre, fué arrollado ayer por el camión 9,904, que dirigía Baltasar Blanco, vecino de Aguacate 48, el joven Ricardo Méndez Díaz, de 18 años de edad.

Méndez fué asistido de varias lesiones graves en el Centro de socorros del tercer distrito.

El chauffeur ingresó en el vivac, señalándosele 200 pesos de fianza.

ROBO

A la policía participó ayer Nicasio Trujillo Gener, vecino de Hospital 11, que de una caja que tenía en un automóvil le han sustraido $52.80.

HURTO

Ramón Rodríguez Suárez, vecino de Damas 20, denunció ante la policía que hallándose en las oficinas de Pan-American Express le sustrajeron una cartera conteniendo cien pesos.

NIÑA LESIONADA

La niña Evangelina Castro Alcázar, de 11 años de edad y vecina de Aguacate 12, recibió lesiones graves al coerse ayer en su domicilio acometida por un vahido.

HERIDO GRAVE

Al saltar una puntilla que trataba de sacar de una tabla, Florentino Suárez González, de 37 años de edad y vecino de Morro 1, recibió una lesión grave en el ojo izquierdo.

FRACTURA

Juan Perdomo, de 18 años de edad y sin domicilio conocido, fué curado ayer en el Centro de socorros de Jesús del Monte de la fractura de la clavícula derecha, lesión grave que recibió al bajarse de un tranvía de la línea Jesús del Monte-Vedado.

De Remedios

Junio 15.

VISITA PASTORAL

A propósito de las fiestas de San Antonio en nuestra iglesia parroquial, que empezaron con una novena el día 4 del corriente, el Ilmo. y Rdmo. señor Obispo de Camagüey y Administrador Apostólico de Cienfuegos, Fray Valentín Zubizarreta, llegó el día 9 del corriente en visita Pastoral a administrar el sacramento de la Confirmación.

Durante los días 10, 11 y 12, según anunció el programa que con atenta invitación distribuyeron los R.R. P.P. Franciscanos que tienen la Parroquia de esta feligresía, el señor Obispo dijo la misa de seis y media; y esos mismos días hasta el 13 administró la confirmación a unas 300 personas. Por la noche seguía la Novena rezándose la Corona Franciscana, con cánticos y letanías por los R.R. P.P. Franciscanos.

El día del Santo, a las seis y media, hubo misa de comunión para los fieles y Tercera Orden que estuvo muy concurrida y otra misa a las siete y media para los niños y colegios de La Inmaculada, que dirigen las Hermanas del Amor de Dios y la Juventud Antoniana, de la señorita Enrique Fraginals.

Un grupo de niñas vestidas de ángeles rodeaban el comulgatorio acercándose en total ese día unas quinientas personas.

A las nueve hubo misa cantada de tres ministros. Estuvo el Panegírico del Santo a cargo de su Ilma. En el coro los R.R. P.P. Fr. Alejo y Pablo.

El altar, muy artístico, tenía una hermosa imagen de San Antonio. Estaba colocado al lado del altar mayor no menos adornado. Este trabajo estuvo a cargo del Hermano Luis.

En el tren de la tarde partió su Ilma. dejando gratos recuerdos de su visita. Sólo falta ahora felicitar a los P.P. Franciscanos y principalmente al R. P. Vicente Udapilleta, por el lucimiento de las fiestas.

LAS CALLES

Con satisfacción de los vecinos sigue la composición de las calles. A algunas se les riega una capa de chapapote que una vez oreada evita el polvo. Esta operación se está haciendo en los alrededores del Parque de Martí.

José Madrid, Corresponsal.

CAPITAL SOCIAL: $8.000.000 — OFICINA PRINCIPAL: AGUIAR 81 Y 83

BANCO ESPAÑOL DE LA ISLA DE CUBA
(Fundado el año 1856)

Realiza todas las operaciones propias de su giro, ofreciendo las mayores facilidades posibles.

Admite depósitos en custodia, en Cuenta Corriente y en Ahorro, abonando por éstas un interés fijo de 3% anual, pagadero cada dos meses.

Expide giros y cartas de crédito sobre todas las plazas comerciales, dando los mejores tipos, especialmente para las de España, Islas Baleares y Canarias.

Arrienda Cajas de Seguridad, reservadas para uso privado, cobrándolas desde cinco pesos en adelante, según tamaño.

Tiene Sucursales y Corresponsales en todos los pueblos de la República, por cuya mediación puede hacer cobros y otras gestiones bancarias.

LLEVE SU DINERO
A la "CAJA DE AHORROS" del Banco Español de la Isla de Cuba

Se admite desde UN PESO en adelante y se paga buen interés por los depósitos. Las libretas se liquidan cada dos meses y el dinero puede sacarse del BANCO cuando se desee :: :: :: :: :: :: :: ::

ACTUALIDADES GRAFICAS MUNDIALES

Aviadores ingleses cambiando impresiones respecto al vuelo trasatlántico.

Bajo relieve de bronce y mármol, regalo de la Federación del Trabajo de los Estados Unidos para adorno del Capitolio de Washington.

El Yacht "Columbia," que esteaño competirá con su rival inglés en el Atlántico.

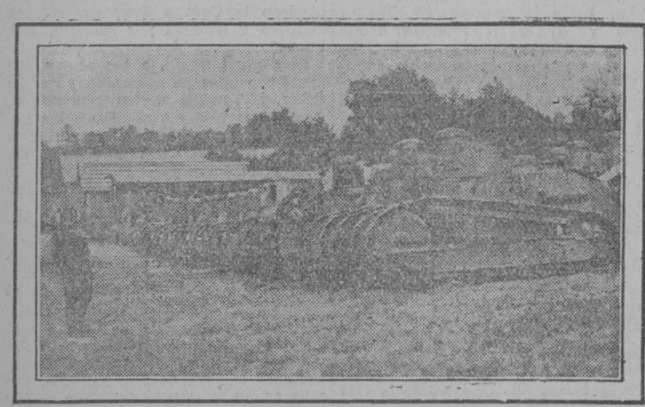

Centenares de "tanques" americanos que serán dedicados a trabajos agrícolas.

Proyecto del gran escultor francés M. Boutry, para el monumento a Máximo Gómez.

Cazadores americanos que han descubierto en los montes de Virginia una cueva de varios kilómetros de extensión.

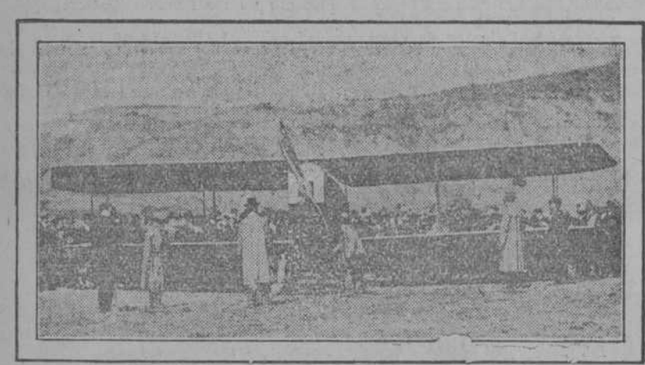

Aeroplano de Rayham que pronto saldrá de Terranova para Inglaterra en vuelo trasatlántico.

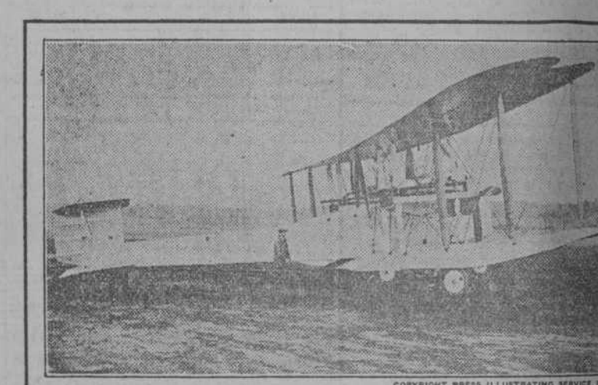

Aeroplano "Vikers-Vimy Rolls," que también tratará de atravesar el Atlántico.

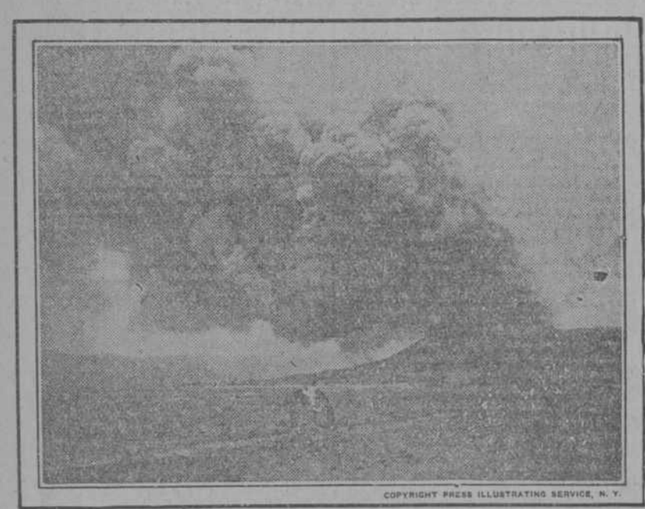

Volcán en Java que ha ocasionado muchas víctimas

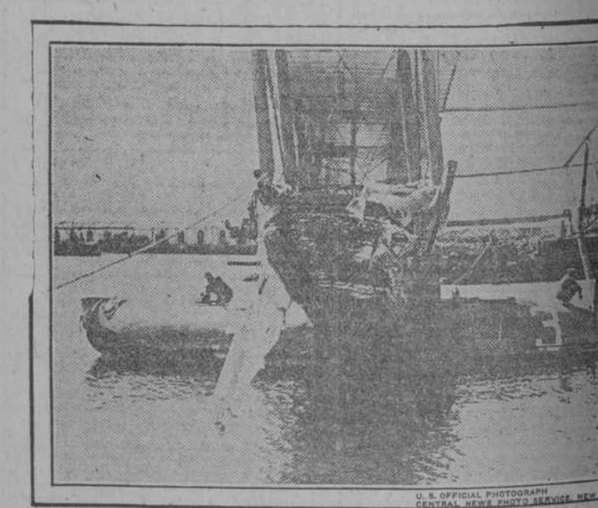

Curiosa fotografía en que el N-C-3 es reparado en Punta Delgada, Azores.

El famoso grabador Weinman haciendo un diseño de medalla para premios de guerra.

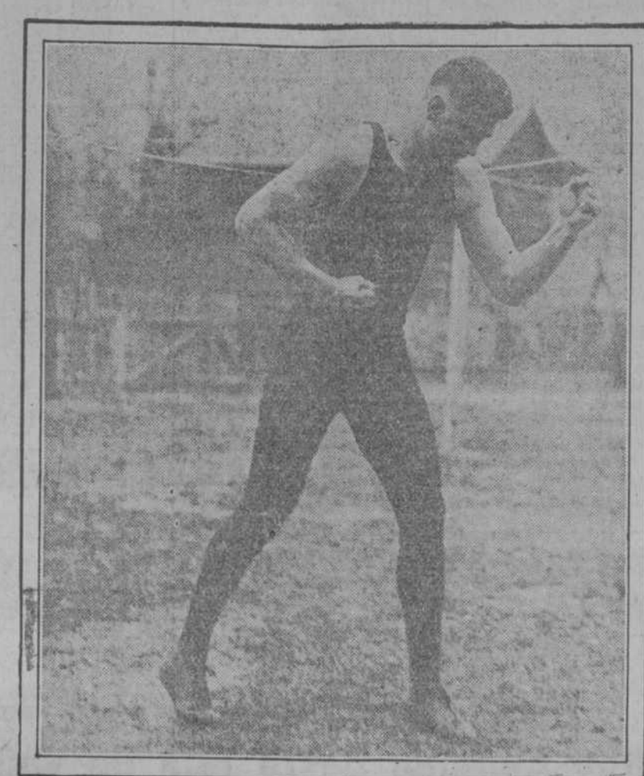

El famoso boxeador Jack Dempsey poniéndose en condiciones de vencer a Willard el próximo 4 de Julio.

Nueva cesta para-caídas, inventada por el capitán Marcos J. Farr.

Meditaciones de un periodista

(Por F. E.)

LA PARABOLA DEL AJEDREZ

Fontana.—Un sobrino mío muy inteligente, tiene por ayo un sacerdote ilustradísimo, que le hace aprender de memoria (magnífico sistema a mi ver) trozos, de autores muy notables pertinentes a los puntos más importantes que tienen en estudio. El niño recitaba el otro día la siguiente preciosa página que me impresionó; le pedí una copia y óigala usted.

"EL ALMA DE LA IGLESIA:—El soplo por el cual vive el hombre, se llama alma y en vosotros mismos podéis observar las funciones de ella con relación al cuerpo. Ese espíritu es quien da la vida a los miembros; ve por el ojo; oye por el oído, huele por el olfato, habla por la lengua, obra por la mano, anda por el pie. Presente en cada miembro, le da la vida, y en todos marca y rige la función de cada uno. No es el ojo el que oye, ni el oído, ni la lengua los que ven, del mismo modo que no son ni el ojo, ni el oído los que hablan. Sin embargo la lengua tiene vida, el ojo tiene vida y aunque las funciones de los sentidos son diversas, una misma es la vida común a todos.

"Lo mismo sucede en la Iglesia de Dios. Ella en tal santo opera milagros, en tal otro enseña la verdad; en aquel practica la virginidad, en este guarda la castidad conyugal; en una palabra los diversos miembros de la Iglesia ejercen diversas funciones, pero todos beben la vida en una misma fuente. Así lo que es el alma al cuerpo humano, el Espíritu Santo lo es al cuerpo de Cristo que es la Iglesia. El Espíritu Santo obra en toda la misma lo que en el alma en todos los miembros de un mismo cuerpo." (San Agustín. Serm. C. C. L. VII In die Pentecostes.)

Ahora amigo mío, (esto lo dijo riendo y suspendiendo el movimiento de una pieza, pues jugábamos ajedrez) sea usted mi ayo un momento y dígame, ya que tendremos tiempo de continuar la partida, ¿cómo obra el Espíritu Santo sobre los malos que hay en la Iglesia, algunos hasta Papas, pues San Agustín no nos habla sino de la acción divina sobre los justos? Confieso (y volvió a reír) que no sé por qué se llama Santa a la Iglesia. En otra época, lo hubiera yo atribuido a hipocresía suya; ahora lo atribuyo sinceramente a ignorancia mía.

Yo.—Muy bien, pues el adelanto no es poco. Ya que me declaraba usted su ayo por un momento, como a niño voy a tratarle y el ajedrez que tenemos delante va a servirnos mucho para una lección objetiva.

Suponga usted que este tablero, [illegible] las dimensiones del mundo, [illegible] Iglesia, a la que no entran todos los hombres sino por el bautismo [illegible] amor (1) del modo que no [illegible] estas casillas sino las piezas [illegible] nombre y figura determi[illegible]

[illegible] en la Iglesia muchos pierden [illegible] del bautismo, así pueden [illegible] y papas, por causa de sus [illegible] y usted me pregunta ¿estos [illegible] allí? Desde luego existe el [illegible] de la penitencia por el [illegible] recobran la gracia, pero ¿entre [illegible] qué hacen?

Suponga usted que sus piezas de [illegible] fueran hombres inteligentes [illegible] libres y que unos estuvieran dispuestos a obedecer sus órdenes y otros no, sin que usted los pudiera forzar. Entonces resultaría que seguirían en el tablero pero que no SERIAN PIEZAS DEL AJEDREZ, pues no se prestarían a ejercer sus funciones. El ajedrecista las dejaba, mientras llegaba el caso de moverlas, porque no lo sabía; pero pareciendo peones o alfiles, no eran más que figurillas de madera.

El Espíritu Santo sabe que el pecador ha dejado de pertenecer al alma de la Iglesia y sólo lo deja en el cuerpo visible y externo, por caridad para él y porque a ello le da derecho el carácter indeleble del bautismo, esperando se regenere por la penitencia, y bien de los demás, para que el escándalo no les produzca la ruina moral que le es propia.

Ahora seguiré mi alegoría del ajedrez, aunque no pueda hacer una comparación exacta en todos sus puntos, que usted con su buen sentido no me exigirá.

El Rey en ese juego, es la cabeza de cada partido y si él falta, el juego se hace imposible. Así en el ajedrez vivo que suponemos, debemos establecer también, que si las otras figuras pueden rehusarse a obedecer, sin deshacer desde luego el conjunto, el Rey no podrá hacerlo porque todo terminaría en el punto mismo. Ese Rey podrá tener como otras figuras voluntad torcida y no sujeta la suya a la del ajedrecista; pero sí, quiere o no, habrá de ejecutar el movimiento por este decretado, para que con un solo acto suyo desconcertado y rebelde, no acabe con el todo ordenado y armónico. En la Iglesia, el Papa es el Rey, cuya voluntad aunque por lo común es recta y aun santa, cabe en lo posible se aparte del orden; pero dotado de la infalibilidad para definir y juzgar, cuando obra como tal Papa, es decir cuando hable a la Iglesia en su carácter de doctor y maestro universal, o sea como Obispo del mundo católico sobre puntos de fe y costumbres, necesariamente tendría que declarar lo que debe, o la sociedad por falta de base fija se desquiciaría.

Dejándonos de parábolas, (2) ya ve usted por qué la Iglesia es Santa, lo que constituye una de sus notas distintivas, porque el Espíritu Santo mantiene a las almas justas unidas al cuerpo místico de Cristo dándoles vida verdadera en un organismo especial y único; pero entre la comunión que ellas forman y su cabeza visible que es el Papa, establece un vínculo que el error no puede destruir y así podrán seguir ciegamente las enseñanzas UNIVERSALES, en fe y moral del Vicario infalible; porque los medios de que ha provisto a la Iglesia para la salvación de las almas y son los siete sacramentos, reciban del mismo Espíritu Divino, savia sangre y vida, a fin de que conserven sin la menor mengua el pristino vigor; y porque inspira a la Iglesia en la formación y desarrollo de a Liturgia, para que los símbolos no se aparten nunca de la verdad dogmática que representan.

El Espíritu Divino es el alma de la Iglesia en todos sus actos esenciales, y así mantiene santa la comunión de los justos santos los sacramentos, santa la moral, santos los dogmas y santo el culto. Es manantial perenne de santidad, que nunca se enturbia ni nunca se agota.

Los malos son la cizaña evangélica, son los peces que deberán desecharse y su eterna mezcla con los buenos está cien veces predicha, porque Dios quiere convivan para prueba y crisol del mérito, estímulo de la caridad y signo de misericordia, como es misericordioso el sol que da su luz y calor a los justos y a los injustos.

Permítame usted amigo, que ya va aprendiendo a pensar y por lo mismo a creer, le haga una observación final.

Sólo la Iglesia católica es santa. Las otras se dicen inspiradas por el Espíritu Santo; pero para eso han inventado la inspiración privada y falible que es el mismo milagro incompleto, multiplicado hasta el infinito y sin base en la revelación. Si la Iglesia ha de ser santa y fuente eterna de verdad y de bien, se necesita la trabazón de que hemos hablado entre la comunión de los justos y una CABEZA INFALIBLE, o resulta que la verdad puede faltarle y sin verdad NO HAY SANTIDAD. El Espíritu Santo ¿podrá estar en toda la sociedad y no en su parte superior que es su trono y su corona?

Precisaré sin embargo un poco más mi respuesta a la pregunta: ¿qué hacen allí los malos

Cuando falta en el cristianismo la gracia santificante que nos hace formar parte de la perfecta Iglesia, el Espíritu Santo no abandona sin embargo al pecador y sus impulsos y nociones lo asedian (es la palabra de los teólogos) moviendo el alma desde fuera, como dice el Concilio de Trento, (3) sin habitar todavía su interior.

Para falicitar al culpable la vuelta al redil, Dios lo deja en el cuerpo de la Iglesia porque si le expulsara de él como se hace con ciertos pecadores vitandos, el rigor de la pena la alejaría tal vez para siempre de la comunión de los justos.

Reflexione usted que no puede ser humana a previsión de Jesucristo al ver desde los principios de su reinado hasta el fin de los tiempos, esa mezcla, a primera vista absurda de buenos y de malos en la misma morada, y reflexione también que sólo en un CORAZON DIVINO cabe la misericordia de mantener el perdón siempre apercibido para absolver y olvidar, abierto a todas las miserias como las amplias puertas de un grandioso hospital que ocupase la tierra toda.

El cristianismo en esa Iglesia que acabo de pintarle, habitada, informada, santificada por el Espíritu Santo, muchedumbre de almas puras y limpias por la gracia santificante y alimentadas por las gracias actuales de que era símbolo el maná de Israel; muchedumbre también de enfermos que son miembros inertes, pero que pueden todavía, no desprendidos materialmente de la comunión, recobrar la salud y la vida.

Para el que cree, ese cristianismo es inalterable en su esencia, y aun hoy más numeroso y el que observa aunque la fe no lo ilumina, debe ver que ésta existe y que no hay razón para que su influencia disminuya, cuando nos muestra a Cristo siempre presente en el altar y amigo finísimo de los buenos.

(1) El que ama a Dios de corazón cumple la ley natural y se halla en ignorancia invencible de la religión católica, pertenece al alma de la Iglesia.

(2) Hasta muchas veces es mejor no usarlas, pero luego impresionando la imaginación son buen auxiliar del entendimiento.

(3) Sesión XIV, Cap. IV.

REVISTAS Y PERIODICOS

Han llegado a La Moderna Poesía, los últimos números de las populares revistas La Esfera, Blanco y Negro, Por Esos Mundos, ojas delectas, Alrededor del Mundo, Mundo Gráfico, Nuevo Mundo, La Lidia, La Ilustración y otras importantes publicaciones que a su excelente literatura acompaña siempre la nota gráfica de todos los asuntos de resonancia mundial.

También se encuentran a la venta las afamadas revistas de modas, con los nuevos modelos que se usarán este verano en Londres y París; y las colecciones de la prensa de información madrileña, El Liberal, Heraldo de Madrid, El Sol y otros.

Para Engordar

El deseo de tantas damas, de ser gruesas, porque mejoran su cuerpo y su salud, se satisface, cuando se toman las Píldoras del doctor Vernezobre, que se venden en todas las boticas y en su depósito Neptuno 91, porque estas píldoras, promueven el desarrollo de la belleza femenina, aumentan las carnes y la salud y hacen que sus mejillas luzcan sonrosadas y bellas.

A.

Suscríbase al DIARIO DE LA MARINA y anunciése en el DIARIO DE LA MARINA

PROPAGANDAS ARTES GRAFICAS ESCOBAR 78 A-4004

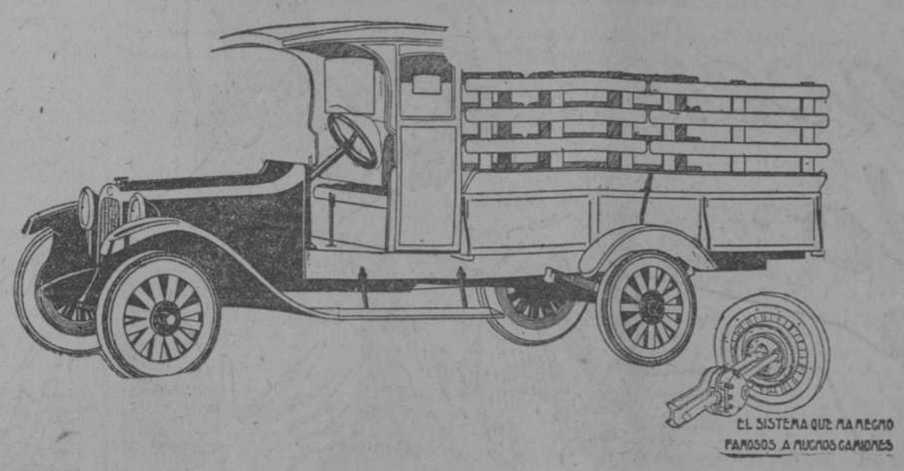

EL SISTEMA QUE HA HECHO FAMOSOS A MUCHOS CAMIONES

Camiones Dodge-Graham

De 1, 2 y 3 toneladas de capacidad.
De todos los tipos y para todos los usos.

Camiones de Volteo, con capacidad para 2 metros cúbicos
Camiones de riego con capacidad para 700 galones

Camiones tanques para mieles, gasolina, aceites, &, &, con capacidad para 500 y 700 galones

Camiones con carrocería, tipo estacas, tipo guagua, tipo carretón &, &.

Tractor Dodge-Graham

Para arrastrar 5 toneladas. **Propio para transportar maderas**

BROUWER Y CO.

PRADO 47 TEL. A-4263

COCINAS DE PETROLEO CLARK JEWEL Y OLYMPIA

DE DOS A CINCO MECHEROS

NUESTRAS COCINAS ESTAN PROVISTAS DE HORNOS POR EL POCO CONSUMO DE COMBUSTIBLE, FACIL LIMPIEZA Y SENCILLEZ EN SU MANEJO, RESULTA SER LAS MAS ECONOMICAS Y DURADERAS

SIEMPRE TENEMOS PIEZAS DE REPUESTO

J. ROVIRA Y CA.

EXPOSICION Y VENTA

O'REILLY 27-TEL. A-3235-FLORES Y MATADERO

PIDAN EL CATALOGO ILUSTRADO DE NUESTRA COCINA

No Quiere Comer.

Porque necesita purgarse.

BOMBON PURGANTE

(DEL DR. MARTI)

Limpiará su estómago, lo tomará con gusto; porque es muy sabroso y hará que le vuelva el apetito.

SE VENDE EN TODAS LAS FARMACIAS

Depósito: "EL CRISOL", Neptuno esquina a Manrique.

Aguardiente de Uva Rivera

LE ALIVIARA ESOS TERRIBLES DOLORES MENSUALES. CONSULTE A SUS AMIGAS.

COMPAÑIA LICORERA CUBANA, S. A. :: CASA: ANGEL FERNANDEZ

Cerveza: ¡Deme media "Tropical"!

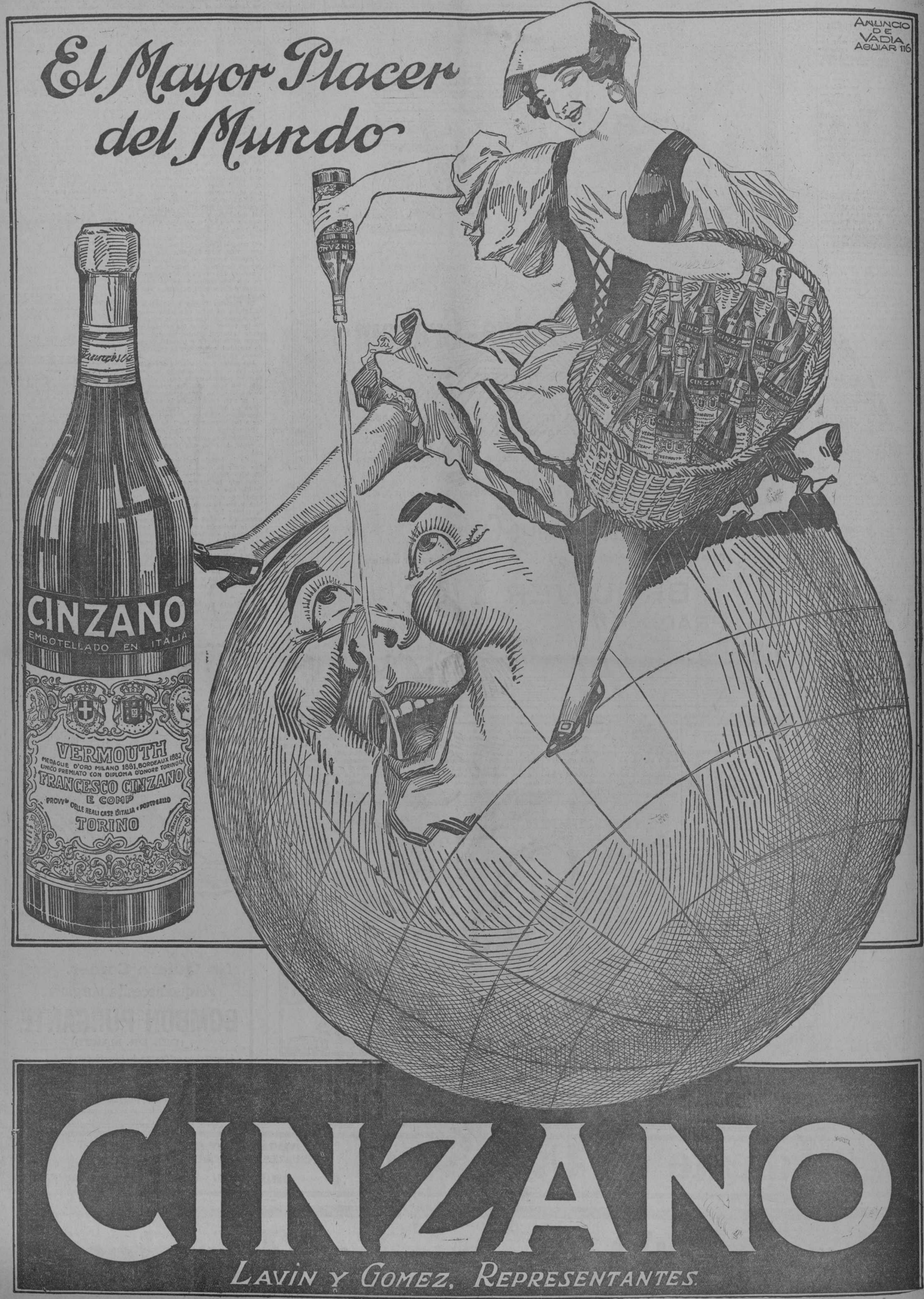
El Mayor Placer del Mundo
ANUNCIO DE VADIA AGUIAR 116
CINZANO
EMBOTELLADO EN ITALIA
VERMOUTH
MEDAGLIE D'ORO MILANO 1881, BORDEAUX 1882
UNICO PREMIATO CON DIPLOMA D'ONORE TORINO 1884
FRANCESCO CINZANO
E COMP.
PROVV.RI DELLE REALI CASE D'ITALIA E PORTOGALLO
TORINO
CINZANO
LAVIN Y GOMEZ, REPRESENTANTES.