DIARIO DE LA MARINA

16 PAGINAS | EDICION DE LA MAÑANA | 3 CENTAVOS

ACOGIDO A LA FRANQUICIA POSTAL E INSCRIPTO COMO CORRESPONDENCIA DE SEGUNDA CLASE EN LA OFICINA DE CORREOS DE LA HABANA

AÑO LXXXVI — HABANA, LUNES, 3 DE JUNIO DE 1918.—SAN ISAAC. — NUMERO 154.

Nuestro Número Extraordinario

La enorme cantidad de fotograbados hechos para nuestro número extraordinario agotó el mes pasado la existencia en plaza de zinc y esperando su llegada de los Estados Unidos hemos estado más de veinte días imposibilitados de trabajar en nuestros talleres de grabado. Esta ha sido la causa de que el número no haya podido salir dentro del mes de Mayo como era nuestro deseo, apesar de las muchas indicaciones que hemos recibido para que aplazásemos su publicación hasta que terminasen de moler los Centrales y pudiésemos dar el resultado total de la zafra.

Así, pues, la salida del número no sufrirá más retraso que el inevitable por la causa expuesta al comienzo de estas líneas. Por ello advertimos a todos los que tienen pendiente el envío de algún dato o fotografía que, dentro de muy pocos días cerraremos inaplazablemente la admisión de originales para el extraordinario.

El número constará de MAS DE TRESCIENTAS PAGINAS y llevará MAS DE MIL QUINIENTOS FOTOGRABADOS de gran tamaño.

EMPRESAS MINERAS Y COMPAÑIAS DE SEGUROS Y FIANZAS

Relación de las Empresas Mineras y Compañías de Seguros y Fianzas cuya descripción gráfica figurará en en nuestro próximo número extraodinario.

Para no retrasar más la publicación de la lista general de informaciones que figurarán en nuestro próximo número extraordinario, damos hoy la sexta y última relación parcial con las Empresas Mineras y Compañías de Seguros y Fianzas cuyas informaciones tenemos autorizadas y completas hasta hoy. Las restantes Empresas de esta clase cuyas informaciones estamos ultimando, las añadiremos a la lista general tan pronto las tengamos concluídas.

Empresas Mineras:

Minas de Matahambre.—Herederos de M. L. Díaz.
Bacuranao Oil and Gas Co.
Comp. Petrolera Cubana Pan-Americana.
Bolsa Petrolera.—Habana.
Comp. Minera La Esperanza.
Sindicato Minero Asiento Viejo.
Compañía Mina Dora.

Compañías de Seguros y Fianzas:

Compañía de Seguros Cuba.
Compañía Nacional de Fianzas.
Unión Hispano Americana de Seguros.
Compañía de Fianzas Hispano-Cubana.
Hartford Fire Insurance Co.
Home Insurance Co.
Compañía Cubana de Fianzas.
"El Iris", Comp. de Seguros de Incendios.
"La Mercantil", Comp. de Seguros.
Comp. General de Seguros y Fianzas de Sagua la Grande.

Informaciones terminadas después de publicadas las listas a que correspondían:

Miguel Díaz, Colonias de Caña.
Central San Antonio (Santa Clara.)—Vicente G. Abreu..
Cuban Portland Cement Corpt., Fábrica de Cementos.
P. Bregolat. Industrial Alfarera Cubana.
Mario Rollant, Construcciones.
Aspuru y Comp., Ferretería y Maquinaria.
Capestany, Garay y Comp., Ferretería y Maquinaria.
J. S. Gómez y Comp., Ferretería y Maquinaria.
Francisco Cela, Fabricación de dulces.
Compañía Proveedora Cubana S. A., Import. Víveres.

En edición próxima publicaremos la relación general completa de todas las informaciones que figurarán ennuestro número extraordinario y que tenemos ya ultimadas y completas.

SOLEMNE DISTRIBUCION DE PREMIOS DEL COLEGIO DE BELEN

Se ha verificado en la mañana de ayer la solemne distribución de premios a los alumnos del Colegio de Belén, con cuyo acto finalizó el curso escolar de 1917-1918, durante el cual han recibido educación e instrucción 898 alumnos, distribuídos en la siguiente forma:

Pupilos, 285; medios pupilos, 146; externos, 235 y Escuela Comercial, 232.

Han acaecido varios acontecimientos que por su importancia para el Colegio y la Patria merecen ser consignados como notas de alto patriotismo y cultura. Los citamos al final de esta reseña.

La fiesta escolar dió comienzo a las diez a. m., con la interpretación del Himno Nacional por una excelente orquesta dirigida por el profesor de solfeo y piano, señor Jesús Erviti Prieto.

Presidencia, alumnos y concurrentes escucharon de pie el Himno de la Patria, en honor a la cual batieron palmas los alumnos, salundando así la bandera colocada en sitial preferente del salón de actos.

El segundo número del programa, fué asimismo desempeñado por la orquesta que ejecutó irreprochablemente "Bagmond (Obertura), A. Thomas. Fué muy aplaudida.

El tercero señalaba: Discurso por el R. P. Rector del Colegio.

Al aparecer en la tribuna el ilustre jesuíta fué saludado con unánimes pruebas de cariñoso afecto.

Sus labios se mueven, y dos palabras augustas, conmueven todos los corazones: "El Patriotismo y la Bandera Cubana."

Tema que desarrolla en elocuentísimo y brillante discurso, que tiene la virtud de inflamar los corazones, en los dos santos amores, "la Patria y la Bandera" entrelazados por el vínculo indisoluble del "amor de Dios."

El entusiasmo llena el pecho y se desborda en frenéticos aplausos. Y cuendo dirigiéndose a sus amados alumnos les dice: "Para ella vuestro amor, para ella vuestro servicio, para ella, si la pide, vuestra sangre!", todos unánimemente, movidos por la corriente del puro patriotismo descripto por el Rector, más poderosa que la eléctrica, se pusieron en pie y tributaron al orador grandiosa ovación, que continuó durante recibía las felicitaciones del Gobierno Cubano, en la persona de su Presidente allí representado por el Secretario de la Presidencia, doctor Rafael Montoro, por la intelectualidad cubana, por tan ilustre personalidades como el Rector de la Universidad, doctor Casuso, el Presidente de la Academia de Ciencias, doctor Santos Fernández, el Presidente del Tribunal Supremo, doctor Cueto; Junco, Gutiérrez Lee y Valverde y los señores Armando André, Director de Subsistencias, Narciso Gelats, banquero, Caballero de la Orden Pontificia de San Gregorio y los Escolapios, RR. PP. Pedro Figueras y Francisco Fábregas, que con el insigne Montoro, gloria de Cuba y de su intelectualidad, presidían el acto escolar.

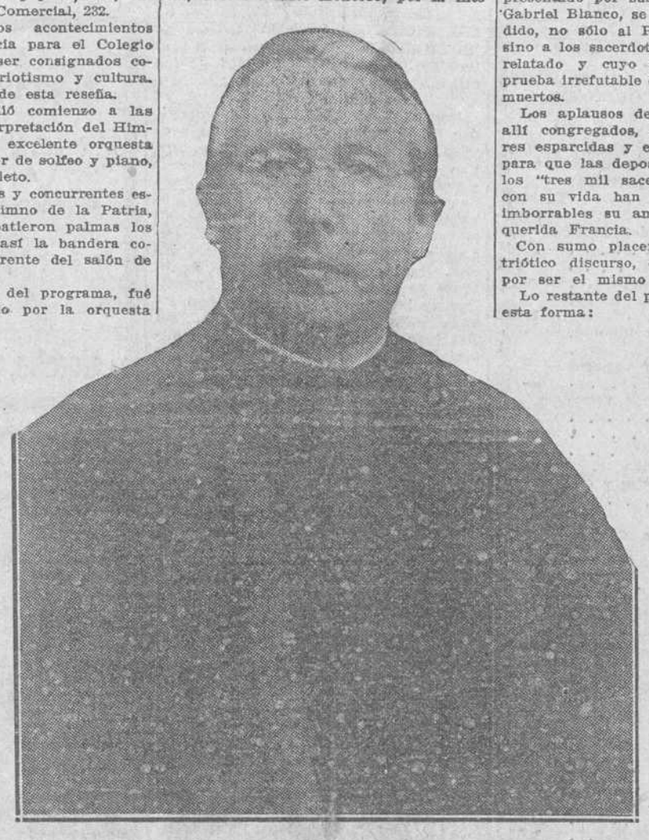

El DIARIO DE LA MARINA allí representado por sus redactores Lorenzo y Gabriel Blanco, se unió al homenaje rendido, no sólo al Padre Rector de Belén, sino a los sacerdotes cuyos heroísmos ha relatado y cuyo sacrificio citó con la prueba irrefutable de la estadística de sus muertos.

Los aplausos de los dos mil cubanos allí congregados, son otras tantas flores esparcidas y encomendadas al viento para que las deposite sobre la tumba de los "tres mil sacerdotes" franceses que con su vida han escrito con caracteres imborrables su amor a la patria, a su querida Francia.

Con sumo placer transcribimos el patriótico discurso, en esta misma plana, por ser el mismo su mejor elogio.

Lo restante del programa se cumplió en esta forma:

Premios de Buena Conducta y de Religión.

La Danse des Demoiselles, Rudolp Frime.

Premios de Aprovecha-. 2a. Enseñanza.

Pilgrim Chorns, R. Wagner.

Premios de Aprovechamiento. Cursos preparatorios.

Serenate Espagnole, Georges Bizet.

Premios de las clases de Adorno.

Poesía, por Eugenio Sardiñas, alumno de 4o. año.

Diplomas.

Himno final. (Coro del Colegio.)

Los alumnos fueron recibiendo sus premios en la mesa presidencial entre aplausos, felicitaciones y el saludo de la música, que ejecutó triunfales marchas en obsequio a las Excelencias del Colegio, al que el DIARIO DE LA MARINA felicita por el grandioso éxito obtenido en el pasado curso escolar, felicitación que hacemos extensiva a los alumnos deseándoles unas felices vacaciones.

El patriotismo y la bandera cubana

DISCURSO PRONUNCIADO POR EL REVERENDO PADRE RECTOR EN LA SOLEMNE DISTRIBUCION DE PREMIOS, EL 2 DE JUNIO DE 1918.

Señoras:

Señores:

Hay circunstancias en que se impone, poco menos que forzosamente, el tema de que se ha de hablar y en las que, prescindir de él, sería ponerse fuera de la realidad o dar muestra de sorprendente despreocupación. Una de esas circunstancias es para mía, la presente, puesto que las cosas van poniéndose en el mundo entero de forma tal, que a juzgar por los síntomas y sin echárselas de profeta o de vidente, pueden vaticinarse en no muy spartadas lejanías horas de prueba. Tema por tanto, punto menos que obligado, para todo el que piensa en algo más que en el presente, y mira un poco siquiera hacia adelante, es el de la preparación para la lucha por la conservación y engrandecimiento de la Patria, cuyo primer fundamento ha de ser el patriotismo.

Tema dulcísimo, tema simpático a todos, y más aún a corazones generosos y almas ardientes como las vuestras, amadísimos alumnos. Sea, pues, la dulzura del tema aliciente que mantenga viva vuestra atención en los breves momentos en que voy a entreteneria.

Patria!, mágica palabra que despierta en las almas bien nacidas tan dulces y potentes ecos! Sentirla es fácil, definirla es tarea punto menos que imposible. Es el sol que alumbró nuestros ojos el al abrirlos a la existencia, es el verdor de nuestras praderas, las flores de nuestros jardines, los frutos de nuestros huertos el agua de nuestros ríos, la belleza de nuestros valles, la esbeltez de nuestras palmas, el aroma de nuestro prados, el alegre verdor de nuestros mares de caña; es el suelo que sostuvo nuestra cuna y es el cielo que cobijó nuestro hogar! Pero es todavía algo más: es la historia, es la tradición, es la sangre de nuestros mártires y la ciencia de nuestros sabios y la elocuencia de nuestros oradores y la honradez de nuestros antepasados y las lágrimas de nuestras madres y la herencia de nuestros progenitores y es qué sé yo... es algo muy íntimo, ligado a nosotros por lazos tan estrechos y misteriosos, que sólo llega a comprender toda su fuerza cuando se ve uno muy lejos de ella, desterrado; cuando se escucha de labios extraños algo que pudiera desdorar en lo más mínimo su buen nombre y estimación; cuando se llega a días de angustia, en que se la ve en peligro, al borde de la ruina! Eso que entonces llora, eso que entonces se defiende, eso que entonces se teme perder, eso que siempre se ama es la Patria! Y su amor es el patriotismo.

Yo recuerdo haberos hablado alguna vez de dos patriotismos, uno verdadero y otro falos; uno que pudiéramos llamar explosivo y otro que no acierto a calificar con nombre que mejor le cuadre que el de sereno. El primero brota de una explosión de las pasiones mal dominadas; el segundo se alimenta de esas mismas pasiones, pero sujetas al yugo de la razón, dóciles a las riendas directoras de la inteligencia, que en quien haya de merecer el título de racional ha de ser la norma directora de todo. El primero es muy apropósito para momentos de arrebato, para días de fiesta, para desfiles de lucimiento, para artículos ditirámbicos, para planes descabellados y en no pocas ocasiones para poner a la patria a dos dedos del borde del precipio de su ruina. El segundo para las horas del sacrificio, para defender la libertad, para hacer patria! Que no es obra de pocos días, sino labor de largos años ni ha de estimarse trabajo de unos pocos, sino que debe juzgarse obligación de todos; oído bien de todos, de los hombres y de las mujeres, de los adultos y de los niños, de los maestros y de los discípulos!

Ese es el patritismo que con toda nuestra alma procuramos engendra, y vigorizar en vuestros pechos. Y quisiera hoy recordaros brevemente las condiciones de que ha de estar dotado, para que sea de veras fructuoso a vuest,a patria y semilla fecunda de esforzadas acciones. Las

(Pasa a la plana ONCE)

Cablegramas de España

EN EL CONGRESO

Madrid, 2.

Los diputados socialistas, republicanos y reformistas han presentado al Congreso una proposición encaminada a asegurar el respeto a la inmunidad parlamentaria.

Los señores Artuñano y Romeo combatieron el proyecto de reformas militares.

Prosiguió después el debate sobre los ucesos de agosto.

Los señores Azzati, Barriovero y Marroso trataron de justificar los suceso sdiciendo que el movimiento había sido provocado por el malestar general que se sentía en el país.

COMENTARIOS AL DEBATE POLITICO

Madrid, 2.

Los periódicos en los comentarios que dedican al debate sobre los sucesos de agosto elogian el discurso pronunciado en el Congreso por el señor Dato. Y dicen que el jefe de los conservadores fué un verdadero defensor de las instituciones, que se vió obligado a sostener el orden contra los exceso de los revolucionarios.

Reconocen los periódicos que el discurso pronunciado por el señor Domingo produjo gran impresión.

La prensa dice que debe darse al olvido todo lo pasado y que es preciso hacer un trabajo de concordia, ya que sin ella no es posible la reconstitución nacional.

IMPORTACION NORTEAMERICANA

Madrid, 2.

El Cimisario de Alimentos, señor Ventosa, declaró que los vapores de la Compañía de Pinillos han comenzado a importar productos norteamericanos.

(Pasa a la SIETE)

Información Cablegráfica de la Guerra Mundial

RECIBIDA ANOCHE, DESDE NEW YORK, POR EL HILO DIRECTO

Resúmen de la Situación Militar

NUEVA YORK, Junio 2.

LA fuerza de las reservas del General Foch se han hecho sentir entre los ejércitos del Príncipe Heredero en la "batalla por París.

Al Este de la línea que se extiende desde Soissons hasta Chateau Thierry, donde los alemanes el sábado, continuando sus potentes golpes, conquistaron varias aldeas más e intentaron luego seguir marchando más hacia el Oeste, espléndida fué la resistencia opuesta por las líneas recién fortificadas, y las fuerzas francesas, con tremendas acometidas, reconquistaron a Longpent, Corcy, Faverolles y Troesnes, puntos estratégicos del centro de la línea que conduce al bosque de Villers Cotterts, que parece ser el objetivo que aquí busca el enemigo.

Los alemanes, sin embargo, todavía tienen en su poder la aldea de Vaurezis, situada al Oeste de Soissons, y también, más hacia el Sur, a Saconin-en-Bruil, Chuden, Licy y Bouresches, estando esta última directamente al Oeste de Chateau Thierry. Un poco msá al Sudoeste de Chateau Thierry el enemigo ha llegado hasta el Marne.

Por ninguna parte han intentado los invasores cruzar el río, y en todos los puntos al Este de Chateau Thierry están abrazando la margen septentrional de la corriente. No es improbable, sin embargo, que la tctica de los alemanes sea vadear el río cuando la ocasión se presente más propicia, pues en el centro de la línea, entre Chateau Thierry y Rheims han empujado hacia atrás el frente aliado entre Clissy-Violaine y Ville-en-Tardennois, y están abriéndose paso hacia el Marne. Este es el único punto de su ala izquierda, sin embargo, en que el enemigo ha podido realizar nuevas ganancias, a pesar de haber arrojado nuevas divisiones a la batalla, algunas de ellas compuestas de las mejores tropas del ejército alemán.

Habiendo fracasado en todos sus esfuerzos para conquistar a Rheims mediante un asalto directo, ahora parece ser la intención de los alemanes ensanchar msá su ocupación del territorio que se extiende al Sur del Camino Rheims-Dormans, flanqueando de esta manera la ciudad de la Catedral y haciéndola capitular. En los combates librados en las inmediatas cercanías de Rheims, el enemigo conquistó el fuerte de Pompelle, pero su ocupación fué de corta duración, puesto que fué reconquistado por un contraataque francés.

Considerando en conjunto el séptimo día de la batalla, resulta que la línea aliada desde Soissons a Rheims, aunque ha sido doblada en varios puntos, no se halla tan estrechada como en días anteriores, y al parecer es capaz de mayor resistencias a las embestidas del enemigo. El número exacto de hombres que los aliados oponen a las cuarenta y cinco divisiones alemanas que están activamente empeñadas en el frente de Soissons-Rheims, no se ha podido averiguar; pero el hecho de que en el Oeste el enemigo no sólo está contenido, sino que ha sido rechazado en algunos puntos, no habiendo podido, en el extremo meridional del saliente realizar más que ligeros progresos, es prueba evidente de que no está distante un cambio en el curso de la batalla.

Los ingleses, en las reciones de Arras, Lens y Bethume, persisten en sus operaciones contra las trincheras alemanas. En la noche del sábado contingentes de las fuerzas londinenses invadieron una trinchera alemana al Sudeste de Arras e hicieron 27 prisioneros, ocupando una amerralladora, mientras que al Este de Lens y al Norte de Bethume, se llevaron a cabo maniobras semejantes con buen éxito, haciéndose más prisioneros. Hay considerable actividad por ambas partes en los sectores septentrionales del frente occidental.

Todavía no ha estallado la tan esperada gran batalla en el teatro italiano de la guerra. Sólo ha habido una moderada actividad por parte de la artillería a lo largo de todo el frente. Los aviadores italianos y sus aliados, sin embargo, están ativamente ocupados en trabajos de exploración y bombardeos, sobre las líneas enemigas.

Los aeroplanos alemanes de nuevo han atacado a París. Varias personas perecieron a consecuencia de la explosión de las bombas.

EN EL FRENTE FRANCO-INGLES

(Cable de la Prensa Asociada recibido por el hilo directo.)

PARTE OFICIAL ALEMAN

Berlín, vía Londres, Junio 2.

El Cuartel General alemán anuncia la toma de las alturas al Este de Moulin-sons Touvent y de las líneas al Oeste de Nouvron, (sector de Soissons). Violentos contra ataques de los franceses alrededor de Verneuil y a ambas márgenes del Ancre, también se mencionan en el parte oficial, en el cual también se anota la ocupación de "un depósito franco-americano de enorme extensión".

Dice el parte:

"Ha habido duelos de artillería en muchos puntos a lo largo del frente. Los ataques locales ingleses al Sur del Lys y al Norte de Albert fracasaron, sufriendo el enemigo bajas numerosas.

"Al Sudeste de Noyon, a pesar de la violenta resistencia, empujamos al enemigo hacia el Bosque, desde Carlemont y Montagne. Tomamos las al-

(Pasa a la OCHO)

Hojeando nuestra colección.

8 DE JUNIO DE 1918

85 AÑOS ATRAS

Año 1833

Teatro del Diorama.—A las 4 de la tarde: Se ejecutará la graciosa comedia en cuatro actos, titulada "La Coqueta enamorada".

Dará fin la función con el chistoso sainete "El payo de la carta".

Por la noche:

Comedia en tres actos, titulada "Todo o nada" o "El veleta".

Dará fin con el sainete titulado "El soldado fanfarrón".

Teatro de Jesús María.—Extramuros. Gran función a beneficio del Payaso. El Habanero pasará la cuerda floja con una bayoneta en cada pie.

50 AÑOS ATRAS
Año 1868

Internacionales.—Por el cable.—Los rusos han batido a los bokharos, haciéndoles infinidad de prisioneros y apoderándose nuevamente de la importante ciudad y fortalezas de Bokhara, en Tartaria. Entre los muertos habidos se cuenta el khan o sea el rey de Bokhara.

Pacifismo.—Por el cable.—El Emperador Napoleón III, según telegrama de París, había llegad oa la ciudad de Rouen, en donde pronunció un discurso de fuertes tonos pacifistas.

La boda de la Infanta Isabel.—Por correo.—Mayo 14. La ceremonia religiosa del matrimonio de la Infanta Isabel con el Conde de Girgenti, tuvo lugar en la capilla de Atocha.

Después de efectuada la ceremonia, los augustos esposos salieron a pasear después de medio día.

25 AÑOS ATRAS
Año 1893

Los Diputados cubanos.—Por el cable.—En los momentos en que telegrafío se hallan reunidos los Senadores y Diputados de la Isla de Cuba con objeto de tratar la cuestión del impuesto sobre los alcoholes antillanos.

Tragedia augusta.—Por el cable.—San Petersburgo. El Príncipe Borgram y el Príncipe Mustapha, miembros ambos de las más distinguidas familias del Daghestan, tuvieron una reyerta, que terminó con la muerte de uno y otro.

Bargram hizo uso de un revólver. Mustapha de un puñal pavoroso.

En Albisu.—En primera tanda esta noche: "Correos y Telégrafos". Después "Curriya", juguete cómico, música de Fernández Caballero. Final: el episodio musical, titulado "El chaleco blanco".

Fallecimiento.—Ha fallecido en esta ciudad el señor don Nicolás Horta y Pardo, Tesorero de "La Confianza" Sociedad de Dueños de Sastrerías y tiendas de tejidos con sastrería en la Habana.

PAGINA MERCANTIL

BANCO DE LA LIBERTAD

(ANTES BANCO DE PEDROSO)

AGUIAR, 65

Pagos por Cable. Cartas de Crédito

Giros sobre todas las plazas importantes del mundo y operaciones de banca en General.

Apartados de Seguridad

Cuentas de Ahorros.

ADMINISTRACION: A-8940
OFICINAS: A-7400

Revista Oficial de la Lonja del Comercio de la Habana

IMPORTACION Y COTIZACION

Los precios de venta son en oro oficial acuñado (moneda americana o nacional) y la unidad de peso la libra castellana.

Los precios que se cotizan en esta Revista se refieren a ventas al por mayor efectuadas entre comerciantes, sujetas como es consiguiente a las fluctuaciones del mercado

Esta reseña comprende desde el 8 al 28 del presente mes y año.

ACEITE OLIVAS.—Sin existencia.

ACEITE DE LOS ESTADOS UNIDOS.—Importación: 4.474 cajas y 1.600 barriles, entas y cotización de $28 a $30.

Caja de 88 libras.

ACEITE REFINO.Importación: sin existencia.

ACEITE DE MANI.Sin existencia.

ACEITUNAS.—Importación: no hubo.

Se venden a 65 centavos lata, cotizándose a estos mismos precios.

AJOS.—Importación: 15 cajas.

Los de España.—Ventas y cotización de 15 a 65 centavos mancuerna, según tamaño.

ALCAPARRAS.—Importación: no hubo.

Latas de 60 centavos.

ALMENDRAS.—Importación: no hubo.

En latas.—Venta y cotización a 56 centavos libra.

ALMIDON.—Importación: 295 cajas y 1860 sacos.

El de yuca se vende el grano a 10 y medio centavos y el molido a 11 centavos libra

ALPISTE.—Importación: 444 sacos. —Ventas a 20 centavos libra.

ALPARGATAS.—Importación: no hubo.

Españolas de $5 a $6 3|4.

Alpargatas país. Venta y cotización de 4 1|4 a $5.00.

ANIS.—Imoprtación: no hubo.

Ventas y cotización a 19 centavos libra.

ARROZ DE VALENCIA.—Importación: no hubo.

AAROZ DE LA INDIA.—Importación: 25.620 y 36.108 sacos via de los Estados Unidos.

Semillas—Cotización oficial de 8 1|2 centavos.

Canilla viejo.—Cotización oficial 12 1|2 centavos libra.

Canilla nuevo.—Cotización oficial a 10 centavos libra.

Canilla mate.—Cotización oficial a 9 y tres cuartos centavos libra.

ARROZ DE LOS ESTADOS UNIDOS.—Importación: no hubo. Sin eristencia.

AVELLANAS.—Importación: no hubo.

Las de Tarragona.—Ventas y cotización a 12 centavos libra.

AZAFRAN.—Importación: 4 cajas.

Venta y cotización a $18 libra.

BACALAO.—Importación: 4.198 tabales y 7.407 cajas.

De Escocia.—Sin existencia.

De Escocia.—Sin existencia.

Pescada.—Venta y cotización a 12 1|2 centavos libra.

Robalo.—Ventas y cotización a 15 1|2.

Bacalao en tabales.—Ventas y cotización a 15 centavos libra.

Bacalao Halifar y los Estados Unidos. —Ventas de $20 a $21 1|2.

Otra clase de pescados.—Ventas y cotización a $17 caja.

CALAMARES.—Importación: no hubo. Sin existencia.

CAFE.—Importación: 7.706 sacos.

País.—Ventas y cotización de 18 1|2 a 22 1|2 centavos libra.

El de Puerto Rico se ha vendido de 22 1|2 a 24 centavos libra.

CEBOLLAS.—Importación: 501 sacos y 7.183 huacales de los Estados Unidos.

Cebollas.— Huacales de los Estados Unidos a 4 centavos libra.

Cebolas país.—Ventas y cotización a 3 1|4 centavos libra.

CIRUELAS.—Importación: no hubo.

Las de los Estados Unidos, muy buenas, se ofrecen a $3.75.

CERVEZA.—Importación: 560 cajas y 641 barriles.

Las fábricas del país proveen bien el consumo quedando sólo lugar para las marcas inglesas, alemanas y americanas de crédito.

Cotizamos inglesa a $17 cajas de 84 medias botellas o tarros y la de marcas superiores sin existencia.

COGNAC.—Importación: no hubo.

El francés se vende la caja de 12 botellas a $18 1|2 y la caja de 12 litros a $22 1|4.

El español se vende a $22.00 caja de 12 litros y el que viene en botellas a $17 1|2.

Y el del país se ofrece en cajas desde $4 1|2 a $10.60 y en garrafones de $5.00 a $10.00.

COMINOS.—Importación: no hubo.

Moruna.—Ventas y cotización a 17 centavos libra.

Málaga—Ventas y cotización a 20 centavos libra.

CHICHAROS.—Importación: 1.814 sacos.—Ventas y cotización de 12 a 15 centavos libra.

CHORIZOS.—Importación: no hubo.

De Asturias.—Sin existencia.

Los de los Estados Unidos.—Ventas de $30 a $40 la caja de 12 latas.

Los de Vizcaya, sin existencia; y los del país que tienen buena aceptación de $2 1|4 a $2 3|4 la lata.

FIDEOS.—Importación: 2.011 cajas de los Estados Unidos. Ventas y cotización de $3 3|4 a $5.00 caja, según peso

Fideos país.—Ventas y cotización a 4 pesos caja.

Maiz país, Habana.—Ventas de 7 a 8 centavos libra.

Maiz de Oriente.—Ventas y cotización de 5 1|2 a 5 3|4 centavos libra.

De los Estados Unidos.—Importación: 16.547 sacos. Ventas a 4 1|4 centavos libra.

Maiz argentino.—Importación: no hubo. Venta y cotización a 3|4.

Maiz de otras procedencias—Ventas de 4 1|2 a 5 centavos libra.

Avena.—Importación: 5.269 sacos. Ventas a 4 centavos libra.

AFRECHO.—Importación: 1.468 sacos. Se ha vendido el americano de 4 a 7 centavos libra, según clase.

HENO.—Importación: 3.204 pacas. Se ha vendido el americano a 3 1|2 a 3 3|4.

FRUTAS.—Importación: no hubo.

Frutas de España. Ventas y cotización de 9 a 18 centavos la media lata.

Melocotones de California.—En cajas de $5 1|2 a $7.00 caja.

Las peras de los Estados Unidos en latas se venden de $4 1|2 a $7.00 caja.

FRIJOLES.—Imporación: 63.219 sacos de los Estados Unidos.

Frijoles negros país.—Ventas a 15 1|2 centavos libra.

Frijol blanco país.—Ventas a 22 centavos libra.

De Méjico, negros corrientes, sin existencia.

De orilla.—Sin existencia.

Frijol negro brasileño.—Venta y cotización de 9 a 9 1|2 centavos libra.

Frijol blanco de 15 a 21.

Frijoles rayados largos.—Ventas y cotización de 10 a 10 1|2 centavos libra.

Frijoles rosados.—Ventas y cotizaión a 8 centavos libra.

Frijoles colorados medianos.—Ventas a 8 1|2 centavos libra.

Frijoles colorados país.—Ventas a 14 centavos libra.

Frijoles Lima.—Venta a 23 centavos libra.

Frijoles carita.—Ventas y cotización a 10 centavos libra.

GARBANZOS.—Importación: 7.500 sacos via Estados Unidos.

De Méjico, chicos. Sin existencia.

Los gordos.—Ventas y cotización a 13 1|2 centavos libra y los monstruos. Ventas y cotización a 15 1|2 centavos libra.

Garbanzos medianos.—Ventas a 11 y medio centavos.

GUISANTES.—Importación: no hubo.

Las clases corrientes de procedencia española se venden a 12 centavos la media lata y las clases finas en cuartos a 7 centavos.

Los de procedencia americana en cuartos de lata de 7 a 9 centavos.

GINEBRA.—Importación no hubo.

Cotizamos de $6 a $7 1|2 garrafón.

La holandesa se ofrece a $17.00.

HARINA.—Importación: 22,341 sacos Cotización oficial a $18 1|2.

HIGOS.—importación: sin existencia.

JABON.—Importación: 1|100 barriles y 10.935 cajas de los Estados Unidos.

De España el amarillo catalán se ha vendido a 10 1|2 y el de Mallorca, jabón blanco a $15 1|2.

El del país se vende a de $9 a $11.

JAMONES.—De los Estados Unidos.—Importación: 90 huacales, 35 cajas y 537 tercerolas.

Paleta.—Importación: de 27 a 32 centavos libra y el de Pierna de 39 a 45 centavos libra.

La producción americana tiene acaparado el mercado con muchas y muy variadas clases que obtienen distinta preciación. Además se ha creado la industria de ahumar y arreglar en el país los que vienen frescos de los EE. UU.

De España.—Sin existencia.

JARCIA.—Importación: no hubo.

Se sostiene el precio para este artículo de buen consumo, que se fabrica en el país. Cotizamos la de Manila a $37 pocas existencia, la de Sisal a 27 centavos lib.

Manila especial.—Venta a 40 centavos libra.

LACONES.—Importación: sin existencia.

Laurel.—Importación: sin existencia.

LECHE CONDENSADA.—Importación: 61.288 cajas.

Se vende de $7 a $9.10 la caja de 48 latas, según marca.

LONGANIZAS—Ventas y cotización a $2 1|2 libra.

MANTECA.—Importación: 14.393 tercerolas, 12.182 cajas, 762 huacales y 1.700 medios barriles.

Manteca de Sur América en latas, a 32 centavos libra.

Cotización: tercerolas de 29 a 30 centavos libras; latas de 3 0a 37 según tamaño; manteca segunda, tercerolas a 27 centavos libra

MANTEQUILLA.—Importación: no hubo.

Latas de 4 libras de 48 a 52 centavos libra, según marca.

Mantequilla país. Latas de 1|2 libra a 73 centavos libra.

De España.—Venta a 70 centavos libra.

Mantequilla danesa.—Venta y cotización a 80 centavos libra.

MORTADELLA.—La americana en bolas. Venta y cotización de 55 a 63 centavos libra.

MORCILLAS.—Importación. Sin existencia.

OREGANO.—Importación: no hubo.

De Málaga.—Venta y cotización a 12 centavos libra.

Moruno—Ventas y cotización a 20 centavos libra.

PAPEL.—Importación: no hubo. Venta y cotización de 11 a 30 centavos resma, según clase.

PATATAS.—Importación 31249 sacos y 8034 barriles de los Estados Unidos.

Papas en sacos de los Estados Unidos. Venta y cotizacsión de 3 a 3 1|4 centavo libra.

Barriles de los Estados Unidos.—Ventas y cotización a $5 3|4 barril.

Barriles del Canadá. Ventas a 5 3|4.

Papas país.—De 4 a 4 1|2 centavos libra, según clase.

Ventas y cotización de 88 centavos a $1 1|4 según tamaño.

PASAS—Importación: no hubo.

PIMIENTOS.—Importación: 400 cajas. Se han vendido y se cotizan a 13 1|2

Pimientos en medias latas.—Ventas y cotización a 24 1|2 centavos.

PIMENTON.—Importación: no hubo.

Cotización de 30 a 35 centavos libra.

QUESOS.—Importación: 620 atados y 7.359 cajas de los Estados Unidos.

Queso país.—Ventas de 38 a 60 centavos libra, según clase.

De Holanda, sin existencias.

De los Estados Unidos, de 30 a 55 centavos libra.

SAL.—Importación: 21878 sacos y 140 mil kilos a granel.

Se vende en grano y molida, clase fina a $2.00.

SARDINAS.—En latas. Importación: 3.008 cajas.

Sardinas americanas.—Ventas y cotización de 11 a 15 centavos el cuarto.

De España—Se vende el cuarto de 15 a 18 centavos de tomate y aceite, según calidad y tamaño.

En tabales.—Importación: no hubo.

SIDRA.—Importación. 1812 cajas.

Se cotiza la de Asturias de $8 a $12 según marca.

SUBSTANCIAS.—Importación: no hubo.

Los pescados: venta y cotización de 30 a 37 centavos la media lata.

Las carnes.—Sin existencia.

Bonito y atún en aceite y tomate, a 44 centavos la media lata.

TASAJO.—Importación: 12.406 fardos. Ventas al detales a 40 centavos libra.

TOCINETA.—Importación: 81 cajas. Ventas de 26 a 30 centavos libra.

TOMATES.—Importación: 1.947 cajas.

Natural media, venta y cotización a 20 centavos.

1|4, venta y cotización a 12 centavos.

Pasta tomate, 1|4, sin existencia.

Pasta tomate, 1|2, sin existencia.

Puré de tomates, 1|2. Ventas y cotización a 20 centavos.

Puré de tomate 1|4, a 12 centavos.

UNTO.—Ventas a 38 centavos libra.

VELAS.—Importación: 2.246 cajas de los Estados Unidos.

Hay en plaza velas americanas que se venden a 2 1|2 caja chica y las grandes a $4 1|4 a $4 3|4.

Las del país se venden las chicas a $2 2|4 y las grandes a $5 1|4.

VINO.—Importación: 2|2 pipas; 707 cuartos; 17 bocoyes, 70 bordalesas, 212 barriles y 30 baricas.

Vino tinto: la pipa, las dos medias o los cuatro cuartos, se venden el de Cataluka, Valencia y Alicante: nominal.

Vino navaro: en cuartos se vende. Nominal.

Vino Rioja.—El cuarto, nominal.

VINO DE CAJA.—Importación: 1.750.

El que tiene mayor solicitud es el tipo Rioja en botellas alambradasÑ cotizándose a varios yrecios según clases y procedencias.

WHISKEY.—Imp.: no hubo.

Cotizamos el escocés de $11.00 a $14.00; el de Canadá de $12.00 a $14.00 y el americano de $9.00 a $12.00, impuestos pagados.

ARTICULOS PARA EXPORTACION

ALCOHOLES.

Cotizamos marcas El Infierno, Cárdenas y Vizcaya a $18.00 rhectólitro.

En clases de segunda desnaturalizado, a $13.00 hectólitro.

Estos precios son sin envase.

AGUARDIENTE.—

Cotizamos: marcas San Juan, El Infierno y Vizcaya de 73 grados a $7 1|2 hectólitro y de 53 grados a $11.00 hectólitro.

CERA.—Cotizamos:

Cera amarilla $33.00 quintal.

Id. oscura $32.00 quintal:.

NOTAS TABACALERAS

RAMA LLEGADA AL MERACDO DURANTE LA QUINCENA

Desde el 10 al 23 de Mayo inclusive han llegado a esta plaza procedentes de los distritos tabacaleros de la Isla, las siguientes partidas:

	Tercios
Por el Ferrocarril del Oeste de Vuelta Abajo	2.047
Idem de Semi Vuelta	1
Idem de los Partidos	—
Por los Ferrocarriles Unidos: de Santa Clara	1.113
Ramal de Guanajay: idem de los Partidos	1
De Santa Clara: por vapores y goletas	—
De Vuelta Abajo: por vapores y goletas	126
De Matanzas	8
De Puerto Príncipe	—
De Santiago de Cuba	5
De Partido: por carros y camiones	—
Total durante los catorce días	3.01
Anterior desde el primero de Enero	20.633
Total hasta el 23 de Mayo	23.934

Resumen del tabaco llegado a plaza desde el 10 al 23 de Mayo inclusive, procedente de los distritos tabacaleros de la isla:

Durante la quincena

	Tercios
De la Vuelta Abajo	2.173
— Semi Vuelta	1
— Partido	1
— Matanzas	8
— Santa Clara o Villas	1.113
— Puerto Príncipe	—
— Santiago de Cuba	5
Total	3.301

Desde 1º de Enero

	Tercios
De la Vuelta Abajo	15.400
— Semi Vuelta	1.424
— Partido	36
— Matanzas	13
— Santa Clara o Villas	7.039
— Puerto Príncipe	11
— Santiago de Cuba	11
Total	23.934

LAS COSECHAS

CAÑA

Las lluvias de la semana han interrumpido la zafra en algunos ingenios; pero en otros han continuado moliendo sin interrupción, como ocurre en los que aún no han terminado la molienda en la provincia de Pinar del Río.

Al terminar la semana seguían moliendo 125 ingenios, y se habían recibido en todos los puertos de la República 2.623.453 toneladas de azúcar El Orozco tenía hechos 38,000 sacos. A algunos centrales ,entre los que se cuentan los de la zona de Yaguajay, les queda aún mucha caña que moler. El 25 terminó su zfara este central, con 128,131 sacos de azúcar.

Las condiciones del tiempo han sido favorables para el desarrollo de la caña, y para hacer siembras de ella, aunque en el central Orozco no han podido efectuarse en gran extensión, porque las lluvias caídas allí no fueron bastante abundantes.

TABACO

Funciona escaso número de escogidas de la hoja del tabaco en la provincia de Pinar del Río; y se espera que en la semana entrante empiecen a trabajar varias. La hoja es de buenas condiciones en esa provincia, habiéndose hecho algunas ventas en matules a buenos precios. En Remedios siguen funcionando las escogidas. En la Granja Escuela de Santa Clara se están recolectando las semillas de las matas que se han conservado para que las produjeran. En Santiago de las Vegas se está enmatulando la hoja del tabaco.

FRUTOS MENORES

Las condiciones del tiempo han sido favorables en todas partes para los cultivos menores, cuya producción es buena en general. En la Isla de Pinos se está recolectando la cosecha del maíz. De Baracoa se han mandado en la semana para esta capital 313,000 cocos, 452 sacos de cacao y 50 de café; las cosechas de estos dos productos se hallan en buenas condiciones en el término del Cobre. Se han hecho siembras de arroz, maíz, frijoles y otros diversos frutos, en buenas condiciones. Abundan los mangos y melones en Camagüey.

En la Granja Escuela de Santa Clara se sigue preparando terreno para la siembra del trigo Sarraceno; y allí se recolectan semillas de lechuga.

INFORMES DIVERSOS

Los potreros tienen buenos pastos y abundantes aguadas.

El estado sanitario del ganado vacuno es bueno en general; solo en el término de Mayarí han ocurrido algunos casos del "carbunclo sintomático" y del "bacteridiano", aplicándose allí la vacuna preventiva de aquella epizootia.

En el gaando de cerda no ocurre novedad.

Las aves de corral y sus productos abundan en algunos lugares y escasean en otros.

Va aumentando la producción de la leche de vaca.

Los apiarios se hallan en buenas condiciones y se considera que les sean favorables las lluvias, puesto que harán desarrollarse las plantas melíferas.

MARCAS DE GANADO

El señor Secretario de Agricultura ha concedido a los señores Manuel Estrada, Ricardo Pérez, Manuel Quintero, Pablo Abreu, Manuel Suárez, Sergio González, Andrés Eloy, Rafael Sarría, Julián Peña, Inocencio Mayores, Pablo Rendón, Mariano Martínez, Francisco Mederos, Francisco Cepero, José María Castillo, Alberto Rosal, Rafael Alvarez, José M. Márquez, Ramón López, Elvira Capé, Eulogio Melo, Pedro González, Juan García, José Miranda, D. R. Makensil, las inscripciones de las marcas que para señalar ganado solicitaron registrar.

También se ha servido denegar las inscripciones proponiendo nuevos diseños de las marcas que solicitaron registrar los señores Antonio Correa, Prudencio Alvarez, Antonio Masdeu, Adolfo Castro, Antonio Ramos, Amparo Hernández, Angel Cruz, Amelio Morales, Arcadia Rodríguez, Juan Marrero, Miguel González, Eduardo Hernández, Miguel Infante, Alberto Sánchez, Crispín Cervantes, José Fernández, Ricardo Aldabó, Pelayo Rivero, Oscar García, Prudencio Pereira, Horacio Molina, Luis Soto, Angela Rodríguez, Ana Quesada, Alejo Gómez, Adriano Rojas, Angel Estevez, María Acosta, Macario Castillo, Venancio Escobar, Manuel Díaz, Manuel Alvarez, Antonio Cintra, Marcos Nicolás, Artime y Arias, José Andrés Fonseca, Cristóbal Gómez y Miguel Almaguer.

Unión de Industriales de Carpintería en General

Se avisa por este medio, a los señores Industriales que en el local de nuestra asociación, Prado y Dragones, altos, hay una Comisión permanente a la que deben dirigirse para cualquier asunto relacionado con la actual huelga de carpinteros.

13655 3 j.

LA TEJA

Ternolit Planiol

no es un ensayo, sino una realidad sólida y duradera.

Para techar, use

TEJA TERNOLIT PLANIOL

Banco Nacional de Cuba

Capital, reserva y utilidades no repartidas... ... . $ 9.716.082-09
Activo en Cuba... ... ... $90.003.708-42

GIRAMOS LETRAS PARA TODAS PARTES DEL MUNDO

El Departamento de Ahorros abona el 3 por 100 de interés anual sobre las cantidades depositadas cada mes.

PAGUE CON CHEQUES

Pagando sus cuentas con CHEQUES podrá rectificar cualquier diferencia ocurrida en el pago.

Banco Nacional de Cuba

C2110 alt. in. 11-mg.

EN SU INGENIO

Solo debe usar la legítima CORREA MEJORADA

ELECTRIC

IMPERMEABLE

Grandes Existencias.-Precios Reducidos.

"ELECTRIC" American Trading Co. of Cuba. OBISPO, 5. HABANA.

"VIDOS" Victor G. Mendoza. CUBA, 3. HABANA.

CASA TURULL

PINTURA GRAFITO Y OXIDO DE HIERRO: PINTURA ESPECIAL PARA CHIMENEAS.

SELLA-TODO: Repara goteras de los techos. □ CARBOLIO Y CREOSOTA: Preservan de la pudrición todo efecto de madera. □ INSECTIOL: Extermina garrapatas y todo insecto. □ ABONO: "LA MANO DE APOYO", de muy poco costo.

THOMAS F. TURULL Y Ca.

ACIDOS, SOSA, ACEITES, DESINFECTANTES, PEGAMENTOS.

Muralla, 2 y 4. Habana. 170 Broadway. New York.

Los pequeñines dicen siempre la verdad. Muchos grabados hablan por sí solos. Estudie el nuestro detenidamente y dénos una oportunidad para servirle.

The Charles H. Brown Paint Co.

Edificio "Statesman"

Calles Fulton y Clinton, Brooklyn, Nueva York, E. U. A

MORA & ZAYAS COMMERCIAL COMPANY

San Ignacio, 17. Habana.

MOTORES A PETROLEO "AUGUST MIETZ"

TIPO FIJO

USADOS EN GRAN ESCALA POR LOS GOBIERNOS AMERICANO Y DE OTROS PAISES. LOS MOTORES "AUGUST MIETZ", QUE SE ENCUENTRAN EN SERVICIO REPRESENTAN MAS DE 200,000 CABALLOS DE FUERZA.

Motores a Gasolina "Foos"

(Con Magneto)

Tenemos Existencia de Ambos.

A LOS TENEDORES DE ACCIONES DE "THE NEW HAVANA OIL Co." Y "THE CRET-LAND PETROLEUM COMPANY"

Se avisa por este medio a los que tengan interés en estas Compañías, se sirvan pasar por este Bufete Empedrado 34, cualquier día hábil, de 11 a 12 o de 2 a 4 de la tarde.

Dr. Felipe Prieto.-Abogado.-Empedrado, 34.-Teléfono A-4872.-Habana.

c 4498 4d-1

EDITORIAL Y CORRESPONDENCIAS

DIARIO DE LA MARINA

MIEMBRO DECANO EN CUBA DE LA PRENSA ASOCIADA
FUNDADO EN 1832

PRADO, 103 APARTADO 1010. DIRECCION TELEGRAFICA: DIARIO HABANA

TELEFONOS:

Redacción. . . . . A-6301 Departamento de Anuncios, A-6291
Jefe de Información. . . A-0301 Suscripciones y Quejas
Imprenta. . . . . A-5334 Administrador. . . . . .

PRECIOS DE SUSCRIPCION:

HABANA		PROVINCIAS		UNION POSTAL	
12 meses	$ 14-00	12 meses	$ 15-00	12 meses	$ 21-00
6 Id.	" 7-00	6 Id.	" 7-50	6 Id.	" 11-00
3 Id.	" 3-75	3 Id.	" 4-00	3 Id.	" 6-00
1 Id.	" 1-25	1 Id.	" 1-35	1 Id.	" 2-25

DOS EDICIONES DIARIAS

ES EL PERIODICO DE MAYOR CIRCULACION DE LA REPUBLICA

Crónica Catalana

Para el DIARIO DE LA MARINA

EL DISTRITO DE SORT-VIELLA CONDENADO A NO TENER REPRESENTACION EN EL CONGRESO. UNA INJUSTICIA Y UN PELIGRO.—BRILLANTE INTERVENCION DEL SEÑOR VENTOSA EN EL DEBATE SOBRE LAS SUBSISTENCIAS.—LOS FERNOVIARIOS DESPEDIDOS ACUDEN ANTE EL TRIBUNAL INDUSTRIAL CONTRA LA COMCAÑIA DE F. C. DEL NORTE. UN VEREDICTO Y UNA SENTENCIA CONTRADICTORIOS.—CONTINUA LA RACHA DE TORPEDEAMIENTOS.—LAS CONCLUSIONES DE LA ASAMBLEA DE ORGANIZACION JURIDICA.—II CONGRESO UNIVERSITARIO CATALAN. SUS TENDENCIAS, SUS ACUERDOS, SUS ESPERANZAS.—NOTAS NECROLOGICAS. JUAN PONS Y MASSAVEU, FRANCISCO DARDER Y LLIMONA.

Barcelona, 18 de Abril de 1918

La intervención del Tribunal Supremo en el examen de las actas, si bien abrevia considerablemente la constitución del Congreso, redunda con harta frecuencia en menoscabo de la respetabilidad de aquel alto Tribunal, pues suele notarse en algunos de sus dictámenes, referentes a casos análogos o muy parecidos entre sí, notorias desigualdades, que frisan en verdaderas injusticias.

Piadosamente pensando no cabe atribuir tales diferencias a desvíos o flaquezas en el recto cumplimiento del deber, sino más bien a la imposibilidad material de practicar en un plazo breve y perentorio la escrupulosa depuración de los infinitos gatuperios, hijos de las malas costumbres electorales características de nuetro país. Abunda tanto en materia electoral la ropa sucia y son las manchas de tal naturaleza, que fuera excesiva pretensión exigir una colada perfecta. Allí sale la cosa como sale, y hay que tomarla como viene.

Porque es de saber que el Congreso tiene previamente contraído el compromiso de aceptar todos los dictámenes, no, empero, sin haberse reservado la libertad, ya que no de enmendarlos, de discutirlos, siquiera para que los interesados no puedan nunca decir que no e haya quemado en su honor el último cartucho.

Dos de las actas más discutidas han sido la de Cáceres y la doe Sort-Viella. Dos casos fundamentales muy parecidos y, no obstante, resueltos de una manera diametralmente distinta. Con respecto a la de Cáceres, a pesar de los escandalosos actos de soborno perfectamente probados, propuso el Tribunal Supremo su aprobación, y fué aprobada. En lo que atañe a la de Sort-Viella, bastó que uno de los candidatos—precisamente el que salió derrotado—confesase que había hecho uso del soborno, eso sí, para contrarrestar, según dijo, el mismo procedimiento que supuso empleado por su antagonista, para que el Tribunal Supremo sin meterse en averiguaciones, además de la anulación del acta, dejar al distrito sin representación parlamentaria durante la presente legislatura. Ni por asomo se tuvo en cuenta que la desudada confesión del candidato vencido podía obedecer exclusivamente a móviles de despecho y que por lo tanto, en buena justicia,, no sobre el distrito, sino sobre su persona debían recaer las responsabilidades.

Precisamente el distrito de Sort Viella, situado en el riñón del Pirineo catalán, es uno de los pocos de la región quues hasta ahora no había intentado siquiera sacudir el yugo caciquista que lo oprimía, prevaliéndose de su aislamiento y de la fragocidad de su territorio. Por primera vez en las últimas eleciones encontró quien lo adentara, moviéndole a luchar denodadamente, y se levantó guardecido y entusiasta y derrotó al cacique.

Condenarle a quedar huérfano de representación después de su brioso alarde de independencia es imponerle un castigo, cuando en realidad era merecedor de un galardón. El ex-ministro señor Rodés pretende que esa injusticia entraña, además, un verdadero peligro. Con más holgura y amplitud que la permitida en los debates de astas, propónese desarrollar oportunamente su punto de vista, y aun se promete recabar del Congreso una rectificación de su acuerdo en lo tocante al castigo tan inmerecidamente impuesto al distrito, y en especial al Valle de Arán, país que por la cuenca del Garona se comunica llanamente con Francia, mientras de España está completamente separado, durante algunos meses del año, por altas e impracticables barreras cubiertas de nieve. Privarle de tener en las Cortes representación propia, cuando para conseguirla acaba de realizar un esfuerzo tan brillante, equivale a completar su aislaminto y a fomentar malas tentaciones.

—

Continúa dejándose sentir en el Congreso la legítima influencia de Cataluña. Hasta ahora los debates más importantes han versado sobre la cuestión de las subsistencias y el eminente encarecimiento del pan en Madrid, habiendo debido llevar el señor Ventosa todo el peso de la discusión. Ello le ha servido, empero, para demostrar una vez más su probada competencia. Sus explicaciones han sido convincentes. El Comisario de Subsistencias despertó el inter-s de la Cámara exponiendo con notable claridad su plan, que tiende a hacer frente a las dificultades actuales sin perder de vista el porvenir y armonizando siempre el interés público con el particular. Podrán hacerse necesarias medidas extremas, pero se irán adoptando gradualmente y sin atropellos ni precipitaciones en consonancia con las exigencias de la realidad Su perfecto dominio de la materia ha producido la sensación de que por fin los complicados problemas del aprovisionamiento, la distribución y el consumo cuentan con una inteligencia perspicaz y con una mano segura para dirigirlos, a la paz que con una voluntad firme y resuelta para hacer respetar sus decisiones.

Hasta aquí solían tomarse acuerdos, las más de las veces improvisados, que forzosamente quedaban incumplidos. Hoy, en cambio, todo se segula y conexiona, y el convencimiento de que no hay otro camino mejor que el señalado contribuye a dar prestigio y eficacia a la intervención del poder público.

Durante el debate produjose un incidente curioso. Hallábase el señor Ventosa en su escaño, y como quiera que causara extrañeza que desde aquel sitio se apercibiese a contestar a los interpelantes, alguien, medio en serio, medio en broma, hubo de señalarle el banco azul, en el cula, muy gozosos, hicieron ademán de dejarle sitio los ministros que lo ocupaban. El Comisario se trasladó al banco destinado a las comisiones y desde allí cumplió brillantemente su cometido.

La verdad es que las funciones que le competen excelen hoy en importancia a las de la mayor parte de los departamentos ministeriales. Pero hombre de trabajo, no la vana ostentación, sino a la asidua labor se atiene. De ahí su deseo de que en lo sucesivo se le destine un día de la semana para asistir al Congreso y ponerse a la disposición de cuantos diputados deseen dirigirle alguna pregunta, a fin de poder dedicar el tiempo a las multiplicadas y absorventes atenciones anejas a la Comisaría.

En el sentido práctico catalán, amigo de anteponer la acción a las palabrfas, se inspira el legítimo deseo del señor Ventosa, con el cual en cierto modo corre parejas el plan del señor Carbó acerca del establecimiento ode la semana parlamentaria, consistente en dejar de celebrar sesión los sábados y los lunes para que los diputados, y en especial los que no tienen su residencia en Madrid, puedan atender a sus asuntos particulares sin perjuicio de los públicos, que en cuatro días de sesión bien aprovechados podrán beneficiar la eficacia de una labor más intensa y fructífera que hasta el presente.

Con la amnistía, cuyo proyecto ha sido ya presentado a las Cortes, tiéndese a borrar los dolorosos recuerdos de los pasados acontecimientos. Se abrirán las cárceles y se archivarán los procesos y la alegría renacerá en el seno de numerosas familias. Sin embargo, no todas participarán de ese reparador consuelo.

Ascienden a unos seis mil los ferroviarios de la Compañía del Norte que fueron despedidos a consecuencia de la última huelga sin que hasta ahora haya habido medio humano de lograr su reposición. El servicio se resiente por falta de personal apto, ocurren con frecuencia acidentes desgraciados, y la Compañía no por eso dá su brazo a torcer. En su actitud implacable se estrellaron tiempo atrás incluso las gestiones amistosas practicadas por un miembro del Gobierno.

Ultimamente un grupo de esos obreros, residentes en Barcelona, acreyendo encontrar un amparo en la ley que regula las relaciones entre el capital y el trabajo, se decidieron a acudir al Tribunal industrial presentando demanda contra la Compañía. De apoyar su pretensión se encargó el distinguido letrado señor Layret, y la celebración del juicio despertó una espectación extraordinaria, pues aparte del interés que inspiran los ferroviarios, se iba a ventilar una cuestión nueva, llamada a sentar un importante precedente.

Los persuasivos razonamientos aducidos con gran brillantez por el letrado de los ferroviarios hicieron mella en el jurado, compuesto ode dos obreros y dos patronos. A todas las preguntas que, relativas a los hechos, constituían el veredicto, contestó el jurado afirmativamente. Caso insólito en esta clase de juicios, en los cuales los intereses ode obreros y patronos suelen traducirse casi siempre por un empate, que luego dirime la presidencia, confiadt a un magistrado. Pero por esta vez, y sangrándose en salud, ya cuidó el Presidente de cerrar el paso a algunas de las preguntas que la defensa había propuesto considerándolas esenciales para así tener amplio margen y fallar a su completo arbitrio. Cobo, en efecto, el veredicto afirmando los hechos y la sentencia desesetimando la demanda aparecen en flagrante contradicción.

Y además da la particularidad de que algunos de los considerandos de la sentencia se refieren a hechos que no fueron objeto de pregunta alguna, por todo lo cual y con las consiguientes protestas, se ha entablado recurso de casación por quebrantamiento de forma.

Escte asunto, por lo mismo que marca en las colectividades obreras, hasta aquí harto propensas a los expedientes de la violencia, una laudable inclinación de confianza en el uso ode los procedimientos jurídicos, ha despertado un interés muy legítimo. Si, por fin, la justicia llega a prestar amparo a sus pretensiones de reparación, prescindiendo ode las influencias de la Poderosa Compañía del Norte, tercamente obstinada en esatenderlas, es indudable que el hecho merecerá registrarse como un gran progreso.

—

Una nueva hazaña de los submarinos. El magnífico vapor "Luisa", uno de los mejores de la flota de los hijos de J. Tayá, de esta matrícula, acaba de ser torpedeado a la entrada del canal de Bristol, perdiendo tres hombres su ripulación. Con este ascienden ya a 73 los buques españoles hundidos, y pasan de un centenar las víctimas causadas.

El "Luisa" hacía su viaje a Inglaterra requisado por el gobierno español para transportar frutas y otros productos, a flete de tasa, y conducir de reorno un cargamento de carbón, a precio reducido, con destino a una de nuestras compañías ferrocarrileras.

Continúa, pues, la racha que nos tiene condenados a sufrir un verdadero bloqueo, puesto que ya ni la condición de navegar un buques en servicio y bajo el seguro del Estado, y de un Estado neutral, le vale para librarse de las agresiones de los submarinos germánicos.

La casa armadora ha dirigido al Gobierno un telegrama, en el cual, después de recordar que tres de sus marinos han precido estando en servicio oficial del Estado, disce lo siguiente:

"Esperamos que el Gobierno, por la dignidad de su alta representación, hará lo necesario para que este atentado no quede impune, evitando a España las consecuencias del bloqueo ilegal a que de otro modo queda sometida. Por nuestra parte reiteramos el ofrecimiento de entregar al Gobirno el importe del seguro del Luisa en garantía del buque perteneciente a la flota del pirata guardada en nuestros puertos que el Gobierno quiera cedernos, sustitución ode la unidad perdida".

Verdaderamente, el espectáculo de esos repetidos hundimintos de buques españoles perpetrados por los imperios centrales que desde que estalló la guerra tienen los suyos en l tranquilo rfugio de nuestros puertos, resulta enormemente inconcebible.

—

La Asamblea de Organización Jurídica ha terminado felizmente sus tareas, aprobando por unanimidad una serie de conclusiones encaminadas las unas a afirmar la legitimidad de las instituciones forales y las restantes a constituir en cada región dotada de derecho propio una comisión jurídica encargada de formular las reglas y proponer las adaptaciones, adiciones y supresiones a que haya lugar para conseguir que las disposiciones legales de carácter general no se opongan a la manera de ser de cada territorio.

En las minuciosas bases acordadas por la Asamblea, a la vez que se deja completamente a salvo la autonomía jurídica de cada región, se tiende a concentrar la representación de todas en un Consejo Permanente que tendrá a su cargo gestionar cerca del Gobierno la vigencia de los acuerdos propuestos por cada una de las comisiones especiales. Y coma en esas Comlione se integran todos los elementos que hasta aquí han venido ocupándose con carácter oficial (aunque aisladamente y con excesiva parsimonia) en los trabajos de codificación de las respectivas instituciones forales, es indudable que la Aamblea habrá contribuido en sumo grado a facilitar la solución del árduo problema.

—

Ha sido un espectáculo hermoso el que acaban de ofrecer los escolares barceloneses organizadores del II Congreso Universitario Catalán.

Durante la suspensión de las garantías habíanse propuesto reunirlo, pero hubieron de encontrar en la autoridad militar ciertas dificultades que lo impidieron. No había, por lo visto, confianza en ellos.

Se avivó sin duda con esa interdicción injustificada el afán de demostrar que no la merecían. Y lo han logrado plenamente. A ellos se han asociado varios profesores del Calustro, precisamente los más jóvenes y celosos, y a su lado se han puesto asímismo, prestándoles su concurso, un buen contingente de conspícuas personalidades, representantes por derecho propio de la más alta intelectualidad barcelonesa.

El edificio universitario, teatro de frecuentes alborotos y de intemepstivos adelantamientos de vacaciones, prestó al Congreso generoso albergue, y cual si se hubiese operado en las conciencias una maravillosa transformación, las tareas congresiles fueron un dechado de discreción y comedimento, a la par que un foco resplandeciente de devoción fervorosa y de alentadas iniciativas Maestros alumnos, yerfectamente compenetrados en un mismo sentimiento de amor a la institución universitaria, vislumbrando en ella la base más firme de la regeneración patria, aportaron al Congreso un rico caudal de ideas y proyectos que abarcan en toda su extensión el concepto moderno de la enseñanza superior.

Así en los trabajos de las ponencias y en todos los acuerdos campea la misma aspiración. Que la Universidad sea algo más que una fábrica oficial de títulos académicos que habiliten al que los obtiene para el ejercicio de determinadas profesiones; que se transforme en un activo laboratorio de ciencia abierto a todos los progresos; que goce de vida propia e independiente; que sus métodos se atengan a la experimentación y a las especializaciones, y principalmente y por encima de todo que irradie sobre

(PASA A LA SEIS.)

Banco Internacional de Cuba

INSTITUCION fundada para impulsar ,favorecer y desarrollar el comercio y la industria nacionales.

Así lo garantiza el artículo 18 de sus estatutos, que dice: "Nueve de los catorce consejeros, por lo menos, han de ser comerciantes o industriales establecidos en Cuba".

Si usted es comerciante, tiene derecho a nuestra ayuda cuando necesite desarrollar sus negocios. Su cuenta abierta aquí hoy, le dará facilidades mañana. Visítenos

GIROS
AHORROS
PRESTAMOS
PIGNORACIONES
CUENTAS CORRIENTES

Direcciones. - Postal: Apartado 1229. Telefónica: Centro Privado A-9550 y A-9752

Oficina Principal: MERCADERES Y TENIENTE REY, Habana

SOLO HAY UN "BROMO QUININA," que es LAXATIVO BROMO QUININA. La firma de E. W. GROVE se halla en cada cajita. Se usa por todo el mundo para curar resfriados en un día.

Para inscripción de marcas y patentes:
"INTERNATIONAL PATENT OFFICE"
Aguiar 116. Apartado 933

SINDICATO OBRERO DEL RAMO DE CONSTRUCCION

Aviso a los Propietarios, Ingenieros, Contratistas, Comerciantes e Industriales en general.

Con esta fecha, este Sindicato se hace cargo de todos los trabajos de carpintería que se le confíen, a precios más ventajosos que los talleres y dándose todas las garantías que se exijan.

Se ofrecen carpinteros para todos los lugares de la República.

LA COMISION.

Habana, 2 de junio de 1918.

13976 2 y 3 jn

J. F. Berndes Company, S. A. Teléfonos: A-2151 A-2152 A-9902 A-6952

HABANA, Cuba. Apartado 349. Calle Cuba, 64.

En Existencia en Cuba, 64. - Entrega en el acto.

BARRENAS Espiga Cónica, Acero Carbón.
BARRENAS Espiga Cónica, Acero de Alta Velocidad.
BARRENAS Espiga Cilíndrica, Acero Carbón.
BARRENAS Espiga Cilíndrica, Acero de Alta Velocida
BARRENAS Espiga Cilíndrica, largas.
BARRENAS Torcidas, de Alta Velocidad.
BARRENAS Espiga Cilíndrica, Métricas.
BARRENAS "Prentice" con espiga de ½".
BARRENAS "Coes" con espiga de ⅝".
BARRENAS Espiga cuadrada Núm. 1 y Núm. 2.
BARRENAS Calibre Alambre.
BARRENAS Base Cuadrada para Berbiquíes.
BARRENAS con Avellanadores Combinados.

AVISO

(PARA LOS PROPIETARIOS DEL CERRO, JESUS DEL MONTE Y VEDADO).

A fin de evitar molestias inútiles a los propietarios del Cerro, Jesús del Monte y Vedado que reconocen censos a mi favor y que desean redimirlos, hago público que desde esta fecha NO REDIMIRE ningún capital sino mediante su pago íntegro (un peso oro oficial por cada peso oro español) el pago de los réditos vencidos y una anualidad más por vencer, quedando yo libre de los gastos de escritura, derechos reales etc., a todo lo cual me dan derecho las prescripciones legales vigentes.

Habana, 1o de Junio de 1918

ANACLETO REREZ Y REVILLA
13,827 5 jn

SILLAS PLEGABLES

Para Asambleas, Cines, Circos y Jardines.
Para Casas de Campo, Bohíos, y para Fondas y Tiendas rurales.
Para Cocinas, Garajes y Cuartos de criados.

Venta Especial

de 250 Docenas sillas plegables, de meple natural, reforzadas con acero, irrompibles y especialmente confortables en asiento y respaldo.

$23.75 LA DOCENA

J. Pascual-Baldwin
OBISPO, Núm. 101.

DR. PORTOCARRERO
OCULISTA
Garganta, nariz y oídos.
Clínica para pobres: $1.00 al mes; de 12 a 2
Consultas particulares, de 2 a 5.
San Nicolás, 52. Teléfono A-8627

DR. HERNANDO SEGUI
Catedrático de la Universidad. Garganta, Nariz y Oídos (exclusivamente).
PRADO, 38; DE 12 a 3.

Dr. Elpidio Stincer.
Cirujano del hospital "Mercedes" Cirugía (especialidad de cuello), enfermedades de los ojos, orina y sangre. Inyecciones de "Neosalvarsan. Consultas: de 11 a 12 a. m. y de 4 a 6 p. m. Domingos: de 10 a 12 a. m. Teléfono A-6329. Amargura 76.
11326 alt 31 m

Dr. J. LYON
DE LA FACULTAD DE PARIS
Especialista en la curación radical de las hemorroides, sin dolor ni empleo de anestésico, pudiendo el paciente continuar sus quehaceres.
Consultas de 1 a 2 p. m. diarias.
Someruelos, 14, altos.

LOS TRES HERMANOS.
La casa que menos interés cobra.
¿Necesita usted dinero? Lleve sus prendas a
Consulado, 94 y 96
Teléfono A-4775

DR. FEDERICO TORRALBAS
ESTOMAGO, INTESTINO Y SUS ANEXOS
Consultas: de 4 a 6 p. m. en Concordia, número 25.
Domicilio: Línea, 13, Vedado.
Teléfono F-1257.

Dr. F. García Cañizares
Catedrático de la Universidad.
AMISTAD, 89 (altos)
Consultas médicas: Lunes, Miércoles, Viernes, de 2 a 4.
No hace visitas a domicilio.

Dr. Gonzalo Pedroso
CIRUJANO DEL HOSPITAL DE EMERGENCIAS y del Hospital Número Uno.
ESPECIALISTA EN VIAS URINARIAS y enfermedades venéreas. Cistoscopia, cateterismo de los uréteres y examen del riñón por los Rayos X.
INYECCIONES DE NEOSALVARSAN.
CONSULTAS DE 10 A 12 A. M. Y DE 3 a 6 p. m., en la calle de
CUBA, NUMERO 69.
11320 31 m

Dr. Juan Santos Fernández.
Y
Dr. Francisco Ma. Fernández.
OCULISTAS
Consulta y operaciones de 9 a 11 y de 1 a 3. Prado 105, entre Teniente Rey y Dragones.
Teléfono A-1548.

CRONICA SOCIAL, LA PRENSA, &. &.

LA PRENSA

El problema de la inmigración.

La escasez de brazos es causa de que no se pueda moler toda la caña que hay disponible en los campos; y también es motivo de que los jornales estén muy altos. Ello es una razón para que se piense en el modo de atraer mayor número de inmigrantes, haciendo lo que hacen otras naciones de América.

"El Triunfo" sobre este asunto dice:

La Argentina, Chile y el Brasil han organizado su sistema de propaganda inmigratoria en términos que han hecho derivar a sus respectivos puertos casi toda la emigración europea anterior a la guerra. Italia y España surtían a esos tres países del núcleo más numeroso de sus inmigrantes. Pero las tres grandes Repúblicas del Sud no se limitaban a una propaganda admirablemente organizada "atraer," sino que una vez llegada esa inmigración la acogían, la amparaban, le daban toda suerte de facilidades ora para emplearse a sueldo de grandes estancieros y agricultores, ya en pequeños ranchos laborando para ellos mismos, concediéndoles la propiedad de tierras, anticipándoles refacción, aperos, reses, cuanto la es menester a un agricultor para poner en explotación un fundo hasta ese instante virgen de cutivo. Y hacen algo más esos países, principalmente la Argentina, existe una Casa del inmigrante, un verdadero hotel en el que se aloja el inmigrante hasta decidir de su propio destino; es allí mantenido y orientado con afecto y lejos de imponérsele humillaciones se le atrae al amor del país en que va a radicarse con halagos afectuosos, sin humillación para el que los hace ni para el que los recibe.

Aquí hasta ahora se viene haciendo lo posible para que no vengan inmigrantes. Se les trata como si no hicieran falta alguna, como si estorbasen, y a la larga hemos de conseguir que no vengan sino de Haití y de Jamaica.

Entonces sí que lucirá brillante el porvenir de Cuba.

Otra vez el divorcio.

Leemos en "El Debate" un razonado artículo sobre la nueva tentativa para votar el divorcio.

Dice:

Allí está, en el Senado, la malhadada institución, que su mismo apóstol en Francia repudió al fin y anatematizó; que Rooselvelt, Taft - los millones de norteamericanos que componen la Liga antidivorcista, rechazan y combaten; que la República Argentina, Chile y Colombia y otros pueblos hispanoamericanos, han reprobado y atacado. Los senadores de Cuba jamás hubieran consentido para su hijas o sus hermanas más matrimonio que el que se verifica católicamente ante el altar. Los senadores de Cuba, seguirán casando y bautizando a sus hijos ante el sacerdote. Esos senadores con los que han de decidir sobre el divorcio. Queremos sólo que escriban el voto sobre sus conciencias, sobre la gravedad de sus responsabilidades.

Ningún padre de familia que estime en algo el decoro de sus hijas quiere exponerlas a que por capricho pueda el cónyuge voluble disolver el hogar para satisfacer liviandades pasajeras.

El motrimonio como cosa santa es indisoluble; la Iglesia, cuando hay motivos graves, puede autorizar la separación de cuerpos; mas no la formación de nuevos hogares con las ruinas de otro que desmoralizan por completo la santidad de un compromiso contraído ante Dios.

La fiesta de Trinidad.

Leemos en "El Telégrafo" de la población mencionada:

Hoy sábado es víspera de la Patrona de este pueblo y mañana, como es consiguiente es La Santísima Trinidad gloriosísima patrona de este ciudad, donde en tiempos quizás mejores que los presentes se celebraba con gran fausto y solemnidad.

Hoy ciertamente que los tiempos han cambiado, hay más progreso, más libertad, más civilización, si cabe; tenemos República, nacionalidad, propia; en una palabra, tenemos gobierno criollo, cubano por sobre todo que ha sido de medio siglo a la fecha la aspiración suprema de este pueblo, impresionista por excelencia como nacido, crecido y desarrollado en estos trópicos, exuberantes de luz, de calor, de vida.

Si hemos conseguido mucho en ciertos órdenes humanos, en cambio en nuestras sagradas tradiciones, en nuestras costumbres, en nuestro respeto que es casi legendario, en tod eso, que puede decirse es el alma, la espiritualidad de las grandes colectividades, en ese sentido, hemos descendido mucho. Y ya las tradiciones, las festividades que en la actualidad se celebran no son ni reminiscencia de las que fueron; de aquellas espléndidas en gusto y riquezas que nuestros mayores vivieron y gozaron.

Nunca el amor a las creencias y a las tradiciones se opuso al adelanto de las ciencias y las industrias. Al contrario, el culto religioso le da más realce.

Lo del trigo cubano.

Leemos en nuestro colega "La Prensa:"

En la Granja Escuela Agrícola de Santa Clara se prepara actualmente una hectárea de terreno, con objeto de ensayar el cultivo del trigo sarraceno.

Realmente lo que se va a hacer en Santa Clara no es un ensayo, pues ya se cosechó trigo en aquello región en los comienzos del pasado siglo, con tan felices resultados que segn el decir de los anguos los villareños de aquellos tiempos preferían el "pan de la tierra" al pan fabricado con harina importada.

En Santa Clara, en el extremo sur del barrio del Condado, existen todavía los restos de un molino harinero. En la propia ciudad y en una casa situada en la calle de Luis Estévez esquina a San Vicente, se ven aún empotradas en la acera unas grandes piedras circulares que sirvieron para moler trigo.

Tan propicios resultaban los terrenos de la región villareña para el cultivo del más preciado de los cereales, que según el testimonio de expertos en la materia el trigo cosechado allá en aquella época rendía cinco veces más que el trigo cosechado en la provincia de Murcia, una de las regiones españolas que cuenta con mejor sistema de regadío para los cultivos agrícolas.

Con los medios de que hoy dispone la Agricultura y la industria panificadora y con un poco de protección oficial, la harina de Cuba podrá competir con la de fuera.

La distinción de una cosa no significa sólamente su determinada diferencia al compararla con otra, sino que implica también cualidades superiores.

Su farmacéutico o médico de confianza le atestiguará sin vacilar que el renombre mundial de la Aspirina estriba en su reconocida superioridad sobre los fuertes febrífugos y analgésicos y los desagradables antirreumáticos (salicilatos) que ántes se usaban.

La distinción suprema de las legítimas Tabletas Bayer de Aspirina consiste, no solamente en su reconocida eficacia para combatir con éxito muchos sufrimientos, como la gripe, los resfriados, los dolores de cabeza, de muelas y de oidos, los reumatismos, etc., sino en la falta absoluta de efectos nocivos sobre el organismo.

A fin de distinguir las legítimas Tabletas Bayer de Aspirina de los substitutos e imitaciones, exíjase la Cruz Bayer tanto en aquellas como en el empaque.

Telegramas de la Isla.

EL BASEBALL EN MATANZAS

Matanzas, 2 de Junio.

Hoy se inauguró una serie de doce juegos entre cuatro clubs.

El Alcalde lanzó la primera bola En el desafío entre los clubs "Doble Vía" y "Matanzas Sport", quedó el juego empatado en seis carreras.

El segundo match entre "Moda" y "Matanzas Stars", lo ganó este último, haciendo tres carreras por dos.

La banda municipal amenizó el acto.

El Corresponsal.

LA CRUZ ROJA AMERICANA

Manzanillo, Junio 2.

Ayer llegó a Manzanillo la comisión de a Cruz Roja Americana, presidida por la señora Conchita Rivas de Mc. Millan.

Esta mañana se efectuó una gran manifestación, y por la noche una recepción en los salones de la Colonia Española. Se espera un gran resultado.

El Corresponsal.

LOS ROTARIOS EN S. DE CUBA

Santiago de Cuba, Junio 2. Las 9 y 50 p. m.

Esta madrugada llegó la comisión del Club Rotario de la Habana, que viene para fundar un club en esta ciudad. A las diez de la mañana, fueron invitados a visitar el Puerto Boniato, el Caney, el Arbol de la Paz y demás lugares históricos, siendo obsequiados después con un almuerzo en el restaurant "Vista Alegre".

Esta noche, con asistencia de una representación del comercio, industria y alta sociedad santiagüera, celebróse el banquete en el gran salón hotel "Granda", que está adornado, figurando en primer lugar la bandera del Club Rotario de la Habana.

Mañana daré más detalles de esta gran fiesta social.

Casaquín.

Jabón Sulfúrico de Glenn

30% AZUFRE PURO

Un jabón medicinal insuperable para el baño. Emblanquece el cutis, calma la irritación. Limpia y embellece.

Como este jabón ha sido falsificado en Cuba y Sud América, demande el verdadero Jabón Sulfúrico de GLENN que es el mejor.

De venta en todas las droguerías.

C. N. CRITTENTON CO., Prop. 115 Fulton Street, New York City

Tintura HILL para el Cabello y la Barba. Negro ó Castaño. 6ec. 6ro.

ESCANDALO Y FALTAS

El vigilante 56 F. Medina, del Mercado de Colón, arrest ayer a Faustino Pulido y Pulido, vecino de Crespo 28.

Lo acusa de haberle faltado al respeto y desobedecido al requerirlo por foramr escándalo en el Mercado de Colón.

AVISO A LOS CONTRIBUYENTES

Vencimiento de contribuciones.

Fincas rústicas, segundo semestre, 14 de Junio.

Impuesto sobre industria y comercio, 4o. trimestre de industrias tarifadas. 26 de Junio.

El gran consumo del "ELIXIR DE MORRHUALTA" DEL DR. ULRICI es debido al buen resultado obtenido por los enfermos de Bronquitis, Ronquera, Catarros y otros males pulmonares. Reconstituye, nutre, da apetito y fortifica.

SE SOLICITA

Una persona, conocedora del ramo de víveres al por mayor, para atender un departamento de una casa americana en esta localidad. Remita por correo sus referencias de honorabilidad así como su nacionalidad y conocimientos entre los almacenistas de víveres en esta plaza; se prefiere que sepa el inglés. Buen sueldo. Diríjase al Apartado 2055. Habana.

C 4598 5d-2

Habaneras

DE LA VIDA TEATRAL

Cerrado el Nacional.

De nuevo abrirá sus puertas el gran teatro para la temporada de Casimiro Ortas.

Temporada de zarzuela que ha despertado entre nuestro público expectación inmensa.

Ortas!

¿Cuándo llega Ortas?

Tan pronto como desembarque la empresa nos hará saber la fecha en que se propone debutar y con qué obra.

Lo decía Amadis ayer.

Todo llega...

Se anuncia para la noche de hoy en Payret el estreno de **La mujer abandonada,** hermosa película en quince episodios, de la marca Pathé, cuya protagonista es la bella y genial actriz Ruth Roland.

Las exhibiciones de los episodios de **La mujer abandonada** se darán en combinación con Pous.

Martí, el favorito Martí, prepárase para estrenar **El tirador de palomas** en la función de mañana.

Siguen entretanto los ensayos de **Siete mujeres y media,** la nueva obra de Enrique Uhthoff y Quinito Valverde, que se estrena la semana próxima.

Fausto.

¿Qué pasa por Fausto?

No recibo nota ni programa del elegante teatro de Prado y Colón des de hace días.

Lo que también ocurre con Miramar.

Solo sé del alegre cine del Malecón que para el jueves, noche de moda, está dispuesto el estreno de **Las dos heridas** con la Mistinguet, de protagonista.

Desfilarán también esa noche por el lienzo de Miramar películas cómicas del divertido repertorio de Charlot.

Animada será la semana en Margot.

Concluyen hoy las exhibiciones de **Fuerza y Nobleza** en la segunda tanda, reservándose la **premiére** de **La voz del amor,** cinta preciosa, para la tercera.

Mañana, **Tosca,** en función de moda, el miércoles **Amor y Odio,** el jueves **El último canto** y el estreno de **Resurrección** el viernes.

Y el jueves por la tarde la segunda de las tandas aristocráticas de Margot.

Que se verá muy animada.

Suscríbase al DIARIO DE LA MARINA y anúnciese en el DIARIO DE LA MARINA

PRENDAS ROTAS

De oro, plata y platino, se compran en todas cantidades pagándolas al más alto precio

"La Fortuna"

AGUILA, 126, casi esquina a Estrella. Tel A-4285.

LA LLEGADA DE NUESTROS MODELOS DE PARIS

Por fin están aquí. Son de un gusto exquisito. Hay un surtido muy variado. Comprados por la misma dueña de esta Casa, actualmente en París.

"Le Petit Trianon"

Consulado, casi esquina a San Rafael.

Vaya a Varadero a la gran Playa de moda en este Verano. El Hotel, es elegante, confortable y módico :: :: :: :: ::

C4556 1t.-1 8d.-2

Para ahorrar dinero y comer bien, haga sus pedidos a

"La Abeja Cubana"

REINA No. 15.-TELEFONO A-4385

Es la casa mejor surtida, y sus precios sin competencia. Véase la muestra en los siguientes:

Arroz canilla extra, arroba,	$ 3.50
Arroz Siam nuevo, arroba,	$ 2.75
Arroz Semilla primera, arroba	$ 2.50
Arroz Bomba, arroba	$ 3.90
Papas nuevas del país, arroba,	$ 1.20
Manteca Chicharrón, primera,	$ 8.50
Harina maiz del país, arroba,	$ 2.00
Manteca Chicharrón, primera, lata de 17 libras	$ 6.25
Manteca Chicharrón, lata de 7 libras	$ 2.75
Jamones enteros, libra,	$ 0.35

Ricos quesos de Camagüey, a $0.75, $1.40, $1.60 y 2 pesos cada uno.

Frijoles de todas clases a 10, 12, 15 y 20 centavos libra.

A revolverse, todo bueno y barato. Servicio rápido por automóvil.

C4439 8d.-1d

MUY IMPORTANTE

Mas de cien mil pesos liquidamos este mes. Precios increibles, grandes novedades, verdaderss gangas, todo a menos precio que hace tres años.

Unicamente "LAS NINFAS" hace esta oferta excepcional

Nuestros modelos de sombreros superan a aquellos que valen tres veces más y son preferidos inmediatamente por las damas de buen gusto

SOMBREROS FRANCESES, exclusivos para esta casa, preciosos estilos, lo más original, lo más elegantes, lo más chic, a 9, 12, 14 y 16 pesos. Valen el triple.
Sombreros adornados, finos, a 3, 4 y 6 pesos.
Sombreros de niña, preciosos, a 2, 4 y 7 pesos.
Formas de sombrero, última novedad, inmensa variedad de todas clases, a $1, $1.90, $2.40, $3.20, $4.00 y $6.00.
FLORES, GRANDIOSO SURTIDO, preciosísimas y baratas.
Grandiosa colección de blusas de marquiset, voal, linón y muselina, a 98 centavos, $1.24, $1.48, $1.90, $2.39, $2.84, $3.49 y $4.68.
Sayas de gobardina, última moda, a $1.98, $2.49, $3.98, $4.29 y $5.78.
Baticas de niña, blancas y en colores, preciosas, a 68 cts., 98 cts., $1.64, $1.86 y $1.98.
Trajes de niño, muy bonitos, a 98 centavos, $1.39, $1.64 $1.98 y $2.45.
Camisones franceses, finos, a $1.19, $1.48, $1.79, $2.45, $2.93 y $3.75.
CAMISAS DE NOCHE, FRANCESAS, preciosidades, a $1.68, $1.98, $2.46, $2.97 y $3.90.
Medias de muselina, blancas, negras, a 48, 67, 86 y 98 cts.
Medias de seda, finas, reforzadas, a 59 y 78 centavos.
Calcetines de holán, para caballeros, a 38 centavos, y de seda, a 49 centavos.
Toallas de felpa, dobles y grandes, a 29, 38, 46, 59 y 72 centavos, casi de baño. Batas de felpa, color, para baño a $8.79 y $10.48, clase extra.
Sábanas de warandol, grandes, a 89 y 98 centavos, y de hilo puro a $2.98 y $3.69.
PIEZAS DE WARANDOL, hilo puro, 10 cuartas, con 30 varas, a 38 pesos. Vale el doble.
Manteles alemanisco de hilo, a 98 centavos, $1.38, $1.79, $2.45 y $3.68.
Piezas de tela rica, yarda de ancho, a $2.19, $2.68, $2.99, $3.56 y $4.98.
Piezas de grano de oro y nansú inglés, yarda de ancho, a $2.98, $3.79 y $4.98.
Piezas de Madapolán, yarda de ancho, a $2.68, $2.98, $3.90 y $5.78.
Piezas de linón y tela suiza, de vara y media de ancho, a $5.84 y $7.85.
Piezas de holán de hilo puro, batista y clarín, yarda de ancho, a $5.98, $7.90 y $8.90.
Piezas de crea de algodón, número 2, a $1.68.
Piezas de crea unión, número 5.000ñ con 30 varas, a $4.98.
Piezas de crea de hilo, yarda de ancho, 30 varas, a $6.48 y $7.90.
PIEZAS DE CREA DE HILO PURO, MUY FINA, YARDA DE ANCHO, a 8, 9, 10, 12, 14 y 16 pesos.
Piezas de bramante florete, lino puro finísimo, a 18, 20 y 22 pesos, con 30 varas.
Piezas de tela antiséptica a $1.98, $2.29 y $2.58.
Pañuelos muy finos, blancos y orilla de color, para señora, a 58, 79, 86, 95 cts. y $1.29 caja de seis.
Cajas de pañuelos de holán clarín para señora, a 98 cts., $1.70 y $3.85.
Cajas de pañuelos de hilo puro, para caballero, a $1.79, $2.24, $2.68 y $3.45.
Piezas de crea catalana, hilo puro, con 30 varas, a $8.90, $11.40, $14.00 y $19.60, extra.

LAS NINFAS, Neptuno No. 59

C 4989.

CRONICA SOCIAL

Habaneras

LA SEÑORA DE ARGUELLES

Un saludo.

Es de felicitación.

Llegue hasta una dama que está de días, mi buena amiga Clotilde Claussó de Argüelles, como mensaje de un hondo afecto y una estimación profunda.

No los celebra.

Como no los celebró ningún año.

Entre los suyos, en el seno de sus familiares queridísimos, pasará las horas de su santo.

Es ese su deseo.

Otra cosa, fuera de las emociones del hogar, pugnaría abiertamente con la proverbial sencillez de la bondadosa, modesta y ejemplar dama.

La distinguida esposa del excelente caballero que es personalidad tan caracterizada de nuestra alta banca como el señor Juan F. Argüelles, vive en un retraimiento que solo quebranta para sus prácticas religiosas o en aras de sus deberes sociales.

No recibirá hoy.

Los que todos los años esperaban este día para testimoniarle su afecto sufrirán la contrariedad de solución semejante.

El cronista, y más que el cronista, el amigo de siempre, se complace en expresar a la señora de Argüelles los deseos mejores por su felicidad.

Completa e inextinguible.

LA ULTIMA BODA DE MAYO

¿Por qué dejar de describirla?

Embargada mi atención por apremios de la actualidad quedarán en rezago estos días últimos asuntos diversos que mi pluma no podría silenciar voluntariamente.

Reclaman todos de mis **Habaneras** el sitio a que tienen legítimo derecho.

Una boda con preferencia.

Fué ella, en la noche del viernes, la que sirvió como el más bello epílogo nupcial de Mayo.

Linda la novia.

Es la señorita Espinosa, la adorable Ada Nice Espinosa y Pellicer, para la que siempre hubo del cronista, en gracia a su exquisita belleza, un elogio, una frase y una flor.

Deslumbradora de hermosura y también deslumbradora de elegancia, de gracia y de gentileza llegó a la Iglesia del Angel para sus bodas con el joven y afortunado ingeniero Rafael García Bango.

Al paso de Ada por la gran nave central del templo se produjo entre la concurrencia un coro de alabanzas.

¡Qué encantadora!

Novia más bonita, y con mayores atractivos en su persona, no se vió nunca en el Angel.

Fueron padrinos de la boda la respetable señora María del Carmen Bango Viuda de García, madre del novio, y el distinguido caballero, mi amigo antiguo y queridísimo el licenciado Pío R. Espinosa, padre de Ada, de la que fueron testigos el señor José María Espinosa, ex-Senador de la República, y los conocidos propietarios señores Ricardo Martínez y Joaquín Boada.

Y actuaron como testigos del novio su señor tío, el doctor Manuel Bango, Director de la Casa de Beneficencia, el Secretario de Obras Públicas, coronel José Ramón Villalón, y el popular Alcalde de la Ciudad, doctor Manuel Varona Suárez.

Después de la ceremonia de la iglesia y reunida gran parte de la concurrencia en la casa de Prado 36 que es residencia de los señores padres de la novia fué toda obsequiada con un **buffet espléndido.**

¡Quiera el cielo otorgar a la linda Ada y a su afortunado elegido todas las dichas imaginables!

He ahí mis votos.

PRIMERA COMUNION

Dos palabras.

Podría aplicar la salvedad hecha en la nota precedente a la que reclama ahora mi atención.

Data del jueves.

De ese día, festividad de **Corpus Christi,** quedó en la Iglesia del Angel el recuerdo de una solemnidad brillante con motivo de recibir la primera comunión un grupo de alumnas de la Academia de Miguelina de los Reyes.

Recibió también la sacramental gracia, por separado, la encantadora niña Eva Giner e Iranzo.

El grupo de colegialas lo formaban, entre otras, Graziella Alfonso y Gonsé, Josefina Velasco y Cacicedo, Dulce María Grau y Silveira, Matilde Debrosse y Lozano, María del Carmen Grau y Silveira, Aurora Pequeño Mejía, Cristina Hernández Tijero y **Choni** Corral.

Todas, resplandecientes de candor y gracia, recibieron a Jesús Sacramentado, de manos del bien querido Padre Abascal.

El popular párroco del Angel administró a su vez el pan eucarístico a Eva Giner.

Una criatura deliciosa

Es alumna del acreditado plantel que bajo la dirección de la culta señorita Fanny Grass figura entre los del primer rango de la Habana.

Al comenzar la ceremonia, arrodillada ante el altar la linda niña, repercutió por todos los ámbitos del templo el inefable coro del **Salutari** cantado por la bellísima señorita Josefina Ramos y por Nena Coll, Mercedes Iranzo, Nena Tomás, María Fernández, María Luisa Rodríguez, Nena Rebozo y Sarah Corrales.

Discípulas de canto todas de la distinguida profesora Rosario Iranzo Viuda de Giner, la amantísima madre de Eva, que acompañó el **Salutari** en el órgano con su proverbial maestría.

Guardará de su primera comunión Eva Giner esa dulce memoria.

Imborrable en su alma.

Días.

Son hoy los de una dama.

Tan distinguida como Clotilde Hevia de Pulido, a la que me complazco en saludar, lo mismo que a su encantadora primogénita, la linda Clotilde Pulido, perteneciente a la legión de nuestras jeunes filles más celebradas.

Está de días también la joven e interesante señora Clotilde Fuentes de Valdés Fauly.

Y la señorita Clotilde Briñas.

Felicidades!

* * *

En el Vedado.

Después de larga residencia en la calle de Amistad se han instalado los distinguidos esposos Francisco Montalvo y Julia Torriente en la poética barriada.

Ocupan en la calle 17, desde el sábado, la casa que fué morada del licenciado Antonio Berenguer hasta fecha reciente.

Sépanlo sus amistades.

* * *

Viajeros.

Salió el **Morro Castle.**

Entre su numeroso pasaje contábanse las distinguidas señoras Caridad Lamar de Zaldo, Ana María Bernal Viuda de Suero y Belisa Murias de Hernández, la esposa esta última del Alcalde de la Cárcel.

Acompañada iba la señora del coronel Andrés Hernández de la señorita Casilda Veytia.

Embarcaron también los jóvenes esposos Sebastián Estrada y María Josefa Suero, la señora Mercedes Villamil de Díaz Piedra, con su hija **Terita,** el señor Fernando Larcada y los señores Luciano Alvaré, Pastor Mora y Julián Areces en unión de sus respectivas esposas.

El joven Ramoncito Suero..

Y un viajero más, el señor Enrique Soler y Baró, Introductor de Ministros de la Secretaría de Estado.

Va con su sobrino, el joven estudiante Luis Montalvo y Soler, hijo de la Condesa Viuda de Macuriges.

¡Tengan todos un viaje feliz!

* * *

Recibos.

Los suspende la distinguida dama Dolores Inclán Viuda de Meza, mientras duren las obras que vienen realizándose en su casa del Vedado.

Casa de Calzada 84 que queda vacía, por la razón expuesta, habiéndose mudado temporalmente la señora Viuda de Meza.

Con sus hijos, los esposos Suárez y López Miranda, se encuentra reunida.

Hasta volver a su morada.

* * *

De amor.

Siempre una grata nueva

Para el señor Constantino Dopazo ha sido pedida la mano de Pradina Canales, bella y muy graciosa señorita, discípula predilecta del maestro Pastor.

Doy muy gustoso la noticia.

Con mi felicitación.

* * *

Al concluír.

Boda espléndida la de anoche.

Fué en la Iglesia del Vedado la de la señorita Elena Azcárate y el joven Enrique Sardiña, decorado el templo bellamente por el jardín **El Clavel** y contándose entre la concurrencia una representación selecta, elegante y distinguida de nuestra sociedad.

A su descripción dedicaré en las Habaneras de la tarde lugar extenso y de preferencia.

Enrique FONTANILLS.

Novedades de verano

Hemos recibido una nueva colección de

Voiles

en fondo de color, obscuro y claro, estilo **batik,** labores grandes y a cuadros, combinaciones de dos y tres tonos. Lo más original y exquisito.

Organdí francés

en colores tan delicados como **flesh,** azul, lila, etc.

Punto maligne

blanco y en colores **París,** crudo, fresa...

"El Encanto"

c 4566 1d-3 1t-4

Tome el Tranvía

Tú, señora, dada a vestir elegante, tomas cualquier tranvía y te deja a la puerta de los Almacenes de Inclán, Teniente Rey, número 19, esquina a Cuba, y en ellos encontrarás cuantas confecciones bonitas y de última moda puedas desear, para todas las ocasiones, usos domésticos, de visita, de salones, o de calle, etc., etc. Rigen precios ínfimos en todos los artículos. Las madres de familia nunca tuvieron mejor oportunidad de vestir elegantemente a sus hijos que la presente en los Almacenes de Inclán, Teniente Rey, número 19, esquina a Cuba.

DE SAN JUAN Y MARTINEZ

CULTIVO DE FRUTOS MENORES

Junio 1o.

Nuestro Alcalde Municipal licenciado Benjamín Brito, está haciendo una activísima propaganda entre los agricultores del término, a fin de que no desperdicien ni un palmo de terreno y lo dediquen a la siembra de viandas.

Sus gestiones, comienzan a dar un magnífico resultado puesto que podemos asegurar que muchos vegueros se aprestan a cumplir con ese mandato e indicaciones, comprendiendo la necesidad que cada un día más se nota de hacer producir a la tierra cuanto sea posible, en artículos que sustituyan muchos de los que hasta hoy expendían los establecimientos.

Por un lado, la escasez de muchos de ellos, ya que las circunstancias anormales hacen que el Comercio esté surtido de comestibles como en épocas normales, y por otro la subida de precios de los que se encuentran en los mismos, son dos motivos más que suficientes para que los agricultores se dén cuenta de que tienen que gastar parte de sus energías cultivando **frutos menores** a fin de que no llegue un día en que aún con dinero para poder comprar qué comer, no encuentren qué y no les sirva aquél de nada.

Nuestro previsor Gobierno, hace mucho tiempo que viene encargando con gran empeño a los agricultores de la República en general, la siembra de dichos frutos. Ahora mismo la Junta Nacional de Subsistencias acaba de repartir profusamente por todos los pueblos de la Isla, unas instrucciones que son más bien un consejo a los agricultores, que deben ser leídas con el mayor cuidado prestándole la atención que ellas merecen.

Y es necesario, muchísimo, que se siempre bastante maíz, arroz, papas y toda clase de viandas ya que es muy probable, casi seguro, que todos los artículos de las tiendas continúen subiendo de precio, y que también puede llegar un día en que escaseen todos y, como dejamos dicho, con dinero no se pueda comprar nada por no haber.

Acabamos de recibir una grata noticia que con gusto damos a los amables lectores del DIARIO, y es la siguiente:

La Compañía "Cuban Land and Leaf Tobacco Co." ha puesto a disposición del señor Gobernador Provincial para que las utilice del modo que estime conveniente y sin retribución de ninguna clase, **cuatro caballerías de terreno en el término de San Juan y de cuatro a ocho caballerías en el de San Luis.**

Estos terrenos, bien aprovechados, pueden dar una muy respetable cantidad de viendas de todas clases y bien merece la "Cuban Land and Leaf Tobacco Co." todo el agradecimiento que ese acto representa ya que se podrán dedicar esas tierras con gran beneficio del elemento pobre de ambos términos municipales.

Otros propietarios de terrenos en los términos de San Juan y San Luis Luis, pudieran fijarse en ese acto de desprendimiento y pensar al mismo tiempo que es un modo muy plausible de ayudar al Gobierno en las actuales circunstancias en que, según ya hemos dicho, todo ciudadano está obligado a contribuir en una u otra forma a contrarrestar de antemano las dificultades que pueden presentarse en no muy lejano día, dificultades que puede traer consigo la tremenda guerra en la que Cuba se encuentra mezclada.

Es decir que a nuestro alcance tenemos dos medios de poner un granito de arena en favor de la contienda que defienden los ejércitos aliados, y dos medios bien cómodos por cierto si consideramos el destrozo de cuerpos que esa defensa está causando en los campos de batalla. Son estos: **suscribir bonos del Tercer Empréstito de la Libertad y cultivar bastantes terrenos de viandas. Todos aquellos disponibles que no se utilicen en tabaco o caña.**

EL CORRESPONSAL.

JUGANDO AL "SILÓ"

El vigilante 1085, N. González, de la octava estación, arrestó ayer a Juan González Rosainz, vecino de Vives 154.

Lo sorprendió jugando al siló, en unión de otros que se fugaron, en el solar de Universidad e Infanta, y de haberle faltado al respeto.

INSULTOS

Ayberto Serrano Rodríguez, vecino de Avenida de Italia número 70, denunció ante la quinta estación a Pío de Lara, de Animas 91, acusándolo de insultos.

Lo ocurrido, según el acusado, fué que Serrano se disgustó por haberle mandado irse de su casa, donde hay una escuela, por el mal ejemplo que daba.

MENOS GRAVE

Al caer casualmente en su domicilio Juana Carrillo Albornoz, de 80 años y vecina de San Rafael 89, sufrió una herida contusa en la región occípito frontal, menos grave.

Fué asistida en el segundo centro de socorros por el doctor Portela.

TENTATIVA DE HURTO

Los vigilantes 871 S. Espinosa y 898 J. Cabré, de la tercera estación, arrestaron ayer a Abraham Piñón y Durán, sin domicilio.

Lo sorprendieron en el Mercado de Colón registrándole los bolsillos a Apolonio Vidal Tolón, de San Antonio número 15.

Fué enviado al Vivac.

CHOQUE Y DAÑOS

En Paseo de Martí, entre Cárcel y Genios, chocaron ayer tarde los autos número 1928, manepado por José A. Amiero Fernández, vecino de Monte 100, y número 1939, que era manejado por Eduardo Miralles Llorens, de Lucena 33.

BATERIA DE COCINA

:: :: DE ALUMINIO :: ::

10 %

de descuento de su valor mientras duren nuestras reformas :: ::

LA SECCION H

Belascoaín 32

Teléfono A-4682

c 4507 1d-3

Las damas de buen gusto confeccionan sus trajes y compran sus sombreros en la

Maisón "Carmela"

VILLEGAS, 68. TELEFONO M-2107.

"LA MARINA"

Es la PELETERIA mejor SURTIDA de la Habana, la que más barato vende, y la que tiene CALZADO más fresco.

ZAPATOS de señora de LONA, PIEL Y GAMUZA desde $4-00 EN ADELANTE.

DE CABALLEROS de piel CORDOBAN y color CEREZA $6-00 EN ADELANTE.

En nuestro departamento de SOMBREROS encontrarán gran variedad en PAJILLAS Y CASTORES

NOTA. Todos los tranvías pasan por la puerta.

OFICIOS ESQUINA A LUZ TELEFONO A-1482

alt 10d-1

¡Triste, pensativo, lánguido! ¡Qué verguenza!... Sólo por falta de voluntad no se cura.

Su amante esposa le presenta el único remedio eficaz.

Benzoato de Litina

que es lo indicado en los ataques de reuma; y tomándolo volverán los buenos días de su felicidad. Obedezca a su fiel y amorosa compañera.

De utilidad reconocida en la diátesis úrica, cólicos nefríticos.

Tome BENZOATO DE LITINA DE CASTELLS.

DE VENTA EN TODAS LAS BOTICAS

En el hotel, en el café, en su casa, exija el café de

"La Flor de Tibes", Reina 37,

QUE ES EL MEJOR.

Mlle. Mathilde Cumont

OFRECE A SU NUMEROSA CLIENTELA Y A TODAS LAS DAMAS ELEGANTES UN EXTENSO SURTIDO EN VESTIDOS Y SOMBREROS, LA ULTIMA EXPRESION DE LA MODA. TIENE UN GRAN SURTIDO EN VESTIDOS PARA NIÑAS, LO MAS FINO Y ELEGANTE. TODAS LAS SEMANAS RECIBE NUEVOS MODELOS EXCLUSIVAMENTE DE PARIS.

Prado, 96

alt. 12d-1o.

SEÑORITAS, SEÑORAS:

OFRECEMOS ELEGANTISIMOS TIPOS EN SOMBREROS ELEGANTES.

PRESENTAMOS LOS ULTIMOS ESTILOS DE LA PRESENTE ESTACION.

BUENA OPORTUNIDAD

para las damas debido a que hemos recibido un gran surtido de Sombreros y Adornos, los cuales ofrecemos a precios sumamente reducidos. Nuestros tipos en sombreros elegantes resultan Modelos originales de otras Casas. Una visita al departamento de ventas de "LA MIMI", Neptuno, 33, para que la dama de gusto más delicado pueda adquirir su sombrero sin reparo.

Los precios a que vendemos son fijos, a $3.00, $3.50, $4.00, $4.50, $5.00, $5.50, $6.00 y $6.50.

Calidades: Tagal, Picot, Liscre, Chifon, Encaje, Tul, Georgett, Tafetán y Crespo.

c 4502 alt 2d-1

INFORMACION TEATRAL

TEATROS Y ARTISTAS

EN LA FILARMONICA ITALIANA

La audición musical ofrecida en la bien acreditada academia de música y canto que dirigen la eminente artista y profesora de canto señoraTina Farelli de Bovi y el ilustre maestro Arturo Bovi—batuta de primo ordine—fué, como esperábamos, un espléndido succés artístico.

Todos los números del magnífico programa— dividido en dos partes —alcanzaron una excelente ejecución.

Desde la Barcarola (Offembach)—interpretada deliciosamente por las señoritas Ketty Garriga, María Teresa Sánchez, Lolita Jordán, Araceli Alentado, María Antonia Batista, Mercedes Carrillo y Pura González, hasta "Sapho" (número final del programa) la velada fué una sucesión ininterrumpida de triunfos.

Aplausos muy entusiásticos merecieron del auditorio la señorita Virginia Barsega y el señor Emilio Hospital, en el Torna, de Denza, y la señorita Nena Nodarse en el Fior del mio cuore, la señorita Rosa Dirube y el señor Luis Izaguirre en la Serenata.

La señora Graciela C. de Manduley cantó primorosamente la bella Ave María de Bizet, el inmortal compositor francés, y fué muy elogiada por su exquisita labor artística.

El notabilísimo violinista Joaquín Molina y su esposa la señora Matilde G. de Molina—pianista de mérito excepcional—alcanzaron un gran triunfo ejecutando de modo admirable la Danza Eslava de Kreisler y la Serenata Cubana de Mauri.

La señorita Sofía Barrera, el señor Emilio Medrano, las señoritas Lolita Van der Guch, Lolita Sterling, Rosita Dirube, Sofía Barrera, Edelmira Zayas, Natalia Aróstegui, María Teresa Sánchez, Ketty Garriga, Araceli Alentado, Nené Quiñones, Ada Aluya, María Cossio, Josefita Argüelles, Graciela Roig, María Antonia Batista, Mercedita Carrillo, Pura González y Margarita Martínez se condujeron muy bien.

Las partes de Adriana Lecouvreur —que interpretó Margarita Martínez —y el aria de Un Ballo in Maschera—que cantó Lolita Van der Guch—alcanzaron magnífico éxito.

El concertante de "Sapho", espléndido.

Nuestra cordial enhorabuena a la señora Tina Farelli de Bovi por el brillantísimo succés.

EL BENEFICIO DE PANCHITO FERNANDEZ

Se celebrará en fecha muy próxima ya la gran función extraordinaria en honor y beneficio del talentoso actor cubano Pnachito Fernández.

Interpretará el aplaudido artista los prólogos de "Los Intereses Creados" y de "La Ciudad Alegre y Confiada."

Ha elegido esas dos producciones, porque quiere rendir un tributo, desde aquí, a don Jacinto Benavente, que fué, en Madrid, su amigo y que tomó parte en una función organizada en honor suyo.

Dirá "El Andamio", de Joaquín Dicenta, y recitará "Los motivos del lobo" y "La Marcha Truinfal" de Rubén Darío.

Se estrenará en el beneficio de Panchito Fernández un gracioso diálogo de Pepe Elizondo.

Arquímedes Pous, el aplaudido actor, presentará una obra de las más jocosas de su variado repertorio.

Mario Vitoria, el ingenioso director de "Confetti", y varios compañeros suyos interpretarán un sainete popularísimo.

larísimo.

Uhthoff, el culto escritor e inspirado poeta—recitará versos de Amado Nervo con el "savoir faire" que le distingue.

Habrá también números de variedades.

El beneficio de Panchito será un gran acontecimiento teatral.

ESPECTACULOS

LA COMPAÑIA ORTAS

En la presente semana será el debut de la compañía de zarzuela y opereta a cuyo frente figura el celebrado actor señor Ortas.

La temporada promete ser fecunda en novedades.

La demanda de localidades para la función inaugural aumenta diariamente.

PAYRET

Esta noche se efectuará el estreno de la interesante cinta de Pathé en quince episodios, titulada "La mujer abandonada."

Se distingue esta película por la propiedad con que está presentada y por la excelente labor de los artistas encargados de su interpretación.

Ruth Roland, artista ventajosamente conocida de nuestro público, desempeña el papel de la protagonista.

El programa de la función es el siguiente:

En primera tanda, estreno del primer episodio de "La mujer abandonada", la zarzuela "Los Piratas" y duetto por Pous y Conchita Llauradó.

En segunda tanda, episodios segundo y tercero de "La mujer abandonada", la zarzuela "La viuda loca" y duetto por Pous-Llauradó.

CAMPOAMOR

En las tandas de las cinco y cuarto y de las nueve y media se proyectará la interesante cinta "El Kaiser o la Bestia de Berlín."

En las demás tandas se exhibirán el segundo episodio de la cinta "El blanco trágico", titulado "El hombre sin miedo"; "La señora concejala", "Robinson Crusoe", "Los ojos de la amistad", "El héroe de las selvas" y "Sucesos mundiales número 72."

Mañana, en las mismas tandas que hoy, se proyectará "El Kaiser o la Bestia de Berlín."

MARTI

En primera tanda, doble, "El Niño Judío."

En segunda, sencilla, "Los Camarones."

ALHAMBRA

En primera tanda, "El servicio obligatorio."

En segunda, "Llegó Veneno."

Y en tercera, "El Patria en España."

FAUSTO

La compañía Paramount no cesa en su empeño de enviar a Cuba sus mejores producciones.

Sus protagonistas son ya tan conocidos y admirados, que nos basta con saber que "Crimen misterioso" es de la marca mencionada e interpretado por Paulina Frederick, para augurar un lleno esta noche en el elegante teatro.

En la últia tanda hay un estreno: "El sordomudo", cuyo principal papel está a cargo de Jack Pickford.

"El Gordito", que tan buena impresión ha producido en esta capital, se proyectará en la primera tanda. Artista es este que en poco tiempo se ha hecho tan popular como Max Linder.

MARGOT

En primera tanda, cintas cómicas.

En segunda, estreno del último episodio de "Fuerza y nobleza."

Y en tercera, otro estreno: "La voz del amor."

Mañana "Tosca", por Francesca Bertini y Gustavo Serena.

El miércoles, la interesante cinta "Amor y odio."

El jueves, "El último canto", por Fabienne Fabregues.

Y el viernes, estreno de "Resurrección."

El lunes 10, "La mujer abandonada o la amante y la mujer."

MAXIM

En primera tanda cintas cómicas y el drama en cinco partes titulado "Semejanzas funestas".

En segunda, los episodios 15 y 16—últimos de la serie—de "El bandolero de Australia."

La función es corrida.

Precios: 20 centavos luneta y 40 preferencia.

Mañana, estreno de los episodios 4 y 5 de "La heroina de los cow boys."

El día 10, estreno de la serie en quince episodios, titulada "Las siete perlas."

MIRAMAR

No hemos recibido programa.

FORNOS

En primera tanda, "La historia de siempre."

En segunda, "La muerte invisible."

Y en tercera "Malia", por la Bertini.

LARA

Para esta noche se anuncian, en las tandas primera y tercera, cintas cómicas; en segunda y cuarta "El mosquetero moderno."

NIZA

En primera tanda, "El harem de Jamalaja" y el drama "La hija del juez"; en segunda y cuarta, "Cuba en la guerra europea"; y en tercera "El utilero" y "La hija del juez."

NUEVA INGLATERRA

"De pura raza" y "Jugando con dados falsos" son las cintas que se proyectarán en las funciones diurna y nocturna de hoy.

RECREO DE BELASCOAIN

El programa de la función de esta noche es muy interesante.

En la primera parte se estrenará una cinta cómica.

En segunda, el drama en cinco actos "El amanecer de una vida", por Hry Walthall.

Y en tercera, "La joya mística" por De Wolf Hopper.

Mañana, martes Bertini, estreno de "Malía", completando el programa la película titulada "La última alegría."

LA INTERNACIONAL CINEMATOGRÁFICA

Esta acreditada Compañía anuncia los siguientes estrenos en el Cine Miramar:

"El canto de la agonía", por Tilde Kassay y Gustavo Serena.

"El club de los trece", por Susana Armelle.

"Wanda Waranini", por Fabionne Fabregues.

"La mentira, sus sonrisas y sus lágrimas", por Fabienne Fabregues.

"La felicidad", por la gentil Linda Pini.

"Ilusión", por la Pini.

"Arsenio Lupin", gran serie de aventuras.

"La llama de antaño" por la Armeller.

"Espectros", por Ermete Zacconi.

"Marzy por esos mundos", por Lillian Dorry.

"La Princesa Stefanía", por Gabriela Bezanconi.

"Luz en las tinieblas", por Henriete Crel.

"El límite de la locura", por A. Mancini.

"La mujer que arruina", muy interesante.

"El calvario de Mignon".

"Cristóbal Colón", magnífica cinta cuyo costo asciende a un millón de pesos.

Y "La caída de los Romanoff", por Charlot.

PELICULAS DE LA CINEMA FILMS COMPANY

La importante Compañía que representa el señor Pedro Roselló estrenará en distintos teatros y cines de esta capital, las siguientes películas:

"El sendero sangriento", en 16 episodios.

"El misterio macabro", en quince episodios.

"De lucha en lucha", serie de emocionantes aventuras.

"Generoso perdón" o "La mujer fatal", por Tulio Carminati y Elena Makowska.

"Aventuras de Lady Ford", por Gina Montes.

"El misterio de la educanda", por Gina Montes y Mario Ansonia.

"La flor del loto", por Regina Badet.

"Angustia de almas", por Elena Makowska.

"La virgen necia", por Clara Kimball Young.

"El pirata del aire", por Dillo Lombardi.

"El tirador africano", interesante serie.

"El naufragio de la Oceanía", que será un gran éxito.

"El barón misterioso", de la casa Harry de Paris, en ocho episodios.

"El ciclón", drama de aventuras y costumbres japonesas.

"Los piratas sociales", en 8 episodios, primera etapa, de la Kalem.

"La corte tenebrosa", en 16 episodios.

Y una cinta cómica en ocho actos por el celebrado actor cómico Charles Chaplin.

"Bodas trágicas", por Susana de Aremelle.

"La casa de los espejos", por Clara Kimball Young.

"En el límite de la vida", por Italia Manzini.

Además tiene, a disposición de las empresas de teatros y cines de la República, las siguientes interesantes series:

"Las hazañas de Beatriz", serie de 15 episodios, de W. Fox.

"La heroina de los cow boys", novela cinematográfica basada en la obra "La Americanita", en 17 episodios, por Marin Sais, de la casa Kalem.

"La zarpa diabólica", en catorce episodios.

"El sello gris", en 16 episodios, de la Mutual.

"Protea IV", en 6 episodios, de la Eclair.

"El ángel de los obreros", en 15 episodios, de la Vitagraph.

"El bandolero de Australia", en 14 episodios, de Pathé.

"El pie que aprieta", de la Casa Gaumont, interesante serie en cuatro episodios, titulados El Nicrolata, sin hilos, El rayo negro, La veleta humana y El hombre del pañuelo azul marino.

Suscríbase al DIARIO DE LA MARINA y anúnciese en el DIARIO DE LA MARINA

Crónica Catalana

(Viene de la página TRES)

el país la luz de una cultura integral adecuada a sus condiciones y a su peculiar manera de ser.

Una por una, todas las Escuelas y Facultades adscritas a la Universidad fueron objeto de una atenta y detenida revisión. Se puntualizó lo que en ellas debe enseñarse y la forma de realizarlo. Se preconizó la colaboración permanente entre profesores y alumnos, basada en un generoso compañerismo científico en todos los casos más fecundo que las pedantescas rigideces de una disciplina autoritaria.

Afianzar el crédito y el prestigio de la Universidad por el amor hacia ella de todos sus elementos constituyentes, franquear las cátedras a todos los hombres eminentes que aspiren a difundir sus especiales conocimientos, dotarlas de lectores y jefes de laboratorio que a las órdenes de los profesores titulares faciliten sus tareas docentes, establecer seminarios y casas de estudiantes; en una palabra, mantener en todas las esferas de la intelectualidad un ambiente propicio al progreso de la ciencia y al desarrollo de la cultura, tal fué en resumen el distintivo de la pletórica labor de los congresistas.

¿Qué quedará de todo ello? Del primer Congreso Universitario, celebrado años atrás, salió la constitución del benemérito **Institud d'Estudis Catalans.** Este precedente infunde la creencia de que no han de ser baldíos los resultados del segundo Congreso, constituyendo sus conclusiones una rica cantera de materiales a la cual deberá acudirse cuantas veces se intente la reforma de la institución universitaria.

Y si el Estado por cualquier motivo no cuida de hacerla, siempre quedará lo ideado como un auge en el patrimonio de las aspiraciones autonomistas de Cataluña, dispuesta a afianzar su personalidad principalmente aportando al progreso universal sus modestos esfuerzos y sus grandes entusiasmos.

Con la muerte de Pons y Massaveu ha perdido la literatura catalana uno de sus prosistas más sabrosos. Emulo de Roberto Robert y Emilio Vilanova, sus cuadros pintando la vida de nuestros antiguos barrios de Rivera le habían creado una reputación de escritor costumbrista excelente. En la reproducción pintoresca de aquellos típicos lugares y en la transcripción de los diálogos de sus moradores complacíase su pluma ágil y nerviosamente juguetona. Debía morir una producción bastante crecida, destinada a sobrevivirle, y no solo a él, sino también a las calles y a sus pobladores que le sirvieron de modelo. Barcelona se va transformando rápidamente; pero los cuadros de Pons y Massaveu quedarán siempre como auténticos testimonios de uno de los aspectos de la antigua vida local, avalorados, además, por indiscutible mérito literario.

Otra personalidad saliente, robustecida también por la muerte al afecto que le hacían acreedor sus bellas condiciones de carácter y sus inteligentes desvelos por el bien público, es don Francisco Darder y Llimona, director del Parque Zoológico Municipal. Sus conocimientos zootécnicos eran extraordinarios y sus inclinaciones a darles una aplicación útil constituían la característica de sus iniciativas. Varias veces intentó adicionar al Parque de Barcelona instituciones de avicultura, sericultura y otras análogas, que interesando a la gentes curiosas pudiesen ser bases reproductivas industrias domésticas; pero siempre tuvo que luchar con dificultades que le oponían algunos elementos de la corporación municipal, imbuídos en la creencia de que aquellas útiles secciones desnaturalizaban el carácter exclusivamente prohibitorio de la colección zoológica.

Por fin, en sus últimos tiempos encontró un decidido protector en el señor Prat de la Riba y pudo dedicarse con holgura y provecho a la cría y reproducción de especies ictiológicas, repoblando con ellas el lago de Sañolas y algunos ríos de Cataluña, a institución de la Fiesta del Pez, obra suya. Y en todas partes las poblaciones favorecidas le recibían con músicas y le nombraban su hijo adoptivo. El bueno de Darder estimaba esos agasajos populares como la mejor recompensa a sus méritos de naturalista y a sus desvelos de patriota.

J. ROCA Y ROCA.

LA CASA ARTCRAFT-PARAMOUNT PRESENTA

JACK PICKFORD

Es el emocionante drama de amor en cinco actos.

ES SORDO-MUDO

Estreno Hoy Lunes, en "FAUSTO"

También se exhibirá la película cómica

Gordito Tenorio.

ARTCRAFT PICTURES — Paramount Pictures

CARIBBEAN FILM Co ANIMAS 18 HABANA

c 4596 2d-2

TRATAMIENTO MEDICO del Cáncer, Lupus, Herpes, Eczema y toda clase de Ulceras y Tumores.

HABAÑA, 49, esq. a TEJADILLO. CONSULTAS DE 12 a 1

Especial para los pobres: de 3 y media a 4.

Tintoreria Pons

Especialidad en el teñido de toda clase de telas, vestidos, encajes y adornos. Se igualan los colores al de la muestra.

VISITE NUESTRA EXPOSICION.

Teléfono A-6149. Neptuno, 49.

Suscríbase al DIARIO DE LA MARINA y anúnciese en el DIARIO DE LA MARINA

CLINICA DEL DR. ROBERTO CHOMAT

TRATAMIENTO ESPECIAL DE LA AVARIOSIS, PIEL, ENFERMEDADES DE LA SANGRE Y DEMAS VIAS URINARIAS.

Inyecciones intravenosas de Neosalvarsán, alemán legítimo.

Consultas de 8 a 11 y de 1 a 4. (Gratis para los pobres.)

TROCADERO NUMERO 113, BAJOS. - TELEFONO A-1049.

Gran Cine NIZA, Prado No. 97

Hoy lunes FUNCION PATRIOTICA DEDICADA A CUBA Y SUS HIJOS, con el emocionante estreno titulado CUBA EN LA GUERRA EUROPEA. Sin alterar los precios, 4 tandas 10 centavos. Mañana sensacional estreno LA ENTERRADA VIVA. Miércoles 5 JACK JOHNSON Y SU ESPOSA EN LA EXPRESION DE SUS SENTIMIENTOS, en la película FUERZA Y NOBLEZA

s 4577

CINE 'FORNOS'

10 PUERTAS A LA CALLE

HOY, LUNES, HOY

Primera Tanda

"La Historia de Siempre."

Segunda Tanda

"La Muerte Invisible."

Tercera Tanda:

"MALIA," por la Bertini.

13957 1 j

FABRIQUE SUS CASAS CON LISTONIT Y SHINGLES-TEJAS

El colmo de Solidez, Economía y Elegancia. Más ventajoso que ladrillos, madera y metal desplegado.

Para informes: Tejadillo, 21. Teléfono A-2507. Adolphus Tischer.

Yeso Standard en sacos y barriles. Escayola, Seda, Piedra pulida, Keene's Cemento superfino y fino. Planchas de Yeso para cielos rasos y tabiques ¾". Cemento Portland Standard, gris y blanco, en sacos y barriles. Platillos de barro para azotea. Tubos sanitarios. Cement blocks y ornamentación. "Listonit," más barato que ladrillos, para muros, columnas, fosas mouras, cercas y para casas elegantes y eternas.

ADOLPHUS TISCHER, Ingeniero

C 4198 30d-19 my.

Santos y Artigas estrenan en "PAYRET"

Bellísima actriz Ruth Roland, protagonista de "LA MUJER ABANDONADA"

HOY LUNES, 3

LA MUJER ABANDONADA

O

LA AMANTE Y LA MUJER

HERMOSA PELICULA EN 15 EPISODIOS DE ARGUMENTO INTERESANTISIMO QUE ENCANTA SU REALISMO DE BUENA LEY, HAY LUCHA ENTRE EL CANDOR Y LA IRREFLEXION, EL AMOR LOCO, Y LA FUERZA SALVADORA DE LA VERDAD. PENETRA EN LOS FONDOS MAS SONBRIOS DEL ALMA HUMANA Y HACE TRIUNFAR LA VIRTUD POR EL ESFUERZO PERSEVERANTE EN EL CUMPLIMIENTO DEL DEBER.

INTERPRETADA POR RUTH ROLAND UNA ACTRIZ JOVEN Y BELLA, NATURAL Y ESPONTANEA EN LA EXPRESION DE SUS SENTIMIENTOS.

MONTADA CON TODOS LOS RECURSOS ARTISTICOS, EL BUEN GUSTO Y LA EXPERIENCIA QUE CARACTERIZA A LA CASA DE PATHE.

SE EXHIBIRA EN PAYRET EN COMBINACION CON LA COMPAÑIA DE POUS.

Santos y Artigas se encuentran en New York, preparando la próxima temporada de "CIRCO."

c 4488

Tribunales

NOTIFICACIONES

Tienen notificaciones para hoy las personas siguientes:

Letrados: Helio Rodríguez Ecay; Federico Castañeda; Antonio Eligio de ao Puente; Julio Carcerán; Oscar Barceló; Pedro Ampudia Moren; Benjamín Montee Pedro Herrera Sotolongo; José Rosado; José E. del Monte; Ramón C. Barrios; Angel Caiñas; Alfredo E. Valdés; Francisco Gutiérrez; José R. Villaverde; Alfredo Zayas.

Procuradores: R. Espínola; Castro; Francisco Díaz Díaz; Pedro Rubido; Llanusa; Nicolás Sterlig; W. Mazé; Llama; Granados; Pereira; Pablo Piedra; Esteban Yañiz; Mariano Espinosa; Rodolfo del Puzo; Claudio Loscos; Francisco Pérez Trujillo; Leanés; Saenz de Calahorra; Julián Perdomo; Isidro Daumy.

Mandatarios y Partes: Bernardo R. Pérez; Ramón Illas; Cándida Villar; Luis Márquez; Rafael Vélez; Victoriano Riesco; Fernando Udatea; Marcos Planas; Enrique Moreno; Oscar Pérez; Miguel A. Redón; Fermín Andrade; Francisco G. Quirós; Juan Grau; Miguel A. Redón; Fernando Labat; Ernesto Chacón; Juan Vázquez.

Cables de España

(Viene de la PRIMERA)

Hasta ahora han traído 16,000 fardos de algodón.

El vapor "Armun" trajo quince locomotoras para la Compañía de Ferrocarriles del Norte.

En breve llegarán otras treinta y cinco.

LA PROXIMA COSECHA

Madrid, 2.

El Comisario de Alimentos se ha negado a autorizar el aumento de precio para los productos de la próxima cosecha, tales como trigo, arroz, maíz y avena.

Declaró que los Ayuntamientos nombrarán comisiones encargadas de averiguar las existencias que haya de esos productos. Y a su vez los propietarios presentarán declaraciones juradas de las existencias que tengan, exponiendo las cantidades que dedicarán al consumo propio y a servir de semilla.

El señor Ventosa telegrafió a los gobernadores de provincias para que ordenen a los Ayuntamienos el nombramiento de las comisiones dichas.

DISMINUYE LA EPIDEMIA

EL CONDE DE ROMANONES, ENFERMO

Madrid, 2.

Los informes oficiales en las últimas 48 horas acusan una disminución en los casos de epidemia

El ministro de Gracia y Justicia, señor conde de Romanones, ha sido atacado del mal reinante.

Las noticias que se reciben de provincias dicen que los casos se presentan en ellas benignos como en Madrid.

BOLSA DE MADRID

Madrid, 2.

Se han cotizado las libras esterlinas a 16'63.

Los francos a 61'30.

El calzado

SELZ SHOES U.S.A.

es el ideal para los niños. Une a su comodidad, una solidez a toda prueba. Pídase en los principales establecimientos

Accidentes, delitos y faltas

JUZGADO DE GUARDIA DIURNA

ARROLLADO POR UN AUTOMOVIL

En el centro de socorros del segundo distrito fué asistido ayer de diversas lesiones graves diseminadas por el cuerpo el menor de seis años de edad Antonio Pérez, vecino de Desagüe y Oquendo. En la esquina de su domicilio fué arrollado por el automóvil de alquiler que guiaba el chauffeur Eladio Díaz, vecino del propio lugar.

UNA DENUNCIA

A la policía particip óayer el Conserje de la Secretaría de Instrucción Pública, Manuel Pérez Becali, que el cartero Oscar Rivas, se negó a entregarle una carta conteniendo treinta y cinco pesos que había colocado en el buzón, y que dicho cartero fué apoyado en su actitud por el también empleado de Correos Augusto Franquíz.

El cartero se encuentra en libertad, pues no está en sus atribuciones devolver la carta, que se supone esté en el apartado de la Compañía de Gas y Electricidad, a donde está dirigido el sobre.

DIVERSOS ROBOS

En la fonda establecida en Oficios número 11, durante la madrugada de ayer penetraron los ladrones sustrayendo distintos objetos y dinero pertenecientes a los huéspedes de dicha casa, David Cerdeira, Emilio Núñez, Ramón Martínez y Laureano Esnoz.

—A Salvador Novoa, propietario y vecino de la bodega establecida en Lealtad número 34, le robaron ayer, durante la madrugada, trece pesos en efectivo.

—Manuel Mondelo Martínez, domiciliado en Cristina número 30, denunció ante la Policía Nacional que le han sustraído objetos y dinero ascendentes a la suma de setenta y cinco pesos moneda oficial.

AL BAJARSE DE UN TRANVIA

El doctor Sansores, médico de servicio en el centro de socorros de Jesús del Monte, asistió ayer a Alejandro Amores Caballero, natural de la Habana, de diez y siete años de edad y vecino de la calzada de Jesús del Monte número 286, por presentar la distensión forzada de la articulación tibio tarsiana derecha, que se causó al resbalar y caerse de un tranvía en Monte y Cienfuegos.

AL TOMAR UN TRANVIA

Ernesto López Acosta, de veintisiete años de edad y vecino de Espada número 4, fué cuarado ayer tarde en el centro de socorros del segundo distrito por el doctor Sotolongo y Linch, de una contusión de segundo grado en la región costal derecha, que recibió al caerse del estribo delantero del tranvía 408, de la línea Playa-Estación Central, que manejaa el motorista Andrés Franco, vecino de Primera entre Doce y Catorce, Reparto Almendares.

El lesionado, que viajaba en el tranvía, junto con el motorista, en la panadería establecida en San Rafael 113, compró pan, y el segundo tan pronto lo compró, arrancó con el carro, tratando de tomarlo ya en movimiento López, con tan mala seurte que cayó dentro de una casa.

DOS DISPAROS EN REGLA

En el centro de socorros de Regla fué asistido por el doctor Apezteguía Antonio Martínez, tripulante de la chalana "Tartaria", de desgarraduras en los pies y mano derecha, que sufrió al ser empujado por dos individuos que le hicieron dos disparos a Francisco Rodríguez, patróó de la cralana "Cracovia", y al inspector de Aduanas señor Castellanos, porque los sorprendieron hurtando cuatro sacos de harina.

Los autores de los disparos se dieron a la fuga.

NOTICIAS DE POLICIA

MORDIDA POR UN PERRO

En el segundo centro de socorros fué asistida ayer por el doctor Fernández de desgarraduras de la piel, leves, en el labio superior, la menor Alicia Hernández, de cuatro años y vecina de Zanja 115.

Fué mordida por un perro callejero a la puerta de la casa Porvenir número 11.

HURTO

Ante la segunda estación de policía formuló ayer una denuncia, Calixto Carrera Jasino, segundo teniente del Ejército yvecino de San Ignacio 25.

Acusa a José González Velasco, que reside en el mismo lugar y cuyo actual paradero ignora, de haberle sustraído ropas y efectos por valor de 35 pesos.

ANCIANA LESIONADA

El doctor Barroso asistió ayer en el segundo centro de socorros de contusión ydesgarraduras en las regiones frontal, parpebral y escapular izquierdas, leves, a la anciana Trinidad Vidal Leiva, de sesenta años y vecina de Lamparilla 45

Se lesionó al caerse casualmente en la calle del Sol.

CON UN TENEDOR

Al salir del baño en su domicilio y pisar casualmente un tenedor Isabel Esteva Pellicer, de cinco años y vecina de Villegas 124, sufrió nna herida punzante, leve, en la región plantar izquierda.

El doctor Boada la asistió en el primer centro de socorros.

ESCANDALO

La cuarta estación de Policía envió ayer tarde al Vivac a Guadalupe Cárdenas Herrera, sin domicilio.

Lo arrestó el vigilante número 655 E. Santana, acusándolo de promover escándalo en la casa Suspiro 16, dondeó violentamente.

Reconocido por el doctor Scull en el primer centro de socorros, había ingerido bebidas alcohólicas y fué enviado al vivac.

Suscríbase al DIARIO DE LA MARINA y anúnciese en el DIARIO DE LA MARINA

LOS AHORROS DE USTED ESTAN EN:

"LA MUÑECA"

Vea los artículos que vendemos por la cuarta parte de su precio

Voal francés, blanco y color entero.
Voal francés, a cuadros y listas, última novedad.
Marquisetes estampados, lo más nuevo y elegante..
Telas especiales para sayas, hay divinidades.
Telas rica, Nansouk, Madapolanes y Telas novia.
Irlandas y vichís para camisa, grandioso surtido.
Rasos de seda tafetalinas y tafetanes.
Georgets estampados, última novedad.
Georgets lisos, clase superior.
Telas de seda, especiales para sayas.
Un grandísimo surtido de telas de novedad para vestidos.
Creas de hilo.
Warandoles para sábanas.
Toallas para cara y baño.
Encajes y entredoses de todas clases.
Inmenso surtido en toda clase de Cintas a precios regalados.
Carteras de piel y seda.
Gran variedad de Abanicos.
Surtido completo de adornos para vestidos.
Perfumería francesa.

Sombrillas de todos precios, preciosísimas.
Medias para señoras, caballeros y niños.
Corsés "Warner", que valían 4 pesos, ahora a 80 centavos.
Gran surtido en hules.

CONFECCIONES

Blusas de seda, color entero y estampadas, acabadas de recibir de París.
Blusas de linón, voilé, marquisets y nansouk, baratísimas.
Mil estilos de sayas, a cual más bonito.
Trajecitos para niños, especial surtido, a precios baratísimos.
Vestidos para niñas, muy lindos.
Mamelucos muy baratos.
Vestidos para señoras y señoritas.
Sobrecamas de piqué.
Toallas a precios más baratos que en fábrica.

SOMBREROS PARA SEÑORAS Y NIÑAS

En esto acabamos de recibir de París un extenso surtido, los estilos más nuevos, los más elegantes, que vendemos a precios sumamente módicos.

Visítenos usted y se convencerá de que ésta es la única casa que vende barato. Se lo garantizamos

"LA MUÑECA"

Francisco Iravedra

Neptuno y Manrique. Telf. A-5690.

TANQUES DE CEMENTO

Patente ROTLLANT

Franco y Benjumeda. Tel. A-3723. Habana.

C4181 alt. 6d.-20

LA VIÑA

Y SUS SUCURSALES

Consecuentes siempre con su antiguo sistema de ganar poco para vender mucho, continúan vendiendo: .....

Arroz Siam superior	10	centavos libra.
Arroz especial brilloso	12	„ „
Arroz canilla viejo	13	„ „
Frijoles blandos como mantequilla	10	„ „
Chícharos muy grandes y tiernos	16	„ „
Harina de maíz del país legítima	7	„ „
Leche condensada Magnolia y Lechera	19	„ „ lata
Leche evaporada Saint Charles	15	„ „ idem
Patas y orejas de Puerco	15	„ „ libra.
Rabos	25	„ „ libra.
Manteca de chicharrón marca "La Viña"	$6.20	la lata de 17 lbs. nt.
idem idem idem idem	3.35	lata de 9 lb. nt.
idem idem idem idem	$1.50	lata de 4 lb. nt.
Aceite "Unión" refino	$8.25	lata de 25 lbs. nt.
idem idem idem idem	$1.70	lata de 4½ lbs. nt.
Tocino superior	35	cts. libra.
Tocino ahumado FERRIS	60	„ „
Papas nueva cosecha	$1	arroba
Sardinas en tomate, exquisitas,	lata muy grande	35 centavos.
Salchichas de Viena	14	„ „
Maicena en paquetes de 1 libra.	15	„ „
idem idem idem ½ libra	8	„ „

Toda clase de conservas de Frutas, vegetales, carnes y pescados. Vino legítimo importado de los mejores cosecheros de Europa y los Estados Unidos entre los que merecen mencionarse especialmente el exquisito vino de mesa "LA LOMA" que vendemos a 90 centavos la botella y 50 centavos la media botella.

Pida nuestra lista de precios.

LA VINA

REINA 21. Teléfonos A-2072 y A-1821.

JESUS DEL MONTE 535. - Sucursales. - ACOSTA 49 al 53

c4697 6d-2

EN TABACOS Y CIGARROS Partagás y nada más

FOLLETIN 13

La Pastora del Guadiela

NOVELA ORIGINAL

de la Señora

DOÑA FAUSTINA SAEZ DE MELGAR

NUEVA EDICION

revisada por su autora

TOMO PRIMERO

(De venta en La Moderna Poesía, Obispo, 133 y 135)

(Continúa)

amistad. Su impaciencia no tuvo límites, y olvidándose del pobre Simón que la buscaba como un loco entre la multitud de señoras, que cual vaporosas hadas envueltas en nubes de gasa poblaban los salones, se dirigió a su casa siendo apenas las doce de la noche.

Su gozo fué inmenso al tener la agradable sorpresa de estrechar a la marquesa entre sus brazos; mas reponiéndose al pronto de la primera impresión, extrañó su presencia en aquel sitio y a hora tan avanzada, cuando la creía afligida por el mal de su hijo y sujeta al pie de su lecho.

—Qué hay, amiga mía? la preguntó. ¿A qué inesperada dicha debo la sorpresa de esta visita?

—Decid más bien, querida Flora, a qué extraña fatalidad.

—Qué ocurre pues? Decidme.

—Mi hijo está muy malo!

—Acabo de oir tan triste nueva al doctor Cristian, y me he venido en seguida con ánimo de pasar a vuestra casa.

—Sois muy buena, querida mía.

—Cuando solo me llevó al baile la esperanza de encontrar un alivio a mis dolores, solo impresiones funestas he recibido. Mas, qué tiene Rogelio? Decid.

—Una tristeza profunda, que le lleva al sepulcro por momentos.

—Cielos! Será posible?

—Sí, condesa, la fiebre le devora y enloquece su razón.

—Oh Dios mío! Y no habrá medio!...

—Vengo a proponeros uno, el único quizá que pudiera salvar su vida.

—Decid, marquesa, estoy a vuestras órdenes: en todo cuanto pueda disponed de mí.

—No dudo de vuestra amistad, siempre leal y generosa; por eso vengo buscando consuelo y un alivio en esta tribulación.

—Y le hallaréis cumplido: si yo pudiera devolverle la salud a costa de cualquier sacrificio, creed que lo haría gustosa; mas no perdamos tiempo. ¿En qué os puedo ser útil?

—Vuestro padre tiene una quinta a dos leguas de aquí, dijo la marquesa.

—Sí, respondió Flora; la que está a vuestra disposición.

—Pues bien, necesito que mi hijo viva en ella algunos días, y que vos me acompañéis; quizá el aire libre, la soledad y el ver cerca de sí continuamente una persona a quien tanto quiere, alivien su grave dolencia.

—Creíos por ventura que le intereso? dijo Flora sin poder reprimir su gozo; mas arrepentida de tan imprudente pregunta exclamó dominándose: ¿Os figuráis que mi amistad pueda serle beneficiosa?

—Desde luego lo afirmo, y apelo a esa misma amistad, para rogaros que me ayudéis a conseguir su coración.

—Estoy pronta, dijo la joven, disimulando su alegría.

—Os explicaré mi proyecto.

—Os escucho.

—Si mi hijo está más despejado al amanecer, hay esperanza de vida, y entonces puedo sin peligro sacarle al campo como por vía de paseo, lo que haré por la tarde. Hace la casualidad que dirijamos nuestros pasos hacia vuestra quinta, por cuyos alrededores estáis paseando a caballo. Nos encontramos, y con esa gracia inimitable que sola vos tenéis, nos obligáis a pasar la noche en vuestra casa.

—Comprendo, exclamó Flora, adivinando el pensamiento de la marquesa. Descuidad, que sabré desempeñar mi papel con toda perfección, y haremos jugar a la bienhechora "casualidad" a las mil maravillas.

—Ah! sí; no quiero que Rogelio llegue a entender que es plan combinado entre nosotras.

—Ni aun sospecharlo podrá.

—Mil gracias, mi querida amiga, dijo la de Pinares, abrazando a la joven. Sois un ángel y os deberé la vida de mi hijo que anhelaría con toda mi alma consagrase después a vuestro cariño.

—Yo solo le pediré un poco de gratitud, si consigo ponerle bueno.

—Mucho más merece vuestra desinteresada amistad. Oh! ¡qué feliz sería mi corazón si pudiera llamaros mi hija!

—Casi lo soy! Os amo con el afecto de tal y reclamo desde luego por vuestra parte más confianza... un tratamiento más cariñoso.

—Te comprendo, mi querida Flora; sólos, desde ahora te llamaré de tú, y encontrarás en mí una madre ternísima.

—Y que será muy grato a mi corazón el que sustituyáis tan dignamente a la que perdí en la infancia.

—Adios, hija mía, repuso la marquesa, dirigiéndose a la puerta; no puedo detenerme más. No te olvides de que es preciso nos precedas mañana.

—Sí, sí, dijo la joven vivamente; antes de las siete estaré en la quinta. Adios, hasta mañana; deseo el completo alivio de Rogelio.

—Gracias.

Se abrazaron de nuevo; la marquesa partió con rapidez en su carruaje, y Flora pasó a su tocador, con visibles muestras de alegría, diciendo para sus adentros:

—Oh! yo conquistaré el amor de ese hermoso adolescente. Es un niño y no podrá resistirme, caerá vencido por mis encantos, y le veré a mis plantas loco, delirante, ofreciéndome su mano. Entonces, seré marquesa de Pinares, y con riquezas inmensas para eclipsar a esas orgullosas damas, que hoy me desdeñan porque suponen mi casa arruinada. Qué triunfo si lo consigo! ¿Qué me vale ser condesa, si acaso aparece mi hermano el mejor día, y me arrebata este título que hoy forma mis delicias? No tenemos pruebas de su muerte y nada tendrá de extraño, que así suceda. Animo pues, corazón mío; con perseverancia todo se consigue: Rogelio será mi esposo.

Al decir estas últimas palabras con firmeza, concluyendo su doncella de desnudarla, vió sobre la mesa el billete que aquella misma noche hubo recibido de Simón. Lo quemó a la luz de la bujía, y pasando a su dormitorio, exclamó al meterse en la cama, después de haber dado las órdenes convenientes para trasladarse a la quinta:

—Pobre Simón! Es un satélite que gira por la magnética atracción de un astro más brillante. Sigamos engañándole, y sírvame de escalón para subir al puesto que anhelo.

Poco después dormía profundamente, mecida por los quiméricos sueños de su insensata ambición. Ni aun se acordó de informarse de la salud de su padre. Ingratitud imperdonable que no queda en el mundo sin castigo.

CAPITULO VIII

LA QUINTA

Sucedió efectivamente, lo que las dos señoras habían dispuesto con tanta sagacidad.

Al amanecer del siguiente día se trasladó Flora a su casa de campo.

Era ésta un suntuoso edificio cuadrilongo, de dos pisos, con balcones en las cuatro fachadas. Un gran patio en medio con magníficas columnas de piedra, sostenía una ancha galería corrida que circundaba todo el interior de la casa.

En el centro del patio, una hermosa fuente vertía sus cristalinas aguas en caprichosos juegos por ocho surtidores, que regaban con admirable regularidad las infinitas macetas cubiertas de flores y yerbas aromáticas que ostentábanse en su derredor.

Daban a aquel sitio una frescura y lozanía encantadoras, la multitud de parras y enredaderas que subían enlazadas por las columnas de piedra hasta formar con sus frondosas ramas un toldo de verdura por el que apenas penetraban los ardientes rayos del sol.

A la derecha de la gran puerta de entrada se hallaba una ancha escalera de piedr que conducía a las habitaciones superiores; a la izquierda unos cuantos escalones daban paso a la capilla por un lado y por otro a una larguísima galería de pinturas, que rodeaba el patio interiormente, quedando aun en la parte exterior del piso bajo magníficos salones suntuosamente alhajados.

Como la casa estaba situada en el centro de una vasta alameda, para llegar a ella era preciso atravesar una larga calle de árboles que terminnb en un bonito prterre, donde a un lado alzábase altivo y soberbio el suntuoso edificio y a otro una empalizada de madera cubierta de retama, donde se recogían de noche unas cuantas cabras que para el gasto diario de la casa mandó Flora comprar.

Distinguíanse más allá los hermosísimos jardines y frondosas huertas, por las que atravesaba juguetón y travieso el río Jarama.

La condesa recorría la posesión desde las siete de la mañana en todas direcciones, acompañada del jardinero, al que hacía formar, con flores escogidas por ella misma, caprichosos ramilletes en gran número, hasta llenar dos cestos; luego dando las órdenes oportunas hizo a su doncella y a un criado los colocasen en las diferentes habitaciones de la casa; teniendo especial cuidado en poner en la destinada a Rogelio aquellas que sabía eran más de su agrado.

Serían las doce cuando recibió un aviso de la marquesa participándola que sobre las tres de la tarde pasarían por el camino real.

Inmediatamente pidió Flora un ligero almuerzo que la sirvieron bajo los árboles, subiendo después a su habitación con objeto de cambiar la elegante bata de cachemir que tenía puesta por un traje de amazona. Vistióse con el mayor esmero, cuidando con especialidad de su cabello, colocando en bucles alrededor de su cabeza, y de apretar un poco más el corsé de modo que marcase con esbeltez su flexible cintura.

Una hora antes de la citada por la marquesa, ya estaba montado con suma ligereza en un brioso alazán. Mandó que la acompañase Lope, criado de confianza, pero bastante fino para desempeñar a la vez los cargos de mayordomo y secretario, y que a una distancia respetuosa los siguiese un lacayo, con librea de color de castaña.

Dejaron atrás la quinta, y atravesando el parterre y la calle de árboles salieron al camino real.

Muchos paseos tuvo que dar Flora antes de que fuesen las tres, hora anhelada en que llegarían los viajeros, hasta que por fin, impaciente ya y de mal humor, distinguió a lo lejos un coche. Partió a galope, teniendo la dicha de reconocer muy pronto la librea de color café con leche, que vestían los criados de la marquesa.

Entonces, moderando el paso de su fogoso bruto, arregló los bucles que la rapidez de la carrera había desordenado, y se acercó a la carretela fingiendo una feliz sorpresa.

—Oh! qué dicha! tan buenos amigos por aquí? Yo os juzgaba aun en la Isabela, les dijo con un apretón de manos y el acento más inocente del mundo.

—La dicha es nuestra, querida Flora, por tan venturoso encuentro, repuso la madre de Rogelio: éste por su parte al escuchar el nombre de su amada, aunque con distinto sentido, palideció ligeramente, y cerrando los ojos inclinó la cabeza sobre los mullidos del coche, sin hacer caso de la presencia de la elegante condesita, a la que se contentó con saludar por medio de una fría y ligera genuflexión.

—Mal recibimiento me dispensa! dijo la joven para sí: pero reanimándose de pronto siguió preguntando minuciosamente por la salud de los viajeros, sin dejar de manifestar una dolorosa sorpresa por la enfermedad de Rogelio.

—No es cosa grave, amiga mía, dijo la de Pinares. Una calenturilla estacional le ha molestado estos días y para desterrarla nos ha mandado el médico salir al campo, pues el aire libre y el sol le hacen notable provecho. Si yo tuviera cerca mis posesiones, hubiéramos ido a una de ellas; pero la más inmediata es el castillo de Pinares: éste, como sabéis, está en la sierra de Cuenca, demasiado lejos para que un enfermo pueda emprender ese viaje. Esta es la causa que nos ha hecho salir a recorrer estas cercanías que tan risueñas parecen.

—Sí; pero no hay nada como nuestro castillo, se atrevió a decir Rogelio, animándose por grados al recordar aquellos sitios.

SERVICIO CABLEGRAFICO MUNDIAL

EN EL FRENTE FRANCO-INGLES

(Viene de la PRIMERA)

turas al Este de Moulin-sons-Touvent y las fuertes alambradas del enemigo al Oeste de Nouvron.

"En un ataque a ambos lados del río Ourcq lanzamos al enemigo hacia atrás sobre el sector de Savieres y capturamos las alturas de Passy y Courchamps (sector de Chateau Thierry.)

"En el Marne la situación no ha cambiado. Una sección situada en la margen septentrional de Chateau Thierry ha quedado limpia de enemigos.

"Al Nordeste de Verneuil y a ambos lados del Ancre hubo violentos ataques por parte de los franceses. El enemigo fué rechazado, causándosele sangrientas bajas.

"Al Este de Reims, en una acometida local, penetramos en las trincheras francesas cerca de Saint Leonard, e hicimos prisioneros entre la guarnición de Fort Pompelle, que fué temporalmente ocupada por nosotros.

"Un depósito franco-americano de enorme extensión cayó en nuestras manos, cerca de Fere-en-Tardenois. Mucho más de medio millón de proyectiles de artillería, incalculable provisión de materiales de teléfono y de otra clase, y más de mil vehículos fueron ocupados".

PARTE OFICIAL FRANCES

París, Junio 2.

El parte oficial francés expedido esta noche, dice:

"Al Oeste de Neuilly-St. Front nuestros contra ataques arrollaron al enemigo hacia atrás sobre Passy-en-Valois. Tomamos la colina 163 en esta localidad.

"Más hacia el Sur, en el frente de Forcy-Bouresches, dos ataques enemigos fueron deshechos.

"A nuestra derecha reconquistamos a Champlat y ganamos algún terreno en la dirección de Ville-en-Tardennois".

PARTE FRANCES

París, Junio 2.

Las tropas francesas anoche despedazaron los repetidos ataques alemanes, asestados con la mayor violencia, en el sector Norte del río Aisne, entre el Oise y Soissons, según anuncia hoy el Ministerio de la Guerra francés.

El Monte Dechoisy, después de haber sido atacado cuatro veces por fuerzas del Príncipe Heredero alemán, fué finalmente tomado por asalto, sólo para ser perdido nuevamente por los invasores, rechazados a la punta de la boyeneta.

En el frente entre Soissons y Chateau Thierry, los alemanes ocuparon a Longpont Corcy, Faverelles y Troesnes, pero más tarde fueron desalojados por los enérgicos contra ataques de los franceses.

En el frente Reims-Dormans, se están librando reñidos combates, y los alemanes han cruzado la carretera al Este de Ville-en-Tardennois.

PARTE FRANCES DE LA NOCHE

París, Junio 2.

"La batalla continuó hoy. Los principales esfuerzos del enemigo fueron hechos en la región Norte de Curq. Nuestras tropas aguantaron la embestida con firme coraje. Los alemanes reconquistaron a Faverolles, pero sus ataques contra Corcy y Troeznes, fracasaron."

EN EL FRENTE ITALIANO

(Cable de la Prensa Asociada recibido por el hilo directo.)

PARTE OFICIAL ITALIANO

Roma, Junio 2.

Encuentros de patrullas, un "raid" italiano contra las posiciones de Cavazuccherina, e intensa actividad aérea fueron los rasgos principales del parte oficial expedido hoy por el Ministerio italiano de la Guerra. He aquí el texto:

"Hubo moderada actividad por parte de la artillería a lo largo de todo el frente. Nuestros puestos avanzados rechazaron a las patrullas enemigas en la Valarza, en Croce di San Francesco, al Este del Valle de Frenzela, y frente a Sanona di Piave. Un "raid" contra Cavazuccherina nos produjo unos cuantos prisioneros.

"Las escuadrillas italiana y aliada estuvieron muy activas. Dejaron caer cinco toneladas de bombas sobre campamentos de aviación del enemigo. Cinco aeroplanos enemigos fueron derribados en combates aéreos, y nuestra artillería destruyó otro en la margen izquierda del río Piave".

PARTE OFICIAL AUSTRIACO

Viena, Junio 2.

El parte oficial austriaco publicado hoy, dice lo siguiente:

"En el frente de la montaña los duelos de artillería se han reanudado. Anoche un ataque italiano en la región, en la boca del río Piave, fué rechazado por nuestros fuegos".

LA GUERRA EN EL AIRE

(Cable de la Prensa Asociada recibido por el hilo directo.)

PARTE DE AVIACION INGLES

Londres, Junio 2.

La siguiente comunicación, relativa a las operaciones aéreas, fué publicada hoy:

"El sábado hizo un tiempo magnífico. En combates aéreos 21 máquinas alemanes fueron destruídas y cuatro más inutilizadas. Cuatro globos de observación del enemigo fueron destruídos. Cuatro de nuestras máquinas han desaparecido.

"Dejamos caer veinte toneladas de bombas en el transcurso del día. Se efectuaron con buen éxito ataques contra Zeebrugge y los ferrocarriles de Armentieres, Rosieres, Boesinghe y Fleres. El ferrocarril de Khartaus y la estación ferroviaria Metz-Sablons también fueron fuertemente atacados por máquinas de larga distancia, una de las cuales no ha regresado."

NOTICIAS DE RUSIA

ALEMANIA, RUSIA, FINLANDIA Y UKRANIA

Moscou, Junio 2.

M. Tchitcherin, el Ministro de Relaciones Exteriores bolshevik, en un mensaje dirigido a Adolfo Joffe, el Embajador ruso en Alemania, denuncia al General Krasnoff, que fué miembro del Estado Mayor del ex-Primer Ministro Kerensky, y que se ha proclamado dictador del distrito cosaco del Don. Dice el denunciante:

El General Kranoff es un aventurero que se ha vendido a una y otra parte, y que ahora ha celebrado un acuerdo con el gobierno de Ukrania, presidido por el General Skoropadski, pidiendo la ayuda extranjera para someter a las masas cosacas.

"Contra los extranjeros invasores, los cosacos deben levantarse en masa. Todo avance de Alemania hacia el Este, sobre la base del presunto cumplimiento del principio de la propia determinación, es un rompimiento de sus promesas. Es una tentativa para estrangular a Rusia".

Los periódicos de Kiev dicen que la dictadura del General Krasnoff se basa en la restauración de las leyes fundamentales de Rusia de antes de la guerra. Declara que todas las leyes del gobierno provisional ruso son nulas.

M. Tchitcherin ha enviado al Embajador alemán en Moscou la siguiente nota:

"El gobierno ruso conviene con el gobierno alemán en que a fin de obtener un acuerdo rápido y completo con Finlandia, Rusia debe aceptar las proposiciones alemanas para regularizar las relaciones con Finlandia".

Estas proposiciones sugieren la cesión por Finlandia a Rusia de Fuerte Ino y Paivola, en la provincia de Viborg, bajo promesa rusa de no fortificar esos lugares, mientras Rusia cede a Finlandia la parte occidental de Murman y una salida al mar.

MOSCOU EN ESTADO DE SITIO

Londres, Junio 2.

Se ha declarado el estado de sitio en Moscou, según un telegrama de Helsingfors, que ha sido remitido a esta capital por el corresponsal en Copenhague de la Exchange Telegraph Company.

NOTAS VARIAS DE LA GUERRA

(Cable de la Prensa Asociada recibido por el hilo directo.)

INFORME DEL FELD MARISCAL HAIG

Londres, Junio 2.

El Feld Mariscal Haig envía el siguiente informe sobre las operaciones en Francia:

"Si se exceptúa la actividad de la artillería por ambas partes, en los diferentes sectores, no hay nada que anunciar desde el frente inglés"

Un parte anterior, expedido por el Ministerio de la Guerra, decía:

"Las tropas londinenses llevaron a efecto anoche, con buen éxito, una incursión al Sudeste de Arras, haciendo 27 prisioneros y ocupando una ametralladora. También alcanzó buen éxito otra incursión llevada a cabo por nosotros al Sudeste de Lens y al Norte de Bethune. Hicimos unos cuantos prisioneros en cada una de estas operaciones.

"El número total de prisioneros hechos por nosotros en los recientes combates en el Bosque de Arduy fué de 72".

DEL FRENTE FRANCES

Con el ejército francés en Francia, Junio 2, (por la Prensa Asociada.)

Todos los elementos de la guerra abierta, parecidas a antiguas campañas, se hallan presente en estos días en muchas partes del gran campo de batalla que se extiende a lo largo del Marne.

En todos los cruces de caminos hay centinelas. A lo largo de los caminos se ven columnas de tropas y todas clases de vehículos cargados con todas clases de mercancías y objetos.

La caballería aliada con valentía recorre el país en donde se sabe que ha penetrado el enemigo, y los encuentros son frecuentes. Los jinetes aliados están trabajando ahora como nunca lo ha hecho desde que estalló la guerra. Uno de los regimientos con el cual tropezó el corresponsal, no había dormido en cuatro noches. Durante ese tiempo habían estado sosteniendo encuentros cuerpo a cuerpo con patrullas enemigas.

Aunque es cierto que el enemigo continúa avanzando, su progreso ha sido más lento y solo gana terreno como resultado de la tremenda lucha que se libra, y en las cuales la superioridad numérica de los alemanes obliga a los aliados a retirarse.

Los alemanes están concentrando su gran fuerza en el sector al Sur de Soissons, hasta Chateau-Thierry, pero encuentran tenaz resistencia. En este sector los ataques se siguen unos a otros día y noche. Enormes masas alemanas se lanzan sobre los franceses, quienes contestan con tremendo corage. Aldeas son tomadas y reconquistadas frecuentemente y es difícil decir al final del día en poder de quien se halla la posición. Ayer se hicieron centenares de prisioneros alemanes.

El corresponsal observó durante largo tiempo los esfuerzos alemanes frente a Dormans. Aquí los alemanes tienen algunos grandes cañones, pero no han podido avanzar. El traqueteo de las ametralladoras es continuo y numerosos prisioneros llegan a intérvalos demostrando que ha habido combates. Informes del sector de Reims demuestran que los alemanes que están muy cerca de la ciudad desde que tomaron a Betheny, trataron de cercarla ayer con la captura del fuerte La Pompelle. Alcanzaron un punto de apoyo dentro de la vieja fortaleza, pero los aliados hicieron un determinado contra ataque y cogieron prisioneros a todos los alemanes que ocupaban la fortaleza, junto con cuatro tanques que operaban en los flancos.

Los alemanes están tratando de hacer avanzar su artillería. El cañoneo ahora es más vigoroso que en los primeros días de batalla. La labor de los grandes cañones, sin embargo, es poca, comparada con la de la infantería.

LEGALMENTE HUNDIDO

Amsterdam, Junio 2.

El Tribunal de Presas de Hamburg ha decidido que el vapor americano "Seaward", que navegaba de New York a Génova, con cargamento mixto, fué legalmente hundido por los alemanes en Abril 7 de 1917.

¡Lavanderas! USEN JABON EL MARTILLO ROMAÑÁ.

LA DESPEDIDA DEL GENERAL WOOD

De una ciudad americana, Junio 2.

"Las órdenes están dadas, y lo único que tenemos que hacer es ganar la guerra", fueron las palabras del Mayor General Leonardo Wood, en su despedida a los oficiales de la División 89, que mandaba, y que entrenó en Camp Funston, para prestar servicios en el frente. El General esperaba ir a Francia, al frente de esta División, pero a última hora se le mandó otra vez a Camp Funston para preparar otra división.

A ruegos de los soldados se supo hoy, el General Wood, antes de partir de Camp Funston, pasó revista a una división del ejército en otro campamento cercano y dirigió breves palabras a los oficiales.

"No os diré adiós—dijo—y los que lo oyeron, dicen que la voz le temblaba de emoción. Sólo lo considero una separación temporal, por lo menos así lo espero. He trabajado recio con ustedes y habéis hecho excelente labor. Esperaba poderos llevar al otro lado, y no tenía idea alguna, ni indicios, directos indirectos, de ningún cambio o órdenes hasta esta noche".

HABLA UN CRITICO NAVAL ALEMAN

Amsterdam, Junio 2.

El capitán Persius, crítico naval alemán, dice en el "Berliner Tageblatt, con motivo del aniversario de la batalla de Jutlandia, que la expectación respecto a los resultados del combate que se esperaban en algunos centros en Alemania, no han sido cumplidos.

"El éxito de la escuadra alemania en Jutlandia—dice—fué lo suficiente para efectuar cualquier cambio en la situación en los frentes de combate. La flota mercante alemana todavía está barrida de los mares. Hay que darse cuenta de lo grave que es la Gran Bretaña como enemiga. Todavía no ha perdido ninguna guerra con el extranjero".

INGLESES DISTINGUIDOS

Londres, Junio 2.

La lista de honor con motivo del cumpleaños del Rey, sólo contiene un anuncio de gran interés público: el ascenso del Barón Rhondda a Vizconde "por los conspicuos servicios públicos prestados como Dictador de Alimentos".

Se crean cuarenta y tres nuevos caballeros, incluso A. J. Jeans y John M. Le Sage, directores, respectivamente del "Post" de Liverpool y el "Daily Telegraph" de Londres.

Los honores conferidos por el Rey son casi exclusivamente por importantes servicios prestados.

ATAQUE A LOS HOSPITALES BRITANICOS

Con el Ejército británico en Francia, Junio 2.—(Por la Prensa Asociada)

Los hospitales ingleses de la Cruz Roja han estado sometidos nuevamente al bombardeo alemán. El último ataque empezó el viernes a las diez y treinta de la noche y los aviadores enemigos bombardearon el mismo grupo de hospitales que atacaron el 19 de Mayo. Varios hospitales fueron alcanzados por los proyectiles y la lista de bajas es bastante considerable.

Un hospital fué casi demolido cuando un aviador alemán lanzó un explosivo después de orientarse con una brillante llama que iluminó todo el distrito. Una hermana de la Caridad fué muerta y otras resultaron garvemente heridas. El raid duró dos horas; pero gracias al hecho de que los hospitales no estaban llenos, las bajas fueron menos que en anteriores bombardeos. Un hospital en el cual había un crecido número de heridos fué bombardeado, pero debido a circunstancias afortunadas, las bajas fueron pocas. Las precauciones adoptadas salvó una porción. Otro hospital perdió una de las salas. Varios enfermos y criados fueron muertos."

LA PROCESION DE CORPUS CHRISTI

París, Junio 2.

Aunque la fiesta de Corpus Christi cae en jueves, no se celebra en las iglesias hasta el domingo. Hoy se celebró la procesión dentro de los límites que marcaba la precaución contra el bombardeo del cañón alemán de larga distancia.

LA GERMANIZACION DE FINLANDIA

Stokolmo, Junio 2.

Poca independencia queda ahora en Finlandia y que la germanización ha sido efectuada se indica por el anuncio de que todas las licencias para importación de mercancías en Finlandia, tienen que ser aprobadas por las autoridades alemanas.

HINDENBURG ESTUVO CON EL EMPERADOR EN EL FRENTE

Londres, Junio 2.

El Feld Mariscal Von Hindenburg, quien, según recientes informes, había muerto o estaba gravemente enfermo, dice Paul Rosner, periodista especial que viaja con el Emperador Guillermo y que escribe en el Lokal Anzeiger, estuvo con el Kaiser el martes pasado en el frente de Craonne. El Emperador e Hindenburg dieron un largop aseo entre trincheras, cráteres y alambradas e inspeccionaron las posiciones defensivas en Chemin des Dames.

CITADOS POR SU VALENTIA

Con el Ejército americano en Francia, Junio 2.—(Por la Prensa Asociada.)

Treinta y ocho oficiales y soldados de las fuerzas expedicionarias americanas han sido citados por sus respectivos comandantes en las órdenes del día de sus divisiones por la valentía demostrada en el frente.

CONTRAREVOLUCION EN RUSIA

Londres, Junio 2.

El descubrimiento en Moscou y Petrogrado de un gran complot contrarevolucionairo que se extiende por toda Rusia se anuncia en un mensaje inalámbrico recibido aquí esta noche. A este complot se atribuye en parte el amotinamiento de las tropas checo eslovacas, que han capturado varias importantes líneas y empalmes ferroviarios.

El Ejecutivo Sobiet resolvió el 29 de Mayo llaar parcialmente a filas a varias clases de trabajadores y a los campesinos más pobres de Petrogrado, Moscou y de las regiones de Kuban y el Don.

Al mismo tiempo Moscou ha sido declarado en estdao de sitio. Un número considerable de contrarevolucionarios han sido arrestados, y se han adoptado enérgicas medidas contra la prensa. Anúnciase que estas medidas son ecesarias debido a la situación en que ha sido colocada la revolución rusa.

La cuestión predominante es el abastecimiento de pan para el pueblo, ahora que Rusia se ve despojada del granero de la Ukrania. Las regiones del Don y Kuban, están, según declaración rusa, amenazadas por una contrarevolución que espera, por medio de contrarevoluciones4Tjfnv4.... dio de complicaciones, provocar la intervención de las potencias extranjeras y llevar así al hambre a las masas rusas.

En algunas regiones los grandes propietarios están movilizando a los campesinos más acomodados, a fin de resistir los esfuerzos del gobierno para requisar los depósitos de harina, y están tratando de ocultar sus existencias para fines especulativos futuros y, finalmente, los agentes de la contrarevolucón en las varias ciudades del país "están procurando excitar a las masas hambrientas para que se rebelen contra el Soviet.

ADELANTANDO EL RELOJ EN RUSIA

Moscou, Junio 2.

Empezando el 31 de Mayo, los relojes e ntoda Rusia se adelantaron dos horas para ahorrar luz y combustible.

SUECIA Y LOS ALIADOS

Amsterdam, Junio 2.

"El pacto de los aliados de la Entente con Suecia es un acto de enemistad por parte de Suecia hacia Alemania", escribe el Conde Reventlow en la Tages Zeitung. Agrega:

"El acuerdo no revela un espíritu neutral. Puede dependerse de Alemania para vigilar las bahías suecas; de manera que los barcos suecos allí surtos no caigan en poder del enemigo."

ESTADOS UNIDOS

(Cable de la Prensa Asociada recibido por el hilo directo.)

DECLARACIONES DEL CONTRAALMIRANTE GLEAVES

NEW YORK, Junio 2.

El Gobierno de los Estados Unidos tiene ahora un gran número de barcos de guerra de primera clase "preparados al lado de los mejores barcos de la escuadra británica para librar batalla en los altos mares que se espera ocurra en cualquier momento con la flota alemana," según decalración hecha esta noche por el Contraalmirante Albert Gleaves.

'No paso las líneas del secreto—dijo el Contraalmirante—al decir que hace poco tiempo llegó la alarma a los jefes de la marina británica que los barcos alemanes estaban dispuestos a salir para ese ataqeu en alta mar; sé que los jefes ingleses han dado a los barcos americanos un puesto de honor en preparación para el citado combate."

LA CAMPAÑA DE LA CRUZ ROJA

WASHINGTTN, Junio 2.

La campaañ de la Cruz Roja americana produjo $100439,291 y cuando se terminen todas las cuentas habrá una suscripción de unos setenta millones sobre los cien millones que se pensaban recoger.

Al hacer el anuncia esta noche Mr. Henry P. Davison, Presidente del Consejo de Guerra de la Cruz Roja, dijo que 47.000,000 personas, casi la mitad de la población de los Estados Unidos habían contribuído a la suscripción.

CONSTRUIDO EN DIEZ Y SIETE DIAS

WASHINGTON, Junio 2

El esablecimiento de un record mundial en construcciones de barcos por la armada de los Estados nidos, fué anunciado hoy por el Secretario Daniels, quien declaró que el caza torpedero "Ward" fué botado ayer al agua en el arsenal de Mare Island, San Francisco, en diez y siete días y medio desde que se le puso la quilla. El record anterior de construcción fué el carbonero naval "Tuckahoe", construído recientemente en veintisiete días en Candan, New Jersey.

UNIDAD POLACA EN EL FRENTE OCCIDENTAL

WASHINGTON, Junio 2.

Debida consideración han prestado los Gobiernos de los Estados Unidos y de la Entente a la cuestión de cómo ayudar a Rusia, pero autorizadamente dícese que todavaí no ha podido llegarse a ningún plan.

WASHINGTON, Junio 2.

De Francia se ha recibido hoy la noticia de que la legión polaca formada por quince mil hombres reclutados en los Estados Unidos y otros dos mil polacos reunidos en Sud América tomarán su puesto con los ejércitos aliados el martes. Aunque sirvan con los franceses como unidad separada los polacos llevarán su bandera marrón con su águila de plata y algunas de las compañías de los Estados Unidos desplegarán también las barra y estrellas.

LAS BAJAS AMERICANAS

WASHINGTON, Junio 2.

La lisa de bajas publicada hoy por el Departamento de la Guerra contiene 85 nombres repartidos en la forma siguiente:

Muertos en acción, 16.
Muertos de heridas, 11.
Muertos de accidentes, 3.
Muertos de enfermedades, 4.
Heridos cuyo grado no se ha determinado, 13.
Heridos graves, 29.
Heridos leves, 5.
Desaparecidos en acción, 4.

EL BARCO HOSPITAL "CONFORT"

WASHINGTON, Junio 2.

El barco hospital "Confort," antiguo vapor "Saratoga", de la Línea Ward, ha sido escogido para servir como barco ambulancia entre este país y la base naval americana en el extranjero. Este vapor ha sido arreglado convenientemente para transportar enfermos y heridos.

Sábese que a pesar de los ataques alemanes contra los barcos hospitales en el pasado, se piensa enviar al "Confort" al extranjero sin convoy alguno, notificano al Gobierno alemán del proyectado viaje y sus propósitos. Todas las marcas que prescribe la Convención de Génova para estos barcos las llevará el "Confort."

El "Confor" ser el primer buque hospital americano que entre en la zona de guerra. El Almirante Sims hasta ahora ha dependido en los transportes para la conducción de los enfermos y heridos.

EMPIEZA EL SEPTIMO MES DE LA ACTUAL LEGISLATURA

WASHINGTON, Junio 2.

Entrando esta semaan en el séptimo mes de su actual legislatura, el Congreso empezará a trabajar en la preparación de la legislación sobre la tributación de guerra, legislación que tal vez retenga a los legisladores hasta el otoño, con sólo una ligera vacación a mediados del verano.

La Comisión de Medios y Arbitrios de la Cámara empezará el jueves próximo a discutir y oir opiniones sobre el nuevo proyecto de ley, destinado a obtener de siete mil a ocho mil millones de los veinte mil millones en que se calculan los gastos de guerra del próximo año.

El presupuesto de $12,000,000,000 para el ejército, sin precedentes, adoptado unánimemente por la Cámara, será presentado al Senado mañana, sometido a las comisiones correspondientes, y dictaminado probablemente fines e la semana, considerándose seguro su pronta aprobación.

MENSAJERO ARRESADO

ATLANTIC CITY, N. J., Junio 2.

Lewis A. Christopher, de Jacksonville, Florida, fué detenido hoy por la policía de esta ciudad, a instancias de las autoridades de Jacksonville.

Se alega que sustrajo $3.000 a las oficinas de la Southern Express Company, en Jacksonville, donde estaba empleado como mensajero.

FAIRBANKS MUY GRAVE

INDIANAPOLIS, Junio 2.

Charles W. Fairbanks, ex-Vicepresidente de los Estados Unidos, se encuentra gravemente enfermo y los médicos no tienen esperanzas de poder sarvarlo.

EL "PRESIDENT LINCOLN"

WASHINGTON, Junio 2.

Un cablegrama del Vicealmirano Sims al Deparamento de Marina, recibido hoy, dice que cuatro oficiales y 20 tripulantes se cree que hayan desaparecido del transporte torpedeado "President Lincoln", que fué hundido en la zona de guerra mientras regresaba el viernes pasado.

El mensaje diec que aún no ha sido posible obtener una lista auténtica.

PARTE DEL GENERAL PERSHING

WASHINGTON, Junio 2.

"No hay nada que anunuciar desde los sectores ocupados por nuestras tropas," dice el parte del general Pershing, dado a luz esta noche por el Departamento de la Guerra.

Una segunda sección del parte de ayer, demorada en la transmisión de la versión oficial de cómo el teniente Douglas Campbell derribó un aeroplano alemán el viernes pasado, dice:

[Un informe posterior respecto a la máquina enemiga derribada por el teniente Douglass Campbell el 31 de Mayo, a que se alude en el cablegrama de ayer, dice así:

'El teniente Cambell voló sobre las líneas enemigas, y desde esa posición divisó un aeroplano alemán de dos asientos que se disponía a alzar el vuelo desde un aerodromo. Esperó a que la máquina alemana se hallase sobre nuestras líneas, y luego se lanzó hacia ella, pero permaneciendo a distancia bastante segura, dejando que el avión enemigo disparase, hasta que se le agotasen las munciones, para luego derribar la máquina, que cayó dentro de nuestras líneas, pero muy cerca de la delantera."

EL CASO DE LA WESTERN UNION

NUEVA YORK, Junio 2.

La Western Unión Telegraph Company ha declinado someterse a la jurisdicción de la Junta Nacional del Trabajo en la Guerra que trató de ajustar las diferencias entre la Compañía y sus empleados, que son miembros de la Unión Comercial de Telegrafistas de América.

La decisión de la Western Unión se supo al darse a ionocer esta noche el resultado de una sesión ejecutiva del Consejo de Guerra celebrada ayer. Contiene un informe de W. H. Taft y Frank P. Walsh, Presilentes de la Junta, quienes conferenciaron con Newton Carlton, Presidente de la Western Union, en un esfuerzo para ajustar las dificultades entre la Compañía y aquellos de sus empleados que habían sido retirados, por haberse unido a la Unión Comercial de Telegrafistas de América.

S. J. Konenkamp, Presidente de la Unión de Telegrafistas, después de haber leído el informe de Mr. Taftf y Mr. Walsh, declaró que se convocaría a una huelga de telegrafistas.

'El informe de la Junta Nacional de Trabajo de Guerura—dice el Presidente—obliga a la Unión a tomar la iniciativa y declarar una huelga contra la Wertern Union Telegraph Company, con objeto de hacer valer la decición de la Junta. Los mediadores no han informado de nuestras quejas contra la Postal Telegraph Company.

"El Presidente Gompers, de la Federación Americana del Trabajo me ha rogado que conferencie con él antes de declarar la huelga; voy a Washington esta noche con ese objeto. Instrucciones confidenciales se enviarán inmediatamente a nuestros miembros en más de doscientas ciudades."

Mr. Konenkamp agregó que unos treinta mil telegrafistas de la Union Comercial y unos cincuenta mil telegrafistas de los ferrocarriles serían afectados por la huelga.

DIVERSAS NOTICIAS CABLEGRAFICAS

(Cable de la Prensa Asociada recibido por el hilo directo.)

COMO AYUDAR A RUSIA

Tokio, Junio 2.

Entiéndese que el gobierno de los Estados Unidos está estudiando la conveniencia de prestar ayuda económica a Rusia, como medio para resolver los problemas que ahora confronta dicha nación. La ayuda de los Estados Unidos sería comprando y acaparando productos alimenticios en Siberia para ser distribuidos en la Rusia Europa.

IRIGOYEN RECIBIO CON HONORES A SIR MAURICE DE RUNSEN

Buenos Aires, Junio 2.

El Presidente Irigoyen recibió hoy a Sir Maurice De Runsen, Presidente de la misión especial británica a Sud América, con honores militares. Ha sido la recepción más grandiosa que se ha celebrado en la actual administración.

AVIADOR SALVADO POR UN BARCO

De un puerto del Atlántico, Junio 2.

Perdido a causa de la niebla y con poca gasolina, el teniente Myers, aviador de la Estación Naval de Pensacola, fué recogido hoy en su hidroplano, a 80 millas de este puerto, por un vapor que llegó esta noche procedente de un puerto cubano. Myers llevaba flotando como una hora con su hidroplano, cuando fué avistado por el barco.

MENSAJE DEL PRESIDENTE SAN FUENTES

Santiago de Chile, Junio 2.

En su mensaje de apertura al Parlamento Chileno, el Presidente Sanfuentes expresó su pesar por la prolongación de la guerra. Dijo que el Gobierno había mantenido la más estricta neutralidad que hasta ahora había mantenido la paz y la tranquilidad en la República. Llamó la atención al hecho de que los cambios entre Perú y Chile aumentaban y que las relaciones políticas y comerciales entre ambos países debían ser restablecidas.

Las finanzas chilenas en 1917 habían dado satisfactorios resultados y pide al pueblo que siga observando el mismo régimen, para alcanzar iguales resultados en 1918. La deuda exterior en 1917 había sido reducida en 31.035.820 libras esterlinas.

El Presidente declaró que era motivo de gran satisfacción para él presentar al Gobierno de los Estados Unidos la expresión de gratitud del pueblo y del Gobierno de Chile, por las delicadas manifestaciones de estimación y honor dadas por los Estados Unidos al poner a disposición de Chile un crucero para transportar el cadáver del difunto Embajador Aldunate, quien falleció.

Del Juzgado de Guardia

NIÑO INTOXICADO

Carlos Suárez Caso, de dos años de edad, vecino de Iayo 82, fué asistido en el centro de socorros del segundo distrito, de síntomas graves de intoxicación, producida por luz brillante que tomó de sobre una mesa en un descuido de sus familiares.

PRINCIPIO DE INCENDIO

En la casa número 97 de la calle de Pí y Margall, donde existe un establecimiento de la propiedad de los señores Suárez y Hermano, ocurrió anoche un principio de incendio a causa de haberse fundido un motor que para bombear agua existe en el interior del establecimiento.

Varias personas acudieron al lugar del suceso, apagando las llamas que produjo el motor.

El material de los bomberos no tuvo necesidad de funcionar.

ARROLLADO

Al ser arrollado por el tranvía número 32, de Cerro y Muelle de Luz, en ocasión de transitar montado en bicicleta por la esquina de Merced y Habana, recibió la fractura del brazo izquierdo y heridas en la frente y en el labio superior, Onono Puentes Torres, vecino de Habana 177.

Fué asistido por el doctor Boada en el centro de socorros del primer distrito.

Compre el DIARIO DE LA MARINA

Establos de Luz y El Vapor ANTIGUOS DE INCLAN Y CANAL
Carruajes de lujo de Lázaro Sustaeta
Servicio esmerado para entierros, bodas y bautizos. . . . $ 3.00
Vis-a-vis de duelos y parejas. . . . $ 6.00
Id. blanco, con alumbrado, para bodas. . . . $10.00
LUZ, 33.—TELEFONOS A-1338 Y A-4024

PIÑEIRO Y CABAL
MARMOLISTAS.
Tenemos panteones de 1 y 2 bóvedas dispuestos para enterrar
SAN JOSE, 5. TELEFONO A-6558. HABANA.

✝

E. P. D.

La Sra. Felicia Oteiza y Viera Vda. de Oteiza

HA FALLECIDO

DESPUES DE RECIBIR LOS SANTOS SACRAMENTOS

Y dispuesto su entierro para hoy, a las cuatro de la tarde, sus familiares y amistades que subscriben, invitan a sus amigos, para la conducción del cadáver, desde la casa mortuoria, Lagunas, 65, al cementerio de Colón; por cuyo favor le quedarán eternamente agradecidos.

Habana, Junio 3, de 1918.

Clara, María Luisa y Brígida Oteiza y Oteiza; Pastor Beato; Serafina, Pedro, Bernabé y Luis Oteiza y Viera; Enriqueta Marcoleta y Viera, (ausente); Angel Albistur; Clara Oteiza viuda de Villabona; Manuela Colón, viuda de Marcoleta; Oteiza, Castrillón y Hermano; R. García y Compañía; y Rafael Bango.

(NO SE REPARTEN ESQUELAS.)

ESTABLOS "MOSCOU" y "LA CEIBA"
Carruajes de Lujo de FRANCISCO ERVITI
MAGNIFICO SERVICIO PARA ENTIERROS
Coches para entierros, bodas y bautizos $3-00 en la Habana. Vis-a-vis, corrientes $ 6.00 Id. blanco, con alumbrado $ 10.00
ZANJA, 142. TELEFONOS A-8528, A-3625. ALMACEN: A-6846. HABANA

✝ FUNERARIA DE MIGUEL SIMPATIA
ESCRITORIO:
SAN JOSE, 14. Teléfono A-3910

El ùltimo dìa

Hay solamente cuatro maneras de asegurars una colección de "El Tesoro de la Juventud" al reducido precio introductorio.

(1). Visitando la Exposición del "Tesoro" en la calle de O'Reilly, número 94, o la administración, Cuba, 58, altos, Habana, antes de las seis de la tarde de HOY.

(2). Llamando al número A-9036 por teléfono antes de las seis de la tarde de HOY, pidiendo la reservación de una colección.

(3). Telegrafiando durante el día de HOY pidiendo que se le reserve una colección al precio actual.

(4). Poniendo el formulario abajo inserto, firmado, en el correo antes de la media noche de HOY.

Pero no importa cual de los cuatro medios se elija, debe hacerlo HOY.

Mañana será demasiado tarde.

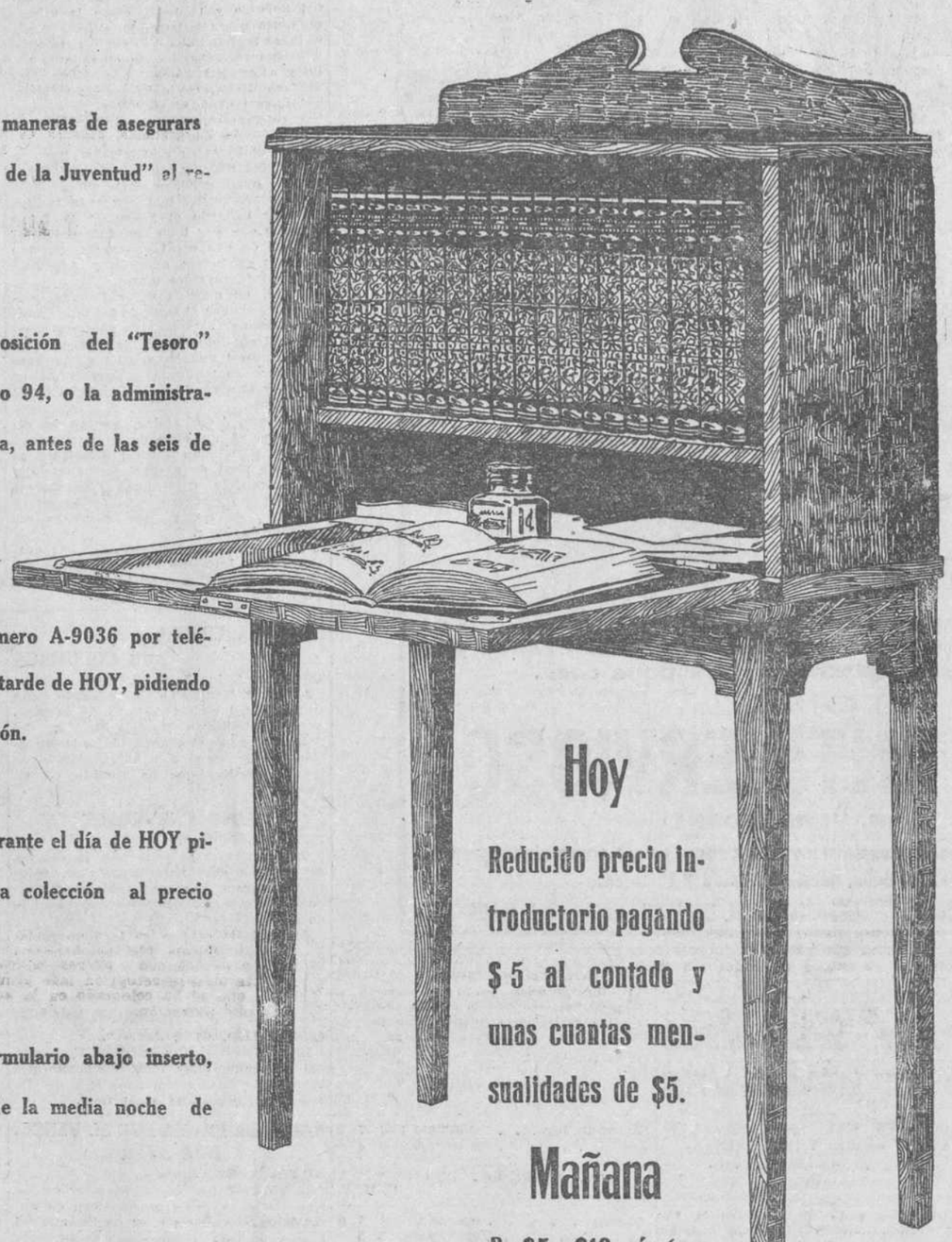

Hoy

Hoy termina irrevocablemente la venta introductoria de "El Tesoro de la Juventud" en reducido precio especial.

El editor garantiza que la obra nunca volverá a ser vendida aquí en los precios actuales.

A partir de mañana, los precios de los cuatro estilos de encuadernación serán aumentados de $5 a $10 más la colección. Si Vd. no trae personalmente su pedido hoy antes de las seis de la tarde a O'Reilly 94, o a Cuba 58 altos, Habana, o no lo deposita en el correo antes de la media noche de HOY, habrá perdido la oportunidad de adquirir la mejor obra para toda la familia que se ha publicado, en las condiciones más ventajosas que jamás serán ofrecidas.

Cortar y remitir hoy mismo

Este formulario no es válido pasado el día de hoy

LAS CONDICIONES DE VENTA

Encuadernación en tela . .	$ 5 al contado y 10 mensualidades de	$ 5
Estilo Roxburghe	$ 5 al contado y 14 mensualidades de	$ 5
¾ de Tafilete	$ 5 al contado y 18 mensualidades de	$ 5
Tafilete completo	$ 10 al contado y 12 mensualidades de	$ 10

Precios al contado.—Los precios al contado son 10% menor que los a plazos

Fecha _____ *1918.*

W. M. Jackson,
O'Reilly 94, (Apartado 2129), Habana. Marina 6|3.

Incluyo $5 / $10 Sírvase enviarme los 20 tomos de El Tesoro de la Juventud, encuadernados en _____
(Sírvase decir la clase de encuadernación.)

Convengo en realizar la compra según las condiciones estipuladas arriba para la encuadernación elegida.

Remitiré el primero de estos pagos a los treinta días de recibido "El Tesoro", y los restantes en las fechas correspondientes de cada mes a W. M. JACKSON, Habana. Declaro que soy mayor de edad.

Firmado _____

Profesión u ocupación _____
(Sírvase escribir claro.)

Dirección _____

"El Tesoro" será remitido, porte pago, a cualquier dirección o estación de F. C. en la ciudad de la Habana.

Pueden Vds. pedir referencias

Esos nombres no han de servir como fiadores en modo alguno, sino sólo para darme informes respecto a la seriedad del comprador en cumplir sus compromisos comerciales.
a _____
de _____
y a _____
de _____

Si desea adquirir uno de los Estantes, firmese lo siguiente:

Los estantes se venden sólo para mayor comodidad de los compradores de "El Tesoro" y únicamente al contado.

Sírvase enviarme también el estante { vertical por el cual incluyo $ 7.40 / escritorio " " " " $26.50

Firmado _____

DEPORTES

BASE-BALL

(INFORMACION RECIBIDA POR NUESTRO HILO DIRECTO)

Toney sufrió ayer su primera derrota del año

RESULTADOS DE HOY

LIGA NACIONAL

Cincinnati 3; Filadelfia, 6.

LIGA AMERICANA

Detroit, 4; Boston, 3.
San Luis, 4; Filadelfia, 2.
Chicao, 6; New York, 5.
Cleveland, 1; Washington, 0.

LIGA NACIONAL

EL FILA GANO

El Cinci y el Fila vinieron a esta ciudad desde Filadelfia para efectuar el juego de hoy. Ganó el Fila por haber amontonado sus batazos sobre Toney en el primer inning. Ha sido la primer derrota que sufre Toney en la temporad. El team local jugará un doble jdego en Fila el martes.

FILADELFIA

	V.	C.	H.	O.	A.	E.
Bancroft, ss.	4	1	1	1	1	0
Williams, cf.	5	2	3	4	0	0
Stock, 3b.	4	1	1	0	1	0
Luderus, 1b.	5	1	3	8	0	0
Cravath, rf.	4	1	1	5	0	0
Meusel, lf.	5	0	2	3	0	0
McGaffigan, 2b.	2	0	0	2	5	0
Burns, c.	3	0	0	4	0	0
Prendergast, p.	4	0	1	0	1	0
Totales.	36	6	12	27	8	0

ore:

CINCINNATI

	V.	C.	H.	O.	A.	E.
Groh, 3b.	5	0	1	2	2	0
L. Magee, 2b.	5	1	2	1	3	0
Roush, cf.	2	0	1	3	0	0
Chase, 1b.	4	0	2	8	1	0
S. Magee, lf.	4	0	1	5	0	0
Neale, lf.	4	1	1	4	1	0
Blackburne, ss.	4	0	1	3	1	0
Wingo, c.	4	0	1	3	4	0
Toney, p.	0	0	0	0	0	0
Regan, p.	0	0	0	0	0	0
Bressler, p.	3	1	1	0	2	0
Totales.	36	3	11	27	14	1

ANOTACION POR ENTRADAS:

Filadelfia.	401 001 000—6
Cincinnati.	100 011 000—3

SUMARIO:

Tow base hits: Williams, Crapath.
Three base hit: L. Magee, Neale.
Sacrifice flies: Roush 2.
Double plays: Chase, Blackburne a Chase.
Quedados en bases: del Filadelfia 9; del Cincinnati 8.
Bases por bolas: por Regan 3; por Bressler 3.
Hits: a Toney 8 en 2 2|3 innings; a Regan 2 en 1 1|3; a Bressler 2 en 6.
Strukouts: por Prendergast 2; por Regan 1.
Wild pitcher: por Prendergast.
Pitcher vencedor: Prendergast.
Pitcher responsable: Toney.

LIGA AMERICANA

LOS TIGRES GANARON

Detroit, Junio 2.

Los tigres amontonaron sus hits con bases por bolas, sobre Ruth hoy, ganando el segundo juego de la serie, 4 por 3. Ruth anotó la carrera primera del Boston, en el sexto, al empujar un home run sobre la cerca del jardín derecho.

Score:

BOSTON

	V.	C.	H.	O.	A.	E.
Hooper, rf.	3	0	0	0	0	0
Shean, 2b.	3	0	0	1	1	0
Strunk, cf.	4	0	0	2	0	0
Whiteman, lf.	2	0	0	3	0	0
McInnis, 1b.	4	0	2	11	0	0
Thomas, 3b.	3	0	0	2	4	0
Scott, ss.	4	0	1	1	3	0
Agner, c.	2	0	0	3	1	0
Schang, c.	1	0	0	0	0	0
Ruth, p.	3	1	1	1	5	0
Hoblitzell, x.	1	0	1	0	0	0
Totales.	30	3	5	24	14	0

x Bateó por Thomas en el noveno.

DETROIT

	V.	C.	H.	O.	A.	E.
Bush, ss.	3	1	1	2	1	0
Young, 2b.	3	0	0	4	3	0
Vetch, lf.	4	0	2	1	0	0
Heilman, rf.	4	0	1	3	0	0
Dyer, 1b.	4	0	2	6	0	0
Walner, cf.	4	1	1	2	0	0
Vitt, 3b.	4	1	1	2	2	0
Yelle, c.	2	1	0	7	1	0
Erickson, p.	3	0	1	0	0	0
Totales.	31	4	9	27	7	0

ANOTACION POR ENTRADAS:

Boston.	000 001 101—3
Detroit.	120 100 00x—4

SUMARIO:

Two base hit: Bush, Veach.
Home run: Ruth.
Stolen bases: Hooper, Whiteman.
Double plays: Vitt, Young y Dyer; Ruth a McInnis.
Quedados en bases: del Boston 4; del Detroit 6.
Bases por bolas: por Ruth 3; por Erickson 4.
Structuouts: por Ruth 2; por Erickson 3.

GANO EL SAN LUIS

San Luis, Junio 2.

Ligando tres sencillos y dos dobles en séptimo y octavo round del juego de hoy, el San Luis que ya parecía derrotado, logró vencer al Filadelfia 4 por 2.

Gerber bateó dos dobles en dos excursiones.

He aquí el score:

FILADELFIA

	V.	C.	H.	O.	A.	E.
Jamieson, rf.	4	0	0	3	0	0
Oldring, lf.	3	1	0	2	0	0
Walker, cf.	4	1	2	1	0	0
Burns, 1b.	3	0	1	9	1	0
Gardner, 3b.	3	0	2	1	1	1
Shannon, ss.	3	0	0	1	1	0
Dugan, 3b.	3	0	0	3	4	0
Perkins, c.	4	0	0	4	3	0
Perry, p.	3	0	0	0	3	0
McAvoy, x.	1	0	0	0	0	0
Totales.	31	2	5	24	13	1

x Bateó por Perry en el noveno.

SAN LUIS

	V.	C.	H.	O.	A.	E.
Tobin, cf.	3	0	1	0	0	0
Austin, 3b.	4	0	0	3	0	0
Sissler, 1b.	4	2	1	12	3	0
Demitt, rf.	4	1	2	1	0	0
Smith, lf.	4	0	2	2	0	0
Gedeón, 3b.	4	0	2	1	0	0
Nunamaker, c.	4	0	0	5	3	0
Gerber, ss.	2	1	2	3	2	1
Lowdermilk, p.	2	0	1	0	5	1
Johns, z.	1	0	0	0	0	0
Shocker, p.	0	0	0	0	0	0
Totales.	32	4	11	27	13	2

z Bateó por Lowdermilk en el séptimo.

ANOTACION POR ENTRADAS:

Filadelfia.	000 002 000—2
San Luis.	000 001 12x—4

SUMARIO:

Tmo base hits: Sisler, Gedeon, Gerber 2, Lowdermilk, Gardner.
Three base hits: Burns, Smith.
Sacrifice hit: Dugan.
Double plays: Perkins, Dugan y Burns.
Quedados en bases: del Filadelfia 7; del San Luis 6.
Primera base en errores: Filadelfia 2; del San Luis 1.
Bases por bolas: por Perry 2; por Lowdermilk 2; por Shocker 1.
Hits: a Lodwermilk 4 en 7 innings; a Shocker 1 en .
Hit por pitcher: por Shocker (Shannon).
Struckout: por Perry 2; por Lowdermilk 4; por Shocker 1.
Wild pitcher: Perry y Lowdermilk.
Pitcher vencedor: Shocker.

GANARON LOS CAMPEONES

Chicago, Junio 2.

Love se debilitó en el quinto inning y el Chicago venció en el segundo juego de la serie, 6 por 2. Love hasta el quinto no había permitido un solo hit. Fué reemplaazdo por Finneran cuando yo le habían anotado 5 veces.

Véase el score:

NEW YORK

	V.	C.	H.	O.	A.	E.
Gilhooley, rf.	2	1	1	1	0	0
Pockinpaugh, ss.	2	0	0	0	4	0
Baker, 3b.	4	1	2	0	1	0
Pratt, 2b.	4	0	1	1	2	0
Pipp, 1b.	4	0	0	11	0	0
Bodie, lf.	4	0	0	4	0	0
Miller, cf.	3	0	0	1	0	1
Walters, c.	3	0	2	6	1	2
Love p.	1	0	0	0	1	0
Finneran, p.	1	0	0	0	1	0
Mogridge, p.	0	0	0	0	1	0
Totales.	30	2	6	24	11	3

CHICAGO

	V.	C.	H.	O.	A.	E.
J. Collins, lf.	4	1	1	2	0	1
Murphy, rf.	3	1	0	3	0	0
E. Collins, 2b.	3	1	1	2	5	0
Felsch, cf.	4	2	2	2	0	0
Weaver, ss.	3	0	1	1	4	0
Gandil, 1b.	3	0	1	14	0	0
Risberg, 3b.	4	1	2	2	2	0
Schalk, c.	4	0	0	1	0	0
Shellenvach, p.	2	0	0	0	1	0
Totales.	30	6	8	27	12	1

ANOTACION POR ENTRADAS

New York.	200 000 000—2
Chicago.	000 030 01x—6

SUMARIO:

Two base hits: J. Collins.
Home run: Felsch.
Stolen bases: E. Collins, Risberg.
Sacrifice hits: Love, Weaver.
Double plays: Weaver, E. Collins y Gandil 2.
Quedados en bases: del Chicago 5; del New York 4.
Bases por bolas: por Shellenbach 2; por Love 4.
Hits: a Love 4 en 4 2|4 innings; a Finneran 2 en 21|2; a Mogridge 2 en 1; a Shellenbach 6 en 9.
Struckout: por Love 3; por Finneran 1.
Pitcher responsable: Love.

BATALLA DE PITCHER

Cleveland, Junio 2.

El Cleveland derrotó al Washington 1 a cero, en el undécimo round de un duelo de pitchers. Los napoleones vencieron cuando Shotton y Morgan trataron de coger un flay de Chapman en el jardín derecho y chocaron, permitiendo que la bola rodara por el terreno.

Scores:

WASHINGTON

	V.	C.	H.	O.	A.	E.
Shotton, rf.	5	0	1	4	1	0
Judge, 1b.	3	0	0	13	1	0
Foster, 3b.	5	0	1	1	2	0
Milan, cf.	5	0	2	2	0	0
Schulte, lf.	4	0	0	2	0	0
Morgan, 2b.	4	0	1	4	6	0
Lavan, ss.	4	0	3	4	4	0
Ainsmith, c.	4	0	0	2	1	0
Johnson, p.	4	0	1	0	4	0
Totales.	38	0	9	32	19	0

CLEVELAND

	V.	C.	H.	O.	A.	E.
Graney, lf.	4	0	1	0	0	0
Chapman, ss.	4	0	1	5	5	0
Speaker, cf.	3	0	1	8	0	0
Wambsganss, 2b.	4	0	2	4	2	0
Wood, rf.	4	0	0	1	0	0
Miller, 1b.	4	0	0	11	0	0
Evans, 3b.	4	0	0	1	1	0
O'Neill, c.	4	0	3	3	2	0
Bagby, p.	3	0	0	0	0	0
Hall, z.	0	1	0	0	0	0
Totales.	34	1	8	33	10	0

x Con dos outs la decisiva.
z Corrió por O'Neill.

ANOTACION POR ENTRADAS:

Washington.	000 000 000 00—0
Cleveland.	000 000 000 0x—1

SUMARIO:

Two base hits: Lavan, Wambsganss, Speaker, O'Neill.
Stolen base: Wambsganss.
Sacrifice hits: Judge, Chapman, Bagmy.
Double plays: Chapman y Miller; Evans y Wambsganss; O'Neill y Wambsganss; Lavan, Morgan y Judge.
Quedados en bases: del Washington 7; del Cleveland 5.
Bases por bolas: por Johnson 2; por Bagby 1.
Struck out: por Johnson 2; por Bagby 1.

ALPARGATAS CON REBORDE
EL IRIS
AGULLÓ

PLAYERS DEL TEAM ASOCIACION DE DEPENDIENTES DEL COMERCIO

La inauguración del Campeonato Social culminó en un grandioso éxito

DELIRANTE ENTUSIASMO.—EL "ANTILLA" OBTIENE UNA APRETADA Y EMOCIONANTE VICTORIA

Los terrenos de 'Ordóñez" en la Víbora, han acaparado desde los remotos tiempos de su fundación gentíos inmensos, abrumadores, pero jamás el que se congregó en la tarde de ayer para presenciar la inauguración del más simpático Campeonato de baseball de Cuba: el Social.

Allí, en sus dos costados principales de la gran manzana de terreno dedicado exclusivamente a dedicarle culto al Emperador de los Deportes, confundíanse por millares las cabezas de la enormidad de espectadores que ora guardaban un silencio tenebroso, or prorrumpían en atronadores aplausos que esparcían sus ecos a larga distancia, levantando un entusiasmo estruendoso, increíble.

Y otro tanto de lo ocurrido en "Ordóñez Park" sucedió en "Mosler Park."

La concurrencia también desbordante, nos sorprendió al llegar momentos después de comenzado el match "Mosler-De la Salle."

Aquí también existían aplausos, entusiasmo increíble

Y al igual que en "Ordóñez", veíase una gran demostración de júbilo despertado en el mundo femenino.

Este abundaba extraordinariamente.

Además, contagiábanse con relativa facilidad y sus pañuelos y abanicos revoloteaban con gallardía suprema al hacerse una cogida magistral, una tirada elegante, un batazo considerado como indiscutible.

O un deslizamiento elegante en las almohadillas.

A la una y media en punto en debida formación se dirigieron los players de los clubs C. Gallego, Aguila, Antila, Cuba Cane Sugar, A.A.A., De a Salle y Aduana hasta el center, acompañados por una banda de música e izaron en medio del saludo de la concurrencia la bandera de la Liga Social.

Acto seguido los "gallegos" se desplegaron en el diamante, y la distinguida señorita Gloria Loynaz del Castilla, hermana del general de su mismo apellido, rodeada por la Liga y prensa, lanzaba la primera bola en medio de grandes aclamaciones.

Ya estaba inaugurado bellamente el Campeonato Social de 1918.

La banda de música ejecutó una nueva pieza y acto continuo recibo órdenes de la Liga para que suspendiera su encargo por haberse recibido la noticia la noticia del fallecimiento de Alberto Utrera, jugador y manager que fué de importantes teams beisboleros.

En el resto del match, que durante su comienzo estuvo bastante reñido y nada seguro había sobre su resultado final, hubo jugadas magníficos y batazos hermosos.

Se necesitaron diez entradas para decidir el triunfo y en ello concurrió un error de juicio del umpire, pues por una bola que hubiera ocasionado una taza de ponche, resultó instantes después, una transferencia habiendo tres en bases, anotándose por lo tanto la carrera forzada y decisiva.

A continuación insertamos la anotación por entradas, carreras, hits y errores de los seis teams sociales que tan brillantemente inauguraron la contienda del presente año.

Y una vez terminados, fueron obsequiados los invitados exquisitamente por el señor Alvaré, Tesorero de la Liga.

Benjamín HERRERO.

PRIMER JUEGO

		C.	H.	E.
Centro Gallego.	100 013 010 1—7	7	2	
Antilla.	003 000 300 2—8	8	6	

SEGUNDO JUEGO

		C.	H.	E.
Aduana	000 010 000—1	3	2	
Aguila.	300 000 00x—3	5	3	

El "Mosler" derrotó a "De la Salle" con anotación de 9 por 3.

Eco de Galicia

La meritísima revista regional, ya a la vanguardia entre las de su clase, llega a nosotros, como siempre, puntual e interesante.

Que ha entrado de lleno en el camino de los éxitos, se advierte bien pronto. Este último número no puede ser de mayores atractivos ni de mejor factura.

Publica, entre otras informaciones, el acostumbrado artículo de la prestigiosa escritora señorita Vieito Bouza; un interesante trabajo del señor Rodríguez Santos, acerca de un tema tan atractivo como el de "Colóngallego"; la página del director, dedicada a nuestro querido compañero Don Joaquín N. Aramburu, y rebosante de afectos y devociones; un magnífico trabajo del culto escritor señor Constantino Piquer, "Galicia Chora"; se inauguran en este número las intervieus "Hablando con la Colonia": el maestro Fortes figura en esta primera intervieu que irrma el notable escritor señor Ricardo Marín; vienen luego las páginas de "Vida de la Colonia", con interesantes trabajos y una amplia información del banquete-homenaje al señor Francisco Labín; las "Notas Sociales" y numerosas informaciones gráficas, entre ellas una espléndida página, doble, central, que puede parangonarse en belleza y acierto con las primeras publicaciones de su índole.

El obligado y profuso "Correo de Galicia", cierra este número de "Eco de Galicia", que, repetimos, es no solo una de nuestras más importantes publicaciones, sino que es, además, un legítimo orgullo de la laboriosa y honorable Colonia Gallega de Cuba.

Adelante, y nuestra más calurosa enhorabuena.

JAI-ALAI

Bravo. Muy bien, venga esa mano, señor Cazaliz. Usted es un pelotari y lo demás son cuentos chinos y salchichas en almíbar. Así se juega, así se pelotea. Así se defiende la harina del respetable. Usted es el hombre mi querido Cazaliz! Derecha como la suya y saques como los que usted dispara no lo habíamos visto por aquí hace ya diez años. Desde aquellos tiempos inolvidables de Erdoza Menor e Isidoro.

Ayer usted, Cazaliz Mayor, probó que tiene "vergüenza deportiva", que tiene un corazón del tamaño del Centro Gallego y que tiene una derecha que el Señor se la conserve por los siglos de los siglos, para honra y provecho del vasco sport.

Además, querido señor Cazaliz, es usted humilde y modesto, como la misma modestia y la misma humildad. Ayer, cuando le felicitaba yo por su triunfo, mientras recreábamos los ojos en la bella y alegre vista que desde "Vista Alegre" se divisa, me decía usted: "Suerte, señor, suerte, nada más." Y nada de eso, bravo delantero, nada de suerte, poder de brazo, sangre en las venas y amor propio en el corazón; eso es todo. Por eso pudo usted realizar aquella enorme faena; por eso pudo usted, mientras su hermano el zaguero, perdía tantos y más tantos, sostener gallardo el honor de la familia; por eso, por todo eso, fué posible el milagro de qus usted ganase un partido que sus contrarios Amoroto y Arnedillo le aventajaban trece tantos.

Usted, mi querido señor Cazaliz, primero fué anoche el tema de todas las conversaciones en esta Habana alegre y rumbosa. El público que ayer le aplaudió hasta el frenesí andaba anoche en parques y teatros cantando la gallardía de su juego, y el avasallante poder de su brazo formidable.

Y ahora, joven amigo, que ya he dicho a usted un poco de lo mucho que merece, permítame felicitar también a su poderoso rival de ayer el tremebundo y recio Arnedillo, cuyo juego bien merece citarse como modelo por lo reció, seguro y altivo, en las páginas gloriosas del libro de la fama.

Sin usted, mi querido Cazaliz, de opositor, ayer Arnedillo hubiese ganado con facilidad maravillosa; porque cuidado que ayer don Tomás peloteó bien!

El partido primero lo perdió Gárate, el pobre Gárate, cansado y maltrecho ya, casi tanto como seguro y fuerte fué hace unos años en este mismo frontón.

Abando jugó mucho, mucho... Higinio, bastante y Larrinaga un poquito más que Higinio. Estos últimos eran los azules y pagarano a $3.86. Gárate y Abando hubiesen pagado a $3.54. El pequeño Abando, señor Intendente, debe volver a la aristocracia. Póngalo usted en los partidos de primera, que bien lo merece... pero póngale usted un delantero ¿oyó?, un delantero... y, ¡ya hablaremos!

Bueno, hasta mañana, señoras y señores, en que veremos nuevamente a Cazaliz contra Amoroto. Este sacando del cuadro nueve. Aquel del nueve y medio. ¡Un honor merecidísimo!

Primera quiniela, a 6 tantos:

Gárate.	4	716	8.32
Higinio.	1	1.225	4.86
P. Abando.	3	1.033	3.64
Larrinaga.	6	1.118	5.23
Ortiz.	4	1.000	5.00
Baracaldés.	4	1.3319	4.51

Ganador: Larrinaga, a $5.33.

Segunda quiniela a 6 tantos:

Amoroto.	1	1.282	4.78
Arnedillo.	0	1.057	5.80
Eguiluz.	2	1.419	4.22
Cliz. Mayor.	6	1.207	5.08
Altamira.	0	1.201	5.10
Echeverría.	0	1.051	5.83

Ganador: Cazaliz Mayor, a $5.08.

Programa para el juves:

Primer partido, a 25 tantos: Higinio y Abando, blancos, contra Gárate y Larrinaga, azules. Sacando ambos del cuadro ocho y medio.

Primera quiniela, a seis tantos: Higinio, Abando, Gárate, Larrinaga, Ortiz, Chiquito de Eibar.

Segundo partido, a 30 tantos: Amoroto y Altamira, blancos, contra Cazaliz Mayor y Goenaga, azules, sacando los primeros del cuadro 9 y los segundos del nueve y medio.

Segunda quiniela, a seis tantos: Amoroto, Altamira, Cazaliz Mayor, Goenaga, Baracaldés y Echeverría.

EL MANAGER DEL CLUB COLUMBUS

TOLEDO, Ohio, Junio 2.

Joseph E. Tonker ha sido relevado como manager del club Columbus de la Asociación Americana. Mordico Brown, del Chicago, ocupa el puesto. Bajo la dirección del Brown el club ha ganado 14 de los 17 desafíos que ha librado en su excursión.

GANO CHEVROLET

DETROIT, Junio 2.

Gaston Chevrolet ganó hoy la carrera denominada del khaki Seepstakes, recorriendo diez millas en 9 minutos 2|5 segundos. Dave Kotsia obtuvo el segundo puesto.

Antes de la carrera se leyó un cablegrama del Teniente Rickenbacher, uno de los ases de la aviación en Francia.

SUSPENDIDO POR INSUBORDINACION

CLEVELAND, Ohio, Junio 2.

El outfielder Bobby Roth del Cleveland fué suspendido hoy indefinidamente por el manager Lee Foih, por insubordinación. Joe Wood jugará el right field.

RALPF DE PALMA FUE EL VENCEDOR AYER

NUEVA YORK, Junio 2.

Ralph de Palma fué el vencedor de las cien millas carreras de handicap de automóviles efectuadas ayer en Sheepshead Bay, y no Tom Milton, como se anunció. Palma después de la carrera insistió en que por dos veces había pasado a Barney Oldfield a quien se le adjudicó el segundo puesto y que por lo menos a él le correspondía ese lugar. Revisados los números y anotaciones del scorer la reclamación de Palma fué verificada en el informe entregado a la Asociación de Automóviles.

Fred Wagner, timer y starter de las carreras dijo que el error del primer anuncio fué debido a los errores cometidos por los anotadores oficiales.

Los drivers, revisado el scorer, quedaron en la forma siguiente: De Palma, primero, 58-21; Tom Milton, segundo 58-31; Oldfield tercero, 59-20; Eddie Herne, cuarto, 60-52; Dan Hickey, quinto, 61-40; Ira Vail sexto, 61-41; Omar Toft, séptimo, 63-23; Chevrolet, octavo 63-48.

El servicio forense

Hemos recibido la relación correspondiente al próximo pasado mes de Mayo de los trabajos realizados por el Servicio Forense de la Habana, que dirige el doctor Antonio Barreras.

50 autopsias se han practicado en el Necrocomio Municipal, por orden de los distintos jueces de la capital.

1,549 reconocimientos han verificado los médicos forenses, a virtud de distintas causas criminales.

La labor del Servicio Forense ha sido improba durante el mes.

NOTICIAS DE POLICIA

CASUAL

Al estar picando pescado con un hacha, en el Mercado de Tacón, Manuel Valdés Longa, vecino de Pérez número 21, sufrió una herida incisa en el dedo pulgar de la mano izquierda, leve.

En el segundo centro de socorros fué asistido por el doctor Junco.

UN MAL PASO

Al caer casualmente en su domicilio Jesús Hernández Nodarse, de nueve años y vecino de Angeles 72, sufrió una herida contusa en el lado izquierdo y posterior de la cabeza, leve.

Fué asistido en el primer centro de socorros por el doctor Scull.

LESIONADO LEVE

En la Estación Terminal, al caerle casualmente encima unas cajas de una carretilla, a Francisco Balansatey Martínez, vecino de Bayona número 8, sufrió una contusión con esguince en el dedo pulgar derecho.

El doctor Escandell lo asistió en el primer centro de socorros.

AL VIVAC

La cuarta estación de Policía envió ayer al Vivac a Consuelo Hernández González, vecina de Gervasio 38.

En los portales del Mercado de Tacón promovía escándalo y fué arrestada por el vigilante número 67, R. Alonso.

Reconocida por el doctor Escandell en el primer centro de socorros se hallaba en estado de embriaguez.

ESCANDALO

Los vigilantes números 1291 E. Morales y 693 E. Valdés, arrestaron ayer a Maximiliano Herrera Gómez, vecino de Labra 174, y Gregoria Herrera y Herrera, de Labra 164.

Ambos con otra mujer llamada Antonia de la Paz, promovieron gran escándalo en los portales del Mercado de Tacón.

Ingresaron en el Vivac.

MALTRATOS

A petición de Vicente Vellón O'Farrill, vecino de Reurión 5, el vigilante número 984 de la sexta estación arrestó ayer a Anastasio Martínez, de Labra 283.

Lo acusa de haberlo maltratado en San Nicolás y Sitios, causándole lesiones leves de las que fué reconocido en el primer centro de socorros por el doctor Scull.

AL CAER DE UN TRANVIA

En Belascoain y Concepción de la Valla, al caer casualmente de un tranvía Benigno Rodríguez Sánchez, vecino de Desagüe 53, sufrió desgarraduras leves en la región malar derecha.

En el segundo centro de socorros lo asistió el doctor Polanco.

RIFERO DETENIDO

Los vigilantes 567, L. Samper, y 94, M. Cabrera, de la octava estación, arrestaron aayer a Ruperto Sarmiento Martínez, vecino de Fernandina 89, acusándolo de hacer apuntaciones de rifas prohibidas.

Se le ocupó $42.20 y papeles y libretas con apuntaciones.

Ingresó en el Vivac.

Solemne distribución de premios del Colegio.....

(Viene de la página PRIMERA)

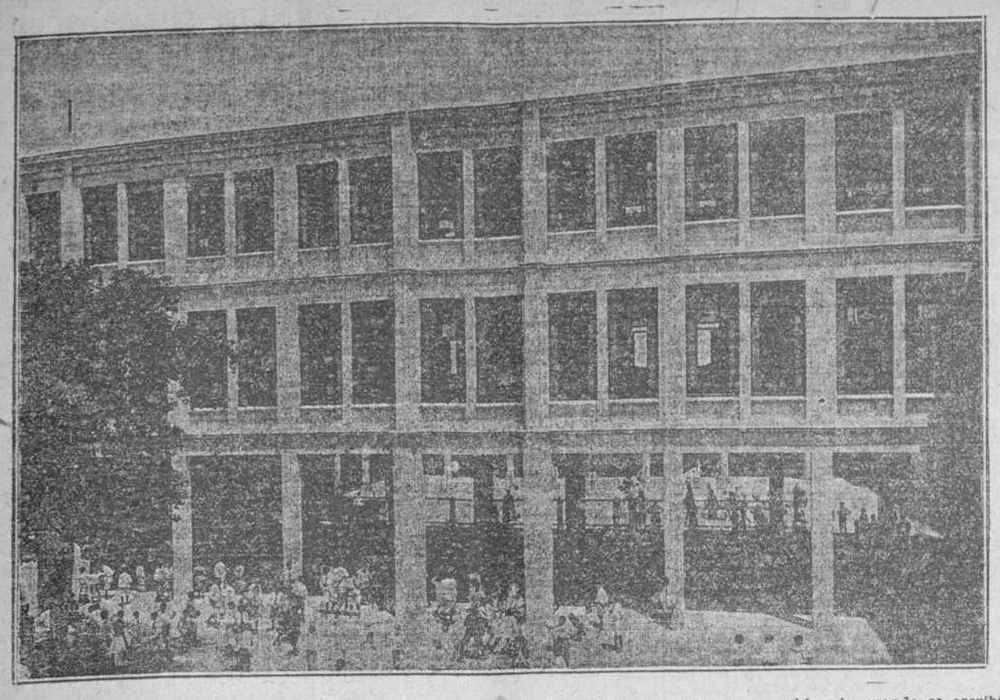

tenéis simbolizadas ahí, en la bandera nacional.

Veis esa enseña gloriosa?, es la bandera patria! A su vista todo pecho hidalgo se siente enardecido, las manos se juntan en aplauso de júbilo, los labios prorumpen en vivas alegres, los ojos se nublan de lágrimas dulcísimas, corre por el cuerpo todo una como sacudida eléctrica, que lo enciende y enardece, como enciende la corriente voltáica el filamento de una lámpara Bien está!; pero hoy deseo que os sirva de algo más la enseña patria. Fijáos bien en ella, ved sus colores: blanco, azul, rojo y sobre el rojo una estrella! Cifrad en esos colores y en esa estrella las condiciones que ha de tener vuestro patriotismo, si ha de ser digno de tal nombre, digno de tremolar tal bandera, capaz de haceros ciudadanos útiles en verdad a la Patria!

Blanco! Ha de ser vuestra vida inmaculada; es vuestra primera obligación y obligación que todos debéis cumplir. Pedréis no ser ricos, podréis no ser sabios, podréis no ser fuertes, pero podéis y debéis ser buenos! Y ofrecer como presea la más rica a vuestra patria un alma limpia y una vida inmaculada! Eso honra a la Patria y la dignifica y contribuye, como ninguna otra cosa, a su verdadera, durable y sólida prosperidad. Y nunca seréis más dignos de ella, que cuando vuestra conducta sea tal que de ella pueda enorgullecerse, como aquella noble matrona romana, que preguntada por sus riquesas, dijo, mostrando a sus hijos: he ahí mis joyas!! Sed tales que la Patria pueda con orgullo legítimo mostraros al mundo y decirle: vedlos, son mis hijos, son mi gala y ornamento más preciado. Tal ha de ser el primer factor precioso de vuestro patriotismo.

Azul!! Qué bello color! Así quisiera que fuese vuestro amor a la Patria; levantado, purísimo, ideal; como ese azul del cielo radiante de Cuba, encanto de propios y envidia de extraños. Todo desinterés, generosidad, sacrificio. Limpio de la más leve mácula de egoísmo. Menguado patriotismo el que busca el propio medro, el lucro personal o el fomento de intereses mezquinos. Os parece inconcebible a vosotros, corazones nobles, que haya quien haga mercancía del patriotismo y lo tase a tanto más cuánto! Ojalá pensáis siempre así! Pero mirad que ya va siendo desconocida la pasión del ideal; más aún, van siendo no pocos los que, a vueltas de eufemismos más o menos brillantes y falaces, se burlan de él y lo tienen por quimera digna de perseguirse por los Quijotes de siglos ya pasados. Lástima grande que vaya siendo tan reducido el número de esos soñadores benditos, que sólo persiguen el engrandecimiento creciente de su patria, sin cuidarse para nada de sus privados intereses. Morirán tal vez pobres, sus hijos y descendientes no podrán vivir con la herencia que de ellos reciban; pero qué importa; nos legarán en cambio a todos una herencia mil veces más preciosa, la de su ejemplo, la de su abnegación, la de su patriotismo, la de la Patria misma, que gracias a ellos vive y crece y se agiganta a pesar de los mezquinos traficantes, que hacen cuanto pueden por vivir a su costa, aun a trueque de esquilmarla, empobrecerla y aniquilarla. Pero notadlo bien, para que la Patria se eleve y prospere y crezca, para que en las horas de sus grandes crisis no le falten hijos salvadores, es preciso que de abajo arriba en la jerarquía social penetre, como savia vivificante ese amor ideal, simbolizado en el azul de vuestra bandera; y en cambio desaparezca ese otro amor egoísta que os quisiera hacer odiar con todo el alma.

Rojo! Ved la tercera condición de vuestra patriotismo simbolizada en vuestra bandera; ha de ser amor encendido, que caldee vuestros corazones hasta el rojo, para templarlos de suerte tal que si es menester ofrendéis en el altar de la patria vuestra vida y vuestra sangre toda. Persuadíos de que "dulce et decorum est pro patria mori"; no hay dicha mayor ni honra semejante a la de morir por la patria! Ese es el grito generoso y en verdada patriótico que el amor salvador ha de arrancar de vuestros pechos; pero es menester que lo déis de verdad y para eso se requiere que vuestro amor adquiera el temple del acero, para que llegue a constituir una fuerza.

"Hay, ha escrito un preclaro orador francés, una cosa que en las situaciones difíciles, es la ruina de la patria, aun de las más ilustres, y esa cosa se llama la debilidad o la cobardía. Las debilidades no salvan nada y por el contrario, lo pierden todo; las cobardías lo pierden y deshonran todo a la vez. Por el contrario, hay una cosa que puede salvar, aún en las crisis más difíciles, las Patrias, tanto en los peligros exteriores como en los interiores; esa cosa se llama la fuerza, la energía; no la energía corporal, la fuerza de los brazos, sino la energía del alma, la fuerza de la voluntad, es decir, la virilidad."

Y a ese temple de alma, a esa energía, a esa fortaleza, a esa virilidad que os lleve aun al supremo sacrificio en aras de vuestro amor a la patria, llegaréis si tenéis en cuenta el cuarto elemento que en la bandera tenéis simbolizado.

Una estrella! No sé lo que a vosotros os parecerá que puede significar una estrella blanca en campo rojo; a mí se me antoja que os dice que para templar el alma de suerte tal que vuestro patriotismo alcance las sublimes alturas del sacrificio, llevado hasta la ofrenda de la vida; es menester que miréis hacia arriba, hacia el cielo, de donde os ha de venir el esfuerzo que en otra parte no hallaréis, sino a lo más por excepción y transitoriamente. Tema digno de ser tratado con harta más amplitud de la que me permite la premura del tiempo, es el de la Religión como escuela y fuente de patriotismo. No lo voy a desarrollar, pero sí quiero haceros notar brevísimamente que la religión es la gran inspiradora del patriotismo verdadero, del patriotismo abnegado, del patriotismo heroico.

Hace aún poco tiempo que visitando uno de los generales del ejército francés a sus soldados, dirigió a uno de los oficiales esta pregunta: Coronel, qué haríais si notaseis que en vuestro regimiento flaqueaba la disciplina y se relajaba la moral? Pediría más capellanes, mi general! Y como este valiente coronel opinan sin duda muchos otros, pues que las naciones todas beligerantes se han cuidado de surtir a sus tropas en campaña de capellanes y han dado a estos honores y facilidades extraordinarias para el desempeño de su cargo. La gran república del norte ha aumentado proporcionalmente el número de capellanes para los ejércitos que marchan al frente.

Citaros hechos que os demostraran palpablemente la heroicidad del patriotismo de los soldados verdaderamente religiosos fuera tarea fácil y grata, pero larga en demasía. Seré muy breve.

Pasan de 30.000 los sacerdotes y religiosos que han acudido al llamamiento de su patria, alistándose en los ejércitos franceses, a pesar de ser llamados muchos de ellos por los mismos que, tratándolos como parias los habían expulsado ignominiosamente y sin formación de proceso, de su patria. Y no vayáis a creer que han acudido para vivir en las ambulancias o en los hospitales ejerciendo su sagrado ministerio, lejos del humo de la pólvora y de las balas homicidas: no! Han acudido a ocupar el puesto que se les designe y bien podréis conjeturar que no ha sido este la retaguardia, por algunos datos que os voy a citar. Era un día de reñidísima acción, se necesitaban algunos valientes que hicieran un ave peligrosísimo de investigación; el capitán a quien se encomendó, presentóse ante su compañía y gritó: necesito ocho hombres que se jueguen la vida! Al punto avanzaron ocho soldados: eran ocho sacerdotes! Partieron serenos. ¿Cuántos volvieron? Tal vez ninguno. Más de tres mil sacerdotes han muerto en los campos de batalla franceses; añadid los heridos que suelen ser cuatro o cinco veces más numerosos y podréis deducir que el cincuenta por ciento o más del clero francés ha derramado su sangre por la Patria. Mostradme otra profesión que haya hecho igual sacrificio.

Permitidme que con orgullo de hermano os aduzca aún algunas cifras de los soldados jesuítas! Unos setecientos cincuenta jesuítas franceses fueron llamados a filas; acudieron algunos hasta de la China! Pues bien, para Diciembre de 1916 habían ya muerto en acción 112, ciento doce; es decir un quince por 100; y de los que viven aún un noventa y tres por ciento han sido condecorados. Y como los jesuítas han procedido los demás religiosos y los sacerdotes seculares. Ahora bien, recordad que el valor no se desarrolla en un instante, mucho menos el valor constante y sereno, necesario para permanecer mes tras mes y año tras años en las trincheras; que en la guerra, no se hace, sino se muestra lo que es el soldado y el hombre; y echaréis de ver que precisamente aquellos en los que la doctrina católica ha penetrado más íntimamente y puede por consiguiente producir con más vigor sus frutos, dan muestras de un patriotismo verdaderamente heroico y revestido de las condiciones que yo deseo en el vuestro.

Y voy a terminar con otra prueba palpable y reciente de mi aserto.

Hay en Francia una "Asociación Católica de La Juventud Francesa" formada por jóvenes, cuyo primer lema es: "Piedad" y cuyo fin principal se sintetiza en esta frase: "guardar y reorganizar las fuerzas vivas de la juventud católica para restablecer el orden social cristiano." Eran en 1914 sus miembros 140 mil; qué páginas más hermosas podrían escribirse y de hecho se están escribiendo con la heroicidad del patriotismo templado en a piedad cristiana de esos bizarros jóvenes. No puedo resistir a deseo de trascribiros una carta de uno de ellos a su padre, y fijaos en el concepto del deber inspirado en la doctrina católica.

"Os causará admiración, sin duda, mi queridísimo padre, el verme destinado a la línea de fuego, tras una preparación militar tan breve. Voy a contaros lo sucedido y espero que me perdonaréis. Tres territoriales, padres de familia y únicos sostenes con su trabajo de sus esposas e hijos, habían recibido la orden de partir; para ellos era un sacrificio durísimo; nos presentamos tres jóvenes y nos ofrecimos a reemplazarlos; fué aceptado nuestro ofrecimiento. Creo que la educación que hemos recibido y la fé que profesamos, como miembros de la Juventud Católica, nos obligan a hacer algo más que nuestro deber! No os enfadéis conmigo por haber hecho lo que juzgo que está bien hecho; me parece que mi madre desde el cielo, lo ha aprobado." De los tres jóvenes heroicos que se citan en la carta dos murieron cerca de Iprés; el que la escribía desapareció, si muerto o prisionero no se sabía aún cuando se escribió el artículo que he copiado.

El lema "piedad, estudio, acción", de la Juventud Católica Francesa, quisiera que fuese el vuestro amadísimos colegiales, aquí en el Colegio, después en la Universidad, más tarde durante toda vuestra vida. Y en cuanto a vuestras relaciones con la Patria en los trances apurado, quisiera también que adoptarais la divisa que estos jóvenes han tremolado en un periódico fundado en las trincheras, que se titula "France d'abord," "Francia ante todo", "es menester olvidarlo todo para no pensar sino en la Patria"! Para ella vuestro amor, para ella vuestro respeto, para ella vuestro servicio, para ella, si la pide, vuestra sangre!

NUEVA OBRA

El número siempre creciente de alumnos que estos años iba experimentando el Colegio de Belén, hacía cada vez más necesaria la habilitación de nuevas clases y de un espacioso salón de estudio para la primera división.

El edificio cuya fotografía acompaña estas líneas ha venido a satisfacer cumplidamente esta necesidad.

Se halla situado entre los patios de la primera y segunda división, lejos del bullicio de las calles, en el lugar que antes ocupaba el pabellón destinado a los ejercicios de gimnasia.

Fué construído en las últimas vacaciones de verano, sirviendo de base o esqueleto un sólido armazón de hierro sostenido por 16 fuertes columnas de hierro y recubiertas de ladrillos y cemento.

La planta baja o primer piso, que está al nivel de los patios, es un intercolumnio de treinta y ocho metros de largo por diez de ancho, y constituyo un espacioso salón de recreo por donde circula libremente el aire que orea ambos patios.

Una elegante escalera de mármol artificial de dos metros de anchura, con balaustrada de hierro y pasamanos de bien torneada caoba nos conduce desde la planta baja hasta los pisos donde están las clases y el magnífico salón de estudio de la primera división.

El salón de estudio, que es la pieza principal del nuevo edificio, se halla en el piso superior.

Mide diez y ocho metros de largo, diez de ancho y cinco de alto. En cuanto a luz y ventilación no deja nada que desear, pues tiene diez y seis ventanas, ocho de cada lado.

Actualmente hay en el estudio ciento veinte pupitres, distribuídos en ocho filas de a 15 pupitres cada una; las filas están separadas entre sí por un espacio de 65 centímetros, pero el espacio que media entre las del centro es de 1.50 metro próximamente.

En la pared del frente bajo un dosel de caoba se destaca un precioso crucifijo de más de un metro de altura, y a ambos lados del mismo hay dos hermosos cuadros, uno de la Inmaculada y el otro de San José. La pared del fondo está adornada por dos magníficos cuadros de Hoffman, representando escenas de la vida de Jesús.

Lo restante de este tercer piso está ocupado por dos clases: cada una de ellas forma un cuadrado perfecto de ocho metros de lado; caben en cada una de ellas 56 pupitres repartidos en 7 filas de a ocho pupitres cada una y distantes entre sí 50 centímetros. En ambas clases hay una plataforma de un metro de ancho y 6 de largo con dos tribunas, una en el centro de la plataforma y la otra en el extremo izquierdo; hay además en cada clase un pizarrón de seis metros de longitud. Un crucifijo como el del salón de estudios y dos cuadros de arte constituyen por ahora todo el adorno de las clases. Las condiciones de luz y ventilación son proporcionalmente idénticas a las del salón de estudio.

En el segundo piso hay cuatro clases en todo iguales a las que acabamos de describir. Por delante de las clases y a lo largo de todo el edificio, se extiende un pasillo de dos metros de ancho que une la escalera con el dormitorio.

Con este nuevo edificio puede decirse que el Colegio de Belén ya no deja nada que desear, tanto en el material de enseñanza como en el número y buenas condiciones de los locales destinados a ella.

BIBLIOTECA CUBANA

Entre las varias iniciativas que ha tenido el Reverendo Padre Rector, una de las más simpáticas ha sido, sin duda, la formación de una sala especial, llamada "Biblioteca Cubana", destinada exclusivamente a recibir libros de autores cubanos o que en Cuba se hayan escrito, o que a asuntos de Cuba directamente se refieran. ¡Biblioteca cubana! Cuán gratamente habían de resonar estas palabras en los oídos de los cubanos, de los verdaderos amantes de su patria, puesto que son el reflejo de su civilización y cultura. Así que, no bien expuesta la idea, fué acogida encomiásticamente por todos, recomendándola como obra de gran oportunidad en atrayente realidad.

Ocupa la nueva sala en el recinto abovedado que está contiguo a la Biblioteca general, un espacio rectangular de 9'50 metros de largo por 5.90 metros de ancho, corriendo por sus cuatro lados una elegante estantería de cedro, de unos tres metros de altura que remata de trecho en trecho por hermosos marcos ovalados, donde aparecen los retratos al óleo de algunos insignes escritores cubanos. Allí vemos representados por el hábil pincel del señor Ibáñez, a Saco, al P. Varela, a Luz Caballero, a Martí, a Poey y a los inspirados poetas J. M. Heredia, la Avellaneda, Milanés y J. del Casal.

Frente a la puerta de entrada y en el centro de la estantería llama la atención una lujosa vitrina, coronada por un gran escudo de Cuba tallado en cedro, y forrada en su interior de peluche rojo, excepto en el fondo, que lo forma una bandera cubana de raso fino. En ella se exhibirá, además de otros objetos notables, la corona de oro y laurel con que el Liceo de la Habana en 1860 ciñó las sienes de la inmortal Gertrudis Gómez de Avellaneda, y que el Colegio de Belén guarda entre sus más preciadas joyas. En el centro de la sala vése también una buena mesa de trabajo de 2.45 metros de largo por 1.44 de ancho, toda de cedro y cubierta con una gran plancha de vidrio. Todos los trabajos de talla y carpintería proceden de los talleres del señor M. Reus.

No menos elegante y suntuosa es la decoración de las bóvedas y paredes que cierran la estancia. Por las aristas de las bóvedas flamean gallardetes luciendo los colores nacionales y en los espacios de pared, como cobijados por egregio dosel, brillan en oro los escudos de las seis provincias cubanas, obra artística donde dejó afirmado su crédito el pintor decorativo señor J. Vigil. En medio de las bóvedas se abre una luceta por donde se filtra la luz a través de una estrella solitaria en campo rojo, que pone tintes severos y patriótiqos en la sala. Como base de su futuro desarrollo, la Biblioteca cuenta actualmente con más de cinco mil volúmenes, adquiridos, en gran parte, de la valiosa colección de libros cubanos que poseía el conocido bibliófilo matancero señor J. A. Escoto.

Tal es la Biblioteca Cubano. Obra inspirada por el amor a Cuba, ha querido el Colegio de Belén que fuera en su magnífico conjunto, además de solemne homenaje ofrecido a los próceres de la intelectualidad cubana, un foco permanente de ilustración expuesto principalmente a las miradas de los jóvenes que frecuentan sus aulas donde aprendan a conocer y aficionarse a los autores patrios, y a emular las glorias que aquellos con su pluma y con su plabra alcanzaron, viniendo a ser, por ese motivo, la nueva Biblioteca Cubana un poderoso y eficaz factor en la educación nacional.

Ojalá que los que puedan, quieran ayudarles a continuar esta obra tan excelente, los autores con sus libros y los que los posean desprendiéndose de los que no necesiten, enriqueciendo y completando con sus donativos la Biblioteca y contribuyendo así a fomentar la afición y el estudio de los asuntos patrios.

DOS SIMPATICAS VISITAS

Durante el presente curso escolar ha recibido el Colegio las gratísimas visitas de los bravos marinos de dos simpáticas repúblicas, hermanas nuestras, de sur América. Fué la primera, de la gran República Argentina, nuestra hermana mayor, que tiene su habitación al otro lado de los trópicos del sur, allá sobre las cumbres de los Andes y sobre las riberas encantadoras del Atlántico, en esa bellísima ciudad de cielo espléndido y ambiente perfumado, que lleva por nombre propio Buenos Aires.

El día 20 de Noviembre de 1917 entró en nuestro puerto la fragata "Sarmiento" buque escuela de la Marina de Guerra de la República Argentina. Ese mismo día el Comandante de la "Sarmiento" por mediación del Oficial de nuestra Marina Nacional que fué a darle la bienvenida, y también por dos profesores de a bordo, el de Navegación y Metereología, solicitó el favor de que sus jóvenes marinos hicieran una visita al Observatorio del Colegio, para enterarse de la organización de sus trabajos y métodos de observación no sólo en el estudio de la metereología general, sino también de modo especial en el problema ifportante de las tormentas giratorias antillanas.

Por supuesto se les contestó que no sería un favor del Colegio, sino un honor, el recibir la visita de los jóvenes marinos del Plata, y quedó concertada la visita para la tarde del siguiente día. Así fué a las dos y media de la tarde del día 21 toda la Escuela de Guardias Marinas de la "Sarmiento" con sus profesores al frente estaba en el Colegio de Belén. Era una brillante representación de la simpática juventud argentina, tanto más simpática cuanto que tenían consagrada su vida a la defensa de la patria y a llevar a todas partes. cubriéndola de honor y de cariño, la gloriosa enseña nacional.

Recorrieron todo el Colegio, admirando sus magníficas condiciones de centro docente, sus laboratorios, sus museos, sus aulas, sus gimnasios, su tanque de natasión. Sus salones, sus grandes patios deportivos, pero donde hicieron alto fué en el Observatorio, que era el motivo principal de su visita. Allí conferenciaron detenida y provechosamente durante horas enteras con los directores del Observatorio sobre los problemas prácticos y teóricos de la ciencia de los meteoros, y especialmente sobre el problema delacionado con el terrible huracán.

Eran las cinco y media cuando aquel escogido séquito de intrépidos marinos de la florida juventud argentina se despidió del Colegio; dejando un recuerdo gratísimo de su cultura esquisita, su caballerosidad y franca cardialidad, con que sabe ganarse en todas partes el más alto aprecio y la más viva simpatía.

Defiriendo a honrosa invitación y a fin de devolver la visita el subdirector del Observatorio estuvo a bordo de la "Sarmiento" el día siguiente teniendo el honor de almorzar en aquel rinconcito flotante de suelo argentino y entre sus intrépidos marinos, y de pasar algunas horas gratísimas con tan amable compañía.

La segunda honrosa visita es muy reciente y se la debemos a los no menos intrépidos marinos de la cultísica y próspera República de Chile, que se asienta a los pies de la gigantesca cordillera andina contemplando las inmensas llanuras del Pacífico. El día 29 del pasado Abril arribó al puerto de la Habana la flotilla chilena de guerra compuesta del crucero "Chacabuco" y el transporte "Angamos" que acompañaban seis submarinos recién construídos en Norte América. También el Comandante de la flotilla chilena, al igual que el de la "Sarmiento" solicitó una visita al Observatorio para sus jóvenes marinos, solicitud que fué acogida asimismo con igual agrado y cordialidad.

Así, pues, en la mañana del día tres de Mayo último una lucida representación de la noble y simpática juventud chilena entraba por las puertas del Colegio honrándonos con su gratísima presencia. Allí fueron recibidos con la más íntima cordialidad por el R. P. Rector del Colegio y los PP. Directores del Observatorio, en cuya compañía recorrieron todos los departamentos, deteniéndose largo rato en el Observatorio, mostrando el mayor interés en conocer su organización, sus métodos de observación, sus trabajos prácticos yteóricos, que le han dado nombre tan ilustre en todo el mundo científico.

Gratísima impresión de hidalguía y cultísimo trato ha dejado entre nosotros la brillante representación de la florida juventud chilena.

Enviamos desde estas líneas a los bravos marinos de las dos Repúblicas hermanas mayores nuestras, que nos han honrado con su visita, un afectuoso recuerdo, haciendo votos para que esos jóvenes intrépidos, flor del presente y esperanza del porvenir den muchos días de gloria y prosperidad a su amada patria.

En honor de la Madre del Amor Hermoso

EN LA IGLESIA DEL PILAR

EL COLEGIO SAN JOSE

Brillante por todos conceptos ha sido el cierre hermosísimo que en este santo templo se ha dado al mes de las flores, el mes dedicado a la Reina de los Cielos y Madre del Amor Hermoso, la Inmaculada María.

Tras los fervorosos ejercicios del mes, cánticos a la Celestial Señora. ofrecimiento de las flores, etc., con que cada día se honró a la Virgen sin mancilla, apareció el último día, en que se preparaba la regia despedida....

El rezo del Santo Rosario y demás prácticas, la felicitación sabatina, letrilla a la Santísima Virgen, cánticos, etc.

Con ello se comenzó la tierna despedida.

Y después llegó el turno a la ofrenda de la corona a la Vírgen. Conducida por las niñas del acreditado Colegio San José, que dirigen las señoritas Rosa y Mercedes Mira, cuyos nombres son Josefina Malberty, María Antonia Santaella, Hortensia Vega Lamar y Aida Fernández, y escoltada por los demás niños y niñas del mencionado plantel, los cuales portaban hermosísimos ramos de flores naturales para depositar a los pies de María, fué llevada procesionalmente la regia corona, obra artística debida a la pericia del jardinero de la casa del señor Sabatés, cuyo propietario regaló, como en años anteriores, las flores con que se confeccionó la mencionada corona.

Luego, seguían los demás niños de la feligresía, de que estaba lleno el templo, y detrás las personas mayores.

Momentos antes, las inteligentes niñas del colegio San José, Delfina Domenech y Aida Marrero, recitaron tiernas poesías a la Santísima Vírgen, y las niñas, también del mencionado Colegio, María Virginia Pérez Castro, Teresa Maján, Aida Marrero y María Eufrosina Pérez Castro, trajeadas de Angeles, hacían llegar hasta el altar los preciosos ramos que sus compañeros iban ofreciendo a la Rosa Mística...

Es de notar, y por ello felicitamos cordialmente a sus Directoras, el entusiasmo que en estos cultos ha demostrado el concurso infantil del Colegio San José. En esta fiesta concurrió un nutrido grupo de dichos niños vistiendo el albo traje de la Primera Comunión, que habían recibido el día anterior con motivo de la fiesta del Smum. Corpus Christi.

El entusiasmo del celoso Párroco, R. P. Celestino Rivero, se ha visto coronado por el más lisonjero éxito en esta ocasión de festejar a la Reina de los Angeles.

Vaya, para unirse a las muchas que ha merecido el Padre Rivero, nuestra sincera y cariñosa felicitación, que bien merece quien, como él, tanto y tanto se afana por el engrandecimiento del culto en su feligresía.

Así como también sus valiosos asesores, el R. P. Juan B. Juan, Profesor del Seminario de San Carlos y San Ambrosio de esta capital, que es el que dirige la parte musical del templo del Pilar, y el R. P. Pinilla Méndez, que cooperó al éxito de estas fiestas de manera efectiva.

Y reciban también mis sinceros aplausos las Directoras y alumnos del colegio San José, por el valioso concurso prestado al mayor esplendor de estas fiestas a María en el florido Mayo.

Lejos del Asma

Los que sufren asma, saben bien que nunca hay alegría, porque el acceso se presenta en toda época y en todas las circunstancias, por eso, todos deben tomar Sanahogo, que cura el asma, que alivia cuando se toma durante el acceso y que evita la repetición porque cura. Sanahogo se vende en las boticas y en 'El Crusol," Neptunuo y Manrique.

A

GOZANDO

Así es como se purgan los niños con el Bombón Purgante del doctor Martí, gozando, porque su crema, que es riquísima, lleva la purga oculta y su sabor no se advierte. Los niños toman con deleite el Bombón Purgante del doctor Martí. Se vende en todas las boticas y en su depósito "El Crisol," Neptuno y Manrique.

A

Crónica Católica

DIA 3 DE JUNIO

Este mes está consagrado al Sacratísimo Corazón de Jesús.

Jubileo Circular.—Su Divina Majestad está de manifiesto en la Iglesia de Nuestra Señora de Belén.

Santos Cecilio y Lifardo, confesores; Isacc, monje; Ovidio, Luciliano y Laurentino, mártires; santas Clotilde, reina, y Oliva, virgen.

San Isacc, mártir. Entre los mártires que padecieron en Córdoba en tiempo de la persecución de los moros, señala San Eulogio en primer lugar a San Isaac monje. Nació en Córdoba por los años 824, de padres de esclarecida nobleza. Desde niño mostró la más clara y decidida vocación a la perfección. Se dedicó al estudio de la lengua arábiga con el objeto de poder enterarse de las necesidades de los desvalidos, y la aprendió con tal perfección, que llegó a ser administrador o tesorero de los caudales públicos, oficio de grande honra y confianza en la corte.

En medio de tan honroso destino, Isacc amaba la soledad y suspiraba por la vida de los monjes.

Por el año 848, se retiró Isacc a un monasterio dejando las comodidades de su brillante posición, los placeres de una corte faustuosa, por la suave tranquilidad de una vida de oración y meditación.

Al paso del amor de Dios crecía en su ánimo el de sus prójimos. No podía comprender como hay cristianos que ofendan al que por ellos derramó su sangre. Dolíase también de la obstinación de los mahometanos que teniendo la luz ante sus ojos, amasen tanto las tinieblas. Llamado pues de Dios a la corona del martirio, movido de impulso celestial, salió del monasterio, y se fué a Córdoba. Se presentó al juez, y con pretexto de aprender su ley, le pidió le iniciase en ella, para tomar de sus palabras motivo de refutarlas. El juez furiosamente encolerizado le mandó encarcelar, dando al mismo tiempo cuenta a su soberano de todo lo que pasaba. Este furioso dió una orden mandándole degollar. Ejecutóse esta sentencia con gozo de nuestro Santo, tal día como hoy, en el año 851.

FIESTAS EL MARTES

Misas Solemnes, en la Catedral la de Tercia, y en las demás iglesias las de costumbre.

Corte de María.—Día 3.—Corresponde visitar a Nuestra Señora de la Caridad en San Nicolás.

Sermones

Sermones que se han de predicar, D. m., en la Santa Iglesia Catedral durante el primer semestre del corriente año.

Junio 16.—Domingo III (de Minerva); M. I. señor Maestrescuela.

Julio 29.—San Pedro y San Pablo; M. I. señor Penitenciario.

Habana, 2 de Enero de 1918.

Vista la distribución de los sermones que durante el primer semestre del año en curso se predicarán, Dios mediante, en nuestra Santa Iglesia Catedral, venimos en aprobarla y la aprobamos. Concedemos cincuenta días de indulgencia, en la forma acostumbrada por la Iglesia, a todos nuestros diocesanos por cada vez que devotamente oyeren la divina palabra. Lo decretó y firma S. E. R. de que certifico.

Por mandado de S. E. R., Dr. Méndez, Arcediano, Secretario.

-I- El Obispo.

AVISOS Religiosos

EN SAN FRANCISCO

(EN HONOR DE SAN ANTONIO)

El día 4, duodécimo martes de San Antonio, la función se hará con la comunión general a las 7 y media.

A las 9, misa con orquesta, sermón y la procesión al fin.

Es a intención de la señora Octavia F. de Laurrieta.

13889 4 jn

IGLESIA DE BELEN

A SAN ANTONIO—MARTES PRIMERO

Las huerfanitas de San Vicente dedican el martes 4 de Junio, solemne misa con orquesta al Sagrado Corazón y a San Antonio.

La unión de la Novena del Sagrado Corazón con el Primer Martes hace más solemne la fiesta, pues será con orquesta y se repartirán hermosos grabados del Sagrado Corazón en ella.

El sermón a cargo del P. Arbeloa.

El coro las mismas niñas del Colegio que está bajo la protección de San Antonio. Se invita a todos.

13869 4 jn

SOLEMNES CULTOS QUE LA GUARDIA DE HONOR DEL SAGRADO CORAZON DE JESUS, ESTABLECIDA EN LA

Iglesia de San Felipe de Neri

DE LOS P. P. CARMELITAS DESCALZOS DE LA HABANA CELEBRARA ESTE AÑO DE 1918 EN HONOR DE SU DIVINO TITULAR

DIA 7

A las 7 a. m. misa de Comunión, y a continuación se rezará el ejercicio de los nueve Viernes: a las 8½, exposición de su Divina Majestad, misa con ministros y reserva. Por la tarde, a las 7 se expondrá a su D. M., estación, rosario, letanía cantada, ejercicio, sermón y gozos al Corazón de Jesús.

DIA 8

Como el día anterior, terminándose los cultos de la tarde con la nueva y grandiosa salve de Teijidó.

DIA 9

Por la mañana a las 7½, misa de Comunión general, repartiéndose preciosas estampas; a las 9 después de exponer a S. D. M. a quien harán la vela durante todo el día los Guardias de Honor, misa solemne con sermón.

Por la tarde a las 7 el ejercicio, sermón y procesión con el Santísimo Sacramento.

Un nutrido coro de escogidas voces y orquesta amenizará estos solemnísimos cultos todos los días.

ORADORES

M. R. P. Prior de San Felipe, C. D.; R. P. José Vicente, Ex-Lector de Teología; Monseñor Manuel Ruiz, Obispo de Pinar del Río; R. P. Ignacio, Director de la Guardia de Honor.

El día 10, a las 8½, solemnes honras fúnebres por todos los difuntos de la Archicofradía.

El Presidente: Manuel Seisdedos.—La Camarera: Asunción Flores de Apodaca.

13960 8 jn

PARROQUIA DEL ANGEL

SOLEMNES CULTOS QUE EL APOSTOLADO DEDICA AL SAGRADO CORAZON DE JESUS

Los días 4, 5 y 6 del corriente mes tendrá lugar el Tríduo preparatorio con misa de Ministros y exposición del Santísimo Sacramento, a las 8 a. m., a continuación las preces propias del tríduo.

Día 7. Festividad del Sagrado Corazón.

A las 7½ a. m. Misa de comunión general.

A las 8½ a. m., la solemne con orquesta y voces. El sermón está a cargo del R. P. Abascal.

A las 5½ p. m. Exposición del Sacramento, rosario y consagración de los niños y demás fieles al divino Corazón de Jesús.

13871 7 jn

Iglesia del Sagrado Corazón de Jesús de los RR. PP. Pasionistas

Solemnes cultos que la Archicofradía de la Guardia de Honor dedica al Sagrado Corazón de Jesús con motivo de su próxima festividad.

Triduo preparatorio. Los días 4, 5 y 6 de Junio, a las 5½ p. m. Expuesto S. D. M. se rezará el Santo Rosario con misterios cantados, sermón, preces al Sagrado Corazón y reserva.

El día 7, fiesta del S. C. a las 7½ a. m., se celebrará la Misa armonizada de Comunión General. A las 9 a. m. la Misa solemne en la que ocupará la Sagrada Cátedra el Rvdo. P. Telesforo Corta, estando la parte musical a cargo del insigne maestro M. Masriera. A las 5 p. m. se terminarán estos cultos con el cántico de las Completas, el acto de Consagración al Sagrado Corazón y reserva.

Nota.—Todos los días después de la Misa de ocho tendrá lugar en esta Iglesia el mes del Corazón de Jesús.

13741 7 jn

AL SAGRADO CORAZON EL APOSTOLADO DE BELEN

NOVENA

Los días 29 de Mayo a 6 de Junio se tendrá en Belén una Novena solemne, que los socios del Apostolado dedican al Corazón de Jesús. La misa con Exposición se dirá a las 8. Los días 4, 5 y 6 de Junio predicará en ella el Padre Arbeloa, S. J.

DIA 7.—FESTIVIDAD DEL SAGRADO CORAZON

7. Comunión General.

8½. Misa solemne, que dirá el Padre Errasti.

Predicará el R. P. Rector del Colegio.

2 p. m. Hora Santa.

3 p. m. Consagración de los niños.

7½. Procesión.

Velarán al Santísimo los socios del Apostolado en el orden que se anotó en el cuadro de vela.

13883 5 jn

PARROQUIA DE MONSERRATE

El 29 del corriente dará principio en esta Parroquia de Monserrate, la novena del S. Corazón de Jesús, con exposición del Smo. Sacramento, a las 8 a. m. y rezo de la citada novena, y el Rosario, y a las 8½ misa cantada, y luego la reserva.

El día 7 de Junio, a las 7½ será la comunión general, con misa armonizada; a las 8½ misa solemne con orquesta, y sermón por el R. P. Santiliana, S. J., quedando expuesta Su Divina Majestad. A las 4½ se rezará el Rosario, y sermón por el Iltmo. señor Provisor y Vicario del Obispado, doctor Manuel Arteaga, y en seguida la procesión, y la reserva.

Desde el día 8 hasta el 30 seguirá el rezo del mes del Corazón de Jesús, con misa rezada a las 8 y cánticos alusivos.

Se suplica la asistencia de los fieles para darle mayor solemnidad a estos actos, y a los Hermanos que lleven su divisa.

13397 7 jn

Vapores de travesía

Vapores Correos

DE LA

Compañía Trasatlántica Española

ANTES DE

Antonio López y Cía.

(Provistos de la Telegrafía sin hilos)

AVISO

Se pone en conocimiento de los señores pasajeros tanto españoles como extranjeros, que esta Compañía no despachará ningún pasaje para España sin antes presentar sus pasaportes expedidos o visados por el señor Cónsul de España.

Habana, 23 de Abril de 1917.

El Consignatario,

Manuel Otaduy.

Vapor

C. López y López

Capitán...

Para

Veracruz.

Para más inmormes dirigirse a su consignatario

MANUEL OTADUY

San Ignacio 72, altos. Tel. A-7900.

Vapor

P. DE SATRUSTEGUI

Capitán APARICIO

Para

Cristóbal,

Sabanilla

Curazao,

Puerto Cabello y
La Guaira.
Para más informes dirigirse a su Consignatario
MANUEL OTADUY
San Ignacio, 72, altos. Tel. A-7900.

Vapor
ALFONSO XII
Capitán MORALES
Para
Vigo,
Coruña,
Gijón y
Santander.
Para más informes dirigirse a su Consignatario
MANUEL OTADUY
San Ignacio, 72, altos. Tel. A-7900.

Vapor
C. López y López
Capitán...
Para
New York,
Cádiz y
Barcelona.
El Consignatario,
M. OTADUY,
San Ignacio 72, altos. Tel. A-7900.

Vapor
ALFONSO XIII
Capitán COMELLAS
Para
Coruña,
Gijón y
Santander.
M. OTADUY,
San Ignacio, 72, altos. Tel. A-7900.

LINEA de WARD
La Ruta Preferida
SERVICIO HABANA-NUEVA YORK
TARIFA DE PASAJES

	Primera	Intermedia	Segunda
New York. . .	$40 ó $50	$32	$24
Progreso. . . .	45 ó 50	35	27
Veracruz. . . .	50 ó 55	35	27
Tampico. . . .	50 ó 55	35	27
Nassau.	26	19	13

SE EXPIDEN BOLETOS A TODAS PARTES DE LOS ESTADOS UNIDOS Y EL CANADA, A PRECIOS VENTAJOSOS
SERVICIO HABANA-MEXICO
Progreso, Veracruz y Tampico.
W. H. SMITH
Agente General para Cuba.
Oficina Central:
Oficios, 24.
Despacho de Pasajes:
Teléfono A-6154.
Prado, 118.

Vapores Costeros
EMPRESA NAVIERA DE CUBA S. A.
AVISO AL COMERCIO

En el deseo de buscar una solución que pueda favorecer al comercio embarcador, a los carretoneros y a esta Empresa, evitando que sea conducida al muelle más carga que la que el buque pueda tomar en sus bodegas, a la vez, que la aglomeración de carretones, sufriendo éstos largas demoras, se ha dispuesto lo siguiente:

1o. Que el embarcador, antes de mandar al muelle, extienda los conocimientos por triplicado para cada puerto y destinatario, enviándolos al DEPARTAMENTO DE FLETES de esta Empresa para que en ellos se les ponga el sello de "ADMITIDO."

2o. Que con el ejemplar del conocimiento que el Departamento de Fletes habilite con dicho sello, sea acompañada la mercancía al muelle para que la reciba el Sobrecargo del buque que esté puesto a la carga.

3o. Que todo conocimiento sellado pagará el flete que corresponde a la mercancía en él manifestada, sea o no embarcada.

4o. Que sólo se recibirá carga hasta las tres de la tarde, a cuya hora serán cerradas las puertas de los almacenes de los espigones de Paula; y

5o. Que toda mercancía que llegue al muelle sin el conocimiento sellado, será rechazada.

Empresa Naviera de Cuba.
Habana, 26 de Abril de 1916.

Empresas mercantiles y Sociedades

CENTRAL PASTORA. S. A.
CONSEJO DE ADMINISTRACION
SECRETARIA.

Se convoca por este medio a los señores accionistas de la Sociedad Anónima Central Pastora, para la Junta General que ha de celebrarse el día 30 de Junio del corriente año, a las diez de la mañana, en la ciudad de la Habana y en el domicilio social sito en Amargura 11, altos; poniéndose en conocimiento de los señores accionistas que en la referida Junta se dará lectura a la Memoria expresiva de todas las operaciones realizadas durante el año, se dará a conocer el Balance correspondiente al mismo y se estudiará y resolverá si procede la reforma de algunos artículos de los Estatutos, e igualmente, se tratará si debe aumentarse o no el capital social y si se aumenta se determinará, conforme al artículo 16 de los Estatutos, la cuantía del mismo y el destino de las nuevas acciones.

Todo lo cual se hace público para general conocimiento.

Habana, Mayo 31 de 1918.—**Lcdo. Antonio Berenguer y Sed,** Secretario del Consejo.

COMPAÑIA CUBANA DE ELECTRICIDAD
PRESIDENCIA

De acuerdo con lo dispuesto en el Artículo Décimo noveno de los Estatutos de esta Compañía y por solicitarlo accionistas que representan más de la cuarta parte del capital social emitido, por la presente se cita a los accionistas de esta Compañía para la sesión extraordinaria que tendrá lugar el sábado 8 de Junio próximo entrante, en las Oficinas de la misma, calle de Oficios, número 22, altos, a las 10 a. m., para tratar de la modificación o aclaración del Artículo II de los Estatutos de la Compañía; de la elección de la nueva Junta Directiva y de cuantos más asuntos sean de la competencia de la Junta General.

Habana, Mayo 27 de 1918.
Gerardo Machado,
Presidente.
C 4372 10d-29

LOMA DE MONTSERRAT

En virtud del acuerdo unánime tomado en la Junta general extraordinaria de segunda convocatoria, celebrada por la Sociedad de Beneficencia de Naturales de Cataluña el día doce del corriente mes, consistente en la venta de la Loma de Montserrat, llamada antes de Tadino y de los Jesuítas, por un precio no menor de $200.000 (doscientos mil pesos) moneda oficial al contado, se hace saber a los señores socios de la misma y al público en general que hasta las doce m. del día quince del próximo mes de Junio se admitrán en el domicilio social, Paseo de Carlos III, número 4, proposiciones de compra en pliegos cerrados, acompañados de cheque intervenido a favor de la Sociedad de Beneficencia de Naturales de Cataluña, por valor de $10.000 (diez mil pesos) moneda oficial en garantía de la oferta.

Los pliegos serán abiertos a las dos de la tarde del siguiente día, domingo, 16 de Junio, 1918, por la Junta Directiva y a presencia de los asociados y personas interesadas que deseen concurrir, en el Salón de Actos de la Lonja del Comercio, Lamparilla, número 2, cediéndose y traspasándose libremente el inmueble al mejor postor.

Habana, 13 de Mayo de 1918.
—**Celestino Sust,** Secretario.
C 4099 31d-16

Oficial

REPUBLICA DE CUBA.—SECRETARIA DE OBRAS PUBLICAS.—NEGOCIADO DEL SERVICIO DE FAROS Y AUXILIOS A LA NAVEGACION.—EDIFICIO DE FAROS Y AUXILIOS A LA NAVEGACION.—EDIFICIO DE LA ANTIGUA MAESTRANZA, CALLE DE CUBA, HABANA.—Habana, 18 de Mayo de 1918.—Hasta las diez de la mañana del día 4 de Junio de 1918, se recibirán en esta Oficina proposiciones en pliegos cerrados, para las obras de reparación del vapor "Rafael Morales" del Servicio de Boyas y Valizas, y entonces las proposiciones se abrirán y leerán públicamente. Se darán pormenores a quien los solicite. E J. Balbín, Ingeniero Jefe del Negociado del Servicio de Faros y Auxilios a la Navegación.
C 4197 4d-19 m 2d-3 jn

AVISOS

BAÑOS DE MAR PLAYAS, ESTILO JAPONES, DE CARNEADO
Calle Paseo, Vedado. Teléfono F-3131. Abiertos día y noche. Luz eléctrica y servicio de automóviles.
13940 31 ag

AVISO. A MI NUMEROSA CLIENTELA que me he trasladado a Obispo, 52, donde pueden mandar. Quiropedista, Alforo.
11540 6 jn.

Cajas Reservadas

LAS tenemos en nuestra bóveda construída con todos los adelantos modernos y las alquilamos para guardar valores de todas clases bajo la propia custodia de los interesados.
En esta oficina daremos todos los detalles que se desean.
N. Gelats y Comp.
BANQUEROS

PAGUE BIEN A SU BARBERO
que él le quitará sus canas pasándole un cepillito con CASTANINA por sus canas en cabeza y bigote. Pruebe un día y volverá mil. Se vende en boticas. Depósitos: "Los Reyes Magos," Avenida de Italia, 73; y "El Pierrot," Avenida de Italia, 17.
13566 12 jn

Lanchón de 300 toneladas, se vende uno, completamente reparado, calafateado el fondo con tres forros, de 80 pies largo x 28 pies ancho y 4 pies de calado, con su cubierta de tablón, de 3x8. Calafateado a prueba de agua. Informarán: Luis Kohly. Puente Almendares. Teléfono F-3513.
13261 4 jn

Enseñanzas

EXCELENTE PROYECTO

El doctor John H. Brice, reputado pedagogo, se propone organizar en esta ciudad una Asociación Internacional para el mejor uso del idioma inglés, puro y correcto. Celebrará dos reuniones semanales en las cuales se tratarán de diversas materias instructivas, tales como literatura, gramática, retórica, etc., y se practicará la lectura y pronunciación del inglés. La forma que empleará es eficaz y amena.

Como Mr. Brice no lleva por propósito obtener beneficios económicos reducirá la cuota social para lograr el fin educativo que le guía. A su vez se ofrece como profesor del idioma inglés para niños y adultos.

Las solicitudes de inscripción las recibirá Mr. Brice en su residencia en el hotel "El Louvre," Consulado y San Rafael, hasta el día quince del mes corriente.

Dada la índole de esta Asociación el número de asociados será limitado.
13980 9 jn

UNA PROFESORA, INGLESA, DE LONdres, que da clases de idiomas, música (especialmente a los adultos) dibujo e instrucción, desea una posición como institutriz o daría algunas clases en la Habana, en cambio de casa y comida. Dejar las señas en Lamparilla, 84.
13978 5 jn

TENEDURIA DE LIBROS: INSTRUCción completa, fácil y abreviada sobre la teneduría de libros por partida doble y sencilla, con o sin el cálculo mercantil. Reina, 3, altos.
13824 30 jn

INGLES, CLASES TRADUCCIONES, Correspondencia, Redacción de documentos, etc., por profesor experimentado. Reina, 3, altos.
13824 30 jn

PIANO, POR PROFESOR DE CONCIENcia y mucha práctica. Adelantos rápidos y método moderno y ameno. Referencias: Reina, 3, altos.
13824 3 jn

UNA PROFESORA DE INGLES Y francés, parisién, desea dar lecciones en Marianao. Buenas referencias de París y Cuba. Método rápido. Informan: 4, entre Línea y 6, Buen Retiro, Marianao.
13877 4 jn

SAN MIGUEL ARCANGEL
Colegio Elemental y Superior.
ACADEMIA DE COMERCIO DE PRIMERA CLASE
Director: LUIS B. CORRALES
(Loma de la Iglesia de Jesús del Monte.)
Marqués de la Torre, 97.
Teléfono I-2490

En esta Academia de Comercio no se obliga a los estudiantes a matricularse por tiempo determinado para adquirir el título de Tenedor de Libros. Se ingresa en cualquier época del año y se confiere el mencionado título cuando el alumno por su aplicación, inteligencia y constancia demuestre, mediante examen, ser acreedor a él.

La enseñanza práctica es individual y constante: la teórica, colectiva y tres veces por semana. Las clases se dan de 8 a 11 a. m. y de 1 a 3½ p. m.

Las señoras y señoritas que deseen adquirir estos conocimientos, los del idioma inglés y la mecanografía, pueden inscribirse en cualquiera de las horas indicadas, seguras de hallar en este Centro el orden y la moral más exigentes.

Sólo se admiten tercio-pupilos.
C 6571 in 1o. s

LAURA L. DE BELIARD
Clases de Inglés, Francés, Teneduría de Libros, Mecanografía y Piano.
ANIMAS, 34, ALTOS. TEL. A-9802.
SPANISS LESSONS.

ACADEMIA DEL VANDO. MONTE, 130, altos, Teneduría de libros, inglés, taquigrafía y mecanografía. Cursos rapidísimos. Se expiden certificados previo examen.
13733 3 jn

SEÑORA AMERICANA, INSTRUIDA, DEsearía cambiar lecciones de inglés por las de español con una persona seria y formal. Dirigirse a M. P. Apartado 2565.
13549 5 jn

PROFESOR MERCANTIL
A cargo de un experto Contador, se dan clases de Contabilidad, por la noche, para auxiliares de escritorio Lamparilla, número 106.
13072 7 jn

SEÑORA FRANCESA, DE MUY ALTA educación, tiene un poco de tiempo desocupado para dar clases de francés, inglés y música en buena familia que se queda aquí durante el verano. Informan al Colegio de Tejadillo, 2. Teléfono A-1015.
13045 22 jn

CURSO DE INGLES
Práctico y comercial, por correspondencia. Pida informes por esta y otras asignaturas a la Escuela Politécnica Nacional. Industria, 99. Habana.
13302 9 m

ACADEMIA VESPUCIO
Concordia, 91, bajos. Clases de inglés y taquigrafía, de español e inglés, a $3 al mes cada una y $2 de mecanografía.
11431 5 j

IDIOMA INGLES
Clases personales. Punto céntrico para los oficinistas, etc. Método completo y moderno. Precios convencionales y horas adecuadas fuera de las de trabajo. Informes de 9 a 12 a. m. Departamento 2o., 3er. piso. Amargura, número 11.
C 1212 in 7 f

ACADEMIA DE CORTE "ACME"
Belascoaín, 637-B, altos. Profesora: Ana Martínez de Díaz. Se dan clases a domicilio. Garantizo la enseñanza en dos meses, con derecho a título; procedimiento el más rápido y práctico conocido. Precios convencionales. Se venden los útiles.

Academia de inglés "ROBERTS"
Aguila, 13, altos.
Clases nocturnas, 5 pesos Cy. al mes. Clases particulares por el día en la Academia y a domicilio. Hay profesoras para las señoras y señoritas. ¿Desea usted aprender pronto y bien el idioma inglés? Compre usted el METODO NOVISIMO ROBERTS, reconocido universalmente como el mejor de los métodos hasta la fecha publicados. Es el único racional, a la par sencillo y agradable; con él podrá cualquier persona dominar en poco tiempo la lengua inglesa, tan necesaria hoy día en esta República. 3a. edición. Un tomo en 8o., pasta, $1.
12380 13 jn

FARMACIAS Y DROGUERIAS

1.500 lombrices solitarias han sido expulsadas con el Tenifugo Gardano, infalible para arrojarlas en dos horas, sin molestia alguna. Al recibo de $2, en Belascoaín, 117, 6 Pocito, 28, se remite al interior.
13163 3 jn

GERMIZOL
CURACIONES MILAGROSAS DE LOS HERPES, ECZEMAS, LUPUS, LEPROMAS, ULCERAS, HERIDAS Y GRANOS.
Ulceras. Erisipela. Escrófulas, Picadas de Insectos ponzoñosos. Inmejorable para la Blenorragia y la Disenteria.
Herpes
GERMIZOL
Sarna escamosa
AFECCIONES DE LA VISTA, BOCA, NARIZ Y OIDOS.
Barros de cabeza negra
PREPARADO POR EL Dr. JUAN ELIGIO PUIG.
GERMIZOL
DE VENTA EN TODAS LAS BOTICAS.
Sarna
SE DEVUELVE EL DINERO SI NO CURA.
Depósito: ANIMAS 20, bajos
Teléfono: A-7338.
13862 alt 29 jn

LIBROS E IMPRESOS

OPORTUNIDAD
Si no tiene usted Catálogo para 1918, en español, remita hoy mismo su nombre y dirección y se lo enviaremos gratis. Contiene más de 300 artículos diferentes, a saber: Efectos de escritorio, Sellos de Goma, Juguetes, Artículos para Regalos, Semillas, Relojes, Prendas, etc., etc. The Novelty Store Co., Box 50, Maceo, 76, Matanzas, Cuba.
13749 29 jn

ARTES Y OFICIOS

Aspirantes a Chauffeurs
$100 al mes y más gana un buen chauffeur. Emplece a aprender hoy mismo. Pida un folleto de instrucción gratis. Mande dos sellos de a 3 centavos, para franqueo a Mr. Albert C. Kelly. San Lázaro, 249, Habana.

INTERESANTE
Antes de dar su orden a nadie, vea los sellos (cuños) de goma a gran relieve y duración, que hace el especialista Ramón Corral, Prado, 117, Imprenta Automática, desde 20 centavos en adelante; y 100 tarjetas visita, 35 centavos. Todos los trabajos se entregan en seguida; y los del interior se les envía antes de las 24 horas.
12380 14 jn

Pérdidas

$100
Con esta cantidad se gratificará, por ser un recuerdo de familia, a la persona que haya encontrado y devuelva a su dueño, un rosario de perlas que se ha perdido. Informará: Andrés Carrillo, Amargura, 23.
C 4376 8d-29

PERSONAS DE IGNORADO PARADERO

SE DESEA SABER DE ROSA PEREZ Y Julia Pérez. Quien desea saber es su hermano Indalecio Pérez. Su domicilio es Güines, Clemente Fernández 53.
14060 6 jn.

Alquileres

Casas y Pisos

HABANA

ALMACENISTAS DE VIVERES, INTEResante. Espléndido local con pisos de cemento; todo a techo cubierto. Capacidad para veinte o veinticinco mil sacos. Comodidades para cargar y descargar dentro del mismo local en el cual pueden entrar y salir con toda facilidad los camiones o carretones. No tiene columnas. Se cede todo o parte de él, no admitiendo menos de diez mil socos. Lugar céntrico y calle ancha. Para informes dirijanse a Víctor Hermosa, Aguiar, 134. Tel. A-2669.
14065 6 jn.

SE ALQUILA, AMUEBLADA, POR LOS 3 meses de verano, una casa, muy ventilada, cerca de Prado y teatros, con sala, antesala, tres cuartos, comedor al fondo, gran baño con agua caliente, doble servicio y teléfono. Informes: A-4220.
13993 9 jn

SE ALQUILA EN 30 PESOS LOS MOdernos bajos de Gloria 170, con sala, comedor, dos cuartos. Informan: Salud 2-B, Clínica-Dental, de 4 a 5.
14003 5 jn.

AGUIAR, 29. SE ALQUILAN LOS ALtos compuestos de cuatro habitaciones, sala y saleta, con servicio sanitario. Informan en los bajos, café.
13894 4 jn.

PARA DEPOSITO DE MERCANCIAS, se alquila un local de doscientos metros. Informan en el mismo, Villanueva, 4.
13835 4 jn

HERMOSO PISO ALTO, DE ESQUINA, se alquila, Neptuno, 209, a dos cuadras de Belascoaín, muy cómodo y fresco. La llave en la misma, en los bajos; precio 90 pesos. Su dueña: Escobar, 10, altos.
13850 5 jn

DESEO ALQUILAR UNA CASA O LOcal grande para depósito; de Monserrate a los Muelles o de Neptuno y Belascoaín a San Lázaro. Digan capacidad y precio. J. A. Losada. Galiano, 117, altos.
13872 4 jn.

Se alquila, propia para establecimiento, la esquina de la calle Espada y Pocito. También se alquila un cuarto de manzana, propia para depósito de materiales o negocio análogo, en lugar próximo a la línea de los Ferrocarriles. Informes en Zanja, 128. Taller de Envases de J. Acevedo y Compañía. En la misma casa se vende un carro de 4 ruedas, en perfecto estado.
13765 5 jn

El Departamento de Ahorros del Centro de Dependientes,
ofrece a sus depositantes fianzas para alquileres de casas por un procedimiento cómodo y gratuito. Prado y Trocadero; de 8 a 11 a. m. y de 1 a 5 y de 7 a 9 p. m. Teléfono A-5417.

Hermosísimo establecimiento, punto céntrico, en calle principal, casa grandiosa. Se aceptan proposiciones para establecer gran sucursal de casa bien conocida o se cede el local. Dirigirse por escrito a O. L. C., El Mundo.
C 4397 15d-31

Se aquila, para establecimiento, casa de alto y bajo, en Neptuno, entre Amistad y Consulado, 250 metros. Buen contrato. Apartado 1241.
13803 7 jn.

SE ALQUILA LA CASA ANGELES, 30, entre Monte y Reina, propia para una fábrica, almacén, industria o establecimiento, tiene cocina de gas, acometimiento eléctrico y telefónico, se da contrato. La llave en la barbería enfrente y en el número 34. Informa su dueño: San Miguel, 86. Teléfono A-6954.
13673 8 jn

SE SOLICITA UNA CASA O COLGADIZO, para taller de carpintería. Avisen en Jovellar, 24. M. C.
13709 13 jn.

SE ALQUILA, EN O'REILLY, ENTRE Cuba y San Ignacio, un local, propio para comercio o industria. Informan en la barbería "Salón Sorolla," O'Reilly y San Ignacio.
13718 3 jn

SE ALQUILAN LOS HERMOSOS ALTOS calle de Aguila, 94, acera de la brisa, entre San José y Barcelona, propios para una familia de gusto; la llave en los bajos. Para informes: Teléfono A-1121. Señor Albertini.
13565 5 jn.

SE ALQUILA UN LOCAL, TERRENO cercado, de media manzana, própio para una industria. Informan en Ayuntamiento y Peñón. Cerro.
13601 12 jn.

SE ALQUILAN CABALLERIZAS. SE venden dos mulas y cinco carros. Informan: Ayuntamiento y Peñón, Cerro.
13478 11 jn.

MALECON, 14
Se alquila el primer piso de esta cómoda y bonita casa. Informa: Pedro Gómez Mena, Muralla, 57, banco.
13142 7 jn.

SE ALQUILA LA PLANTA BAJA DE la casa calle de Santa Clara, 6. La llave en los altos de la misma. Precio: 25 pesos; demás pormenores en Sol, 6, sastrería.
12720 3 jn.

CASA PARA ESTABLECIMIENTO
Se desea tomar en alquiler una casa espaciosa, para establecimiento, con contrato. Dirijase a R. Cuesta. Calle O'Reilly, esquina a Habana. Camisería La Princesa. Se prefiere en barrio comercial.
13473 4 jn

VEDADO

VEDADO. 19, ENTRE N y O, SEGUNda casa de la acera de los nones. Se alquilan los bajos compuestos de jardín, portal, hall, recibidor, sala, comedor, cuatro grandes habitaciones, dos cuartos de baño con servicio completo, cocina con estufa de hierro y calentador de agua, cuarto y servicios sanitarios para la servidumbre. La llave en los altos. Informarán en Consulado, 18, altos. Teléfono A-8429.
14023 8 jn.

SE ALQUILA LA HERMOSA CASA, CAlle 19, entre 8 y 10, 5 cuartos familia, dos de criados, garaje, hall. La llave en 17, número 453.
13849 7 jn

REPARTO ALMENDARES
En el mejor punto de dicho Reparto, calle 16, entre A y B, se alquila el bonito chalet "Villa Pilar," compuesto de sala, hall, 4 buenas habitaciones, comedor, baño, cocina, pantry y servicio de criados. Precio 45 pesos. La llave al lado. Informa su dueño: calle K, 186, entre 19 y 21, Vedado.
C 4500 8d-1o.

SE ALQUILA: VEDADO, 190, CALLE C, esquina a 21, a familia corta, de gusto, en $100, con todas las comodidades, doble servicio, gran sala, etc.
13744 7 jn

EN LA LOMA DEL VEDADO, ACERA de la brisa, se alquilan dos casas, con seis dormitorios cada una, dos baños, uno de criados, dos cuartos para estos y todos los demás servicios. Informes y pueden verse a todas horas en 24, entre 2 y 4.
13905 5 jn.

EN LINEA, ENTRE J Y K, VEDADO, se alquilan unos altos, compuestos de sala, saleta, comedor, cinco cuartos y dos baños, más dos cuartos y baño para criados, cocina y pantry. El sótano tiene tres cuartos y baño. Además existe un garaje para dos máquinas. Para más informes: Teléfono F-2134.

SE ALQUILA LA FRESCA Y NUEVA casa de Baños, 63, entre 23 y 21, con sala, saleta corrida, 4 habitaciones, gran comedor y baño, servicios de criados, $100. La llave en la bodega de 23. Informan: F-4003.
13528 5 jn

SE ALQUILA LA ESPLENDIDA Y fresca casa de Baños, entre 17 y 19, número 28, hecha a todo lujo, con recibidor, sala, saleta, hall, 6 cuartos, con agua caliente, gran comedor, dos baños, 2 cuartos de criados y garaje. Informan: Teléfono F-4003. La llave en el 30.
13529 5 jn

SE ALQUILA CASA CALLE H, NUMERO 134-136, entre 13 y 15, Vedado, con o sin muebles; gran jardín, traspatio; todas comodidades. Se puede ver todos los días de 4 a 6 dirigiéndose a Señora González. Calle 19, 311. Tel. F-4206.
13614 5 jn.

JESUS DEL MONTE, VIBORA Y LUYANO

JESUS DEL MONTE, 339, ALTOS, SE alquila esta casa. La llave en los bajos. Informan: O'Reilly, número 11, esquina a Cuba. Departamento, número 204.
13972 9 jn

SE DESEA ALQUILAR, EN LA VIBOra, la planta baja de una magnífica casa, amueblada, a una Legación extranjera o matrimonio de posición, sin niños. Informa el Teléfono 1-2053.
13944 4 jn

VIBORA, A UNA CUADRA DE ESTRAda Palma se alquila un chalet moderno con toda clase de comodidades. Informan: Teléfono 1-2671 y en la Agencia Beers. Teléfono A-3070.
13895 4 jn.

DARA FAMILIA DE GUSTO SE ALquila la cómoda y elegante casa San Francisco, número 70, entre San Lázaro y San Anastasio, Víbora. Reune todas las comodidades deseadas. No se alquila para enfermos. Trato con su dueño en la misma.
13657 4 jn

CERRO

BARATAS ALQUILO CASAS NUEVAS, frescas, sala, comedor, tres cuartos, etc. Veinte pesos. Cruz del Padre. Informan en el 8.
13317 4 jn.

SE ALQUILA EL CHALET DE LA CAlle de Paniagua y Empresa, Cerro, es muy fresco y con Sanidad completa. Su dueño: Estrella, número 27, altos; de 11 a 1. Pedro Sandomingo.
13738 7 jn

MARIANAO, CEIBA, COLUMBIA Y POGOLOTTI

DE INTERES, EN LA CEIBA, A LA salida de la Tropical, se alquila una casa, que siempre estuvo dedicada a fonda, bodega y café, tiene armatostes e instalación eléctrica. Su alquiler es módico. No pierda esta oportunidad. Puentes Grandes, Real, 116.
13789 5 jn

VARIOS

EN ARRENDAMIENTO
con opción a compra, se tomaría una finca, de 3 a 6 caballerías, que sirva para crianza y lechería. Informes sobre renta, situación y caminos. Dirigirse por correo a Luis Martínez, Apartado 182, Habana.
13860-64 8 jn

SE SUBARRIENDA UN LOTE DE 20 CAballerías de monte, buena tierra para caña, a la orilla de un río y a dos kilómetros y medio de un gran central. Buenos caminos. Arrendamiento por 10 años prorrogables a otros 10, lindando con varias colonias y el central. Para informes: dirigirse a Vicente Suárez. Paso Real de San Diego.
13237 3 jn.

HABITACIONES

HABANA

OBRAPIA, 98, ALQUILANSE DEPARTAmentos balcones a la calle, habitaciones interiores. Precio: $25, 20 y 16 pesos; modernas, frescas, a oficinas, comisionistas, hombres solos, moralidad. Informan: Cruz y Salaya. Tel. A-2828.
14045 7 jn.

EN MURALLA, 51, ALTOS, SE ALQUIla una habitación muy amplia, a la calle, para caballeros o matrimonio sin niños, con muebles, luz y limpieza y si quieren pueden arreglarse y comer en la casa, mucha tranquilidad y se piden referencias y una muy buena interior.
14047 6 jn.

EN AGUIAR, 47, PROXIMAS A LAS oficinas y paseos, se alquilan modernas habitaciones altas, amuebladas, con lavabos de agua corriente, luz y asistencia. Teléfono A-6224.
14058 6 jn.

LA NUEVA DUEÑA DE LA GRAN CAsa de huéspedes de Compostela 10, ofrece espléndidas habitaciones y baños, comida superior, completo confort. Se admiten abonados al comedor.
14067 7 jn.

EL PRADO. GRAN CASA DE HUESpedes. Prado, 65, esquina a Trocadero. Hay varias habitaciones con vista al paseo e interiores, comida y trato excelente.
14059 6 jn

EN LA VIBORA. SAN MARIANO ESquina a Revolución, altos, se alquila una habitación con su cuarto de baño contiguo, sin comida en la casa.
14053 6 jn.

Famosa por su buena comida. O'Reilly número 102. Casa para familias. Habitaciones con todo servicio a precios módicos. Baños con agua caliente. Se admiten abonados al restaurant solamente. Teléfono A-2831.
14056 7 jn.

SE ALQUILAN DOS HABITACIONES altas, juntas o separadas, a hombres solos o matrimonio, es casa de familia decente y también se requiere lo mismo, si no es inútil presentarse, no hay papel en la puerta. Jesús María, 42, altos.
13969 5 jn

GALIANO, 75, ESQUINA A SAN MIguel, tenemos habitaciones y departamentos, todos con vista a la calle y servicio inmejorable. Se cambian referencias. Teléfono A-5004.
13975 6 jn

A GUACATE, 52, ALTOS, CASI ESQUIna a O'Reilly. Se alquilan dos habitaciones, unidas o separadas, en la azotea, muy frescas, lavamanos e inodoro, hay que comer de la casa, no niños.
13971 5 jn

FAMILIA AMERICANA, ALQUILA UNA espléndida habitación, amueblada, y todo servicio, cocina de primera, cubana-americana, solamente a un matrimonio o dos señoras de estricta moralidad. Calle J, número 29, media cuadra de los tranvías. Teléfono F-2196.
13904 5 jn

EL ORIENTE
Casa para familias. Espléndidas habitaciones con toda asistencia. Industria 36, esquina a Teniente Rey.
14017 1 jl.

SE ALQUILAN, EN COMPOSTELA, 112, esquina a Luz, hermosas y frescas habitaciones, balcón a la calle, a familias y matrimonios de moralidad. Se piden referencias; no molestarse en balde.
13838 10 jn

OBISPO 56 ESQUINA A COMPOSTELA se alquilan juntos o separados dos hermosos departamentos para escritorio. Informes en los altos.
14025 5 jn.

PARA OFICINAS, PUNTO CENTRICO, Obrapía, 32, esquina a Cuba, salón con balcón calle y otras habitaciones.
13786 3 jn

EN AMARGURA, 23, ALTOS, SE ALQUILA PARA OFICINA UN SALON, CON SU CUARTO DE BAÑO CONTIGUO. HAY ELEVADOR. INFORMAN EN LOS BAJOS.
13782 4 jn.

FAMILIAS DE MORALIDAD
La mejor casa para familias, Neptuno 2-A, teléfono A-7931. El nuevo dueño de esta casa después de hacer varias reparaciones en la misma ofrece al público espléndidas habitaciones y departamento con todo el confort necesario, especialidad en la cocina. Precios económicos. Propietario: Francisco García.
14027 9 jn.

SUNSHINE HOUSE, ESPLENDIDA Casa para familias, con lindos departamentos y habitaciones, agua caliente y fría, en bañaderas y duchas, y lavabos de agua corriente, comida, verdad, y esmerado servicio, a cargo de una señora respetable. Se cambian referencias. Muralla, 12, moderno, esquina a San Ignacio.
13934 9 jn

UN MATRIMONIO, JOVEN, QUE TIEne una hermosa habitación, la alquila a un caballero, con toda la asistencia. Informan en la calle 4, entre Línea y 6, Buen Retiro, Marianao.
13878 4 jn

EN SEIS PESOS UNA HABITACION pequeña a un hombre solo; hay teléfono y demás servicios. Monte, 195, altos, esquina a Indio.
13618 4 jn.

EN MURALLA, 51, ALTOS, SE ALQUIla una habitación, muy amplia y fresca, con vista a la calle, con muebles, para 2 hombres, del comercio. Luz y limpieza; y se piden referencias; casa de moralidad; o para un matrimonio sin niños, solo; también para oficina.
13748 3 jn

GALIANO, 84, ALTOS DE "LA ISLA," se alquila un magnífico departamento, con balcón a la calle, muy fresco y con toda asistencia. Hay también una habitación con balcón a la calle, propia para hombre solo.
13784 7 jn

HOTEL CALIFORNIA
Huéspedes. Cuarteles, 4, esquina a Aguiar. Teléfono A-5032. Cerca de todos los Bancos, paseos y oficinas. Departamentos y habitaciones, todos con vista a la calle, con todo el servicio. Excelente comida. Precios reducidos.
13730 4 jn

ZAGUAN IDEAL, CON REJA HIERRO, tijera, techo de cristal, se alquila para guardar máquina cuña, dos o tres motorecicletas, fotografía o exhibición de objetos. Monte, 2-A, esquina Zulueta.
13837 10 jn

HOTEL FRANCIA
Gran casa de familia. Teniente Rey, número 15, bajo la misma dirección desde hace 32 años. Comidas sin horas fijas. Electricidad, timbres, duchas, teléfono. Casa recomendada por varios Consulados.
13686 6 jn

EN PROGRESO, 22, A MEDIA CUADRA del parque Central se alquilan hermosas habitaciones amuebladas, altas y bajas, casa nueva y limpia. Para personas de moralidad. Se prefieren hombres solos.
13702 3 jn.

EN SALUD, 2, SE ALQUILAN ESPLENdidos departamentos, con vista a la calle, abundante agua. Informan: Salud, 5.
13522 27 jn

MURALLA, 18
Se alquilan departamentos exclusivamente para hombres solos, oficinas y comisionistas.
13499 4 jn.

CALLE DE CARCEL, NUMERO 21-A, altos, entre Prado y San Lázaro. Se alquila un departamento con balcón y una habitación en la azotea, con o sin muebles. Tel. A-4526.
13794 3 jn.

ATENCION. MATRIMONIO RESPEtable, alquila frescas habitaciones en casa esmeradamente limpia, con excelente servicio, a matrimonio sin niños ni animales u hombres solos de reconocida moralidad. San Juan de Dios, 10, altos.
13746-47 3 jn

de A. VILLANUEVA
S. LAZARO Y BELASCOAIN
Todas las habitaciones con baño privado, agua caliente, teléfono y elevador, día y noche. Teléfono A-6263.

MERCADERES, 13, SEGUNDO PISO, UN al fresco cuarto a hombres solos, 12 pesos, casa moderna, gran baño, luz eléctrica.
13800 3 jn.

EN BELASCOAIN, 635, ALTOS, ENTRE Campanario y Tenerife, se alquilan dos hermosas habitaciones con balcón a la calle, a familia de moralidad. Deseo referencias.
13574-75 5 jn.

PROXIMA A OBISPO, EN ESTA HERmosa casa se alquilan habitaciones una interior, ieneNOFbPaucmfwysphrdlp espléndidas, con agua corriente. Hay una interior, clara y fresca; en los baños hay agua caliente, casa moral, buen trato, servicio esmerado. Se habla Inglés y hay teléfono. Villegas, 58.
13606 7 jn.

HOTEL "CHICAGO"
Especial para familias. Situado en el punto más fresco y más hermoso y céntrico de la Habana. Espléndidas habitaciones con balcón al Paseo del Prado e interiores con ventanas muy frescas. Buenos baños y duchas. Luz eléctrica toda la noche. Servicios completos y esmerados. Espléndida comida, a gusto de los señores huéspedes. Precios reducidos. Completa moralidad. Prado, 117. Teléfono A-7199.
13057 7 jn

EN SAN IGNACIO, 57, ALTOS, ESQUIna a Luz, se alquilan espaciosas habitaciones a hombres de respeto; se le da asistencia si la desean; hay abundante agua, luz eléctrica y toda clase de comodidades; pueden verse a todas horas.
13494 5 jn.

GRAN HOTEL "AMERICA"
Industria, 160, esq. a Barcelona
Con cien habitaciones, cada una con su baño de agua caliente, luz, timbre y elevador eléctrico. Precio sin comida, desde un peso por persona, y con comida, desde dos pesos. Para familia y por meses, precios convencionales. Teléfono A-2996.

EN CASA DE FAMILIA SE ALQUILA una hermosa y fresca habitación con lavabo de agua corriente, esmerado servicio, luz toda la noche, llavín y muebles o sin ellos y otra más pequeña, en las mismas condiciones, a matrimonio o caballeros de moralidad. Tejadillo, 18.
13321 4 jn.

HOTEL LOUVRE

San Rafael y Consulado. Después de grandes reformas este acreditado hotel ofrece espléndidos departamentos con baño, para familias estables; precios de verano. Teléfono A-4506.

HOTEL ROMA

Este hermoso y antiguo edificio ha sido completamente reformado. Hay en él departamentos con baños y demás servicios privados. Todas las habitaciones tienen lavabos de agua corriente. Su propietario, Joaquín Socarrás, ofrece a las familias estables, el hospedaje más serio, módico y cómodo de la Habana. Teléfono: A-9263, Hotel Roma; A-1630, Quinta Avenida; y A-1538, Prado. 101.

SE ALQUILAN, EN MALECON, 62, 2o. piso, departamento de tres habitaciones amuebladas, con fiador y cambio de referencias; y un cuarto en la azotea.
13185 8 jn

HOTEL BELVEDERE

Media cuadra del Parque Central Esquina de Neptuno y Consulado, construcción nueva, a prueba de fuego. Tiene elevador. Todos los cuartos tienen baños particulares, agua caliente (servicio completo). Se admiten abonados a la mesa. Precios módicos. Teléfono A-9700.
11665 7 jn

MAJESTIC HALL

122 West 71 St. St. New York City. Casa para familias. Rodeada de teatros, iglesias, colegios, parques y casas de comercio. El hospedarse en esta elegante mansión es sentirse en su propia casa. En el restaurant se sirven exquisitos platos criollos, bien condimentados y al gusto del cliente. Cada plato es una sorpresa. Todo está combinado. Aseo, prontitud y esmero. Nuestro intérprete y guía se encuentra siempre en los muelles a recibir al cliente y prestarle los servicios que requiera. Escríbanos o cablegrafíenos para reserva de cuartos. 122 West 71 St. Street. New York City. E. U. A
11816 8 jn

CASA BIARRITZ: INDUSTRIA, 124, ESquina a San Rafael, Departamentos para familias con agua corriente. Espléndido comedor, con jardín, comida excelente. Se admiten abonados a la mesa a $20 al mes.
11797 8 jn

HOTEL PALACIO COLON

Propietario: señor Manuel Rodríguez Filloy. Espléndidas habitaciones. Bien amuebladas, todas con balcón a la calle, luz eléctrica y timbres, baños de agua caliente y fría. Teléfono A-4718. Por meses, habitación, $40. Por día, $1 50. Comidas, $1 diario. Prado, 51.

EN BELASCOAIN 126 (ALTOS DEL ALmacén de Camejo y señora Paz) se alquilan dos habitaciones: una en el principal y otra en la azotea.
12043 10 jn.

Restaurants y Fondas

OJO, FONDEROS. EN EL PUNTO MAS comercial de la Habana se alquila el restaurantt de un gran café con todos los utensilios. Su dueño: Vicente Fernández. Obrapía, 14, altos.
14044 10 jn.

SolicitudeS

SE NECESITAN

CRIADAS DE MANO Y MANEJADORAS

¡¡PARA DIEZ MUJERES!!

¡¡Magnífica colocación!! Necesito dos criadas para comedor. Sueldo, $25; tres para habitaciones, $23; dos manejadoras, $25; una lavandera, una cocinera y una criandera. Ganando $60. Habana, 114.
14071 6 jn.

SE SOLICITA UNA JOVEN, PENINSUlar, para criada de mano, que sea formal y trabajadora, en Aguila, 98, bajos; sueldo $20 y ropa limpia.
13928 4 jn

SE SOLICITA UNA CRIADA DE MAno, que tenga buenas recomendaciones. Baños, 30, entre 17 y 19, Vedado.
13938 5 jn

SE SOLICITA UNA CRIADA DE MAno, que sepa de coser a la máquina, y sea de mediana edad, para el servicio de una corta familia.
13949 5 jn

NIÑA PARA MANEJADORA, SE SOlicita una niña, de 12 a 14 años, para manejadora. Santa Catalina, esquina a Juan Bruno Zayas, Víbora.
13974 5 jn

SE SOLICITA UNA CRIADA DE MAno, peninsular, que sea trabajadora y limpia, es casa chica y muy sencilla; se le da buen trato. San José, 49, bajos.
14000 5 jn

SE NECESITA UNA NIÑERA, CON buenas referencias. Real, 170, Marianao, farmacia.
13999 5 jn

SE DESEA UNA CRIADA, BLANCA O de color, para limpieza de un cuarto y manejar un niño de dos años, buen sueldo, irá a Remedios, viaje pago. Informan: Prado esquina a San José. Coil.
13992 5 jn

SE NECESITA UNA PENINSULAR PAra dos de familia. Sueldo: 12 pesos. Rayo 77, solo.
14008 jn.

VIBORA. SE SOLICITA UNA CRIADA peninsular que sea formal. Sueldo 20 pesos. San Lázaro 85, Víbora, una cuadra antes del paradero en la misma una cocinera se solicita.
14004 jn.

SE SOLICITA UNA BUENA MANEJAdora que sea fina y cariñosa para manejar una niñita de 20 meses. Debe traer recomendaciones de las casas donde ha servido de manejadora. Sueldo: 20 pesos y ropa limpia. Prado 43, bajos.
P-346 5 jn.

SE SOLICITA UNA CRIADA DE MANO, blanca, que sepa su obligación. Sueldo; 20 pesos y ropa limpia. Calle B y 25. Villa Pilar. Vedado.
14016 5 jn.

SOLICITAMOS UNA BUENA CRIADA que sepa algo de cocina, que sea peninsular. Se paga muy bien si es aceptable para Jesús del Monte. Habana 90, altos. A-8067.
14037 5 jn.

SE SOLICITA, EN LA CALZADA DE la Víbora, 700, una criada de mano, de mediana edad, que tenga referencias; para servir a un matrimonio. Sueldo $22 y ropa limpia; se pagan los viajes; presentarse después de la una.
13826 4 jn

SE SOLICITA UNA CRIADA DE MAno, que entienda algo de cocina. Se paga buen sueldo y ropa limpia. Concepción, 173, entre Porvenir y Sa., Víbora.
13893 4 jn

EN AGUACATE, 58, ALTOS, ENTRE Obispo y O'Reilly, se solicita una criada.
13861 4 jn

SE SOLICITA UNA PENINSULAR, QUE sea fina y formal, para limpieza y servir a la mesa a un matrimonio. Real, 31, Puentes Grandes. Teléfono I-1090.
13842 4 jn

SE SOLICITA UNA CRIADA, BLANca. Buen trato. Sueldo convencional. Teléfono A-8019.
13873 4 jn.

SE SOLICITA UNA MUCHACHA, PEninsular, para manejar un niño de diez meses. Sueldo, $15. Se prefiere recién llegada. Ha de ser limpia, y que duerma en la colocación. Informes: en la calle 11, entre L y M, Vedado. Villa Aurora.
13876 4 jn.

SE SOLICITA UNA CRIADA PARA HAblaciones, que sepa zurcir y coser algo. Buen sueldo. Belascoaín, 28, altos, entre San Rafael y San Miguel.
13880 4 jn

SE SOLICITA UNA MANEJADORA QUE tenga buenas referencias. Calzada del Monte, 217, altos.
13915 16 jn.

SE SOLICITA UNA CRIADA QUE SEpa cocinar. Corta familia. Josefina, entre primera y segunda, Víbora. Sueldo: $25 y ropa limpia.
13907 4 jn.

SE NECESITA UNA CRIADA BLANCA, peninsular o del país. Buen sueldo. Informan: Librería Universal, Neptuno, número 57.
345 4 jn.

SE SOLICITA UNA MANEJADORA, PEninsular, para un niño de un año. Sueldo $18. Cortina y Santa Catalina, bodega, informan.
13758 4 jn

SE DESEA UNA CRIADA, PENINSULAR, para un matrimonio sin familia, español. Antocha, 8½, Cerro.
13762 3 jn

SE SOLICITA CRIADA, QUE SEPA cumplir con su obligación y duerma en la colocación. Sueldo $15 y ropa limpia. San José, 210. En la misma, niña de 10 ó 12 años, para distraer niños. Sueldo $8.
13739 3 jn

EN LA CALLE 17, ENTRE 6 Y 8, SE solicita una criada, para habitaciones, tiene que saber coser algo y zurcir, hay que dar referencias de las casas en que haya servido.
13755 3 jn

SE SOLICITA, EN EMPEDRADO, 22, altos, una buena criada de mano. Sueldo $22 y ropa, recién llegada que no se presente.
13735 4 jn

SE SOLICITA UNA MANEJADORA, PEninsular, que esté acostumbrada a manejar y tenga referencias. Sueldo 20 pesos, ropa limpia y uniforme. También se solicita una buena lavandera, para lavar en su casa. Horas para tratar de 8 a 2. Calle 17, 445, entre 8 y 10.
13787 3 jn

MORRO, 3-A, SE SOLICITA UNA CRIAda de habitaciones que sepa coser y vestir a la señora; se da uniforme; tiene que traer referencias; sólo se recibe de dos a cuatro p. m.
13798 3 jn.

CRIADA DE MANO SE SOLICITA QUE sepa cumplir su obligación, Jesús del Monte. San Indalecio, 27, Apearse en Correa.
13799 3 jn.

EN MALECON, 12, BAJOS, SE SOLICIta una criada que sepa cumplir con su obligación, para corta familia. Sueldo: $18 y ropa limpia.
13817 3 jn.

SE SOLICITA UNA CRIADA DE MAno, para corta familia; no tiene que servir mesa. Aguacate, 48, altos.
13648 2 jn

SOLICITO CRIADA, FORMAL, DE buen carácter, con referencias y que entienda algo de cocina, para servir a un matrimonio solo. Sueldo $20. Dirigirse a calle 5a., número 95, Vedado, entre 6 y 8.
13641 6 jn

SE SOLICITA UNA SEÑORA, PENINSUlar, de mediana edad, con referencias, para estar al cuidado de unos muchachitos, en casa de comercio, sueldo 15 pesos y ropa limpia; informan en la calle 5a., número 60, Vedado, frente al parque Villalón.
13646 3 jn

SE SOLICITA UN JOVEN, PARA LA limpieza y otros quehaceres. Informes: "El Disloque." Monte, 229.
13518 5 m

EN GALIANO, 47, ALTOS, SE SOLICIta una buena manejadora del país, para una niña de dos años, que tenga buenas recomendaciones y sea cariñosa con los niños. Sueldo: $20 y ropa limpia.
13597 3 jn.

SE DESEA EN CALZADA, 701 (JESUS del Monte), una manejadora para un niño de cuatro meses. Tiene que dar muy buenas referencias, sino que no se presente. Tel. I-2840.
A- 6 jn.

SE SOLICITA UNA CRIADA PENINsular, que sea limpia y trabajadora. Sueldo: $18. Se paga el viaje. 25, número 281, altos, Vedado.
13353 3 m.

CRIADOS DE MANO

CAMARERO. SE NECESITA UNO PAra casa de huéspedes que sea trabajador y sepa cumplir con su obligación. Si no es así que no se presente. Informes: Neptuno 2-A, altos.
14028 5 jn.

¡¡EXTRAORDINARIA COLOCACION!!

Necesito buen criado. Sueldo, $35; dos más para casas de comercio, un portero, un dependiente, dos camareros, un ayudante jardinero, un matrimonio, dos trabajadores para fábrica, cuatro para finca y diez para almacenes Empresa Americana. Habana, 114.
13913 4 jn.

SE SOLICITA UN BUEN PRIMER CRIAdo, con práctica en el servicio y referencias. Sueldo $30, ropa limpia y uniforme. Línea, 39, Vedado.
uf 9 9293I

EN TULIPAN, 4, SE SOLICITAN DOS criados de mano, que traigan buenos informes. De 2 a 4 de la tarde.
13542 5 jn

COCINERAS

SE NECESITAN DOS MUCHACHAS, PEninsulares, una que entienda de cocina y la otra para limpiar. Bernaza, 64, altos.
14076 6 jn.

SE SOLICITA UNA COCINERA QUE trabaje con mucha limpieza. Morro, 5, altos. Sueldo: $15.
14077 6 jn.

SE SOLICITA UNA CRIADA, QUE SEpa cocinar, para corta familia, en casa chica. Sueldo 25 pesos y ropa limpia. Hay que dormir en la colocación. Calle 27, número 315, entre calle 2 y calle 4, Vedado.
13942 5 jn

SE SOLICITA UNA BUENA COCINEra, que sea muy limpia, en la casa calle A, número 207, entre 21 y 23, Vedado.
13950 5 jn

SE SOLICITA BUENA COCINERA, EN la calle 23, esquina a 4, Vedado.
13984 5 jn

EN LA VIBORA SE SOLICITA UNA COcinera que sea formal y sepa guisar. Se le dará buen sueldo. San Lázaro 85 esquina a Carmen. En la misma una criada se solicita.,
14005 jn.

SE SOLICITA UNA BUENA COCINERA en Prado 43, bajos, que sea muy limpia. Para un matrimonio.
P-346 5 jn.

SE SOLICITA, EN PRIMELLES ESquina a Santa Teresa, Cerro. Una cocinera, que ayude a los quehaceres de la casa, y una sirvienta para limpieza de habitaciones y atender a una niña de pocos meses. Sin referencias que no se presenten.
13848 4 jn

SE SOLICITA UNA COCINERA, BLANca o de color, que sea limpia y sepa algo de repostería. Puede dormir o no en la colocación. Sueldo $20. Zulueta, 36-B, altos, Habana.
13879 4 jn

SE SOLICITA UNA COCINERA QUE sea aseada y persona de peso, que ponga y quite la mesa. Sueldo: veinte pesos. Delicias, 35, entre Concepción y Dolores, Víbora.
13901 4 jn

SE SOLICITA UNA COCINERA QUE haga la limpieza de la casa. Josefina, 16, entre Primera y Segunda, Víbora. Sueldo: $25 y ropa limpia. Corta familia.
13908 4 jn.

SE SOLICITA UNA COCINERA, PARA corta familia, que sepa variar, no necesita hacer plaza. Sueldo $18. Cortina y Santa Catalina, bodega. informan.
13757 3 jn

SE DESEA COCINERA, PENINSULAR, limpia y aseada. Línea, 79, entre 2 y 4, Vedado.
13819 4 jn

SE SOLICITA UNA BUENA COCINEra, que sea peninsular y sepa cocinar al estilo del país, se le dará buen sueldo. Prado, 66.
13899 4 jn.

EN MALECON, 295, ENTRE LEALTAD y Escobar, se solicita una cocinera, española, para un matrimonio. Sueldo $20. Si no sabe cocinar que no se presente.
13750 3 jn

Se solicita en O'Reilly, 98, segundo piso, una cocinera blanca o de color y una criada para el servicio y limpieza; la criada tiene que dormir en la colocación.
C-4119 In. 16 m

COCINERA BLANCA, DE MEDIANA edad y que tenga buena voluntad, se solicita en familia americana. Se paga buen sueldo. Debe dormir en el acomodo. Tratar en número 274. Calle 15, entre D y F, Vedado.
13906 4 jn.

SE SOLICITA UNA COCINERA, ESPAñola y una manejadora, que tengan buenas referencias y que duerman en la colocación. Calle 27, número 315, entre calle 2 y calle 4, Vedado.
13793 3 jn.

SE SOLICITA UNA COCINERA, PENINsular, que sepa cumplir con su obligación y duerma en la colocación. Informes: calle F, 177, Vedado.
13714-15 3 jn.

VARIOS

SE DESEA ENCONTRAR UNA SEÑORA, educada, extranjera, que hable francés y enseñe el inglés para vivir en la casa y servir de compañía también a una señora sola, y que tenga referencias, en la Víbora. San Mariano y Revolución. Casa de altos.
14052 6 jn.

PROFESOR INTERNO SE SOLICITA. Colegio Ambos Mundos. Suárez, 26.
14050 6 jn.

Prácticos de farmacia para Dispensario: Se solicitan con buena práctica y referencias. Salidas tres veces a la semana después de las 5 p. m. y un domingo sí y otro no y una tarde extra a la semana. Doctor Márquez. Droguería "Sarrá."
14019 9 jn.

CARLOS LLANES. AGENTE COMISIOnista. 18, Empedrado.
13933 5 jn

ASISTENTE TENEDOR DE LIBROS, se solicita en Teniente Rey, 55. Preséntese con referencias, de 11 a 1.
13946 5 jn

ESTA MAQUINA DE SUMAR AUTOMATICA, PARA HACER SUS BALANCES DE LUXE ADDER

Suma, resta y multiplica hasta $999.999.99. Es la más chiquita, con estuche de cuero para el bolsillo. Garantía un año. $12 franco de porte. Entrega inmediata.
De venta por:
J. R. ASCENCIO
Apartado, núm. 2512. Habana.
13965 16 jn

MODISTAS

Tenemos trabajo constante para ustedes en nuestros talleres, donde pueden ganar buenos jornales las buenas modistas. Nuestras máquinas son movidas por electricidad, por lo cual el trabajo es cómodo. También facilitamos costuras para hacer en su domicilio. Preséntense cualquier día laborable, pero solo de 8 a 10 de la mañana. Almacenes de Inclán. Teniente Rey, número 19, esquina a Cuba.
4d-2

SE SOLICITA UN JOVEN

de 12 a 15 años, para una oficina, se prefiere si escribe en máquina. O'Reilly, 56; de 9 a 12 y de 2 a 5.
13968 6 jn

LAVANDERA, QUE SEA BUENA Y HAya lavado en hoteles, se solicita una en el Hotel Havana, Belascoaín y Vives.
13985 7 jn

SE SOLICITA UN MUCHACHO DE 12 a 14 años, que duerma y coma en su casa. Sastrería "La Libertad," Egido 59.
14007 5 jn.

CARPINTEROS. PARA UN AJUSTE DE gran importancia yt rabajo largo se admiten proposiciones sólo para la mano de obra, pues se les da todo, incluso andamiada. Dirigirse a horas hábiles a A. Sevilano. Compostela número 89, obra en construcción. Para detalles: proposiciones a pliegos cerrados y lacrados.
14020 5 jn.

SE SOLICITA VENDEDOR DE VIVEres conocedor de bodegas y almacenes. Buen sueldo. Informes: Lealtad 145-B, de 11 a 1 y de 6 a 8 p. m.
14032 5 jn.

SE SOLICITA UN MUCHACHO, DE unos 12 años, para pelar legumbres y ayudar a la limpieza de la cocina. Hotel Maison Royale. Calle 17, esquina J. Vedado.
13687 4 jn

FIJESE BIEN EL PRECIO
POR $5.00 LA
MAQUINA DE SUMAR
BASSET AUTOMATICA
No pague más.

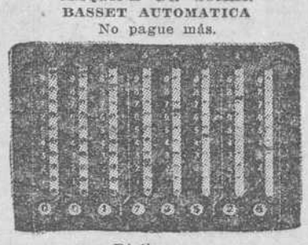

Diríjase a:
MANUEL T. CANOSSA,
Campanario, 13-A, por Lagunas.
Apartado 281. Habana.
C 4495 15d-1o.

SE SOLICITAN APRENDICES DE CARpinteros, en Jovellar, número 24.
13855 4 jn

AGENTES VENDEDORES, FORMAles, se solicitan para venta, en bodegas, de un artículo de mucho consumo. Se paga gran comisión. Figuras, 78; de 10 a 3.
13887 4 jn

SE SOLICITAN PARA TRABAJAR EN una fábrica de cajas de cartón dos operarias y un muchacho. Aguiar, 126. Cesáreo González.
13898 4 jn.

SE SOLICITA UNA ENCARGADA PARA un hotel. Informan en Habana, 118. Teléfono 3318.
13924 4 jn.

SE SOLICITA UNA MUJER DE MEDIAna edad para hacerse cargo de todos los quehaceres y gobierno de una casa de un matrimonio solo; ha de dormir en la casa. Pudiendo salir todos los domingos si lo desea. Se le dará $15 y ropa limpia. Belascoaín, 26, bajos, por San Miguel.
13925 4 jn.

SE SOLICITA UNA MUJER BLANCA, para desempeñar los quehaceres de la casa y que sepa algo de costura. Obispo y Mercaderes, altos, entrada por el café.
13922 4 jn.

MECANOGRAFO

Se necesita uno en Español para ingenio $90, ayudante de Tenedor de Libros en español, $75 a $80; un joven que sepa niquelar, $60; un tenedor de libros por partida doble en español, $100 en adelante. The Beers Agency. O'Reilly, número 9-1|2. Departamento 15. Habana.
C-4529 3d. 1.

Se solicita un buen jardinero. Sueldo: $30 y se le dará casa y comida. Informan: calle 2, entre 11 y 13. Villa Orduña.
C-4506 4d 1.

EN CARLOS III, 219, BAJOS, SE SOLIcitan un cochero y una criada de mano que sepa su obligación.

COSTURERAS: SE SOLICITAN COSTUreras, que sean prácticas en ropa de niños y ropa blanca de señoras. Calzada del Cerro, 713, por La Rosa, letra C.
13779 4 jn

EN LA FOTOGRAFIA DE NUÑEZ, Monte, 57, se solicita un fotógrafo y un medio operario, que sepa trabajar y traiga referencias.
13732 3 jn

SE SOLICITA UN JOVEN, DE 14 A 16 años, que sea trabajador. Informan: Aguacate, número 56.
13734 3 jn

SE SOLICITA UN HOMBRE, DE AYUdante jardinero, que sepa algo del oficio, puede pasar de once a dos, calle F y 27, número 261, Vedado.
13776 3 jn

CARTUCHOS PARA HELADOS DE TODOS LOS TAMAÑOS

Cajas de cartón, plegables, para todas las industrias. Cajas finas para dulces, muy elegantes y fáciles de armar, sin engrampes, estuches para tabacos, sal, pomos y patentes. Cajas de cartón, plegables, para guayaba, turrón, galleticas, jabón, velas, especies, mantequilla y café. Hacemos cualquier embase de cartón plegable a la orden. Tenemos existencia y mandamos muestras de platos de cartón, cartuchos para helados, vasos para helados, con cucharillas de lata, capacillos para dulces, papel selvilla, servilletas de papel, papel de inodoro y toallas de papel, sobrecitos para azúcar, pajillas para refrescos. Aparatos de hacer café. Depósitos de leche fría, máquinas para helar y sorbeteras de todos tamaños.
PIDA CATALOGOS GRATIS
Teléfono A-7982. Habana.
"LA ESTRELLA"
de Cesáreo González, Aguiar, 126,

SE DESEA EMPLEAR A UNA JOVEN, deseosa de trabajar, que sepa escribir algo en máquina. Puede dirigir su solicitud manuscrita explicando aspiraciones y condiciones al apartado 287. Habana.
13763 3 jn

SE SOLICITAN PEONES DE ALBAÑIL. Informes en la Quinta "Covadonga," del Centro Asturiano.
13775 4 jn

DESEO ENCONTRAR UN SOCIO FOTOgrafo, que tenga máquina, para establecer un buen negocio. Cuba, 26, vidriera de tabacos. En la misma se da sitio para hacer planillas.
13766 3 jn

SE SOLICITA UNA JOVEN, QUE DEsee aprender a trabajar en máquina de dobladillo de ojo y coser con motor. Sueldo y condiciones en la misma. Benito Lagueruela, 37-A, entre 2a. y 8a., Víbora. Se hace dobladillo de ojo a 5 cts. vara.
13745 3 jn

Mozos para almacén y droguería

De 16 a 24 años. Sueldo desde $33 a $40. Depende de la edad y desarrollo. Droguería Sarrá. Teniente Rey y Compostela.
13783 7 jn

SE SOLICITAN OBREROS PARA TRAbajos en almacenes de acero, buen jornal. Dirigirse a American Steel Co. of Cuba, Hacendados.
13791 3 jn

A LOS ZAPATEROS DE MAQUINA. HAce falta un operario para la máquina de lijar, que sea largo y un cortador bueno. Fábrica de calzado de F. Blanco, Neptuno, 223, antguo.
13800 3 jn

SE SOLICITAN BUENAS OPERARIAS para coser y aprendizas adelantadas. O'Reilly, 88.
13801 3 jn.

SE SOLICITA UN SERENO. INFORMArán en Mercaderes 12, bajos; de 8 a 11 a. m.
13816 3 jn.

SE SOLICITA UN MUCHACHO PARA empezar en una oficina, que sea listo y no mayor de 16 años. Sánchez y Santamaría, Compostela y Amargura, de 9 a once.
13804 3 jn.

MINEROS, ESCOMBREROS, Mecánicos y Carpinteros, se necesitan para las Minas de "Matahambre." Dirigirse a Consulado, número 57.

¡ASPIRANTES A CHAUFFEURS!

No malgaste su dinero, no se exponga al fracaso, acuda hoy mismo a esta escuela donde podrá aprender y SACAR SU TITULO más barato y rápido sin molestia ninguna y con toda garantía. Sonreirá.

COMO SONRIE EL CHAUFFEUR QUE APRENDIO CON MR. KELLY.

El director de esta gran escuela, Mr. Albert C. Kelly, es el experto más conocido en la república de Cuba, y tiene todos los documentos y títulos expuestos a la vista de cuantos nos visiten y quieran comprobar sus méritos.
PROSPECTO ILUSTRADO GRATIS.
Cartilla de examen, 10 centavos.
Auto Práctico: 10 centavos.
SAN LAZARO, 249.
FRENTE AL PARQUE DE MACEO
Todos los tranvías del Vedado pasan por la puerta de esta gran escuela.

MAQUINISTA: SE SOLICITA UNO, competente, para una planta eléctrica de petróleo crudo. Sueldo $150. Diríjanse a Cuba, 64; de 8 a 11 a. m. o de 2 a 6 p. m.
13515 3 jn

ATENCION: SE SOLICITA SOCIO PAra poder extender el negocio en un garage, muy bien situado, con contrato y módico alquiler. Maristany. Blanco, 6, garage.
13590 3 jn.

Usted pierde mucho tiempo haciendo su balance mentalmente

THE BASSETT AUTOMATIC ADDER

Suma, resta y multiplica hasta $999.999.99 y le deja a usted tiempo para atender los detalles de su negocio más importantes. $6.00 franco de porte.
De venta por
J. R. ASCENCIO
Apartado 2512. Habana.
12938-39 3 jn

En el "Automóvil Club de Cuba" se solicita un individuo que sepa atender una planta de cargar acumuladores y bomba de gasolina, deberá traer las mejores referencias. Preséntese de 1 a 4 p. m. exclusivamente.
C 3885 in 9 m

AGENCIAS DE COLOCACIONES

AGENCIA LA UNION, DE MARCELIno Menéndez. Esta acreditada casa facilita con buenas referencias toda clase de personas que me pidan. En todos los giros. Llamen al teléfono A-3318. Habana, número 118.
13923 5 m.

AGENCIA AMERICANA DE COLOCACIONES

AGENCIA BEERS
O'Reilly, 9½, altos.
Teléfono A-3070 y A-6875

Tenemos toda clase de personal que usted necesite desde el más humilde empleado hasta el más elevado, tanto para el trabajo de criados como de governes, institutrices, mecánicos, ingenieros, oficinistas, taquígrafos y taquígrafas. Hemos facilitado muchísimos empleados a las mejores firmas, casas particulares, ingenios, Bancos, y al comercio en general, tanto de la Ciudad como el del interior. Solicítenos y se convencerá. Beers Agency, O'Reilly, 9½, altos, o en el edificio Flatiron, departamento 401, calle 23 esquina a Broadway, New York.
C 3620 31d-1o.

AGENCIA CUBANA DE EMPLEOS

(PARA OFICINISTAS Y PROFESIONALES UNICAMENTE)

Tenemos más solicitudes de empleados aptos, que personas que llenar esos puestos. Invitamos a los señores oficinistas, especialmente a los taquígrafos, mecanógrafos, corresponsales, inglés-español, que deseen mejorar acudan a esta Agencia a inscribirse. No cobramos UN SOLO CENTAVO, mientras no esté usted colocado a su entera satisfacción.
Puestos vacantes:
CIUDAD:
12 taquígrafos, inglés-español, $150-175.
2 señoritas taquígrafas, inglés-español, $150.
2 señoritas taquígrafas en inglés, $140.
3 corresponsales inglés-español, $90-100.
1 señorita mecanógrafa, para tomar dictado en inglés, $80-100.
PARA EL CAMPO:
2 taquígrafos en inglés y español, $150 y casa.
1 mecanógrafo inglés y español, $110.
1 mecanógrafo en español, que sepa calcular, $80-100 y casa.
—Si usted necesita un buen puesto, o quiere mejorar, no se olvide de que estamos dispuestos a ayudarle.

AGENCIA CUBANA DE EMPLEOS
Manzana de Gómez, 352.
Teléfono A-5153.
C 4586 3d-2

VILLAVERDE Y CA.

O'Reilly, 32. Teléfono A-2348.
GRAN AGENCIA DE COLOCACIONES
Si quiere usted tener un buen cocinero de casa particular, hotel, fonda o establecimiento, o camareros, criados, dependientes, ayudantes, fregadores, repartidores, aprendices, etc., que sepan su obligación, llame al teléfono de esta antigua y acreditada casa, que se los facilitarán con buenas referencias. Se mandan a todos los pueblos de la isla y trabajadores para el campo.

SE OFRECEN

CRIADAS DE MANO Y MANEJADORAS

SE DESEA COLOCAR UNA MUCHACHA en casa de moralidad, de criada de mano; sabe un poco de cocina y para corta familia. Informan: Itayo, 29.
14042 6 jn.

DESEA COLOCARSE UNA JOVEN, PEninsular, para manejadora o comedor. Informan: Villegas, número 126, altos; horas de las 12 a. m. en adelante.
13931 5 jn

DESEA COLOCARSE, PARA CRIADA de mano, una señora, de mediana edad. Informan: Castillo, número 47.
13939 5 jn

UNA MONTAÑESA DESEA COLOCARse de criada de mano o manejadora, sabe cumplir con su obligación. Informan: O'Reilly, 77, altos.
13955 5 jn

UNA JOVEN, PENINSULAR, DESEA colocarse de criada de mano, para casa de corta familia. Informan: Revillagigedo, número 56; no recibe tarjetas ni va para el Vedado.
31956 5 jn

DESEA COLOCARSE DE CRIADA DE mano una peninsular de mediana edad. Sabe cumplir con su deber y tiene quien la garantice. Informan en Sol 13 y 15. Hotel El Porvenir."
14038 5 jn

SE DESEA COLOCAR JOVEN, ESPAñola, de criada de mano o manejadora, prefiere familia extranjera y no se coloca menos de 20 pesos, fuera de $25. Tiene inmejorables referencias de las casas donde estuvo. Informes: Tamarindo, 32; cuarto, número 2, altos.
13841 4 jn

DOS JOVENES, PENINSULARES, DEsean colocarse, en casa de moralidad, de criadas de mano o manejadoras. Tienen referencias. Informan: Soledad, 6, entre Neptuno y San Miguel.
13832 4 jn

UNA PENINSULAR, DESEA COLOCARse, en casa de moralidad, de criada de mano. No duerme en el acomodo. Tiene referencias. Informan: Paula, 12, habitación, 12.
13867 4 jn

UNA JOVEN, PENINSULAR, DESEA colocarse, en casa de moralidad, de criada de mano. Tiene referencias. Informan: Inquisidor, 29.
13911 4 jn.

UNA PENINSULAR, DESEA COLOcarse, en casa de moralidad, de criada de mano. Tiene referencias. Informan: Inquisidor, 36, bajos.
13644 2 jn

SE DESEA COLOCAR UNA MUCHACHA, peninsular, de criada de mano o manejadora. Informan: Morro, esquina a Cárcel, bodega.
13780 3 jn

DESEA COLOCARSE UNA JOVEN, PEninsular, de criada de mano, para corta familia. Informan: Concordia, 195.
13785 3 jn

SE DESEA COLOCAR UNA ESPAÑOla, de manejadora o criada de mano, sabe su obligación, tiene referencias de las casas que ha estado. Informan: San Miguel, número 189, altos, esquina a Aramburo.
13772 3 jn

DESEA COLOCARSE UNA JOVEN, PEninsular, de mediana edad, en una casa de moralidad, de criada de mano; no asiste por tarjetas. Informan: calle de Carmen, 18 y 20.
13753 6 jn

CRIADAS PARA LIMPIAR HABITACIONES O COSER

DESEA COLOCARSE UNA JOVEN, PEninsular, para criada de cuartos o de comedor; sabe bien su obligación y tiene buenas referencias. Calle Lagunas, esquina a Perseverancia, carnicería.
14070 6 jn.

UNA JOVEN, PENINSULAR, DESEA colocarse de criada de cuartos o manejadora. Informan: Genios, 2.
13857 4 jn

DESEA COLOCARSE UNA MUCHACHA, española, en casa de moralidad, para limpieza de habitaciones, sabe zurcir, no importa la Habana o Vedado; tiene recomendaciones de donde ha trabajado. Informes: 5a., 423, esquina a 6, Vedado.
13773 3 jn

SE DESEA COLOCAR UNA JOVEN, ESpañola, para habitaciones; sabe coser bien; no se coloca menos de 20 pesos. Inquisidor, 19.
13759 3 jn

SE COLOCA UNA JOVEN PARA CUARtos o comedor, sabe coser y repasar; es española. Informan: Luz, 42, también se coloca una manejadora de 14 años.
13726 2 jn.

CRIADOS DE MANO

DESEA ENCONTRAR COLOCACION UN buen criado de mano en casa particular,; lleva tiempo en el país; tiene buenas referencias y gana buen sueldo. Informan en Egido, 35, bajos.
14013 6 jn.

UN JOVEN, PENINSULAR, DESEA COlocarse de camarero. Informan en Neptuno, 57, altos.
13806 3 jn.

ATENCION: SE DESEA COLOCAR UN A joven, español, de criado de mano; tiene buenas referencias y pretende buen sueldo. Informan: Sol, 115, fonda La Parra
14079 6 jn.

CAMARERO. SE OFRECE CON MUCHA práctica e inmejorables referencias; también un muchacho de 12 años, muy educado; para criadito o tienda. Progreso, 27 y 29, Angel Martínez.
14080 6 jn.

DESEO COLOCARME DE CRIADO DE mano, estable en las casas, dando buenas referencias de anteriores. Sueldo $30 y ropa limpia. Teléfono A-6789.
13951 5 jn

UN MUCHACHO PENINSULAR DESEA colocarse de criado de mano o camarero. Tiene buenas referencias. Cumple con su obligación. Para más informes: San Ignacio y Santa Clara, café Vivero.
14024 5 jn.

SE OFRECE UN JOVEN PENINSULAR para criado de mano o camarero con buenas referencias. Informan: en la bodega de Consulado y Virtudes.
14021 5 jn.

DESEA COLOCARSE, EN EL INTErior de la Isla, de camarero o de dependiente de hotel, restaurant o de fonda, una persona, conocedora del giro. También se coloca de cocinero de fonda o casa de comercio en el interior. Dirigirse a: Lombardía para entregar a José María, Jesús María, 71, Habana.
13828 5 jn

DESEA COLOCARSE DE CRIADO DE mano o portero, un joven, español, desea casa formal, no se coloca menos de $25. Informan en la calle B, número 9, Vedado.
13760 3 jn

JOVEN, ESPAÑOL, DESEA COLOCARSE de camarero en hotel o casa de huéspedes; tiene referencias de donde presta servicios; no se coloca si no fuera estable ni por corto sueldo. Informan: Villegas, 30, de las 3 a las 5; no se admiten tarjetas.
13795 3 jn.

COCINERAS

DESEA COLOCARSE UNA COCINERA, peninsular, en casa particular, de comercio; sabe toda clase de cocina y repostería; ha trabajado en las mejores casas de la Habana, con las referencias que se deseen; no admite tarjetas. Salud, 66.
14053 6 jn.

UNA JOVEN, PENINSULAR, DESEA desea colocarse en casa de moralidad y corta familia de cocinera, si es un matrimonio solo ayuda a limpieza; no quiere niños, para la Habana, $10. Fuera, $25. Informan: calle 17 y G, puesto de frutas
14078 6 jn.

SE DESEA COLOCAR UNA COCINERA, peninsular, no le importa ayudar algunos quehaceres siendo corta familia. San Pablo, número 2; habitación, 17, Cerro.
13952 5 jn

DESEA COLOCARSE UNA COCINERA, peninsular, sabe cumplir con su deber, no duerme en la colocación. Para tratar: de 1 a 2, 23 esquina a C, bodega, Vedado.
13090 5 jn

DESEA COLOCARSE UNA BUENA COcinera, repostera, peninsular, cocina criolla, francesa y española. Sueldo 30 pesos. Vedado, calle 27, esquina a 8.
13981 5 jn

UNA PENINSULAR SE DESEA COLOcar en una buena cocina para corta familia o establecimiento. Es de mediana edad. Tiene referencias. Informa: calle de Gloria número 121.
14001 5 jn.

MATRIMONIO ESPAÑOL, JOVEN, SIN hijos, desea colocarse en una misma casa; en la Habana, sus barrios extremos o ciudad del interior. Ella es cocinera reportera, en general; él criado de mano, o cualquier quehacer de la casa. También sabe manejar Ford. Buenas referencias. Informan: Dragones, 7, habitación número 6.
14014 5 jn.

COCINERA, SE COLOCA, COCINA BIEN, es limpia, de fundamento, con referencias. Duerme en la colocación. Gana 23 pesos, no admite tarjetas. San Ignacio, 19.
13701 2 jn.

UNA SEÑORA, PENINSULAR, DESEA colocarse para la cocina; no le importa el ir al campo. Desean buen sueldo, ropa limpia y el pasaje pagado. Informes en Industria, esquina a Bernal, bodega.
13810 3 jn.

COCINEROS

AL COMERCIO: SE OFRECE UN BUEN cocinero, dando de todas las casas que ha trabajado referencias si se desean. Informan: Aguila y San José, bodega La Matancera. Teléfono A-7653.
348 6 jn.

COCINERO Y REPOSTERO, PRIMERA, se

Decano de los de la isla. Sucursal: Monte, 240. Teléfono A-4854. Servicio a todas horas en el establo y reparto a domicilio 3 veces al día en automóvil. Para criar a los niños sanos y fuertes, así como para combatir toda clase de afecciones intestinales y sustituir sin peligro la lactancia materna, lo único indicado es la leche de burra. Se alquilan y venden burras paridas.

SE TOMAN DISTINTAS CANTIDADES, en primera hipoteca sobre casas de 2 plantas en la Víbora, fabricación de primera. Informan: Habana 51, A-5657.
14028 5 jn.

4 POR 100

De interés anual sobre todos los depósitos que se hagan en el Departamento de Ahorros de la Asociación de Dependientes. Se garantizan con todos los bienes que posee la Asociación. No. 61, Prado y Trocadero. De 8 a 11 a. m. 1 a 5 p. m. 7 a 9 de la noche. Teléfono A-5417.
C 6926 in 15 s

DINERO EN HIPOTECA

lo facilito en todas cantidades en esta ciudad. Vedado, Jesús del Monte, Cerro y en todos los repartos. También lo doy para el campo y sobre alquileres. Interés el más bajo de plaza. Empedrado, 47; de 1 a 4. Juan Pérez. Teléfono A-2711.

Dinero en hipoteca. Se facilita desde $100

hasta $200.000 y desde el 6 por 100 anual sobre casas, terrenos en todos los barrios y repartos. Dinero en pagarés, prendas de valor y pignoración de valores. Gran reserva en las operaciones. Diríjanse con títulos: Oficina Víctor A. del Busto, Aguacate, 38. A-9273; de 8 a 10 y 1 a 3.
13723 28 jn.

DAMOS DINERO, PARA TODA CLASE de negocios, con interés módico, según cantidad y garantía. Sobre hipotecas, pagarés, contratos solares, y de arrendamiento de casas. También compramos y vendemos casas, establecimientos, solares y fincas de campo. Diríjanse a R. Rodríguez y Co. Oficina: Aguiar, 100, esquina a Sol.
137964 14 jn

DINERO, AL 1 POR CIENTO, SOBRE joyas y valores. La Competidora. Indio y Gloria. Teléfono A-6827.
11679 7 jn

PRIMERA HIPOTECA

Se desea tomar $80.000 al 6-1|2 por 100. Sin corredor. 17, número 3.

11839 9 jn

TOMO DIRECTO CANTIDADES DE $300.00 a $1.000.00 del 1 al 3 por 100 mensual. De $1.500 a $3.000.00, del 10 al 12 por 100 anual. $6.000.00, $8.000.00, $10.000.00 y $12.000.00 del 8 al 12 por 100 anual. Hipotecas y garantías sólidas. Voy a domicilio. Señor Gola o Reinert. Zanja, 44. M-1366, entre Campanario y Lealtad.
13846 8 jn

DINERO PARA HIPOTECAS, PAGARÉS, alquileres, desde 6 por 100 anual. Invertiremos $500.000.00 en propiedades. Zanja, 44, entre Campanario y Lealtad, Fábrica de Cajas. M-1366. Compramos casas en todas partes.
13843 8 jn

DINERO

Somos los únicos que damos dinero sobre los negocios siguientes: Muebles, dejándolos en poder de su dueño. Réditos de censos y capellanías. Alquileres de fincas urbanas y rústicas. Automóviles y embarcaciones Pagarés y anticipo de herencia, y sobre toda clase de negocios de lícito comercio. A las damas exclusivamente, que necesiten de nuestros servicios y sientan escrúpulos en ir a la oficina, nos ofrecemos a visitarlas en su domicilio, previo aviso a nuestro teléfono, A-5645. Gran brevedad y absoluta reserva; porque no tenemos que enseñar balances, ni celebramos juntas de accionistas. Pérez y Delmonte Oficina: Habana, 76, frente al Parque de San Juan de Dios. De 8 a. m. a 6 p. m.
8482 6 jn.

M. FERNANDEZ

Santa Clara 24, altos, esquina a San Ignacio. Teléfono A-9373; de 1 a 4. Doy dinero en primera y segunda hipoteca en todos los barrios y repartos. Doy dinero a préstamo en pagarés con mucha facilidad para el pagoo. Prontitud y reserva.
13813 29 jn.

Compras

DE INTERES

Se desea comprar todos los enseres de un café. Pasen aviso a Campanario, 180, altos; de 12 a 2 de la tarde.
13577 5 jn

SE COMPRAN CASAS Y SOLARES

en la Habana, todos los barrios y repartos, así como los contratos de solares a plazos.

SE FACILITA DINERO

en hipotecas desde $100 hasta $200.000 y desde el 6 por 100 anual. Informes gratis. Oficina Real State. A. del Busto. Aguacate, 38, casi esquina Empedrado. Teléfono A-9273; de 9 a 10 y 1 a 4.

CALZADA DE LA VIBORA

Loma de Luz se vende gran terreno con casa de altos de 13 de frente por 40 de fondo se regala la casa y solo se vende el terreno en $10.000, lo fabricado puede rentar $90 mensuales Informes gratis solo a compradores Oficina Real Estate. A. del Busto. Aguacate, 38. A-9273; de 9 a 10 y 1 a 3.

SOLAR AVENIDA ATLANTA

de 10 por 40 en $660, $50 contado y el resto en hipoteca; tiene calles, aceras, agua y cesped, está al frente chalet de Juan Gualberto Gómez, alturas de Arroyo Apolo. Informes gratis con su dueño: Real Estate. A. del Busto. Aguacate, 38. A-9273; de 9 a 10 y 1 a 3.

SOLAR

en lo más alto y pintoresco del reparto San Martín, frente a la Calzada del Vedado a Columbia se vende 16 frente por 19 fondo a $2.50 vara, poco de contado y el resto a plazos. Informes: su dueño: Real Estate. A. del Busto. Aguacate, 38. A-9273; de 9 a 10 y 1 a 3.
13724 6 jn.

Se compran dos mil metros cuadrados de terreno, ya sean en parcela o casas viejas, pero que no esté muy lejos de los diferentes muelles. Para más informes: señor Soler, Malecón, 85, de 11 a 1 y de 6 a 8.

COLONIAS DE CAÑA

Se compran y venden en todas las provincias. Deseo comprar una finca pequeña sobre carretera, con buena casa de vivienda y próxima a esta Capital. J. Martínez y Co. O'Reilly, 56; de 9 a 12 y de 2 a 5.
13968 6 jn

SE DESEA COMPRAR UNA CASA, DE mampostería, en la Habana, de $4.500 a $5.000; sin intervención de corredores, títulos limpios y trato con el interesado. En San José, número 75, informan.
12800 5 jn

COMPRO FINCA DE UNA A UNA Y media caballerías, en carretera, buen terreno, cerca de la Habana, con muchos frutales y buena casa. Mande descripción y precio por escrito a Francisco Seiglie, Cerro, 609, Habana.
13249 4 m

Venta de fincas y establecimientos

URBANAS

SE VENDE, ANGELES, 48, CON CAtorce cuartos, dos accesorias, once metros treinta centímetros frente por 36 de fondo, en doce mil novecientos pesos. Dueño: Vigía, 31, letra C.
14055 6 jn.

EVELIO MARTINEZ

COMPRA Y VENDE CASAS
DA Y TOMA DINERO EN HIPOTECA
Empedrado, 40; de 2 a 5.
HABANA

CASAS EN VENTA

En Sol, renta $160, en $20.000. Acosta, renta $105, en $14.000. Genios, renta $170, en $25.000. Merced, renta $125, en $17.000. Perseverancia, renta $75, en $8.000. Consulado, renta $180, en $27.000. San Lázaro, renta $125, en $17.000. Revillagigedo, esquina, renta $165, en $24.000. Evelio Martínez. Empedrado, 40, de 2 a 5.

ESQUINAS DE VENTA

	Renta	
Empedrado.	$ 300-00	$ 42.000
Campanario.	130-00	17.000
Florida.	75-00	10.000
Estrella.	65-00	8.500
Revillagigedo.	165-00	23.000
Antón Recio.	47-00	5.500
Villegas.	250-00	50.000
Aguacate.	175-00	28.000
Industria.	240-00	45.000

Evelio Martínez, Empedrado 40, de 2 a 5.

EN LAGUNAS

a una cuadra de Galiano y a la brisa, vendo una casa con frente de cantería, con sala, saleta y cuatro cuartos en cada piso, salón de comer al fondo, cuarto de criado, patio y traspatio, toda de hierro y cemento. Renta $250. Da un interés de 8-1|2 por 100. Precio: $31.000. Evelio Martínez, Empedrado, 40; de 1 a 4.

EN PAULA

entre Compostela y Habana, vendo una casa antigua, que renta $50, mide 175 metros cuadrados y sobre 8 y medio de frente Precio: $8.500. Evelio Martínez. Empedrado, 40; de 1 a 4.

ESQUINA EN $6,000

vendo una en la Víbora. Reparto Lawton, moderna, con establecimiento. Renta por contrato $50. Mide 150 metros. Evelio Martínez. Empedrado, 40; de 1 a 4.

EN CERRADA DEL PASEO

con carros a media cuadra, por Belascoaín, Reina y Zanja, vendo una casa antigua, que mide 12-90 de frente por 19 varas de fondo, muy propia para fabricar dos casas. Precio: $6.700 Está rentando $45. Evelio Martínez. Empedrado, 40; de 1 a 4.

REPARTO LAS CAÑAS

En $6.000 vendo dos casas modernas, con sala, saleta y dos cuartos, miden 12 por 20, rentan $50.00 cada una, cuadra del paradero del Cerro. Evelio Martínez. Empedrado, 40; de 2 a 5.

EN CAMPANARIO

Vendo una gran esquina, cerca de los Cuatro Caminos, de altos, moderna, mide 100 metros, renta $140. Precio: $18.000. Evelio Martínez. Empedrado, 40; de 2 a 5.

VEDADO

Se vende una parcela de 20x36, igual a 720 metros, en la calle 11, entre K y L.

ARROYO NARANJO

Lujoso chalet, muy cerca del paradero, con 1080 varas de superficie. Resulta barato y se dan facilidades para el pago.

COLUMBIA

2.500 metros, esquina de fraile, situados en la parte más hermosa y de más porvenir de este Reparto. Facilidades para el pago.

FINQUITA

A ¾ de hora de la Capital y muy cerca de Punta Brava. Superficie: una caballería y 200 cordeles. Además 3.000 varas, ocupadas por 3 casas que dan a la carretera; una de ellas, es una bodega. Un establo acabado de fabricar con pisos de cemento y agua corriente. Pozo inagotable. La finca está dividida en cuartones; unos tienen yerba del paral, otros, caña y el resto preparados para frutos menores. Animales: 18 vacas, de ellas 10 con crías, 2 yuntas de bueyes, un toro "Horster" y un caballo con su carro que es el que trae la leche al pueblo. Produce 80 litros diarios.

Hermosa finca en Taco-Taco

A 3 horas de la Capital: 13 caballerías y cordeles; da a dos carreteras. Le atraviesa un río. Tiene varios pozos, una laguna, 5.000 árboles de naranjas e en plena producción, varias casas de viviendas, un motor "Carther," aperos de labranza y todo muy atendido por expertos.

Informes:

SANTIAGO PALACIO

CUBA, NUMEROS 76 Y 78.
TELEFONO A-9184
13991 5 jn

EN PRADO

Tengo 3 grandes casas en venta, y 3 en la Calzada del Monte. J. Martínez y Co. O'Reilly, 56; de 9 a 12 y de 2 a 5.
13968 6 jn

DE INTERES GENERAL

Todo el que desee comprar o vender fincas rústicas, urbanas o establecimientos de cualquier giro, o necesite dinero en hipotecas con módico interés, debe pasar por esta oficina, seguro de salir satisfecho. J. Martínez y Co. O'Reilly, 56; de 9 a 12 y de 2 a 5.
13968 6 jn

JOSE FIGAROLA Y DEL VALLE

ESCRITORIO:
EMPEDRADO 30 BAJOS,
frente al Parque de San Juan de Dios.
De 9 a 11 a. m. y de 2 a 5 p. m.
TELEFONO A-2286.

LINEA DE LA CALLE L, A UNA CUAdra de esta línea, casa moderna, bien fabricada, con sala, recibidor, cuatro cuartos espléndidos, un cuarto de servicios con todos los aparatos, cielo raso, gran salón de comer al fondo, independiente de las casas colindantes; servicios y departamentos de criados. Precio $6.000 pesos y reconocer hipoteca de 4.500 pesos. Otra casa inmediata al parque, jardín, portal, sala, comedor, cuatro cuartos, azotea independiente, traspatio, $7.500 y $500 de censo. FiFigarola, Empedrado, 30.

TERRENO DE PRIMERA CLASE. FINca a uno y medio kilómetro de la calzada de Guanajay a Artemisa, buen camino, se puede llegar en coche; casa de vivienda y de tabaco, corrales, árboles frutales, palmas, pozo, platanales magníficas vegas; parte sembrada de caña. Precio $4.000 y $350 de censo. Comunicación (línea de automóviles) varias veces al día, hasta por la noche. Figarola, Empedrado, 30, bajos.

CON ESTABLECIMIENTO. ESQUINA DE fraile, dos plantas, de Belascoaín a Reina, renta $140. $17.500 y $613 de censo. Otra esquina, de tres pisos, a tres cuadras del Parque Central. Renta $3.400 anuales. Precio $38.500 y 500 de censo. Figarola, Empedrado, 30, bajos.

EN CARRETERA DEL WAJAY. PRECiosa finca, con casa de vivienda y de trabajadores, muchos frutales, aguada, pozo y corriente, cerca de la estación, comunicación cada media hora. Otra finca, en carretera, a tres leguas de esta ciudad, vivienda, bastante frutales, dos cuartos caballerías. Figarola, Empedrado, 30, bajos.

CALZADA DE LA VIBORA. CASA MOderna, jardín, portal, sala, tres cuartos, saleta y comedor, patio, traspatio; toda de azotea, $6.000. Otra gran casa en Estrada Palma, cerca de la calzada, de esquina, moderna, dos plantas, jardines, más de doce cuartos, entrada para automóviles, 620 metros. Otra casa en calle de San Francisco, cerca de la calzada, moderna, muy cómoda, entrada para automóvil, 619 metros. Figarola, Empedrado, 30, bajos.

PARQUE DE TRILLO, A UNA CUADRA de él, cuatro casas modernas, fabricación primera de primera, con cielos rasos, hierro y cemento; al fondo 28 cuartos espléndidos, cielos rasos y magníficos servicios de baño, etc.; lo mismo en las casas. Su terreno 26 por 46 (1.186 metros.) Renta mensual $364. No hay contrato. Precio: $34.000 y un censo. Figarola, Empedrado, 30, bajos.

LUJOSO CHALET, EN EL VEDADO, A media cuadra de la línea, fabricado a todo costo, de dos plantas, con todas las comodidades necesarias, jardín, un gran garaje, etc. Es una propiedad de gran mérito. Precio: $13.500 y reconocer hipoteca al 6 y medio por ciento que se puede devolver por cantidades parciales.

FIGAROLA

ESCRITORIO:
EMPEDRADO. 30, BAJOS,
frente al Parque de San Juan de Dios
De 9 a 11 a. m. y de 2 a 5 p. m.
13917 4 jn.

A 3.500 CADA UNA SE LIQUIDAN TRES tres casas modernas en la calle de San Mariano, con sala, saleta, tres habitaciones y sus servicios; rentan a $30. En el 78-A, casi esquina a Armas, informan por las mañanas y de 1 a 4, en Neptuno, 25, altos. A-9925. Alvarez-Cuervo.
13912 4 jn.

PRECIOSA CASITA MODERNA, CON sala, comedor, dos habitaciones y servicios en San Mariano, próxima a Calzada, $2.800. Infórmese por las mañanas en San Mariano 78-A, y de 1 a 4 en el escritorio Alvarez-Cuervo. Neptuno, 25, altos. A-9925.
13912 4 jn.

URGE VENDERSE UNA CASITA DE madera en la calle Princesa, número 16 e inmediata a Henry Clay. Véala de parte del Escritorio Alvarez-Cuervo. Su precio: $1.200. Más informes en Neptuno, 25, altos; de 1 a 4. A-2925.
13912 4 jn.

SAN BENIGNO, PROXIMA A CORREA, se vende moderna casa, con portal, sala, antesala, 3 hermosas habitaciones, comedor al fondo y servicios en 5.500 pesos. Se admiten $2.000 al contado y el resto en hipoteca. Infórmese en el Escritorio Alvarez-Cuervo. Neptuno. 25, altos. A-9925. De 1 a 4.
13912 4 jn.

MODERNA CASITA TODA CITARON, A media cuadra del tranvía e inmediata a Henry Clay, calle Compromiso número 10, entre Luco y Justicia, se vende en $2.500. Recojan los títulos en el Escritorio Alvarez-Cuervo. Neptuno, 25, altos; de 1 a 4. A-9925.
13912 4 jn.

MODERNA CASITA EN SAN LAZARO entre San Francisco y Milagros, rentando $25. Su precio $2.800. Infórmese por las mañanas en San Mariano número 78-A y de 1 a 4 en el Escritorio Alvarez-Cuervo. Neptuno, 25, altos. A-9925.
13912 4 jn.

GANGA. MAMPOSTERIA Y AZOTEA, moderna, con sala, comedor, tres cuartos. Renta 25. Precio: $3.000, a tres cuadras de la Calzada del Cerro. Cueto, Gloria, 18.
139009 4 jn.

VIBORA

Propia para recién casados y en condiciones de habitarla en el acto, se vende una preciosa casa con portal, sala, saleta, dos hermosas habitaciones y servicios y pasillos de criados; la sala y saleta están divididas por columnas de escayolas y sus techos son de cielos rasos y tranvía en la esquina. Su precio: $3.800. Infórmese en el Escritorio de Alvarez-Cuervo. De 1 a 4, y en San Mariano, 18-A, por las mañanas. A-9925.
13912 4 jn.

SE VENDE CASA DE MODERNA CONStrucción, mide 17 por 20; tiene un gravamen de $18.000; se puede cancelar o prorrogar. Renta $210, en Escobar, cerca de Zanja. Para informes: Amistad, 61. Tel. A-5621. M. Pérez.
13919 4 jn.

GANGAS Y NEGOCIOS: PRECIOSA CAsa, moderna, cielo raso, próximo a Galiano, produce 8 por 100 libre. $11.500. Otra próxima, Virtudes. $10.500. Otra, misma calle, dos plantas, moderna, comodidades. $14.500. Esquina con comercio, rentando $600 al año, $5.750. Havana Business, Zanja, 44. M-1366.
13844 8 jn

EN EL MEJOR PUNTO DEL VEDAdo, vendo, en $45.000, una amplia casa, compuesta de sala, antesala, 5 cuartos, salón de comer, baño, garaje, cuartos de criados y mide su terreno 1025 metros. También doy $3.100 en hipoteca, al 6½ por 100. Félix Mungol. Prado, 49. 13831 4 jn

EN EL REPARTO SANTOS SUAREZ, cerca del nuevo tranvía, vendo una linda casa, con techos de cielo raso, portal, tres cuartos, etc. Precio: $4.500. Informa: Francisco Blanco, Concepción, 15, altos, Víbora; de 1 a 3. Teléfono I-1608.
13829 4 jn

SE VENDEN LAS CASAS ALAMBIQUE, 74 y 76, con once habitaciones de mampostería, 300 metros, con frente a dos carrileras, que pasan por los Almacenes de San José en el litoral. Precio $8.000 las dos. Francisco Seiglie, Cerro, 609. Teléfono A-4967.
13825 10 jn

UN BUEN NEGOCIO PARA GANAR dinero, por la mitad de su valor, se vende una propiedad, que vale $80.000, produce $5.000 anuales, en el mejor centro, hoy, de la ciudad, Calzada de Jesús del Monte, próximo al puente de Agua Dulce, con 2.000 metros y más de la mitad fabricado, por enfermedad de su dueño, antes del 20 tiene que embarcar. Informan: Habana, 65¾, Santamaría, entre Obispo y O'Reilly.
13821-23 8 jn

PRESTAMOS A COMERCIANTES

Concertamos préstamos sin limitación de cantidad hasta por un año reembolsables por cuotas mensuales.

Con la garantía de una o dos firmas solventes según el importe del préstamo.

Las solicitudes se resuelven en 24 horas.

Horas de oficina: de 8 a 5.

BANCO CENTRAL

HABANA, 51.

Entre Empedrado y Tejadillo.

C 3426 90d-28 ab

EN EL VEDADO

Tenemos casas desde $9 a $50.000, hay donde escoger y también terrenos desde $6 en adelante. J. Martínez y Co. O'Reilly, 56; de 9 a 12 y de 2 a 5.
13968 6 jn

SAN BENIGNO

Próximo a Correa, dos casas. Una con jardín, portal, sala, cuatro cuartos, hall, comedor, baño completo y cuarto criados. Cielo raso, en $9.500. Otra, portal, sala, saleta, tres cuartos, comedor al fondo, dos servicios, $5.500. J. Martínez y Co. O'Reilly, 56; de 9 a 12 y de 2 a 5.
13968 6 jn

EMILIO VILLANUEVA, VIBORA, 585. Teléfono I-1312. Vende un chalet, en O'Farrill, en Patrocinio, a $12.000. En Delicias, en San Francisco y Santa Catalina, de alto y bajo, en $8.500. En Zaragoza, 3 casas, en $10.500. Churrruca, otra en $7.000. San Pablo, en $10.000. Se da dinero en hipoteca.
13998 5 jn

SE VENDEN TRES CASAS DE JARDIN, portan, cantería, una de esquina, dos con garage, fabricación de primera, todas decoradas, en la severa calle José Antonio Saco y Santa Catalina. Informan: Habana 51. A-5657. De $16.000, 14.000, 13.000 cada una.

SE VENDE UNA CASA PORTAL, CANtería, azotea, sala, saleta, tres cuartos, oderna, calle de Zapotes entre Flores y Avenida Santo Suárez. Precio: $4.500. Habana 51. A-5657.

SE VENDE UNA GRAN ESQUINA MOderna con establecimiento, portal, a dos calles, esquina a Vento. El tranvía pasa por la puerta. Para informe: Habana 51. A-1657.
14028 5 jn.

VENDEMOS QUINTA PRECIOSA CON su parque. Arboles frutales. Agua de lo mejor. Tiene un soberbio chalet-castillo. Hay 600 varas. $17.500.00. Habana 90, altos. A-8067
14037 5 jn

CHALETS VENDEMOS UNO EN J EN $22.000.00. Otro en Línea en $42.000.00. Idem en Línea con 910 metros y casa no moderna, pero muy buena en $20.000.00. Idem en 15 con 1.300 metros en $42.000.00. Habana 90, altos, A-8067. Todos en el Vedado; más una esquina con dos casas de altos y bajos, buena renta, en $40.000.00; y dos chalets nuevos en 29: $33.000.00. Habana, 90, altos.
14037 5 jn

SOBERBIA CASA ANTIGGUA DE TRES pisos para convertirla en almacén cerca de los muelles. Tiene más de 15 metros de frente. Son más de 400 metros. Todo en ganga: $36.000.00. Informan: administrador "Cuban and American B. C." Habana, 90, altos. A-8067.
1437 5 jn

VNEDEMOS CASAS ANTIGUAS ENTRE Galiano y el Prado unos mil metros, ganga, en $52.000.00. Habana, 90, altos. Teléfono A-8067.
14037 5 jn.

CASAS BARATAS

Calle de Cuba, $6.500; Cienfuegos, $5.700; Revillagigedo, $4.600; Romay, $4.500; San Benigno, dos, $9.300 y $5.500; Armas, $4.000; Primelles, Cerro, $7.500. J. Martínez y Co., O'Reilly, 56; de 9 a 12 y de 2 a 5.
13968 6 jn

SANTIAGO PALACIO

CORREDOR

Solares y casas en todas las calles del VEDADO.

Oportunidades de inversión en barrios comerciales de la Capital.

Dinero para hipoteca en so. todas cantidades

Informes:

Cuba, 76 y 78. Teléfono A-9184.

12309 4 jn

Compro y vendo casas, solares y establecimientos. Honradez y reserva en los negocios. Figuras, 78. Teléfono A-6021; de 10 a 3, Manuel Llenín.

13889 10 jn

VENDO, EN AGUILA, DOS CUADRAS Monte, casa moderna, $27500. Renta $270 mensual, loma del Mazo, chalet de gusto, $18.000. J. Freijo, San Ignacio, 50; 2 a 4. 13997 5 jn

EN LA CALLE O'FARRILL, LOMA del Mazo, se vende una bonita casa, amplia, con jardín y árboles frutales. Para más informes: Antonio Saco, 22, Víbora. 13937 5 jn

CERRO. REPARTO DE LAS CASAS. SE vende una casa moderna, en Santa Teresa, a tres cuadras de los Carros, sala, comedor, tres cuartos, patio y sus servicios, en $2.400. Trato con el propietario. Informan: San Miguel 76, altos, de 5 a 7 p. m., J. Díaz.
14029 9 jn.

VENDO CASAS, JESUS DEL MONTE, 2 pisos, de tres cuartos, $8.000; Vedado, 17, esquina, 1.150 metros, 4 casas, $16.000. Pulgarón. Aguiar, 72.
13983 5 jn

SE VENDEN DOS CASAS, CON VARIAS accesorias modernas, en la Calzada de Luyanó, próxima a la fábrica de Henry Clay. 1.100 metros fabricados, $25.000, renta $260 mensuales. Informarán: Monte, número 2, letra D. Modesto Martín.
13986 9 jn

SE VENDE UNA ESQUINA, CON BOdega, 10 por 40 metros, a una cuadra de Concha, rentan $93, $10.000, se venden dos casas, cerca de la Calzada de Luyanó, renta $22, $2.500, la otra renta $20, $2.000. Informarán: Monte número 2, letra D, sin corredor. Modesto Martín. De 8 a 10 de la mañana; de 1 a 4 de la tarde.
13987 9 jn

Iglesia de Jesús del Monte

En su loma y a 10 pasos de la Iglesia, vendo casa y cedo terreno anexo, $2.000 y reconocer $2.300 en hipoteca. Verla e informes: Marqués de la Torre, 58-A, sin rebaja.
17830 5 jn

A LA PRIMERA OFERTA RAZONABLE siempre que sea en esta semana, se acepta sobre la casa de mampostería situada en el pueblo de Marianao, calle San Cándido letra F, entre Luisa Quijano y Plumas, media cuadra del tranvía y con portal, sala, comedor, dos habitaciones, servicios y traspatio; está alquilada. Véanla y recojan los títulos en el Escritorio Alvarez-Cuervo. Neptuno, número 25, altos. A-9925. De 1 a 4.
13912 4 jn.

BONITA PROPIEDAD

En la parte más alta y ventilada de la Víbora, propia para familia pudiente y de refinado gusto urgen venderse una preciosa casa, aún sin estrenar, con jardín, portal, sala, antesala, tres hermosas habitaciones con servicios de agua en cada habitación, un cuarto de baño a todo confort entre ambas, cuarto y servicios de criados, pasillos y traspatio. Su precio: $10.500. Infórmese en el Escritorio Alvarez-Cuervo. Neptuno, 25, altos. A-9925; de 1 a 4.
13912 4 jn.

SE VENDE, VEDADO, CALLE LINEA, cerca Paseo, una hermosa casa, con mil metros de terreno, de 12 a 3 p. m. Cristo, 35, bajos.
13839 4 jn

HORROROSA GANGA, LOMA DEL MAzo. Casa con jardín, portal, sala, cuatro hermosos cuartos, espléndida galería de persianas, lujoso cuarto de baño, salón de comer al fondo. Garaje para 3 máquinas, dos cuartos de criados, cocina y servicio y traspatio, 331 metros de fabricación, en 10x50 metros. Ultimo precio, $9.500. Su dueño: Industria, 25, altos. Teléfono A-5842.
13677 3 jn

SE VENDE, SIN INTERVENCION DE corredores, la hermosa casa de dos plantas, Paula, 44, esquina Habana. Informan en la misma.
13692 10 jn

SE VENDE

Una gran casa en La Ceiba, a doce minutos de la Habana por el tranvía de Galiano-Marianao, compuesta de portal, sala, saleta, cinco grandes cuartos, espléndido comedor, cuarto de baño y criados, jardín y patio con árboles frutales. Es muy fresca y saludable. Informan: Real, 136, Ceiba o en la Administración de este periódico, el señor Orbón.

JUAN PEREZ

EMPEDRADO, 47; DE 1 a 4

¿Quién vende casas?.	PEREZ
¿Quién compra casas?. . . .	PEREZ
¿Qcién vende solares?.	PEREZ
¿Quién compra solares?. . . .	PEREZ
¿Quién vende fincas de campo?.	PEREZ
¿Quién compra fincas de campo?	PEREZ
¿Quién da dinero en tipoteca?.	PEREZ
¿Quién toma dinero en hipoteca?	PEREZ

Los negocios de esta casa son serios y reservados.
Empedrado, número 47. De 1 a 4.

SE ALQUILA O VENDE, CON MUEbles o sin ellos, la hermosa y elegante casa de dos pisos, de extraordinaria situación, en la Avenida del Presidente Gómez, antes Correa, en el barrio de Jesús del Monte, cuadra comprendida entre Flores y Serrano. Es de reciente fabricación y tiene todo género de comodidades, jardín, patio con árboles frutales, buena entrada de automóviles y hermoso garaje para dos o tres máquinas. Informan en la misma.
13675 6 jn

VENDO CASA REVILLAGIGEDO, 4.500 pesos, renta $30, 6-1|2 por 21 metros. Otra, reparto Tamarindo, $7.500, renta $70, de 10 por 50 metros. Figuras, 78. Teléfono A-6021; de 10 a 3. Manuel Llenín.

VENDO CASA EN $3.200, AZOTEA, 6 por 30 metros, mosaico, portal, sala, saleta, tres habitaciones, cerca Toyo. Figuras, 78. Teléfono A-6021; de 10 a 2. Manuel Llenín.

VENDO CASA EN $5.300, DE 8 POR 33 metros, sala, saleta y cinco habitaciones. Fernandina entre Monte y Cristina. Figuras, 78. Tel. A-6021; de 10 a 3. Manuel Llenín.
13616 7 jn.

OJO: NEGOCIO GRANDE: VENDO, EN Neptuno, gran casa, en el Vedado, de G al cruce, de 15|21. Dirijase Apartado, 458. Sin corredores.
13822 4 jn

VENDO CASA, AZOTEA, $2.000; OTRA, en $2.500, tienen sala, saleta y dos cuartos cada una. Reparto Lawton, cerca tranvía, Víbora. Figuras, 78. Teléfono A-6921; de 11 a 3. Llenín.
13888 10 jn

EN EL VEDADO, CALLE 27, ENTRE A y B. Se vende un chalet, recién construído. Informarán en el mismo, de 12 a 5. 13523 3 jn

CASA

Se vende una en la calle de Obispo, acera de los pares. Mide 11-25 por 31 varas. Para informes: en esta Administración. De 12 a 3. Señor Cepeda.

SE VENDEN 3 CASAS EN EL REPARto San Francisco, barrio de Luyanó, a 2 cuadras de la Línea y del paradero de la Central, se componen de portal, sala, saleta, 3 habitaciones, comedor y demás servicios. Teléfono M-1841.
13425 4 jn

OIGA, SEÑOR, NO PAGUE USTED MAS alquiler. Véame primero y se convencerá que yo, con poco dinero de entrada y pagando un módico alquiler, a la vuelta de 2 años tiene paga su casa propia. Llámeme hoy mismo y se convencerá de los buenos negocios que tengo, un 50 por 100 más barato que otro cualquier propietario. Trato directo: Manuel Couto, Miramar y Buena Vista, Columbia. Teléfono I-7411; de 11 a 1 y de 5 a 10 de la noche. 13650 4 jn

CALLE JUSTICIA, A DOS CUADRAS de la Calzada del Luyanó, vendo una casa, nueva, mampostería y azotea, 510 metros, todo fabricado, renta 100 pesos mensuales 12.000 pesos. Informan: Carlos III, 38, esquina a Infanta; de 12 a 2.
11266 3 jn

GANGA: SE VENDE UNA CASA, MOderna, con servicios y entrada independiente, para criados, a dos cuadras de los tranvías, por la Calzada de Concha. Ultimo precio 3.800 pesos Informan en la misma, Infanzón y Yuna Alonso.
11263 3 jn

SOLARES YERMOS

IDEAL PARA UNA RESIDENCIA. 40 metros solamente del Prado. Entre éste y el nuevo Palacio Presidencial. Terreno a la brisa, 11 por 27 o 21 por 27 metros. Al lado, en la esquina, se construirá una de las mejores residencias de la Habana. Es el lugar de mayor porvenir. Muy barato. No cobramos comisión al comprador y presentamos al dueño. Habana, 90, altos. A-8067.
14037 5 jn.

VENDEMOS 7.000 METROS CON FRENte al río Almendares, el ferrocarril de Zanja a Marianao, después del puente grande. Terreno alto y llano. Ideal para una industria. Verdadera ganga a $1.25 metro. En los repartos más apartados piden a $3 y más. Véase si hay o no negocio. Pueden adquirirse 4.5000 metros más. Allí cerca, con calzada, arboleda y el río Almendares, mas una buena casa, más próxima al Vedado, 28.000 varas a $1.50. Los lugares al lado del río Almendares serán los más preciados y de más porvenir, pues queda precisamente en el centro de la ciudad hoy. Habana, 90, altos. A-8067.
14037 5 jn.

VENDEMOS PARA QUINTAS O REPARtos, un lote de más de 320.000 metros en $90.000.00 . Puede pagarse a plazos. Entre la Calzada de Vento y lindando con un magnífico Reparto. Hay arboleda, pozos, arroyo, etc. Buena tierra. Al lado cobran por metro $4.00. Habana, 90, altos. A-8067.
14037 5 jn.

VENDEMOS SOLAR EN EL CERRO Y parcelas, facilitando el pago de 800 metros a $3.50 en la calle Recreo y Moreno. Habana, 90, altos. A-8067.
14037 5 jn.

REPARTO ALMENDARES, SOLO POR 3 días, se cede el contrato de un solar entre dos líneas, dos cuadras del carrito, en la calle Uno, a $3 vara. Informan en O'Reilly, 37, altos, pregunte por Manuel, después de las 5 de la tarde; el Domingo todo el día.
13935 5 jn

SOLAR CHICO EN GANGA, EN LO mejor de la Víbora, solamente $200 al contado y pagar $22 al año de interés, trato con el propietario. Rodríguez, Empedrado, número 20.
13977 5 jn

SOLARES, A CENSO, PLAZOS, CONTAdo, en las calles de San Rafael, San Miguel, San José, todas medidas, todos precios, baratos, fácil pago. Empedrado, número 20. Rodríguez.
13977 5 jn

SOLARES EN LA VIBORA. LOS MEjor situados de aquella barriada a plazos muy cómodos, solamente cincuenta pesos de contado, resto diez al mes. Aproveche esto. Informes: Empedrado, número 20.
13977 5 jn

VENDO SOLARES EN SAN RAFAEL, San Miguel, Vedado, Mantilla, frente a la Calzada, etc. Pulgarón. Aguiar, 72.
13982 5 jn

HORROROSA GANGA! TERRENO DE 12x32, ó 480 metros, en la Habana, a $17 metro. Escribir a J. González, Paula, 50, altos, y contestará. Urge.
13885 4 jn

LOMA CHAPLE: EN LA VIBORA, EN la gran Avenida de la loma de Chaple, rodeado de nuevos y elegantísimos edificios, acera de la brisa y muy próximo a la Calzada, vendo un terreno de 13 metros de frente por 28.40 de fondo, ideal para fabricar en él una buena casa. Más detalles: R. Blanco, Concepción, 15, altos, Víbora; de 1 a 3. Teléfono I-1608.
13829 4 jn

EN EL VEDADO

15 0|0 DE CONTADO

SE VENDEN SOLARES EN DIStintos puntos; de esquina y de centro, a escoger; pagando el 15 por 100 de contado y el resto en varios años. Informan:

CUBA, 81, ALTOS.

Teléfonos A-4005 y F-1684.

C 4322 15d-26

POR $60

Se cede solar de 10 por 30 en Regla, hay pagos $90. Solo falta por pagar $360, a pagar a plazos de $6 mensuales, sin interés. Informes gratis. Aguacate, 38; A-9273. Escritorio A. del Busto; de 9 a 10 y de 1 a 3.
13724 6 jn.

Oficina del Reparto Almendares

Venta de solares a plazos y casas. Prolongación del Vedado. No desperdicie las oportunidades. Pase por esta oficina y le daremos cuantos informes usted necesite. Manuel Reyes, calle 12 y 9. Reparto Almendares, Marianao.
13042 22 jn

EN EL VEDADO

SE VENDE

UNA ESQUINA DE FRAILE, CON sus aceras completas, entre 17 y 23; mide 22.66x50; facilidades de pago a plazos.

DOS SOLARES DE CENTRO contiguos, que miden 33 22x50 o sean 1 666 metros cuadrados; situados entre 17 y 23; facilidades de pago a plazos.

UNA ESQUINA, ENTRE 17 Y 23, con 22 66x50; produce $130 mensuales y se cobra solo el terreno; la renta cubre con creces el interés del dinero invertido; a plazos cómodos.

PUEDO FACILITAR CUARTOS de manzana, muy bien situados, baratos y a plazos cómodos.

SE FACILITA DINERO PARA fabricar.

INFORMES:

CUBA, 81, ALTOS.

Teléfonos A-4005 y F-1684.

C 4194 15d-19

**Calzada de la Víbora y B. Laguerueela, esquina de fraile, a $17 metro. De centro, en Calzada, a $13. Esquina a Agustina, a $14. Planos

Los Mejores Opticos De Cuba Los Tiene Baya

No debe alarmarse porque haya llegado el día en que no vea bien y necesite ayudar sus ojos con cristales apropiados.

Sus ojos se cansan porque trabajan y cuando esto ocurre es indispensable ayudarlos.

No consienta que sus ojos se cansen demasiado y deje que uno de mis ópticos le mida su vista y le elija científicamente los cristales que le hacen falta.

No tengo vendedores fuera de mi gabinete. Mando mi método para reconocer la vista (gratis) por correo.

Baya-Optico

SAN RAFAEL esquina a AMISTAD

TELEFONO A-2250

POR TENER QUE EMBARCAR, VENDO un puesto de frutas y viandas, en 180 pesos, paga 26 pesos de alquiler, tiene habitación para familia, aprovechen esta ganga. Informes en la misma, Tenerife, 65.
13959 9 jn

VIVERES FINOS Y DULCERIA

En sitio comercial y de mucho tránsito, se vende en proporción. Negocio magnífico para poco capital. J. Martínez y Co. O'Reilly, 56; de 9 a 12 y de 2 a 5.
13968 6 jn

BODEGA

Próxima a la Calzada de Luyanó y en buena barriada, se vende, en módico precio. Contrato largo, poco alquiler y bien surtida. J. Martínez y Co. O'Reilly, 56; de 9 a 12 y de 2 a 5.
13968 6 jn

SE CEDE EL ARRIENDO, O VENTA DE varias casas de huéspedes en las mejores calles. Son magníficos negocios. Precios: $2.800-00 y $3.200.00. Informan: Cuban and American. Habana 90, altos. Teléfono A-5067.
14037 5 jn

SE VENDE EN LO MAS CENTRICO DE la capital, y con venta de $150 a $200 diarios, un establecimiento de café, restaurant y posada; tiene buen contrato. Puede estudiarse. Informa: Jenaro Gil, Salud, número 15.
13996 11 jn

SE VENDE LA MITAD DEL NEGOCIO de un establecimiento mixto, situado cerca de la Habana, cuyo dueño retirase por motivo de salud. Informes: Apartado 2176, Habana.
13856 6 jn

SE VENDE UN PUESTO CON VIDA PROpia para uno o dos socios, que quieran trabajar, en 200 pesos, vende diario 20 pesos y si no sabe se enseña a trabajar. Informes: Sol, 112, bodega.
13811 3 jn.

SE CAMBIA UNA POSADA, FONDA Y café por cualquier establecimiento, bodega, dando 1.500 pesos de ventaja. Informes: Sol, 112, bodega.
13871 3 jn.

FARMACIA: SE VENDE UNA, EN buen barrio, próximo a la Capital. Informes: señor Malgró, Droguería Sarrá. 13647 3 jn

BUEN NEGOCIO, SE VENDE EN $600 un tren de lavado, en Santa Cruz del Norte, con buena marchantería; deja de utilidad 100 a 150 pesos mensuales. Unico en el pueblo. Informan en el mismo.

EN 1.100 PESOS VENDO PEQUEÑA INdustria, por no poder atenderla, deja 10 a 12 pesos diarios. Informes: Teniente Rey, 61.
13406 4 jn

Instrumentos de Música

SE VENDE UN PIANO FRANCES, VIllegas, 9.
13626 5 jn.

AGUACATE, 53. Tel. A-9228

Pianos a plazos, de $10 al mes. Autopianos de los mejores fabricantes. Pianos de alquiler de buenas marcas. Se reparan y afinan pianos y autopianos.

AUTOPIANO, 88 NOTAS, DOS MESES de comprado como se verá en el recibo de propiedad; se vende con urgencia, y un juego de cuarto, moderno. Concordia y San Nicolás, altos de la bodega. 13770 3 jn

PARA LAS DAMAS

PILAR A. DE ALONSO

Sombrerera. Surtido de sombreros elegantes y baratos: Acosta 68, bajos. Particular.
14006 9 jn.

CASTAÑINA

es vegetal. No daña ni abofa la piel; no se pierde nunca; es solo un pomo color castaño; no necesita lavarse; puede pelarse acabado de dar. Hay color claro, oscuro y para personas rubias. Pídalo en Depósitos: Avenida de Italia, 73, Los Reyes Magos; y El Pierrot, en el 17; y en las boticas, a $1 pomo y a 80 centavos; hay 2 tamaños.
13294 9 jn

FUERA CANAS, OJO CON EL TINTE que usted usa. Pida la tintura "Pirenseiva" a base de quina, vegetal e inofensiva. De venta en sederías y boticas. Estuche $1.00; y en Industria, 119. Peluquería Pilar.
11235 3 jn

Para ustedes, damas y señoritas, preparo la magnífica loción "Nacarina" a base de almendra, benjuí y limón; es casera y absolutamente pura; disminuye las arrugas y quita las manchas e impurezas de la piel, dando al cutis suavidad y blanco de nacar. Puntos de venta: Obrapía, 2; Neptuno, 3; Neptuno, 19 (modas); Amistad, 61 (modas); botica americana; tienda la "Isla de Cuba" y Palacio de Cristal, Belascoaín y San Rafael. En el depósito, Obrapía, 2 se solicitan señoras y señoritas agentes.
12615 16 jn.

PELUQUERIA

Precios de los servicios de la casa: Manicure, cuarenta centavos. Pelado de niños, 40 centavos. Lavar la cabeza, 50 centavos. Arreglar o perfeccionar las cejas, 50 centavos. Masaje, 50 y 60 centavos, por profesor o profesora. Quitar o quemar las horquetillas del pelo, sistema Eusfe, 60 centavos. Vengan ustedes a teñirse, o compren la Mixtura de Bojufe, 15 colores y todos garantizados, estuche, $1. Mando al campo encargos que pidan de postizos de pelo fino u otros géneros o artículos que la casa tenga. Pidan por teléfono, o por carta, lo que necesiten de la gran peluquería de Juan Martínez, Neptuno, 81, entre San Nicolás y Manrique. Tel. A-5039.

MUEBLES Y Prendas

REALIZAMOS UN LOTE PEQUEÑO DE corbatas impermeables, joyería corriente y artículos de ferretería fina. E. Atkins Co., Ltd., Departamento 328, Obispo. 7. 13995 5 jn

BUREAU. VENDO UNO GRANDE EN perfecto estado. Solante $22. Precio fijo. No trato con especuladores. Comisionista. Industria 70 (antiguo), de 2 a 5 p. m.
14018 5 jn.

SE VENDEN TODOS LOS MUEBLES DE casa incluído un piano. Calle 6, número 125, entre 13 y 15.
13926 4 jn.

HEVILLAS ORO GARANTIZADO con sus letras y cuero fino, las remito al interior. Puestas en su casa por $6.95. Haga su giro a la "CASA DE IGLESIAS" Platería, Relojería y Optica. MONTE, 60. ENTRE INDIO Y ANGELES HABANA.
16064 16 jn

SE VENDE 1 VICTROLA, VICTOR, CON discos, 4 columnas mayólicas, 1 juego tapizado para niña, lámparas de bronce, sillas, sillones, sofás, espejos de mimbre y de caoba, modernistas, escaparates con y sin lunas e infinidad de muebles sueltos, también se venden prendas de brillantes y ropas de todas clases, procedentes de empeños. "La Sociedad," Suárez, 34. Teléfono A-7589.
13885 6 jn

VENDO ARREGLADO SEIS DOCENAS toallas, tres docenas sábanas medio cameras, absolutamente nuevas; un magnífico baúl, escaparate casi nuevo y una lujosa lámpara metal, para escritorio. Reina, 77 y 79, altos.
13886 4 jn

SE VENDEN TODOS LOS MUEBLES finos de una casa por marcharse al extranjero. Informarán en 190, calle C, esquina a 21.
13743 7 jn

SE VENDE, EN CAMPANARIO, 110, ESquina San Rafael, dos camas, una camera y otra de niño, en buen estado, se dan baratas.
13774 3 jn

COMEDORES MODERNOS A CIEN PESOS P. VAZQUEZ NEPTUNO, 24.
C 4589 5d-3

SE VENDEN UNOS MUEBLES, COMpletamente nuevos. Informan en calle Línea, 109, casi esquina a 12, Vedado.
13077 7 jn

GANGA. EN AGUILA, NUMERO 139, SE venden dos juegos de cuarto, modernistas, uno esmaltado color marfil, muy fino, y varias piezas sueltas más.
13665 13 jn

LA ARGENTINA

Casa importadora de joyería de oro, 18 k. y relojes marca Argentina, de superior calidad, garantizados. Prestamos dinero sobre alhajas con interés módico. Tenemos gran surtido de joyería de todas clases, así como cubiertos de plata y toda clase de objetos de fantasía. Penabad Hermanos. Neptuno, 189. Teléfono A-4956.
C 4240 9d-23

MUEBLES EN GANGA "LA PRINCESA" San Rafael, 111. Tel. A-6926.

Al comprar sus muebles, vea el grande y variado surtido y precios de esta casa, donde saldrá bien servido por poco dinero; hay juegos de cuarto con coqueta, modernistas escaparates desde $8; camas con bastidor, a $5; peinadores a $9 aparadores de estante, a $14; lavabos, a $13; mesas de noche, a $2; también hay juegos completos y toda clase de piezas sueltas relacionadas al giro y los precios antes mencionados. Véale y se convencerá. SE COMPRA Y CAMBIAN MUEBLES. FIJENSE BIEN: EL 111.

COMPRAMOS Y VENDEMOS TODA clase de muebles, alquilamos máquinas de coser a un peso mensual y se venden muy baratas; también las arreglamos dejándolas como nuevas. También vendemos a plazos y al contado. Sol, 101. Tel. M-1603. Menéndez y Fernández.
13498 11 jn.

"EL NUEVO RASTRO CUBANO" DE ANGEL FERREIRO MONTE, NUM. 9

Compra toda clase de muebles que se le propongan, esta casa paga un cincuenta por ciento más que las de su giro. También compra prendas y ropa, por lo que deben hacer una visita a la misma antes de ir a otra, en la seguridad que encontrarán todo lo que deseen y serán servidos bien y a satisfacción. Teléfono A-1909.

GRATIS

Enviamos el nuevo Catálogo de Novedades para 1918 al recibo de 3 sellos morados para franqueo. Por 15 sellos morados enviamos por correo certificado el Talismán del Good Luck y 3 bonitos dijes de moda: Burro de la Suerte, Zapato de la Dicha y Anteojo de la Fortuna. The Novelty Store, Apartado, 50, Maceo, 76, Matanzas, (Cuba) Casa acreditada en toda la República.
11261 8 jn

SE ALQUILAN MANTONES DE MANIla, gran surtido en la Peluquería Pilar, Industria, 119. Teléfono A-7034. Servimos peluquería a teatros y Sociedades. Precios convencionales.
11234 8 jn

¿Por qué tiene su espejo manchado, que denota desgracia en su hogar? Por un precio casi regalado se lo dejamos nuevo. "LA VENECIANA." Tenerife, 2, esquina a San Nicolás. Teléfono A-6637.

SE VENDE UNA VIDRIERA NIQUELAda, de cuatro metros de largo, con su mostrador y su escaparate y armatoste; todo en buena condición, en $40. Estrella, 12; de 1 a 2.
13404 6 jn

"LA PERLA" Animas, número 84, casi esquina a Galiano.

Esta es la casa que vende muebles más baratos, desde lo más fino a lo corriente. Hay verdaderas gangas en juegos de cuarto, de sala y de comedor; escaparates sueltos, desde $14; tocadores y lavabos desde $12; camas de hierro, desde $10; burós y toda clase de muebles de oficina, lámparas, cuadros e infinidad de objetos de arte.

DINERO

Se da dinero sobre alhajas a módico interes y se realizan bartolinas toda clase de joyas.

LA PRIMERA DE VIVES, NUMERO 155, casi esquina a Belascoaín, de Rouco y Trigo, casa de compra-venta. Se compra, vende, arregla y cambia toda clase de muebles y objetos de uso. Teléfono A-2035. Habana.
11406 5 jn

BILLARES

Se venden nuevos con todos sus accesorios de primera clase y bandas de gomas automáticas. Constante surtido de accesorios franceses para los mismos. Vinda e Hijos de J. Fortezo. Amargura, 43. Teléfono A-5030.

Agencias de Mudanzas

"La Estrella" y "La Favorita" San Nicolás, 98. Tel. A-3976 y A-4206

Estas dos agencias, propiedad de José María López, ofrece al público en general un servicio no mejorado por ninguna otra casa similar, para lo cual dispone de personal idóneo y material inmejorable.

De animales

SE VENDEN VARIAS PAREJAS DE PAtos ingleses y del país, dos de gansos y un pavo real. Pueden verse en Real 10, Ciénaga, donde también informan.
13892 4 jn.

ALIMENTO "INTERNACIONAL" Para toda clase de animales, seco, sin miel. Análisis garantizado en cada saco. PIDAN MUESTRAS Cuban American Commercial Co. Obrapía, 32.—Box 812.—Tlf. A-4074
C 3889

L. BLUM MULOS Y VACAS

LA PRIMERA REMESA GRANDE El día 14 de Mayo llegarán 50 vacas

Hoistein, Jersey, Durahm y Suizas, 4 razas, paridas y próximas; de 16 a 25 litros de leche cada una. Todos los lunes llegan remesas nuevas de 25 vacas. También vendemos Toros Zebú, de pura raza. Especialidad en caballos enteros de Kentucky, para cría, burros y toros de todas razas. Vives, 149. Tel. A-8122.

Siempre hay 100 mulos en casa: lo mejor y lo más barato.

Caballos a precio de ganga. Jacas de cuatro a cinco años, de siete cuartas y media de alzada, mansos, sanos y bien domados, de $150 en adelante. También tengo dos sementales y doce yeguas, todos de pura raza. L. Blum. Vives, 149

M. ROBAINA

Se venden mulos maestros; vacas recentinas y próximas; caballos de Kentucky, sementales y jacas, de paso; toros Cebús; cochinos y carneros de pura raza; bueyes maestros de arado; y cualquier otra clase de ganado que exista; acepto pedidos. Teléfono A-6033. Vives, 151. Habana.

VENDO UN CABALLO DE 7 Y MEDIA cuartas, extranjero, un faetón moderno y un buen cupé, a precios módicos. Luz, 33, a todas horas.
13792 7 jn.

GANGA: SE VENDE UN MULO DE 7 cuartas con sus arreos. Informan: Infanta y Santo Tomás, solar de Eduardo Bello, a todas horas.
13422 11 jn

De carruajes

AUTOMOVILES

SE VENDEN DOS FORDS, LISTOS PAra trabajar. Informan: Ferrer, número 20. Cerro, bodega.
C.

MOTOCICLETA HARLEY DAVIDSON, tipo moderno, con carro lateral, cuatro gomas nuevas, siete cámaras de repuesto, herramientas y bomba. Puede verse a todas horas en Zanja 73, garage.
14064 6 jn.

SE VENDE UN FORD, LISTO PARA trabajar. San Rafael, 154, storaje.
13973 5 jn

AUTOMOVIL "DODGE" SE VENDE: último modelo. Siempre uso particular. Siete gomas, cotont, etc. Último precio: mil pesos Preguntar en Zulueta 28, garage.
14036 5 jn.

SE VENDE UN AUTOMOVIL CHANdler, modelo 1918. Informan en Diaria, 10. 13988 5 jn

Propio para sportsman buscando un carro barato. Vendemos un carro de carrera marca "Speedwell" de mucha potencia y en magnífica condición. Su premio es muy bajo. Garage, Marina 12.

14011 6 jn.

SE VENDE UN AUTOMOVIL, MARCA Buick, de siete pasajeros y de muy poco uso. Informan en Aramburo, 23. Urge su venta por tener que embarcar su dueño. 13838 8 jn

Un Apperson nuevo se vende en Marina, 12, garage. Ha caminado solamente 400 kilómetros. Propio para alquiler de lujo o para familia. Tiene carrocería de 7 asientos. Se da en la mitad de su valor.

13903 5 jn.

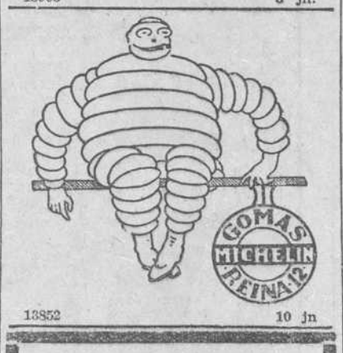

13852 10 jn

Se vende: un tractor Carterpillar, de 75 caballos, y 15 carros, propios para tirar cañas. Informarán: Departamento, 316. Banco Nacional, señor Montorio.

13818 5 jn

SE VENDE UN AUTOMOVIL DE 7 PAsajeros, es bonito y económico, pues tiene poco gasto de gasolina. Se da barato. Paula, 72.
13184 15 jn.

OJO! CAMION KELLY, 5 TONELADAS, nuevo, propio para el campo, trasmisión cadena. Para informes: Merced, 77, altos. Departamento, 20.
13874 4 jn.

SE VENDE, POR NO NECESITARSE, un camión Indiana, de 3½ toneladas, con muy poco uso. Informan: Lamparilla, 29. 13651 6 jn

SE VENDE UN FORD QUE ESTA EN muy buenas condiciones; se puede ver de 6 a 8 y de 12 a 3. Se guarda en Revillagigedo número 62.
13808 3 jn.

COMISION

Se paga muy espléndida al que proporcione cliente que compre uno o tres camiones nuevos acabados de recibir de fábrica de una y media a dos toneladas de capacidad, motor de treinta y cinco caballos, gomas macizas, construídas para trabajo rudo. Se venden muy en proppción. Industria número 1. Informan: a todas horas.
13777 5 jn

Se cambia, se rifa, se vende al contado o plazos Cadillac de 8 cilindros último modelo. Se garantiza como el más económico en Cuba; da cuatro millas por galón. Corre más que con el chassis recortado. No se acerquen con proposiciones de carros de más de cuatro cilindros. Calle 8, número 9, Vedado; de 1 a 2.

13797 4 jn.

CUSA. SE VENDE UNA, MARCA MARmon, 35 HP., cuatro cilindros, magneto Bosch legítimo, carburador Zenith también legítimo, visible en Hospital entre 23 y 25, su dueño en G, 230 y 232, Vedado. Teléfono F-4359.
13807 4 jn.

SE VENDE UN BUICK, TIPO 35, ACAbado de pintar, con vestidura y fuelle y gomas nuevas, alumbrado y arranque eléctrico, puede verse frente al Hotel Pasaje.
13737 4 jn

SE VENDE UN CAMION FORD CON gomas de aire, carrocería abierta, está casi nuevo; se puede dejar parte a plazos. Villegas, 129, teléfono A-0189. Bajos.
13921 4 jn.

AUTOMOVILES DE PASEO, MOTOR Y chassis, para camión, gran ganga, en el garaje Maceo, preguntar por Carlos. También hay motocicletas y un motorwhell de segunda mano. Carlos Ahren.
13882 4 jn

Magnífico Singer completamente nuevo se vende por embarcarse su dueño; su carrocería es del último tipo europeo en forma de bote; tiene ruedas de alambre y gomas y ruedas de repuesto; se garantiza su estado. Véalo en Marina, 12, garage.

13796 4 jn.

CAMIONES: SE VENDEN UN CAMION White, de volteo, propio para cargar mineral, arena, piedra, etc., tiene 6 cilindros, 65 H. P., con ruedas de acero, puede trabajar en los peores caminos, carga seis toneladas y remolcar cinco además, está completamente nuevo, es muy económico en gasolina, gasta un galón por cada 14 millas. Un camión Packard, de cinco toneladas, en magníficas condiciones, gomas macizas, dobles llantas atrás, carburador Zenit, magneto de alta tensión, casi nuevo. Informarán: Cuba Industrial Ore Co., Teniente Rey, 11, Departamentos 301 y 302; de 9 a 11 a. m. y de 1 a 5 p. m.
13769 7 jn

Se vende un Mercedes 28 HP., de transmisión por cadena, en perfecto estado, propia para ser transformada. Calle 13, esquina a 6, Villa Plácida.
C-4330 8d. 28

Para persona de gusto que necesite un carro cerrado barato y en buen estado tenemos a la venta un Landaulet marca S. G. V., muy poco usado y en perfecta condición. Se puede dar cualquier demostración y se garantiza su funcionamiento. Garage Marina 12.

13705 3 jn.

MOTOCICLISTAS

Si ustedes quieren una buena motocicleta o si ustedes quieren entrar en las próximas carreras para ganar, compren ustedes una de las famosas "Excelsior," y la cosa está segura. Información: Garaje Maceo, Parque Maceo.
13883 4 jn

SE VENDE, BARATO, UN BUEN AUtomóvil francés, para 7 personas, en buen uso, acabado de pintar. Puede verse en O'Reilly, 53, relojería "El Sol."
13768 7 jn

CAMION, DE 1 TONELADA, SE VENDE uno, de caja cerrada. Puede verse: Blanco, número 31. Informa: Vicente Gómez. Galiano, número 32. 28 jn

PAIGE

SE VENDE UNO, DE 7 PASAJEROS, ACABADO DE PINTAR, COLOR VERDE OSCURO. TIENE VESTIDURAS Y GOMAS NUEVAS Y ESTA EN PERFECTA CONDICION POR TODOS CONCEPTOS. SE GARANTIZA CONTRA DEFECTO. INFORMES: E. W. MILES, PRADO, 7, HABANA.
13643 8 jn

AUTOMOVILES SE VENDEN: UN HUDson Super Six, Lemosin un Guesco y también se alquila para bodas y paseo. San Lázaro, 68. Tel. A-9581. José Silva.
13606 4 jn.

Se cambia un Cadillac como nuevo, por carro de poco consumo. No se acepta carro de ocho cilindros. Se tomaría un Ford bueno en parte de pago. Virtudes, 144-1|2, altos. Teléfono A-3319.

13706 3 jn.

AUTOMOVIL MARCA "DETROITER," con chapa alquiler, poco consumo, se vende económico. Ricardo. Aramburu, 28.
13442 6 jn

SE VENDE UN CAMION LOCOMOBIL, en buenas condiciones, porte tonelada y media, y barato. Informan: San Joaquín, número 61-A; o Paula, número 1.
13462 4 jn

SE VENDE: UN MERCER, ULTIMO MOdelo, siete pasajeros, sumamente barato. Está en excelentes condiciones. Puede verse en el Garage Cadillac. Marina 64.
C 3392 in 27 ab

CAMIONES: SE VENDE UN CAMION Kelly y otro Whitz, ambos casi nuevos, en magnífico estado Informarán: San Miguel, número 173.
C 4073 in 15 m

SE VENDE BARATO. UN MERCER DE siete pasajeros en muy buen estado. Informa: P. Castro, Rayo 23.
C 3392 in 27 ab

UN MERCER, EN MAGNIFICO ESTAdo, se vende, muy barato. Informa, su dueño, J. Quintana, Ferretería, Belascoaín y Monte.
C 3392 in 27 ab

VENDO UN MERCED DE SIETE PAsajeros, en perfecto estado. Lo doy baratísimo, J. Anaya, Cienfuegos 9, Habana.
C 3392 in 27 ab

SE VENDE UN AUTOMOVIL "ABBOTT Detroit," 7 pasajeros, arranque automático, motor Continental, en perfecta condición, alumbrado eléctrico, gomas nuevas, marca "Silves Town Cord." Se vende barato. Hotel Belvedere. Consulado, 142. 13070 22 jn

VARIOS

SE VENDE UN CARRO DE CUATRO ruedas, grande, propio para reparto de mercancías. Se da barato por hacer falta el local que ocupa. También se venden un caballo y una mula. Por no ser necesarios se venden baratos. Informa: Crusellas y Co. Monte, 310|320.
13967 7 jn

GRAN LIQUIDACION DE CARROS DE uso, de los que empleaban varias fábricas de cigarros para su despacho, a un precio casi regalado. No pierden tiempo en dirigirse a su dueño: en Galiano número 9, altos, esquina a Trocadero o al teléfono M-2381, al señor Almansa.
14040 11 jn.

BUEN COCHE MILORD, CASI NUEVO, lo doy barato, porque no se usa, se puede ver en Galiano, 75, antiguo, fotografía.
13815 9 jn.

PARA PONER AUTOMOVILES, SE VENden seis duquesas, tres milores y 9 caballos de alquiler; también un buen caballo de monta. Neptuno, 203, los carros pasan por la puerta.
13844 9 jn.

MaquinariA

SE VENDEN RAILES PORTATILES Y carritos de volteo. Sirven para contratistas y para minas. Se pueden ver en las obras del Palacio Presidencial, Monserrate y Refugio. Habana.
13847 7 jn

Se vende, al detalle, toda la maquinaria del ingenio "Lotería" compuesta de pailas, desmenuzadora, molinos, conductores, grúa, defecadoras, marichales, plataformas, triple efectos, tachos, bombas, filtros, centrífugas, tanques, tuberías, etc. Por Francisco Seiglie, Cerro 609, Habana.

13943 11 jn

MAQUINARIA—ROMANAS

Tenemos existencias en nuestro almacén, para entrega inmediata, de romanas para pesar caña y de todas clases, calderas, donkeys o bombas, máquinas, motores, winches, arados, gradas, desgranadoras de maíz carretillas, tanques etc. Basterrechea Hermanos Lamparilla, 9, Habana.
13666 31 m 19

VENDO UN TORNO DE 10" DIAMEtro, tornea entre puntos 3½' pies, hace todas las roscas, inglesa y francesa. Vendo un recortador de 6" pulgadas de carrera por 8" de través. Una contramarcha de 7' pies largo, 1 7|16 grueso y 2 pedestales. Lubricación automática, con poleas y collarines. Y muchas otras herramientas. Obrapía, frente a Pote; o Amargura, 71, bajos.
13858 6 jn

EXCAVADOR A VAPOR

Una, perfecto estado, garantizándolo, compramos. Capacidad de ⅝ a una yarda cúbica. Pagamos su valor. Teléfono I-2828. Compañía de Alfarería de Vento. O Consulado, 55. Teléfono A-7763.
13731 7 jn

SE VENDEN 3 MAQUINAS DE COSER, Singer, una de 7 gavetas, ovillo central, con sus piezas, y dos de vibratoria, ½ gabinete y cajón otra. Todas casi nuevas. Muy buenas y baratas. Aprovechen ganga. Bernaza, número 8, Mina.
13742 4 jn

PALA A VAPOR

Queremos para excavación barro. Informe si está perfecta, (sino no se moleste), a Alemán, Retiro Vento, Teléfono I-2828. Preferimos sistema capillar o tracción.
13731 7 jn

PLANTA TEJAR SUPERIOR

Vendemos planta completa, inmediata entrega, garantía funcionamiento para 30.000 ladrillos al día. Incluso caldera motor casi nuevo. Pregunte al Teléfono I-2828. No queremos corredores.
13731 7 jn

MAQUINARIA Y HERRAMIENTAS DE SEGUNDA MANO, REPARADAS Y LISTAS PARA INMEDIATA ENTREGA

1 cepillo mecánico de 20"x20"x5 pies.

1 cepillo de 2 pies ancho, para madera.

2 máquinas horizontales, completas, de 15 caballos.

1 ventilador Stutervant número 9.

1 Bomba "Davidson," 3x4.

1 Bomba "Niágara," 2x3.

1 taladro radial de 4½ pies y otro de 5 pies brazo.

1 martinete de vapor de 2.500 a 3.500 libras.

1 cilindro de 10 a 12 toneladas, para aplanar.

1 máquina de tracción de 40 caballos.

1 torno mecánico marca "Putnan," de 27" vuelo por 16 pies cama.

Cables de acero de ⅝", ¾" y 1."

Poleas de hierro fundido de todas medidas.

Ruedas Link Belt de varios tamaños.

Aparatos generadores de acetileno, marca "Astral," de 5 luces.

Prensas hidráulicas y de bola para mosaicos.

Puede verse todo y dan precios en la Fundición de LEON G. LEONY. Calzada de Concha y Villanueva. Oficina: Lonja del Comercio, 216, Habana.

C 4345 8d-29

SE VENDE UNA

Caldera Babcock & Wilcox Co., con doscientos veinticinco caballos. Compuesta de 12 secciones, de nueve tubos de 4." Con 2 D. Para vapor y todos los accesorios de emparrillados, frentes válvulas, etc., etc. Completamente nuevos, sin uso alguno. Esta caldera está completamente nueva y se garantiza, también se entrega instalada funcionando bajo contrato convenido. Una chimenea de plancha de acero, de 6' 6" de diámetro x 60' de altura. Dirigirse: A. Vila, Salud, 7, Habana. Teléfono A-6446.

13251 4 jn

BARRO "MAG"

Refractario Superior para la construcción y reparación de hornos. C. J. Glynn. Apartado número 152, Habana.
13051 22 jn

EN EXISTENCIA

Motores eléctricos de ½ a 25 caballos.

Motores de petróleo crudo hasta 35 caballos.

Calderas de vapor de 10 a 50 caballos.

Motores de gasolina de 1¼ a 15 caballos.

Winches de gasolina y vapor.

Bombas duplex, triplex, pirámides y otras.

GASTON, CUERVO Y CIA. S. en C.

Habana, 94. Habana.
13299 24 jn

SE VENDEN 12 CALDERAS VAPOR, nueve multitubulares de 180 caballos cada una y tres Sterling, de 80. Todas en magnífico estado. Informará: Maximino Rodríguez, en "La Reguladora," Amistad, 124, y en la fábrica de hielo de Regla. 7 jn

LA CRIOLLA

GRAN ESTABLO DE BURRAS DE LECHE de MANUEL VAZQUEZ

Belascoaín y Pocito. Tel. A-4810.

Burras criollas, todas del país, con servicio a domicilio o en el establo, a todas horas del día y de la noche, pues tengo un servicio especial de mensajeros en bicicleta para despachar las órdenes en seguida que se reciban.

Tengo sucursales en Jesús del Monte, en el Cerro; en el Vedado, Calle A y 17, teléfono F-1282; y en Guanabacoa, calle Máximo Gómez, número 109, y en todos los barrios de la Habana, avisando al teléfono A-4810, que serán servidos inmediatamente.

Los que tengan que comprar burras paridas o alquilar burras de leche, diríjanse a su dueño, que está a todas horas en Belascoaín y Pocito, teléfono A-4810 que se las da más baratas que nadie.

Nota: Suplico a los numerosos marchantes que tiene esta casa, den sus quejas al dueño, avisando al teléfono A-4810.

MOTORES

Se vende un motor de gas pobre, marca Otto, alemán, de 25 caballos, con su dinamo acoplado, de corriente continua a 110 wolt. de alcohol. Un motor Bolinder, de 12 caballos, nuevo completamente. Un dinamo de 100 kilowac de corriente contínua, trasmisiones de correaje a 125 wolt, con su polea, base, etc. Se venden por no necesitarlos. Su dueño: Angel Labrador. Planta Eléctrica, Bolondrón, con quien pueden informarse.
C-2346 1p. 2 ab.

ARQUITECTOS E INGENIEROS: TEnemos railes vía estrecha, de uso, en buen estado. Tubos fluses, nuevos, para calderas y cabillas corrugadas "Gabriel," la más resistente en menos área. Bernardo Lanzagorta y Co. Monte, número 377. Habana.
C 4344 in 19 jn

MAQUINARIA SE VENDEN

Varias calderas verticales, de 10 hasta 50 H. P.; Yigres de diferentes tamaños; maquinaria para ingenio; cepillos, tornos, máquinas de Corliss, taladros giratorios, railes, locomotoras y 200 carros para caña. Entrega inmediata. Lonja del Comercio, 440-441-442.

MISCELANEA

APARATO CINEMATOGRAFICO PATté, sin estrenar, vendo. Dirigirse: L. Sánchez. Monte 347, Departamento 6. Habana.
14013 5 jn.

VENDO UN ABONO PARA 150 FUNciones del Jai-Alai, barato, por embarcarme. Teléfono A-6021. Castañeda.
14015 5 jn.

EN REGLA, EN EL CEMENTERIO DE Regla, se desea vender una bóveda de mármol. Bien situada. Se da barata. J. B., Soledad, 46, Guanabacoa.
... 5 jn

SE VENDE UN TANQUE GRANDE, DE madera, de unos 5.000 galones de capacidad, con refuerzos de hierro y en perfectas condiciones. Puede verse en casa de Crusellas y Co. Monte, 310-320.
13966 7 jn

COMO NEGOCIO

Se venden cinco Filtros "PASTEUR." Cuatro de 62 bujías y uno de 85, todos con suficiente material de repuesto. Informes: Muralla, número 66|68. Teléfono A-3518.
C 3318 in . . 2

ALAMBRES ESTAÑADOS MARCA WILSON

Para bastidores, número 22.

Para escobas, números 19 y 20.

Para encuadernación, número 18 al 26.

Hay siempre existencia disponible.

Representantes para Cuba: GUERRA & CIMA

AGUIAR, 36. TELEFONO A-5398. HABANA.
13834 30 jn

UN REMOLCADOR CON MAQUINA nueva, de 50 caballos, de Kerosena, marca "Wolverine". Se vende barato, al contado. Informes: Apartado 2543. Habana.
13910 8 jn.

Obras de los afamados materiales Listonit y Tejas Shingles, construyen muy sólido, económico y rápido. Francisco Reyes, Contratista. Teléfono I-1554 e I-1775.
13546 27 jn

A LOS ARMADORES, MARINOS Y FErreteros: se vende: 45 aparejos de uno a 4 ojos, desde 6½ a 16 pulgadas inglesas; 3 zunchos de hierro; 1 cable de alambre, 5 palas; 1 brújula; 1 estufa; 2 escaleras de barco; 1 cabra Ferro; 1 juego de banderas de señales; 1 termómetro; 1 sirena. Se vende junto o separado, de 1 a 2. Estrella, número 12.
13405 7 jn

Gran almacén de sacos en general, de Rosendo Cueli. Acosta, número 18. Teléfono A-8695. Habana.
12366 14 jn

MAQUINA DE ESCRIBIR

Vendo una buena máquina de escribir en módico precio. En perfecto estado de funcionamiento. Neptuno 64, Librería. También una caja contadora "National."
12343 13 jn

A TRAVES DE LA VIDA

CAPACIDAD

Cada uno de nosotros (los anti-diluvianos de 1895) podría referir una anécdota muy parecida a la que cuenta Sardou en "Madame Saus Gene." Recuérdese que la amable lavandera le decía a Fuché, revolucionario plebeyo que tenía enormes ambiciones: "Usted será ministro cuando yo sea duquesa." Andando el tiempo madame Sans Gene fué la duquesa de Dantzig, y Fouché, duque de Otranto y Ministro de la Policía.

Estas cosas no se ven más que en las novelas... y en la vida, porque ésta es, según Julio Claretie, "lo que hay de más novelesco."

La juventud que en este país se agitaba en aquella época que llamo anti-diluviana porque la revolución que produjo nuestra independencia fué como Waterloo "el cambio de frente del Universo", y nótese qué documentado vengo hoy, porque esta frase es de Víctor Hugo, y ya la habrán conocido ustedes por lo ampulosa; en aquel entonces, repito, si le hubieran dicho a Ezequiel García y a "Panchón" que iban a ser Secretarios de Instrucción Pública, a Freyre Alcalde de la Habana, a Manuel María Senador "del Reino" y a Valdivia Ministro Penipotenciario y como si no fuera poco "Enviado Extraordinario", y a casi todos nosotros lo que somos o hemos conseguido, nos habríamos reído a mandíbula batiente, porque Manuel de la Cruz tiene un destinito, Julián del Casal no logró colocarse de escribiente, Enrique Hernández Miyares pescó una prebenda de 33 pesos con 33 centavos mensuales, en el Archivo de Hacienda en la clase de "quintos", del 4, 7, 2 (artículo, capítulo y sección) y todos los demás muchachos como Pío Gaunaurd, por ejemplo, estaban "ladrando en medio de una "brujería" sin ocaso. Entonces no había esperanza ni en la caña, porque el azúcar iba de mal en peor y no quedaba el recurso de arar la tierra.

En aquellos tiempos difíciles, por no decir imposibles, mi querido amigo Valdivia ya era Conde Kostia, gracias a una ejecutoria, que le prestó Cherbouliez, cuando él tenía la suya de muy buena cepa española. Pero es el caso que con sus pergaminos había de escribirse casi todo un periódico para ganar cien pesos en billetes. A fuerza de trabajos, de "duelos y quebrantos" (porque también tuvo que jugarse la piel, varias veces) fué avanzando y se conquistó, al fin, después de llenar un oceano de cuartillas, el nombre literario que posee.

La República ha sido para él como para todos nosotros y para el país entero, una Providencia, y sus méritos, aunque tarde para su existencia laboriosa, han sido reconocidos. Es la segunda vez que deja en descanso la pluma para endosar la casaca de ministro... y no hacer nada. Dos veces en la vida esta mísera ventaja es bien poco para un hombre de su altura. Es también la primera vez que un "compañero de la prensa" llega a un alto puesto y conquista con su talento su posición social. Si ésto sucede en Francia y en España, y supongo que tambien en otras partes, ¿por qué no han de lograrlo los cubanos?

No ha sido poca, para mí, la satisfacción sentida al leer la tarjeta rumbombante con que se despide mi viejo compañero Aniceto Valdivia, "Envoyé Extraordinaire et Ministre Penipotenciare de la Republique de Cuba." Sale del DIARIO DE LA MARINA donde ha mostrado, como en todas partes, su gran talento, su vastísima cultura, su labor incesante e insustituible y se lleva de todos—de sus antiguos amigos como de sus admiradores modernos—el cariñoso respeto a su pluma exquisita y lisonjera. La prensa diaria pierde su colaborador más ilustrado; la juventud un gran ejemplo de laboriosidad y de constancia y sus viejos amigos leal compañero de siempre.

* * *

Chorizos "LA FAROLA DE GIJON"

No tienen igual, por su rico aroma, su exquisita sustancia y el dorado color que dan al caldo.

Uno sólo es un rico almuerzo o una sabrosa cena.

"LA FAROLA DE GIJON", no en balde alumbró a España entera y ahora alumbrará a Cuba Bella.

También hay Chorizos de "La Farola de Gijón", secos, en rama, que se venden sueltos o en latas de a 10 Chorizos.

Se venden en la Bodega de la esquina.

Unicos Representantes para la Isla de Cuba:

Mercaderes 37, Apartado 894. MARCELINO GARCIA S. en C. Teléfono A-7948, HABANA.

Crónica del puerto

REMOLCADOR PARA EL DRAGADO

De Cayo Hueso llegó ayer el remolcador americano "John Sealy", con destino a la Dreging Company, que lo destinará a los trabajos de dragado que se realizan en el puerto de la Habana.

TABACO, AZUCAR Y PIÑA

En un vapor de la línea de Ward han sido embarcados para los Estados Unidos, 12.500 sacos de azúcar, 11.113 huacales de piña; 1.747 tercios, 300 pacas y 1.955 barriles de tabaco en rama y 600 cajas de tabaco elaborado.

La mayor parte de esta última partida va consignada a Inglaterra.

Durante la pasada semana se han verificado otros varios embarques de azúcar para el Norte.

LOS PASAJEROS SALIDOS

Salieron para los Estados Unidos, 96 pasajeros de primera, cuya lista ya publicamos ayer, y 41 pasajeros de intermedia y 36 de segunda.

EXTRACCION DE CARGA

Por cuenta de la fábrica de cervezas "La Tropical", se verificaron ayer trabajos extraordinarios de extracción de carga del muelle de San Francisco, importada para dicha fábrica.

MAS TRIGO ARGENTINO

En un buque de la Ward Line que llegará de un momento a otro, viene un cargamento de dos mil sacos de harina de trigo procedente de la Argentina con trasbordo en Nueva York y a la consignación de los señores Suero y Compañía.

UN VAPOR SUECO

En breve se espera de un puerto americano, el vapor sueco "Aila", cargado de carbón mineral para la Regla Coal.

UNA GOLETA DE VENEZUELA

Procedente de Puerto Cabello, (Venezuela), llegó la goleta holandesa "Electra", en una travesía sin novedad.

Trajo un cargamento de 4.000 sacos de maíz, 25 cajas de manteca, 50 sacos de harina de trigo y 50 sacos de frijoles.

EL "SANTA MARTA"

Debe llegar de Nueva York, el vapor americano "Santa Marta", de la flota blanca, conduciendo carga general y pasajeros.

LOS DOS FERRY-BOATS

En viajes extraordinarios llegaron de Cayo Hueso los ferry-boats americanos "Henry Flagler" y "Joseph Parrott", conduciendo ambos wagones de carga general entre la que figuran maquinarias y accesorios para ingenios.

MAS HARINA

Entre otras mercancías, el vapor "Coppename", trajo de Nueva Orleans seiscientos sacos de harina de trigo, a la orden.

Caja de Ahorros

65

años en el mismo sitio y con el mismo nombre, lleva establecida la Casa.

J. A. Bances y Cía.

BANQUEROS

OBISPO, NUM. 21

c 64 alt 13d2

MARCAS Y PATENTES

DR. CARLOS GÁRATE

ABOGADO

AGUIAR 43 TELEF. A-2484

TOME "IMPERO" REY DEL VERMOUTH

VIDA OBRERA

LA COMPAÑIA PROPIETARIA DE LA NACIONAL AUMENTO EL SUELDO A SUS EMPLEADOS

Según nos informaron ayer, la compañía propietaria de la fábrica de envases "La Nacional", fundada por los fabricantes de tabacos y cigarros, acordó aumentar el jornal a sus operarios, sin que estos se lo pidieran fundamentando tan simpática actitud en la carestía de la vida, que hoy pesa con exceso en los hogares pobres.

LAS PETICIONES DE AUMENTO EN LAS VITOLAS, PLANTEADAS POR LOS TABAQUEROS EN TAMPA

Como dato curioso y de actualidad para los torcedores, les ofrecemos la escala de precios presentada a los fabricantes de Tampa a la cual acaban de acceder los señores fabricantes.

Tabaco hecho a mano, con habano puro

Clase A.—Maravillas, $151, $151; A. de la Trocha, $101, $101; Fancy Tailes, $66, $70; Panetelas Salomón, $61, $70; P. Corona Tumbada, $51, $51; Soberanos, $51, $55; Soberano chico, $46, $50; Coronados, $31, $35.

Clase B.—Deliciosos, $25, $28; Panetelas 1, $21, $24; Panetelas 2, $24, $26; Panetelas 3, $26, $28; Panetelas 4, $26, $30; Lilys, $25, $28; Comodoros, $29, $30; Glorias, $31, $35; Invencibles, 1, $44, $45; Invencibles 2, $43, $44; Invencibles 3, $42, $43; Invencibles 4, $36, $37; Regalía Especial, $29, $32; Perfectos, $34, $36; Perfectos Grandes, $36, $38; Queen 1, $36, $40; Queen 2, $28, $31; Queen 3, $27, $29; Queen 4, $27, $28; Queen 5, $25, 27.

Clase C.—Camelias, $19, $22; Conchas chicas, $21, $23; Medianos, $19, $23; Bouquets, $26, $27; Conchas, $21, $24; Puritanos, $21, $24; Plaza, $24, $25; Favoritos A, $25, $28; Favoritos B, $26, $29.

Clase D.—Piña chica, $15, $16; Piña grande, $17, $19; Londres corrientes, $18, $20; Londres segundos, $19, $22; Londres grandes, $20, $22; Panetelas corrientes, $18, $20.

Clase E.—Palmas, $51, $58; Coronas 1, $56, $57; Coronas 2, $46, $47; Coronas 3, $44, $45; Coronas 4, $41, $42; Coronas 5, $35, $36; Petit Coronas, $29, $31; Medias Coronas, $31, $32; Banquetes, $31, $35; Excepcionales, $31, $32; Coronas Lords, $26, $30; Británicas, $31, $35.

Clase F.—Panetelas 1, $27, $30; Panetelas 2, $25, $28; PanHetelas 3, $25, $27; Panetelas 4, $24, $25; Eicures, $24, $25; Deliciosos, $25, $26; Triangulares, $23, $24; Reinas Parejas, $24, $25; Conchas Parejas, $21, $23; Reinas chicas, $21, $23; Conchitas S. P., $21, $22.

Clase G.—Babies, $8.50, $10; Piña chica, $15, $16; Piña grande, $17, $20; Londres corrientes, $18, $20; Londres Segundos, $19, $21; Parejas chicas, $18, $20; Cabos, $18, $20; Brevas, $20, $23; Cazadores, $25, $28; Taffts, $15, $16; Amores, $17, $19; Gems, $18, $20; Panetelas corrientes, $18, $20; B. Panetelas, $18, $21.

Clase H. Cheroots.—Cheroots 1, $10.50, $12; Cheroots 2, $11; Cheroots 3, $8.50, $10; Meningitis, $8.50, $10.

Tabacos de molde

Clase A.—Invencibles 1, $24, $27; Invencibles 2, $20, $24; Invencibles 3 $21, $23; Standards, $19, $22; Panetelas 1, $20, $22; Panetelas 2, $17, $19; Panetelas 3, $18, $19; Panetelas 4, $13.50, $16; Queen 1, $20, $23; Queen 2, $19, $22; Lilys, $19, $21; Comodoros, $20, $22; Senadores, $19, $22.

Clase B.—Sargentos Tumbados, $17, $19; Sargentos Cabezones, $17.50 $20; Londres Grandes, $18, $20; Londres Chicos, $16, $18; Londres Segundos, $14, $17; Daisy, $16, $18; Piña Grande, $13.50, $15; Piña Chica, $12, $14.

Clase C.—Coronas 1, $20, $23; Coronas 2, $18.50, $21; Coronas 3, $17, $19; Patenelas 1, $22, $24; Panetelas 2 $17, $19; Panetelas 3, $14, $17; Panetelas 4, $14, $16; Panetelas 5, $13, $15; Alambrados, $13, $15; Reinas, $14, $18.

Clase D.—Cadetes, $15, $18; Londres 1, $14, $;7; Londres 2, $15, $16; Piña 1, $13, $15; Piña 2, $12, $14; Meningitis, $7.50, $9.

Clase E.—Cheroots 1, $9.50, $11; Cheroots 2, $8.50, $10; Cheroots 3, $7.50, $9; Meningitis, $7.50, $9.

Clase F.—Rabo de cochino, $10, $11; Rabo de cochino, $8.50, $9.50; Rabo de cochino, $8.50, $9.50.

Por los datos expuestos, se puede apreciar también, la notable diferencia que existe, entre la elaboración de "molde", y la realizada a mano, y la tremenda competencia mercantil, que ofrece el margen de hechura, además del aprovechamiento de los materiales.

Celestino Alvarez.

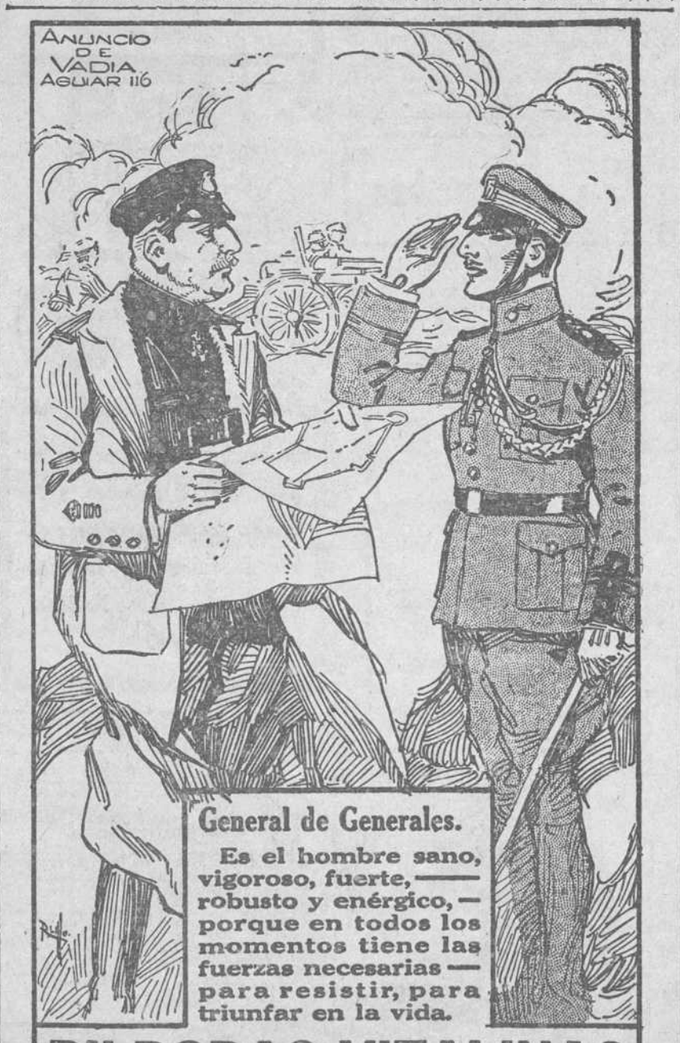

General de Generales.

Es el hombre sano, vigoroso, fuerte, robusto y enérgico, porque en todos los momentos tiene las fuerzas necesarias para resistir, para triunfar en la vida.

PILDORAS VITALINAS

Hacen joven al hombre entrado en años, le mantienen las fuerzas, el vigor y las energías de la edad juvenil, con sus arrestos y valentías.

SE VENDEN EN TODAS LAS BOTICAS

DEPOSITO: "EL CRISOL", NEPTUNO Y MANRIQUE.

Asociación Nacional de Emigrados Revolucionarios cubanos

SECRETARIA

De orden del señor Presidente, tengo el honor de citar a los compatriotas que integran la directiva, así como también a los asociados en general, para que concurran a la Junta que se celebrará el lunes tres del actual, a las ocho de la noche, con la siguiente orden del día:

Lectura del acta anterior.
Lectura de correspondencia.
Peticiones de ingresos.
Balance del señor Tesorero.
Mociones.
Informes de comisiones.
Asuntos generales.

Habana, 2 de Junio de 1918.

Angel Peláez Pozo,
Secretario de correspondencia.

La ropa interior tropical de corte amplio marca "Reis" es la más fresca —es el traje interior ideal para el calor. La vendemos en forma de camisetas sin mangas o con mangas cortas y los calzoncillos a media pierna.

ROBERT REIS & CO., Broadway, New York

SANITUBE

El UNICO preservativo SEGURO para evitar las enfermedades SECRETAS. El UNICO reconocido y aprobado por el cuerpo médico de la Marina de Guerra Americana

Se remiten bajo sobre cerrado, folletos explicativos.

MANDE SU NOMBRE Y DIRECCION A LA AGENCIA GENERAL EN CUBA

Zulueta, 36½ - Farmacia Dr. Espino - Habana

c 4815 alt 15d-2

Leche Epidérmica

Del Dr. Frujan de París

ESPECIALISTA EN AFECCIONES DE LA PIEL

Indispensable en el verano, porque hace desaparecer la grasa del cutis y cura los granitos que produce el calor.

Conserva el cutis en plena frescura, libre de pecas, y sin manchas.

Siempre terso, sin arrugas y de blancura verdaderamente exquisita.

En Bolicas

En Sederías

Agua de Isla de Pinos "LA LEGITIMA"

MANANTIAL DE MAGNESIA DE SANTA FE.

LA MAS PURA Y FINA DE LAS AGUAS DE MESA.

LA UICA CUYA AUTENTICIDAD GARANTIZA EL AYUNTAMIENTO DE DICHA ISLA!

En los casos de hipercloridia e hiperestenia y en las afecciones intestinales, tome el agua natural que es excelente, evita las úlceras del estómago y modifica la atonía intestinal.

El agua carbonatada de Isla de Pinos. —Pídase "La Legítima".—Asegura una excelente digestión.

Se vende en cuartos, medias y litros, en todos los establecimientos de crédito de la República.

En garrafones en el depósito

5a. núm. 59, Vedado. - Ordenes por el teléfono F-5051.

c 4585 alt 4d-3

Cerveza: ¡Deme media "Tropical"!