DIARIO DE LA MARINA

20 PAGINAS | EDICION DE LA MAÑANA | 3 CENTAVOS

ACOGIDO A LA FRANQUICIA POSTAL E INSCRIPTO COMO CORRESPONDENCIA DE SEGUNDA CLASE EN LA OFICINA DE CORREOS DE LA HABANA

AÑO LXXXVI — HABANA, VIERNES, 24 DE MAYO DE 1918.—SAN ROBUSTIANO, MARTIR — NUMERO 144.

Nuestro Número Extraordinario

Para evitar olvidos y confusiones, que pudieran ocasionarles perjuicios, aconsejamos a todos los interesados en nuestro próximo número extraordinario que para cualquier asunto relacionado con el mismo se dirijan única y directamente al Administrador del DIARIO, con exclusión de todo intermediario, aunque pertenezca a esta empresa.

Hojeando nuestra colección

24 DE MAYO DE 1918

85 AÑOS ATRAS

Año 1833

Remates para hoy.— Hoy se remata a la hora y en el lugar de costumbre:

—Un chino criollo, como de 13 años de edad, sano y sin tachas, tasado en 300 pesos, por ser buen sirviente a la mano.

—Una bodega ubicada en la esquina de Inquisidor y Luz, tasada en 831 pesos y ½ real, teniendo hecha la proposición de los dos tercios de su tasación y 20 pesos más.

—100 barriles carne de vaca, en la calle de Cuba, esquina opuesta a la del señor Conde de Casa Bayona.

50 AÑOS ATRAS

Año 1868

Visita al Canal de Vento.—Ayer viernes se verificó la visita a las obras del Canal de Vento, que había determinado hacer el Capitán General. S.E. salió de Villanueva a las 6 de la mañana, en un tren especial, acompañado del Gobernador Político de la Habana, Generales de Marina, Artillería e Ingenieros, del Iltmo. Sr. Director de Administración, de los señores Concejales que componen el Consejo de Administración del Canal y de algunas otras personas invitadas por el señor Coronel Albear, Director de las obras de Vento. Las obras están muy adelantadas.

Dos obras gigantescas. —Publican los periódicos franceses datos muy interesantes acerca de las dos grandes obras del siglo presente, gloria imperecedera para la Francia: la construcción del canal de Suez y la perforación de los Alpes.

Según las últimas noticias recibidas de París, hay veinte mil trabajadores de diferentes oficios, inclusos los mecánicos, ingenieros, etc., en las obras del canal de Suez, concepción gigantesca del glorioso francés Monsieur de Lesseps.

25 AÑOS ATRAS

Año 1893.

Maura y los representantes antillanos.—Por el Cable. — El Ministro de Ultramar Sr. D. Antonio Maura y los represetantes antillanos señores Marqués de Pinar del Rio, Polavieja, Castañeda y otros han conferenciado sobre los próximos presupuestos de Cuba. En la conferencia se comunicó al Ministro, la circular del Marqués de Apezteguía sobre dicho asunto.

Conmovedora ceremonia. — Siete celadoras del Apostolado de la Oración, han puesto el fundamento de una Congregación religiosa, cuyo objeto es dedicarse a la enseñanza, ayudando al mismo tiempo la religión y la moral. Fué el acto en la casa del Cerro número 537. Vestidas de blanco y coronadas de azahares, fueron llegando, a los acordes del Ave María Stella, las postulantes señoritas: Mercedes Barbarrosa, Natalia Hernández, Sofía Cadavid, Julia Hernández, Mercedes Valle, Gertrudis Jospe y Carmen Duplerrez.

El señor Obispo entonó el Veni Creator y luego bendijo los hábitos, el escudo del Apostolado, el velo, rosario y cruz de celadoras, que habían de llevar las nuevas religiosas, todas hijas de Cuba.

Cablegramas de España

AUMENTA LA EPIDEMIA DE GRIPPE

Madrid, 23.

Continúa en aumento la epidemia de grippe.

Las oficinas públicas están poco menos que desiertas a causa de que la mayoría de los funcionarios están atacados de dicha enfermedad.

La epidemia se presenta con caracteres benignos; pero a pesar de ello, la alarma que reina es grande.

CONSEJO DE MINISTROS

Madrid, 23.

Hoy a mediodía se reunieron repentinamente en Consejo los Ministros, en el palacio de la Presidencia.

El Consejo duró dos horas.

Los Ministros manifestaron que únicamente se ocuparon de ver los senadores y diputados que han de formar las comisiones parlamentarias.

Todos los Ministros negaron veracidad a los rumores de crisis que vienen circulando.

También negaro nque exista disgusto con el señor Cambó, porque éste, en el Congreso, haya combatido el proyecto del paseo marítimo de Barcelona.

TEMBLORES DE TIERRA

Teneriife, 23.

Han ocurrido nuevos temblores de tierras.

No se registraron víctimas.

La alarma en el vecindario es grande.

EN EL CONGRESO

LOS SUCESOS DE AGOSTO

Madrid, 23.

En el Congreso dió comienzo hoy el debate sobre la represión de los sucesos de Agosto.

El señor Largo Caballero combatió duramente al Gobierno de entonces, que presidía el señor Dato

El señor Sánchez Guerra dijo que los socialistas eran unos salvajes que siempre que pueden realizar actos contra la patria.

El señor Largo Caballero negó que la huelga de agosto estuviera preparada por intermediarios extranjeros.

Dijo que los obreros acudieron a la huelga en actitud pacífica para pedir protección.

Añadió que antes de abandonar el trabajo advirtieron al Gobierno que si no se solucionaba el problema de las subsistencias, irían a la huelga.

"El Gobierno—dijo—nos provocó clausurando los centros obreros y encarcelando a los directores del movimiento.

Censuró los atropellos cometidos contra los trabajadores, que fueron fusilados.

"Se nos obligó—terminó diciendo—a usar los mismos medios que se usaron contra nosotros, dando ejemplo de indisciplina".

El señor Dato rehusó hablar, aplazando el hacerlo para cuando lo hayan hecho todos los oradores que han de intervenir en el debate.

El señor Anguiano censuró la constante preocupación de los Gobiernos de impedir la organización del proletariado, especialmente la de los obreros ferroviarios.

También dijo que los Gobiernos se esfuerzan en querer convertir al ejército en enemigo del pueblo y en instrumento dócil de ellos.

Por último afirmó la responsabilidad del Gobierno del señor Dato en la represión de los sucesos de Agosto.

BOLSA DE MADRID

Madrid, 23.

Se han cotizado las libras esterlinas a 16,90.

Los francos a 62,30.

Monseñor Patrick J. Hayes, de Nueva York, nombrado por S. S. Benedicto V, obispo castrense del Ejército Expedicionario en Francia, al lado del Almirante Usher.

LOS NUEVOS PRECIOS DE LOS ALIMENTOS

SERAN PROPUESTOS HOY POR LA COMISION DE COMERCIANTES. — LO DE LA PESCA CON CHINCHORRO. —OTRAS NOTICIAS

El Director de Subsistencias manifestó ayer a los repórters que la derogación del decreto del extinguido Consejo de Defensa por el cual fué prohibida la pesca con redes y chinchorros, no era una medida de carácter general, sino aplicable únicamente a las bahías de Cienfuegos y Guantánamo, como gracia especial concedida a los numerosos ciudadanos de la clase pobre que vien solo de la pesca en aquellas localidades, y que se hallan en muy difíciles condiciones económicas actualmente. Además, en esas mismas bahías, será mantenida la prohibición de tirar el chinchorro, con respecto a los lugares que la Junta Nacional de Pesca indique como "criaderos", a fin de que sean respetados debidamente para la conservación de la especie.

LOS 71.000 BARRILES DE HARINA

El delegado americano Mr. Morgan, se entrevistó ayer nuevamente con el Director de Subsistencias, señor André, comunicándole que de los 71.000 barriles de harina de trigo que en breve llegarán a Cuba consignados al citado funcionario cubano, 50.000 vendrán al puerto de la Habana; 10.000 a Santiago de Cuba, y los 11.000 restantes a la provincia de Santa Clara, por los puertos de Caibarién y Cienfuegos.

Comunicó igualmente el delegado americano, que había resuelto nombrar para que lo represente cerca del Director de Subsistencias con motivo de la distribución de la harina de referencia entre los comerciantes al señor Hannibal Mesa.

LA COMISION DE LOS PRECIOS

Los comerciantes que integran la comisión nombrada para proponer al Director de Subsistencias los nuevos precios de los artículos alimenticios, se reunirán mañana a ese fin en las oficinas de aquella Dirección; y el sábado, según habíamos anunciado ya, el señor André resolverá sobre las propuestas a fin de que los precios aprobados comiencen a regir el lunes para toda la próxima semana.

SUSTITUTOS EN OTRA COMISION

En sustitución de los señores Antonio García Castro y Antonio Antón, que han pasado a formar parte de la comisión de los precios, han sido designados miembros de la otra comisión de comerciantes que actúa en la descongestión de los muelles, los señores Juan Basterrechea y José González Cobián. Estos dos señores, en unión del otro miembro de esa comisión, señor Tomás Fernández Boada, estuvieron ayer en la Dirección de Subsistencias dando cuenta de que los trabajos siguen con actividad, y que no se interrumpe la descarga en los muelles. Agregaron que, mediante la intervención oportuna de la Dirección de Subsistencias, continuaban hallando toda clase de facilidades en los trabajos de referencia.

COMUNICACION A SANIDAD

El señor Armando André dirigió ayer una comunicación al Secretario de Sanidad, pidiendo que no sea obstaculizada la ocupación de los conventos de Santa Catalina y Santa Teresa, para almacenes de víveres, por tratarse de una medida provisional impuesta por la necesidad apremiante de descongestionar los almacenes y muelles de la Aduana.

EXPLICANDO UNA DEMORA EN TRANSPORTE DE BONIATOS

Al Administrador General de los Ferrocarriles Unidos dirigió ayer una comunicación al Director de Subsistencias, explicando en ella las causas por las cuales, contra disposiciones de la Compañía, fué demorado grandemente un carro que conducía boniatos de Santo Domingo para la Habana.

Dice dicho Administrador que los culpables de la demora—empleados negligentes de Matanzas, Güines y Enlace Gas—han sido ya debidamente castigados.

Guatemala y Cuba

ENTREVISTA EFECTUADA AYER EN PALACIO

La entrevista del señor Encargado de Negocios de Guatemala con el Honorable señor Presidente de la República, anunciada para ayer mañana a las once y media, verificóse con el ritual de estilo.

El señor Emiliano Mazón, Encargado de Negocios de Guatemala, fué acompañado en esta entrevista oficial, por el señor Alberto Ruiz, nuestro querido compañero y que es Canciller del Consulado.

La entrevista que se prolongó cerca de una hora, fué cordialísima y en el decurso de la misma el señor Mazón le expuso al General Menocal la organización militar de la República de Guatemala, país que cuenta con recursos suficientes para poner en pie de guerra, en caso de necesidad, hasta cien mil hombres.

La organización militar de Guatemala ha sido siempre muy atendida por el Licenciado Estrada Cabrera, su Presidente. Oficiales Instructores de los Ejércitos francés y norteamericano, son allí los encargados de adiestrar las tropas de Guatemala y están al frente de las Academias militares. El equipo del Ejército guatemalteco es de último modelo en eficiencia y cuenta ya con un sólido cuerpo de aviación.

El señor Mazón que nos dió estas noticias al salir de Palacio manifestó que la frontera de Guatemala y México, ha sido escogida por esa República amiga y aliada, como núcleo de concentración militar.

Los señores Mazón y Ruiz, mostráronse complacidísimos de la entrevista celebrada con el General Menocal, a quien le dieron las gracias oficialmente en nombre del Presidente Estrada Cabrera, por la concesión de un plan de sorteo de Lotería extraordinario, para remediar en parte, la precaria situación social del país, víctima de un reciente y horrendo terremoto.

El decreto concediendo este plan de sorteo extraordinario que debió haber sido firmado ayer, lo será probablemente hoy, pues en la entrevista de referencia el General Calixto Enamorado, presente en la misma también, fué comisionado por el propio General Menocal, para que activara cerca del señor Secretario de Hacienda, la redacción del mismo.

JUZGADO DE GUARDIA

SE CAYO DE UNA ESCALERA

El menor Armando Valdés Arozarena, vecino de Calzada 82 en el Vedado, fué asistido en el Centro de socorros de aquel barrio, de la fractura del brazo derecho, lesión que se produjo casualmente al caerse de una escalera en su domicilio.

TIPOGRAFO LESIONADO

En el Centr ode socorros del primer distrito fué asistido anoche Arturo Hernández Raimundo, de 16 años de edad y vecino de Sol 14, por presentar una herida por avulsión en el dedo medio de la mano derecha, lesión que se produjo trabajando en la imprenta establecida en Teniente Rey y Mercaderes, al ser alcanzado por la platina de una máquina impresora.

POLICIA SECRETA

HURTO DE PRENDAS

Manuel Cajaranillo Areces, vecino de Virtudes 123, bajos, denunció ayer que tanto a él como a su vecino José Acea le han hurtado prendas por valor de 100 pesos.

AMENAZAS

El chauffeur Manuel Trigo fué acusado ayer por Elena Morales Groynián, vecina de Picota 60, de haberla amenazado en la carretera de la Playa de Marianao, con una navaja, por negarse ella a sostener relaciones con el acusado.

SUSTRACCION

A Jesús Paz Rivas, vecino de Baños y 17, le sustrajeron de su domicilio prendas por valor de $100.

LA GUERRA EN EL AIRE

(Cable de la Prensa Asociada recibido por el hilo directo.)

LOS AVIADORES INGLESES

Londres, Mayo 23.

Estaciones ferroviarias en la Lorena alemana y el ferrocarril cerca de Lieja, Bélgica, así como una fábrica de cloruro en Manheim, sobre el Rhin, fueron bombardeados en la noche del martes y el miércoles por aviadores ingleses. Tres fuegos fueron causados en Mannheim y grandes conflafarciones cerca de Lieja.

EL RAID AEREO SOBRE PARIS

París, Mayo 23.

Se ha publicado el siguiente parte oficial respecto al raid aéreo de anoche:

"Varios grupos de aeroplanos enemigos se dirigieron sucesivamente a París. Nuestros puestos de observación lanzaron un violento fuego de cortina. Nuestros aeroplanos se remontaron en el aire.

Cierto úmero de bombas fueron arrojadas sobre París, y en el distrito de París. La señal de que todo estaba despejado se dió a las tres y 50 minutos.

Las bajas, hasta donde se ha anunciado, son un muerto y cincuenta heridos.

Como 30 aeroplanos alemanes trataron de llegar a París.

Además del ataque aéreo sobre París se dirigió otro raid anoche contra las vías férreas al Norte y al Nordeste de París. Dejaron caer gran número de bombas, pero sin causar serios daños."

Información Cablegráfica de la Guerra Mundial

RECIBIDA ANOCHE, DESDE NEW YORK, POR EL HILO DIRECTO

Resumen la de situación militar

Nueva York, Mayo 23.

LOS preparativos alemanes para reanudar la gran ofensiva a lo largo del frente occidental, asegúrase que han sido terminados, y las legiones teutónicas están aguardando la órden para lanzarse contra las líneas de las cuales retrocedieron en la primera de las dos grandes operaciones de la acometida. Los jefes aliados creen que la ofensiva alemana se iniciará en breves días, y aguardan con suprema confianza la prueba de las fuerzas que tal vez sea decisiva.

Mientras tanto, sólo la artillería y las fuerzas aéreas de los ejércitos contendientes despliegan gran actividad. Kemmel, en la línea suroeste de Ipres, ha sido objeto de un tremendo bombardeo, y más hacia el sur los cañones continúan tronando. Los partes oficiales mencionan ataques de la infantería francesa en la margen occidental del Avre, pero probablemente habrán sido operaciones locales que fueron efectuadas con objeto de adquirir mejores posiciones defensivas y molestar al enemigo en los preparativos para su próxima gran batalla.

En el aire, sin embargo, los combates han alcanzado gran intensidad. Sobre todos los sectores a lo largo del frente particularmente en aquellos donde se han librado luchas terribles en los dos últimos meses, y en el sector de la línea defendida por los americanos, las escuadrillas aéreas han librado combates en los cuales ha habido numerosas bajas.

Los aviadores americanos han hecho su aparición sobre el campo de batalla de Lys, según el parte oficial alemán, el cual anuncia que tres máquinas alemanas fueron derribadas el miércoles. Esta es la primera vez que los aviadores americanos han estado en esta parte del frente y es problable que estén agregados al contingente que llegó recientemente al frente británico.

Los alemanes han efectuado incursiones detrás de las líneas aliadas. El miércoles por la noche una escuadrilla aérea hizo un determinado esfuerzo para llegar a París, pero la mayoría de las máquinas tuvieron que retirarse, arrojando sus bombas en los suburbios de la capital. Una o dos máquinas penetraron las defensas, pero el daño causado fué insignificante.

Un ataque sobre un hospital aliado fué hecho el domingo por los alemanes, quienes lanzaron infinidad de bombas sobre edificios y tiendas que cobijaban a los heridos.

En el frente italiano ha habido algunos combates pero de poca importancia.

La situación interna de Austria, que ha sido en extremo crítica por algún tiempo, no ha mejorado nada, según últimos informes. Se han reanudado los desórdenes en Praga, donde se cantaron canciones antigermanas y donde se dieron vítores al Presidente Wilson.

Serios combates se está librando en Kiev, entre las tropas mandadas por el general Skoropauski, titulado Hetman de Ukrania y las fuerzas que han permanecido fieles a la Rada que fué disuelta por los alemanes hace algún tiempo. Infórmase que el general Skoropauski ha sido herido gravemente.

Cinco millones de soldados americanos

Los vagos, los jugadores y todos los que se dedican a ocupaciones frívolas tendrán que empuñar las armas.

WASHINGTON, noviembre 23.

Dos importantes pasos se dieron hoy para perfeccionar la obra de colocar a la nación sobre una base de guerra.

Poco después de haber promulgado el Preboste General Crowder una enérgica enmienda al reglamento del servicio selectivo, por la cual todo hombre de edad apta para el servicio tendrá que trabajar o pelear, el Secretario Baker compareció ante la Comisión de Asuntos Militares de la Cámara y pidió que se autorizase al Presidente Wilson para llamar a filas a todos los [illegible] que se hallen en esas condiciones y que puedan ser equipados y entrenados. La comisión pronta y unánimemente votó en favor de la autorización, introduciéndola en el proyecto de ley que será dictaminado.

BBajo la ley actual, se concede autorización para reclutar un millón de hombres para la guera, y además de las unidades especiales. A este límite pronto se llegará, siendo así que constantemente entran hombres en los campamentos para reemplazar a los que se embarcan para Francia con toda la rapidez con que pueden ser transportados por los barcos utilizables. Modificada la ley en el sentido que desea Mr. Wison, se acudirá a toda a fuerza viri de país para organizar cualquier contingente que sea necesario para ganar la guerra.

Las nuevas reglas del general Crowder son de gran alcance y afectan, no solamente a los vagos consuetudinarios, sino también a los que se dedican a ocupaciones que hoy no se consideran útiles, quienes tendrán que dedicarse a tareas distintas o ir a ocupar sus puestos en el ejército. Los cantineros de los cafés y hoteles, los rdependientes de las diversas tiendas, los mozos de los mencionados cafés y hoteles, los empleados de los lugares de recreo, los encargados de los elevadores y otros empleados alrededor de los hoteles, clubs y edificios de negocios, lo mismo que los jugadores, los que dicen la buena ventura, y los concurrentes a los hipódromos y lugares semejantes, todos estos se coinsidera que pertenecen a la clase de los que no desempeñan útiles ocupaciones.

El acto de la Comisión de Asuntos Militares, después de oir al Secretario Baker, se considera que ha completado cláusulas concediendo créditos para pa- el proyecto de ley sobre el ejército, con gar a 3.000.000 de hombres y para la artillería sobre la base de un ejército de cuatro millones de hombres. La medida que será dictaminada a la Cámara contendrá créditos por un valor total de $9.509.129.000 y autorizaciones para contratas por valor de 2.464.416.000 más.

Mr. Baker confió a la Comisión, en la sesión secreta celebrada por la misma, el motivo a que obedecía el Presidente al pedir que no se marcase límite al número de hombres que serán lamados a filas.

Los miembros de la comisión manifestaron posteriormente que se calculaba que podría levantarse un ejército de cinco millones de hombres sin necesidad de cambiar las edades para el reclutamiento

¿Del diamante a las trincheras?

¿Tendrán los "players" que lanzar y coger balas en vez de pelotas?

WASHINGTON, mayo 23.

De palpitante interés para los "fanáticos" del base ball es la cuestión suscitada con motivo de las nuevas reglas para el reclutamiento propuestas por el Preboste General Crowder, las cuales abarcan a todos los que se dedican a "ocupaciones que no sean útiles", clase a la cual podría estimarse que pertenecen los "players" de las Grandes Ligas. Semejante interpretacin, afectando como afectaría a los profesionales del gran deporte americano, paralizaría por completo las operaciones de las mencionadas Ligas durante el período de la guerra, grave contingencia para los amantes del popularísimo juego, la cual, sin embargo, aún se halla pendiente de resolución, habiéndose determinado acudir al Preboste para que aclare el punto, desde el momento en que se ponga en vigor la nueva regla, el primero de Julio próximo.

Prueba del sensacional efecto que en los círculos del base ball ha causado la nueva regla, es el diluvio de preguntas que ha caído sobre el Departamento de la Guerra, desde que se hizo público el propósito del Preboste. Indicábase al principio que los "players" serían clasificados entre los que se dedican "a ocupaciones que no son útiles", y que o bien deben buscar nuevo empleo o alistarse en el ejército. El Preboste anunció, sin embargo, que la cuestión no se decidiría mientras que, por las vías oficiales, no se suscitase uno de estos casos. Posteriormente, el Departamento de la Guerra publicó la siguiente declaración:

"No se rendirá fallo o decisión ninguna acerca de si dias personas que se dedican a jugar al base ball, al golf, al tennis o a otros deportes, caen bajo las reglas relativas a los ociosos o a los que se entretienen en ocupaciones que no son esenciales, mientras no se presente el recurso correspondiente, sobre cualquier caso determinado, a la oficina del Preboste".

El Secretario Baker explicó que el status de los "players" del base ball se había discutido antes de aprobarse la medida, acordándose que la cuestión no podía resolverse sino hasta que todos los hechos relativos a los efectos en los negocios del base ball saliesen a relucir en investigación practicada por alguna junta local sobre algún caso determinado.

El Secretario no pretendía tener conocimiento de las serias consecuencias que la aplicación de la regla a los "players" acarrearía a las Ligas. Ignoraba que una gran mayoría de los "players" de las Ligas mayores eran de edad apta para el servicio, y sólo estaban exentos por la circunstancia de tener personas que de ellos dependen para su subsistencia, por el contrario, el Secretario creía que la mayor parte de esos players estaban fuera de los límites de la edad del reclutamiento.

La cláusula del nuevo reglamento que puede afectar a los players es un subdivisión de las clases enumeradas, y dice así:

"Las personas, incluso los acomodadores y otros empleados, que se dediquen o estén relacionados con juegos, deportes y diversiones, excepto los participantes en legítimos conciertos, óperas, o funciones teatrales".

EN EL FRENTE FRANCO-INGLES

(Cable de la Prensa Asociada recibido por el hilo directo.)

PARTE ALEMAN

Berlín, vía Londres, Mayo 23.

Tres aeroplanos americanos fueron derribados ayer en el campo de batalla de Lys, según parte oficial expedido hoy por el Ministerio de la Guerra, el cual dice que los frecuentes ataques lanzados por los aliados en la margen Occidental del Avre fueron rechazados".

Berlín, vía Londres, Mayo 23.

El texto del parte oficial dice así:

"En la región de Kemmel continúa la creciente actividad de la artillería. En los otros frentes de batalla se reanudaron ayer los combates en algunos sectores.

"Durante la noche hubo mucha actividad por parte de los franceses en la margen Occidental del Avre. Las frecuentes tentativas hechas por el enemigo para avanzar fracasaron y durante nuestras operaciones de reconocimientos hicimos varios prisioneros.

"En el campo de batalla del Lys fueron derribados tres aeroplanos americanos ayer.

"Los ataques aéreos del enemigo, contra el territorio belga, los cuales han aumentado recientemente, han aumentado recientemente, han causado grandes averías y pérdidas entre el elemento civil.

"Se han arrojado bombas con éxito sobre grandes depósitos de municiones del enemigo, al Noroeste de Abeville, los cuales fueron destruidos. También se arrojaron bombas sobre París".

(Pasa a la DOCE)

PAGINA MERCANTIL

BANCO DE LA LIBERTAD
(ANTES BANCO DE PEDROSO)
AGUIAR, 65

Pagos por Cable. Cartas de Crédito.
Giros sobre todas las plazas importantes del mundo y operaciones de banca en General.
Apartados de Seguridad
Cuentas de Ahorros.
ADMINISTRACION: A-8940
OFICINAS: A-7400

Bolsa de New York

Mayo 23
PRENSA ASOCIADA

Acciones	884.000
Bonos	4.912.000

EN SU INGENIO
Solo debe usar la legitima CORREA MEJORADA
ELECTRIC
IMPERMEABLE
Grandes Existencias. - Precios Reducidos.
Unicos Agentes en Cuba:
OBISPO No. 5. American Trading Co. of Cuba. HABANA.
C1993 alt. 12d-4

DEL ANUNCIO Y DE LOS ANUNCIANTES

MANERAS DE ANUNCIAR

Expansión y condensación del texto

CXXXIII

Resulta, con harta frecuencia, a la verdad, que la forma que afecta la ilustración de un anuncio y su disposición general, transforman el espacio consagrado al texto, dividiéndolo en distintas fracciones pequeñas y de aspecto raro y confuso. Debiera, por todos los medios tratar de evitar que eso suceda, por la sencilla razón de que con semejante práctica se sacrifica siempre la apariencia. No obstante, se dan casos, aunque muy contados por cierto, en que la medida favorece a los fines de la propaganda, y entonces el texto debe ser redactado de modo que sus componentes todos se amolden a las circunstancias. En otros términos, debe de procurarse que los espacios en blanco que deje la ilustración, queden perfectamente cubiertos por el texto. Para lograr ese fin basta con que cada hueco sea convenientemente medido, con una regla, calculándose después el número de palabras de un tamaño dado; que se necesiten para llenar cada espacio. Existe un aparato conocido por tipómetro que facilita la manera de llevar a cabo con exactitud los cálculos antecitados.

Este constituye solo uno de los varios casos en que se impone la necesidad de establecer la expansión y la condensación del texto. La expansión es cosa relativamente fácil, porque con frecuencia implica la inserción de testimonios adicionales o detalles descriptores. La condensación ya es algo más complicada. Su fórmula puede sintetizarse brevemente en las siguientes reglas:

Primera: Omitir toda expresión aparatosa, especialmente aquellas que tratan de provocar el efecto a costa de un gran esfuerzo.

Segunda: Suprimir aquellas frases que despojen al asunto principal de la fuerza de atracción que se desea establecer.

Tercera: Hacer caso omiso de todo circunloquio.

Cuarta: Omitr por completo aquellos adjetivos y adverbios triviales y de uso corriente.

Quinta: Eludir, siempre que sea posible, el empleo de citas y de ejemplos.

Puede afirmarse que la condensación favorece al anuncio en la generalidad de los casos. Una circular que tenga por objeto obligar al lector a pedir pormenores acerca del artículo que se ofrece en venta, o a ordenar su envío inmediato, necesariamente tiene que estar redactada en términos convincentes y adecuados, dentro de los estrechos límites a que se ve reducida. En ningún caso debiera de existir lo que comunmente se conoce por multiplicación de palabras, aunque el anuncio contenga multiplicación de ideas.

Los principios generales que ponen en relación al texto con la disposición del anuncio y que hemos expuesto en este capítulo suelen, hasta cierto punto, afectarse por la índole de la propaganda y por los medios empleados. Sin embargo, el anunciante que las utilice con base sólida, encontrará fácil su adaptación, siempre que se ajuste a ciertas condiciones especiales.

COTIZACIONES DE LA BOLSA DE NUEVA YORK

POR

RIVERA, MARTINEZ Y TORRE

S. EN C.

OBRAPIA, NUM. 23. TELEFONOS A-0392. A-9448.
NEW YORK STOCK EXCHANGE. HABANA, MAYO 23 DE 1918.

Div.	Valores	Cierre de ayer	Abre	Máximo	Mínimo	Cierre
$ 8.00	American Beet Sugar.	73	73	73	73	73
	American Can.	46⅝	47	47	46	47
$ 6.00	American Smelting & Ref. Co. .	81¾	81¼	81¼	81¼	81
$ 8.00	Anaconda Copper.	68	67	67	65¾	66¾
	California Petroleum.	18¼				18
$10.00	Canadian Pacific.	145	144¼	145	144	144½
$ 4.00	Central Leather.	68⅝	68¼	69⅜	68⅛	68½
$10.00	Chino Copper.	44⅝	44	44	43	43⅜
	Corn Products.	41¾	41½	42¼	41¼	42
	Crucible Steel.	67¾	67⅜	68⅜	66¾	68⅛
	Cuba Cane Sugar Corp.	31½	31⅝	32	31⅝	31⅝
2 0|0	Distillers Securities.	61½	60⅝	61½	60½	61½
$ 8.00	Inspiration Copper.	54¼	54	54	52½	53⅜
	Interb. Consol. Corp. Com. . .	8⅜	8⅛	8⅛	8	8
	Inter. Mercantile Marine Com. .	28⅞	28½	28⅝	27¾	28⅝
$ 6.00	Kennecott Copper.	33⅞	33	33⅝	32¾	33¼
$ 6.00	Lackwanna Steel.	87½	86⅝	89	86½	89
$ 5.00	Lehig Walley.	60	59½	59½	59½	59½
	Mexican Petroleum.	97⅛	97	97	95⅝	96½
$ 6.00	Miami Copper.	28½	29	29½	29	29
	Missouri Pacific Certificate. . .	23¼	22	23	22	23
$ 5.00	New York Central.	72¾	72	72	71½	71½
	Ray Consolidated Copper. . . .	25⅞	26	26	25¼	25½
$ 4.00	Reading Comm.	87⅞	87	87⅛	86⅝	87⅛
$ 6.00	Republic Iron & Steel.	87½	87½	88¼	86	88⅛
$ 6.00	Southern Pacific.	84	83⅛	84	83	84
	Southern Railway Comm.	23½	23¼	23¼	23¼	23¼
$ 8.00	Union Pacific.	123	121½	121¾	120⅝	121
	U. S. Industrial Alcohol. . . .	132½	132	133	131¾	132½
$ 5.00	U. S. Steel Com.	107⅝	107¾	109½	106¾	109½
$10.00	Cuban American Sugar Com. . .	150				150
$ 7.00	Cuba Cane Pref.	81				81¾
	Punta Alegre Sugar.	34				34
$ 6.00	Inter. Mer. Marine Pref. . . .	100¾	101½	102⅛	99⅝	101
$ 7.00	Westinghouse.	44				43⅛
	Erie Common.					
	American Car Foundry.					
	Wright Martin.					
	Willys Overland.					

ACCIONES VENDIDAS: 876.000.

MERCADO FINANCIERO

(Cable de la Prensa Asociada recibido por el hilo directo).

AZUCARES

New York, Mayo 23.

El mercado de azúcar crudo sigue igual, a 4.985 para los Cubas, costo y flete, igual a 6.005 para la centrífuga.

El Comité anunció compras de 7.000 sacos de azúcar de Cuba y 12,000 toneladas de Puerto Rico.

En el refinado la demanda no ha aumentado todavía. Solo se anuncian negocios moderados. Los refinadores, sin embargo, parecen haber vendido todas sus existencias y están activamente ocupados con los viejos negocios pendientes. Los precios no se alteraron, rigiendo el de 7.45 para el granulado fino.

VALORES

New York, Mayo 23.

El reajuste en sentido descendente de los valores cotizados siguió caracterizando hoy el mercado, hasta la media hora final, en que un alza animadísima de las United States Steel y otras prominentes contribuyó a cerrar firmemente la sesión.

Nuevos elementos entraron en la situación técnica, creados por el hecho de no haber subido la Junta de Guerra los precios del cobre y por la más seria consideración que han merecido los boletines de la guerra procedentes del frente occidental.

Las ferrocarrileras de nuevo reflejaron el sentir de los especuladores, ocasionado por el plan del Gobierno de establecer un control unificado, y el fervor de los alcistas se templó nuevamente con las noticias de Washington relativas al aumento de la tributación de guerra.

Este y otros factores afines, incluso la circunstancia de no haber decidido nada la Directiva de la Baldwin Locomotive sobre los dividendos comunes, dió a los operadores al descubierto un pretexto para atacar la lista general, que reaccionó de uno a tres puntos en varias ocasiones.

Los precios ofrecieron su peor aspecto cuando terminaba nlas operaciones, pero el vigoroso salto del acero desde 106.5|8 hasta 109.1|2, o sea una anancia neta de casi dos puntos, sirvió de advertencia a los bajistas, que se cubrieron a toda prisa.

El vivo movimiento de ascenso fué igualmente eficaz en otras industriales y de equipos, y también en muchas especialidades, incluso Sumatra Tobacco, que recobró un nuevo máximum al alcanzar su alza extrema de 4.3|4, hasta 134. Las ventas ascendieron a 875,000 acciones.

Los bonos mostraron nuevamente tendencias irregulares, vendiéndose un bloque muy grande de los de la Libertad del 4.1|4 a precio mínimo de 97.50. Las ventas totales ascendieron a $4,875,000.

Los viejos bonos de los Estados Unidos no sufrieron alteración, pero los certificados del 2 y del 4 subieron ¼ y ⅜, respectivamente.

EL MERCADO DEL DINERO

Papel mercantil, 4 meses, 6; 6 meses, 6.

Libras esterlinas, 60 días por letras, 4.72.3|4.

Comercial, 60 días, letras sobre Bancos, 4.72.

Comercial, 60 días, 4.71.3|4; por letra, 4.75.7|16; por cable, 4.76.7|16.

Francos.—Por letra, 5.71.7|8; por cable, 5.70.

Florines.—Por letra, 48.1|2; por cable, 49.

Liras.—Por letra, 9.07; por cable, 9.06.

Rublos.—Por letra, 13.1|2; por cable, 14 nominal.

Peso mejicano, 77.

Plata en barras, 99.1|2.

Préstamos: por 60, 90 días y 6 meses, 5.3|4 a 6.

Bonos del Gobierno, irregulares; bonos ferroviarios, irregulares.

Ofertas de dinero, firmes; la más alta 5; la más baja 4.1|2; promedio 5; cierre 4.1|2; oferta 5; último préstamo 5.

Londres, Mayo 23.
Unidos, no se cotizaron.
Consolidados, 56.3|8.

PARIS, Mayo 23.

Renta tres por ciento, 59 francos 75 céntimos al contado.

Cambio sobre Londres, 27 francos 15.1|2 céntimos al contado.

Empréstito cinco por ciento, 87 francos 80 céntimos.

DEL MERCADO AZUCARERO

El día 20 del actual entraron en la plaza de Matanzas 7,750 sacos de azúcar, procedentes de distintos ingenios de esa provincia, que sumados a los 2,445,024 sacos de existencia anterior hacen un total de 2,452,774 sacos.

COTIZACION OFICIAL DEL COLEGIO DE CORREDORES

El Colegio de Corredores de la Habana, con arreglo al Decreto número 70, de 18 de Enero de 1918, cotizó como sigue:

Azúcar centrífuga polarización 96, a 4.20.205 centavos oro nacional o americano la libra, en almacén público de esta ciudad, para la exportación.

Azúcar de miel polarización 89, a ... centavos oro nacional o americano la libra, en almacén público de esta ciudad, para la exportación.

EL AZUCAR EN LA BOLSA

El azúcar de guarapo base 96, en almacén público de esta ciudad, fué cotizado en la Bolsa Privada como sigue:

Apertura

Compradores, a 4.20 centavos la libra.

Vendedores: no hay.

Cierre

Compradores, 4.20 centavos la libra.

Vendedores: no hay.

PROMEDIO OFICIAL DEL AZUCAR
Con arreglo al Decreto Presidencial número 70, de Enero 18 de 1918.

Guarapo polarización 96

Habana

Primera quincena de Mayo: 4.20.205 centavos la libra.

Matanzas

Primera quincena de Mayo: 4.27.202 centavos la libra.

Cárdenas

Primera quincena de Mayo: 4.23.916 centavos la libra.

MERCADO DE VALORES

Ayer el mercado local de valores abrió firme, dentro del límite de las cotizaciones del día anterior, y con tendencia de alza, la que se inició rápidamente por acciones Comunes de la Compañía Manufacturera Nacional, al igual que por las de la Compañía Licorera.

Se vendieron de las primeras en el acto de la cotización de la tarde 50 acciones a 51, subiendo después a 53,

(Pasa a la página NUEVE)

AVISO A LOS CONTRIBUYENTES
Vencimiento de contribuciones.
Plumas de agua del Vedado y metros contadores, tercer trimestre, 29 de Mayo.
Fincas rústicas, segundo semestre, 14 de Junio.

Marcas, Pasaportes y Ciudadanía.

Pasaportes, ciudadanía, marcas y patentes, marcas de ganado, proyectos y autorizaciones sanitarias, líneas telefónicas, plantas eléctricas, títulos de Procuradores y Mandatarios Judiciales y cualquier otro asunto en las oficinas públicas, se gestionan rápidamente.
OSCAR LOSTAL
Ex-Jefe de Administración de la Secretaría de Agricultura. Habana, 89. Teléfono A-2850. Apartado 913. Habana.

Sr. Comprador, vd. es el consumidor del manufacturero. Estudie bien nuestro grabado y convénzase de que nos necesitamos mutuamente.

The Charles H. Brown Paint Co.
Edificio "Statesman"
Calles Fulton y Clinton, Brooklyn, Nueva York, E. U. A.

THORVALD-L. CULMELL
COMPRA Y VENTA DE VALORES
NEW YORK STOCK EXCHANGE
HOTEL FLORIDA. OBISPO, 28
c 3617 20 d-4

A los Comerciantes de Tejidos de la Habana

Hacemos constar por medio de la presente, que según escritura número 62 otorgada ante el notario Alberto J. Carrillo y Pintó de esta ciudad, el señor Manuel Aguiló Casablanca, quien antes pertenecía a nuestra firma ha cesado en sus negocios con la misma.

Los comerciantes que deseen obtener muestras y precios de los señores Muller Expert Co., de Chicago, pueden dirigirse a los señores Poblet y Mundet, de esta ciudad, quienes tendrán el gusto de enseñarles los muestrarios y cotizarles los mejores precios.

Rogámosles se sirvan tomar debida nota de que la firma JOSE ARABIT y CO., continuará sus negocios siendo su único gestor actualmente el señor José Arabit.

JOSE ARABIT y CO.
C. 4237 3d.-23.

MORA & ZAYAS COMMERCIAL COMPANY
San Ignacio, 17. Habana.

Señores Ingenieros, Arquitectos y Contratistas:

Tenemos 38 mezcladoras "Wonder Mixers" EN EXISTENCIA, de distintos tamaños y con motor eléctrico o de gasolina.

Se demuestran funcionando.

c 4214 alt 2d-22

Compañía de Seguros "CUBA"
(A PRIMA FIJA)
Edificio del Banco Nacional de Cuba. Departamento núm. 316
Habana.-Centro privado: Tesl. A-1055, A-0440, A-0439.
ACCIDENTES DEL TRABAJO.
Primas Módicas. Despacho Rápido.
La probada solvencia de esta Compañía, es garantía para patronos y obreros.

Presidente: José López Rodríguez; Vicepresidente: Agustín García Osuna; Letrado Consultor: Lcdo. Vidal Morales; Consejeros: Regino Truffin, José M. Tarafa, Saturnino Parajón; Director General: Julián Linares; Subdirector General: Manuel L. Calvet; Médico Director: Dr. Julio Ortiz Cano; Secretario: Ramón G. Osuna.

CENTRO GALLEGO
Asamblea de Apoderados
Secretaría.

Por acuerdo de la Mesa de la Asamblea de orden del señor Preidente y de conformidad con lo que previenen los artículos 18 de los Estatutos sociales y 48 del Reglamento de Discusiones y Acuerdos se convoca a los señores Apoderados para la reunión ordinaria que se celebrará en el salón de fiestas del Palacio social a las 8 de la noche del día 2 de junio próximo.

Habana Mayo 21 de 1918.

Francisco Fernández Rocha
Secretario.
C. 4234 alt. 3d.-23.

Unión de Industriales de Carpintería en General

De orden del señor Presidente, cito a todos los industriales de carpintería, asociados y no asociados, para la Junta General Extraordinaria que se celebrará el día 26 del corriente, a las dos p. m. en el local social, Prado y Dragones, altos, rogando la más puntual asistencia por tratarse de asuntos que a todos interesa, como es el 25.0|0 de aumento que reclaman los carpinteros en sus salarios, y otros asuntos de gran importancia que se darán a conocer.

El Secretario A. NAVARRETE.
13116 26 m.

"EL IRIS"
Compañía de Seguros Mutuos contra Incendio
ESTABLECIDA EN LA HABANA DESDE EL AÑO 1855.
OFICINA EN SU EDIFICIO PROPIO: EMPEDRADO, 34.

Esta Compañía, por una módica cuota asegura fincas urbanas y establecimientos mercantiles, devolviendo a sus socios el sobrante anual que resulta después de pagados los gastos y siniestros.

Valor responsable de las propiedades aseguradas.	$66.100.921-50
Siniestros pagados por la Compañía hasta la fecha.	1.780.618-81
Cantidad que se está devolviendo a los socios como sobrantes de los años 1912 a 1916.	139.020-63
Importe del Fondo especial de Reserva garantizado con propiedades, hipotecas, Bonos de la República de Cuba, Láminas del Ayuntamiento de la Habana, acciones de Havana Electric Railway Light & Power Co..	542.884-10

Habana, 30 de Abril de 1918.

El Consejero-Director,
SANTOS GARCIA MIRANDA
C3630 alt. 15d.-4

CLINICA DEL DR. RODRIGUEZ MOLINA
PARA EL TRATAMIENTO DE LAS ENFERMEDADES DE LAS
VIAS URINARIAS
Consultas de 9 a 11 a. m. y de 2½ a 5½ de la tarde. Señoras: Horas especiales, previo aviso.
En conexión con la Clínica Bustamante-Núñez para los casos operables y los del interior de la República.
APLICACIONES DE NEO-SALVARSAN.
Lamparilla 78. Teléfono A-8454

ASOCIACION DE DEPENDIENTES DEL COMERCIO DE LA HABANA
Sección de Recreo y Adorno
Secretaría.

Acordado por esta Sección y sancionado por la Junta Directiva, se celebrará el día 26 del actual, el tradicional "BAILE DE LAS FLORES" y para el cual se invita a todos los asociados, previniéndoles lo siguiente:

Para la entrada es requisito indispensable, la presentación del recibo y el carnet de identificación. No se dan invitaciones. No se permitirá la entrada a los menores de diez y seis años, según disposición del señor Alcalde Municipal.

Las puertas se abrirán a las 8 p.m. y el baile comenzará a las 9; está facultada esta Sociedad para no permitir la entrada y retirar del local a las personas que estime conveniente, sin que por ello tenga que dar explicaciones.

Habana, Mayo 1 de 1918

René Carlés,
Secretario.
cs 4264 3d-24

EDITORIAL Y CORRESPONDENCIAS

DIARIO DE LA MARINA
MIEMBRO DECANO EN CUBA DE LA PRENSA ASOCIADA
FUNDADO EN 1832
CERRADO, 108 APARTADO 1010. DIRECCION TELEGRAFICA: DIARIO HABANA
TELEFONOS:
Redacción. . . . . A-6301 Departamento de Anuncios, Jefe de Información. . . A-0301 Suscripciones y Quejas } A-6201
Imprenta. . . . . A-5334 Administrador. . . . . .
PRECIOS DE SUSCRIPCION:

HABANA		PROVINCIAS		UNION POSTAL	
12 meses	$ 14-00	12 meses	$ 15-00	12 meses	$ 21-00
6 Id.	" 7-00	6 Id.	" 7-50	6 Id.	" 11-00
3 Id.	" 3-75	3 Id.	" 4-00	3 Id.	" 6-00
1 Id.	" 1-25	1 Id.	" 1-35	1 Id.	" 2-25

DOS EDICIONES DIARIAS
ES EL PERIODICO DE MAYOR CIRCULACION DE LA REPUBLICA

LA LEY DEL RETIRO CIVIL

Desde que se presentó en el Congreso la Ley del Retiro Civil fuimos sus decididos partidarios y defensores. La razón y la justicia exigen fuertemente la aprobación de esa Ley que ha de albergar y amparar al empleado cuando tras larga y penosa jornada se encuentre agobiado por el peso de los años, sin energías y sin alientos. Esa razón y esa justicia fueron las que además de la fuerza del compañerismo unieron en asamblea magna a los empleados civiles de toda la Isla. Su voz no puede ser desatendida.

Constituyen los empleados públicos el ejército que custodia y fomenta los intereses administrativos del Estado. No puede haber nación tranquila, ni segura, ni ordenada sin soldados y oficiales aguerridos y expertos que resguarden y defiendan su integridad, su honor y su decoro.

No puede subsistir ningún estado sin empleados que administren, mantengan, distribuyan y acrecienten sus arcas y su tesoro. Con huestes descontentas, desalentadas, faltas de entusiasmo y de estímulo no hay pueblo poderoso ni bien organizado; no hay pueblo que no reciba continuas sacudidas de desórdenes y perturbaciones y que no esté expuesto a constantes y graves peligros. Con empleados sin alientos, sin esperanzas de que al llegar al desvalimiento de la vejez y de los achaques, cuando no puedan sostener ya las armas para la lucha han de encontrar siquiera lo necesario para vivir, la administración del Estado ha de estar sin derrotero, sin concierto, sin manos que la encaucen y la impulsen, sin guardianes que la preserven de la bancarrota y la ruina. Los esfuerzos de los más hábiles caudillos se estrellan si no encuentran soldados que los secunden con fervor y valentía. Los empeños de los mejores estadistas fracasan, si los empleados no los ayudan con aquella buena voluntad, con aquel vigor y tesón de quienes están contentos y satisfechos en su cargo. Esta satisfacción no puede sentirla de ningún modo el empleado que no tenga el abrigo y la protección del retiro civil. Este no es un privilegio sino un derecho. El que mientras sintió fuerzas y energías las dedicó al servicio del Estado en las áridas, cansadas y silenciosas faenas de las oficinas públicas, merece sobradamente la recompensa de que cuando las pierda reciba de ese mismo Estado lo imprescindible para que no lo abrumen la miseria y el hambre. Como indicó acertadamente el doctor Enrique José Varona en la carta dirigida a la asamblea, el empleado apto, el que no ha entrado en la administración por la puerta del favor sino de la laboriosidad, de la inteligencia y del mérito, el que tenga su puesto no como una granjería alcanzada por azar o por mera recomendación, sino "como un escalón en una carrera estable" no es un "burócrata," sino un "servidor del Estado."

Estírpese el parasitismo de la administración pública que vive a costa de las arcas públicas sin prestar ninguna clase de servicio. Ciérrense las puertas de las oficinas públicas a la ineptitud, al compadrazgo, a los compromisos electorales. Pero a los que dan al Estado en las oficinas públicas todos los esfuerzos de su trabajo benemérito y constante no se les niegue el albergue postrero en que han de descansar en la pesadumbre y el quebrantamiento de su vejez.

La Cámara, a cuya deliberación está sometido el proyecto ha oído los clamores de los empleados y está dispuesta a atenderlos. Se nos ha asegurado que han de transcurrir muy pocos días hasta la aprobación de la Ley. Confiamos en la virtud y eficacia de la promesa.

Para inscripción de marcas y patentes:
"INTERNATIONAL PATENT OFFICE"
Aguiar 116. Apartado 933

FE Y PATRIA

DESDE MORON

Muchos años ha que en la Iglesia Parroquial de esta villa no se reunía un contingente tan nutrido de feligreses católicos que acudieran a oír la palabra divina por boca del Rvdo. Padre don Rafael Ruiz, misionero apostólico que recorre la Isla de Cuba, visitando los lugares en que más decaída se encuentre la fe religiosa.

En la noche del lunes trece comenzó la misión desarrollando magistralmente la tesis de que el hombre para ser feliz necesita buscar a Dios. El martes se vió el templo muy concurrido en la misa y se efectuaron algunas confesiones y comuniones. Por la noche habló sobre la necesidad de acercarse a Dios para prosperar temporalmente. El número de fieles que acudió el miércoles al confesionario fué mayor. Por la noche no se cabía en el templo: habló desenvolviendo la tesis del sermón diciendo que el que no está con Dios es enemigo de Dios.

El jueves por la mañana, al medio día en la catequesis, y por la noche el pueblo se arremolinaba en derredor del templo; y por la noche nos habló sobre que las faltas morales destruyen la paz de las conciencias y arruinan la familia, la Sociedad y las naciones.

El viernes 17 después de las confesiones y de haberse celebrado las misas por los Padres Cano (Párroco de Morón) y Fray Felipe de Jesús (de Ciego de Avila) se dijo una misa en el local de la Colonia Española que fué concedido por el Padre Ruiz, así como las banderas española y cubana, que apadrinado por los esposos Rabelo-Expósito, oficiando el propio misionero. A las doce del día fueron izadas las banderas cubana y española a los acordes del Himno Bayamés (Nacional Cubano) y la Marcha Real española; la cubana por el Presidente de la Colonia, señor Camino, y la española por el Alcalde de este Municipio, señor Pastor Pastor.

El Padre Cano después de haber dirigido algunas frases laudatorias a los iniciadores de la fiesta y de saludar al pueblo moronense allí reunido sin distingos de nacionalidad leyó la linda poesía "Cuba y España", del señor Rodríguez Seisdedos publicada en la revista "San Antonio", de esa ciudad. Habló sentidamente el doctor Valencia como español casado con cubana y con dos niñas que son su encanto. Recordó elogiando mucho los esfuerzos de los cubanos para lograr la libertad diciendo que era herencia de los mayores.

Le siguió el doctor Subirats quien en luminoso y vibrante discurso dijo que era cubano, hijo de español, que por sus venas corre sangre ibera. Discurrió después el doctor Subirat con vasta y sólida cultura sobre los prodigiosos hechos de la historia de España encareciendo sus grandezas y glorias.

Subió luego a la tribuna el Padre Ruiz, quien con su palabra vibrante, insinuadora, y convincente nos habló de las glorias de España, diciendo que las glorias de España nunca mueren porque usó de medios inmortales; de la Luz, de la Verdad y del Amor racional, evocó recuerdos de su patria mejicana, trajo al auditorio al convencimiento de la fortaleza de la raza latina, de sus virtudes y también de sus vicios y pidió la bendición de Dios para los pueblos nacidos de la madre España.

Por la noche el Padre Ruiz siguió su misión hablándonos sobre que Dios es el principio de todo y el sábado trató sobre la muerte como enseñanza filosófica que lleva al hombre a buscar la vida de la eternidad. Esta noche se confesaron más de cincuenta caballeros que hacían su primera confesión. Cerca de las doce de la noche pudieron retirarse del templo los tres padres citados. Por el día entronizó el Sagrado Corazón de Jesús en la casa particular del doctor Subirats, donde habló también.

El domingo por la mañana la misa y comunión general fueron acto imponente, comulgando cerca de medio millar de personas.

Al medio día partió para Ciego de Avila, quizás para no volver jamás el querido Padre que arrebató con su elocuencia centenares de almas de la indiferencia religiosa que tan extendida está en nuestro pueblo.

El Corresponsal.

Mártir de su tumor?

Pues deje de sufrir, aplíquele Parche Vilamañe y en corto tiempo el tumor desaparece. No dejará huella, no causará dolor y pondrá fin al sufrimiento que los tumores producen.

Los Parches Vilamañe, a base de iodo, son el medicamento eficaz por excelencia para la extirpación de tumores sebáceos y de todas clases. No dejan huella, no causan dolor y evitan el susto de la operación quirúrgica.

Son muchos los que con Parches Vilamañe, hicieron desaparecer sus tumores y han quedado sin marca alguna, sin cicatriz y sin el feo tumor que les hace aparecer monstruosos.

Todas las boticas venden Parches Vilamañe y su representante, José Salvadó, admite pedidos en Cintra, 16, Cerro, Teléfono 1-1285. Quien use Parches Vilamañe, cura sus tumores prontamente.

C4088 alt. 4d.-16

Banco Internacional de Cuba

Esta institución se ha organizado para FAVORECER AL COMERCIO Y A LA INDUSTRIA DEL PAIS. Lo garantizan el artículo 18 de nuestros Estatutos, que dice:

"Nueve de los catorce Consejeros, por lo menos, han de ser comerciantes o industriales establecidos en Cuba."

Su cuenta debe darle FACILIDADES.

GIROS, AHORROS, PRESTAMOS, CUENTAS CORRIENTES.

APARTADO 1229. CENTRO PRIVADO A-9550 Y A-9750.

MERCADERES Y TENIENTE REY. Habana.

ROPA-HECHA-Y-A-MEDIDA-FACILIDADES-DE-PAGO
LARGO CREDITO

NO LE PREOCUPE EL DINERO
Escoja sin pena, lo que necesite, nos pagará poco, a poco, como Vd. pueda
DEPARTAMENTO ESPECIAL DE TRAJES A LA ORDEN
NUESTROS TRAJES HECHOS, SON EXCELENTES MODELOS
A los que sólo un día necesitan ir de etiqueta, alquilamos equipo completo de frac, chaleco, pantalón, botonadura, cuello, corbata y guantes, economizándoles cuantioso gasto.
Nuestro departamento de camisería, tiene cuanto exige un elegante en camisas, camisetas, calzoncillos, medias, cuellos, corbatas, botonaduras, pañuelos, payamas y albornoces.
EL PRECIO MARCADO, ES LA ULTIMA PALABRA
5% DESCUENTO EN LAS VENTAS AL CONTADO
"LA EUROPA"
UNICA CASA EN TODA LA REPUBLICA
Neptuno 156. HABANA. Teléfono A-4254.

J. F. Berndes Company, S. A. Teléfonos A-2151 A-6952 A-9902 A-2952
HABANA, Cuba. Apartado 349. Calle Cuba, 64.
En Existencia en Cuba, 64. - Entrega en el acto.
Herramientas para Talleres:
TORNOS MECANICOS "LEBLOND": 17"x12', 20"x14', 20"x18'.
RECORTADORES "GOULD & EBERHARDT": 16", 20" y 24".
TALADROS "CHAMPION" Y "BARNES": 14", 20" y 24".
TARRAJAS "LANDIS" PARA TORNILLOS: de 1|2" a 2".
TARRAJAS "OSTER" PARA TUBERIA: de 1|4" a 4".
COMPRESORES, MARTILLOS Y TALADROS DE AIRE.
Mandriles de Expansión, Rimas de Locomotoras, Mechas y Sufrideras, Sargentes, Soportes para Cuchillas, etc., etc.

DESDE WASHINGTON

Para el DIARIO DE LA MARINA.

Mayo 15.

A la República del Ecuador no la trata bien el Consejo de Tenedores de Valores Extranjeros que funciona en Londres para defender los intereses de esos tenedores, que son, también, algo cucharas. Dice en su último informe que si el Ecuador no paga sus deudas no es por falta de medios, si no de voluntad, pues mientras el gobierno no da ni un sucre—que es la moneda de aquella república y que vale, próximamente, medio peso—a los que han prestado dinero para construir un ferrocarril, lo está gastando en la construcción de otro, y el ministro de Hacienda en su Memoria anual de 1916 se complació en afirmar que había un considerable superavit en las cajas del Tesoro.

El Consejo consigna en su informe que el Ecuador y Montenegro son las únicas naciones que desde el comienzo de la guerra actual han dejado de cumplir, con sus acreedores. Otras dos, Honduras y Méjico, ya estaban haciendo eso antes del conflicto armado; la primera a consecuencia de sus recientes luchas civiles, y la segunda lleva ya veinticinco años practicando esa política. El Consejo hace constar que en la Conferencia Financiera Pan Americana los delegados de Honduras declararon que su gobierno estaba en condiciones de poder destinar todos los años 410 mil pesos en oro a la amortización de la Deuda; y habiéndole el Consejo recordado esta afirmación al gobierno hondureño, éste respondió que no había sido una manifestación autorizada, si no meramente la opinión personal de los delegados.

También figura la República de Liberia entre las naciones que no pagan; pero figura en el informe con pronunciamientos favorables. Si en Enero de este año no ha pagado intereses, ha sido porque, por falta de transportes marítimos, su comercio exterior está paralizado. El Consejo espera que la situación mejore pronto Ya ha mejorado en Nicaragua y en Paraguay, que hasta ahora formaban parte de la lista. Nicaragua ha hecho un arreglo de su Deuda favorable a sus acreedores, y el Paraguay está pagando a los suyos desde hace algunos meses.

Rusia figura en la lista en una categoría especial; no es una mala pagadora si no una repudiadora, que ha declarado canceladas todas sus Deudas exteriores. Esto no parece haber afligido mucho a los tenedores de ellas; porque saben que, como ha dicho en el Parlamento británico el ministro de Hacienda, Mr. Bonnar Law, algún día ha de haber un gobierno ordenado en Rusia. "Los recursos naturales de aquel país—ha añadido—son grandes y no pueden ser explotados sin la cooperación del capital extranjero."

Gran verdad; y ese capital negará su cooperación mientras Rusia no anule la repudiación decretada por el gobierno bolsheviki y proceda a cumplir sus compromisos. Es lo curioso que ese gobierno repudiador ha dado a entender que le vendrá bien algún dinero enviado por los Estados Unidos para reorganizar el ejército No está por las deudas, pero considera muy razonables los regalos; éstos, como dicen los franceses "sirven para conservar las amistades." A Lenin y a Trotzky se les podrá poner todos los defectos que se quiera; pero se ha de reconocer que son originales y humoristas como políticos.

Hay otra repudiación de deudas de la cual se habla de cuando en cuando como de una posibilidad. Se trata de las colosales contraídas desde 1914 por los demás principales beligerantes. Véase lo que debían en aquella fecha: Inglaterra, 3,450 millones de pesos; Francia, 6,360; Italia, 2,800; Alemania, 1,160; Austria, 2,640; Hungría, 1,340. Hasta fines de 1917 Inglaterra ha añadido a su Deuda 24 mil millones, Francia 15,230, Italia 5,900, Alemania 24,280; Austria 10,190 y Hungría 3 mil 780.

Si se pone también en la cuenta a Rusia, que debía 5,100 y ha añadido 20,160, resulta que, en números redondos, a lo que se debía en 1914, que era 23 mil millones, se ha agregado 104 mil hasta fines del año pasado; total 127 mil; lo cual es algún dinero, some mony. La cuenta ha crecido en lo que va de año 18. En Alemania, según los últimos datos publicados, la Deuda es ya de 40 mil millones de pesos; con lo que se ha pasado el "límite de la solvencia", en opinión de los peritos, quienes prevén que allí se apelará a alguna forma de repudiación más o menos disimulada, para aligerar la carga. En Inglaterra el ministro de Hacienda ha admitido que con ese mismo fin será posible que se emplee, cuando venga la paz, algún recurso violento, como lo que se ha llamado "conscripción de la riqueza;" esto es, confiscación de una parte de lo que posee cada individuo.

Pero estas cosas ¿no serán habladurías? Acaso haya suspensiones temporales en los pagos, como las ha habido antes de ahora, como las que ahora hay en Honduras y en Méjico; pero no repudiaciones permanentes de las Deudas interiores. Las naciones, hasta el presente, han tenido en materias pecuniarias más honor que los individuos; sólo la Rusia de los bolsheviki ha prescindido de él. Recuérdese lo que sucedió en la Francia revolucionaria—que también bolsheviqueó frenéticamente—con los famosos "asignados," emitidos entre 1789 y 1794, con la garantía de las propiedades del Estado y de la Iglesia; su valor nominal era de cien francos. Se emitió tanto papel que éste se depreció hasta lo grotesco a pesar de la doble garantía; cien francos llegaron a no valer más que 25 céntimos. Pero no descendieron a la ínfima categoría de papeles mojados; llevaban la firma de la República Francesa—una e indivisible—que los canjeó por "manda-

(Pasa a la OCHO)

Listo el Estómago.

No son muchas las personas que tienen siempre el estómago listo y dispuesto a comer cuando es hora o debe haber ganas, porque suelen tener digestiones difíciles, lentas, y el estómago se resiste a comer cuando han pasado algunas horas, porque todavía está ocupado y rechaza la comida.

Para regular el estómago, para hacer desaparecer las afecciones del estómago, sea cual fuere su índole nada es mejor ni más práctico que Específico Valiña, preparación a base de sustancias vegetales que auxilian al estómago en su funcionamiento y curan todos sus males.

Específico Valiña, se encuentra en todas las boticas, todas las droguerías lo tienen en depósito y enfermo del estómago que lo toma es enfermo que se cura, porque Específico Valiña cura seguramente.

Sillas Para Jardines Y Portales
Hamacas
Cochecitos De Mimbre Para Niños.
J. Pascual-Balwin
Obispo 101

ANOCHE NO DURMIERON EN CASA

Toda la noche la pasé tosiendo, pero esta noche dormiré a pierna suelta, porque un amigo me recomendó el ANTICATARRAL QUEBRACHOL y me aseguró que tomándolo como se indica en las instrucciones que acompañan al frasco, no tosería más.

ANTICATARRAL QUEBRACHOL, cura la tos más rebelde con unas cuantas cucharadas. No hay catarroso que siga tosiendo si toma ANTICATARRAL QUEBRACHOL, porque es muy balsámico y desinfecta los pulmones y las vías respiratorias.

Para dejar de sufrir por la noche, nada es mejor que ANTICATARRAL QUEBRACHOL, la medicación que hace desaparecer los catarros, que alivia el asma, y que beneficia a los tísicos porque los deja respirar, aliviando la sofocación. Todas las boticas los venden.

c 4017 alt 4d-12

DR. HERNANDO SEGUI
Catedrático de la Universidad. Garganta, Nariz y Oídos (exclusivamente).
PRADO, 38; DE 12 a 3.

DR. PORTOCARRERO
OCULISTA
Garganta, nariz y oídos.
Clínica para pobres: $1.00 al mes; de 12 a 2.
Consultas particulares, de 2 a 5.
San Nicolás, 52. Teléfono A-8627

Pujol en Camagüey

El invencible Antonio Pujol tiene el gusto de participar a las personas que viajan en los trenes, que está situado frente a la Estación del Ferrocarril de Cuba. Los trenes hacen una parada más que suficiente para aprovisionarse de los riquísimos productos camagüeyanos.

Conste que Pujol no tiene vendedores en ninguna parte de la línea ni en Camagüey.

C. 4113 15.d-16.

Dr. Gonzalo Pedroso
CIRUJANO DEL HOSPITAL DE EMERGencias y del Hospital Número Uno.
ESPECIALISTA EN VIAS URINARIAS y enfermedades venéreas. Cistoscopia, cateterismo de los uréteres y examen del riñón por los Rayos X.
INYECCIONES DE NEOSALVARSAN.
CONSULTAS DE 10 A 12 A. M. Y DE 3 a 6 p. m., en la calle de CUBA, NUMERO 69.
11320 31 m

Dr. Juan Santos Fernández
Y
Dr. Francisco Ma. Fernández.
OCULISTAS
Consulta y operaciones de 9 a 11 y de 1 a 3. Prado 105, entre Teniente Rey y Dragones.
Teléfono A-1540.

DR. FEDERICO TORRALBAS
ESTOMAGO, INTESTINO Y SUS ANEXOS
Consultas: de 4 a 6 p. m. en Concordia, número 25.
Domicilio: Línea, 13, Vedado.
Teléfono F-1257.

CRONICA SOCIAL, LA PRENSA, &. &.

La Prensa

Las próximas elecciones.

No se sabe cuando serán ni cómo serán las elecciones que por la ley deben de verificarse en el próximo Noviembre.

Tampoco se sabe lo que hará o lo que podrá hacer el partido liberal por las razones que expresa "El Mundo" en este párrafo.

Se había dicho que los cuatro grandes jefes liberales el señor Zayas y los Generales Gómez, Asbert y Machado, los jefes del liberalismo en provincias y hasta personalidades tan importantes de él como los señores Ferrara y Mendieta, si bien entendían que no debían suspenderse las elecciones del próximo mes de noviembre, opinaban que su partido no podía concurrir a los comicios si no se restablecían las garantías constitucionales, si no se volvía al régimen del derecho Parece que todas esas personalidades no veían la posibilidad de hacer una buena campaña electoral de prensa y de tribuna, de propaganda y agitación, de crítica, de oposición en las actuales anormales condiciones, en que se encuentran suspendidos o limitados los derechos del hombre y del ciudadano. La fórmula ed esos directores, de todas esas personalidades se sintetizaba nen estas palabras. "Celebración de las elecciones. Restablecimiento de las garantías constitucionales." Lo primero para cumplir la ley fundamental. Lo segundo para luchar con seguridad y decoro. La prensa liberal secundaba esta política. Pedía la celebración de las elecciones pero también pedía la vuelta al régimen del derecho.

De modo que hay tres problemas a resolver: la unión del partido liberal mediante un buen acuerdo de sus jefes; la terminación de la guerra para restablecer las garantías; y la modificación de la ley fundamental para el caso de no haber elecciones en Noviembre por falta de garantías.

Pero mientras llega la paz, bien pueden aprovechar el tiempo los liberales para consolidar su unión proclamando un solo jefe.

La Ley del trabajo.

La revista **San Antonio** publica unas muy atinadas reflexiones sobre la ley del trabajo y el día consagrado por los obreros a honrar el trabajo.

Y dice:

El Evangelio no es un tratado de Sociología, pero encierra acá y allá los cimientos de una gran solución para los problemas que plantean el trabajo y el capital.

El "día del trabajo" pone siempre en ebullición los ánimos de los trabajadores, acariciándolos con vehemencia la idea de sustraerse a su ley, mediante u nrápido ascenso al capital. Pero hay también trabajadores rendidos conscientemente a las exigencias de la realidad y aceptadores de la eterna ley del trabajo. Estos ya no sueñan con teorías imposibles, sino que piden a la Humanidad se siente y estudie con reposo las leyes reguladoras de la actividad humana galardonándola con arreglo a la recta razón. Gracias a Dios, este buen sedimento van dejando en la sociedad las bullangas societarias, y los intereses creados que en un principio se encolerizaron negando al obrero toda vindicación, hoy están apaciguándose y a punto de trabar cordial alianza con los trabajadores, llegando a un acuerdo fraternal. Reconozcamos que nunca como en nuestra edad ha adelantado este hecho, y, en parte, gracias a esa nueva arma de la "huelga", que si bien ha sido empleada abusivamente con frecuencia, es, no obstante, utilizable y sabiamente vindicadora si se la emplea con las debidas cautelas y restricciones.

El trabajo es para el hombre una ocupación redentora no solo de nuestra vida económica sino también de nuestra salud, de nuestra inteligencia y de nuestra moral.

Los que no necesitan trabajar para comer, deben hacerlo para estar sanos y para equilibrar su espíritu.

Ningúna persona ociosa goza de buena salud. El trabajo moderado es un ejercicio higiénico, es la mejor gimnasia, es el más saludable de los deportes.

Y el que trabaja en algo útil, ejercita la mente, cultiva su espíritu y no piensa en nada malo.

Acertadísimo, pues, está el colega al preconizar las excelencias del trabajo.

Y reciba el colega muchas gracias en nombre de nuestro Sub Director el doctor José I. Rivero por las bellas frases que le dedica.

La industria de fundir metales.

El "Heraldo Minero" plantea una cuestión de alto interés para Cuba; el establecimiento de nuevas fundiciones y altos hornos para utilizar mejor nuestra riqueza minera.

Dice:

Las empresas mineras, para seguir sus negocios, tienen en la actualidad que mandar el mineral que extraen a las fundiciones americanas, invirtiendo, en pago de transportes y labores, sumas considerables, que quedarían en la nación en caso de que llegásemos a la innovación de que hablamos.

Con fundiciones en Cuba se lograría todo esto, así como también estimular a las compañías pequeñas, que podrían colocar fácilmente el mineral que extrajeran de sus pozos. Los Altos Hornos acabarían esa labor, dando facilidades a las industrias para encontrr materiales de fbricción cubana.

¿No es hora de que iniciemos este trabajo, esencial para el desarrollo de la minería?

¿No cubriría los gastos, dejando saneadas ganancias, la manipulación de los minerales que se extraen de nuestras minas?

El capital inactivo debe estudiar el caso para ver lo que le conviene; porque es indudable que, siendo el azúcar el artículo que más produce a la hora presente, dentro de pocoo la minería ofrecerá ventajas semejantes y hará que las actividades evolucionen en ese sentido.

Que el negocio prosperaría lo prueban los grandes establecimientos de fundición existentes hace muchos años en la Habana y Regla, en Cárdenas, en Colón y en otros puntos. Ahora con el incremento de la riqueza azucarera y minera, todas las fundiciones tienen mucho trabajo y se explica la necesidad de establecer otras en beneficio del país.

La producción agrícola.

Leemos en **El Eco de Tunas:**

Hablábamos ayer con un humilde campesino del barrio de Curana, el señor Hipólito Figueredoo, que es propietario de dos caballerías de tierra en la finca "Las Pelonas".

Nos refería satisfecho el dinero que había ganado este año con la venta de sus frutos y el interés que prestaba a las tarteas agrícolas.

Y nos dijo que tenía sembradas:

Más de 4,500 matas de yuca dulce.

Ocho rozas de maíz que calcula le produzcan doscientos quintales.

Un "paño" de frijoles del que cree recoger de 15 a 20 quintales.

Más de 800 cepas de plátanos y, además, tiene siembras de boniatos, ñame y una poca de caña para el consumo de la casa.

Así como Figueredo debían hacer muchos que no quieren darse cuenta de la realidad.

Si el trabajo—como se ha dicho acertadamente—es necesidad para unos y deber para todos, las tareas agrícolas, la siembra de frutos menores, representan uno de los más plausibles esfuerzos que puedan realizarse en la actualidad en bien de Cuba.

Figueredo, en la humilde esfera en que se desenvuelve, está dando un ejemplo muy digno de imitarse.

Un cubano de apellido tan ilustre como Figueredo había de responder a las nobles esperanzas que este apellido significa.

Adelante pues; y siga el noble ejemplo.

Un discurso patriótico.

Llega a nuestra mesa un ejemplar de un elegante folleto con el magnífico discurso pronunciado por el doctor Pedro G. Subirats el 17 del actual con motivo de la inauguración de la Colonia Española en Morón.

Copiamos los últimos párrafos:

Todo aquel inmenso poderío, toda aquella grandeza, todo ese imponente dominio en todos los mares y en todos los continentes fué obra resultante de la energía de carácter, del espíritu aventurero, y de la voluntad indomable del español que surgió a través de las vicisitudes que se han narrado.

Pues bien, señores, ese pueblo que fué grande al defender sus fueros y libertades, fué grande también como conquistador y aún más grande como colonizador.

El trajo la civilización cristiana a las tierras de este continente, y propagó la fe y el idioma por más de dos terceras partes de la América. Es España, la madre de 20 Repúblicas que viven hoy en el concierto de las naciones civilizadas con igual idioma, leyes, costumbres y religión, Ella dió su sangre para nutrirlas y aún hoy se conduce como la madre cariñosa con sus hijas ya emancipadas por la mayoría de edad.

La solemnidad de esta fiesta no es más que una sencilla consecuencia de todo aquello: los españoles siguen siendo nuestros hermanos consanguíneos, y vienen a Cuba a compartir con nosotros en el progreso mercantil, industrial y agrícola; fofmentan grandes empresas, levantan capitales, se arraigan, se casan con cubanas, constituyen un hogar, y ya por el cariño a la familia, y al lugar en que viven, ya por la atracción de los intereses y por otros muchos vínculos que les sujetan acá dejan también sus restos mortales en tierra cubana. Y nosotros, los hijos de esta tierra bendita por Dios, donde el sol luce más brillante, donde el cielo es siempre más azul, donde existe una primavera perenne, donde todo convida a vivir, abrimos los brazos con verdadero afecto a los nobles hijos de la hidalga España y nos confundimos con ellos como miembros que somos de una misma familia.

Y para terminar, señres, demos un ¡Viva España! y un ¡Viva Cuba libre...!

Un noble hijo de Cuba habló de esta manera brillante y patriótica para Cuba y para España, seguro de interpretar la opinión de la inmensa mayoría de cubanos y españoles.

Un cubano digno de elogio.

Leemos en un colega:

El doctor Arturo Lamar, que ejerció la profesión de abogado en la Habana durante medio siglo, la mayor parte de este tiempo como Fiscal de la Audiencia, murió en New York, debido a su avanzada edad, en su casa, calle Noventa y Cinco número 206. Tenía setenta años de edad.

El señor Benítez era nacido en Cuba y estudió en la Universidad de la Habana. Perteneciente a una de las más antiguas familias de este país, muy pronto ocupó su lugar en primera línea entre los de su profesión. Por muchos años fué miembro prominente de la sociedad habanera.

Hace siete meses el señor Benítez vino a esta ciudad. Deja una viuda, un hijo y una hija.

Tuvimos el gusto de conocer al doctor Arturo Benítez Lamar, y apreciamos sus virtudes de caballero y de amigo, y nos ha afectado la noticia de su muerte, porque nunca olvidaremos las nobles cualidades que le adornaban.

Reciban su afligida esposa y sus hijos nuestro pésame por tan dolorosa pérdida.

Lujo de proyectos.

Dice "La Prensa":

Entre los noventa proyectos de leyes aprobados el sábado último por los señores representantes, se cuentan cincuentiocho que se refieren a la realización de obras públicas tales como parques, acueductos, edificios para oficinas administrativas o establecimientos oficiales, cementerios, carreteras, etc., etc., cuyo importe asciende en conjunto a seis millones seiscientos ochentiseis mil novecientos pesos.

Fueron aprobados también diversos proyectos de leyes sobre construcción de carreteras en las provincias de la Habana y Matanzas, cuyo importe no se especifica en las relaciones que, acerca de este asunto, han publicado los periódicos.

Si la capacidad productora de un país se mide por la ascendencia de sus gastos públicos, Cuba tiene derecho a figurar en primera línea entre los países más aptos para producir.

Pero aquí no se trata de aptitud para producir sino para proyectar, y en ese terreno hemos llegado a la meta.

Sería curioso publicar una lista de los proyectos votados por nuestras Cámaras.

LÁPICES VENUS

El "VENUS" de fama Universal es la BASE DE COMPARACIÓN

17 Grados en Negro; 2 de Copiar; Mediano y Duro

LÁPICES VELVET

(Banda Azul) Considerado el mejor lápiz comercial

American Lead Pencil Co. Nueva York, E. U. de A.

Polvo y Crema KOSMEO crean una tez perfecta

Fabricados por Sra. Gervaise Graham de Chicago, E. U. A.

De Venta en las Droguerías más acreditadas

Agente General: R. A. Fernández Neptuno, 96.

Kosmeo Face Powder

¡Triste, pensativo, lánguido! ¡Qué verguenza!... Sólo por falta de voluntad no se cura.

Su amante esposa le presenta el único remedio eficaz.

Benzoato de Litina

que es lo indicado en los ataques de reuma; y tomándolo volverán los buenos días de su felicidad. Obedezca a su fiel y amorosa compañera.

De utilidad reconocida en la diátesis úrica, cólicos nefríticos.

Tome BENZOATO DE LITINA DE CASTELLS.

DE VENTA EN TODAS LAS BOTICAS

¿—Sufre Usted de Dolor de Cabeza—?

Usando 'MENTHOLATUM quedará Ud. radicalmente aliviada, no importa cuán rebelde ni de que naturaleza sea el dolor.—NUNCA FALLA

MENTHOLATUM

Aplíquese con abundancia en forma de masaje por toda la frente y sienes.

Si no tiene Ud. MENTHOLATUM en su casa, ocurra enseguida a la Farmacia más cercana, TODAS LO VENDEN.

Unicos fabricantes:

The Mentholatum Company, Inc. Buffalo, N. Y. · · E. U. de A.

SOCIEDADES ESPAÑOLAS

EN LA ASICIACION DE DEPENDIENTES

Baile de las flores

Don Antonio Pérez y Pérez, simpático y bondadoso Vicepresidente de la Catedral del Prado, en funciones presidenciales, en carta acirñosísima nos invita al baile de las flores, que se celebrará e nlos amplios salones de la Asociación el domingo, día 26.

Baile florido que resultará brillante como todo lo que organiza y celebra la gentileza de la Sección de Recreo y Adorno.

Baile para el cual reina una animación entusiasta entre la juventud.

UNION DE TEVERGA, PROAZA Y QUIROS

El día 15 del corriente celebró junta directiva bajo la presidencia del popular Presidente general señor Francisco García Fernández, actuando de secretario Andrés Fernández.

Se aprobó el acta de la junta anterior, así como el balance mensual justificando este último la prosperidad cada día más acentuada de esta Asociación.

La Unión de Teverga, Proaza y Quirós rompe su quietud con el anuncio siempre sugestivo de que hoy brinda a sus socios una fiesta rumbosa que prestigiará aún más a la Unión.

Componen la Comisión de Fiestas los señores Rodrigo Alonso Flores Vicente García, azario Alvarez, José Fidalgo, Rafael Vázquez, Baldomero Fernández, Lorenzo García, José Alvarez Rodríguez y Andrés Fernández. que bajo la presidencia del señor Juan Argüelles, Presidente de la Comisión de Propaganda actuarán en darle el mayor lucimiento a la próxima fiesta.

EL CIRCULO HABANERO DE LA DEVESA

He aquí el hermoso programa de la gran romería y gran verbena que los socios de este simpático círculo celebrarán el próximo domingo en la Quinta del Obispo.

Programa que ejecutará la Banda Regional durante la tarde:

Primera parte

Pasodoble Celita; Jota Pilarica; Danza La Sociedad; Polka Osteus Ollinos; Mazurka Adela; Muñeira La Galleguita; Jota Los de la Devesa.

Segunda parte:

Pasodoble Alma de Dios; Vals Los guardias de la Reina; Muñeira Viva Galicia; Jota Andalucía; Vals Desdén y Amor; Pasodoble La torre del oro; Polka La elegante campesina; Pasodoble Puertochico.

Programa que ejecutará la orquesta de Valenzuela de una siete p. m.

Primera parte:

Danzón Casino Musical; Danzón El dios chico; Danzón Andando por España; Oe step Over there; Danzón La Cotorra; Danzón Qué buenas son las mujeres; Danzón Los senderos de mi vida; Danzón Amalia Isaura.

Segunda parte:

Danzón Servicio obligatorio; Danzón Tuna se quemó; Danzón Wenceslao; One step The y Loes; Danzón Mala Entraña; Danzón Mujeres y Flores; Danzón El asombro de Damasco; Danzón Acelera.

"UNION INTERNACIONAL DE DEPENDIENTES"

El domingo 2 de Junio celebrará la "Unión Internacional de Dependientes" una grandiosa matinée bailable extraordiaria de pensión cuyo producto será destinado a la adquisición de las banderas que han de ser colocadas en los balcones del hermoso edificio social situado en los altos de San Rafael número 7.

La mencionada fiesta se celebrará en los hermosos y frescos salones de la Sociedad Propietarios de Medina, donde la Unión celebró dos fiestas que resultaron dos triunfos y está por descontado que la del día 2 dado el entusiasmo que existe por asistir a las fiestas de la Unión Internacional de Dependientes se anotará un triunfo más y éste ha de ser ruidoso.

Nota.—Se ha fijado en sesenta centavos (60 cts.) el billete parar los caballeros. Señoras y señoritas gratis.

LOS DEL CENTRO BALEAR EN LA TROPICAL

Gran jira.

Ya está aquí el brillante programa de la gran jira que celebran los entusiastas socios del Centro Balear, el próximo domingo, bajo el abuelo mamoncillo.

Vayan leyendo:

MENU.

Entremés: Morttdella, Sanchichón, jamón y aceitunas.

Entrantes: Arroz con pollo. Pargos al horno. Ensalada mixta. Cordero asado.a Papas doradas.

Postres: Frutas del Norte. Pan vino y café.

Programa por la banda "España" durante el almuerzo:

Pasodoble El Marqués de Miravalles
Poutpourri Aires Españoles
Escenas Campestres. Suite en cuatro tiempos.
Mazurka La Corte de Carlos IV.
Jota Los Jardines de las Baleares

PROGRAMA BAILABLE

Primera Parte

Paso doble El Hidalgo Manchego
Polka Humorística Perro Paco.
Wals Los Amantes de Teruel.
Habanera Los Dos Besos.
Danzón El Príncipe de Carnaval
Paso doble Los Tercios de Soria.
Danzón El Asombro de Damasco
Jota Así cantan los Quintos.

Segunda Parte

Pasodoble Toros en Aranjuez
Vals Ensueños de la desposada
Schotis La Gran Vía.
Danzón La Mala Entraña
Habanera ¡Ven acá Nena!
Mazurka Los Pelotaris.
Polka La Ronda de Arqueros.
Danzón Los Amoríos de Ana

Habaneras

FIESTAS, TEATROS, ETC.

El Día de Italia.

Festividad grande del 24 de Mayo.

A ella dedico en la plana inmediata, con minuciosos detalles, la debida atención.

Habrá hoy en el Yacht Club un almuerzo militar como complemento de la ceremonia que se celebra en Columbia durante la mañana.

Asistirá el Jefe de la Nación.

Entre los espectáculos teatrales de la noche haré singular mención de Martí, el afortunado Martí, donde se pondrá en escena **La mazorca roja** para debut del aplaudido barítono Luis Antón.

Es noche de moda.

También es de moda la función de Margot, estrenándose **Voluntad o Amor y Odio**, obra bellísima, basada en la pasional novela de George Ohnet del mismo título.

Su protagonista, Huguette Duflos es una actriz notable de la Comedia Francesa.

Cinta de la marca Pathé.

En Fausto vuelve al cartel la **Presa del Pirata**, la sensacional cinta tan celebrada anoche por el público selecto de los jueves.

Celébrase en la Iglesia del Angel a las nueve y media, la boda de la señorita Mercedes Michelena y el señor Ramón Poblet.

Y en el Tennis comida y baile.

A propósito de la aristocrática sociedad pláceme anunciar que el bouquete en honor de Panchito Terry ha sido acordado para el viernes de la semana próxima.

Será un acontecimiento.

(Pasa a la cinco.)

Jota A orillas del Nervión.

Reina gran entusiasmo para esa fiesta.

De Cienfuegos

El día veinte se ha celebrado la boda del correcto e inteligente joven de esta sociedad, Alejandro Amor y García, con la distinguida damita Ana M. Cabrera.

Nuestros votos sinceros los formulo por la eterna felicidad de ambos jóvenes.

Dr. J. LYON

DE LA FACULTAD DE PARIS

Especialista en la curación radical de las hemorroides, sin dolor ni empleo de anestésico, pudiendo el paciente continuar sus quehaceres.

Consultas de 1 a 2 p. m. diarias. Somerueloe, 14. altos.

ALPARGATAS CON REBORDE

TELE. EL IRIS

AGULLÓ

BAÑOS de mar las PLAYAS

DE MAR, VEDADO.

Desde el día 16 del corriente, quedó abierta la temporada de este hermoso balneario, que con sus cómodos departamentos y amplios reservados se ve favorecido, de año en año, por las principales familias. Plaza todos los días y conciertos los domingos. Teléfono F-1272.

Mayo de 1918.

12599 27 m.

Siempre lo más nuevo original y chic

puede admirarse diariamente en las fascinadoras vidrieras de

"THE FAIR"

donde se presentan en la actualidad creaciones geniales de

Vestidos para Verano

en novedosos estilos y colores en

Seda, Gasas y otras lujosas telas

Igualmente presentamos este año un primoroso e interminable surtido de nuevos modelos de

Blusas y Sayas

que son las producciones más adecuadas para realzar la belleza de nuestras elegantes clientas.

Estos nuevos "especimen" se destacan una vez más, llamándose sello de elegancia y distinción suprema que caracterizan todas las geniales creaciones que produce

"THE FAIR"

SAN RAFAEL, 11

c 4270 14-24

Neuralgia, Epilepsia, Desvelo, Jaquecas y otros desòrdenes de los Nervios.

PUEDEN SER CURADOS PRONTAMENTE, USANDO LA NERVINA RESTAURADORA DEL

DR. MILES.

El dolor inmediato desaparecerá, con el uso de las Píldoras Contra-Dolor del

DR. MILES.

Mal que desaparece por completo

Por diez y siete años estuve sufriendo de lo que varios doctores llamaron Neuralgia, busqué remedio para mi mal hasta que me hube cansado. Un amigo me informó de los remedios del doctor Miles y me decidí a tomarlos y encontré que la Nervina y el Tónico fueron enteramente eficaces para mis nervios mientras que las Píldoras Contra-Dolor aliviaban el dolor inmediato. Por medio de estos remedios mi mal desapareció por completo. Estoy muy satisfecho y desec recomendar a todos los remedios del doctor Miles.

Sr. Félix Castillo Alonso, Bejucal, Habana, Cuba.

De venta en todas las Boticas.

Preparadas por la DR. MILES MEDICAL CO., Elkhart, Ind. E. U. A.

Jarabe YER

Al Narcil Mentol Arrhenal y Thiocol

CURACION RAPIDA Y RADICAL

TOS

De todas las enfermedades del **pecho y vías respiratorias.** El más activo de los preparados para combatir con éxito seguro **TOS, BRONQUITIS, TUBERCULOSIS, ASMA** y toda clase de **CATARROS.**

De venta en todas las buenas Farmacias y Droguerías.

TOS

CRONICA SOCIAL

Habaneras

EL DIA DE ITALIA

Una fecha de gloria.

Se cumple hoy con el tercer aniversario de la entrada en la guerra del Reino de Italia.

En la casa de la Legación Americana ondeará el pabellón glorioso de la tierra de Garibaldi desde las primeras horas del día.

Corresponderá a la cortesía la Legación Italiana haciendo tremolar al lado de la suya la bandera de las barras y las estrellas.

La Avenida de Italia, la que fué, hasta hace poco, Calzada de Galiano, amanecerá engalanada.

Hay una solemnidad.

Es la que se celebra en la Universidad Nacional a las cuatro de la tarde.

El ilustre Ministro de Italia, señor Stéfano Carrara, pondrá en manos de nuestra juventud universitaria, la bandera de aquella nación que le dedican, en prenda de cariñosa fraternidad, los estudiantes de la Universidad de Roma.

Acto que se llevará a cabo en el Aula Magna con asistencia del Primer Magistrado de la República.

Está invitado el cuerpo diplomático.

También tienen invitación, además del alto elemento oficial, las principales familias del mundo habanero.

Se dará comienzo a la sesión con el discurso del doctor Fernando Ortiz, en representación del Comité Cubano Pro-Italia, para seguir con otro discurso del joven Rafael Guas, en nombre de los estudiantes de la Universidad de la Habana, y el del doctor Fernando Sánchez de Fuentes, por designación del Claustro Universitario.

Hará después uso de la palabra, poniendo término a la solemnidad, el Ministro de Italia.

Por la noche, y en el teatro de Payret, habrá una interesante exhibición dedicada por los señores Santos y Artigas a la Colonia Italiana.

Se estrenará **Tosca**, hermosa adaptación del célebre drama de Sardou, en la que se admiran los más bellos paisajes de la legendaria capital romana.

La nueva cinta, de fastuosa presentación, tendrá por principal intérprete a Francesca Bertini, la maravillosa Bertini, que cuenta entre nuestro público con admiradores infinitos.

A la exhibición de **Tosca**, de suyo tan interesante, se asociará otro aliciente.

Es el debut de los Arien.

Una pareja de bailarines excéntricos que por su agilidad, gracia y travesura habrá de captarse todas las simpatías.

La velada de la noche en Payret, como ven ustedes, está llena de atractivos.

Y se completa en Maxím la festividad del Día de Italia con un espectáculo de extraordinario interés.

Por vez primera se proyectará en Cuba la cinta titulada **Diario de la Guerra del Real Ejército Italiano** en la que se pone de manifiesto el valor y el heroísmo de los soldados de Víctor Manuel.

Se exhibirá, además, la película tomada al inaugurarse la Avenida de Italia y que el honorable representante de esa nación ha querido que se conozca en Cuba antes de remitirla a su gobierno.

La Banda de la Beneficencia, cedida galantemente por el doctor Bango.

Estará engalanado Maxím.

EN CASA DEL SECRETARIO DE AGRICULTURA

Un fausto suceso.

Fué ayer para el general Eugenio Sánchez Agramonte y para su distinguida esposa, la señora Caridad Estebán, la celebración de sus bodas de plata.

Cumpliánse veinticinco años, en esa fecha del 23 de Mayo, de su efectuada unión.

Unión feliz.

Ella ha sido en el amor y la paz de un hogar, santificado por todas las virtudes, perenne fuente de bienes, satisfacciones y venturas inapreciables.

A la alegría del aniversario asociátase la de otro acontecimiento en la familia

El bautizo del primer nieto.

Un **baby** angelical de los jóvenes y distinguidos esposos Alfredo Longa y Anita Sánchez Agramonte, que recibió en ceremonia solemne, celebrada en la misma casa, la sacramental gracia.

Ambos sucesos, festejados en lo íntimo, debieron llevar la más profunda satisfacción al ánimo del honorable Secretario de Agricultura.

Fué día de júbilo el de ayer para el probo funcionario, caballero excelente y patriota intachable.

Y lo fué también para todos los de su respetable, distinguida y estimadísima familia.

LAS BODAS DE JUNIO

Una boda más....

Pertenece al capítulo de Junio.

Es la novia una señorita angelical, muy graciosa, muy bonita y muy distinguida.

¿Cuál su nombre?

Lilita Bernal y del Barrio.

El sábado 15 del mes próximo unirá su suerte la señorita Bernal a la del joven caballeroso y distinguido René Bonnet, celebrándose la ceremonia en la Iglesia del Cristo, a las nueve y media de la noche, dentro de la reserva más absoluta.

Así lo impone el riguroso luto que lleva la novia por la muerte de su amantísima madre y también por la de su infortunada tía, Julita Ferrer y Plá, la Vizcondesa de Montangon.

Se limitará la concurrencia, por la circunstancia expuesta, a los familiares e íntimos de los jóvenes desposados.

Serán los padrinos de la boda la distinguida dama Carolina García Viuda de Bonnet, madre del novio, y mi amigo antiguo y muy querido el doctor Rogelio Bernal, padre de la adorable **fiancée**, en nombre de la cual están designados para testigos los señores Manuel Sanguily y Guillermo Bonnet y el conocido joven Panchito Plá y Martín.

A su vez actuarán como testigos del novio los distinguidos caballeros Juan Argüelles, Saturnino Parajón y Pedro Varela.

Van a pasar los novios los primeros días de su luna de miel a una finca de los alrededores de la capital.

Se instalarán después en el Cerro.

UNA TARDE FELIZ

¡Qué encantadora fiesta!

Fiesta de **jennes filles** con que celebró sus días la linda Rita María Alvarez Maruri.

Rodeada se vió durante la tarde, en horas deliciosas, del grupo de las predilectas de su afecto y de su simpatía.

Grupo ideal.

Figuritas nuevas, de las que empiezan a brillar, con todos los dones de la edad y la belleza, en las fiestas del mundo habanero.

Citaré en primer término a la adorable América Núñez, la menor de las hijas del general Emilio Núñez, Vicepresidente de la República.

¡Cuántas más!

Todas tan encantadoras como María Teresa Guedes, Esperancita Ovies Cantero, María Luisa Valdés Chacón, Teté Maruri, María Vidal, Elvira Maruri, Carmen Angulo, Teté Angulo, Bertha Marty, Lelia Maruri, Cristina Guerra, Nenita Ortiz, Rosa Riva y Maruri, Edelmira Romero, Raquel Rigol, Josefina Mendizábal y Ana Izaguirre.

Esther y Emma de la Moneda, las dos hermanitas de la adorable Fabiola, como ella tan lindas y como ella tan graciosas.

Y la espiritual Silvia Jústiz.

Toda aquella legión de **petites demoiselles** que rodeaba a Rita María sentíase complacidísima.

Se bailó.

Y hubo, además de la alegría de la música, la de una reunión presidida por la gracia, la juventud y la belleza.

Una tarde feliz.

Reina 37 | Exija siempre el café sin rival "de La Flor de Tibes"

La Opera "Doreya"

La última obra del célebre Maestro cubano **Eduardo Sánchez de Fuentes.**

Obra premiada en el Concurso "Bracale", y que ha merecido los más grandes elogios de la crítica cubana y extranjera, presidida por los insignes Maestros G. Polacco y C. Campanini.

Ha sido reproducida en rollos para Autopianos, fabricados por la **"Pasquali Music Roll"**, y será puesta a la venta en los Almacenes de Música, el Sábado, 25.

c 4208 5d-22

VELLOS Se extirpan por la electrolisis, con garantía médica de que no se reproducen. Instituto de Electroterapia Dres. Roca Casuso y Piñeiro.

Neptuno, 65, altos. De 1 a 5.

" 4153 tod 12 Jn

Tapicería

Hemos recibido una extensa remesa de

Damascos

y

Repis

y a la vez ofrecemos nuestro asombroso surtido de

Cretonas

en inacabable variedad de estilos.

El Encanto

c 4258 1d-24 1t-25

Hoy.

Festividad de Santa Susana.

Pláceme saludar a una dama de la más alta distinción, a Susana Benítez de Cárdenas, así como a su hija, la señora Susanita de Cárdenas de Arango, que brilla en rango sobresaliente por su belleza, por su espiritualidad y por su elegancia.

En nombre de ambas, y por expreso encargo, cúmpleme avisar a sus amistades que no podrán recibir.

Pasarán su santo madre e hija en un retraimiento completo.

Reciban mi felicitación.

Clarita Porset.

Está de duelo la bella señorita.

Duelo grande, que la sume en honda aflicción, por la muerte de su queridísimo padre, el señor Adolfo Porset.

Respetable caballero que desempeñó, en época ya algo lejana, el importante cargo de Gobernador Regional de Matanzas.

Llegarán hasta la señorita Porset, con tal motivo, numerosos testimonios de condolencia.

Van aquí los del cronista.

De amor.

Siempre una grata nueva.

Consuelito López, la bellísima señorita, ha sido pedida en matrimonio para el joven ingeniero Armando Bermúdez.

Petición que fué hecha oficialmente por el padre del simpático Armando, el señor Faustino Bermúdez, jefe de una distinguida familia de esta sociedad.

Para la gentil Consuelito no habrá ahora más que congratulaciones.

Así también para su feliz elegido.

Todas merecidas.

De San Diego.

El señor Augusto Lezama y su interesante esposa, Clementina Pino, están ya de vuelta de su temporada en el famoso balneario.

Temporada que es precursora de la que se propone pasar el simpático matrimonio en la Playa Azul.

Allí se les espera.

Una felicitación.

Va con estas líneas a Silvia Ruiz.

Es hoy el cumpleaños de la graciosa señorita, pero no podrá celebrarlo, como se proponía, por estar de cuidado un familiar suyo muy querido.

Sépanlo sus amistades.

Un duelo en Cárdenas.

Ha sido para aquella culta sociedad la muerte de Luis Quirch, joven simpático, excelente, que gozaba de grandes afectos y altas consideraciones.

Todo le sonreía.

No estaba lejano el plazo en que el infortunado Luis se disponía a contraer matrimonio.

Animoso, lleno de alientos y de entusiasmos, lo veíamos figurar entre los remeros del **Club Náutico** en las ruidosas regatas del año anterior en Varadero.

Reciban sus familiares mi pésame.

Y sea éste, de modo especial, para su hermana, la distinguida señora Esperanza Quirch de Cossío.

Pobre Luis!

Primera Comunión.

Acaba de efectuarla, y como recuerdo de la misma me envía una linda estampa, la encatadora Emilia Corzo.

Es la hija de un ilustrado compañero del periodismo, el señor Juan Corzo, y su distinguida esposa, Josefina Castellanos, quienes se complacen de verla entre las alumnas más aventajadas del Colegio Nuestra Señora de las Mercedes.

En la Capilla de los Padres Dominicos, en el Vedado, fué la interesante ceremonia.

Se celebró el domingo.

De vuelta.

El coronel Eduardo Puyol y su bella e interesante esposa, Leonor Canal, están de nuevo entre nosotros.

Vuelven de su paseo al Norte.

Mi bienvenida!

¡Qué sentida su muerte!

Ocurrió en la capital mejicana, a consecuencia del tifus, sin tener el consuelo de ver en torno de su lecho de dolor a la que fué su buena y ejemplar compañera.

Antonio Pubillones llegó a ser el empresario ecuestre más popular de Cuba.

Lo adoraban todos los niños.

Era su ídolo.

Enrique FONTANILLS.

EL MEJOR MEDIO.

Dice el proverbio inglés: "Más vale precaver que remediar." Así es en efecto, y mil veces más fácil; esto es, cuando sabe uno cómo precaverse. La ciudad de Londres no habría sido azotada por la plaga si la gente no hubiera ignorado cómo contrarrestarla; pero sucedió lo contrario. Nuestros antepasados acostumbraban a construir fortalezas y castillos, así como gruesas murallas circundando las ciudades, con el fin de defenderse de sus enemigos; y no cabe duda que esta era una idea sabia y juiciosa; pero las enfermedades que matan un millar, mientras que en batalla sólo caen diez, no pueden ser alejadas por macizas murallas, ni tampoco se puede uno escapar de ellas acudiendo a la huída. Lo que se debe hacer es mantener el cuerpo sano, observando una vida arreglada y empleando frecuentemente una medicina que tonifique y purifique como la **PREPARACION de WAMPOLE** que ayuda a digerir bien los alimentos, destruye o arroja los gérmenes nocivos que pueda haber en la sangre, y hace que los órganos desempeñen sus funciones de una manera activa y natural. Es tan sabrosa como la miel y contiene una solución de un extracto que se obtiene de Hígados Puros de Bacalao, combinados con Jarabe de Hipofosfitos Compuesto y Extracto Fluido de Cerezo Silvestre. No tiene rival para impedir y remediar la Anemia, Afecciones Escrofulosas, Pérdida de Carnes, Tisis, y otros muchos males a que estamos todos expuestos. El Dr. J. F. Morales López, Jefe de Despacho de la Jefatura Local de Sanidad de la Habana, dice: "Desde hace muchos años empleo la Preparación de Wampole en enfermedades consuntivas en general y cuando está indicado un tónico y vitalizante poderoso. Es de inapreciable valor en los niños pre-tuberculosos y anémicos." En las Boticas.

BLUSAS

De linon, muselina y nansú, lisas, bordadas y con alforcitas.

Cincuenta modelos, todos distintos y a cuál más bonito, a $1.25, $1.50, $2, y $2.25 Visítese nuestra exhibición permanente.

LA ZARZUELA

NEPTUNO Y CAMPANARIO

Vestir a la Ultima Moda

En los Almacenes de Inclán, Teniente Rey número 19 esquina a Cuba, se detallan por la mitad de su valor cuantas preciosidades en confecciones embellecen un cuerpo femenino.

En vestidos de tul, para señoras, jovencitas y niñas, en batas, matinées, sayas y blusas, hay una exposición que cautiva por sus expresivos estilos y atractivas combinaciones. Asombra que se puedan alcanzar confecciones tan ricas a los ínfimos precios que en los Almacenes de Inclán, Teniente Rey número 19 esquina a Cuba, se ven marcados debido a la gran realización que por reformas están efectuando.

A.

Dr. F. García Cañizares

Catedrático de la Universidad.

AMISTAD, 89 (altos)

Consultas médicas: Lunes, Miércoles, Viernes, de 2 a 4.

No hace visitas a domicilio.

Primera comunión en el ingenio "Amistad"

Inspirada la familia de don Alfonso Gómez Mena, dueño del ingenio, en los más altos sentimientos de verdadera caridad cristiana, ha establecido para la gente menuda del ingenio una escuela gratuita, que cuenta actualmente con unos cincuenta alumnos; y tiene el proyecto de constrir muy en breve una capilla en que los domingos y días de fiesta se celebre la santa misa y se reparta el pan de la instrucción religiosa a aquellas almas que por muchos años han estado privadas de esta dicha.

Mientras llega el día en que se vea realizado este proyecto los domingos la santa misa se celebra en la amplia y magnífica galería de la casa del señor Gómez Mena.

Pero su virtuosa señora no contenta con emplear su dinero en beneficio de su gente hace por ellos algo más estimable y más simpático algo que gana mucho más el corazón de los niños del ingenio: ella isma acude semanalmente a la escuela a examinar y premiar o reprender: y los sábados, acompañada de la señorita profesora, y de dos Hermanas de la Caridad que acuden desde Güines, emplea la tarde en enseñar Doctrina Cristiana, y preparar para la Primera Comunión.

Fruto de esta abnegación fué el hermoso acto que el día 20 de Mayo presenciamos, acto que aquí nunca había tenido semejante.

La hermosa galería de la casa estaba convertida en una linda espaciosa y devota capilla. En uno de los extremos, sobre sencillo altar se levantaba sonriente la estauta de Nuestra Señora de los Milagros, adornada de blanquísimas flores, recién cortadas del jardín.

A las ocho el R. P. Santiago Malaina, S. J., empezó la santa misa, durante la cual dirigió tiernas palabras de preparación para la Sagrada Comunión a las trece niñas y cinco niños que por vez primera iban a recibir a Nuestro Señor.

Durante la Misa un coro de niñas del Colegio de las Hermanas de la Caridad de Güines, dirigidas y acompañadas por una de las Hermanas, interpretó bellos motetes en honor del Santísimo Sacramento y el Himno a la Virgen de la Caridad.

La fiesta estuvo muy concurrida, y la Comunión conmovedora. Además de los que lo hacía por primera vez, recibieron a Nuestro Señor los señores dueños del Ingenio con sus hijas y familiares, la señorita Profesora, y los padres y familiares de los niños Primera Comunión.

Después de dar gracias y de renovar las Promesas del Santo Bautismo, como setenta personas recibieron el Santo Escapulario del Carmen.

A continuación, en el precioso arbolado de la casa, se sirvió un exquisito desayuno a los niños de Primera Comunión, a sus familiares y a las niñas cantoras. Cómo se reflejaba en aquellos rostros candorosos la más intensa satisfacción por la dicha recibida. Y con qué gratitud miraban todas a la virtuosa señora que había sabido proporcionarles un día tan feliz. Dios premia así a los corazones verdaderamente caritativos.

Finalmente se repartieron bonitos recordatorios, se sacó una fotografía del grupo, y aquellos ángeles fueron para su scasas dudando aún de si aquello era un sueño o algo real.

Dios las conserve inocentes y felices por toda su vida.

Diálogo Telefónico

—No chica; no puedo ir al teatro. Tengo un dolor de cabeza horroroso, insoportable. Tú sabes que a cada rato me dan esos dolores de cabeza y me arrebato.

—Chica, tener dolor de cabeza, privarse de ir a divertirse por eso, no me lo explico, porque, chica, CAPUDOL es una medicación nueva, en forma líquida, infalible para el dolor de cabeza, por agudo y violento que sea.

—Remedio para la cabeza en forma líquida. No lo sabía.

—Sí, es una novedad y magnífica. Yo siempre tengo un frasquito de CAPUDOL a mano y en cuanto me duele la cabeza, una cucharada y en seguida me pongo bien. Yo padezco mucho de la cabeza.

—CAPUDOL, dices que se llama. CAPUDOL, CAPUDOL, no se me olvida. No tendré más dolores de cabeza.

.... alt

Estómago Pesado.

No son dos ni tres, sino millares los individuos que después de comer sienten pesadez, somnolencia, pereza y desánimo para continuar sus labores o iniciar un paseo; son muchos los que advierten pereza, falta de ánimo y sobre todo, pesadez de estómago.

Quienes esas manifestaciones advierten, no son personas que gozan de buena salud, son enfermos del estómago, seres a quienes hace falta Digestivo Pepsivita, medicación específica de los males del estómago.

Digestivo Pepsivita, alijera el estómago, lleva a este órgano elementos vivificantes, activa sus funciones, le da los elementos que le son necesarios, y él regula sus funciones, curando al enfermo. Digestivo Pepsivita se vende en todas las boticas.

C. 3957 alt. 4d.-12.

El DIARIO DE LA MARINA es el periódico de mayor circulación de la República.

Album Mayendía

ACABA DE PUBLICARSE

Espléndidamente editado, conteniendo las canciones de más éxito, cantadas por esta celebrada artista:

AGUA QUE NO HAS DE BEBER.
MALA ENTRAÑA.
FLOR DE TE.
AMORIOS DE ANA.
CALLA, JILGUERO.
AGUA QUE VA RIO ABAJO.
TADEO.
MIMOSA.
AMOR DE MUÑECOS.
LA MARIÑANA.
GUITARRA MIA.
OJOS DE ESTANISLAO.
EL CUARTO DE HORA.
POR HOLANDA.
NOCHE DE PLATA.
MAYENDIA, (Danzón).

PRECIO: $1-50 (Franco de Porte)

La casa mejor surtida en toda clase de música; Métodos para todos los CONSERVATORIOS, a precios sin competencia.

Viuda de Carreras y Ca.

PRADO, Número 119.

Teléfono A-3462.

Imposible Cambiar el Tiempo. Pero Puede Cambiarse la Ropa.

En climas tropicales, la ropa significa tanto para la salud como el alimento que se toma.

Fuera con las lanas y driles de tejido compacto. ¡He aquí el "Palm Beach" ligero, poroso, cómodo y nítido!

"PALM BEACH" se ha hecho especialmente para el Cubano que desea estar fresco y cómodo, sin gastar mucho, y quien tiene particular empeño en escoger la ropa que constituye el prototipo del buen corte y de la elegancia.

No crea que es el Legítimo antes de ver la Etiqueta. La marca de fábrica "PALM BEACH" se halla registrada en la Oficina de Patentes de los Estados Unidos de América y en Cuba se ha solicitado el registro y sólo puede usarse en la tela legítima fabricada por la Goodall Worsted Company de Sanford, Maine, E. U. A. De venta en las principales tiendas de ropa y sastrerías.

Departamento de A. ROHAUT (Sección C) Agente para Ventas 229 Fourth Avenue, Nueva York, E. U. A.

Representante: E. Echeverría, Apartado 2051, Habana, Cuba. (Sección C).

Palm Beach

REGISTERED U. S. PATENT OFFICE

THE GENUINE CLOTH

MFD. BY GOODALL WORSTED CO.

Busque esta etiqueta

Para la curación rápida de las heridas infectadas

USE

Solución DAUFRESNE-DAKIN

Todos los Hospitales Civiles y Militares y las Clínicas particulares la usan con gran éxito.

PREPARADA EN EL

Laboratorio VALDIVIA-GRAU

MONSERRATE NUM. 41. TELEFONO A-9654.

c 4218 alt 4d-22 America Advertising Corp.—A-9638.

INFORMACION TEATRAL

TEATROS Y ARTISTAS

Según habíamos anunciado, se celebró anoche en Payret la serata d'onore de Roxana, la aplaudidísima canzonetista y tonadillera española.

Roxana cantó espléndidamente sus canciones y couplets y su labor exquisita fué premiada con estruendosos aplausos.

Tuvo que cantar, a instancias del público, "Trianerías", una de sus más notables creaciones.

La despedida de Roxana fué, como auguramos, un gran succés.

"TOSCA"

Hoy es la actualidad teatral el estreno de la magnífica cinta titulada "Tosca", en Payret.

La interpretación de Francesca Bertini ha sido elogiadísima por la crítica italiana.

Ved lo que dice el crítico de "Il Messagero", de Roma:

"Francesca Bertini ha demostrado personificando a Floria Tosca, a quien interpreta profundamente, que ha penetrado la psicología dulce y violenta de la legendaria enamorada y que esa violencia y esa dulzura ha sabido rendirla con extrema sencillez produciendo el efecto inmediato a cualquier costo: artista en suma que no siempre se ha manifestado tanto y tan sapientemente intérprete del arte mudo opuesto al ridículo y al absurdo.

Francesca Bertini ha vivido con evidencia suma la vida de Floria Tosca con todo su odio, con todos sus amores, con todas sus esperanzas y con toda su fe. No ha necesitado poseyendo la majestad de su arte el auxilio de la palabra, porque para ella fácil le ha sido sustituir con la expresión de su rostro imponente y expresivo.

Francesca Bertini se ha esforzado en la personificación de Floria Tosca con toda la sinceridad de una gran facultad interpretativa.

Ella ha podido y sabido rendir maravillosamente con sus miradas y con su gesto, con la palabra no hablada pero sí expresada trágicamente, el profundísimo sentimiento de amor, la fe y la confianza de Floria Tosca.

De Floria Tosca que hace todos los esfuerzos imaginables por salvar a su amante, Francesca Bertini ha adivinado, ha estudiado la naturaleza dulcísima y el carácter físico y psíquico sin exageraciones pasionales con limitación artística de la cual no podremos expresar más alabanza que la que resulta más eficaz interpretación que la ópera de arte.

El público haaplaudido con gran entusiasmo la imagen de la bellísima artista en la escena que es su honor y es su amor.

Francesca Bertini en esta Tosca que la Caesar Film ha montado con magnífico esfuerzo y con criterio de arte modernísimo se ha esforzado, ha superado todas las manifestaciones de su soberbia feminilidad, de su ingenio exquisito y de su valentía interpretativa superior.

El teatro de la Quatro Fontane se vió invadido de un público selectísimo y numeroso que aplaudió con delirio a Francesca Bertini y a su compañero el talentoso Gustavo Serena, que hizo un Cavaradossi eficacísimo con el dominio escénico que caracteriza profunda e intensamente a sus grandes interpretaciones cinematográficas.

Tosca perdurará en el cartel por mucho tiempo."

Santos y Artigas en "MARGOT"

UNA ESCENA DE LA BELLISIMA CINTA VOLUNTAD O "AMOR Y ODIO"

HOY, VIERNES, 24.

FUNCION EXTRAORDINARIA DE MODA

Estreno de una obra magistral

una exquisita interpretación

"VOLUNTAD" o "AMOR Y ODIO"

Cinedrama pasional basado en la célebre novela de Jorge Chnet,

Creación de los notables artistas de la comedia Francesa Mme. Huguette Dufflou y Jeanne Brindeau.

Lujosa presentación de la casa Pathe Fleres.

El Jueves, 30, Inauguración de las Tandas Aristocráticas.-Gran Fiesta Social.

c 4235 2d-23

ESPECTACULOS

LA COMPAÑIA DE ORTAS

En brese se hallarán en esta capital los valiosos artistas que integran la compañía que dirige el notable actor Casimiro Ortas.

Entre ellos figura Enrique Lacasa que ha hecho brillantes temporadas en Madrid, Barcelona, Valencia, Zaragoza, Sevilla y en otras importantes poblaciones de España.

Lacasa es un actor de bien ganada fama.

LUIS ANTON
barítono notabilísimo que ha entrado a formar parte de la Compañía de Velasco

NACIONAL

El sábado y el domingo actuará en el gran coliseo la compañía dramática española en que figuran la primera actriz Esperanza Rivas y el notable primer actor señor García de Leonardo.

La citada compañía pondrá en escena: el sábado, "Mancha que limpia"; y el domingo, en matinée, "El sombrero de copa" y por la noche "El Gran Galeoto."

Regirán los siguientes precios:

Palcos sin entradas, tres pesos; luneta, sesenta centavos; tertulia, 20 centavos.

PAYRET

Esta noche se efectuará en el rojo coliseo el estreno de la interesante cinta "Tosca", basada en el drama de Victoriano Sardou.

Y de la que es protagonista la genial artista italiana Francesca Bertini.

Una gran casa romana de fama mundial, la Caozar Film, ha realizado la proeza de la edición de dicha cinta, producción que honra al arte cinematográfico.

A la proyección de "Tosca" seguirá el debut de los excéntricos artistas The Arien.

CAMPOAMOR

Hoy, en las tandas de las 5¼ y de las 9½, estreno de la cinta "Flor de bendición".

Dividida en cinco partes e interpretada por la notable actriz de la Universal Gypsy Hart.

En las demás tandas se proyectarán:

Herencia maldita, El pecado común, Todo al revés, El pendenciero, Odio africano, Batalla de sálvese el que pueda y Revista universal número 19.

Mañana, en las tandas de las 5¼ y de las 9½, estreno de "El jardín de rosas", por Mignon Anderson, aplaudida artista.

En otras tandas, los episodios 14 y 15 de "La moneda rota", titulados "En el campo de batalla" y "Guerra."

El 27, estreno de "La hija del bandolero."

El 31 del actual, estreno de "La Bestia de Berlín", en las tandas de las cinco y cuarto y de las nueve y media, rigiendo los precios de ochenta centavos en la matinée y un peso por la noche.

Pronto, "El blanco trágico", por Eddie Polo (Roleaux) en episodios.

MARTI

Con la zarzuela "La mazorca roja", que se pondrá en la segunda tanda de esta noche, hará su debut el notable barítono señor Luis Antón.

En primera tanda, "La señorita 1918", en la que hará su reaparición la tiple Carmen Maiquez, restablecida de su enfermedad.

En tercera, "Venus Salón."

COMEDIA

No hemos recibido programa.

ALHAMBRA

En primera tanda, "La Canalla"; en segunda, "El servicio obligatorio" y en tercera "La República griega."

FAUSTO

No hemos recibido programa.

MARGOT

El programa de hoy es muy interesante.

En primera tanda se proyectarán cintas cómicas; en segunda, doble, "Herida del corazón", interpretada por Juana Delvair; y en tercera, estreno de la gran cinta "Voluntad o Amor y odio", de la casa Pathé Frères, interpretada por Mme. Huguette Duffloa, eminente actriz de la Comedia Francesa, y Jeanne Brindeau; basada en una novela de Jorge Ohnet.

Mañana, "El velero de la muerte".

El martes, "En el huracán de la vida", por Stacia apierkowska.

(Pasa a la CATORCE)

Recreo de Belascoaín

HOY, VIERNES DE GRAN GALA

PROGRAMA DE LUJO "MEDAL"

3 GRANDES ESTRENOS, 3

"Una linda comedia"

La Joya Mística."

"Amanecer de una Vida."

El próximo domingo programa mónstruo de lujo.

Saque su abono en seguida.

c 4262 1d-24

CINE "FORNOS

10 PUERTAS A LA CALLE

HOY, VIERNES, 24, HOY

En Tercera Tanda, Estreno:

"SALVADA"

:: Mañana, Sábado: "VOLUNTAD" ::

:a 13067 24 m

"Ultus" "Ultus" "Ultus" "Ultus" El Hombre que regresa de Ultratumba

LA FAMOSA PELICULA FOLLETINESCA SE ESTRENA HOY VIERNES EN EL GRAN CINE "NIZA", PRADO 97, "ULTUS" PROBARA AL PUBLICO QUE SUS TRIUNFOS HAN SIDO RESONANTES EN TODO EL MUNDO. ESTA CINTA ES DEL CORTE DE LOS CELEBRES "FANTOMAS". LA EXHIBIREMOS LOS DIAS 24, 25, 26, 27 Y 28 EN FUNCION CORRIDA DE 7 A 12. PRONTO "LOS MOHICANOS DE PARIS". MAÑANA LOS EPISODIOS 2 Y 3 DE "ULTUS".

c 4267 1d-24

"TOSCA" POR LA BERTINI

El hermoso cuadro que Mario pintaba en la Iglesia de San Andrés, despierta los celos de Tosca. El artista había reproducido el bello rostro de la Marquesa Allavante.

SE ESTRENA POR

SANTOS Y ARTIGAS

HOY, VIERNES, 24

En "PAYRET"

ADAPTACION MUSICAL ESPECIAL PARA ESTA PELICULA

Las localidades están a la venta en la contaduría de Payret. Separe la suya con tiempo.

Haces un momento toda Roma temblaba ante él.

a 4179 5d-20

TRIBUNALES

Los procesos contra los Alcaldes municipales de Batabanó y Nueva Paz por los delitos de prevaricación, perjurio y falsedad en documento público. Pleito contra la Administración General del Estado.

EN LA AUDIENCIA

Proceso contra el Alcalde de Batabanó por prevaricación y perjurio.

En escrito de conclusiones provisionales, la presentación del Ministerio Fiscal ha interesado las penas de once años y un día de inhabilitación especial temporal para el cargo de Alcalde Municipal y otros análogos, por el delito de prevaricación, para JJuan Salar Uranga, Alcalde de Batabanó, un año de prisión por el delito de perjurio; tres meses un día de arresto mayor para Alfonso Castro Veiga, por estafa; y para los otros procesados Paulino Pérez Cardoso y Juan Tomás García Casañas, dos meses un día de arresto mayor y sesenta días de arresto por el delito de estafa, así como un año de prisión por un delito de perjurio; debiendo ser condenados además Cardoso, Castro y García Casañas por la estafa a multa de dos mil pesos con apremio personal en defecto de su pago.

Contra la Administración General del Estado

La Sala de lo Civil y de lo Contencioso Administrativo de esta Audiencia en el recurso contencioso-administrativo establecido por los señores García Tuñón y Compañía, del comercio de esta plaza, contra la Administración General del Estado, en solicitud el primero de que se revoquen las resoluciones números 8247, 8248 y 8250 de la Junta de Protestas de 22 de junio del pasado año que declaró sin lugar las protestas números 8619, 8668 y 8669 por estimar que no es procedente aceptar el descuento del diez por ciento que consta en la factura correspondiente; ha fallado declarando sin lugar la demanda, confirmando en consecuencia las resoluciones referidas de la JJunta de Protestas sin hacer especial condenación de costas.

Interdicto de retener posesión

La propia Sala de lo Civil de esta Audiencia en los autos del interdicto de retener promovidos en el Juzgado de Primera Instancia del Oeste por Florentín Mantilla Gutiérrez del comercio domiciliado en esta ciudad y continuado en la actualidad por el adquirente del terreno objeto del interdicto Laureano Argüelles Rodríguez del comercio, domiciliado en esta ciudad contra Juan Sanjurjo y José del comercio también, domiciliado en esta ciudad sobre una parcela de terreno yermo en Peñalver 114; pendientes de apelación oída libremente la Mantilla, hoy Argüelles, contra sentencia de 17 de Noviembre del pasado año que declaró sin lugar la demanda de Mantilla contra Sanjurjo, absolviendo de la misma al demandado e impuso las costas al actor sin declaratoria de temeridad ni mala fe; ha fallado confirmando la sentencia apelada con las costas de la segunda instancia al apelante declarando que no se ha litigado con temeridad ni mala fe a los efectos de la Orden 3 de 1901.

Contra el Alcalde de Nueva Paz

Ha sido dictado por la Sala Tercera de la Audiencia de la Habana, auto revocando el del Juez de Güines, que declaró concluso el sumario instruído por falsedad en documento público contra el Alcalde Municipal de Nueva Paz, Augenio Maderal, el Notario de la misma ciudad, José M. Franquelo; el empleado del Ayuntamiento, Calixto Miranda y el propietario Ramón Lavandeira, ordenando a dicho Juzgado el procesamiento de éstos.

Señalamientos para hoy. Sala primera.

Juicio oral causa contra Antonio Torres, por hurto.
Defensor, doctor Demestre.
Contra Alberto Martell, por atentado.
Defensor: doctor Campos.

Sala Segunda

Contra Julián Perdomo, por hurto
Defensor: doctor Mármol.
Contra Francisco García, por robo.
Defensor: de oficio.

Sala Tercera

Contra Severino Pérez, por robo.
Defensor: doctor Veities.
Contra Miguel Naranjo, por robo.
Defensor: de oficio.
Contra Raúl de Céspedes, por falsedad.
Defensor: doctor Rivas.

Sala de lo Civil

Oeste. Avard W. Coops contra Miguel J. Dald. Mayor cuantía. Ponente: Valle. Letrados: Vieites y Bustamante. Procurador: Sterling.

Guanabacoa.—Cuban Cane Sugar Corporation contra intestado de Miguel Plenas. Un efecto.
Ponente: del Valle. Letrados: P. Poussin y Bustamante; González Barrios y Garcerán; Procuradores: Parte Granados.

Norte. Bienvenido Benach, contra herederos y sucesores de Adelina Leiva. Menor cuantía.
Ponente: Portuondo. Letrados: Vivanco. Procuradores: Parte. R. Arango. Estrados.

GRANDIOSA FUNCION EXTRAORDINARIA

Hoy, Viernes, 24

EN EL

Teatro MAXIM

Tercer Aniversario de la entrada de Italia en la guerra.

La función se verificará bajo los auspicios del señor Ministro de Italia, y el señor Cónsul de la propia nación, que asistirán al acto, así como los Ministros de las naciones aliadas, el Sr. Secretario de la Guerra, Gobernador Provincial, Alcalde Municipal, Director de Subsistencias, el señor Rector de la Universidad con un alumno de cada facultad.

Se exhibirá en esta función, la cinta tomada al inaugurarse la Avenida de Italia, propiedad de la Embajada italiana, cedida galantemente por el señor Ministro, antes de ser remitida a su nación.

Estreno de la película "América y sus aliados".

Por primera vez en Cuba, se proyectará la cinta tomada por la Sección Cinematográfica del Real Ejército Italiano, titulada:

"Diario de la Guerra del Real Ejército Italiano."

(Las localidades para esta función se reservarán hasta las cinco de la tarde del día de hoy en la Contaduría del Teatro "Maxim").

J. VERDAGUER, Agente de Propaganda Cinematográfica del Gobierno Italiano.

c 4268 1d-24

Notificaciones

Relación de las personas que tienen notificaciones en el día de hoy:

Letrados: Emilio Iglesias; Ramón G. Barrios; Cleofé Rubí; Francisco G. Quirós; Francisco O. de los Reyes; Mariano Caracuel; José Ramón Villaverde; León M. Souplette; Antonio García Hernández; Ricardo M. Alemán; Enrique Roig; Helio Rodríguez Ecay; Antonio Eligio de la Puente.

Procuradores. Barreal; Pereira; Pedro Rubido; Pedro P. Soldevilla; W. Mazón; Llanusa; Luis Castro; Nicolás de Cárdenas; Alejandro O'Reilly; Gumersindo Sáenz de Calahorra; Francisco Díaz; Daumy; Sterling; Angel V. Montiel; Llama; Francisco López Rincón.

Mandatarios y partes: Eduardo Valdés Rodríguez; Laureano Carrasco; María Josefa Díaz; Fernando Labat; Máximo Díaz; Eduardo Acosta; Ramón Illas; Villalba; Luis Márquez; Fernando Udaeta; Manuel Morell Rivero; Manuel Muñoz.

Para satisfacer atenciones pendientes.

El señor Presidente de la República, a propuesta del secretario de Hacienda firmó ayer un decreto disponiendo que con cargo al producto obtenido de la emisión de bonos de 1917 se abonen adeudos ascendentes a 41.051.83 por el concepto de gastos varios del Poder Ejecutivo, correspondientes a los tres años anteriores.

La Unión Franquina en La Tropical

¡La bandera!

Descubrámonos. Los entusiastas franquinos llegan a nos más contentos que unas pascuas. Y tienen razón porque el domingo van de fiesta grande, de fiesta colosal al salón Ensueño de La Tropical. Y van diciendo:

Franquinos:

Por primera vez nos reunimos en unas horas de grato esparcimiento para el espíritu. El cariño y la solidaridad presiden este acto, el más hermoso de todos cuantos se hayan verificado, porque en él se confirman nuestras anheladas aspiraciones de ver cobijados bajo una sola bandera de amorosa concordia a todos los hijos del Concejo del Franco en Cuba.

Por lo tanto batalladores franquinos, es necesario que la fiesta sirva para que nos identifiquemos aún más en todos aquellos actos beneficiosos para nuestra sociedad y para que jamás se extinga en nuestros corazones el recuerdo que debemos a nuestra adorada madre España. ¡Por ella y por la prosperidad de la República Cubana, alcemos nuestra copa en este día!

Y a las doce a comer:

MENU

Aperitivo: vermouth frío.
Entremés: Jamón, Queso, Mortadella, Aceitunas y Rábanos.
Entradas: Revoltillo, Arroz con Pollo, Pierna de carnero asada.
Postres: Peras y Melocotones, Vino Rioja Barrica, Sidra, Café, Tabacos Cremas de la "Compañía," de Benigno Suárez.
Y después al gran baile:
Programa bailable:
Primera parte:
Vals: María.
Danzón: Los Amoríos de Ana.
Danzón: Mala Entraña.
Danzón El Molinero.
Danzón El Asombro de Damasco.
One Step Canto a la Guerar.
Danzón: El Dios Chino.
Paso Doble: Real Club.
Segunda Parte:
Habanera: Las Tres Gracias
Danzón: Campoamor.
Danzón: Unión Franquina (Dedicado a la Sociedad.)
Danzón Mieres del Camino.
Danzón: Tira la cuchara y rompe los platos.
Danzón: La Tierra de la alegría.
Paso Doble: Los Dos Gallos
La Comisión se reserva el derecho de retirar del local a toda persona que no guarde el orden debido.
Muy bien.

Dispensario "La Caridad"

Mes de abril de 1918.
Ingresado: en metálico
En efectivo $27.64.
En Especie:
Latas de leche 30.
Cajas de leche 6.
Arroz 8 arrobas.
Gastado en efectivo.
Por la gratificación a las Siervas de María $30.00.
Por el sueldo de la Conserge $10.00.
Por el lavado de los paños de la cocina y del botiquín $3.00.
Por jabón sapolio: $0.24.
Por un garrafón de vino para el botiquín $4.00.
Por la conducción de dos sacos de serrín para el dispensario $0.30.
Por diez libras de café $3.50.
Total: $50.94.
En especie:
Fórmulas despachadas 300.
Desayuno diario 120, al mes 3,600.
Latas de leche para el mismo 480.
Botellas de leche 1,354.
Latas de leche para las mismas 420.
Cartuchos de arroz de a una libra 100.
Familias que han remitido sus donativos.
Señora E. B. viuda de Hidalgo 8 arrobas arroz y 4 cajas de leche.
Doctor Antonio Sola 24 latas de leche.
Señor Leopoldo Sola $5.00.
Señores Digon, Dosal y Compañía, $2.00.
Niños Hugo, Pedro, Antonio, Miguel y Carmen Margarita 6 latas de leche.
Niños Hugo, Pedro, Antonio, Miguel y Carmen Margarita, $3.00.
Señora Manuela Lavandeira $5.00.
Doctor Jover $5.00.
Una devota de la Virgen del Carmen $2.00.

Señora María Zaldo, 3 latas de leche y $0.60.

Sucesores de Ladislao Díaz, 2 sacos serrín.
Señor Gustavo de los Reyes 2 cajas de leche.

Cecilia Goicouría $4.00.

Dr. M. Delfín.

Madres: ¿Tienen a alguien en la familia con Indigestión, Estreñimiento, Estómago Descompuesto, Hígado Torpe?

La condición inactiva del hígado es la causa de estos males. Hay muy poca energía, ambición o vitalidad en hombre, mujer o niño con el Hígado entorpecido. El camino hacia la salud, pasa en línea recta por el Hígado. Si el Hígado está bien, el sistema entero se hallará bien.

Lo que sin duda alguna necesitan es tener el Hígado sano, activo y vigoroso.

Unos días de tratamiento con las **Píldoritas de Carter para el Hígado** pondrán el Estómago, el Hígado y los Intestinos en excelentes condiciones y de seguro aliviarán todos los daños causados por la inactividad del Hígado. De manera suave, pero positiva, inducen al Hígado a desempeñar sus funciones. Por el mundo entero se usan como alivio seguro para el Estreñimiento, Desarreglos del Estómago, Indigestión, Entorpecimiento del Hígado, Dolores de Cabeza, Náuseas, Mareos y Excesos de Bilis.

Despejan el Cutis.

Absolutamente inofensivas y estrictamente vegetales.

El laxante ideal para hombres, mujeres y niños.

De venta en todas las boticas. Precio, 25 centavos. Cada frasco contiene 40 píldoritas.

Poco tamaño
Poca dosis
Poco costo

Las legítimas han de llevar esta firma

Brent Good

CARTER'S LITTLE LIVER PILLS

CARAS PÁLIDAS

Generalmente indican falta de Hierro en la Sangre.

Lo que Ud. sin duda alguna necesita es

Píldoras de Carter con Hierro

para mejorar esa condición.

Tentativa de suicidio

En la finca "Pozo Azul," término de Zaza del medio, trató de suicidarse Andrés González Hernández. Su estado es grave.

Guías Forestales

Por la Secretaría de Agricultura, han concedido las siguientes Guías forestales para fincas particulares:

Alos Sres Joaquín, Ignacio y Pedro Poza para un aprovechamiento maderable en la finca "Isabelita", ubicada en el término municipal del Cobre.

Al señor Bruno Alvarez igual autorización para la finca "La Esperanza", en igual término.

Al señor José Hourrutinier para la finca "Rancho Cruz" en igual término.

Al señor Benigno Hechevarría para la finca "Caridad de Cormar" en el término del Cobre.

Al señor Manuel García para la finca "La Asunción", en San Luís.

Al señor Nicolás Hernández para la finca "Lote de Tío Pedro", en Camagüey.

Al señor J. Gusó para la finca "Cupey" o "Cuñete" en Baracoa.

Al señor Joaquín Labrada y Herculano Fajardo para la finca "La Domitila", en Jiguaní.

Al señor Nazario Suárez para la finca "Colombia", en Camagüey.

Al señor Fernando Fornés para la finca "El Oriente", en igual término.

A The Hoagland Comporation para la finca "Altamira", en idem.

Al señor Eduardo de la Vega para la finca "Güira y Cupey" en Caney.

Lesión grave por agresión

En el central Resolución fué agredido a palos por un individuo apellidado O'Farrill Felo, el ciudadano Francisco García Pérez. Su estado es grave. El agresor se dió a la fuga.

Cúranse las Almorranas.

Los que tengan el cruel padecimiento de las almorranas, deben saber que éstas se curan con los supositorios flamel, que son lo mejor que se conoce.

Los supositorios flamel alivian desde la primera aplicación. En 36 hras curan el caso más grave y expuesto a complicaciones.

Se indican también contra las demás afecciones del recto, como fístulas, grietas, irritación, etc.

No dejen de usar los supositorios flamel los que lo necesiten.

De venta en droguerías y farmacias.

Cubano fallecido.

El Canciller Encargado de la Legación de Cuba en Santo Domingo, República Dominicana, ha participado a la Secretaría de Estado el fallecimiento ocurrido el día diez y seis de Abril último en el Central "Quisqueya," del cubano señor Juan Fernández de Castro, propietario de dicha finca, estando a su lado sus familiares.

— CUPON —

Llene este cupón y envíelo con diez sellos rojos al Administrador de BHC, la Revista de lujo, Apartado 869, Habana, y recibirá un precioso ejemplar de muestra. La mejor publicación de Cuba.

Nombre .....

Calle ..... Núm. ..... Pueblo .....

15d—18

FABRIQUE SUS CASAS CON LISTONIT Y SHINGLES-TEJAS

El colmo de Solidez, Economía y Elegancia. Más ventajoso que ladrillos, madera y metal desplegado.

Para informes: Tejadillo, 21. Teléfono A-2507. Adolphus Tischer.

Yeso Standard en sacos y barriles. Escayola, Seda, Piedra pulida, Keene's Cemento superfino y fino. Planchas de Yeso para cielos rasos y tabiques ¼". Cemento Portland Standard, gris y blanco, en sacos y barriles. Platillos de hierro para azotea. Tubos sanitarios. Cement blocks y ornamentación. "Listonit," más barato que ladrillos, para muros, columnas, fosas mouras, cercas y para casas elegantes y eternas.

ADOLPHUS TISCHER, Ingeniero.

C 4198 30d-19 my.

TEATRO "MARTI", Hoy

Gran Función de Moda.

DEBUT DEL NOTABLE BARITONO

LUIS ANTON

Con la zarzuela

"LA MAZORCA ROJA".

c 4260 1d-24

CAMPOAMOR

HOY, ESTRENO

TANDAS: 5 y cuarto y 9 y media.

"FLOR DE PERDICION"

POR GYPSY HART.

MAÑANA, ESTRENO

"EL JARDIN DE ROSAS"

POR MIGNON ANDERSON.

Tres Grandes Novedades.

Asuntos Mundiales.

Revistas Universales, y

Acontecimientos Universales.

CAMPOAMOR

TANDAS

12¼, 4 y 9½

TODOS LOS DIAS

PELICULAS OFICIALES DE LA GUERRA, FIGURANDO EN LAS MISMAS EL PRESIDENTE WILSON, GENERAL JOFFRE, Y OTRAS DISTINGUIDAS PERSONALIDADES.
EN ESTA PELICULA PODRA USTED VER DISTINTOS ASUNTOS DE ACTUALIDAD COMO INSTRUCCIONES MILITARES, REVISTAS MUNDIALES, MODAS, POLITICOS, ANIMALES DE DISTINTAS ESPECIES Y CLASES, Y EN GENERAL LO QUE A DIARIO ACONTECE EN EL MUNDO ENTERO.
ESTE ES EL UNICO TEATRO EN EL CENTRO DE LA HABANA QUE TIENE LA EXCLUSIVA POR LA "UNIVERSAL FILM", PARA EXHIBIR DIARIAMENTE ESTAS PELICULAS.
EMPRESARIOS: EL PRECIO DE LOS CONTRATOS CADA DIA SUBE, A PARTIR DEL 1o DE JUNIO SUBIRA UN VEINTE Y CINCO POR CIENTO. TODO CUESTA MAS CARO COMO EL PAN Y LA CARNE.

APROVECHE AHORA Y VENGA A FIRMAR SU CONTRATO. NO PIERDA LA OCASIÓN. REPERTORIO DE LA UNIVERSAL.

c 4263 1d-24

FOLLETIN 6

La Pastora del Guadiela

NOVELA ORIGINAL

de la Señora

DOÑA FAUSTINA SAEZ DE MELGAR

NUEVA EDICION

revisada por su autora

TOMO PRIMERO

(Se venta en La Moderna Poesía, Obispo, 133 y 135)

(Continúa)

—Sí, ven tú y ofreceremos á sus piés nuestro amor.

—Y nos protegerá siempre, no lo dudéis, dijo la jóven con expresión de infinita confianza.

—Tengo demasiada fe en esa creencia, la contestó su amante, para dudarlo. El que se acoge bajo su augusta protección, no debe temer las borrascas de la vida; en todas saldrá victorioso. Vamos, pues, mi dulce Isabela, á ofrecer ante su altar nuestro homenaje.

Cogidos de la mano entraron en el santuario, arrodillándose con fervoroso celo. Despues de haber elevado unidas sus oraciones, exclamó Isabela extendiendo sus manos entrelazadas en actitud de súplica:

—Oh! Virgen mia, acoge desde el cielo nuestros votos y bendice nuestro amor, recibiendo el juramento que hago de ser la esposa de Rogelio.

—Y yo tambien juro, inmaculada señora, añadió el joven respetar y proteger siempre la inocencia de este ángel de candor y amaria toda mi vida.

Sus corazones quedaron más libres al ponerse bajo el amparo de María; y creyéndo sancionados por el Eterno sus juramentos, salieron de la ermita alegres y satisfechos. Isabela perdió su tímida desconfianza, atreviéndose á dar á su noble amante el cariñoso tratamiento que con instancia la exigia.

—Repítelo, la decia Rogelio con un pie en el estribo de su poderoso alazán; quiero escucharlo otra vez.

—Adios, amado mio, no te olvides de mí! exclamó con melodioso tono y brotando á sus mejillas un subido carmin.

—Oh, jamás! la contestó con dulce acento. Adios, hasta mañana.

—Adiós! adiós!

Sus últimos acentos se perdieron como un eco lejano en las montañas. El caballo partió, perdiéndose en el espacio, la encantadora pastorcita cayó de rodillas, juntando sus manos y dirigiéndolas con su limpida y pura mirada á la bóveda azul con expresion de agradecimiento, exclamando:

—Oh Dios mio ¡Cuán bello es el amor!

CAPITULO III

LA LECCION

Tres meses después de la entrevista de Isabela y Rogelio, que en el capítulo anterior hemos referido, se hallaba el joven marqués apoyado en un árbol junto al Guadiela, acariciando con señaladas muestras de impaciencia la hermosa y larga crin de su caballo. Con la mano izquierda hacía saltar brillantes chispas de plata del río, cuyas ondas, en plácido murmullo, deslizábanse a sus pies, agitando distraído en su cristal el precioso latiguillo con puño de oro.

El sol apenas doraba con sus nacientes y nacarados rayos las pardas crestas de los cerros circunvecinos, animando con su purpúrea claridad una vegetación lozana y vigorosa.

—Oh! Cuán bello es el campo al salir el sol! exclamaba el joven entusiasta al contemplar lleno de gozo el cuadro que a su vista ofrecía la naturaleza. Empero su natural impaciencia no le dejaba mucho tiempo extasiarse en su poética meditación. Repetidas veces volvía la vista hacia el camino, por donde al fin, y después de un rato, apareció Isabela, saltando con bulliciosa alegría y seguida de sus cabras y corderillos.

Al llegar donde la esperaba su amante, pudo este ver cuán encantadora estaba con sus sonrosadas y frescas mejillas, con su mirada serena y pura como la de un niño que sonríe en el regazo maternal. Su flexible cintura, débilmente aprisionada en un corpiño de paño negro, deblábase graciosa en sus naturales movimientos como un junco de la ribera. Una falda de paño grana descendía en ondulantes pliegues hasta cubrir parte de sus diminutos pies.

—¡Cuán hermosa estás, amada mía! la dijo el marqués haciéndola sentar a su lado en la fresca yerba. Hace más de una hora que te espero, y ya me impacientaba tu tardanza.

—No pude venir antes; como tengo que estudiar la lección y luego preparar el desayuno para mi padre, siempre se hace tarde por más que deseo venir pronto, contestó Isabela desdoblando un legajo de papeles que llevaba en la mano.

—Veremos, pues, señora discípula, cuánto se ha estudiado, replicó el joven sonriendo cariñosamente.

—Oh! mucho: no me reñirás por la lección, y bien puedes traerme otro libro; ya he concluído el de "Pablo y Virginia;" casi toda la noche la he pasado embebida en su lectura; por eso mis ojos se cierran a la impresión de un sueño tan tenaz, que acabará por rendirme.

—¿Y te ha gustado?

—Muchísimo. Mi corazón seguía todos los acontecimientos con indecible afán, riendo con sus alegrías y participando de las mismas angustias que ellos en los peligros: he llorado amargamente por su triste separación, desesperándome su desgraciado fin. ¡Cuántas emociones me ha hecho sentir ese libro! Ah! ¡Dios mío, qué buena debe ser la persona que sabe conmover tan hondamente las fibras más delicadas del corazón! ¡Qué manantial de felicidades encontrará en la piadosa tarea de moralizar al linaje humano, instruyéndole y deleitándole al propio tiempo! ¿No es verdad, amigo mío, que deberá ser un ángel para pintar esas virtudes tan puras?

—No lo creas, mi querida Isabela; la mayor parte no sienten lo que escriben. ¡Hay tanta miseria entre los escritores! Tienen entre sí unas rivalidades tan pobres, tan mezquinas, como indignas de su talento y de sus aspiraciones.

—Oh! calla, Rogelio; no destruyas mi ilusión con tan amargas palabras. ¡Cómo es posible que sepan fingir hasta ese punto.

—Nada más cierto; pero no creas, Isabela, que son todos así: los hay entre ellos muy nobles, muy grandes y dignos por sus virtudes de ceñir a sus sienes una corona de gloria. En cambio de éstos pocos buenos, hay muchos que no conocen la virtud, que abrigan en su pecho todos los malos defectos de la persona más odiosa y despreciable, y sin embargo predican la moralidad, las buenas costumbres de un modo tal, que cualquiera al leer sus obras los juzga unos santos. Yo leía una vez las creaciones de un poeta y me encantaron. Tenían tanta suavidad, tal pureza y sencillez revelaban todas ellas, que me conmovieron profundamente. Con un entusiasmo indecible las aprendí de memoria y creí un ángel a su autor. Me lo figuré tan grande, tan noble, tan elevado, que le alcé un altar en mi pecho, tributándole mis homenajes como a una divinidad.

—¿Y no los merecía? preguntó la joven.

—Merecerlos! repuso el joven con irónica y amarga sonrisa. Ah! no: tuve ocasión de tratarle después, y me convencí de la pobreza de su alma. Yo que solo de leer sus obras le profesaba un cariño entusiasta, que hubiera sido capaz de sacrificarme por su amistad, quedé absorto y dolorosamente lastimado al sentir destruirse en mi pecho el concepto tan alto, tan bello que había formado por su persona; al ver roto en pedazos el altar que le consagré y deshecho aquel encanto que me hacía mirarle como a un ángel: ay! un ángel caído que descendió del hermoso pedestal que le creara mi cariño para confundirse en el cieno.

—¡Qué triste debe ser cuando se destruyen de ese modo las ilusiones!

—Ah! muy triste! Se pierde la creencia, la fe; y lo que mirábamos bajo un prisma rosado, aparece a nuestros ojos de color sombrío y nebuloso.

—Pues más vale no conocer el fondo de esas personas y gozar con las bellas pinturas que nos crea su poética imaginación. Yo te confieso que soy muy feliz cuando me embriago en la lectura. Desde que te conozco me parece disfrutar otra vida, unas ideas tan nuevas cruzan mi mente, que me pasman y no sé darme razón de lo que siento. Esos libros tan preciosos me deleitan y hasta creo me convierten en otra criatura.

—Como no los conocías, los has tomado con tanta afición, querida mía.

—Esa será la causa. Mi padre, aunque sabe leer y escribir perfectamente, solo tiene un libro de oraciones en el que me ha enseñado lo poco que sabía hasta el momento feliz en que te hiciste mi maestro.

—¿Y le sabrás de memoria? ¡De modo que cuando le tomes te dará sueño en vez de desvelarte! dijo Rogelio, viendo los ojos de su amada cerrarse con insistencia.

—Oh! seguramente: como me acontece ahora mismo, contestó la joven, haciendo esfuerzos por mantenerse con los ojos abiertos.

—¡Y no se disipa tu sueño con la contemplación de una mañana tan hermosa?

—Al contrario, la frescura y la suave brisa del alba me le aumentan.

—Pues yo, Isabela, estoy extasiado. Como he pasado mi vida en el colegio sin salir apenas al campo, no me canso de admirar los magníficos panoramas que nos ofrece esta risueña vega continuamente. ¡Cuán sublime se presenta a nuestros ojos la grandeza de Dios, en ese astro rutilante, leve destello, chispa no más de su esplendor augusto! Las sombras de la noche, al plegarse por los horizontes, dan paso a esa tenue claridad pura y diáfana, que le sucede, precursora del rey de la creación, del astro gigante que en su dorado carro de ópalo y grana aparece en el último cerro del oriente, dando vida con sus vivificantes rayos a esa naturaleza floreciente, galana y rica de suavísimos aromas. Aquí se respira, se olvida la impresión funesta que nos causa la maldad y la desventura del mundo, embriagándose el corazón en deleites inefables. Oh! ¡qué felices seremos, hermosa mía, viviendo en esta silvestre soledad, en ese escondido asilo, lleno de poesía y de encantos, colocado sin duda por el buen genio protector de los amores bajo ese escarpado risco y bañando su pie las murmurantes ondas del Guadiela, para ser la mansión del amor y la felicidad más pura! ¿No crees tú que seremos dichosos en este apartado rincón de la sierra, asemejándose nuestra vida y nuestras costumbres a las de Pablo y Virginia?

—¡Oh! sí, Rogelio; pero yo ahora mismo me contemplo venturosa.

—Aun falta, mi dulce Isabela, para ser completa nuestra dicha la aprobación divina; falta que la Iglesia sancione nuestros votos y la mano de himeneo coloque en tus virgíneas sienes la corona de desposada.

—Y cuándo será ese día feliz? exclamó la joven, contagiada con el ardiente entusiasmo de su amante. Cuándo vendrás para no volverte a marchar? ¡Es tan triste la separación! ¡De qué me sirve que vengas todos los días por mañana y tarde, si apenas estás dos horas, cuando te alejas, raudo como el viento, en tu fogoso alazán! y yo pobre de mí! siempre quedo triste hasta que vuelves otra vez, llenando mi corazón de gozo con tu presencia.

—Por mi gusto, nunca abandonaría estos sitios queridos; pero tengo deberes cerca de mi madre, y es preciso, querida mía, sacrificarnos por cumplir los sagrados preceptos que nos imponen la naturaleza y la religión.

—Tienes razón, Rogelio: yo también procuro ser buena, cariñosa y sumisa con mi padre; estoy convencida de que sin su santa protección, no hay felicidad posible.

—Yo también, continuó Rogelio, abrigo la creencia de que un hijo debe ser el constante apoyo, el dulce consuelo de

COMPANIA CUBANA DE FONOGRAFOS

PIDA CATALOGOS GRATIS

Agentes distribuidores para la Isla de Cuba de la VICTOR TALKING MACHINE Co.

PROVISIONALMENTE en O'REILLY 110

Para fines de mes, estaremos en nuestro hermoso y cómodo local, fabricado especialmente para el giro de pianos y fonógrafos, O'REILLY 89.

Discos DE LA Mayendía

c 4254

Desde Washington

(Viene de la página TRES)

tos" en que reconocía un franco por cada 30; y estos mandatos fueron recogidos en 1796 al tipo de un franco por cada 17.

Ahora, además del factor del honor, hay el del número, el de Su Majestad El Número. No está probado que "la libertad se haya hecho conservadora," como dijo Maura, pero es innegable que las deudas nacionales, ya algo democráticas hace años—especialmente en Francia—son hoy muy democráticas. En los Estados Unidos el anterior empréstito de la Libertad ha tenido nueve millones 400 mil suscriptores; y uno de los hechos en Alemania ha tenido siete millones. De estos millones de tenedores algunos tienen derecho electoral, y por lo tanto pueden influir, por medio de sus representantes en los Parlamentos, en contra de la repudiación.

Nótese que hasta el gobierno bolsheviki, si ha repudiado, total y cínicamente, la Deuda exterior, ha estado oportunísimo con la interior, que está en manos de rusos. A los grandes tenedores los ha sacrificado, por considerarlos unos malvados capitalistas; pero ha respetado a los tenedores en menor cuantía. Se ha visto enfrente del Número y no se ha atrevido con él. Lo mismo les sucedería a los otros gobiernos europeos.

Una Deuda interior tiene sobre una exterior la ventaja de que el dinero se queda en la nación; lo que muchos individuos pagan como contribuyentes forma parte de lo que cobran como acreedores; mientras que toda Deuda exterior significa una exportación de dinero. Lo que los principales gobiernos beligerantes—excepto el ruso—han tomado a préstamo en el extranjero, es poca cosa comparado con lo que les han prestado sus propios pueblos. Por esto, aunque la carga de la Deuda sea pesada, aunque haya que reforzar mucho los ingresos para hacerle frente y que gastar menos en otros servicios, lo que se pague todos los años por amortización e intereses se distribuirá entre millones de individuos e irá a parar a los Bancos y a las Cajas de Ahorros, donde engrosará el capital nacional y estará a la disposición de productores y comerciantes. Como dará vida a las industrias, cada año habrá en cada país mayores recursos con que pagar los impuestos y resultará más ligera la carga de la Deuda con relación a la riqueza pública.

Si por desgracia—y con esta posibilidad se ha de contar, en previsión de crisis económicas— hubiera que suspender total o parcialmente el pago de la Deuda, esto no tendría los inconvenientes políticos que presenta el deber a los extranjeros y que vemos en algunas naciones de América. A éstas, cuando no pagan las pone en su lista negra esa Corporación de Tenedores, que fulmina sus rayos desde Londres, y en algunos casos se les hace reclamaciones diplomáticas para llamarlas al cumplimiento de sus obligaciones; lo cual es humillante.

X. Y. Z.

COREGA

Adapta firmemente en la boca las dentaduras postizas.

Previene los dolores de las encías.

Y el encogimiento e hinchazón de las encías que aflojan las planchas dentales, sin culpa del dentista. Una aplicación de Corega, esparcida por igual en la plancha dental, remedia esos inconvenientes. Adapta firmemente la plancha en posición cómoda. También higieniza la boca. Su precio es de 25 centavos en las boticas y en los depósitos de efectos dentales. Su farmacéutico puede adquirirla de los droguistas al por mayor. Muestras gratis de la Corega Chemical Co., Cleveland, Ohio.

DE PALACIO

EL FERROCARRIL DEL OESTE

El Presidente del Banco Internacional, señor Pedro Sánchez, y el representante a la Cámara por la provincia de Pinar del Río, señor Sardiñas, se entrevistaron ayer en Palacio con el Secretario de Hacienda señor Cancio para hablarle de asuntos relacionados con el Ferocarril del Oeste.

ASUNTOS ADMINISTRATIVOS

Los Secretarios de Obras Públicas y de la Guerra y el Subsecretario de Gobernación, señores Villalón, Martí e Ibrahim Consuegra, despacharon ayer con el general Menocal asuntos administrativos de sus respectivos departamentos.

VISITAS

Para hablarle de diferentes asuntos, ayer visitaron al señor Presidente el Fiscal del Supremo, señor Julio de Cárdenas, el señor Alcides Betancourt y el senador Rivero.

EL SEÑOR SUERO BALBIN

Para tratar de asuntos particulares ayer se entrevistó con el general Menocal, el acaudalado comerciante de Cienfuegos señor Suero Balbín.

A OFRECER SUS RESPETOS

Repuesto ya de la enfermedad que lo retuvo en cama durante varios días, ayer estuvo a saludar y ofrecer sus respetos al señor Presidente de la República, el coronel señor Matías Betancourt.

A DESPEDIRSE

Ayer estuvo en Palacio a despedirse del señor Presidente para los Estados Unidos, el ex-Director de la Renta, señor Federico Mendizábal.

Acompañado del Subsecretario de Estado, doctor Patterson, estuvo a despedirse también del Jefe del Estado, el Encargado de Negocios de Méjico señor Franco, quien se embarca para su país.

PLANTA ELECTRICA PARA COJIMAR

Por resolución presidencial ha sido autorizado el señor Alfredo Boierz para establecer una planta eléctrica en el pintoresco barrio de Cojímar.

EL DIRECTOR DE SUBSISTENCIAS

En las últimas horas de ayer tarde estuvo reunido con el señor Presidente de la República el Director de Subsistencias, señor Armando André, quien trató con el Jefe del Estado, de distintos asuntos de su cargo.

PRESENTACION

Acompañado del Introductor de Ministros de la Secretaría de Estado, señor Soler y Baró, estuvo ayer en Palacio el Ministro de Chile, señor Blanco Viel, para presentar al general Menocal al Secretario de la Legación señor Fernández Cabraño.

EL CAPITAN DEL PUERTO

En las últimas horas de la tarde visitó al general Menocal el Capitán del Puerto teniente coronel de la Marina de guerra señor Carricarte, quien nos manifestó que su visita tenía por objeto saludar al general Menocal y recibir algunas instrucciones relacionadas con su cargo.

LA SANIDAD MILITAR

El Secretario de la Guerra dió cuenta ayer tarde al general Menocal de un extenso informe emitido por el coronel Harrar, agregado a dicha Secretaría, referente a la reorganización de la Sanidad Militar de la República.

EL GOBERNADOR PROVINCIAL

El señor Baizán, Gobernador Provincial de la Habana estuvo dando cuenta al señor Presidente de varios asuntos administrativos.

FEDERICO MORALES

El representante a la Cámara por esta provincia, señor Federico Morales, se entrevistó con el general Menocal para tratar de varios asuntos relacionados con la Cámara.

EL ALCALDE DE SANCTI SPIRITUS

Acompañado del general Carrillo, Gobernador Provincial de Santa Clara, visitó al señor Presidente el Alcalde Municipal de Sancti Spíritus, señor Manuel Martínez Moles, para darle cuenta de asuntos relacionados con su término.

EL SENADOR TORRIENTE

El senador señor Cosme de la Torriente se entrevistó con el general Menocal para hablarle de la Comisión de propaganda y acción por la guerra, en armonía con los créditos votados por el Congreso para ese objeto.

Suscríbase al DIARIO DE LA MARINA y anúnciese en el DIARIO DE LA MARINA

El famoso Sexteto de *Lucia*—por Caruso, Tetrazzini, Amato, Journet, Jacoby y Bada (Disco Victor No. 96201)

El grandioso Sexteto de Lucia cantado por famosos artistas en la

Victrola

Si tuviera Vd. el privilegio de escoger entre dos teatros donde pudiera oir en la misma noche la notable ópera *Lucia di Lammermoor*, en uno de los cuales aparecieran Caruso, Tetrazzini, Amato, Journet, Jacoby, Bada, y en el otro cualesquiera otros artistas, —nos permitimos preguntarle ¿cuál de ellos elegiría?

Seguros estamos de que escogería, sin vacilación, el teatro donde aparecieran los artistas que se han conquistado universal fama por su soberbia interpretación de la obra maestra de Donizetti.

Esta es únicamente una de las razones por qué debe adquirir una Victor o Victrola y una colección de Discos Victor. Con uno de estos instrumentos en su hogar Vd. puede, fácil y económicamente, deleitarse con primorosas audiciones musicales, así como disfrutar de las obras inmortales de los grandes genios líricos, con el mismo entusiasmo y sentimiento que si concurriera a los mejores teatros de ópera del mundo.

Además, la Victor y la Victrola le ofrecen la ventaja de que Vd. mismo puede escoger a los artistas y las composiciones que sean de su predilección y oir su música favorita con tanta frecuencia como lo desee.

Todo comerciante en artículos Victor se complacerá en enseñarle los diferentes modelos de la Victor y la Victrola, así como en hacerle oir cualquier disco del gran catálogo Victor.

Escríbanos *hoy mismo* solicitando los últimos catálogos Victor ilustrados, los cuales suministramos gratis y franco de porte.

Victor Talking Machine Co.
Camden, N. J., E. U. de A.

Para evitar imitaciones, exija siempre la famosa marca de fábrica de la Victor, "La Voz del Amo," la cual aparece estampada en todos los instrumentos Victor, Victrola y Discos Victor. Esta marca de fábrica es una firme garantía de la superioridad y legitimidad de nuestro producto.

M. HUMARA

Distribuidor y Agente General de la Victor Talking Machine Co.

Constante existencia de Fonógrafos y Discos. Mando Catálogo gratis a quien lo solicite.

MURALLA, 85 y 87.

Los certificados de salud

El señor Jefe Local de Sanidad avisa por este medio a todos los que manipulan o expenden leche, helados, café, pan, fideos, dulces, chocolates, panales, frutas, víveres, viandas, verduras, carnes, pescados, licores, bebidas, barberos, cocineros, dependientes de fondas, hoteles y restaurants, camareros, conductores de tranvías y personal de fábricas de envases de cartón para dulces y helados, acerca de la necesidad de proveerse de los certificados de salud que se expiden gratis en aquella oficina y los cuales hay que renovarlos pues solo tienen validez por tres meses y pasado este tiempo carecen de valor.

Los interesados deben acudir a las oficinas de Sanidad, de ocho a once de la mañana.

DE GOBERNACION

MUERTO EN REYERTA

El Alcalde del barrio Guasima, término de Cárdenas, informó ayer que en la finca Transfiguración, de Feliciano Oliva, fué muerto de una puñalada Ventura Martínez, en una reyerta con Eduardo Macías Milián que resultó herido mortalmente.

HERIDO GRAVE

El Alcalde de Jovellanos comunica que Rafael Somavilla hizo un disparo de revólver a Mateo Cubas, hiriéndolo gravemente.

Giros postales

Se ha ordenado que el servicio de giros postales se establezca en la Administración de Correos de Quinta, provincia de Santa Clara, cuya inauguración tendrá efecto el día 3 de Junio del año en curso.

DESDE SANTO DOMINGO

Mayo 19.

AL SEÑOR DIRECTOR GENERAL DE COMUNICACIONES

En estado verdaderamente deplorable se encuentran las Oficias de Correos y Telégrafos de esta localidad, respecto a material y mobiliario. El activo y competente Jefe señor Rubio, al tener la atención de recibirme en la visita que en nombre del DIARIO le hice pude apreciar que el servicio es atendido con toda regularidad y que los Jefes Superiores estarán altamente satisfechos del buen comportamiento, escrupulosidad y rectitud que es la norma seguida por los dignos funcionarios de este centro; pero es sensible que dada la importancia que este pueblo va adquiriendo día por día, se encuentren dichas oficinas con un escaso y antiquísimo mobiliario y con un servicio de Apartados que tiene casi todos sus departamentos en mal estado.

Quizás el señor Director General de Comunicaciones desconozca estas deficiencias en un Centro de la categoría a que éste pertenece y no dudo atenderá el ruego que desde estas columnas le hago, pues me consta que cuantas indicaciones que sean justas le hace la prensa, son atendidas y espero no tardaré en prodigarle mis aplausos al atender con la prontitud que el caso requiere, esta justísima queja y súplica.

EL PARQUE

Deber de la prensa es atacar y censurar todo cuanto sea perjudicial a los pueblos y a la sociedad como deber ser aplaudir y alabar cuanto bueno y provechoso se haga en beneficio de todos; en este último caso, se encuentra nuestro digno Alcalde Municipal, que apesar de los pocos medios con que cuenta no descansa un solo momento procurando el engrandecimiento de este pueblo en todos los órdenes y prueba de ello es que gracias a su constancia y buenos deseos podemos contar ya los dominicanos con un bonito parque donde los árboles recientemente sembrados y las flores alegran ese lugar y purifican el aire, siendo ya un paseo digno de este pueblo y digno también de que sirva de esparcimiento a las damitas de nuestra sociedad.

Reciba el señor Alcalde Municipal mi felicitación y prosiga por el camino hasta hoy emprendido.

GRATA NOTICIA

Por gestiones realizadas por el representante señor Antonio Cazañas, la Cámara aprobó recientemente un crédito de ochenta mil pesos para la carretera desde esta a Sitiecito. Con este motivo el corresponsal que suscribe se entrevistó hoy con el señor Cazañas, accidentalmente en ésta, y la confirmó la grata nueva ofreciéndome continuar esas buenas gestiones hasta conseguir el que los trabajos den principio cuanto antes. Grandes beneficios reportará a toda esta comarca la construcción de dicha vía de comunicación que unirá al barrio de Sa con esta cabecera.

En mi entrevista con el señor D fias le rogué gestionara la aprobación crédito que votó la Cámara para la c trucción del acueducto de esta ciu cuyo proyecto de ley se encuentra tualmente en el Senado. No dudo el señor Cazañas, persona de grande fluencias en el Gobierno y uno de representantes más atendidos por el neral Menocal, hará llegar a él este go para que el acueducto sea una lidad en breve plazo.

EL CORRESPONSAL

SAXON

El automóvil de seis cilindros más barato en el mundo es el

"SAXON SEIS"

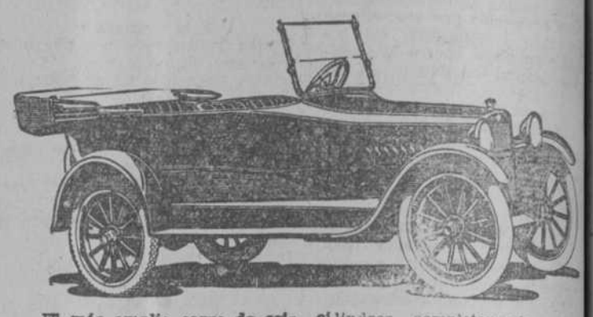

El más amplio carro de seis cilindros, completamente equipado y que viene en una variedad de atractivos colores tanto en el Modelo de cuatro pasajeros como en el de cinco.

Vea este automóvil en nuestra Exposición del Teatro Nacional y pida una demostración.

Frank Robins Company

TELEFONO A-8712

c 4098 alt 56-3

Lo Mata de una ve

Así actúa contra el reuma, el sa mático del doctor Russell Hurst de ladelfia, gran preparado que alivia más agudos dolores a poco de to zarse s uuso y que cura al cabo de menda dolencia.

El doctor Russell Hurst de Fil fia, ha curado tantos enfermos de ma que forman legión y todos satisfechos lo dicen a todo el m para que cuanto antes tomen el reumático y sanen rápidamente.

Polvos DE Novias

DE BRONIQUE Y Cía. PARIS

Son los polvos que gustan a las Muchachas Bonitas.

Se adhieren, blanquean y perfuman delicadamente

Pídalos en cajas grandes y chicas. Exija la etiqueta que muestra este anuncio, porque es la legítima de BRONIQUE, perfumista parisién.

Los venden Boticas y Sederías.

ANUNCIO DE VADIA AGUIAR 116

LA GRAN FLOTA BLANCA

MAGNIFICOS VAPORES PARA PASAJEROS

	Ida.	Ida y vuelta.
New York	$40.00	$ 76.00
New Orleans	"30.00	" 55.00
Colón	"45.00	" 90.00

PASAJES MINIMOS DESDE SANTIAGO INCLUSO DE COMIDAS

	Ida.	Ida y vuelta.
New York	"50.00	$ 95.00
Kingston	"15.00	" 30.00
Puerto Barrios	"50.00	"100.00
Puerto Cortez	"50.00	"100.00

LA UNITED FRUIT COMPANY

SERVICIO DE VAPORES

PARA INFORMES:

Walter M. Daniel Ag. Gral. Lonja del Comercio, Habana.

L. Abascal y Sbnos. Agentes. Santiago de Cuba.

ANUNCIO DE VADIA AGUIAR 116

El Terrible Reuma

Que lo mismo acomete en la oficina en las horas de trabajo, que en el lecho durante el descanso, y que produce horrible sufrimiento.

SE CURA CON

ANTIRREUMATICO

Del Dr. Russell Hurst, de Filadelfia.

SE VENDE EN TODAS LAS BOTICAS

CLINICA DEL DR. ROBERTO CHOMAT

TRATAMIENTO ESPECIAL DE LA AVARIOSIS, PIEL, ENFERMEDADES DE LA SANGRE Y DEMAS VIAS URINARIAS.

Inyecciones intravenosas de Neosalvarsán, alemán legítimo.

Consultas de 8 a 11 y de 1 a 4. (Gratis para los pobres.)

TROCADERO NUMERO 113, BAJOS. - TELEFONO A-1049.

TANQUES DE CEMENTO
Patente ROTLLANT
Franco y Benjumeda. Tel. A-3723. Habana.
C4181 alt. 6d.-20

Visita a Vento

Nuevo aparato de cloro.

En la mañana de ayer, giró una visita a los Manantiales de Vento, el sabio médico cubano Dr. Francisco Cabrera Saavedra, al que acompañaron los señores López del Valle, Ciro de la Vega y Alberto Recio, Director, este último, doel Laboratorio Nacional.

El Dr. Cabrera Saavedra, que tanto se ha interesado siempre por el problema del Abasto de Agua, estaba deseoso de llevar a cabo esa visita para conocer, en todo su mecanismo, el Canal del insigne ingeniero Albear, del que fué amigo muy querido.

A la Habana están llegando actualmente por el Acueducto, unos sesenta millones de galones de agua. Las necesidades del consumo son cada vez mayores, sobre todo en esta época de verano.

En Palatino se ha instalo recientemente por la Secretaría de Obras Públicas, un nuevo aparato para desinfectar las aguas por el Cloro.

Sección Mercantil

(VIENE DE LA SEGUNDA)

precio este al que se efectuaron algunas operaciones. Cerraron estas acciones de 52.1|2 a 53, sin nuevas operaciones.

Las Comunes de la Licorera abrieron entre 39.1|2 y 40, operándose a primera hora dentro de esos precios, vendiéndose después en el acto de la cotización oficial 150 acciones a 40, 40.1|8 y 40.1|4. Después subieron a 40.1|2, 40.3|4 y 41, precios al que se hicieron algunos lotes. Cerraron de 41 a 41.3|8.

Las Comunes de la Licorera quedaron solicitadas a 81 al contado y a 82.1|4 para fin del mes de Junio.

A primera hora se vendieron también 50 acciones Preferidas de la Compañía Manufacturera a 78 al contado, cerrando firmes.

El mercado en general cerró firme dentro de las últimas operaciones efectuadas.

En el Bolsín se cotizó a las cuatro p. m. como sigue:

Banco Español, de 97 a 100.

F. C. Unidos, de 87 a 88.

Havana Electric, Preferidas, de 107.1|4 a 107.3|4.

Idem idem Comunes, de 97.7|8 a 98.1|4.

Teléfono, Preferidas, de 95 a 98.1|2.

Idem Comunes, de 90 a 90.3|4.

Naviera, Preferidas, de 95 a 98.

Idem Comunes, de 81 a 81.1|2.

Cuba Cane, Preferidas, de 80 a 84.

Idem idem Comunes, de 30 a 32.1|2.

Compañía Cubana de Pesca y Navegación, Preferidas, de 80 a 84.

Idem idem Comunes, de 45 a 50.

Unión Hispano Americana de Seguros, de 210 a 224.

Idem idem Beneficiarias, de 115 a 125.

Union Oil Company, de 3.15 a 3.50.

Cuban Tire and Rubber Co., Preferidas, de 59 a 69.

Idem idem Comunes, de 22 a 35.

Compañía Manufacturera Nacional, Preferidas, de 78 a 80.

Idem idem Comunes, de 51.3|8 a 52.3|4.

Compañía Licorera Cubana, Preferidas, de 66 a 75.

Idem idem Comunes, de 40.1|2 a 41.

CAMBIOS

El mercado rige quieto y con escasa demanda.

Los precios cotizados por letras sobre Londres y Paris acusan alza. Las demás divisas sin variación.

	Banqueros	Comerciantes	
Londres, 3 d|v. . .	4.77½	4.76½	V.
Londres, 60 d|v. .	4.74	4.73	V.
Paris, 3 d|v. . . .	11¾	12	D.
Alemania, 3 d|v. .	——	——	D.
España, 3 d|v. . .	40½	39½	P.
E. Unidos, 3 d|v. .	Par	¼	D.
Florin holandés. .	——	——	
Descuento papel comercial. . . .	8	10	F.

JARCIA

Precios en oro oficial:

Sisal de ¾ a 6 pulgadas, a $27.00 quintal.

Sisal Rey, de ¾ a 6 pulgadas, a $29.00 quintal.

Manila corriente, de ¾ a 6 pulgadas, a $37.00 quintal.

Manila Rey extra superior, de ¾ a 6 pulgadas, a $40.00 quintal.

Medidas de 6¼ a 12 pulgadas, aumento de 50 centavos en quintal.

MARCAS NACIONALES Y EXTRANJERAS

Relación de las marcas nacionales concedidas y denegadas con fecha 21 de Mayo, por la Secretaría de Agricultura, Comercio y Trabajo:

Para un remedio contra las fiebres, a Ana T. Recio.

"Recio's Medical Discovery", para un depurativo para la sangre, a Ana T. Recio.

"Anuncios Fortún", para almanaques, appeleras, etc., etc., a Elvira Lastra viuda de Fortún.

"Primer Amor", para productos de perfumería, a Eduardo Planté, sucesores Francisco Sabio y Ca.

DENEGADAS

"La Capa de Navarra-Villaverde & Ca.", para vinos tintos de mesa, a Villaverde y Ca.

"Suizo", para relojes de todas clases, a Tapia y Ca.

"Siberiano", para bacalao, camarones, etc., etc., a Francisco Llusa y Yáñez.

COLEGIO DE CORREDORES

COTIZACION OFICIAL

	Banqueros	Comerciantes	
Londres, 3 d|v. . .	4.77½	4.76½	V.
Londres, 60 d|v. .	4.74	4.73	V.
Paris, 3 d|v. . . .	11¾	12	D.
Alemania, 3 d|v. .	——	——	D.
España, 3 d|v. . .	40½	39½	P.
E. Unidos, 3 d|v. .	Par	¼	D.
Florín holandés. .	——	——	
Descuento papel comercial. . . .	8	10	F.

AZUCARES

Precios cotizados con arreglo al Decreto número 70, de 18 de Enero de 1918:

Azúcar centrífuga de guarapo, polarización 96, en almacén público, a 4.20.205 centavos oro nacional o americano la libra.

Azúcar de miel, polarización 89, para la exportación, a ... centavos oro nacional o americano la libra.

Señores notarios de turno:

Para cambios: Francisco V. Ruz.

Para intervenir la cotización oficial de la Bolsa Privada: Diego de Cubas y Pedro A. Molino.

Habana, Mayo 23 de 1918.

Jacobo Patterson, Síndico Presidente.—**M. Casquero**, Secretario Contador.

BOLSA PRIVADA

Oficial.

Mayo 23.

OBLIGACIONES Y BONOS

BONOS	Comp.	Vend.
Rep. Cuba (Speyer). .	N.	
Rep. Cuba (D. I.). . .	N.	
Rep. Cuba (4½ %) . .	83¾	85
A. Habana, 1a. hip. . .	103½	Sin
A. Habana, 2a. hip. . .	103	Sin
F. C. Cienfuegos, 1a. H.	N.	
F. C. Cienfuegos, 2a. H.	N.	
F. C. Caibarién, 1a. H.	75	Sin
Gibara-Holguín, 1a. H.	N.	
F. C. Unidos Perpetuas	N.	
Bco. Territorial Se. A.	N.	
Bco. Territorial Se. B.	95	110
Fomento Agrario . . .	95	110
Gas y Elect. (Irredimibles)	N.	
Havana Electric Ry. .	N.	
H. E. R. Co. Hip. Gral. (en circulación) . . .	90	Sin
Eléctrica S. de Cuba. .	80	100
Matadero, 1a. hip. . .	N.	
Cuban Telephone . . .	N.	
Ciego de Avila.	N.	
Cervecera Int. 1a. hip.	80⅛	91
F. C. del Noroeste. . .	N.	

ACCIONES

Banco Español. . . .	97	100
Banco Agrícola	N.	
Banco Nacional	N.	
Fomento Agrario . . .	N.	
Banco Territorial. . .	75	100
B. Territorial (Benef.)	10	20
Trust Company. . . .	N.	
Banco Hispano Americano (circulación). .	N.	
F. C. Unidos	86¾	88
Cuban Central (Pref.)	N.	
Cuban Central (Coms.)	N.	
Gibara-Holguín. . . .	N.	
Cuba R. R.	N.	
Electric de S. de Cuba	20	55
H. Electric (Pref.). . .	107¼	Sin
H. Electric (Coms.) . .	97⅞	98⅜
N. Fábrica de Hielo. .	N.	
Eléctrica de Marianao.	N.	
Planta Eléctrica Sancti Spiritus.	N.	
Cervecera Int. (Pref.)	N	
Cervecera Int. (Coms.)	N.	
Lonja Comercio (Pref.)	N.	
Lonja Comercio (Com.)	N.	
Anónima Matanzas . .	N.	
Curtidora Cubana. . .	100	130
Teléfono (Pref.) . . .	95	99
Teléfono (Coms.) . . .	90	90¾
Matadero.	N.	
Cárdenas W. W. . . .	N.	
Puertos de Cuba. . . .	N.	
Industrial Cuba. . . .	N.	
Naviera (Pref.)	95¼	98
Naviera (Coms.) . . .	80⅞	81½
Cuba Cane (Pref.) . .	81	83
Cuba Cane (Coms.) . .	30¼	32¾
Ciego de Avila	N.	
Ca. C. de Pesca (Pref.)	80	85
Ca. C. de Pesca (Com.)	N.	
U. H. Americana de Seguros.	210	225
Idem idem Beneficiarias.	115	125
Union Oil Company. .	3.00	3.60
Cuban Tire and Rubber Co. (Pref.) . . .	59	69
Idem idem Comunes. .	22	40
Quiñones Harware Corporation (Pref.). . .	N.	
Idem idem Comunes. .	60	Sin
Ca. Manufacturera Nacional (Pref.). . . .	78	80
Idem idem Comunes. .	49½	52
Ca. Nacional de Camiones (Pref.)	69	100
Idem idem Comunes. .	25	40
Constancia Copper . .	N.	
Licorera Cubana (Preferidas)	67	75
Idem idem Comunes. .	40¼	41¼

IMPORTACION DE VIVERRES

Por los vapores "Miami" y "H. M. Flagler", de Key West; "Munisla", de Mobila; "México" y "Glaf", de New York, y la goleta "Bella Catalina", de Progreso:

Sal, 800 sacos, 140,000 kilos.
Jamones, 37 bultos.
Pescado, 365 idem.
Aceite, 241 idem.
Velas, 187 atados.
Maní, 250 sacos.
Cerveza, 100 cajas.
Frijoles, 1,411 sacos.
Peras, 223 cajas.
Alpiste, 55 bultos.
Sardinas, 710 cajas.
Carne de puerco, 374 idem.
Jabón, 3,985 bultos.
Manteca, 2,631 idem.
Harina de trigo, 8,407 sacos.
Queso, 1,823 bultos.
Avena, 800 sacos.
Huevos, 500 cajas.
Embutidos, 25 idem.
Salsa de tomates, 1,000 idem.
Maicena, 85 idem.
Champagne, 82 idem.
Ciruelas pasas, 300 idem.
Leche condensada, 6,355 idem
Oleo margarina, 622 idem.
Tocino, 1 idem.
Bacalao, 363 bultos.
Papas, 020 sacos.
Lentejas, 10 idem.
Harina de maíz, 800 idem.
Maíz, 1,365 idem.
Cebollas, 598 huacales.
Canela, 5 fardos.
Vinagre, 50 barriles.
Conservas, 413 cajas.

Por los vapores "Coahuila", de New Orleans, y "Anna Maersk", de New York, y la goleta "Tres Amigos", de Veracruz:

Frijoles, 26,096 sacos.
Heno, 282 pacas.
Sal, 4,780 sacos.
Leche condensada, 1,900 cajas.
Manteca, 832 idem.
Frutas, 1,296 idem.
Huevos, 1,000 idem.
Fideos, 134 idem.
Añil, 100 idem.
Carne de puerco, 50 idem.
Harina de trigo, 553 sacos.
Vermouth, 600 cajas.
Tasajo, 3,550 fardos.
Salsas, 14 bultos.
Chícharos, 580 sacos.
Harina de maíz, 1,484 idem.
Arroz, 713 sacos.

EXPORTACION

Para la Florida: Azúcar, 2,823 sacos.

Para el Golfo: Azúcar, 11,805 sacos.

Entradas de Cabotaje

ENTRADAS

Mayo 23 de 1918.

Matanzas, María; Echavarría efectos.

Sagua, Rafaela; Mariño 600 sacos carbón y mangle.

Idem. Zarrosa; Serrano, efectos.

Cabañas, María del Carmen; Bosch, 500 sacos azúcar.

Idem 3 Hermanas; Ferre, 1,000 sacos idem.

Idem Habana; Pena 1000 sacos id.

Canasí, Sabas; Ensefiat, 400 sacos azúcar.

Spíritu Santo, Margarita; Santana, 1000 sacos carbón.

Idem Hermosa Guanera; Pagés, 800 sacos idem.

DESPACHADOS

Cárdenas, Rosita; Alemany.
Matanzas, Matanzas; Ballester.
Cabañas, María Carmen; Bosch.
Idem 3 Hermanas; Soler.
Idem Habana; Pena.
Mariel, Altagracia; Navarro.
Spíritu Santo, Hermosa Guanera; Pagés.

El calzado

SELZ SHOES U.S.A.

es el ideal para los niños.

Une a su comodidad, una solidez a toda prueba.

Pídase en los principales establecimientos

COMPAÑIA NACIONAL DE FIANZAS

Altos del Banco Nacional de Cuba. —Piso 3º

Teléfonos A-0439, A-0440 y A-1055

Presidente: José López Rodríguez. Vicepresidente: Manuel L. Calvét. Letrado Consultor: Doctor Vidal Morales. Directores: Julián Linares. Saturnino Parajón. Manuel Flores. W. A. Merchant. Bernardo Pérez. M. A. Corralles. Tomás S. Moderos. Administrador: Marcial Ulme Truffin. Secretario Contador: Eduardo Téllez.

FIANZAS de todas clases y por módicas primas para Subasta, Contratistas, Asuntos Civiles y Criminales, Empleados Públicos, para las Aduanas, etc. Para más informes dirigirse al Administrador.

Rapidez en el despacho de las solicitudes.

El DIARIO DE LA MARINA es el periódico de mayor circulación de la República.

3 de Junio — 3 de Junio

Hasta el 3 de Junio
Reducido precio introductorio, pagando $5 al contado y $ 5 al mes.

Después del 3 de Junio
$5 a $10 más la colección (según la encuadernación por Vd. elegida)

¡Hacer volver atrás el reloj!

"Daría un millón de pesos por hacer volver atrás el reloj"—decía un americano millonario a quien la vejez le venía ya encima.

¡Cuántas veces en la vida hemos querido todos hacer que el reloj vuelva atrás!

¡Un error cometido, una oportunidad perdida! ¡Si se pudiera volver el reloj atrás aunque fuera por unas cuantas horas o por unos pocos días!

Alguna que otra vez es posible recobrar la oportunidad perdida o volver un paso atrás y corregir un error. Pero el tiempo implacablemente hace encanecer, el tiempo pasado impone siempre una penalidad.

El día 4 de Junio, le será posible a usted hacer que el reloj vuelva atrás y podrá comprar todavía El Tesoro de la Juventud, pero tendrá que pagar una penalidad.

¡El día 4 de Junio le costará a usted de $5 a $10 el hacer que el reloj vuelva atrás!

¿Por qué no actuar ahora y ahorrar de $5 a $10 y no dejar pasar el tiempo hasta que sea necesario pagar una penalidad para poder empujar hacia atrás las manos del reloj que el tiempo empuja hacia adelante sin cesar?

Hasta el día 3 de Junio usted puede comprar el "Tesoro" por el reducido precio introductorio a que se está vendiendo, mediante la pequeña suma de $5 al contado y unas cuantas mensualidades que requieren la economía de solo 17 centavos al día por un tiempo limitado.

Después de esa fecha la obra costará a usted de $5 a $10 más (según la encuadernación que escoja).

No espere hasta el último día.

Aquellos que esperan siempre hasta el último momento son los que viven para lamentar después su incapacidad para hacer que el reloj vuelva atrás.

La Nueva Llave del Mundo de las Maravillas

EL TESORO DE LA JUVENTUD, La Enciclopedia de los niños, es el primero y único libro práctico para los jóvenes. Contiene todo lo que los niños quieren saber, arreglado e indizado tan hábilmente que se pueda encontrar pronto y con gran facilidad cualquier verdad o hecho científico de la Naturaleza, la Astronomía, la Historia; cualquier cosa en Biografías, Arte, Literatura o su propia vida. Esta obra tiene tal poder para despertar un feliz y absorbente interés en la mente de los niños, que éstos leen y leen hasta que dominan un asunto con un pequeño esfuerzo consciente y con verdadero placer. Tiene un magnetismo para las mentes infantiles como ninguna otra obra para jóvenes ha tenido jamás.

14 Grandes secciones de Conocimientos.
Más de 7,000 amenos y educativos grabados.
Procesos Industriales, Animales, Plantas, Pueblos y Paises, Esculturas, etc.
165 Grabados en Colores.
Indice completo de 20,600 Anotaciones.

Los grabados hablan más claro que las palabras

Desde el primero y más tosco trazo sobre una piedra hasta el más delicado toque de pincel de un maestro la pintura ha hablado siempre un lenguaje universal, y para los niños habla más claro que ninguna otra cosa. Lo que las palabras muchas veces no le dicen, las ilustraciones de un cuento o las de una narración científica, mostrando las diferentes fases de un proceso, las salientes líneas de un mapa o diagrama o el brillante grabado con sus colores naturales, lo consiguen, haciéndolo todo perfectamente claro y dejando en la memoria una impresión indeleble.

EL TESORO DE LA JUVENTUD ha venido a mostrarle y explicarle a los niños de hoy, todo el mundo maravilloso con sus miles de espléndidas y educativas ilustraciones y con sus breves, sencillas y fascinantes descripciones. El niño puede darse cuenta enseguida de cómo se hace un libro; cómo funciona la telegrafía sin hilos; cómo viene el té hasta la mesa; cómo obtenemos la sal, el azúcar, la goma, las pieles y el carbón. Se familiariza con muchos países diferentes, sus ciudades y sus habitantes, arte y arquitectura. La propia vida de su cuerpo y su salud, y las admirables leyes que rigen los mundos que giran en el cielo, todo, es puesto al alcance de su mente por nuevas y originales ilustraciones.

EL TESORO DE LA JUVENTUD, es el más bello ejemplo del moderno método de enseñar por medio de la pintura.

Puede Vd. ver el "Tesoro" en

Habana: O'Reilly, 94 y Cuba, 58, altos.—Matanzas: Hotel Sevilla.—Cienfuegos: San Fernando, 154.—Camagüey: Independencia, 26.—Santiago de Cuba: Heredia, alta 4.

Todo pedido que se deposite en el correo en cualquier parte de la República ANTES DE LA MEDIA NOCHE DEL PROXIMO DIA 3 DE JUNIO tendrá derecho a participar de los precios y las condiciones en que se vende actualmente; pero los que sean enviados y hasta los que se traigan personalmente en la mañana del día 4 de Junio o después de ese día tendrán que pagar los precios aumentados.

Cortar y mandar este formulario de pedido

Este formulario no es válido pasado el 3 de Junio de 1918.

LAS CONDICIONES DE VENTA

Encuadernación en tela . . $ 5 al contado y 10 mensualidades de $ 5
Estilo Roxburghe . . . . . $ 5 al contado y 14 mensualidades de $ 5
¾ de Tafilete . . . . . $ 5 al contado y 18 mensualidades de $ 5
Tafilete completo . . . . . $ 10 al contado y 12 mensualidades de $ 10

Precios al contado.—Los precios al contado son 10% menor que los a plazos

Fecha _____ *1918.*

W. M. Jackson,
O'Reilly 94, (Apartado 2129), Habana. Marina 5|24

Incluyo $5 / $10 Sírvase enviarme los 20 tomos de El Tesoro de la Juventud, encuadernados en _____
(Sírvase decir la clase de encuadernación.)

Convengo en realizar la compra según las condiciones estipuladas arriba para la encuadernación elegida.

Remitiré el primero de estos pagos a los treinta días de recibido "El Tesoro", y los restantes en las fechas correspondientes de cada mes a W. M. JACKSON, Habana. Declaro que soy mayor de edad.

Firmado _____

Profesión u ocupación _____
(Sírvase escribir claro.)

Dirección _____

"El Tesoro" será remitido, porte pago, a cualquier dirección o estación de F. C. en la ciudad de la Habana.

Pueden Vds. pedir referencias

Esos nombres no han de servir como fiadores en modo alguno, sino sólo para darme informes respecto a la seriedad del comprador en cumplir sus compromisos comerciales. { a _____ de _____ y a _____ de _____

Si desea adquirir uno de los Estantes, fírmese lo siguiente:

Los estantes se venden sólo para mayor comodidad de los compradores de "El Tesoro" y únicamente al contado.

Sírvase enviarme también el estante { vertical por el mal incluyo $ 7.40 / escritorio „ „ „ „ $26.50

Firmado _____

Noticias de las Misiones.

LA MISION DE SHIU-MING

La misión de Shiu-Ming nació hace cuatro años con ocasión del triunfo de los jacobinos en Portugal. Porque arrojados, como es sabido, de sus misiones de Zambeza y Macao los jesuitas portugueses, se vieron libres para acudir a aquellos millones de paganos y cristianos chinos que con los brazos dendidos hacia Europa piden sin cesar auxilio a los misioneros católicos. Acudieron, pues, a trabajar en China y tomaron a su cargo por concesión del Ilmo. Sr. Obispo de Macao la Prefectura ode Shiu-Ming que lleva el nombre de la capital en la cual entraron para formar la principal residencia el 16 de Julio de 1913, fiesta de Nuestra Señora del Carmen.

El nuevo campo de operaciones de los jesuitas portuguesces, es verdad que no ofrece las dificultades con que tenían que luchar en el Zambeza; calores asfixiantes, caminos por demás trabajosos, infinidad de importunos cuando no venenosos insectos, las garras de las fieras siempre prontas a aprovecharse de cualquier distracción. Sin embargo no falta algo de todo esto en la misión de Shiu-Ming. Situada al Sur de China en la provincia de Cantón aunque no tan fuertes como en Zambeza, también en ella son bien recios los calores durante algunos meses, los caminos tan trabajosos y más si se quiere todavía, y en cuanto a las fieras también hay en Shiu-Ming feroces tigles que se dejan ver en las aldeas y aun en la capital, causando el espanto y los destrozos que se pueden suponer. "El día pasado, nos escribía el hermano Leong, tuve que acompañar a un sacerdote por la noche para administrar los últimos sacramentos a un enfermo, por un sitio desierto donde noches anteriores había desaparecido una multitud de perros y cerdos robados por los tigres. Otro día fuimos para el mismo fin a una cristiandad distante de Shiu-Ming dos o tres leguas, y apenas llegamos allá apareció un tigre que llevaba dos cochinillos en la boca". Ya se ve que no se puede andar con toda tranquilidad donde son frecuentes estos desagradables encuentros.

Cinco millones de almas esparcidas por aldeas y pueblos, cuya capital no cuenta más de 25,000 habieantes, forman el campo en cuyo cultivo trabajan los nuevos misioneros.

La gente es sencila en general, dócil y de costumbres morigeradas. Nacie sin embargo se figure al menos una gran parte de la población será católica; nada menos que eso. Los católicos son comparados con los gentiles, unas gotitas perdidas en lo inmensidad del Océano, pues ni llegan aún a dos mil: 963 eran al comenzar la misión en 1913.

Si miramos a los gentiles, su disposición actual con respecto a la religión católica, es excelente. A propósito de la curación de un joven que era atormentado, a lo que parece, por el demonio, obrada por un misionero, abrazó el catolicismo casi todo el pueblo de Wong-Tong, y no son raros los casos de cristianos que llegan a Shiu-Ming en busca de un misionero que vaya a instruir y bautizar alguna aldea o pueblo pagano que lo desea.

Aparece además esta buena disposición en el respeto con que miran a nuestros misioneros, en el ascendente de que goza entre ellos la doctrina católica, y sobre todo en la avidez con que acuden a instruirse en ella cuando tienen quienes se la enseñen.

Casos muy edificantes se pueden contar de paganos que dejan sus tierras para venir a instruirse en nuestra santa Religión, a Cantón o a Macao; pero baste, en gracia de la brevedad, como ejemplo de la avidez con que aprenden la doctrina cristiana, el de los nuevos catecúmenos y neófitos de Wong-Tong, una aldea situada entre montañas y cuyos habitantes, que pasan poco de 200, son casi todos cristianos y pobres que viven del cultivo del campo. En él trabajaban, durante el tiempo que fué el Padre misionero a instruirles, desde las cinco de la mañana hasta las siete de la tarde. Esto no obstante a las nueve de la noche acudían puntuales a oir las instruccines del catecismo en dos grupos, de mujeres uno, y otro de hombres, instrucciones que duraban de ordinario hasta las once y muchas veces hasta las doce de la noche, llevando consigo las madres a sus pequeñuelos y teniendo que madrugar tempranito todos para irse a trabajar al campo.

No menor es el respeto que tienen los paganos a nuestra santa Religión, el cual muestran no sólo de palabra, sino también con las obras. Recordaremos a este propósito lo que nos escribía un misionero.

"A una aldead istante bastantes leguas de Shiu-Ming llegó a vivir un campesino chino con su mujer. Eran y son todavía desgraciadamente los únicos cristianos del pueblo y practican la religión sin respetos humanos echando en cara a los gentiles la falsedad de sus dioses. Pues a pesar de ser paganos todos los demás del pueblo, aun al principio, cuando eran nuevos y desconocidos en él los dos cristianos, si alguno trataba de hacerles mal, luegi sus convecinos le decían: "Dejadlos; nadie debe hacer mal a estas dos personas que siguen una religión santa y no hacen mal a nadie." Esto contaban entre otras cosas de mucho consuelo, los dos cónyuges que después de un penoso viaje llegaron a Shiu-Ming a pasar las Navidades al lado de los misioneros.

Con esta buena disposición respecto a la religión católica, contrasta el aborrecimiento que tienen los chinos de esta región a los protestantes. Tan de veras va este aborrecimiento, que en las últimas revueltas políticas los ministros herejes tuvieron por bien abandonar sus casas y establecimientos para no perecer a manos de los paganos, mientras los católicos fueron respetados por todos. No poco contribuyó a fomentar esta inquina, la imprudencia con que los herejes iban por la región rompiendo cuantos ídolos podían haber a las manos, sin discreción ninguna, sobre todo los "Munsang" o ídolos porteros que tienen los paganos junto a las puertas de sus casas. Con esta ocasión un viejo catequista notando la exasperación de muchos paganos, avisó a los protestantes de la indiscreción de su celo. Llegó el caso a oídis de los gentiles y como el viejo catequista era católico, convirtieron en simpatía para los católicos la ojeriza a los protestantes. También los chinos, como los euripeos, atribuyen a la cirporación las virtudes o vicics de los particulares.

Vengamos a lis católicos que, como decía, no llegan a dos mil. Son generalmente pobres y viven de la pesca o de la agricultura.

Cuanto a su distribución por los pueblos de la Prefectura, hay en la capital unos 200, unos 430 en Ts'ing-Wang (toda la población), 150 en Wong-Tong, en Popin 130 ylos demás están esparcidos por otras aldeas en grupos de 20 a 30 generalmente Son pocos, es verdad; pero son una buena levadura.

No todos son cristianos nuevos, sino que hay pueblos donde todos o casi todos son antiguos, causando admiración a los misioneros el ver cómo han podido conservar su fe algunos pueblos por más de siete generaciones, rodeadosp or todas partes de paganos y sin tener durante largo tiempo quien les instruyera y predicara. Dicho se está que este abandono ha traído consigo mucha ignorancia. San San-Ming, por ejempli, aldea a donde sólo se puede llegar desde Shiu-Ming después de un viaje muy penoso, preguntando el Padre a un mucho de 17 años cuántos dioses había; respondió mostrando los cinco dedos de la mano: "Hay cinco dioses". Y este no era un caso aislado.

Por lo demás, instruídos son buenos cristianos y constantes.

Una nota sobre manera simpática la dan las vírgenes católicas que forman un buen núcleo: pasan de 70 esparcidas por toda la misión. Hacen voto de castidad y prometen servir a Dios Nuestro Señor con más esmero e imitar en lo posible a la Virgen Santísima. Son pobres generalmente y tienen que ganarse el sustento con el trabajo de sus manos. y a pesar de eso nunca faltan a los ejercicios de piedad. Tienen durante el día sus ratos de oración mental y vocal. Aunque viven en casa de sus padres, se juntan de mañana a las cinco en la iglesia o capilla, para tener reunidas una hora de meditación. Poco después de esta comienzan las oraciones que rezan en voz alta. No salen de la iglesia hasta que se acaban todas las misas sino es alguna que otra a quien la necesidad obliga a hacer otra cosa y comulgan por lo regular diariamente.

Esto es lo ordinario en lis pueblos donde tienen Padres de asiento y en los otros cuando van allá a hacer la visita, que por lo mismo que no puede ser muy frecuente, suele prolongarla el Padre hasta varias semanas a veces. Sin embargo las oraciones de la mañana que hacen las vírgenes es común con todos los cristianos y lo mismo las de la noche nunca se omiten, y es costumbre, por lo menos en algunos pueblos, añadir al fin de las oraciones un Padre Nuestro y un Ave María con una oración a San José, por los bienhechores de la Misión.

Además las vírgenes pueden ser una poderosa ayuda del misionero, haciendo de maestras de escuela y ayudándole en la instrucción de las catecúmenas. Por ahora poco pueden hacer. Antes de ponerlas al frente de las escuelas y catecumenados es preciso formarlas y darles la conveniente instrucción, que ahora no tienen, ni pueden procurarse por sí mismas a causa de su pobreza.

Como auxiliares del misionero, prescindiendo de las pocas catequistas con que ahora cuenta la Misión, pueden mirarse los mismos cristianos, que son con frecuencia los mejores precursores suyos, cuando no hacen ellos mismos las veces del misionero. Así, por ejemplo, los dos piadosos cónyuges de que hablamos arriba, persuadieron al jefe del pueblo, aunque eran extraños en él, a deshacerse de sus ídolos e instruirse en la religión católica, con la esperanza de ver convertido a todo el pueblo el día que el mandarín abrace nuestra santa religión.

Otro día, a los comienzos de Diciembre pasado, se presentaron en Shiu-Ming a los Padres dos individuos: eran amo y criado. El primero excelente cristiano traía a su criado a quien había enseñado muy bien el catecismo para que el misionero acabase de instruirle y le bautizase. Este joven se había quedado huérfano y entendiendo que unos vecinos trataban de matarle para quitarle la herencia, huyó lejos de su pueblo y fué recogido por aquel buen cristiano para tanto bien suyo. Así se pudieran multiplicar los ejemplos.

Vamos a terminar este párrafo transcribiendo de una carta del P Henriques, héroe de la Misión, un pasaje relativo a los niños, en que se echa de ver el hermoso espíritu con que éstos se crían.

Estaba el Padre haciendo la visita de Popin y "a pesar de que el maestro, hombre malo, prohibió a los niños el acudir a la doctrina, bajo el pretexto de que perdían el tiempo que debían dedicar al estudio del chino, los padres haciendo caso omiso de la prohibición, enviaron a los niños a la doctrina todos los días durante las cuatro semanas que el misionero estuvo con ellos. En cuanto a los pequeños, ellos mismos se animaban unos a otros contra las amenazas del maestro. Nos va a reñir, decía uno. —Pues que riña,—contestaban los demás. —Es capaz de darnos de azote,—apuntaba otro. —Pues que dé,—concluían todos,—sonotros a pesar de eso continuaremos yendo al catecismo —¡Y vinieron! ¡Qué buenos rapaces! ¡Eran en verdad bien dignos de mejor suerte!...

¿Y slo operarios de este campo? ¿Dónde están?—Aquí es donde la pena viene a enturbiar el consuelo que trae consigo la vista de una mies tan madura y bien dispuesta. Ocho son todos los misioneros de la Prefectura de Shiu-Ming. Otro misioneros para cinco millones de paganos, no reunidos en una o varias poblaciones, con rápidas comunicaciones siempre a la mano, sino diseminados por multitud de pueblecitos y aldeas, separadas por montes y ríos que hacen las comunicaciones muy difíciles y a veces no poco peligrosas. Añádase a esto el cuidado de los ya convertidos, que según se echa de ver en las cartas de los misioneros no debe ser poco, para que viéndose abandonados o mal atendidos no se entibien en la fe y con la comunicación con las ciudades de Hong-Kong, Cantón y Macao no pierdan las buenas costumbres.

Pero he dicho mal: no son ocho propiamente los misioneros. Porque si quitamos dos Hermanos Coadjutores para los oficios de casa, y dos escolares chinos, que terminaron la filosofía hace dos años en España, y no pueden ejercitar sino algunos ministerios, sólo quedan 4 Padres y éstos no todos expeditos en el uso de la lengua del país.

No se vaya a creer por esto que los misioneros se desalientan al verse tan sólos: al contrario. No hay más que ver cómo, confiados en la Divina Providencia, se mueven y trabajan, y los planes que acarician para el florecimiento de la Misión.

Ya en Febrero del año pasado abrieron un colegio en Shiu-Ming con el nombre de "Matheus Ricci" en memoria del insigne misionero que llevó la luz del evangelio por primera vez a Shiu-Ming, y del cual se conserva como recuerdo una torre, ya en ruinas, a donde subía a hacer sus observaciones astronómicas.

El curso del colegio es de cuatro años, en los cuales estudian los alumnos los cursos de chino obligatorios para las clases medias, y el inglés. Además se explicarán las matemáticas, física, química, ciencias naturales, geografía universal y nacional, historia universal y patria, cálculo mercantil y finalmente, la moral católica y el Nuevo Testamento.

Los profesores por ahora son todos seglares, dada la escasez de sujetos en la Misión.

No tenemos latos concretos sobre el número de alumnos, el de clases abiertas, etc.; pero sabemos que ha sido bien recibido, y como el local actual es insuficiente, ha comprado ya la Misión un terreno espacioso dentro de la ciudad, donde puedan levantar con la ayuda de Dios y los socorros de los católicos un edificio apto según las exigencias del colegio, con iglesia además y casa para los misioneros.

Lo que causa honda pena a los misioneros y no puede menos de excitar el celo y comapsión de los católicos, es la falta de medios para llevar a cabo sus planes, al menos los más necesarios yu rgentos.

Necesarios son de todo punto para el florecimiento de la Misión una escuela donde poder formar a las vírgenes, como ellas mismas se lo piden a los misioneros, para maestras e instructoras de las catecúmenas; otra escuela también donde formar para maestros y catequistas y aun preparar para el sacerdocio a muchos niños de buena índole y talento con que los misioneros se encuentran en sus visitas a las cristiandades y de cuyas buenas disposiciones no se pueden ahora aprovechar. Y omitiendo otras obras necesarias también, urge ahora la construcción de algunas iglesias capaces en punto céntricos. En Wong-Tong, por ejemplo, que puede ser un punto de reunión para los cristianos de varios pueblos, toda la iglesia se reduce a un cuarto de 4,50 por 5,50 metros, dividido en dos partes, una para los hombres y otra para las mujeres. Quitando el espacio que ocupa el altar y alguna mesita, véase que sitio puede quedar para los 150 cristianos del pueblo. ¡Cuántas veces, nos escribía el Hermano Leong, no tuvieron que oir la santa Misa durante nuestra visitta, bajo la lluvia a la puerta de la capilla, por no caber dentro de ella!"

Un dato que da idea de la penuria de los misioneros, nos lo ofrecen sus residencias. Tienen actualmente tres, y descrita una se conocen poco más o menos las otras dos. La de Lac-choc-wei, por ejemplo, tiene dos pisos, de 4 por 6 de sección horizontal. El inferior sirve de refectorio, sala de visitas, etc. El superior está destinado para el Padre y dos Hermanos que viven con él, uno de los cuales con el Padre va a pasar la noche a alguna otra casa.

La residencia de Shiu-Ming, con ser un poco más cómoda, tiene la desventaja de haber sido vivienda ed leprosos y estar en un barrio apartado habitado en otro tiempo también por leprosos. Esta circunstancia retrae a los paganos de acudir a los Padres, y aún los mismos cristianos que acuden los domingos de otros puntos a oir Misa, se marchan inmediatamente acabada aquella. Urge, pues, levantar dentro de la ciudad una casita más acomodada con una sala espaciosa donde dar a los gentiles conferencias religiosas.

Pero ¿y los recursos para estas obras? ¡Aquí está la gran dificultad! La Provincia de Portugal, desterrada y mantenida de limosna, apenas puede socrrer a sus misioneros; los que reciben de la Propagación de la Fe es bien poco, los cristianos de la Misión por otra parte son casi todos pobres. Ved aquí por qué una vez más Nuestro Señor Jesucristo, mostrando a nuestros generosos lectores tantas almas redimidas con su preciosísima sangre y tan bien dispuestas para recibir nuestra santa fe, les extiende la mano, pidiendo para la Misión de Shiu-Ming, una limosna por amor de Dios.

Jesús Benito Medina, S. J.

DESDE SAN JUAN Y MARTINEZ

Mayo 21.

NUEVO CRISTIANO

El 20 de Mayo, día de intenso júbilo para los cubanos por ser el día más grande de la Patria de Martí y Maceo, Agramonte y Céspedes, recibió las regeneradoras aguas del bautismo el monísimo baby de los esposos Ana Celia Brito de García y Celestino García, quien recibió los nombres de Ovidio, Evelio, Nicanor.

Apadrinaron al neófito sus tíos, señorita Esperanza Brito y el señor Nicanor Soriano.

En la espléndida morada de los papás se obsequió a la selecta concurrencia con helados, pastas finas, licores y vinos generosos.

He aquí una nota de los invitados presente: señoras María Cristina Quintana de Pérez, Calixta G. de Soriano, Juana Martínez de Parajón, Esperanza Padró, viuda de Brito; Victoria de Piñeiro, Carolina Acosta, Julia R. de García, Esperanza Estévez de Martínez Mora, Leopoldina Delgado de Cruz.

Señoritas: Elvira Pérez, Cuca Ramos, Rosa L. Ruqué, Carmen Luisa y María Luisa Pérez, Elvira y Anselma Matos, Panchito y María Soto, Matilde y Julia Fuentes, Elisa Suárez, Chela Cruz, Juanita Sáinz, Vitalia López, Delia Ross, Emilia, Esther, FeFlicia y Felipa Cruz, Juanita Lopétegui, Zoila Quintana, Dulce María, Dolores, Celia y Zoila Brito, Rosario Martínez y María Rodríguez.

Deseamos al monísimo Evelio una carrera venturosa en el espinoso sendero de la vida y a los papás que vean en el hijo querido reproducidas las virtudes que ambos atesoran.

EL CORRESPONSAL

Suscríbase al DIARIO DE LA MARINA y anúnciese en el DIARIO DE LA MARINA

General de Generales.

Es el hombre sano, vigoroso, fuerte, robusto y enérgico, porque en todos los momentos tiene las fuerzas necesarias para resistir, para triunfar en la vida.

PILDORAS VITALINAS

Hacen joven al hombre entrado en años, le mantienen las fuerzas, el vigor y las energías de la edad juvenil, con sus arrestos y valentías.

SE VENDEN EN TODAS LAS BOTICAS

DEPOSITO: "EL CRISOL", NEPTUNO Y MANRIQUE.

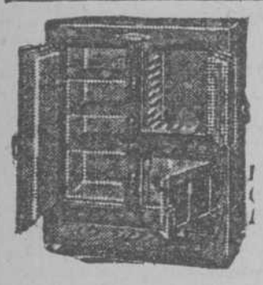

Refrigeradores Bohn Syphon

La satisfacción que universalmente ha dado el Refrigerador BONH SYPHON se debe a la pericia y excelencia de su construcción, a la aplicación en los medios científicos de refrigeración y a la superioridad y belleza en el acabado. Investigue y compruebe nuestras afirmaciones antes de adquirir su nevera. Una buena adquisición le evitará malgastar su dinero

Importadores Exclusivos:

TABOADA Y RODRIGUEZ

Efectos Sanitarios en General

Cienfuegos, 9 y 11. Galiano, No. 63.

Teléfono A-2881.—Teléfono A-6530.

Pobre nerviosilla, creía que se le acercaba un ogro.

Sus nervios en tensión le hacen ver visiones. Todo le asusta y sobresalta.

Los pasos del novio, le hacen temblar.

ELIXIR ANTINERVIOSO

DEL DR. VERNEZOBRE

Nivelará sus nervios, le quitará el miedo, las ideas tenebrosas que le acometen y será feliz.

SE VENDE EN TODAS LAS BOTICAS

DEPOSITO: "EL CRISOL", NEPTUNO Y MANRIQUE.

Suscríbase al DIARIO DE LA MARINA Apartado 1010

Agencia en el Cerro y Jesús del Monte Teléfono 1-1994

DIARIO DE LA MARINA

SEGUNDA SECCION

Agencia en el Vedado: Calle F. 215 Teléfono F-3174

Anúnciese en el DIARIO DE LA MARINA PASEO DE MARTI, 103

Antonio V. Pubillones

ANTONIO V. PUBILLONES, fallecido en Ciudad de Méjico, el día 22 de Mayo de 1918.

Hay un aforismo árabe que resuma un egrio fatalismo: cuando la casa está terminada, llega la Muerte.

En este caso concreto de la muerte de Pubillones, la frase llega a convertirse en rotunda realidad.

La casa del aforismo árabe, Pubillones la construyó en el delicioso barrio de la Víbora. Allá, en lo alto de la loma de Chaple, un gentil palacio, lleno de flores, de pájaros y de risas de niños.

¡La risa de las hijas de Pubilones, de sus pequeñuelas, hoy huerfanitas! Pubillones había decidido, que después de terminar su jornada —¡la última por golpe del destino!—en México, regresaría a Cuba, a su segunda patria, y allí en aquel encantador rincón de la Habana, descansaría de sus trabajos, unido a su familia, a todas las caras afecciones de su alma.

No ha podido ser. Pubillones ha caído en México, en tierra extraña, devorado, aniquilado, por implacable enfermedad, que le clavara sus garras, y le arrojara en la tumba, como un despojo, en menos de cuatro días.

¡Oh, qué triste todo esto!

El día 17, Pubillones le envió un cable a su admirable esposa, a su Geraldine, que lo acompañó siempre, con su voluntad y sus encantos, al través de la vida.

En ese telegrama le daba cuenta de haber finalizado, con grandioso éxito la temporada en México.

Ya en carta anterior le recomendaba, con dulce ternura, que apresura todos los preparativos para celebrar la fiesta de San Antonio—el día 13 de Junio—en su nueva casa de la Víbora.

Era un anhelo de Pubillones inaugurar con solemne alegría satisfecha su palacio, rodeado del grupo de sus amigos.

¡De sus amigos! Escribamos esa palabra con verdadera admiración.

Ese pequeño núcleo de amigos de Pubillones Isidoro Rábago—El Montañés—José María Herrero, Juan Presno, Juan Morán, Salvador Rupia, Ramón Díaz, Cristóbal Recalt, lloran hoy a Pubillones, como a un hermano.

Y este duelo sincero y grande en el corazón de esos hombres que fueron amigos de Pubillones durante muchos años, significa mucho.

Ese verdadero dolor rompe las teorías disolventes y egoistas de "que no hay amistad, y no hay amigos", y a la vez, esa pena dice que el corazón de Pubillones era un manantial de blancuras y purezas.

¡Tenía que ser bueno, muy bueno, el hombre cuya muerte le produce tan honda pena, tan amargo dolor a sus amigos!

¡Tenía que ser bueno, muy dulcemente magnánimo el hombre, cuya muerte lloran muchos pobres en la Habana, cuya caída en el sepulcro allá en México, lejos de sus queridos familiares, ha producido un doloroso estremecimiento en todos los hogares cubanos.

Escuchad, lectores, este hecho.

El contructor de la suntuosa mansión de la Víbora, de Pubillones, se llama don Ramón Díaz.

Pubillones le habló a ese hombre. Le dijo que la casa que construía, era al fin, un satisfecho deseo de su alma. Era la terminación de la jornada. El boletín de victoria de su vida, tan duramente ajetreada. Así lo comprendió don Ramón Díaz.

Cuando hace dos días llegó un cablegrama de México notificando: "Pubillones gravísimo", ese puro y noble don Ramón Díaz dijo: "Si fuega necesario dar mi brazo derecho para salvar la vida de Pubillones, lo daría."

Y al decir estas palabras hermosas, su corazón le subía a los ojos, ratificando, afirmando rotundamente, esa bella sinceridad.

¡Sí. ¡Muy bueno, muy cristiano, muy fervorosa y virtuosamente cristiano era Pubillones!

Por eso, en derredor de su tumba, caen estas lágrimas calientes de dolor.

BIOGRAFIA DE ANTONIO V. PUBILLONES

Antonio Vicente Pubillones nació en Madrid en el año 1870. Vino a Cuba en 1886. Su tío don Santiago, jefe de la dinastía Pubillones lo dedicó al comercio. Durante dos años estuvo de tenedor de libros en una casa de tejidos; luego cambió la pluma por la brava fusta de circo y aprendió a dirigir los juegos de la pista. Después, él mismo, formó una compañía, recorriendo la Isla y empezaron sus aventuras por Centro y Sur América. Estuvo en Venezuela, Colombia, Costa Rica, Santo Domingo, Puerto Rico y Méjico.

Méjico ha sido funesto para Pubillones.

En Méjico adquirió su tío Santiago la enfermedad que lo mató a los tres días de su regreso a Cuba falleciendo en el circo de su propiedad que tenía al lado del antiuo edificio que ocupaba el DIARIO DE LA MARINA, hoy Hotel Plaza.

En una excursión a Méjico, Antonio Pubillones perdió hasta el último centavo ahorrado en anteriores temporadas.

En otro viaje, perdió a su mejor elefante que le había costado diez mil pesos.

Su hermano Pepe, murió en Méjico.

Y ahora, es también Méjico, el lugar que ha visto morir al gran empresario, al popularísimo Pubillones.

Ni familia ni amigos querían que fuera a Méjico, pero él contestaba siempre que deseaba obtener la revancha en Méjico, ganar allí lo que allí había perdido.

Pubillones deja una buena fortuna. Dos pólizas de seguro de vida de 25 mil pesos cada una, en dos compañías inglesas. Un palacete "Villa Geraldine", en la loma de Chaple, valuado en unos 50 mil pesos, varias casas, y el resto en acciones de los Ferrocarriles Unidos, Compañías Mineras, Banco Español, etc.

Componen hoy la familia, su esposa Mrs. Geraldine Leopoldo: sus hijas Dolores y Carmita; su padre don Gregorio Vicente Tirabo; su madre política, Crs. Leopoldo, sus hermanos don Paco, don Emilio y doña Carola, todos casados en Madrid.

Por disposición de la viuda su cadáver ha sido embalsamado y será trasladado a Cuba, donde será sepultado.

El mundo entero—donde quiera que se presentó frente a su compañía—conocía las maravilosas alhajas de Pubillones.

Su famoso brillante "23"—rival del Gran Mogol—y sus botonaduras constelladas las llevó a Mérida de Yucatán; pero en su viaje de Progreso a Veracruz las colocó en un sobre, lo selló y lo entregó al sobrecargo de un vapor de la Ward Line para que lo hiciera llegar a manos de su esposa Geraldine, con unas líneas en que le expresaba su temor de que pudieran perderse.

Con la muerte de Pubillones, desaparece un pedazo de Cuba popular y típica.

El nombre de Pubillones en Cuba, llegó a significar, por antonomasia, diversión de circo, trapecio, variedades.

Con él desaparece para los niños su Santi Claus. Un niño cubano—al leer la noticia de la muerte de Pubillones dijo tristemente: Ya se acabó "papá, llévame a Pubillones."—Y el niño lloraba, lloraba...

DESDE MANACAS

Mayo, 21.

SENSIBLE PERDIDA

Falleció ayer nuestro distinguido amigo y compatriota el honrado vecino y padre de familia señor Ramón Gonzáles Carús, miembro prominente de la Colonia Española de este pueblo de la cual era Presidente de Honor y efectivo desde su fundación.

El pueblo de Manacas que siempre le admiró, quiso declarari hijo adoptivo y en los días que el alcalde le hacía entrega de su honorable nombramiente fué atacado del mal que le lleva a la tumba dejando un vacío en el seno de esta sociedad. El señor Ram n Gonzáles que fué Teniente del Ejército español y en este pueblo era querido generalmente. El parque de Manacas se debe a su perseverancia. El entierro fué una gran manifestaci n de duelo y la oración sagrada estuvo a cargo del Padre Bóveda, de Santo Domingo, quien con cruz alta asistió ésl entierro y de sus palabras conmovedoras arrancó lágrimas a los oyentes.

Paz a sus restos.

Los señores Sergio González, Rafael Cepero, Regino Gálvez representaban la sociedad cubana en el entierro.

EL CORRESPONSAL.

Los niños en el Congo Belga

De la correspondencia de los misioneros Redentoristas.

No bien nace un niño en el Congo, ya se le inicia en esa vida supersticiosa que constituye, si es lícito hablar así, la existencia de todo congoleño. Cuando un niño abre los ojos a la luz de este mundo, se llama con toda urgencia a un cualquiera del pueblo, para que venga a poner un nombre al recién nacido. El **Lema** (que así designan las madres al encargado de aquella tan importante comisión) se encamina a la choza donde se halla el recién nacido, llevando una cazuela llena de vino, de dátiles y un gallo o una gallina. Ya en el lugar toma al chiquitín de la mano y le anuncia que ha venido con el fin único de imponerle un nombre, y luego pronuncia uno cualquiera, el primero qe se preseta a su corto magín; y aquel y no otro es el nombre del niño, y con él y no con otro será llamado en el pueblo y en toda la comarca. Echan luego un traguillo de aquel aloque, y como buenos hermanos se reparten la gallina o el gallo. Si el chiquillo viene al mundo durante la noche, como gente muy fina, no quieren molestar al **Lema**; y la madre al asomar la aurora, le pone un nombre, hasta que ya de día, venga el **Lema** a imponerle el verdadero y con el que debe ser conocido.

Y aquí es preciso notar lo curioso de los nombres congoleños, y aun lo tonto de muchos de ellos. En general los nombres son de objetos inanimados, de plantas y hasta no pocas veces de animales, o bien nombres abstractos que nada significan. Veréis por ejemplo, a un chicuelo o a un hombre ya maduro muy honrado con el guapísimo nombre de Nvindu, que a la letra significa (y perdonen los lectores,) porquería. A otro se le llamará Ntadi, piedra; al de más allá Ngandu, cocodrilo; y así de los demás. Encontraréis una niña que con toda formalidad os dirá que se llama Nkenge, hormiga-león; otra, hígado; la de más allá magia o maleficio; quien con el riquísimo de grasa; etc. etc. Otras veces le parece poc al señor **Lema** darle un solo nombre, y así echándoselas de gran literato me le espeta al chicuelo toda una frase muy correcta y de sentido muy elevado.

—¿Cómo te llamas, mocito?—Se pregunta a un muchacho. Y él muy serio responderá: "Mbua mu Soyila, "el perro está sobre el camino;" o bien, Jua mu Soyo, "la muerte está en casa."

El demonio que es la mona de Dios, odia al Cristianismo, y sin embargo le gusta imitar sus augustas e imponentes ceremonias. Así que también en el Congo se conoce el Tombo La Muana, que dicen ellos, y que no es otra cosa que una grosera imitación del bautismo cristiano. He aquí en qué consiste esta ceremonia.

Pasado un mes del nacimiento del niño, se llama a un sortílego o sea uno de nuestros ya conocidos Ngangas, que por añadidura debe ser esta vez hermano o pariente cercano de la madre. En compañía de toda la familia se encamina a la casa donde está la madre y el pequeñuelo. Encima de la puerta se ponen cuatro hojas de una planta llamada Nsoko Acabada esta operación, entran en la casa y el Nganga rocía a la madre y al hijo con agua, en la que se ha hecho hervir una especie de espinacas, que ellos en su jerigonza, llaman **Lemba-Lemba.** Luego continuando la aspersión, toma al niño de la mano y le hace salir de casa junto con la madre Una vez en la puerta, ponen al chiquillo en tierra, y la madre da principio a la tarea de hacer repetir al niño alguna palabra que signifique que el pequeñuelo enterado de lo que está pasando pide al Nganga otro nombre. Cuando a fuerza de prolongados esfuerzos y muchísima paciencia, el niño pronuncia la palabra, o mejor dicho abre la boca y echa cualquier sonido que benignamente interpretan como petición de un nuevo nombre, el sortílego repite el asperges con el **Lemba-Lemba,** no librándose esta vez ninguno de los presentes de una buena ducha de aquella agua. En seguida se le da el nombre del santo al infate, el **Ndumbululu,** como dicen ellos.

Estos nombres son para ostentación y para darse importancia, y los sacan a relucir en sus reuniones públicas; son generalmente de origen portugués, y como un resto de la Religión católica introducida antiguamente en el Congo. Se les antepone la palabra portuguesa Dom para los niños y Donna para las niñas. Así uno se llamará Dom Petolo, Dom Paolo, Dom Daniele, Domgwan (Juan), Domluvwalu (Alvarez), Domfousu (Alfonso,) y las niñas: Donna María, Donna Zabela (Isabel), Donna Zlanie (Julia,) Ngudimpase (Madre de los Dolores.) Los portugueses son muy devotos de la Virgen de los Dolores.

Impuesto ya el **Ndumbululu,** y presagiando felicidades mil al infante, forma el mago una cuerda con unas plantas, y la ata al pie derecho del niño, el cual debe conservarla hasta que sepa andar por sí solo; entonces se la pueden quitar, conservándola en casa, o bien poniéndola en el tejado de la choza. Terminada la ceremonia, el Nganga obliga al chico a beber un vaso de vino de palmera, repite la madre la misma operación, y los asistentes se reparten una gallina.

En Europa las madres tienen mucho gusto en ver a sus hijos encarnados, mofletudos y guapetones; en el Congo es todo lo contrario; una madre que ve engordar a uno de sus chiquitines, cree que todo está perdido y que es obra de algún maleficio, y luego acude al mago para que le cure, y se procede a la operación del **Nsamba,** o sea a una función supersticiosa que cuesta la vida a más de un niño.

En Nganga, para curar al ene, le hace un montón de incisiones, como unas 50 en los brazos y en las sienes con la absoluta prohibición de comer manjar alguno hasta que las heridas estén completamente curadas. El práctico cirujano recibe una gallina por el trabajo de la operación.

Hay otra especie de **Nsamba** que reciben todos los niños cuando llegan a poder andar por sí solos; este es un distintivo de las varias tribus y pueblos. Para esto hay un Nganga especial, muy perito en el oficio, quien fabrica para el caso una especie de aguja con upa caña que se llama **Ntutu.** Echado el niño en el suelo mete el mago la caña en la ceniza, toma luego con el índice y pulgar la piel de una parte determinada del cuerpo del niño, la atraviesa con la aguja y luego la corta, formado varios dibujos con los tropos de piel cortados. En unos pueblos se hacen estos dibujos en la frente, en otros en las piernas, en el pacho, en la espalda, etc.

Terminada la operación, se aplica sobre las llagas carbón de leña, o una tierra encarnada que se raspa con maíz, y luego la madre cura las heridas con aceite.

El sortilegio prohibe a continuación al negrito algunos manjares que nunca debe probar, so pena de que vengan sobre él más enfermedades. Si le molesta mucho esa prohibición, o si tiene ganas de comer del fruto prohibido, da al mago algunos dinerillos o un par de gallinas, y con eso puede comer de cuanto apetezca, y para que las enfermedades se alejen, le da una bebida compuesta de sal, vino de palma y otras cosas por el estilo, que es panacea universal para todos los males.

Hay también en el Congo una ceremonia llamada **Kimpasi** y se apoya en la creencia bastante general que hay en el Congo de los neo-resucitados. Se escogen para esta ceremonia niños de 12 a 13 años. Se reunen para determinar el día los principales de la comarca donde se verifica la fiesta del **Kimpasi.** Llegado el día de la tal ceremonia se congregan todos los chicuelos en el pueblo más próximo a la selva, donde ya les aguarda el fetichista del **Kimpasi.** Luego se dirigen todos como en procesión al citado lugar, y una vez allí congregados, el fetiche, ayudado por otros que en los pasados tiempos sufrieron la misma operación, los cubre con gran cuidado y esmero con unas esterillas de paja y luego les echa un esparges con el famoso **Lemba-Lemba.** Allí se están quietos por algún tiempo, hasta que recibidos tres golpecitos, se levantan con presteza y se da principio al bailoteo correspondiente en honor de los fetiches protectores del **Kimpasi.**

Durante los dos largos meses que los niños viven sólo con los fetichistas y separados por completo de todo comercio humano, vegetan en la más completa holgazanería; no tienen más ejercicio que el de algunos bailes y danzas. La alimentación en ese tiempo es por demás sobria: algunas hierbecillas condimentadas con un poco de sal es todo su regalo.

El final del **Kimpasi** se celebra con grandes fiestas y regocijos; al asomar la aurora de día tan feliz se pone fuego a las casetas, donde han vivido los niños, mientras éstos se lavan con gran esmero, y luego, como para más renovarse en el espíritu, se restriegan todo el cuerpo con aceite de palma y una tierra de color rojo; así hermoseados entran, al salir el sol, en el pueblo, y chicos y grandes salen a su encuentro para recibirlos en triunfo.

Los neo-resucitados, como si en realidad bajasen del séptimo cielo de Mahoma, aparentan no conocer a nadie, ni aún a sus más allegados y parientes. Pero no bien se dan el abrazo fraternal, vuelve a principiar la fiesta; menudean las copas de vino espumoso de palmera; gallinas, cabras y puercos son sacrificados para el festín. Comen, ríen, beben, cantas y hablan sin medida ni compás en honor y honra de los resucitados, y todo se termina con bailoteo general, celebrando en sus cantares los hechos y hazañas de tan ilustres héroes.

En lo sucesivo, esta juventud esforzada, podrá presentarse erguida y sin temor en todos los pueblos y aldeas del Congo. Son mozos valientes los que han sufrido animosos la gran prueba del **Kimpasi.**

Estudiemos ya la vida íntima del niño congoleño. El niño congoleño, en su más tierna edad, en los primeros albores de la vida, no se aparta de la madre sino por absoluta necesidad. Está la madre guardando la caseta que le sirve de vivienda, o asiste a alguna reunión con otras mujeres, siempre y sin excepción alguna, veréis recostado al hijo contra su pecho y llevado en los mismos brazos. Debe la madre ponerse en marcha y emprender larga jornada o bien sale a trabajar al campo (ocupación casi única de las mujeres congoleñas,) carga al chico sobre las espaldas, dejando libre la cabeza para que pueda respirar cómodamente, y es de ver cómo marca con ella el compás de los movimientos de la madre, debiendo sufrir un verdadero martirio cuando la madre se entretiene en las faenas del campo. Todo movimiento de la herramienta es fiero golpe para el muchacho, pues al inclinarse la madre, la cabeza del hijo cae sobre sus espaldas, volviendo a su vertical posición cuando aquella se endereza, prolongándose este nuevo género de martirio durante muchas horas. Si al nene le vienen ganas de llorar, libertad completa tiene para ello; más no por eso habrá de cesar el violento balanceo de aquella original cuna; que el trabajo comenzado por una congoleña, debe terminarse, si ha de haber paz en casa. Cuando el muchacho se va haciendo mocito, cambia de modo de cabalgar: a caballo, sobre el costado de la madre, no haya miedo se canse, aunque dure largas horas la jornada.

Son muy amantes las congoleñas del agua pura y cristalina de los ríos, y se complacen en rebautizar todos los días a los niños en sus límpidas ondas. Como los chicos andan medio desnudos (cuando no desnudos del todo), al pasar junto al río los chapuzan, dejando al sol ardiente del Africa el cuidado de secar el cuerpo de color de chocolate de aquellas criaturas.

¡Pobrecitos! La muerte despiadada se ceba en sus cuerpecillos con bastante frecuencia; privados de todo abrigo, no pueden soportar impunes los cambios repentinos y bruscos de la temperatura, y acometidos de terribles enfermedades, llegan presto al cabo de la vida, cual tiernos capullos quemados por ardiente sol, cuando principian a ostentar su gracia y hermosura. Las más terribles fiebres, en el Congo, traen su origen del cambio repentino del calor al frío. Durante el día parece como que están saliendo llamas de la tierra; fuertes calores caldean el aire y exponen a los europeos a ataques cerebrales. Llega la tarde; y cuando el sol, cansado ya y como falto de calor, se esconde entre aquellos magníficos bosques, levántase por la tarde por la parte del río Congo un airecillo fresco y penetrante, portador de la muerte, pues al menor descuido se les vienen encima a los habitantes fuertes calenturas. Los europeos se abrigan y nada les acontece. No así los negros, faltos de todo; y por eso mueren tantos, a pesar de estar acostumbrados a esas alteraciones atmosféricas. Los niños como más tiernos y delicados caen más fácilmente, perdiendo muchos la vida en esa lucha del cuerpo contra el frío y el calor.

Pasada la infancia, a la edad de cinco o seis años, principia para ellos la más amplia emancipación; dueños de sus personas, y con omnímoda libertad de hacer lo que bien les venga, dan comienzo a la vida verdaderamente salvaje, tomada la palabra en todo su vigor, es decir, vida en los bosques y las selvas, vida errante y vagabunda. En la infancia todo es ternura y amor de parte de la madre; ahora todo lo contrario, apenas si cuidan de los hijos cuando pueden estos alerse por sí mismos. Y ¿qué necesidad tienen, en efecto, de los cuidados maternos estos muchachos montaraces y selváticos? ¿Lavarlos, peinarlos y hermosearlos por la mañana? Huyen del agua a esas horas como huiríamos nosotros de la serpiente cascabel. En ponerles el vestido y arreglarlos del mejor modo posible, no hay que pensar. En cuanto a la comida no hay que preocuparse, allí están las hermosas campiñas y las selvas. La rica opulencia de los campos les dará con abundancia todo cuanto necesiten para la vida.

En efecto aunque en aquellas magníficas espesuras se pasean y dominan los leones, tigres y panteras, se encuentran también en ellas muchos otros animales para nosotros desconocidos. Campo ancho tiene, pues, el negro para mirar por la subsistencia; los chicuelos se buscan por sí mismos lo que desean comer, y se lo condimentan a su modo, sin que para ello necesiten los cuidados y asistencia de sus padres. La campiña es inmensa, la caza abundante y temible en parte. ¿qué no podrán coger esos débiles muchachos que pueda satisfacerles?

Vedlo caminar ligero como un corzo por entre los matorrales, el arco al hombro y pendiente de la cintura el carcaj con buen número de flechas. De pronto se para se adelanta despacio, y reteniendo el aliento, clava la mirada en unas hierbecillas que a corta distancia se mueven: la vista no le engaña al negrillo, por allí anda retozando un animalejo; se aproxima a él sigilosamente, se echa por tierra con toda presteza y mientras alarmado el animalito salta de un lado para otro, se avalanza él y lo agarra con sus manos. Antes de matarlo, asegura la caza, cortándole las patas y luego contempla satisfecho aquel para él delicadísimo plato, saboreándose de antemano con su gusto. Con la misma habilidad cogerá la gran langosta con alas de color violeta obscuro, y los mil pajarillos que vuelan por aquellas vastísimas llanuras. Las orugas, cuya variedad de matices es admirable y encantadora, distinguiéndose sobre todo las de los bosques y hierbecillas, son para ellos exquisita y apetecible golosina. Sirva para muestra y como verdad lo acontecido a uno de nuestros Padres misioneros.

Vino a visitarle en cierta ocasión el jefe de una tribu, quejándose amargamente de que lahbían robado todas las orugas que había en uno de los árboles de la capital de su reino; añadía que eran aún demasiado pequeñas para ser comidas tan presto, y que era prudentísimo dejarlas vivir algún tiempo para sacarles más sustancia. Es de advertir que cuidan los negros de las orugas como los blancos de los gusanos de seda. Acomodáronse los ladronzuelos a las razones del jefe y estipularon lo siguiente: que le devolverían las orugas al susodicho árbol, pero bajo la solemne promesa de recibir la mitad de ellas cuando hubiesen crecido lo suficiente para ser comidas.

Cuando una inmensa nube de langosta viene a caer sobre los campos de algunos de estos pueblos, sin reparar en los horribles destrozos que en ellos causa, lo celebran con toda solemnidad. Chicos y grandes se aprestan a la matanza, trabajando sin tregua. ¡Qué placer! allí ante su vista tienen el **Mbiyi** tan buscado, y largo tiempo se ragalarán con aquel rico y abundante botíni. Las ahuman bien para que duren máás y las conservan con gran cuidado.

En ciertas y regulares épocas del año salen de sus hormigueros las hormigas blancas, y es digno de verse el espectáculo que ofrecen a la vista del atento observador los negrillos peleando y espantando las gallinas para que no les roben manjan tan gustoso a tan silvestres paladares.

Si desean refrescar la boca con riquísima fruta, no tienen más que alargar la mano, que lleno está el país de mil árboles frutales y de tan sabroso gusto las frutas, que muchos reyes las apetecieran en sus opíparas mesas.

Cualquiera diría que todo esto es una de esas patrañas tan comunes cuando de tales países se habla. Lo cierto es que los europeos no pueden tener una idea clara de lo rico y abundante de la flora africana, y cuantos han visitado estos países confiesan que lo que decimos es sombra comparado con la realidad.

Como condimento de todo cuanto come el negro, usa mucho una especie de pimiento indígena.

No se crea, con todo, que desperdician la ocasión de algún suculento convite, si por fortuna se ofreciere, y así, en los días de matanza, pululan por la casa muchedumbre de chicuelos con el fin de coger algún resto o desperdicio; que en el Congo tiene diaria aplicación lo de aprovechar todo, que nada hay inútil en el mundo.

QUININA QUE NO AFECTA LA CABEZA. LAXATIVO BROMO QUININA es más eficaz en todos los casos en que se necesite tomar Quinina, no causando zumbidos de oídos. Contra Resfriados, La Grippe, Influenza, Paludismo y Fiebres. La firma de E. W. GROVE viene con cada cajita.

¡Lavanderas! USEN JABON EL MARTILLO ROMAÑÁ.

Accidentes, delitos y faltas

JUZGADOS DE INSTRUCCION

ANCIANO ARROLLADO

El anciano Rafael Rubio, de cincuenta años de edad, español y vecino de Municipio número 135, Jesús del Monte, fué asistido en el centro de socorros del barrio donde reside, múltiples contusiones y heridas graves diseminadas por todo el cuerpo, las que recibió al ser arrollado en Jesús del Monte esquina a Manuel de la Cruz, por el automóvil 8313, que guiaba el chauffeur Gonzalo Valdés, empleado de la Administración Municipal.

Rubio cuando fué alcanzado, se bajaba de un tranvía.

SUSTRACCION DE TITULOS

En una denuncia formulada ante la policía nacional, manifestó ayer Rafael Rodríguez, duaño del kiosko situado en Rodríguez 36, que de su residencia le han sustraido cuarenta hojas de títulos de la Renta.

DENUNCIA DE ESTAFA

A la policía nacional participó ayer Miguel de la Caridad Alvarez, vecino de Estévez número 36, que dejó a guardar en la carnicería situada en Hospital 52, de José Pacuerda, un bulto de ropas, pertenecientes a Mariano Agredo, y que al ir a recogerlas fué informado que ya se las había llevado un individuo a quien solo conoce por "El Americano."

EN LAS CANTERAS

Una herida grave en el dedo pugar de la mano derecha, recibió ayer Ricardo Iñiguez Pacheco, vecino de San Nicolás número 20, al caerle una piedra de gran tamaño, trabajando en las canteras de Aulet.

HURTO DE HARINA

El vigilante especial número 19, denunció ayer a la policía que de una fragata de los Ferrocarriles Unidos han sustraido un saco de harina de trigo, perteneciente a un gran lote que está destinado a Matanzas.

CON ACIDO MURIATICO

Graves quemaduras recibió ayer Felipe Martínez, de 38 años de edad y vecino de Luco 44, en Jesús del Monte, al destapar un tubo conteniendo ácido muriático.

DESAPARICION

Josefina Infanzón Ribat, vecina de Tamarindo número 16 y medio, denunció ayer ante la policía nacional que su hijo Francisco, de 10 años de edad, ha desaparecido de su domicilio, temiendo haya sido víctiva de algún percance.

QUEMADURAS GRAVES

En el primer centro de socorros fué asistido ayer de quemaduras graves diseminadas por el cuerpo, Manuel López Somoza, de dos años de edad y vecino de Compostela 147.

Manuel recibió las quemaduras al caerle encima un plato de sopa caliente.

ARROLLADO EN REGLA

El menor Carlos Pérez, de cinco años de edad y vecino de la calle de Alburquerque número 23, fué arrollado ayer en la calle donde reside, cuadra comprendida entre Maceo y Martí, por el tranvía eléctrico que dirigía José Hernández Valle.

En el centro de socorros de Regla fué curado Carlos de múltiples heridas diseminadas por el cuerpo las que fueron calificadas de graves.

El motorista quedó en libertad por estimarse el hecho casual.

CHOQUE Y LESIONES

José Julián Bravo y Casamayor, de 23 años de edad y vecino de Acosta número 111, y Juan Salazar y Castellanos, de Revillagigedo número 21, fueron asistidos ayer en el centro de socorros del segundo distrito, el primero de lesiones graves diseminadas por todo el cuerpo y de leves el segundo.

Recibieron las heridas al chocar la máquina 4092, que manejaba Bravo, en la esquina de Marqués González y Estrella con el automóvil 1306, dirigido por Rafael Balangero Pérez, vecino de San Lázaro 370.

El accidente se considera debido a la casualidad.

NOTICIAS DE POLICIA

CHOQUE Y DAÑOS

José Vega Corominas, vecino de Aguilera 94, denunció ayer tarde ante la 6a. estación de policía a Nelson Marqués Adam, conductor de un carro de Obras Públicas, y vecino de Alcantarilla 22.

Lo acusa de haberle estropeado una rueda de la carretilla de repartir dulces que tenía frente a su domicilio.

APUNTACIONES

Los vigilantes 777, J. Piedra, y 585 L. Laroche, de la 6a. estación, arrestaron ayer, respectivamente, a Faustino Hernández Leal, vecino de V. Aguilera 127 y Daniel Bealte, de Estrella 62.

Los acusan de hacer apuntaciones para el jai alai, ocupando al primero una lista, un lápiz y $16.45.

El primero prestó $100 de fianza y el segundo ingresó en el Vivac.

CONDUCTOR ACUSADO

El doctor Domingo Vázquez, vecino de M. Gómez, 423, denunció ayer ante el vigilante número 466, P. de la Paz, de la 1a. estación al conductor número 213 del tranvía 354 del Vedado-Jesús del Monte, Benito Leijo.

Lo acusa de no querer darle parada al tranvía en Belascoaín y Campanario.

El acusado dice que el doctor no lo avisó.

MALTRATOS

Ante la 8a. estación de policía denunció ayer Adela Morés Pluma, vecina de Esperanza 80 en el Cerro, que un empleado del "carroussel" establecido en M. González y Desagile, cuyas generales ignora, la maltrató por haberse reído, dándose a la fuga.

En el segundo centro de socorros fué asistida por el doctor Polanco de contusiones leves.

DENUNCIA

Rosa Crespo Rodríguez, vecina de V. Aguilera número 9, denunció ayer ante la 8a. estación de policía a José Luis González, cuyo actual domicilio ignora.

Lo acusa de haberle pegado en ocasión de hallarse en Pila y Vigía, ignorando los motivos si bien ha sido su amante.

VIGILANTE ACUSADO

El doctor Polanco asistió ayer en el segundo centro de socorros de contusión leve en la región renal derecha, a Miguel Prendes Amondio, vecino de Salud y Santiago

Manifestó en la 5a estación que en el cine Oriente le pegó con el club el vigilante especial número 107, Federico Padrón Puig.

Este negó los cargos.

RECLAMACION

El vigilante número 1445 L. García, condujo ayer a la 5a estación a María Rodríguez Solano, vecina de San Nicolás 10 y Generosa Vázquez López, de Lealtad 123.

La Rodríguez dice que al mudarse de este último lugar trató de llevar el pie de hierro de una batea, lo que impidió la Vázquez, alegando ser de la casa.

INSULTOS

A petición de los soldados Cándido Sánchez Cantillana y Luis Díaz Zequeira, destacados en la Cabaña, el vigilante número 931, arrestó ayer a Oscar Padilla Castillo, vecino de Picata 65.

Lo acusan de haber ido a insultarlos a la casa Picota 85 donde ellos se encontraban.

Fué enviado al Vivac.

MALTRATOS

A petición del menor Antonio Montenegro Rodríguez, de 9 años y vecino de Sol 14, el vigilante número 985, condujo ayer a la segunda estación a Arsenio Ugalde Coites, de San Pedro 6.

Lo acusa de haberlo maltratado, causándole una erosión en el cuello, de la que fué reconocido por el doctor Scull en el primer centro de socorros.

UNA PEDRADA

En el primer centro de socorros fué asistido por el doctor Barroso el menor José Padín Valdés, de 7 años y vecino de Florida 77, de lesiones leves que dice le causó otro menor vecino de su misma calle al lanzarle una piedra después de haberle quitado peseta...

Ocurrió el hecho en el parque de J. María.

RIFA CHIFFA

Los vigilantes números 678 y 578, de la quinta estación, arrestaron ayer a Bernabé Díaz Hoyos, vecino de Lagunas 54, acusándolo de hacer apuntaciones para la rifa Chiffá.

Se le ocupó una lista, negó los cargos y fué enviado al Vivac.

FALTAS

El experto número 12, Fernández arrestó ayer a Facundo Guerra Castilo, chauffeur número 3482 y vecino de Virtudes 66.

Lo acusa de que en el café sito en Obrapía, entre Plácido y Monserrate, le oyó pronunciar frases vejaminosas para el cuerpo de policía, a causa de haber sido acusado en la primera estación por el vigilante 404, por infracción y faltas.

ESTAFA Y MALTRATOS

A petición del asiático Roberto Sifó, dependiente y vecino de la fonda sita en Dragones número 42, el vigilante número 671, R. Alonso, arrestó ayer a Casiano Pérez Ramos, vecino de Hospital 33.

Lo acusa de haber hecho un gasto de comida por valor de 13 centavos, negándose a pagar y maltratándolo.

El detenido ingresó en el Vivac.

MALTRATOS

Juan de la Cruz Sánchez, vecino de Labra y Vives, denunció ayer tarde ante la 3a. estación a Juan Ruiz Villena de Alambique 67.

Lo acusa de haberlo maltratado en las obras del Capitolio donde ambos trabajan, causándole lesiones leves en el antebrazo derecho, de las que fué reconocido en el primer centro de socorros por el doctor Barroso.

UNA PEDRADA

A petición de Manuel Ferrín Seis, dependiente y vecino de Bernaza 62, el vigilante 670, M. Martínez arrestó ayer tarde al menor Pedro Armas Albo, de 13 años y vecino de Indio 16.

Lo acusa de haberle tirado una piedra en Neptuno y Agramonte, no causándole lesiones.

Negó los cargos.

ENTRE MENORES

El vigilante 101, I. Herrea, condujo a la 3a. estación a los menores Marcial García Oliva(de 15 años y vecino de Zequeira 46 y Quitín Torres Alonso, de 12 años y vecino de Trocadero 50.

Este acusa al primero de haberlo maltratado en Labra y Trocadero, causándole una hiperemia en la mejilla derecha, de la que fué reconocido en el primer centro de socorros por el doctor Scull.

AMENAZAS

El vigilante número 1352, V. Armenteros arrestó ayer a Pedro Capdevila Fernández, chauffeur y vecino de Avenida de la República número 71.

Lo perseguía el señor Amado Fernández Estrada, de Morro 2, el que lo acusa de haberlo amenazado con una pinza que fué ocupada.

Negó los cargos.

SERVICIO CABLEGRAFICO MUNDIAL

LA GUERRA EN EL MAR

(Cable de la Prensa Asociada recibido por el hilo directo.)

DESTROYER ENEMIGO HUNDIDO

Londres, Mayo 23.

Un destroyer enemigo ha sido hundido en las inmediaciones de Zeebrugge por un tiro directo de un aeroplano, según anunció hoy el Almirantazgo.

NOTAS VARIAS DE LA GUERRA

(Cable de la Prensa Asociada recibido por el hilo directo.)

PARTE OFICIAL DEL MARISCAL HAIG DE LA NOCHE

Londres, Mayo 23.

El parte oficial del Mariscal Haig de esta noche, dice así:

"Los ataques enemigos lanzados durante la noche en el bosque de Avelut y al Sur de Hebuterne, fueron rechazados.

"Una posta alemana de ametralladora en el bosque de Aveluy fué atacada por nuestras tropas y la ametralladora fué destruída.

"Los franceses capturaron anoche en una incursión llevada a cabo con éxito al Norte de Bailleul y Este de Locre, varios prisioneros y una ametralladora".

NUEVOS DESORDENES EN PRAGA

Amsterdam, Mayo 23.

Noticias de nuevos desórdenes en Bohemia se publican en el "Lokal Anzeiger" de Berlín. Parece que recientemente han ocurrido grandes manifestaciones en Praga, que la policía suprimió con muchas dificultades. Treinta personas fueron detenidas.

La primera manifestación ocurrió en la plaza de Wenzels, en Praga, el lunes. La manifestación era importante y por la noche alcanzó proporciones tan alarmantes que la policía tuvo que intervenir. Los Czech entonaron su himno patriótico agregándole versos anti-alemanes y vitorearon al Presidente Wilson y al Profesor Masaryk, el delegado de Bohemia que se halla ahora en los Estados Unidos.

Aunque se suspendieron las manifestaciones en la plaza, estas se repitieron a las diez de la noche, y la policía tuvo que batallar durante dos horas para restablecer el orden.

DEL FRENTE FRANCES

Con el ejército francés en Francia, Mayo 23, (por la Prensa Asociada.)

Treinta y siete aeroplanos alemanes han sido destruídos y otros seis han tenido que aterrizar con averías dentro de sus líneas y ocho globos cautivos fueron derribados por los aviadores franceses desde que el tiempo se compuso, entre Mayo 15 y 18, en cuyo período se libraron 105 combates aéreos.

Escuadrillas italianas y americanas han tomado participación en las operaciones aéreas. Durante el período citado las escuadrillas aliadas lanzaron 160 toneladas de bombas sobre depósitos enemigos y otros establecimientos. De este total 135 toneladas fueron arrojadas por la noche. En la noche de Mayo 15,120 aeroplanos se hallaban en el aire a la vez, bombardeando ciudades y aldeas en territorio conquistado.

HORRIBLE HAZAÑA DE LOS AVIADORES ALEMANES

Con el ejército inglés en Francia, Mayo 23.

Los aviadores alemanes de nuevo han bombardeado fuertemente los hospitales ingleses, en el área detrás de las líneas, y esta vez han matado y herido a centenares, entre el personal y los pacientes de muchos distintos hospitales.

En la lista de bajas hállanse incluídos los nombres de varias Hermanas, que con otras enfermeras se mantuvieron heroicamente en sus puestos, en medio de un diluvio terrible de explosivos.

Este último horror fué perpetrado en la noche del domingo, al parecer por cuatro escuadrillas de aeroplanos enemigos, formadas por más de veinte máquinas. Dejaron caer bombas en gran número, y el 30 por ciento de ellas eran enormes, y practicaban grandes cráteres en los terrenos del hospital. Los demás proyectiles eran altos explosivos que hendían el aire en todas direcciones, atravesando las tiendas de los hospitales, atestadas, y los edificios.

Un aeroplano de tres asientos fué derribado por el fuego de los cañones anti-aéreos, mientras abatía el vuelo, cayendo prisioneros los ocupantes. El capitán y el piloto sufrieron ligeras heridas, mientras el observador resultaba ileso. Interrogado por qué había dirigido sus hombres contra los hospitales, el capitán explicó que no había visto las señales de la Cruz Roja. Agregó que él buscaba objetivos militares, y no era su deseo molestar a los hospitales.

El "raid" de la noche del domingo se dividió en dos fases, la primera de las cuales empezó poco después de las diez y duró hasta las once. No satisfecho con esto, el enemigo volvió a las 11 y 40 minutos, y bombardeó fuertemente los hospitales llenos de heridos.

Ni una sola mujer desertó de la sala en donde se hallaba. Durante todo el terrible bombardeo, todas continuaban recorriendo el hospital, calmando a los infortunados pacientes, que podían haberse lastimado gravemente al saltar de sus lechos.

Una hermana fué muerta instantáneamente mientras atendía a las necesidades de los soldados, y otra recibió heridas tan graves que falleció poco después. Otra más se hallaba hoy moribunda. Muchas personas más resultaron heridas, incluso varios médicos.

LA MISION BRITANICA

Montevideo, Mayo 23.

La misión británica que visita a Sud América bajo la dirección de Sir Maurice de Bunsen, Subsecretario de Relaciones Exteriores de la Gran Bretaña, llegó hoy aquí. Cuestiones económicas y de otra índole serán estudiadas por la Misión durante su visita a varias de las repúblicas de Sud América.

ITALIANOS PRISIONEROS

Washington, Mayo 23.

El anuncio de que el Comandante Pelligerini y sus subordinados que torpedearon un acorazado austriaco en la bahía de Pola, el día 14 de Mayo, han caído prisioneros, se recibió en despacho cablegráfico a la Embajada de Italia.

LA AVIADORA KATHERINE STINSON

Chicago, Mayo 23.

Miss Katherine Stinson, la aviadora, salió esta mañana a las 7.37 en su aeroplano conduciendo correspondencia de Chicago a New York.

Binghamton, N. Y., Mayo 23.

Katherine Stinson, la aviadora que salió de Chicago esta mañana a las 7.37 en vuelo Chicago-New York, aterrizó a las 6.50 a dos millas de esta ciudad. Miss Stinson batió dos records, uno de distancia y otro de resistencia.

Después de haber sido conducida a esta en un automóvil, manifestó que tenía que hacer ciertas reparaciones en su aeroplano esta noche para poder reanudar su vuelo a las ocho de la mañana.

El record anterior, dijo Miss Stinson, lo tenía Bounds, un aviador americano, y era de 700 millas, sin parada. Ella mejoró ese record en 83 millas. El record de resistencia que había establecido esta aviadora en su vuelo San Diego-San Francisco, el año pasado en Diciembre 11, fué vencido en su hazaña de hoy en una hora cinco minutos.

La falta de gas la obligó a aterrizar aquí, explicó la aviadora. Entre su correspondencia lleva una carta sellada del Manager de la Campaña de la Cruz Roja en Chicago para el Secretario Mc Adoo y otra carta del Administrador de Correos de Chicago para el de New York.

NOMBRAMIENTOS FERROVIARIOS

Washington, Mayo 23.

B. L. Winchell, director del tráfico de la Union Pacific, fué nombrado esta noche por el Director General Mc Adoo director regional del distrito Sur, con oficina central en Atlanta, sucediendo a C. H. Markham, que ha sido director de la región de Allegheny.

Al mismo tiempo, N. D. Maher, presidente del Norfolk and Western, ha sido nombrado director regional del nuevodistrito de operación Pocahontas, con Cuartel General en Roanoke, Virginia.

Tanto Mr. Winchell como Mr. Maher se han desligado por completo de sus compañías ferrocarrileras.

CAMBIOS MILITARES

Boston, Mayo 23.

El Brigadier General John W. Ruckman, destacado recientemente como jefe del Dpartamento del Sur, ha relevado formalmente al Brigadier General John A. Johnston, en el mando del Departamento del ordeste.

El general Johnston salió esta tarde para Nueva York y después de una breve estancia allí, se dirigirá a su nuevo mando de caballería, en el campamento Cody, Nuevo Méjico. Ha estado al mando del Departamento desde el verano pasado.

El general Ruckfman, que se graduó en West Point en 1883, tiene 59 años de edad, y es especialista en asuntos de artillería.

HAY QUE PAGAR POR ADELANTADO

Washington, Mayo 23.

Los fletes ferroviarios tendrán que pagarse por adelantadod esde el día primero de Julio según disposición del Director General Mc Adoo aboliendo el sistema actual de hacer embarques al crédito para pagar en semanas o meses mientras que a otros se les cobrará al contado.

Esto significa que bajo la administración del Gobierno los ferrocarriles cobrarán a diario los fletes de las mercancías embarcadas o entregadas en el día, exceptuando dos días de plazo a aquelos que dan garantías.

SOLDADOS AMERICANOS PRISIONEROS EN ALEMANIA

Washington, Mayo 23.

Esta noche el Departamento de la Guerra anunció que tres soldados se hallaban prisioneros en Alemania, ninguno de ello sherido.

Los nombres de estos prisioneros fueron recibidos por conducto de la censura postal inglesa, y comunicados al Embajador Page en Londres. No se menciona el nombre del campamento en que están detenidos los soldados.

"La Bayamesa" Gran Fábrica de Quesos y Mantequilla

PONS.

Productos nacionales absolutamente puros de leche y de crema de leche. Se garantiza su pureza, ofreciendo pagar mil pesos, moneda oficial, al que pruebe que la mantequilla no está elaborada con crema pura de leche. LA GRAN FABRICA que los elabora está situada en la histórica CIUDAD de BAYAMO, en cuyo término existen las mejores ganaderías y los campos más fértiles de nuestra REPUBLICA. La maquinaria y el sistema de preparación es como el utilizado en EUROPA.

Representante en esta capital:

Angel Francisco Angel.-Amargura, 7.-Teléfono A-4882.-Habana, Cuba.

DE VENTA EN LOS SIGUIENTES LUGARES

J. M. Bérriz e hijo	LA VIÑA	Reina, 21.
J. M. Bérriz Xiqués	Sucursal de LA VIÑA	Jesús del Monte, 535.
José M. Angel	EL ANGEL	Acosta, 49, 51 y 53.
Bustillo S. Miguel Ca.	PROGRESO DEL PAIS	Avenida de Italia, 78.
Angel y Gutiérrez	EL BRAZO FUERTE	Avenida de Italia, 182.
José Rodríguez	EL BOMBERO	Avenida de Italia, 120.
H. Sánchez	H. SANCHEZ	Belascoain, 10.
Pont Restoy y Co.	LA CUBANA	Avenida de Italia, 9.
Los mismos	Casa MENDY	O'Reilly, 1 y 3.
Los mismos	CASA POTIN	O'Reilly, 37 y 39.
J. A. Salsamendi	LA ANTIGUA CHIQUITA	Dragones, 56.
Pardo y Hermano	LA CAOBA	San Ignacio, 48.
Salvador Sabí	SANTA TERESA	Teniente Rey, 68
S. de J. Casanovas	SAN JOSE	Obispo, 3.
Apolinar Sotelo	SANTO DOMINGO	Obispo, 22.
Antonio Cuanda	LA LUNA	Calle 7 número 4.
Bernardo Manrique	EL ALMACEN	Calle Línea y C.
Domínguez y Ponchelú	CASA RECALT	Obispo, 2.
Manzabaltia y Ca.	LA VIZCAINA	Prado, 110.
Marcelino Portela	LA ABEJA CUBANA	Reina, 15.
Valdés y Fernández	LA SUCURSAL	Monte, 394.
B. Vidal	CUBA-CATALUÑA	Avenida de Italia, 97.
Suriol Pascual y Ca.	Café "EUROPA"	Obispo, 59.
Jaime Ventosa	PUESTO DE FRUTAS	Cuba y Obrapía.
Vilches y Hno.	PUESTO DE FRUTAS	Avenida de Italia, 54.
J. AMOR	LA FLOR CUBANA	Avenida de Italia, 96.
Cruz y Baguer	EL CETRO DE ORO	Reina, 103.

C3405 alt. 15d.-28

ESTADOS UNIDOS

(Cable de la Prensa Asociada recibido por el hilo directo.)

MRS. ROSE PASTOR STOKES CONVICTA DE HABER VIOLADO LA LEY DE ESPIONAJE

Kansas City mayo 23.

Mrs. Rose Pastor Stokes, acusada de haber violado la ley de espionaje, fué convicta por un jurado esta noche en el tribunal federal.

Después de conferenciar con Francis M. Wilson fiscal de los Estados Unidos, y el Secretario Mourstedman, de Chicago, abogado de Mrs. Stokes, el Juez van Valkenburg dijo que aplazaría la sentencia, hasta oir la moción presentada por el abogado defensor, pidiendo un nuevo juicio. Se ha fijado el primero de junio para ese trámite de la ley.

SE AUMENTARA EL EJERCITO DE LOS ESTADOS UNIDOS

Washington, mayo 23.

El Secretario Baker pidió hoy al Congreso autorización ilimitada para levantar un ejército compuesto de todos los hombres de edad militar que puedan ser organizados y equipados.

Al salir de la conferencia el Secretario Baker dijo:

He recomendado a la Comisión que amplíe las facultades del Presidente de manera que él pueda alistar el número de hombres que puedan ser entrenados, equipados y utilizados para poner fin a la guerra con éxito. Eso es lo que tiene en estudio la Comisión actualmente."

La Comisión Militar de la Cámara adoptó las recomendaciones hechas por el Secretario Baker, unánimemente y serán incluidas en el proyecto de ley del ejército.

El Secretario no hizo ninguna recomendación en el sentido de modificar la edad para el reclutamiento.

La modificación de la presente ley adoptada por la Comisión dice así:

"Disponiendo, que las facultades conferidas al Presidente, por la ley aprobada el 18 de mayo de 1917, denominada "Ley para autorizar al Presidente aumentar temporalmente el ejército de los Estados Unidos" por la presente queda ampliada autorizándolo para que durante cada año económico aliste por reclutamiento en la forma que dispone dicha ley y leyes modificadas, el número máximo de hombres que puedan ser organizados, equipados, entrenados y utilizados durante tal año para la prosecución de la guerra actual, hasta que la misma se lleve a término feliz."

LA ENMIENDA PROHIBICIONISTA

Baton Rouge, Luisiana, mayo 23.

Luisiana es el primer Estado que se niega a ratificar la enmienda federal prohibicionista a la Constitución.

El Senado del Estado, por 20 votos contra 20, rechazó esta noche la ratificación adoptada pocas horas antes por la Cámara, por 70 votos contra 44.

La enmienda ha sido ya ratificada por diez Estados.

TRIUNFO PROHIBICIONISTA

Washington, Mayo 23.

Las fuerzas "secas" de la Cámara ganaron hoy por segunda vez una escaramuza para la causa de la prohibición nacional durante la guerra, al votarse una enmienda negando totalmente el crédito de $11,346,400 para el proyecto de ley de la producción alimenticia, mientras el Presidente Wilson no expidiese una proclama prohibiendo el uso de alimento en la fabricación de bebidas intoxicantes.

LOS QUE SE ESCAPEN SERAN PROCESADOS

Washington, Mayo 23.

Los que para eludir el servicio selectivo salgan del país serán procesados tan pronto como regresen, según anunció hoy el Procurador General Gregory.

EL DIA DE ITALIA

Washington, Mayo 23.

El tercer aniversario de la entrada de Italia en la guerra fué celebrado en Washington esta noche en una asamblea magna presidida por Mr. Wilson y en la cual el Secretario Lansing y el Conde Macchi Di Cellere, Embajador de Italia, hicieron uso de la palabra. Muchos altos empleados del Gobierno, miembros del Cuerpo Diplomático y del Congreso asistieron.

Un mensaje del Presidente Wilson al pueblo italiano, de fraternal saludo y deseándole buena suerte, fué leído por el Secretario Lansing. El mensaje fué cablegrafiado al Embajador Page, en Roma, y será leído mañana en las fiestas que se celebren en Italia para conmemorar la fecha del ingreso de Italia en el conflicto mundial, efcha en que Italia desplegó su bandera de combate para luchar contra los hunos.

La fiesta celebrada aquí esta noche es precursora de las muchas que se celebrarán mañana en los Estados Unidos. La celebración del "Día de Italia" fué pedida por el Presidente Wilson en mensaje a la nación el domingo, y por orden del Ejecutivo la bandera italiana fué izada hoy en todos los edificios públicos en los Estados Unidos. Los Gobernadores de los Estados han dispuesto que mañana flote al aire el emblema rojo, blanco y verde, sobre los edificios del Estado.

LAS BAJAS AMERICANAS

Washington, Mayo 23.

La lista de bajas hoy contiene 86 nombres, repartidos en la forma siguiente:

Muertos en acción, 14.
Muertos de heridas, 12.
Muertos de enfermedad, 11.
Heridos graves, 39.
Heridos leves, 9.
Desaparecidos en acción, 1.

Los oficiales comprendidos en la lista son el teniente James Palache, de Farmington, Connecticut, que murió de sus heridas; los tenientes John T. Maguire, de St. Louis, y Hugh L. Sutherland, de Bendit, Missouri.

REDUCCION IMPORTANTE

Washington, Mayo 23.

Una reducción de cincuenta centavos por tonelada en el costo de fletar los barcos americanos requisados, la cual se pondrá en vigor el 1o. de Junio, se anunció hoy por la Junta Marítima.

EL SERVICIO AEREO DE CORRESPONDENCIA

Nueva York, Mayo 23.

Un record fué establecido hoy en el servicio aéreo de Correos, al efectuarse el viaje entre Washington y esta ciudad en dos horas y quince minutos, por aeroplanos equipados con motores de la libertad. La mayor parte del recorrido los hicieron los aeroplanos a razón de dos millas por minuto.

LA CAMPAÑA DE LA CRUZ ROJA

Washington, Mayo 23.

Aproximadamente veinte millones de pesos fueron suscritos hoy para la Cruz Roja Americana en su campaña para reunir cien millones. Hasta esta noche la suscripción asciende a $63,949,611. Todavía quedan cuatro días de campaña y la Directiva de la Asociación cree que la cuota se suscribirá con exceso.

New York ha suscrito $16,294,536 y su cuota es de $25,000,000 La División del Atlántico fuera de Greater New York, solo tiene que recaudar $1,500,000 para llegar a $10,000,000. Las mayores suscripciones hechas hoy en New York fueron las siguientes: Carnegie Corporation $1,000,000; American Telephone and Telegraph Company, $250,000; Consolidated Gas Company, $100,000 y The Central Trust Company, $92,000.

Trescientos cuarenta y tres bancos nacionales han suscrito hoy 531 mil pesos.

Memphis, Tenneny, fué la única ciudad que excedió hoy a su cuota. Se recaudaron $137,973 y la cuota era de $125,000. Muchas ciudades están cerca del cupo.

SE AUMENTAN LOS HABERES DE LOS FERROVIARIOS

Washington, Mayo 23.

Ordenes subiendo los jornales de dos millones de empleados ferroviarios y concediéndoles la paga atrasada desde el 1o. de Enero, al nuevo tipo, fueron preparadas hoy por el Director General Mc Adoo y enviadas al Impresor.

Mr. Mac Adoo basó sus decisiones en gran parte en las recomendaciones de la Comisión de Jornales Ferroviarios, que propuso aumentos que formaban un total de $300,000,000 pero se tiene entendido que hizo muchas modificaciones que darán por resultado aumentos aún mayores para algunas clases. En la oficina central de la Administración de Ferrocarriles se indicaba que el aumento total de los haberes ascendería a más de $300,000,000.

En al elaboración de las nuevas escalas, Mr. McAdoo y sus consejeros prestaron atención especial a las quejas de miles de ferroviarios, cuyos jornales fueron aumentados en estos dos últimos años, quienes alegaban que, sobre la base de la Comisión de Jornales, no podrían obtener ni un centavo de aumento este año. Los escribientes y empleados de las oficinas, la mayoría de los cuales no están organizados, probablemente obtendrán aumentos substanciales. También se espera que sean tratados generosamente los braceros y otros trabajadores que percibían bajos jornales.

HUELGA EN LOS ARSENALES

Vancouver, British, Columbia, Mayo 23.

En cumplimiento de las órdenes dictadas anoche por el Consejo de Tráfico en Metales, diez mil obreros de los arsenales abandonaron el trabajo. El objeto de la huelga es obligar a la Junta Imperial de Municiones a que fije una escala de jornales igual a la que se puso en vigor en los Estados Unidos y tener una semana de trabajo de cuarenta y cuatro horas.

EL CASO DE LA MAESTRA DE ESCUELA

Waukesha, Mayo 23.

Con dos miembros del Jurado y muchos del público llorando, Grace Lusk terminó hoy de un modo emocionante el relato de la historia de su vida hasta el momento en que dió muerte a Mrs. Newman Roberts, por cuyo crimen se halla ahora en el banquillo de los acusados.

Ladeándose en su silla a veces, como si estuviera a punto de desplomarse y otras bajando la voz al extremo de que no se le oía, negó que jamás hubier paerseguido al doctor David Roberts y declaró que él, rogando su ayuda para la publicación de un libro, logró captarse sus simpatías diciéndole lo infeliz que era en su hogar. Después de describir varias visitas que tuvieron en Chicago y otros lugares durante casi dos años, Miss Lusk dijo del arreglo de una conferencia con el doctor Roberts en un hotel de Milwaukee en Mayo de 1917, un mes antes del crimen.

Simplemente, contó su creciente intimidad y como el doctor le confiaba sus negocios y le contaba sus disgustos familiares, mientras trabajaban unidos en el manuscrito. Luego describió visitas a Chicago en cuyos hoteles se inscribieron varias veces como marido y mujer, y que el doctor Roberts, por lo menos en tres ocasiones, le pagó el boletín de Chicago a Milwaukee además de saldar las cuentas de los teles.

Luego expuso sus ratos de celos, como una vez la había obligado a obtener un recibo de un hotel de Chicago para probarle la declaración que le hizo de su visita a ese hotel. Declaró que jamás ella había dado motivo para sus celos. Siempre, dijo, el doctor le aseguró que la quería más que a nadie en el mundo y protestaba cuando ella se marchaba de casa aunque fuera por un solo día.

En muchos puntos contradijo el relato del doctor Roberts. Negó que jamás hubiera amenazado con ir a comer a Milwaukee con un hombre casado si el doctor no la acompañaba.

Mañana continuarán las declaraciones.

DIVERSAS NOTICIAS CABLEGRAFICAS

(Cable de la Prensa Asociada recibido por el hilo directo.)

EL LINCHAMIENTO DE COBB

Cordele, Mayo 23.

James Cobb, el negro que fué sacado de la cárcel de aquí por una turba poco después de la media noche, fué llevado al lugar donde atacó y mató a la señora de Roy Simmons, siete millas al Este de Cordele, y ahorcado.

Después del linchamiento, la turba se dispersó tranquilamente, dejando el cadáver pendiente de un árbol.

El crimen cometido por Cobb fué brutal en extremo. El negro, al parecer, mató a su víctima de un golpe, que le aplastó la cabeza. El cadáver también presentaba muchas puñaladas.

RENUNCIA EL JEFE DE LA GUARDIA BLANCA FINLANDESA

Londres, Mayo 23.

El general Mannerheim, Jefe de la Guardia Blanca finlandesa, ha renunciado, a causa del plan de los conservadores finlandeses de invadir la provincia rusa de Karelia, según despacho de la Exchange Telegraph recibido hoy de Copenhague.

¿ES ESTE SU NIÑO?

No culpe a su hijo por obtener pocos resultados del Colegio, por poca disposición y un desinterés general en todas sus cosas, a no ser que usted sepa que sus ojos están perfectamente bien.

La pobreza de la vista causa toda clase de desórdenes en los nervios. Puede ser que éste sea el desorden de él.

Mr. Chase, nuestro optometrista registrado, invita a usted con la completa confianza que los espejuelos no serán ordenados a no ser que en realidad los necesite.

HARRIS BROS. CO. 106-O'REILLY HAVANA DEPARTAMENTO DE OPTICA

LA HERMANA DE PARNELL MUERIO EN UN HOSPITAL

Dublín, Mayo 23.

Ha causado sensación hoy en Dublín la muerte, en el hospital del hospicio conocido por "South Dublin

De Santiago de Cuba

(Por telégrafo.)

23 de Mayo. A las 8 y 30 a. m.

El Gobernador Provincial doctor Guillermo Fernández Mascaró, ha denunciado ante el Juzgado Correccional a los señores Luis Mestre y Angel Pérez, Presidente y Secretario de la Cámara de Comercio, por injurias, en el escrito enviado por la Cámara al Gobernador.

En dicho escrito se protesta contra las frases despectivas para le comercio en general, pidiendo que sean castigados los comerciantes infractores de las leyes; pues ha llamado la atención que en la panadería "Nuevo León", de Setién y Compañía, despacharan en diez minutos el pan de los cinco sacos de harina que les tocó en el reparto hecho por la Junta de Subsistencias.

Se da cuenta al Juzgado para que abra una información por si se cometieron infracciones.

Desde mañana las panaderías abrirán sus puertas a las cinco, en lugar de las seis, para que los obreros puedan adquirir pan antes de ir al trabajo.

Casaquín.

Ciego de Avila

Compañía Azucarera

Sociedad Anónima

En cumplimiento de lo dispuesto en el Apartado A, Artículo Octavo de los Estatutos por que se rige esta Sociedad, se convoca por este medio a los señores Accionistas para la Junta General Ordinaria que deberá celebrarse el sábado 15 de junio próximo a las 10 ante meridiano, en las Oficinas de la Compañía, Obispo número 53, altos del Edificio ocupado por The Trust Co. of Cuba, con el fin de proceder a la renovación de la Junta Directiva y en cuyo acto se dará lectura al Balance anual de Caja.

También se ha de tratar en dicha Junta, de las enmiendas que se crean convenientes introducir en los Estatutos, de acuerdo con lo establecido en el Artículo 14 del vigente, y a tal fin se entenderá con carácter especial la presente convocatoria, significando que para ello se requiere la presencia de las dos terceras partes del Capital Social suscripto hasta la fecha.

Para general conocimiento se advierte, que se considerará legalmente constituída la Junta para la renovación de la Directiva, con la presencia del 51 por ciento del número total de acciones en circulación; que el derecho a tomar parte en las deliberaciones y emitir vot, sólo está reconocido a los Señores Accionistas que lo soliciten con diez días de antelación al fijado para la celebración de este acto; que cada accionista puede emitir tantos votos como acciones represente, y que puede hacerse representar en la Junta por Apoderado, que ha de ser precisamente accionista. Habana, 22 de Mayo de 1918.

Pelayo García,
Presidente.

Antonio L. Valverde,
Secretario.

C. 4249 1t.-23. 2d.-24.

Servicio Eficiente

Consulte siempre la GUIA para asegurarse del número que desea.

Quite el audífono del gancho, fijándose de que éste haga un solo contacto con el tope, y escoja la letra y los números en el disco con todo cuidado para evitar equivocaciones.

CUBAN TELEPHONE CO.

c 3368 alt 9d-12

POMPAS FUNEBRES
DE PRIMERA CLASE
ALFREDO FERNANDEZ
ESCRITORIO SAN MIGUEL 63 TELE. A. 4348.
ALMACEN COCHERA ZANJA 79 Y 81. TELE. A. 4709.

LOS TRES HERMANOS

La casa que menos interés cobra. ¿Necesita usted dinero? Lleve sus prendas a

Consulado, 94 y 96
Teléfono A-4775

N. GELATS & Co.

AGUIAR, 106-108 BANQUEROS HABANA

Venden CHEQUES de VIAJEROS pagaderos en todas partes del mundo.

—Y—

CARTAS DE CREDITO CIRCULARES

en las mejores condiciones.

"SECCION DE CAJA DE AHORROS"

Recibimos depósitos en esta Sección pagando intereses al 3 p% anual.

Todas estas operaciones pueden efectuarse también por correo.

SERVICIO CABLEGRAFICO MUNDIAL

Union", de Mrs. Emily Ricketts, hermana del difunto Charles Parnell, el famoso patriota irlandés.

DEPORTES

(Cable de la Prensa Asociada recibido por el hilo directo.)

ASUNTOS BASEBOLEROS

San Luis, Mayo 23.

Los clubs de las Ligas Mayores tendrán que suspender sus desafíos y cerrar sus puertas hasta que termine la guerra si a los jugadores que tienen edad para el servicio se les obliga a que tengan "una ocupación útil" desde el primero de Julio, según opinión de los beisboleros de San Luis.

Phil Ball, Presidente del San Luis Americano dijo que su teams se quedaría sin jugadores. Lo mismo manifestó el manager Jack Hendrick del San Luis.

Oscar Tuero, el joven pitcher cubano, que fué prestado a Little Rock, club de la Asociación del Sur a principios de temporada, ha sido reclamado por el manager del San Luis Nacional.

Chicago, Mayo 23.

Mañana a las 6.45 de la tarde se celebrará un juego de baseball como ensayo para ver si los desafíos pueden celebrarse a esa hara.

ALIANZA FENIX

"BUREAU" GENERAL

NEW-YORK, LONDRES, PARIS, MADRID

Representante en Cuba:

JOSE DURAN

Secretario de la "Cámara de Comercio"

HABANA.

OBISPO, NUM. 19. TELEFONO A-7444.

APARTADO 1933. TELEGRAFO "FENIX"

ALIANZA FENIX tiene por misión PRINCIPAL, dar conocimiento y poner en relación al público en general, con las Agencias, Empresas y Entidades Nacionales o Extranjeras que se dediquen a plantear o gestionar asuntos Mercantiles, Industriales, Administrativos, Jurídicos y Técnicos, facilitando muestras, precios, catálogos, proyectos, memorias, reglamentos, planos, presupuestos y cuantas noticias, datos y antecedentes sean necesarios.

ANTES DE COMPRAR, GESTIONAR O CONTRATAR, CONSULTESE CON

"ALIANZA FENIX"

(Fecha)..... de..... de 1918

Sr.....

que vive en.....

desea que ALIANZA FENIX le conteste respecto a lo que a continuación se expresa:

(Contestación 0.20 centavos o cinco boletines iguales a este).

VIDA OBRERA

LOS TORCEDORES

Anoche celebró una junta general la Sociedad de Torcedores bajo la presidencia del señor José Bravo.

Actuó de Secretario el señor Julio Ancesume; siendo el punto principal a discutir el auxilio que debe prestar la Sociedad a los compañeros de Tampa, presenció la asamblea un delegado obrero de aquella localidad, señor Fernando Tudela.

El presidente dió cuenta del objeto de la junta, lamentando que no hubieran concurrido mayor número de torcedores, tratándose de un asunto de trascendencia. Esto demuestra—dijo el señor Bravo—que estamos lejos del cumplimiento de nuestros deberes sociales, a pesar de que alardeamos de lo contrario. Habló después otro manifestando que la mayoría de los presentes eran torcedores que recientemente llegaron de Tampa, a los que se ofrecía el triste espectáculo de que los obreros de la Habana, tabaqueros, estaban flojos de organización y solidaridad, pero muy fuertes en el garrote, las rifas y apuntaciones de Jai-Alay, pues en cualquier portal de fábrica o esquina de las mismas, se reunían más para realizar dichas operaciones de los que por cada taller existían en el local.

Hicieron deroche de oratoria, imposible seguir el curso de la asamblea, infinidad de proposiciones, con tendencia a lo pequeño, si bien todas estas encontraron la scensuras de muchos concurrentes, pues cuando se decía que se pidiera a todos trabajase, se objetaba que primero tenían que entrar de firme en el combate de torcedores, obligados por el oficio, la solidaridad del pasado, el sacrificio de los tampeños en muchas ocasiones, y que al fin es un gran pecado nadar y guardar la ropa, pedir a los ajenos, sin aligerar la bolsa propia; alguien aseguró que la hora era crítica, pues el triunfo de Tampa sería el de los obreros de Cuba, pues aquí los materiales son cada día más malos, los distraces de las vitolas, en algunas casas, amenazan con invadir a otras, y como esto sucede allá, de ahí que quizás la huelga de Tampa sea un cometa que surcando allí el espacio, extienda su cola y choque en la Habana dentro de breve tiempo, pues el malestar es general.

La necesidad, expuso un orador, a nadie se le oculta; los tabaqueros ganamos cada día menos, todo se ha encarecido el doble, no podemos vivir. Los demás obreros han encarecido la mano de obra; justo que ganen más los zapateros, cuando cualquier par de zapatos cuesta 8 ó 10 pesos, que ganen los sastres, porque los trajes de géneros inferiores a los empleados antes de la guerra cuestan el doble. ¿Nos dirán que los fabricantes no han subido los precios? Y es culpa nuestra que ellos estén contagiados con nosotros, que no unifiquen sus precios de venta subiéndolos, cuando todo sube; no pagan más el tabaco en rama, y otros artículos de la industria. ¿Entonces, a qué esperar, patrocinando cada uno una guerra sorda, hacia el compañero dejando tomar impulso al mismo del "bouche", vendiéndoles ellos mismos la picadura para ahorcarse a sí propios; introduciendo este sistema furtivamente para mejorar el promedio del día.

Cuando del caos presente surjan los futuros conflictos querrán seguir venciéndolos a costillas nuestras, y dirán que somos los responsables, como ha sucedido otras veces, pensemos que el lobo está en su rebaño, si lo dejan operar allá ellos; y nosotros debemos hacerles ver a tiempo a nuestros compañeros que el lobo se nos acerca también, que en la Florida está ya destruyendo a los que allí tienen su aprisco, y el remedio se impone en general sin descuidarse un instante.

Al fin se acordó que cada asociado contribuya con cincuenta centavos, diez para la cuota social y cuarenta para la huelga, recomendando a los colectores que así lo hagan saber, y que si hay quien falte a sus deberes, se le aplique el reglamento, porque en las horas de prueba se conoce a los buenos y a los malos; y si la Sociedad ha de perder alguno de los últimos es un beneficio conocerlos a tiempo, o con el compañero, y el enemigo.

En medio de gran animación terminó la junta de anoche.

C. ALVAREZ.

Importante estafa de maderas

En la Jefatura de la Policía Secreta se presentó ayer Luis Caballero Estrupiñán, vecino de La Matilde, provincia de Camagüey, denunciando que a principios del presente mes un individuo nombrado Ramón Rodríguez, vecino que dijo ser de la Florida, le compró maderas que embarcó para la casa de Gancedo, dándole en pago de la mercancía dos cheques contra el Banco de Demetrio Córdova, uno por valor de $691.95 y el otro por 1,532 pesos 72 centavos, que aparecía cobrado en el Banco Nacional de Camagüey, por Aurelio Boza, lo cual no es cierto, puesto que el apoderado de Boza, que es de apellido Marín, manifiesta que el repetido Boza no cambió el check.

Además, como Rodríguez no tiene fondos en la casa de Córdova, el denunciante se considera perjudicado en la suma de $2,224.64.

Alzamiento comercial

El comerciante en vinos y licores Felipe Fernández Cazos, establecido en Zanja 125, y Salustiano Estévez Galbán, vecino de Encarnación número 9, en la Víbora, y cobrador de los almacenistas Galbán, Lobo y Ca., requirieron ayer, a última hora de la tarde, al experto de la Policía Nacional número 15, Nicolás Sánchez, para que procediera a la detención de Teodolindo Donado y Pérez, propietario y vecino de la bodega establecida en Progreso 17, y de Fermín Fernández y Pérez, residente en San José número 111.

Ante el oficial de guardia anoche en la primera estación Fernández Casos acusó a Donado de haberle comprado licores opr valor de $27.82 y al irselos a cobrar vió que embarcaba la mercancía en un camión, por habérselas vendido, a menos precio, a Fermín Fernández.

Estévez dice que la casa donde trabaja vendió a Donado efectos por valor de $216.09 y que éste los embarcaba ayer en el camión, por haberlos vendidos depreciados.

Fermín Fernández dijo que efectivamente le compró los licores y efectos a Donado en $100.

El acusado confesó ser cierta la venta, diciendo que lo había hecho por irle mal los negocios, estando demandado en el Juzgado Municipal del Este por el propietario de la finca donde está la bodega.

El experto Sánchez dice que el establecimiento estaba cerrado cuando él fué a detener a Donado, y frente al edificio estaba el camión con las mercancías.

MANIFIESTOS

MANIFIESTO 2.208.—Vapor americano MUNISLA, capitán Seeberg, procedente de Mobile, consignado a Munson S. Line.

VIVERES:
Genaro González: 800 sacos avena.
Piñán y Co.: 300 idem harina de maíz; 400 idem trigo.
González y Suárez: 200 cajas puerco.
J. M. Bérriz e Hijo: 100 cajas; 4 tercerolas manteca; 6 cajas puerco; 1 idem de tocino; 1 barril jamón.
Santeiro y Co.: 100 cajas; 100 tercerolas manteca.
Morris Company: 2 cajas oleo.
M. Barrera y Co.: 600 sacos maíz.
A. de la Guardia: 250 idem idem.
Galbán Lobo y Co.: 350 sacos harina.
Swift y Co.: 50 cajas puerco; 1000 idem salsa tomate; 50 barriles jamón.
Ortega Fernández: 1000 cajas jabón.
F. Bowman: 100 barriles resina.
Central Altamira: 15 cajas manteca.
A. B. Ramos: 15 sacos maíz.

MISCELANEA:
González y Marina: 400 rollos alambre.
Terrance y Portal: 410 barriles de alquitrán.
A. R.: 181 bultos concreto.
318: 228 barras.
320: 391 idem.
Fernández y Co.: 45 bultos muebles.
Santacruz Hermanos: 21 idem idem.
A. Fernández: 24 idem idem.
M. Portas: 10 idem idem.
F. González: 85 idem idem.
García Maduro: 51 cajas efectos esmaltados.
J. González: 39 idem idem.
Gorostiza Barañano y Co.: 29 idem idem.
A. Gómez: 15 idem idem.
N. López: 6 idem idem.
J. Pascual Balwin: 10 cajas muebles.
E. Sarrá: 9 cajas jabón.
S. Carballo: 8 idem idem.
F. García: 2 idem idem.
Daly Hermano: 1 idem idem.
Unión Comercial: 1 huacal maquinaria.
Pernas y Menéndez: 1 idem medias.
E. Comercial of Cuba: 10 bultos calentadores.
R. Collado Hermano: 12 bultos accesorios para bicicletas.
J. C. Rivero: 3 cajas anuncios.
Damboronea y Co.: 1 caja bombillos.
Gómez y Martínez: 1 idem idem.
Hispano Cubana: 1 idem idem.
Harris Bros: 1 idem idem.
G. G.: 2947 planchas.
Central Fajardo: 2131 bultos railes y accesorios.
Pérez y Pella: 1 caja medias.
Fernández y Co.: 1 idem idem.
Zaldo y Martínez: 7 tubos.
F. Blanco: 44 cajas jabón.
Peo Lung: 13 idem idem.
A. M. Puente. 424 planchas.
Mesteiro y Co.: 1 caja medias.
A. Ferrer: 1 idem idem; 10 idem de camisas; 1 idem algodón.
Martínez Castro y Co.: 5 cajas de jabón.
E. F. Heyman: 290 bultos railes y accesorios.
M. González: 1 anuncio; 515 pares de calzado.
C. Shipyard: 31 bultos clavos y hierro.
B. Gil: 1000 atados mangos.
Rodríguez y Ripoll: 42 huacales muebles.
Cueto y Co.: 1 saco estearina.

MADERAS:
Alegret Pelleyá Hermano: 514 piezas de madera.
Lykes Bros: 1995 idem idem.
Havana Fruit Company: 4285 atados de duelas.

PARA ANTILLA:
G. E. Wills: 125 pares calzado.

PARA GIBARA:
Buch y Roca: 22 bultos talabartería.
F. Parajón: 2 cajas calzado.

PARA TUNAS:
R. Ramos e hijo: 97 atados muebles.

PARA BANES:
Moralejo Hermano: 217 pares calzado.

PARA MANZANILLO:
P. Zulueta: 20 cajas efectos esmaltados.
A. G. Villamil: 3 cajas efectos de base ball.

PARA GUANTANAMO:
Mela y Barrabeitg: 200 sacos harina.
González y Co.: 494 pares calzado.

PARA NUEVITAS:
E. Alvarez: 49 bultos talabartería; 1 caja calzado.
Montes y Otero: 152 pares calzado.
García y Garcíarena: 8 bultos accesorios para auto y muebles.
A. Aguera: 9 bultos ferretería.

PARA MATANZAS:
Urechaga y Co.: 68 bultos aceite.
F. Samperio: 700 atados cortes.
A. Amezaga y Co.: 1000 cajas relas.
Casalins Maribona y Co.: 300 sacos maíz.
J. G. Fernández: 47 huacales muebles.
Morris Company: 50 cajas puerco.
F. Castañer: 22 huacales idem.
J. Sánchez: 15 bultos idem.
M. Montaño: 32 huacales idem.
Riera y Co.: 25 barriles grasa.
W. S. y Co.: 50 3 manteca.
Sobrinos de Bea: 60 idem idem.
Rossio y Rosio: 30 idem idem.
A. Menéndez: 26 idem idem.
H. Badía: 20 idem idem.
A. Marcelin: 22 huacales muebles.
Cañizo y Co.: 113 manteca.
Swift y Co.: 3 idem idem.
F. Díaz y Co.: 3 idem idem.

MANIFIESTO:—2,209 vapor danés "Russ" capitán Petherson, procedente de Norfolk consignado a Munson S. Line.
F. G. Unidos: 3,794 toneladas carbón mineral.

MANIFIESTO:— 2,210 Goleta danesa "Minerva" capitán Fuglseng, procedente de Savanah, consignado a A. J. Martínez.
Orden: 4,162 polines.

MANIFIESTO:—2,211 Goleta americana "Annie G. Ross" capitán Ross, procedente de Pesacola Consignado a J. Costa.
T. Gómez: 1,657 piezas madera.
Cuba Lumber Company: 162 id id.
La Auxiliar Marítima: 63 id id.
Pérez y Hno: 3,056 id id.

MANIFIESTO:—2,212 Goleta inglesa "Lawson" capitán Grey, procedente de Jacksonville, consignado a Daniel Bacon.
Orden: 4.870 polines.

MANIFIESTO 2,213 vapor americano "H. M. Flagler" capitán W. M. White procedente de Key West, consignado a R. L. Branner.

VIVERES:
Armour y Company: 115,793 kilos abono 920 cajas quesos, 2,850 id leche, 100 tercerolas 1,216 cajas manteca 1,025 cajas jabón.
A. García: (Durán) 250 sacos harina.
N. Quiroga. 500 cajas huevos.
A. E. León: 598 huacales cebollas.

MISCELANEA:
A. Fischer: 300 barriles yeso.
F. Galban: 900 sacos taloo.
Compañía Cervecera Internacional: 127,880 botellas vacías.
Breuwers y Ca.: 5 autos 13 bultos accesorios auto idem.
E. F. Heymán: 1,152 bultos railes y accesorios.
Zaldo y Martínez: 78 bultos accesorios para fabricación de hielo.

MADERAS:
R. Cardona: 2,932 piezas maderas.

MANIFIESTO:—2,215 vapor americano "W. A. Tupper" capitán Brewne, procedente de Norfolk (Va) consignado a W. H. Smith.
Orden: 1,921 toneladas carzón mineral.

MANIFIESTO:—2,216 remolcador americano "Asher J. Hudson" capitán Gogswell, procedente de Pensacola, consignado a D. Bacen.

LASTRE:

MANIFIESTO:—2,217 Lanchón americano "City Of San Antonio" capitán Larsen, procedente de Pensacola consignado a D. Bacen.
Cuban Coal Company: 1,796 toneladas carbón mineral.

MANIFIESTO:—2,218 Remolcador americano "Sea King" capitán Hanna procedente de Caibarién Consignado a Lykes Bros.

LASTRE:

MANIFIESTO:—2,219 Ferry-boat americano "J. R. Parrott" capitán Phelan, procedente de Key West consignado a R. L. Branner.

MISCELANEAS:
J. A. Vazquez: 86 bultos carretilla.
Central Jagueyal: 111 bultos maquinaria.
Central Manatí: 4 id id.
Central Cunagua: 19 id id.

MADERAS:
Cuban Portland Cement Ca.: 4,430 atados cortes.
Enterpise Lumber Ca.: 524 piezas maderas.
F. Gutiérrez: 5,656 id id.
F. Benemelis Ca.: 1,294 id id.
V. Yildesola: 802 id id.
S. Garriga: (Cienfuegos) 2,090 id id
V. Arenas: 3,916 id id (Sagua)
P. Castaño: (Cienfuegos) 1,385 id id.

El DIARIO DE LA MARINA, es el periódico de mayor circulación de la República.

ULTIMOS LIBROS RECIBIDOS

Vacunas, Sueros y Fermentos en la práctica diaria, por el doctor A. Darier. Versión española. 1 tomo, tela; $5-50.

Anuario de Ciencias Médicas de 1918. Año trigésimo quinto de la publicación inglesa y primero de la española. Versión del doctor Alfonso Artaga Pereira. 1 tomo, en 4o., encuadernado; $3-50.

Exploración Clínica práctira, por el doctor Luis Noguer Molins. 1 tomo, tela; $2-20.

Manual de Análisis Clínico de los Esputos, por el doctor Remigio Dargallo, con un prólogo del doctor J. Reventós. 1 tomo, tela; $2-20

Elementos de Psicología Experimental, por el P. Julio de la Vaissiere. Obra premiada por la Academia Francesa en 1914. Versión castellana con adiciones, notas y figuras, por el P. R. Ma. Palmés. 1 tomo, encuadernado; $4-30.

Pensamientos acerca de la Educación, por Locke. Traducción y notas, por D. Barnes. 1 tomo, encuadernado; $2-40.

Educación Física. Principios y métodos de educación física, por W. P. Welpton. Traducción española de Ricardo Rubio. 1 tomo, tela; $2-80.

Memorias del Veneral Miller al servicio de la República del Perú, escritas en inglés, por Mr. John Miller y traducidas al castellano, por el Veneral Torrijos. 2 tomos, en 4o., rústica; $4-50.

La gran Florida. Los Chiapas (Ríos de la Plata y Paraguay.) Los desiertos de Achaguas (Llanos de Venezuela.) Biblioteca americana de Historia colonial. 1 tomo, rústica; $1-00.

Nuevo método para aprender a leer, escribir y hablar el inglés, con un vocabulario de las palabras inglesas y españolas y con la pronunciación figurada en todas las inglesas, co narreglo a un nuevo sistema lógico, por C. A. Butlin. Obra premiada con medalla de oro en la Exposición Hispano-Francesa de Zaragosa de 1908. 3a. edición. 1 tomo en 4o., tela; tres pesos.

El Hispanismo en Norte-América, por M. Romera Navarro. Estudios de crítica literaria. 1 tomo, rústica; $1-20.

La Prosa. Estudios sobre las obras maestras de los prosistas de todos los tiempos y de todos los países, cor Paúl Albert. Traducción de Luis de Teran. 1 tomo. en 4o.; pasta; $3-00.

La Ciencia del Verso. Teoría general de la versificación con aplicaciones a la métrica española, por M. Méndez Bejarano. 1 tomo, tela; $3-00.

Enrique José Varona. Violetas y ortigas. Notas críticas. 1 tomo; $1-20.

Juan Montalvo.—Mercurial eclesiástica y un vegestorio ridículo. Estudios críticos. 1 tomo; $1.

Enrique Heine.—El cancionero. El intermezzo lírico Baladas. El regreso. Traducción directa del alemán. 1 tomo, rústica; $1-00.

Las mejores poesías de Góngora. Seleccionadas y prolongadas, por Blanco Belmonte. 1 tomo, rústica; 50 centavos.

La misma obra en piel; $1-00.

Las cien mejores poesías líricas de la lengua inglesa. Traducidas directamente en verso, por Fernando Maristany, con prólogo de E. Díez-Canedo. 1 tomo, rústica; 60 centavos.

Librería "Cervantes," de Ricardo Veloso. Avenida de Italia, 62, (antes Galiano.) Apartado 1,115. Teléfono A-4958. Habana.

A.

Suscríbase al DIARIO DE LA MARINA y anúnciese en el DIARIO DE LA MARINA

Villaviciosa, Colunga y Caravia

Hace unos días, se reunieron, en uno de los salones del Centro Asturiano, los de Villaviciosa, acompañados de los de Colunga y seguidos de los de Caravia para celebrar una junta general, en la que, entre otros acuerdos, se tomó el de verificar una espléndida y florida fiesta, genuinamente asturiana, en uno de los alrededores más hermosos, más pintorescos y sombríos de esta siempre bella y encantadora capital.

Para organizar esta romería, típicamente asturiana, se nombró, nada menos que por franca y ruidosa aclamación, la siguiente comisión de fiestas, integrada por Laureano García Venta, que fungirá de Presidente; Modesto Tuero; José García Venta; Gerardo de Arriba; Ramón Pernas y el popular e insustituible secretario Adolfo Peón y Redondo, que son los rapazones más entusiastas por el baile y la jeraldilla asturiana, que nacieron en estas tres villas de Asturias.

En esta fiesta, que, en la última quincena de junio, celebrarán los nietos de Pelayo y vecino de Covadonga, habrá gaita y tamboril; bailes de la tierra de la fabada y de la llenganiza; conciertos de canto, carreras de mulos, juegos de equilibrio, cucañas y xuegos de bolos y batiente, en los que actuarán de virladores conocidos y populares tiradores de bolas en la calle de la Muralla caquina a Villegas.

Será esta fiesta una fiesta gentil y galana; fiesta de amor y entusiasmo, de alegría ruidosa y dulces recuerdos para las almas sencillas y andariegas de los hijos de esos tres pueblos astures, que son el orgullo de Asturias y la honra de España en esta tierra de Cuba.

La Iglesia del Santo Angel

PRIMERA COMUNION

Con gran solemnidad se ha verificado en la Iglesia Parroquial del Santo Angel, la primera Comunión de la Escuela Catequística Parroquial.

A las ocho de la mañana dió comienzo el acto solemne y conmovedor, oficiando el Párroco, Monseñor Francisco Abascal, a quien se debe la obra de la enseñanza gratuita de la Doctrina Cristiana que tantos bienes proporciona, al individuo, a la familia, y a la nación.

Antes de distribuirles el Manjar eucarístico pronunció una piadosa plática.

Los primeros en comulgar, fueron 36 alumnos de ambos sexos, a los cuales se les proporcionó la indumentaria, uniendo así la caridad espiritual a la temporal.

Así cumple la Iglesia con la caridad. Atiende al alma y al cuerpo.

Después recibieron otros sesenta y tres alumnos, a nuestro divino Redentor. Los Hermanos Cristianos de la Academia de Aguiar ciento ocho y medio, con el coro de la misma, interpretaron la parte musical.

Los Hermanos Cristianos en unión de sus antiguos alumnos, ayudan al Párroco en la misión catequística.

Después de tributadas gracias al Altísimo por sus inefables dones, pasaron al comedor de la casa rectoral donde se les sirvió un riquísimo desayuno, y se les obsequió con preciosos recordatorios.

El Desayuno fué servido por las señoras y señoritas, que ejercen con incomparable celo, el cargo de maestras del Catecismo.

El DIARIO DE LA MARINA felicita a Monseñor Francisco Abascal, y a sus colaboradores por la obra de caridad que ejercen con los pobrecitos niños, alimentándolos, vistiéndolos y enseñándoles a servir y amar a Dios sobre todas las cosas y al prójimo, como a nosotros mismos.

En la observancia de este doble precepto, está la paz y felicidad de los pueblos.

El Tiempo

OBSERVATORIO NACIONAL

Mayo 23 de 1918.

Observaciones a las ocho a. m. del 75 meridiano de Greenwich.

Barómetro en milímetros: Pinar, 763.5; Habana, 762.1; Roque, 762.0; Isabela, 762.0; Cienfuegos, 762.0; Camagüey, 760.0; Santiago, 761.0.

Temperaturas:

Pinar, del momento 25, máxima 30, mínima 23.

Habana, del momento 25, máxima 30, mínima 21.

Roque, del momento 27, máxima 30, mínima 21.

Isabela, del momento 25, máxima 30, mínima 24.

Cienfuegos, del momento 28.

Camagüey, del momento 26, máxima 30, mínima 22.

Santiago, del momento 25, máxima 29, mínima 22.

Viento, direcció y fuerza en metros por segundo: Pinar, SE 6.0; Habana, E. 8.0; Roque, NE. flojo; Isabela, E. flojo; Cienfuegos, E. 6.0; Camagüey, SE. flojo; Santiago, calma.

Lluvia en milímetros: Roque, 1.0; Isabela, 10.0; Camagüey, 28.0; Santiago, 2.0.

Estado del cielo: Pinar y Cienfuegos, en parte cubierto; Habana y Camagüey, cubierto; Roque, despejado; Santiago, llovisna.

Ayer llovió en Paso Real de San Diego, Herradura, San Cristóbal, Arroyos de Mantua, Mendoza, Mantua, Guane, San Juan y Martínez, Sábalo, San Luis, Palos, Central Hershey, San Antonio de Río Blanco, Jaruco, Arroyo Naranjo, Güira de Melena, Guanabacoa, Campo Florido, Managua, Batabanó, Alquízar, San José de las Lajas, Melena del Sur, Canasí, Alacranes, Sabanilla del Encomendador, Corralillo, Matanzas, en toda la provincia de Santa Clara, en San Gerónimo, Piedrecitas, Contramaestre, Santa Cruz del Sur, Francisco, Martí, Jobabo, Elías, Baraguá, Stewart, Júcaro, Punta Alegre, Mayajigua, Camagüey, Jiguaní, Baire, Santa Rita, Guisa, Auras, Cauto, Guamo, Santa Lucía, San Andrés, San Agustín, Holguín, Bueycito, Cacocún, Babiney, Niquero, Campechuela, Victoria de las Tunas, Bayamo, Palma Soriano, Central Palma, Dos Caminos, San Luis, Palmarito, Mayarí, Felton, Caney, Cobre, Cristo, Songo, La Maya, Tiguabos, Sampré, Caimanera, Sagua de Tánamo, Guantánamo, Cayo Mambí, Felicidad, Jamaica, Imías, Baracoa y Santiago de Cuba.

Lea y aprenda a invertir bien su dinero en anuncios.

SAN FRANCISCO — BRISTOL-MYERS COMPANY — GENERAL OFFICES 281 GREENE AVENUE BOROUGH OF BROOKLYN

MANUFACTURING CHEMISTS

NEW YORK

Propagandas Artísticas Valls
Escobar 78.-Habana, Cuba

febrero 9 de 1918.

Muy Sres. nuestros: acabamos de completar la copilación de las ventas de la Sal Hepática durante el año pasado, y no dudamos tendrán Uds. gusto en saber que el volumen total de ventas ha sido el doble que en 1916. Atribuimos en gran parte este resultado a la enérgica propaganda que han hecho Uds. por nuestra cuenta en los periódicos de Cuba. Como saben Uds. el suscrito es entusiasta admirador de los dibujos del Sr. Valls, y de la lectura preparada para nuestros anuncios por sus redactores, y sin duda les agradará saber que muchos visitantes de estas oficinas han hecho elogiosos comentarios sobre nuestros anuncios preparados por Uds. Es enteramente innecesario que les digamos estamos del todo complacido con el servicio de Uds. y lo demuestra el hecho de que continuamos anunciándonos bajo su dirección y en escala creciente.

Sírvanse expresar a los Sres. Valls y Rubio los sentimientos de sincero aprecio personal del suscrito, y sin más por ahora quedamos siempre de Uds. atentos y ss. ss.

BRISTOL-MYERS CO.

W. L. Bonner

Jefe de la Sección de Exportación.

DEPORTES

BASE-BALL

(INFORMACION RECIBIDA POR NUESTRO HILO DIRECTO)

Los juegos efectuados ayer en las Grandes Ligas

El New York Nacional se sostiene en el lugar de honor.—Los Cardenales sin Huggins, no lucen gran cosa. Ayer perdieron cuatro a seis contra los Gigantes en catorce rounds.—Ty Cobb no ha recuperado aún su forma habitual.—Boston y Cleveland sostuvieron brillante duelo.

LIGA NACIONAL

SAN LUIS Y NEW YORK

SAN LUIS, mayo 23.

Tras catorce innings de lucha, los muchachos de Mc Graw lograron derrotar hoy al team de Hendrix, el desconocido San Luis, que parece llamado este año a ocupar el sótano.

La lucha fué altamente reñida, e interesante hasta el último momento.

Score:

NEW YORK

	V.	C.	H.	O.	A.	E.
Young, rf.	7	0	2	0	0	0
Kauff, cf.	7	0	0	1	0	0
Burns, lf.	6	1	3	4	0	0
Zimmerman, 3b.	7	2	3	1	2	0
Fletcher, ss.	6	1	2	2	5	1
Holke, 1b.	5	2	2	21	1	1
Rodriguez, 2b.	5	0	1	5	11	2
Mc Carty, c.	6	0	3	8	0	0
Tesreau, p.	2	0	1	0	4	0
Thorpe, XX.	1	0	0	0	0	0
Anderson, p.	2	0	0	0	2	0
	54	6	17	42	25	4

B Rodriguez out in second, Mc Carty batted out of turn.

BR bateó por Tèsreau, en el noveno.

SAN LUIS

	V.	C.	H.	O.	A.	E.
Smyth, 2b.	6	1	0	4	5	0
Smith, cf.	5	1	1	3	1	0
Baird, 3b.	6	0	3	1	1	0
Cruise, lf.	6	1	1	4	0	0
Paulete, 1b.	6	1	3	10	2	0
Wallace, ss.	6	0	0	3	3	1
Meadows, ZZZ.	0	0	0	0	0	0
Snyder, c.	6	0	1	10	2	1
Gonzalez, rf.	6	0	1	0	0	0
May, p.	1	0	0	0	1	0
Doak, p.	0	0	0	0	1	0
Horsby, Z.	1	0	1	0	0	0
Packard, ZZ.	0	0	0	0	0	0
Sherdell, p.	2	0	0	0	3	0
	51	4	9	42	19	2

Z bateó por Doak en el octavo.
ZZ corrió por Hornsby en el octavo.
ZZZ corrió por Wallace en el 14.

ANOTACION POR ENTRADAS:

Ne York.	0	1	2		0	0	1		0	0	0		0	2—6
San Luis.	2	0	0		1	1	0		0	0	0		0	0—4

SUMARIO:

Two base hits: Holke, Paulette, Zimmerman, Fletcher.
Home run: Cruise.
Bases robadas: Smith, Zimmerman, 2. Burns, 2, Baird.
Sacrifice hits: Rodriguez, Tesreau, Doak, Smith.
Double plays: Paulette, Baird, Smith, Fletcher, Rodriguez, Holke.
Quedados en bases: del New York, 13; del San Luis, 7.
Primera base por errores: New York, San Luis, 3.
Bases por bolas: de May, 1; de Sherdell, 2.
Hits dados a los pitchers: de Tesreau, 7 en 8; de Anderson, 2 en 6; de May, 5 en 2 1|3; de Doak, 5 en 2 1|3; de Sherdell, 7 en 6.
Hit por pitcher: por May (Burns).
Struckout: por Tesreau, 3; por Anderson, 3; por May, 3; por Doak, 2; por Sherdell, 3.
Wild pitch: Tesreau.
Pitcher ganador: Anderson.
Pitcher vencido Sherdell.

PITTSBURGH Y FILADELFIA

PITTSBURGH, 23.

Los quákeros vencieron hoy a los piratas en un juego que parecía iba a constituir una fácil victoria para los enigmáticos players locales. Los muchachos de Filadelfia van obteniendo poco a poco el tem work y la cohesión necesaria para disfrutar con chance el trapo de la Nacional.

He aquí el score:

FILADELFIA

	V.	C.	H.	O.	A.	E.
Fitzgerald, rf.	5	0	1	1	0	0
Bancroft, ss.	5	0	4	5	4	2
Stock, 3b.	4	0	0	0	4	0
Luderus, 1b.	3	1	1	14	2	0
Cravath, lf.	4	0	1	1	0	0
Meusel, cf.	4	1	2	1	0	0
Mc Gaffigan, 2b.	4	1	1	2	5	0
Burns, c.	3	0	1	3	3	0
Mayer, p.	4	0	1	0	2	0
	36	3	12	27	20	2

PITTSBURG

	V.	C.	H.	O.	A.	E.
Bigbee, lf.	4	0	0	1	0	0
Mollwitz, 1b.	3	0	0	7	1	0
Carey, cf.	3	0	1	4	0	0
Hinchman, rf.	3	1	1	3	0	0
Cutshaw, 2b.	3	0	1	3	1	0
Caton, ss.	2	1	0	3	2	0
Mackechnie, 3b.	3	0	0	1	0	0
Archer, c.	2	0	1	5	2	0
Stengel, X.	1	0	0	0	0	0
Blackwell, c.	0	0	0	0	0	0
Miller, p.	2	0	0	0	2	0
Sanders, p.	2	0	0	0	1	0
	28	2	4	27	9	0

X bateó por Archer en el octavo.

ANOTACION POR ENTRADAS:

Filadelfia.	0	0	0		3	0	0		0	0	0	—3
Pittsburgh.	0	2	0		0	0	0		0	0	0	—2

SUMARIO:

Two base hits: Fitzgerald, Meusel.
Three base hits: Mc Gaffigan.
Bases robadas: Bigbee, Carey, Hinchman.
Sacrifice hits: Stock.
Double play: Bancroft, Mc Gaffigan y Luderus.
Quedados en bases: del Filadelfia, 9; del Pittsburgh, 9.
Primera base por errores: Pittsbugh, 1. Bases por bolas: de Mayer, 8; de Miller, 1.
Hits dados a los pitchers, de Mayer, 4 en 9; de Miller, 8 en 4 1|3; de Sanders, 4 en 4 2|3.
Hit por pitcher: por Mayer (Caton, Archer), por Miller (Luderus).
Struckout: por Miller, 1; por Sanders, 3
Passed ball: Burns.
Pitcher ganador: Mayer.
Pitcher vencido: Miller.

EL BROOKLYN EN BLANCO

CHICAGO, 23.

El team local derrotó hoy a los sub-1 perbas de Brooklyn no permitiéndoles anotar una sola carrera. Los cubs están mostrando ahora idéntico empuje al que les dió una larga cadena de victorias al comenzar la temporada.

He aquí el score:

BROOKLYN

	V.	C.	H.	O.	A.	E.
Olson, ss.	4	0	1	2	2	0
O' Mara, 3b.	4	0	0	0	2	0
Daubert, 1b.	4	0	0	12	1	0
Wheat, lf.	4	0	0	2	0	0
Myers, cf.	4	0	1	0	1	0
Johnston, rf.	3	0	1	0	0	0
Doolan, 2b.	3	0	0	4	4	0
Krueger, c.	2	0	0	4	3	0
Griner, p.	2	0	1	0	4	0
Hickman, G.	1	0	0	0	0	0
Grimes, p.	0	0	0	0	0	0
	31	0	4	24	17	0

J bateó por Griner en el octavo.

CHICAGO

	V.	C.	H.	O.	A.	E.
Flack, rf.	4	2	2	1	0	0
Hollocher, ss.	3	0	1	0	5	0
Mann, lf.	4	1	1	3	0	0
Merkle, 1b.	3	0	1	14	1	0
Paskert, cf.	4	1	1	1	0	0
Deal, 3b.	2	0	0	0	5	0
Zeider, 2b.	2	1	1	2	3	1
O' Farrell, c.	2	0	0	5	3	0
Weaver, p.	3	0	1	1	2	0
	27	5	8	27	19	1

ANOTACION POR ENTRADAS:

Brooklyn.	0	0	0		0	0	0		0	0	0	—0
Chicago.	1	0	0		1	0	1		0	0	x	—5

SUMARIO:

Two base hits: Merkle, Johnston, Olson.
Bases robadas: Weaver, Man, Paskert.
Sacrifice hits: Deal, Merke, O'Farrell.
Quedados en bases: del Brooklyn, 5; del Chicago, 3.
Primera base por errores del Brooklyn, 1.
Bases por bolas: de Griner, 2; de Weaver, 1.
Hits dados a los pitchers: de Griner, 8 en 7; de Grimes, nada en 1; de Weaver, 4 en 9.
Struckout: por Weaver, 3; Grimer, 2.
Wild pitch: Griner.
Pitcher perddedor: Griner.

CINCINATI Y BOSTON

CINCINATI, 23.

Los rojos de Mathewson que tanto lucieron contra los Gigantes de Mac Graw no han demostrado nada contra los indios de Stallings, que vencieron de nuevo hoy al team local, 4 por 3.

He aquí el score:

BOSTON

	V.	C.	H.	O.	A.	E.
Rawlings, ss.	5	2	2	2	6	0
Herzog, 2b.	4	1	0	6	2	0
Powell cf.	4	1	2	0	0	0
Wickland, rf.	2	0	1	2	0	0
J. Smith, 3b.	3	0	1	1	4	2
Konetchy, 1b.	4	0	0	10	2	0
Kelly, lf	4	0	1	2	0	0
Wilsoin, c.	4	0	0	2	2	0
Hearn, p.	4	0	2	2	3	0
	34	4	9	27	19	2

CINCINNATI

	V.	C.	H.	O.	A.	E.
Groh, 3b.	4	1	2	1	1	0
L. Magee, 2b.	4	0	1	0	4	0
Roush, cf.	5	0	0	2	0	0
S. Magee, lf.	5	0	2	4	0	0
Griffth, rf.	4	0	3	1	0	0
Chase, 1b.	4	1	0	9	2	0
Blackburn, ss.	4	0	2	5	2	0
H. Smith, c.	4	0	0	5	0	0
Eller, p.	4	1	3	0	1	0
	38	3	13	27	10	0

ANOTACION POR ENTRADAS:

Boston.	0	0	0		2	0	0		0	2	0	—4
Cincinati.	1	1	1		0	0	0		0	0	0	—3

SUMARIO:

Two base hits: S. Magee, Rawlings, Hearn. Three base hit: Powell, 2.
Bases robadas: L. Magee, Eller.
Sacrifice hits: Groh, L. Magee.
Double plays: L. Magee a Chase a Blackburne; L. Magee a Blackburne a Chase.
Quedados en bases: del Boston, 6; del Cincinati, 10.
Bases por bolas: de Eller, 2.
Hit por pitcher: por Eller, 1.
Struckout: por Eller, 3.
Passed ball: Wilson.

LIGA AMERICANA

WASHINGTON Y SAN LUIS

WASHINGTON, 23.

Los Senadores fueron derrotados una vez más por los browns de Jones que este año están desconocidos y animados por la inyección neoyorkina que al team aplicó su astuto manager. Los boys de San Luis juegaron mucho y bien.

SAN LUIS

	V.	C.	H.	O.	A.	E.
Tobin, cf.	4	0	0	3	1	0
Austin, 3b.	3	0	1	3	1	0
Sisler, 1b.	4	0	2	12	2	0
Gedeón, 2b.	3	0	0	1	5	1
Demitt, rf.	3	1	2	0	1	0
Maisel, x.	0	1	0	0	0	0
Hendrix, rf.	0	0	0	0	0	0
Smith, lf.	4	1	3	2	0	1
Nunamaker, c.	3	0	1	2	0	0
Gerber, ss.	3	0	1	3	3	0
Rogers, p.	4	0	1	1	5	0
	31	3	11	27	18	2

x Corrió por Demitt en el noveno.

WASHINGTON

	V.	C.	H.	O.	A.	E.
Shotton, rf.	4	0	0	1	0	0
Judge, 1b.	4	1	1	10	2	0
Foster, 3b.	4	0	2	2	2	0
Milán, cf.	4	0	0	0	0	0
Shanks, lf.	3	0	2	6	0	0
Morgan, lf.	4	0	0	4	6	0
Lavan, ss.	3	1	1	3	1	0
Ainsmith, c.	3	0	1	1	3	0
Schulte, x.	1	0	0	0	0	0
Ayers, p.	3	0	1	0	2	0
Yingling, xx.	1	0	1	0	0	0
	34	2	9	27	16	0

x Bateó por Ainsmith en el noveno.
xx Corrió por Ayer en el noveno.

ANOTACION POR ENTRADAS:

San Luis	0	1	0		0	0	0		0	0	2	—3
Washington.	1	0	0		1	0	0		0	0	0	—2

SUMARIO:

Two base hit: Judge, Demmit.
Three base hit: Smith.
Bases robadas: Demitt, Smith.
Sacrifice hits: Austin, Gedeón, Gerber.
Double plays: Foster a Morgan; Foster a Morgan a Judge.
Quedados en bases: San Luis 7; Washington 1.
Bases por bolas: Ayers 3; Robers 2.
Struckout: Ayers 1; Rogers 1.

BOSTON Y CLEVELAND

BOSTON, 23.

El team local no pudo anotar hoy contra los famosos napoleones de Cleveland. La lucha empero, fué interesante hasta el noveno round, pues se esperaba uno de esos famosos railys que han dado fama a las medias rojas. El railly empero no cristalizó. Fué notable el pitching de Morton que no toleró más que un hit.

Score:

CLEVELAND

	V.	C.	H.	O.	A.	E.
Miller, 1b.	4	0	0	8	1	0
Chapman, ss.	3	1	1	1	2	0
Speaker, cf.	4	0	1	2	0	0
Roth, rf.	3	0	1	2	0	0
Wambsganss, 2b.	4	0	0	1	0	1
Wood, lf.	3	0	1	4	0	0
Halt, 3b.	4	0	2	2	1	0
O'Neill, c.	3	0	1	6	0	0
Morton, p.	3	0	1	1	4	0
	31	1	8	27	8	1

BOSTON

	V.	C.	H.	O.	A.	E.
Hooper, rf.	4	0	0	0	0	0
Shean, 2b.	4	0	0	3	3	0
Strunk, cf.	4	0	1	1	0	0
Whiteman, lf.	4	0	0	6	0	0
Mc Innis, 1b.	3	0	0	10	0	0
Thomas, 3b.	2	0	0	1	2	0
Scott, ss.	3	0	0	1	3	0
Agnew, c.	1	0	0	5	2	0
Schang, c.	0	0	0	0	0	0
Jones, p.	2	0	0	0	0	0
Bush, p.	0	0	0	0	0	0
Hoblitzell, z.	1	0	0	0	0	0
	28	0	1	27	10	0

x Bateó por Jones en el octavo.

ANOTACION POR ENTRADAS

Cleveland.	0	0	0		1	0	0		0	0	0	—1
Boston.	0	0	0		0	0	0		0	0	0	—0

SUMARIO:

Two base hits: Roth, Morton.
Sacrifice hits: Roth, Agnew.
Double plays: Shean a Scott.
Quedados en bases: Cleveland 6; Boston 4.
Primera base por errores: Boston 1.
Bases por bolas: Morton 2; Jones 1; Bush 1.
Hits a los pitchers: Jones 7 en 8; a Bush 1 en 1.
Struckout: Morton 4; Jones 4.
Wild pitch: Jones.
Pitcher derrotado: Jones.

BELOT

Luz Brillante, Luz Cubana y Petróleo Refinado, son productos modelos, pues queman con uniformidad, no producen humo, y dan una luz hermosa. Esto significa confort para el hogar. Son mejores para la vista, que el gas o la luz eléctrica. Nuestras gasolinas se venden por sus méritos, y los motoristas saben que es de su confianza porque siempre es igual. Esto significa más potencia y menos dificultad en los motores :: :: :: :: :: :: :: ::

THE WEST INDIA OIL REFINING CO.

SAN PEDRO, NUM. 6

HABANA

TELEFONOS A-7297, 7298 y 7299

Base-Ball Ambulante

(Por Benjamín Herrero.)

La Liga Nacional de Amateurs, ha puesto 25 pesos de multa al "Club Atlético de Cuba", por el incidente ocurrido el pasado domingo en Almendares Park.

También ha enviado una comunicación al delegado del "Club Ferroviario", para que amoneste a dos jugadores de dicho team, por el incidente ocurrido en Matanzas.

Los preparativos para que la inauguración del Campeonato Social sea todo lo hermosa que merece, se llevan a cabo con inusitado entusiasmo y rapidez, pudiendo asegurarse desde ahora que el éxito será completo.

Por eso es esperado el domingo 2 de junio con verdadera impaciencia por nuestros fanáticos.

Oficialmente han sido inscriptos últimamente en la Liga Social, los siguientes players:

"Centro Gallego"

Amado Coca; Dionisio Carballo; Francisco Heredia; Joaquín López; Servando Brito; Flor González; Antonio Campello; Alberto Carbonell; Felipe Zubieta; Manuel San Pedro; Luis Rodríguez; Blas Chaple; Juan Tapia; Gerardo López, y Ricardo Rodrigo.

"Mosler Sport"

Jesús Piedrahita.

Asociación Deportiva Aduana

Julio Vázquez; Felipe Mujica; Mario González y Juan Albear, éste último manager.

El "Aguila" y el "Antilla" no han inscripto por esta vez players.

Gerardo Riaño y Gerardo Suárez, fueron anulados por la Liga por tomar participación después del día 15 en las otras organizaciones beisboleras.

Esta noche a las ocho se reune nuevamente la Liga Social para ultimar los últimos detalles y recibir nuevas inscripciones de jugadores.

Los teams pueden presentar veinte y después de este número, cinco más siempre que se rebajen del número primero.

Premio de Verano

GANARON LAS ESTRELLAS

Un desafío de mucho movimiento y de mucho paleo fué el efectuado ayer en Almendares Park entre los clubs París y Estrellas de Colón, en opción al Premio de Verano.

La concurrencia no fué tan numerosa como en los desafíos anteriores, pero salió complacida del juego celebrado.

El que más se distinguió en el match fué un tal Malena, que la sonó muy duro, mandando la bola cerca del tablado en el center field.

El pitcher de las Estrellas muy bien y Tano superior en el catching.

Anotación por entradas:

París..	0	2	2		0	0	0		0	0	0	—4
Estrellas	3	0	0		1	0	1		1	1	x	—6

El DIARIO DE LA MARINA es el periódico de mayor circulación de la República.

ESPECTACULOS

(Viene de la SEIS)

El miércoles, estreno de "Fuerza y nobleza", por el boxeador Johnson y su esposa Lucila.

El domingo habrá matinée dedicada a los niños, con cintas cómicas de Charles Chaplin, Minutillo y Benitín y Eneas.

MIRAMAR

En primera tanda, cintas cómicas y "La princesa extranjera", por la notable artista Francesca Bertini; en segunda, "S. A. el Príncipe Enrique."

Pronto, la interesante película de Johnson y Lucila, "Fuerza y nobleza."

NUEVA INGLATERRA

"Familia sin rumbo" y "Las siete perlas" son la scintas que se exhibirán en la matinée y en la función nocturna de hoy.

NIZA

En las tandas primera y tercera, "La sombra del cuervo"; en segunda y cuarta, "El hombre que regresa de ultratumba", primer episodio de la serie "Ultus."

MAXIM

Esta noche se efectuará la fiesta en conmemoración del tercer aniversario de la entrada de Italia en la guerra.

Con tal motivo se proyectarán películas oficiales tomadas en el lugar de los hechos por la sección de expertos cinematográficos del Ejército italiano.

Entre ellas figuran detalles de la toma del monte Asolone, en que maniobra el ejército italiano bajo el fuego enemigo; combates en las montañas Fiol, Castelgomento, colina de la Berreta, monte Tomba, etc. etc.

Además se estrenará la película titulada "América y sus aliados" y la cedida galantemente por el señor Ministro de Italia, tomada el día de la inauguración de la "Avenida de Italia."

La función se verificará bajo los auspicios del señor Ministro y el señor Cónsul de aquella nación, que asistirán al acto, así como el Honorable señor Presidente de la República, los señores Ministros de las naciones aliadas, el señor Secretario de la Guerra, el señor Gobernador Provincial, el señor Alcalde Municipal, el señor Director de Subsistencias, el señor Rector de la Universidad, etc. etc.

Dicha fiesta será amenizada por la Banda Municipal.

A las personas que tienen pedidas localidades, se les ruega pasen por la Contaduría de Maxim, de una a cuatro de la tarde.

Las lunetas de preferencia valen 80 centavos y las demás, 60 centavos.

El teatro estará espléndidamente decorado.

En breve se inaugurarán los lunes populares, para los que regirán los siguientes precios:

Por toda la función, 20 centavos luneta, y 40 centavos los asientos de preferencia.

Pronto, estreno de la notable serie "Las siete perlas."

En breve se efectuará el estreno de "Idilio de amor", por Charles Chaplin, en ocho actos, en la que, además del notable actor, trabajan Fatty Mabell y las principales partes de la Compañía.

FORNOS

En primera tanda, "La prueba del fuego".

En segunda, estreno de los episodios séptimo y octavo de la película "Patria."

Y en tercera, "Salvada."

Mañana, estreno de "Voluntad o Amor y odio."

LARA

En primera y tercera tandas, "La campana trágica"; en segunda y cuarta, los episodios noveno y décimo de "Las siete perlas."

RECREO DE BELASCOAIN

La función de hoy, viernes, es de moda.

En primera parte se proyectarán cintas cómicas; en segunda, "Amanecer de una vida"; y en tercera, "La joya mística", por el notable actor Wolf Hopper.

La orquesta ejecutará variados números.

El domingo habrá un espléndido programa.

PELICULAS DE SANTOS Y ARTIGAS

Muy interesante es la colección de estrenos que preparan Santos y Artigas.

Entre ellos figuran las siguientes cintas:

"Las dos huérfanas", por Emma Saredo.

"P. L. M.", por Gustavo Serena.

"El estigma de la sociedad", por Mollie King.

"La reliquia del Maharajah", por Antonio Moreno.

"Las gaviotas", "Angustias" y "Jaque al Rey."

"El Conde de Montecristo", basada en la novela de A. Dumas.

"La mujer desdeñada", por Ruth Roland, en quince episodios, de la casa Pathé.

"Emir, caballo policía", muy original e interesante.

"Frou Frou", "Romeo y Julieta" y "Los siete pecados capitales", por la genial actriz Francesca Bertini.

"Nininchi."

Y "La zafra o sangre y azúcar", interpretada por conocidos artistas de esta capital y editada en los talleres de los populares empresarios.

PELICULAS DE LA CINEMA FILMS COMPANY

La importante Compañía que representa el señor Pedro Roselló estrenará en distintos teatros y cines de esta capital, las siguientes películas:

"El sendero sangriento", en 16 episodios.

"El misterio macabro", en quince episodios.

"De lucha en lucha", serie de emocionantes aventuras.

"Aventuras de Lady Ford", por Gina Montes.

"Generoso perdón" o "La mujer fatal", por Tulio Carminati y Elena Makowska.

"El misterio de la educanda", por Gina Montes y Mario Ansonia.

"La flor del loto", por Regina Badet.

"Bodas trágicas", por Susana de Aremelle.

"La casa de los espejos", por Clara Kimball Young.

"En el límite de la vida", por Italia Manzini.

"Angustia de almas", por Elena Makowska.

"La virgen necia", por Clara Kimball Young.

"El pirata del aire", por Dillo Lombardi.

"El tirador africano", interesante serie.

Además tiene, a disposición de las empresas de teatros y cines de la República, las siguientes interesantes series:

"Las hazañas de Beatriz", serie de 15 episodios, de W. Fox.

"La heroína de los cow boys", novela cinematográfica basada en la obra "La Americanita", en episodios, por Marin Sais, de la casa Kalem.

"Los piratas sociales", en 8 episodios, primera etapa, de la Kalem.

"La corte tenebrosa", en 16 episodios.

"La zarpa diabólica", en catorce episodios.

"El sello gris", en 16 episodios, de la Mutual.

"Protea IV", en 6 episodios, de la Eclair.

"El ángel de los obreros", en 15 episodios, de la Vitagraph.

"El pie que aprieta", de la Casa Gaumont, interesante serie en cuatro episodios, titulados El Nicrolata sin hilos, El rayo negro, La veleta humana y El hombre del pañuelo azul marino.

"El bandolero de Australia", en episodios, de Pathé.

LA INTERNACIONAL CINEMATOGRÁFICA

Esta acreditada Compañía anuncia los siguientes estrenos en el Cine Miramar:

"El club de los trece."

"El buque fantasma", de la Savoy Film.

"Wanda Waranini", por Fabienne Fabregues.

"La mentira, sus sonrisas y sus lágrimas", por Fabienne Fabregues.

"Panopta", interesante serie en 8 episodios.

"El canto de la agonía", por Tom Kassay.

EN EL CONSERVATORIO FALCON

El programa de la cuarta sesión es el siguiente:

Cuarta sesión. — Domingo 26 de Mayo.

Trío en Re Menor, op. 49. Mendelssohn.—Molto allegro, Andante con moto, Scherzo, Allegro assai appassionato.

Señores Alberto Falcón, Castmir Zertucha y Armand Ladoux.

Trío en Sí Bemol Mayor, op. 29. V. d' Indy.—I. Ouverture. II. Divertissement. III. Chant élégiaque. IV. Final.

Señores Alberto Falcón, Castmir Zertucha y Armand Ladoux.

El abono a las cuatro sesiones vale: por una persona, dos pesos; por dos personas, tres pesos.

Billete personal para una sola sesión: un peso.

¿Cuál es el periódico que más ejemplares imprime? El DIARIO DE LA MARINA.

JAI-ALAI

FRONTON JAI ALAI

LA OCTAVA DE ABONO

Como en las siete restantes, todo lleno, todo luminoso, todo alegre, todo entusiasmo. En los palcos el mujerío es numeroso, elegante, dislocante y tal.

En la cancha peloteaban, preparándose para disputar el primero de 25 tantos, los blancos, Barcaldés, el sabio, y Larrinaga, el ingénuo, contra Ortiz, el del tupé revirado y Abando, el clásico: los dos de azul.

Y sucedió que el poteo fué lento, monótono, desigual. Todos turnaron con mala y buena suerte y estas alternativas produjeron hondas conmociones entre el profesorado de las aulas, vulgo cátedra.

Se igualaron en 3, 5 y 9 en la primera decena; en la segunda, los blancos dominantes y dominados los azules; pero los azules, pasando de la defensa al dominio y pegando con acierto se subieron a la parra y pusieron el tanteador a la par en 22 y 23.

En nombre del profesorado, rugieron los doctores de la borla roja.

La esperanza de los partidarios de los azules se puso verde, porque ni esperanza. Los blancos se lo levaron sin palmas ni pitos. Los azules quedaron llorando su desgracia en el kilómetro 23, "ponchaos" de las cuatro ruedas.

Hubo más cosas malas que buenas y más errores que aciertos. Nada de saques que sacan de quicio; nada de remates que matan; nada de llevar la pelota al rebote con grandeza ni del rebote a frontis para colocar o pasar

Nada Nada Nada

Fué lento, fué monótono, fué triste, fué desigual

Boletos blancos: 716.

Pagaron a $3.46.

Boletos azules: 615.

Pagaban a $3.97.

Las quinielas se trocan. Los de segunda pasan a jugar la primera entrando en la combinación por este orden:

PRIMERA QUINIELA

	Ttos.	Btos.	Pagos
Baracaldés.	6	936	5.06
Ortiz	1	676	7.01
Pequeño Abando.	3	1101	4.30
Larrinaga.	3	724	6.55
Angel.	0	906	4.76
Salsamendi.	3	1148	4.13

Ganador: Baracaldés: 5 06

El segundo partido de treinta tantos fué algo no visto en nuestro frontón; algo colosal, algo monumental, algo delirante, algo diabólico.

Lo jugaron los blancos Amoroto y Goenaga, contra los azules Eguiluz y Altamira.

La frialdad iguala a las parejas en 1, 2, 3, 4 y 5. Y sin que hagan nada de particular los blancos, Altamira se descompone, pifia, se coloca mal; ni ve ni oye ni entiende; más que pelotari parece un loco; locura que pone el partido en trance de muerte para el color azul; azul, como el color de la bandera cubana. Los blancos peloteando curiosamente inflaman de tantos el tanteador.

Cuando los blancos tenían 15, los azules desfalecían en siete; cuando los azules tenían 12, tenían 20 los blancos.

Y ahora, descúbrete, lector, y arrollidate ante la gentileza de ese delantero cubano que de pronto, acaso pensando en el color glorioso de su bandera, acaso invicando los manes de todos los reyes de la cancha, se vuelve loco como un loco Dios y hace la faena más maravillosa que ojos vieron, que ojos lloraron, que manos aplaudieron, que más corazones inflamaron y que enronquecieron las gargantas en gritos que llegaron a todas las cumbres.

Eguiluz se despliega con gentileza, con ímpetu arrollador; pelotea en todos los cuadros como un titán; bombea, enchula, domina, remata y contrarremata; rebota, auxilia a su zaguero y ganando en sensacestazo un tanto, levanta, poco a poco, sin perder terreno, sin dejar su 15 a los blancos, su tanteo, acercándolo, aproximándolo, igualándolo en 20, después de establecer el terror de sus contrarios, de conseguir levantar el espíritu de Altamira, poniendo al público en pie en una aclamación más sonora, más ruidosa, más delirante de nuestra cancha. Las damas y las damitas de los palcos le saludaban con sus pañuelos blancos, semejando un teo de palomas; los hombres sus sombreros, sus sacos y otras prendas, las boinas los corredores, el jurado se puso en pie. Un minuto que sintió el corazón que la pluma no puede describir. Eguiluz saludaba con la cesta, sonreía con bondad, pero seguía en el frenesí de su delirio. Y el peloteo se hizo de mayor calcor, de más duración, de poder a poder. Igualan en 25, 26, 27, 28 y 29. En una igualada, el Frontón es Mazorra; todo el mundo grita, aplaude, delira, enloquece. Y Eguiluz triunfa como un coloso aseverándose el tanto final. Imposible describir aquel aos de entusiasmo.

No hemos isto nada semejante.

Bravo, cubano!

Boletos azules: 1403.

Pagaban a $2.99.

Boletos blancos: Paguban a $4.9.

SEGUNDA QUINIELA

	Ttos.	Btos.	Pagos
Goenaga.	1	667	[illegible]
Altamira.	1	725	[illegible]
Echeverria.	1	1109	[illegible]
Amoroto.	3	1012	[illegible]
Eguiluz	6	1707	[illegible]
Cazalis menor.	4	1026	[illegible]

Ganador: EGUILUZ. 3 15

Y la jugó como un ángelo. Otra vez formidable.

DON FERNANDO

PROGRAMA OFICIAL PARA LA FU

ANUNCIOS PROFESIONALES

ABOGADOS Y NOTARIOS

GERARDO R. DE ARMAS
ABOGADO
Empedrado, 18; de 12 a 5.

ABELARDO DELGADO
ABOGADO
Habana, 88, altos; de 2 a 5.
C 1772 30d-1

L. FRAU MARSAL
ABOGADO
ORTEGA-FRAU-LOZANO
Fincas Rústicas
Tobacco and sugar lands
Horas de oficina para el público: De 11 a 3.
Manzana de Gómez. (Dto. 206).
Teléfono A-4832. Apartado de Correos 2426.—Habana.

BUFETE
del doctor
LUCILO DE LA PEÑA
ABOGADO
ANGEL UGARTE
ABOGADO
Ex-Ministro en Washington y ex-Magistrado del Supremo de Honduras. Chacón, 17, bajos. Teléfono A-0242. La Habana.
C 2232 in 15 ma

ISIDORO CORZO
ADOLFO PONCE DE LEON
ABOGADOS
Manzana de Gómez Departamento, número 411, Parque Central. Teléfono M-1602.
8379 30 ab

Dr. Lucius Q. C. Lamar
ABOGADO
DE LOS COLEGIOS DE NUEVA YORK, WASHINGTON Y LA HABANA
Cuba, 53, altos. Apartado 1729. Cable y Telégrafo: "Ramal." Teléfono A-6349.
C 8486 15 f

CARLOS ALZUGARAY
ABOGADO-NOTARIO
CHACON, 23.
Tel. A-2362. Cable: ALZU
Horas de despacho:
De 8 a 12 a. m. y de 2 a 5 p. m.
2692 30s-1918

MANUEL RAFAEL ANGULO
Abogado
Amargura, 77.—120 Broadway.
Habana. New York.
11488 31 m

Pelayo García y Santiago
NOTARIO PUBLICO
García, Ferrara y Diviñó
ABOGADOS
Obispo, número 53, altos. Teléfono A-2452. De 9 a 12 a. m. y de 2 a 5 p. m.

Cosme de la Torriente
Y
LEON BROCH
ABOGADOS
AMARGURA, 11, HABANA
Cable y Telégrafo: "Godelate."
Teléfono A-2856.

Doctores en Medicina y Cirugía

Dr. FELIX PAGES
Cirujano de la Quinta de Dependientes.
CIRUGIA EN GENERAL
Inyecciones de Neo-Salvarsán. Consultas de 2 a 4. Lunes, Miércoles y Viernes. Neptuno, 38. Teléfono A-5337. Domicilio: Baños, entre 21 y 23, Vedado. Teléfono F-4483

Dr. Francisco J. de Velasco
Enfermedades del Corazón, Pulmones, Nerviosas, Piel y enfermedades secretas. Consultas: De 12 a 2, los días laborables. Salud, número 36. Teléfono A-5418.

Médico cirujano de Inglaterra y Francia
Consultas de 9 a 12 de la mañana y de 1 a 3 de la tarde.
PRADO, 113.
12475 15 jn

Dr. Ernesto R. de Aragón
CIRUJANO DEL HOSPITAL DE EMERGENCIAS. GINECOLOGO DEL DISPENSARIO TAMAYO
Cirugía abdominal. Tratamiento médico y quirúrgico de los afecciones especiales de la mujer. Clínica para operaciones: Jesús del Monte, 583. Teléfono A-2628. Gabinete de consultas: Reina, 68. Tel A-9121.
C-3711 24 d. 6

Dr. JOSE E. FERRAN
Catedrático por oposición de Clínica Quirúrgica. Ha trasladado su domicilio a Concordia, número 25, Habana. Consultas de una a dos
C 4222 30d-22 m

Dr. LAGE
Enfermedades secretas; tratamientos especiales; sin emplear inyecciones mercuriales ni de Neosalvarsán; cura radical y rápida. No visito de 1 a 4. Habana, 158.
C 9675 1m 28 d

Dr. J. B. RUIZ
De los hospitales de Filadelfia, New York y Mercedes
Especialista en enfermedades secretas. Exámenes uretroscópicos y cistoscópicos. Examen del riñón por los Rayos X. Inyecciones del 606 y 914.
San Rafael, 30, altos. De 12½ a 3. Teléfono A-9051
31d 1o.

Dr. N. GOMEZ DE ROSAS
Cirugía en general y partos. Especialidad: enfermedades de mujeres (Ginecología) y tumores del vientre (estómago, intestino, hígado, riñón, etc). Tratamiento de la úlcera del estómago por el procedor de Minhow. Consulta de 1 a 3 (excepto los domingos). Empedrado, 30. Teléfono A-8088.
11325 31 m

Dr. J. DIAGO
Afecciones de las vías urinarias. Enfermedades de las señoras. Empedrado, 19. De 1 a 4.

Dr. FILIBERTO RIVERO
Especialista en enfermedades del pecho. Instituto de Radiología y Electricidad Médica. Ex-interno del Sanatorio de New York y ex-director del Sanatorio "La Esperanza." Reina, 127; de 1 a 4 p. m. Teléfonos I-2342 y A-2853.

DR. J. VERDUGO
ESPECIALISTA DE PARIS
Estómago e intestinos por medio del análisis del jugo gástrico. Consultas de 12 a 3. Consulado, 75. Teléfono A-5141.

Dr. MIGUEL VIETA
Homeópata. Enfermedades crónicas y especialidad en curar las diarreas, el estreñimiento y todas las enfermedades del estómago e intestinos y la Impotencia. Consultas por correo y de 2 a 4, en Carlos III, 209.

Dr. BERNARDO MOAS
Médico Cirujano. Consultas: Lunes, Miércoles y Viernes, de 2 a 4.
SAN NICOLAS, 52.
11480 31 m

Dr. ENRIQUE DEL REY
Cirujano de la Quinta de Salud "LA BALEAR"
Enfermedades de señoras y cirugía en general. Consultas: de 1 a 3. San José, 47. Teléfono A-2671.
11300 31 m

Dr. GONZALO PEDROSO
Cirujano del Hospital de Emergencias y del Hospital Núm. Uno.
Especialista en vías urinarias y enfermedades venéreas. Cistoscopia, cateterismo de los uréteres y examen del riñón por los Rayos X.
Inyecciones de Neosalvarsán.
Consultas de 10 a 12 a. m. y de 3 a 6 p. m., en la calle de
CUBA, NUMERO 69
11320 31 m

Dr. Alfredo G. Domínguez
Rayos X. Piel. Enfermedades secretas. Tengo Neosalvarsán para inyecciones. De 1 a 3 p. m. Teléfono A-5807. San Miguel, número 197, Habana.

Dr. Gonzalo E. Aróstegui
Cirujano del Hospital de Emergencias. Cirugía y niños. Consultas de 2 a 4. Obispo, 54. Calzada entre H e I. Teléfonos A-4611; F-1549.

CURA RADICAL Y SEGURA DE LA DIABETES, POR EL
Dr. MARTINEZ CASTRILLON
Consultas: Corrientes eléctricas y masaje vibratorio, en O'Reilly, 9 y medio (altos); de 1 a 4 y en Correa, esquina a San Ignacio. Jesús del Monte. Teléfono I-1090.

DR. E. FERNANDEZ SOTO
GARGANTA, NARIZ Y OIDOS
Malecón, 11, altos; de 2 a 4. Teléfono A-6675.

DR. PEDRO A. BOSCH
MEDICINA Y CIRUGIA
Con preferencia partos, enfermedades de niños del pecho y sangre. Consultas de 2 a 4. Jesús María, 114, altos. Teléfono A-6488.
10908 31 my.

RAFAEL PEREZ VENTO
Catedrático de la E. de Medicina. Sistema nervioso y enfermedades mentales. Consultas: Lunes, Miércoles y Viernes, de 12½ a 2½. Bernaza, 82.
Sanatorio. Barreto, Guanabacoa. Teléfono 5111.

IGNACIO B. PLASENCIA
Director y Cirujano de la Casa de Salud "La Balear." Cirujano del Hospital número 1. Especialista en enfermedades de mujeres, partos y cirugía en general. Consultas: de 2 a 4. Gratis para los pobres. Empedrado, 50. Teléfono A-2558.

Dr. ABRAHAM PEREZ MIRO
Catedrático de Terapéutica de la Universidad de la Habana.
Medicina general y especialmente en enfermedades secretas de la piel. Consultas: de 2 a 5, excepto los domingos. San Miguel, 194, altos. Teléfono A-4812.

Dr. A. S. de Bustamante
Médico Cirujano. Catedrático por oposición, Jefe de la Clínica de Partos de la Facultad de Medicina. Consultas: lunes y viernes, de 1 a 2, en Sol, 79. Domicilio: calle 15, entre J y K, Vedado. Teléfono F-1862.
10274 14 jn

Dr. ROBELIN
PIEL, SANGRE Y ENFERMEDADES SECRETAS
Curación rápida por sistema modernísimo. Consultas: de 12 a 4.
POBRES: GRATIS.
Calle de Jesús María, 91.
TELEFONO A-1332

Dr. GONZALO AROSTEGUI
Médico de la Casa de Beneficencia y Maternidad. Especialista en las enfermedades de los niños, Médicas y Quirúrgicas. Consultas: De 12 a 2. Línea, entre F y G. Vedado. Teléfono F-4229.
11328 31 m

DR. A. G. CASARIEGO
Catedrático de la Facultad de Medicina. Especialista en vías urinarias, enfermedades de señoras. Consultas de 12 a 6. San Lázaro, 340.
12941 21 jn

Dr. GARCIA RIOS
De las Facultades de Barcelona y Habana
Enfermedades de los ojos, garganta, nariz y oídos. Especialista de la Asociación Cubana. Consultas de 2 a 5. Neptuno, 89, altos. Teléfono M-1716.

Dra. AMADOR
Especialista en las enfermedades del estómago.
TRATA POR UN PROCEDIMIENTO ESPECIAL LAS DISPEPSIAS, ULCERAS DEL ESTOMAGO Y LA ENTERITIS CRONICA, ASEGURANDO LA CURA.
CONSULTAS: DE 1 a 3.
Reina, 90. Teléfono A-6039.
GRATIS A LOS POBRES, LUNES, MIERCOLES Y VIERNES.

Clínica "SANATORIO CUBA"
INFANTA, 37, (TRANVIAS DEL CERRO) TELEFONO A-3065.
DIRECTOR: DR. JOSE E. FERRAN
En esta Clínica pueden ser asistidos los enfermos por los médicos, cirujanos y especialistas que deseen. Consultas externas para caballeros: lunes y viernes, de 11 a 1. Señoras: martes y jueves a la misma hora. Honorarios: $5.00. Pobres: gratuita: sólo los martes para señoras, y sábados, caballeros, de 7 a 8 p. m.
... 31d 1o.

Sanatorio del Dr. MALBERTI
Establecimiento dedicado al tratamiento y curación de las enfermedades mentales y nerviosas. (Unico en su clase). Cristina, 38. Teléfono I-1914. Casa particular: San Lázaro, 221. Teléfono A-4593.

Dr. Roque Sánchez Quirós
MEDICO CIRUJANO
Garganta, nariz y oídos. Consultas de 12 a 2, en Neptuno, 85, (pagas). Merced, número 41. Teléfono A-8245.
11322 31 m

Dr. Eugenio Albo y Cabrera
Medicina en general. Especialmente tratamiento de las afecciones del pecho. Casos incipientes y avanzados de tuberculosis pulmonar. Consultas diariamente, de 1 a 3. Neptuno, 126. Teléfono A-1808

Dr. ANTONIO RIVA
Corazón y Pulmones y Enfermedades del pecho, exclusivamente. Consultas: de 3 a 5.
POBRES: GRATIS.
BERNAZA, 33, BAJOS.
11323 31 m

Dr. JOSE ALEMAN
Garganta, nariz y oídos. Especialista del "Centro Asturiano." De 2 a 4 en Virtudes, 30. Teléfono A-8290. Domicilio: Concordia, número 88. Teléfono A-4230.
11290 31 m

Dr. MANUEL DELFIN
MEDICO DE NIÑOS
Consultas: de 12 a 3. Chacón, 31, casi esquina a Aguacate. Teléfono A-8313.

Dr. JULIAN VIVANCO
Enfermedades de los Pulmones, Estómago e Intestinos. Consultas de 1 a 3, días laborables. Gervasio, 71. Teléfono M-1707.
11482 31 m

Dr. CLAUDIO FORTUN
Cirujía, Partos y Enfermedades de Señoras. Tratamiento especial de las enfermedades de la mujer. Consultas de 12 a 3. Campanario, 142. Teléfono A-8090.
11298 31 m

Dr. JOSE A PRESNO
Catedrático por oposición de la Facultad de Medicina. Cirujano del Hospital número Uno. Consultas: de 1 a 3. Consulado, número 69. Teléfono A-4544.

Dr. GALVEZ GUILLEM
Especialista en enfermedades secretas. Habana, 49, esquina a Tejadillo. Consultas: de 12 a 4. Especial para los pobres: de 3 y media a 4.

Clínica Bustamante-Núñez
Calle J, esquina a 11. Se admiten partos. Cirugía en general. Teléfono F-1184.
9375 14 jn

CIRUJANOS DENTISTAS

Dr. Francisco de P. Núñez
(PADRE)
CIRUJANO DENTISTA
Especialidad en DIENTES Y DOLORES
Ha trasladado su Gabinete Dental a O'Reilly, 98, altos. Consultas de 8 a 12 y de 2 a 5.
11324 31 m

Dr. E. ROMAGOSA
Especialista en puentes removibles y tratamiento de piorrea alveolar. Consultas: de 9 a 11 y de 2 a 4. Consulado, 19. Teléfono A-6702.
11594 31 m

OCULISTAS

DR. PORTOCARRERO
OCULISTA
Garganta, nariz y oídos. Clínica para pobres: $1.00 al mes; de 12 a 2. Consultas particulares, de 2 a 5. San Nicolás, 52. Teléfono A-8627.
11297 31 m

Dr. J. M. PENICHET
OCULISTA
Oídos, Nariz y Garganta. Todos los días, de 2 a 4 p. m. Para pobres: Lunes, Miércoles y Viernes, de 10 a 11 a. m. Campanario, 43 bajos. Teléfonos A-7756. F-1012.

Dr. Francisco M. Fernández
OCULISTA
Jefe de la Clínica del doctor J. Santos Fernández.
Oculista del "Centro Gallego."
De 10 a 3. Prado, 165.
11321 31 m

CALLISTAS

F. TELLEZ
QUIROPEDISTA CIENTIFICO

Especialista en callos, uñas, exostosis, oniocogrifosis y todas las afecciones comunes de los pies. Gabinete electro quiropédico. Consulado y Animas. Teléfono M-2390.
12657 31 m

CALLISTA REY
Neptuno, 5. Tel. A-8817
En el gabinete o a domicilio, $1.00.
Hay servicio de manicura.
6006-12-13 31 m

ALFARO
OBISPO, 52
Suntuoso gabinete. Quiropedista y masajista. Conocido de nombradía y confianza.
11538 6 jn

F. SUAREZ

Quiropedista del "Centro Asturiano." Graduado en Illinois College, Chicago. Consultas y operaciones Manzana de Gómez. Departamento 203. Piso 1o. De 8 a 11 y de 1 a 4.
11327 31 m

LABORATORIOS

¡NO ABONES A LA CIEGA!
Laboratorio de Química Agrícola e Industrial
CARDENAS-CASTELLANOS
San Lázaro, 294. Teléfono A-5244

ANALISIS DE ORINAS
Completos, $2.00 moneda oficial. Laboratorio Analítico del doctor Emiliano Delgado. Salud, 60, bajos. Teléfono A-8622. Se practican análisis químicos en general.

COMADRONAS

CARMEN LOPEZ BRIGAIN
Comadrona facultativa de la "Asociación Cubana" y "La Bondad." Recibe órdenes. Escobar, número 23. Teléfono A-2687.
11296 31 m

Crónica Católica

La Santísima Trinidad

El próximo domingo celebra la Iglesia, la festividad de la Santísima Trinidad.

Hablemos, pues, algo de la Santísima Trinidad.

Si un rayo de sol se hace a través de un prisma de cristal, se divide en tres colores: azul, amarillo y rojo. De la manera, pues, que en una sola luz blanca hay tres colores fundamentales, en la Esencia divina hay tres Personas distintas. Estas tres ePrsonas se manifestarton claramente en el bautismo de Cristo, donde el Padre hizo oir su voz desde el cielo, el Hijo estatba presente en su sagrada Humanidad y el Espíritu Santo se mostró en figura de paloma que descendió sobre Jesús (Mat. 3, 16.)

La Santísima Trinidad es **un solo** Dios en **tres** Personas.

Este misterio se expresa también con el nombre de Dios **uno** y **trino**: uno en la esencia o naturaleza divina, y trino en las personas.

Las Personas divinas se llaman **Padre, Hijo y Espíritu Santo.**

El número tres es insigne en la Naturaleza y en la religión.

Tres fueron las Personas de la Sagrada Familia; tres son las partes de los Sacramentos (intención, materia y forma); Nuestro Señor estuvo tres horas en la Cruz, tres días en el sepulcro, predicó el Evangelio tres años, y ejercitó el triple oficio de Maestro, Legislador y Consejero, y tiene carácter de Profeta, Sacerdote y Rey. El tiempo es pasado, presente y futuro; tres son los reinos de la Naturaleza: mineral, vegetal y animal; tres los estados de los cuerpos: sólido, líquido y gaseoso, etc.

Estas verdad llamamos el **misterio** de la Santísima Trinidad, porque nuestra flaca inteligencia no lo puede comprender.

No podemos comprender cómo sea posible (positivamente) que tres divinas Personas sean un sólo Dios. Por eso la Santísima Trinidad es incomprensible e inefable (4C-Leta). Así se indicó a San Agustín, a quien un niño dijo a la orilla del mar: Antes trasladaría yo todo el agua del mar a este pequeño hoyo, que tú entendieras el misterio de la Santísima Trinidad. El que mira fijamente al sol, queda deslumbrado, y si persevera en mirarlo, acaba por cegar. Lo propio sucede con los misterios de la religión: el que los investiga se deslumbra, y el que indiscretamente quiere penetrarlos pierde la luz de la fe (San Aug.) Quien no quiere creer este misterio, porque no lo entiende, se asemeja al ciego que no quisiera creer la existencia del sol porque no lo ve. Aunque esta verdad es incomprensible, no es **absurda ni irracional.**

Sería absurda esta doctrina, si dijéramos que las tres personas son una sola persona, o que hay tres esencias en una sola esencia.

En esto habría contradicción. Pero no decimos sino que hay tres personas en una esencia o naturaleza. Quien, pues, dice: Es imposible que **tres sean uno y uno tres,** manifiesta ignorar la doctrina cristiana sobre este misterio.

A tal convienen las palabras de la Escritura: Blasfemando que ignoran. Los hombres aborrecen lo que desconocen. No es, pues, el Misterio de la Santísima Trinidad, repugnante a la razón. De que yo no pueda entender una cosa, no se sigue que ella sea absurda, pues aún en la naturaleaz hay muchas cosas que no acertamos a entender, si bien son reales y verdaderas. Parece cosa increíble que en una gotita de agua haya centenares de seres vivientes, y con todo, el microscopio nos certifica de ello. No entendemos como puedan vivir y alimentarse en espacio tan pequeño. No entendemos el crecimiento de las plantas y de los animales, ni las operaciones del cerebro, ni la naturaleza de la electricidad o del magnetismo. Ni nos cabe en la mente, como el color rojo es efecto de la vibración de la luz a razón de 130 millones de vibraciones por segundo, y el violado, de doble número de ellas. Para contar as vibraciones que en un segundo forman el color violado, necesitaríamos estar contando muchos siglos. Pues, ¿qué maravilla que no podamos entender las cosas de Dios? Dice Jeremías: "Grande sois Señor, e inasequible para nuestros pensamientos."

Nunca llegará a comprender lo que es Dios, sino el que fuere Dios.

(Continuará.)

PIA ASOCIACION DE MARIA AUXILIADORA

El 24 del actual celebra esta Asociación la solemne fiesta anual, con sermón a cargo del M. I. Provisor del Obispado, doctor Manuel Arteaga y Betancourt, en honor a su Excelsa Patrona María Auxiliadora, a las nueve a. m., en la capilla de Religiosas de María Reparadoras, Reina y Gervasio.

Es Presidenta de esta Asociación, la distinguida y virtuosa dama, señora Riverón de Martínez.

IGLESIA DEL PILAR
MES DE MAYO

Durante todo este mes se obsequiará a la Santísima Virgen con los siguientes cultos:

A las 7 y media j. m.—Rezo del Santo Rosario, Función Sabatina y Letrillas a la Santísima Virgen. Durante el canto en la Letrilla se hará el ofrecimiento de las flores.

NOTA.—Suplico a todos mis feligreses la puntual y diaria asistencia a los presentes cultos para impetrar de la Santísima Virgen nos conceda la paz universal.—El **Párroco.**

LA SOLEMNIDAD DEL CORPUS EN LA SANTA IGLESIA CATEDRAL DE LA HABANA

Restaurada la augusta solemnidad del Ssum Corpus Christi por la Santidad de Benedicto XV, f. r., a su antiguo esplendor y carácter como fiesta de precepto, el Ilmo. Cabildo de la Habana, cooperando la M. I. rchicofradía del Santísimo Sacramento establecida en la Catedral, acordó celebrar tan solemne festividad, de acuerdo con el siguiente programa:

Celebrándose durante la semana del Corpus en la S. I. Catedral el Jubileo Circular, se cantará los días 27, 28 y 29 de los corrientes, a las 8 y media a. m. solemne Misa de Exposición, quedando su Divina Majestad expuesta a la adoración de los fieles hasta las 5 y media p. m., hora en qeu tendrá lugar la Reserva.

El Jueves de Corpus, 30 del mes en curso, y fiesta de guardar, se celebrará a las 8 y media a. m. una solemne Misa, predicando en ella el M. I. C. Magistral, doctor Andrés Lago. A las 4 p. m., comenzará la devoción de la "Hora Santa" predicando a las 5 el Ilmo. señor Deán, doctor Felipe A. Caballero; a continuación se efectuará la Reserva del Santísimo.

Domingo infraoctava, 2 de junio: a las 8 y media a. m., se cantará una Misa solemne, predicando en ella el M. I. señor Arcediano, doctor Alberto Méndez. A las 5 y media p. m., se cantarán solemnemente las eLtanías de los Santos y se celebrará la tradicional procesión por las naves del templo, portando el guión y las varas del palio los hermanos de la hermandad antes citada.

EL CUMPLIMIENTO DEL PRECEPTO PASCUAL

El tiempo hábil para cumplir con el Santo Precepto Pascual, concluye el Jueves 30 del actual festividad del Santísimo Corpus Christi.

El que no confiesa o comulga una vez al año comete una falta grave de desobediencia a los preceptos de la Iglesia; es un católico rebelde, un hijo ingrato, que desprecia a su madre.

aMs si miramos la falta por el lado de Jesucristo, es una monstruosidad.

Dice Jesucristo: "Tomad y comed esto es mi cuerpo." Y el crsitiano le dice, no lo quiero. Desprecio tu invitación, no quiero unirse contigo, no muchas veces, ni una sola os quiero, aunque lo mandéis, bajo el apercibimiento de severos castigos, sino no lo ejecuto. ¡Cuán negra ingratitud!

UN CATOLICO.

DIA 24 DE MAYO

Este mes está consagrado a la Madre del Amor Hermoso.

El Circular está en las Reparadoras. Nuestra Señora del Buen Socorro. Santos Melecio, Robustiano, Servilio y Donaciano, mártires; santa Juana, Marciana, Susana y Afra, mártires.

Celébrase a Nuestra Señora Auxilio de los Cristianos.

Considera, dice el P. Croisset, que en haciendo reflexión a que la Virgegn es Madre de Dios, fácilmente se comprende el ardor, la tierna devoción y el proffundo respeto con que debe ser reverenciada. Si hasta el Hijo de Dios respeta a su Madre, ¿cuánto deberán venerar los fieles a aquella portentosa mujer a quien estuvo sujeto aún el mismo Hijo de Dios? Toda la Iglesia implora muchas veces al día su poderosa intercesión.

La Santísima Virgen es la Madre de los escogidos y el refugio de los pecadores; es el consuelo de los afligidos y la salud de los enfermos; es, como canta la Iglesia, el común asilo y el auxilio de todos los cristianos: salus infirmorum, refugium peccatorum, consolatria, afflictorum, auxilium christianorum. Es inseparable, dice San Anselmo, la maternidad divina de la maternidad humana: por el mismo hecho de ser María madre de Dios, quedó constituída Madre de los hombres. Nunca comprenderemos hasta donde llega el exceso del amor que nos tiene esta Señora. ¡Oh, María! (exclama San Buenaventura) por miserable que sea un pecador, siempre le miras con ternura de madre, y no le abandonas hasta haberle reconciliado con Dios. Pero si la Santísima Virgen ama tan tiernamente a los pecadores, ¿con qué ternura no amará a los jsutos? ¿Qué ardor sobre todo no será el suyo por sus fieles y devotos siervos? ¡Mi Dios! gran consuelo es para todos los hombres el saber que somos tan tiernamente amados de la Santísima Virgen. ¿Quién dejará de tener confianza en una Madre tan poderosa? ¿Y quién podrá dejar de amarla?

FIESTAS EL SABADO

Misas Solemnes, en la Catedral, la de Tercia, y en las demás iglesias las de costumbre.

Corte de María. Día 24. Corresponde visitar a Nuestra Señora de las eMrcedes, en su iglesia.

DE SUMO INTERES

Dr. Arturo C. Bosque
Certifico:

Que he usado con éxito brillante en el tratamiento de la Dispepsia y Ruibarbo Bosque, y con objeto de que pueda hacerlo constar al público expido la presente.

Dr. Joaquín Urquiola.

La Pepsina y Ruibarbo Bosque, es el mejor remedio en el tratamiento de la Dispepsia, Gastralgia, Diarreas. Vómitos de las embarazadas. Gases y en general en todas las enfermedaeds del estómago e intestinos.

Sermones

Sermones que se han de predicar, D. m., en la Santa Iglesia Catedral durante el primer semestre del corriente año.

Mayo 26.—Nuestra Señora de Trinidad; M. I. señor Lectoral.

Mayo 30.—Solemnidad del SSmum. Corpus Chti; M. I. señor Magistral.

Junio 2.—Jubileo Circular; M. I. señor Arcediano.

Junio 16.—Domingo III (de Minerva); M. I. señor Maestrescuela.

Julio 29.—San Pedro y San Pablo; M. I. señor Penitenciario.

Habana, 2 de Enero de 1918.

Vista la distribución de los sermones que durante el primer semestre del año en curso se predicarán, Dios mediante, en nuestra Santa Iglesia Catedral, venimos en aprobarla y la aprobamos. Concedemos cincuenta días de indulgencia, en la forma acostumbrada por la Iglesia, a todos nuestros diocesanos por cada vez que devotamente oyeren la divina palabra. Lo decretó y firma S. E. R. de que certifico.

Por mandado de S. E. R., **Dr. Méndez, Arcediano, Secretario.**

-I- El Obispo.

AVISOS Religiosos

Muy Ilustre Archicofradía del Santísimo Sacramento, erigida en la Parroquia de Jesús, María y José

El Domingo próximo, día 26, y cuarto del presente mes, celebrará esta Ilustre Archicofradía la festividad reglamentaria mensual en honor al Santísimo Sacramento.

A las 7 a. m. Misa de comunión general armonizada con cánticos.

A las 8½, la solemne con exposición.

Ocupará la Sagrada Cátedra el R. P. Joaquín Santillera, S. J.

El Rector: Lorenzo Blanco.—Dr. José M. Domené, Mayordomo.

C 4261 2d-24

Iglesia de Ntra. Sra. de Belén

CONGREGACION DE "HIJAS DE MARIA"

El día 25, Sábado último de Mayo, a las 8 a. m., habrá en la Iglesia misa, plática y cánticos.

Cantarán las "Hijas de María," y al fin se hará el ofrecimiento de las flores.

13003 25 m

IGLESIA DEL CARMELO

DE LOS P.P. CARMELITAS DESCALZOS.
LINEA Y 16. VEDADO.

El Domingo próximo, día 26, a las 9 a. m. se verificará en esta Iglesia la bendición solemne de dos nuevas imágenes: de Nuestra Señora del Sagrado Corazón la una, y la otra de San Juan Bautista, donación hecha a este templo por una devota familia del Vedado.

A continuación se cantará la Misa por un coro de escogidas voces, bajo la dirección del maestro Gogorza.

Predicará el R. P. José Vicente.

13002 26 m

LAS HUERFANITAS DE SAN VICENTE A SU PROTECTOR, EL GLORIOSO SAN ANTONIO

Los días 7, 14, 21 y 28 de Mayo continúan los Trece Martes de San Antonio en favor de las huerfanitas de San Vicente.

La misa será a las 8½, predicando en ella el P Arbelea. El coro a cargo de las mismas niñas del Colegio.

11245 24 m

Vapores de travesía

LINEA DE NAVEGACION DEL SURESTE DE MEXICO

Vapor "Coahuila"

Este vapor saldrá próximamente para Progreso. Admite pasajeros de primera para dicho puerto. Para informes:

ZALDO Y COMPAÑIA, Cuba, 76.

13102 28 m

GIROS DE LETRAS

ZALDO Y COMPAÑIA
CUBA, Nos. 76 y 78.
Hacen pagos por cable, giran letras a corta y larga vista y dan cartas de crédito sobre:
Londres
París
Madrid
Barcelona
New York
New Orleans
Filadelfia.
y demás Capitales y ciudades de los Estados Unidos Méjico y Europa, así como sobre todos los pueblos de España y sus pertenencias.
SE RECIBEN DEPOSITOS EN CUENTA CORRIENTE.

N. Gelats y Compañía
103, Aguiar, 105, esquina a Amargura. Hacen pagos por el cable, facilitan cartas de crédito y giran letras a corta y larga vista.
HACEN pagos por cable, giran letras a corta y larga vista sobre todas las capitales y ciudades importantes de los Estados Unidos, Méjico y Europa, así como sobre todos los pueblos de España. Dan cartas de crédito sobre New York, Filadelfia, New Orleans, San Francisco, Londres, París, Hamburgo, Madrid y Barcelona.

G. LAWTON CHIDS Y CO.
LIMITED
CONTINUADOR BANCARIO TIRSO EZQUERRO
BANQUEROS. — O'REILLY, 4.
Casa originalmente establecida en 1844.
HACE pagos por cable y gira letras sobre las principales ciudades de los Estados Unidos y Europa y con especialidad sobre España. Abre cuentas corrientes con y sin interés y hace préstamos.
Teléfono A-1266. Cable: Childs.

HIJOS DE R. ARGUELLES
BANQUEROS
Mercaderes, 36, Habana
DEPOSITOS y Cuentas corrientes. Depósitos de valores, haciéndose cargo de cobro y remisión de dividendos e intereses. Préstamos y pignoraciones de valores y frutos. Compra y venta de valores públicos e industriales. Compra y venta de letras de cambio. Cobro de letras, cupones, etc., por cuenta ajena. Giros sobre las principales plazas y también sobre los pueblos de España, Islas Baleares y Canarias. Pagos por cable y Cartas de Crédito.

J. Balcells y Compañía
S. en C.
AMARGURA, Núm. 34.
HACEN pagos por el cable y giran letras a corta y larga vista sobre New York, Londres, París y sobre todas las capitales y pueblos de España e Islas Baleares y Canarias. Agentes de la Compañía de Seguros contra incendios "ROYAL."

¿Cuál es el periódico de mayor circulación? El DIARIO DE LA MARINA.

BANCO ESPAÑOL DE LA ISLA DE CUBA
FUNDADO EL AÑO 1859 CAPITAL: $8.000.000
DECANO DE LOS BANCOS DEL PAIS
DEPOSITARIO DE LOS FONDOS DEL BANCO TERRITORIAL
Oficina Central: AGUIAR, 81 y 83
Sucursales en la misma HABANA: Galiano 138—Monte 202.-Oficios 42. Belascoaín 20.-Egido 2.-Paseo de Martí 124
SUCURSALES EN EL INTERIOR

Santiago de Cuba.	Manzanillo.	Banes.	Mayarí.
Cienfuegos.	Guantánamo.	Nuevitas.	Yaguajay.
Cárdenas.	Ciego de Avila.	Remedios.	Batabanó.
Matanzas.	Holguín.	Ranchuelo.	Placetas.
Santa Clara.	Cruces.	Encrucijada	San Antonio de los Baños.
Pinar del Río.	Bayamo.	Mariano.	Victoria de las Tunas
Sancti Spíritus.	Camagüey.	Artemisa.	Morón y
Caibarién.	Camajuaní.	Colón.	Santo Domingo.
Sagua la Grande.	Unión de Reyes.	Palma Soriano.	

CUENTAS DE AHORRO CON INTERES
SE ADMITE DESDE UN PESO EN ADELANTE
GIROS Y CAMBIOS, COMPRA-VENTA DE VALORES, DESCUENTOS, PIGNORACIONES
SE ALQUILAN CAJAS DE SEGURIDAD
PRECIO, SEGUN TAMAÑO

Vapores Trasatlánticos

de Pinillos, Izquierdo y Ca.
DE CADIZ

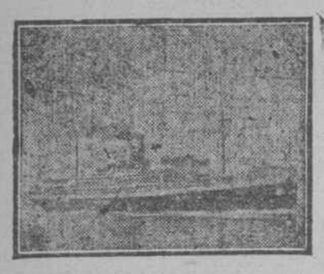

Viajes rápidos a España

El trasatlántico español de 10,000 toneladas

"CADIZ"

capitán M. MORILLA

SANTA CRUZ DE LA PALMA
SANTA CRUZ DE TENERIFE
LAS PALMAS DE GRAN CANARIA
CADIZ y
BARCELONA.

Para admisión de pasajeros e informes dirigirse a
SANTAMARIA, SAENZ & Co.
Agentes Generales.
San Ignacio 18.—Teléfono A-3082
in 6 ab

Vapores Correos

DE LA
Compañía Trasatlántica Española
ANTES DE
Antonio López y Cía.
(Provistos de la Telegrafía sin hilos)

AVISO

Se pone en conocimiento de los señores pasajeros tanto españoles como extranjeros, que esta Compañía no despachará ningún pasaje para España sin antes presentar sus pasaportes expedidos o visados por el señor Cónsul de España.

Habana, 23 de Abril de 1917.
El Consignatario,
Manuel Otaduy.

EL VAPOR
MONTEVIDEO
Para
VERACRUZ.
Para más informes
El Consignatario,
M. OTADUY,
San Ignacio 72, altos. Tel. A-7900.

El Vapor
MONTEVIDEO
Para
NEW YORK.
CADIZ Y
BARCELONA.
Para más informes dirigirse a su Consignatario
MANUEL OTADUY
San Ignacio, 72, altos. Tel. A-7900.

LINEA de WARD
La Ruta Preferida
SERVICIO HABANA-NUEVA YORK
TARIFA DE PASAJES

	Primera	Intermedia	Segunda
New York. . .	$40 ó $50	$32	$24
Progreso. . . .	45 ó 50	28	27
Veracruz. . . .	50 ó 55	28	27
Tampico. . . .	50 ó 55	28	27
Nassau.	25	19	13

SE EXPIDEN BOLETOS A TODAS PARTES DE LOS ESTADOS UNIDOS Y EL CANADA, A PRECIOS VENTAJOSOS
SERVICIO HABANA-MEXICO
Progreso, Veracruz y Tampico.
W. H. SMITH
Agente General para Cuba.
Oficina Central:
Oficios, 24.
Despacho de Pasajes:
Teléfono A-6154.
Prado. 118.

Vapores Costeros

EMPRESA NAVIERA DE CUBA
S. A.
AVISO AL COMERCIO

En el deseo de buscar una solución que pueda favorecer al comercio embarcador, a los carretoneros y a esta Empresa, evitando que sea conducida al muelle más carga que la que el buque pueda tomar en sus bodegas, a la vez, que la aglomeración de carretones, sufriendo éstos largas demoras, se ha dispuesto lo siguiente:

1o. Que el embarcador, antes de mandar al muelle, extienda los conocimientos por triplicado para cada puerto y destinatario, enviándolos al DEPARTAMENTO DE FLETES de esta Empresa para que en ellos se les ponga el sello de "ADMITIDO."

2o. Que con el ejemplar del conocimiento que el Departamento de Fletes habilite con dicho sello, sea acompañada la mercancía al muelle para que la reciba el Sobrecargo del buque que esté puesto a la carga.

3o. Que todo conocimiento sellado pagará el flete que corresponde a la mercancía en él manifestada, sea o no embarcada.

4o. Que sólo se recibirá carga hasta las tres de la tarde, a cuya hora serán cerradas las puertas de los almacenes de los espigones de Paula; y

5o. Que toda mercancía que llegue al muelle sin el conocimiento sellado, será rechazada.

Empresa Naviera de Cuba.
Habana, 26 de Abril de 1916.

Oficial

SECRETARIA DE OBRAS PUBLICAS.—**Jefatura de la Ciudad de la Habana.—Anuncio.**—Habana, Abril 18 de 1918.—Hasta las 2 y 30 p. m. del día 24 de Mayo de 1918, se recibirán en esta Oficina (antigua Maestranza) proposiciones en pliegos cerrados para el suministro de cemento Portland que sea necesario durante el año fiscal de 1918 a 1919, y entonces serán abiertos y leídos públicamente. Se facilitarán, a los que lo soliciten, informes e impresos. (f.) **Ciro de la Vega**, Ingeniero Jefe.
C-3225 4d. 19 ab. 2d. 22 my.

Empresas mercantiles y Sociedades

"COMPAÑIA CAFETERA CUBANA"
CONVOCATORIA

La Junta Directiva de la "Compañía Cafetera Cubana" ha acordado, en 22 del corriente, convocar a Junta general reglamentaria, anual, de accionistas, para el día 31 del corriente, a las tres de la tarde, en el local de Baratillo, número uno, (Centro de Detallistas).

Al propio tiempo convoca, también, en la propia fecha y lugar indicado, una vez celebrada la Junta ordinaria, a Junta general extraordinaria de accionistas, para que trate, especialmente, de la reorganización, o en su defecto de la disolución social.

Y de orden del señor Presidente se publica para general conocimiento.
Habana, 22 de Mayo de 1918.
Miguel A. Varona,
Secretario.
13055 31 m

"ASOCIACION MUTUA DE EMPLEADOS DE LAS CASAS DE SALUD Y BENEFICENCIA DE CUBA"

Se pone en conocimiento de los señores Asociados que el Domingo, 26 del corriente, se celebrará Junta General Extraordinaria para proceder a la elección de la nueva Junta Directiva.

La Junta dará comienzo a las 7 p. m.

El Secretario provisional,
David Rodríguez.
C 4242 4d-23

LOMA DE MONTSERRAT

En virtud del acuerdo unánime tomado en la Junta general extraordinaria de segunda convocatoria, celebrada por la Sociedad de Beneficencia de Naturales de Cataluña el día doce del corriente mes, consistente en la venta de la Loma de Montserrat, llamada antes de Tadino y de los Jesuítas, por un precio no menor de $200.000 (doscientos mil pesos) moneda oficial al contado, se hace saber a los señores socios de la misma y al público en general que hasta las doce m. del día quince del próximo mes de Junio se admitrán en el domicilio social, Paseo de Carlos III, número 4, proposiciones de compra en pliegos cerrados, acompañados de cheque intervenido a favor de la Sociedad de Beneficencia de Naturales de Cataluña, por valor de $10.000 (diez mil pesos) moneda oficial en garantía de la oferta.

Los pliegos serán abiertos a las dos de la tarde del siguiente día, domingo, 16 de Junio, 1918, por la Junta Directiva y a presencia de los asociados y personas interesadas que deseen concurrir, en el Salón de Actos de la Lonja del Comercio, Lamparilla, número 2, cediéndose y traspasándose libremente el inmueble al mejor postor.

Habana, 13 de Mayo de 1918.
—Celestino Sust, Secretario.
C 4099 31d-16

THE CIENFUEGOS ELECTRIC AND POWER COMPANY
(HIDROELECTRICA MADRAZO)
Presidencia

Por la presente se cita a los accionistas de esta Compañía para la Junta General extraordinaria que ha de celebrarse en las oficinas de la misma, calle de Oficios, número 22, altos, a las 10 a. m. del 25 del corriente mes, para tratar de la renovación de la Junta Directiva, de la gestión de la misma y de cuantos más asuntos sean de la competencia de la Junta de accionistas
Habana, 15 de Mayo de 1918.
L. Falla Gutiérrez,
Presidente.
C 4163 8d-18

COMPAÑIA CUBANA DE ELECTRICIDAD
PRESIDENCIA

Por la presente se cita a los accionistas de esta Compañía para la Junta General extraordinaria que ha de celebrarse en las Oficinas de la misma, calle de Oficios 22, altos, a las diez a. m., del 25, del corriente mes, para tratar de la renovación de la Junta Directiva, de la modificación o aclaración de los Estatutos de la Compañía y de cuantos más asuntos sean de la competencia de las juntas generales.

Habana, Mayo 15 de 1918.—L. FALLA GUTIERREZ, Vicepresidente.
C-4144 8d. 17.

AVISOS

RENUNCIA DE PODER

Por el presente aviso hago saber, que al objeto de dedicarme libremente a otros negocios, he hecho renuncia de los poderes que en 30 de Mayo de 1913 y 20 de Julio de 1915, me confirieron "The Babcock & Wilcox Co." y el señor Alberto de Verástegui, respectivamente.

Habana, Mayo, 23 de 1918.
JOAQUIN BLANCO LOPEZ
13125 26 m

AL COMERCIO

Los señores Pou Tay Woo y Co. comprarán el almacén de víveres del señor Suy On Chong, sito en la calle de Salud, número 3.

La operación de compra se llevará a efecto, el día 27 del actual mes de Mayo, ante el notario doctor Castellano, vecino de Reina, 24.
12942 27 m

Cajas Reservadas

LAS tenemos en nuestra bóveda construída con todos los adelantos modernos y las alquilamos para guardar valores de todas clases bajo la propia custodia de los interesados.

En esta oficina daremos todos los detalles que se deseen.

N. Gelats y Comp.
BANQUEROS

AVISO. A MI NUMEROSA CLIENTELA que me he trasladado a Obispo, 52, donde pueden mandar. Quiropedista, Alforo.
11540 6 jn.

Enseñanzas

Curso de Biología; por el doctor Arístides Mestre. 1917 (2a. edición). Obra de texto para la enseñanza de la Biología en la Universidad y que estudian los alumnos de las Escuelas de Pedagogía, de Ciencias y de Agronomía. Un volumen encuadernado de más de 300 páginas: $3.60 cts. De venta en "La Propagandista," Monte, 89.
C 4236 4d-24

PROFESOR MERCANTIL

A cargo de un experto Contador, se dan clases de Contabilidad, por la noche, para auxiliares de escritorio Lamparilla, número 106.
13072 7 jn

SESORA FRANCESA, DE MUY ALTA educación, tiene un poco de tiempo desocupado para dar clases de francés, inglés y música en buena familia que se queda aquí durante el verano. Informan al Colegio de Tejadillo, 2. Teléfono A-1015.
13045 22 jn

LAURA L. DE BELIARD
Clases de Inglés, Francés, Teneduría de Libros, Mecanografía y Piano.
ANIMAS, 34, ALTOS. TEL. A-9802.
SPANISS LESSONS.
11736 30 m.

DOY CLASES DE TENEDURIA DE LIbros y la enseño en dos semanas. Dirigirse por escrito a E. Suárez. Monte, 225, altos, antiguo.
13004 26 m

SE DAN CLASES DE PIANO, SOLFEO y teoría, precio módico, y se cambiaría una por inglés o taquigrafía. San Nicolás, 64, altos, primer piso.
12854 25 m

DESEO EMPLEAR LAS HORAS DE LA mañana en familia, enseñando el inglés, francés y alemán. Para más informes, dirigirse a Francisca Bohue, graduada de Universidad europea Zulueta, 71. 12779 25 m

ACADEMIA DE TAQUIGRAFIA Y MEcanografía. Señorita Carmela Prieto. Taquigrafía $3 al mes y Mecanografía 2 pesos. Se va a domicilio. Calle Manuel Pruna, 11, Luyanó.
12882 25 m.

ALGEBRA, GEOMETRIA, TRIGONOMEtría, Física. Química. Historia Natural; clases a domicilio de instrucción preparatoria en general. Pida condiciones y precios al Profesor Alvarez, Animas, 121, altos.
12635 26 jn

ACADEMIA VESPUCIO

Concordia, 91, bajos. Clases de inglés y taquigrafía, de español e inglés, a $3 al mes cada una y $2 de mecanografía. 11431 5 j

IDIOMA INGLES

Clases personales. Punto céntrico para los oficinistas, etc. Método completo y moderno. Precios convencionales y horas adecuadas fuera de las de trabajo. Informes de 9 a 12 a. m. Departamento 2o., 3er. piso. Amargura, número 11.
C 1212 in 7 f

SAN MIGUEL ARCANGEL
Colegio Elemental y Superior.
ACADEMIA DE COMERCIO DE PRIMERA CLASE
Director: LUIS B. CORRALES
(Loma de la Iglesia de Jesús del Monte.)
Marqués de la Torre, 97.
Teléfono I-2490

En esta Academia de Comercio no se obliga a los estudiantes a matricularse por tiempo determinado para adquirir el título de Tenedor de Libros. Se ingresa en cualquier época del año y se confiere el mencionado título cuando el alumno por su aplicación, inteligencia y constancia demuestre, mediante examen, ser acreedor a él.

La enseñanza práctica es individual y constante: la teórica, colectiva y tres veces por semana. Las clases se dan de 8 a 11 a. m. y de 1 a 3½ p. m.

Las señoras y señoritas que deseen adquirir estos conocimientos, los del idioma inglés y la mecanografía, pueden inscribirse en cualquiera de las horas indicadas, seguras de hallar en este Centro el orden y la moral más exigentes.

Sólo se admiten tercio-pupilos.
C 6571 in 1o. s

Invento Vidal.
Solo en Cuba se ve esto.

Se solicita un ciego y un sordo-mudo, para enseñarles gratuitamente, en pocos días, a escribir en máquina y tocar piano, al dictado. En pocas semanas más podrán hablarse mutuamente por medio de sus dedos y por sonidos respectivamente.

NUEVA ERA

Está protegido con patentes.
Se solicita un socio.
Tenerife, número 49.
11757 24 m

TAQUIGRAFIA PITMAN, 2 PESOS mensuales. Mecanografía Vidal, 1 peso. Solfeo y Piano, 3 pesos mensuales. Canto, 5 pesos Competentes profesores .Academia San Carlos, 9, Palatino.
12811 26 m

BORDADORA EN MAQUINA SINGER, que sabe a la perfección, da clases a domicilio, a precios módicos y admite bordados. Informes en Concordia, 136, letra C, altos, por Marqués González.
12577 1 jn

Academia de inglés "ROBERTS"
Aguila, 13, altos.

Clases nocturnas, 5 pesos Cy, al mes. Clases particulares por el día en la Academia y a domicilio. Hay profesoras para las señoras y señoritas. ¿Desea usted aprender pronto y bien el idioma inglés? Compre usted el METODO NOVISIMO ROBERTS, reconocido universalmente como el mejor de los métodos hasta la fecha publicados. Es el único racional, a la par sencillo y agradable; con él podrá cualquier persona dominar en poco tiempo la lengua inglesa, tan necesaria hoy día en esta República. 3a. edición. Un tomo en 8o., pasta, $1.
12369 13 jn

ACADEMIA DE CORTE "ACME"

Belascoaín, 637-B, altos. Profesora: Ana Martínez de Díaz. Se dan clases a domicilio. Garantizo la enseñanza en dos meses, con derecho a título; procedimiento el más rápido y práctico conocido. Precios convencionales. Se venden los útiles.

TENEDURIA DE LIBROS: INSTRUCción completa, fácil y abreviada sobre la teneduría de libros por partida doble y sencilla, con o sin el cálculo de los intereses. Reina, 3, altos.
10861 31 m

INGLES, CLASES, TRADUCCIONES, Correspondencia, Redacción de documentos, etc., por profesor experimentado. Reina, 3, altos.
10862 31 m

FARMACIAS Y DROGUERIAS

12790 24 m

ARTES Y OFICIOS

SR. JESUS ALVAREZ LOPEZ

se hace cargo de reparaciones de casas de albañilería y pintura, lechadas y otras cosas análogas. Baños núm. 15. Teléfono F-1629. Vedado
12340 29 my.

INTERESANTE

Antes de dar su orden a nadie, ved los sellos (cuños) de goma a gran relieve y duración, que hace el especialista Ramón Corral, Prado, 117, Imprenta Automática, desde 20 centavos en adelante; y 100 tarjetas visita, 35 centavos. Todos los trabajos se entregan en seguida; y los del interior se les envía antes de las 24 horas.
12380 14 jn

Aspirantes a Chauffeurs

$100 al mes y más gana un buen chauffeur. Empiece a aprender hoy mismo. Pida un folleto de instrucción gratis. Mande dos sellos de a 3 centavos, para franqueo a Mr. Albert C. Kelly. San Lázaro, 249, Habana.

Pérdidas

SE DESEA SABER DEL SEÑOR JOAquín Cuenya, que hace días le propuso vender parte de un específico para el cabello. Contestación personalmente o por escrito a su casa Boston.
13093 27 m

SE SUPLICA A LA PERSONA QUE tenga en su poder un maletín de cuero color rosado que contiene papeles y una chequera del Banco del Canadá, que lo devuelva mediante segura gratificación, a Andrés S. Caballero, en el Hotel Biscuit.
A 27 m

PERDIDA DE UN TITULO DE 1.000 ACciones de la Compañía Petrolera Pan Americana. Al que lo haya encontrado se suplica lo entregue en Monte, 1, bajos de la Havana Electric, Vidriera de Villadóniga. 12989 26 m

: Subscríbase al : DIARIO DE LA MARINA

LIBROS E IMPRESOS

MAPA DE LA PROVINCIA DE LA HABANA. POR EL LDO. CELESTINO HERNANDEZ Y DIAZ

En grande escala (1.20x0'95 ms.) litografiado a cinco colores.
Contiene: dibujo topográfico con las montañas, ríos, lagunas, ciénegas, manglares, arrecifes, arenales, etc| División de los términos municipales, carreteras, ferrocarriles, caminos carreteros y de herradura, fincas, tiendas de camino, Centrales azucareros, etc.
Imprescindible a toda Oficina, tanto privada como oficial.

PRECIO
Montado en tela, con varillas y barnizado. . . $2.50
Hoja suelta. 1.50

Pedidos a los señores Gutiérrez y Ca. La Propagandista. Monte, 87 y 89. Habana. O a C. Hernández. Revillagigedo, 17.
... 4-24

Alquileres

Casas y Pisos

HABANA

Próxima a desocuparse

Se alquila para establecimiento de lujo un local en la calle de San Rafael, de Galiano al Parque. Informan. Salud, 37, altos.
13135 27 m.

SE DESEA ALQUILAR UNA CASA, planta baja, que tenga no menos de 4 habitaciones grandes, sala, saleta y comedor, cuadro de Monserrate, Obrapía, Compostela, Muralla. Avisar señor Rodríguez, Apartado 1161.
13080 31 m

SE ALQUILA EL 2o. PISO DE GLORIA, número 4, para corta familia, compuesto de 3 habitaciones, una para criados, cuarto de baño completo, sala y comedor, cocina de gas, agua caliente, servicio para criados, luz eléctrica, pisos de mosaico y escalera de mármol. La llave e informes en la bodega de la esquina. Teléfono F-2159.
13085 27 m

SE ALQUILA UNA HERMOSA CASA, propia para establecimiento, con armatostes y dos grandes vidrieras; sirven para cualquier giro de comercio. Además tres cuartos, cocina y servicios sanitarios modernos y buen patio. Informan Casa Blanca, al lado de la botica. Marina número 6.
13147 27 m.

SE ALQUILAN LOS ALTOS DE LA CAsa de Concordia 100, estilo de fabricación moderna. Tiene cuatro habitaciones de dormir, triple servicio sanitario. Se puede ver a todas horas. Informa el portero.
13131 27 m.

SE ALQUILAN LOS ALTOS DE SITIOS, 49, a dos cuadras de Angeles y Monte, de nueva construcción, con sala, saleta, tres habitaciones, servicio y escalera de mármol Precio: 43 pesos. Informan en la misma. Tel. I-1993.
13126 27 m

PROXIMO A DESOCUPARSE EL SEgundo piso, y los bajos de Prado, número 11, se alquilan, pueden verse de 3 a 5 p. m. Informan en los bajos.
12967 27 m

SE ALQUILAN LOS BAJOS DE BElascoain, número 205, para establecimiento; precio $40. Informan: A-1361.
13006 26 m

Casa toda amueblada.
Se alquilan, hasta Diciembre, los altos de Carlos III, 2; muy fresca. Informan en la misma; de 1 a 3.
12554 28 m

Se alquila, propia para establecimiento, la esquina de la calle Espada y Pocito. También se alquila un cuarto de manzana, propia para depósito de materiales o negocio análogo, en lugar próximo a la línea de los Ferrocarriles. Informes en Zanja, 128. Taller de Envases de J. Acevedo y Compañía. En la misma casa se vende un carro de 4 ruedas, en perfecto estado.
12847 27 m

MALECON, 14

Se alquila el primer piso de esta cómoda y bonita casa. Informa: Pedro Gómez Mena, Muralla, 57, banco.
13142 7 jn.

SE DESEA ALQUILAR UNA CASITA, DE dos habitaciones, sala y cocina y demás servicios, lo mismo altos que bajos. Tiene que ser cerca de la plaza del Vapor, o en iguales condiciones un departamento en casa de poca y respetable familia. Es para un matrimonio sin niños de toda moralidad. Dirigirse a Bernaza, 27, o al Teléfono A-3422, donde informan. 12975 26 m

CUATRO GRANDES ACCESORIAS PAra depósitos de mercancías se alquilan en la calle de Picota. Informan en San Miguel, 130-B; de 8 a 5.
13014 26 m.

SE ALQUILAN UN PISO ALTO EN FIguras y Lealtad. En Habana, 110, departamentos para oficinas. Informan en L y 21, 199, altos.
13025 28 m.

SE ALQUILAN DOS CONFORTABLES altos de a casa recién construída en Apodaca, 8 y 10 Razón en los cajos.
12908 29 m.

SE ALQUILAN EN LAMPARILLA Y Compostela, dos casitas, planta baja, para familias, y cuartos altos a hombres solos. Informan en la bodega.
12867 29 m

SE ALQUILA UN HERMOSO CHALET, con sanidad completa, de esquina, propio para una familia decente. Su dueño: Revillagigedo, número 65, altos; de 11 a 1. Pedro Sandomingo
12776 29 m

SE ALQUILA EN NEPTUNO, 336, ENTRE Infanta y Basarrate, unos espaciosos altos, modernos, a la brisa, con sala, saleta, comedor, cuatro cuartos baño y demás servicios. La llave en los bajos. Informes: Aguiar, 110, altos. Teléfonos M-1541 y F-1795
12878 25 m.

Se alquila, para establecimiento, casa de alto y bajo, en Neptuno, entre Amistad y Consulado, 250 metros. Buen contrato. Apartado 1241.
12765 28 m.

MURALLA, 18,
Terminada la reparación de esta casa, se admiten proposiciones por sus espléndidos
BAJOS
y los altos se alquilan para OFICINAS y COMISIONISTAS. Informa: señor Rodríguez. Mercaderes, 41. Teléfono A-4601.
12681 26 m

AMARGURA, 88, SE ALQUILAN LOS bajos de esta moderna casa, cuatro habitaciones, sala, comedor, patio, doble servicio, propio para profesional o comisionista Informes y llaves en el segundo piso.
12906 25 m

Almac^{n}. En Obrapía, 16, informan de un local apropósito para almacenar víveres u otras mercancías.
12743 24 m.

SE DESEA ALQUILAR UNA CASA CHIca en el cuadro comprendido entre Monte, Arsenal, Egido y Suárez Se gratificará a la persona que dé razn al apartado 126. Habana.
12752 25 m.

SE ALQUILA LA PLANTA BAJA DE la casa calle de Santa Clara, 6. La llave en los altos de la misma Precio: 25 pesos; demás pormenores en Sol, 6, sastrería.
12720 3 jn.

ZULUETA, 73, SE CEDE ESTE LOCAL, preparado para la venta de accesorios de automóviles, tiene bomba y tanque de gasolina instalado en el portal; listo para comenzar el negocio. Informes en los altos, Bolaños.
12653 26 m

SE ALQUILAN LOS LUJOSOS Y VENtilados altos de la casa Lealtad, 131, acabados de fabricar, compuestos de sala, saleta, comedor, siete cuartos y dos para criados, baños dobles y cocina independiente Informan en los bajos de la misma casa
12567 25 m

El Departamento de Ahorros del Centro de Dependientes,

ofrece a sus depositantes fianzas para alquileres de casas por un procedimiento cómodo y gratuito. Prado y Trocadero; de 8 a 11 a. m. y de 1 a 5 y de 7 a 9 p. m. Teléfono A-5417.

SE ALQUILAN LOS BAJOS, SOL, 37, para establecimiento o industria, en la bodega la llave. Tratar: Jesús María, 124
12498 24 m

ALMACEN CON GRUA AMBULANTE DE 10 TONELADAS

Propio para una gran industria o Depósito, se arrienda o se vende uno de los mejores locales, todo cementado. Tiene 15 metros de puntal; está situado en la calle de Valle, próximo a la calzada de Infanta. Informan en Trocadero, 73.
12489 31 m

PARA OFICINAS Y ESCRITORIOS: SE alquila el primer piso alto de la casa-palacio Compostela, 158, Plaza de Recogidas, con 16 habitaciones y dos esquinas. Se alquila todo el piso o por habitaciones. Junto a los muelles de San José y muy cerca de la Estación Terminal. Propio para una gran Empresa. Informan en la misma casa, de 7 a. m. a 6 p m. 12464 26 m

SE ALQUILA LA CASA ANGELES, NUmero 30, propia para almacén, industria o establecimiento; tiene cocina de gas, servicios sanitarios modernos, al fondo tiene habitaciones para familia Las llaves en el número 34 y en la barbería, donde informan; y su dueño, San Miguel, 86; se dará contrato. Teléfono A-6954 12402 25 m

VEDADO

LOMA VEDADO: SE ALQUILA, EN $50, los altos de la casa 27, esquina a B, de hall, sala, tres cuartos, comedor, cuarto criado, doble servicio, azotea. Llaves e informes en la esquina y Teléfonos F-1351 y A-3351; de 10 a 12 y de 3 a 5.
12935 27 m

SE ALQUILAN LOS ALTOS, MUY BOnitos y frescos, de una casa, con cuatro cuartos, gran sala, comedor, cuarto de baño, cocina con estufa de gas, cuarto de criada y baño de criada. 190, calle C, esquina 21, Vedado.
12944 30 m

VEDADO. SE ALQUILA UNA COCHERA que caben cuatro automóviles, con buen patio, llaves de agua y demás servicios. Calle 8 número 24. Informa: Sabino González.
13024 26 m.

Se desea alquilar una casa para corta familia en el Vedado o en la Víbora, que esté bien situada. Si reune condiciones se hará largo contrato. Obispo, 59, departamento 1o. Tel. A-5530.
12913 26 m.

REPARTO ALMENDARES

En el mejor punto de dicho Reparto, calle 16, entre A y B, se alquila el bonito chalet "Villa Pilar," compuesto de sala, hall, 4 buenas habitaciones, comedor, baño, cocina, pantry y servicio de criados. Precio 45 pesos. La llave al lado. Informa su dueño: calle K, 186, entre 19 y 21, Vedado.
C 4223 8d-23

SE ALQUILA EL PISO ALTO DE 2a. número 244, entre E y F, en el Vedado. Informa: Doctor Julio Arcos, Tacón, número 4 Tel. A-7627.
12924 26 m.

EN LA LOMA DEL VEDADO, ACERCA de la brisa, se alquilan dos casas, con seis dormitorios cada una, dos baños, cuarto de criados, dos cuartos para éstos y todos los demás servicios. Informes y llaves en la misma. Puede verse a todas horas en 25, entre 2 y 4.
12900 26 m.

SE ALQUILA LA CASA PASEO, ENTRE 27 y 29, está terminándose de pintar, con sala, saleta, tres cuartos, baño con todos los servicios completos, garaje y demás comodidades, en $95. Informes en 13 número 353.
12734 24 m.

EN EL VEDADO, SE ALQUILA UN hermoso chalet en 27 entre 2 y 4, de alto y bajos, con nueve cuartos, dos cuartos de criados, espléndido servicio sanitario y garaje Informan en 5a, entre 2 y 4. Telefono F-3596. La llave en Calzada de Zapata esquina a 4, bodega.
12658 24 m

SE ALQUILA LA ESPLENDIDA Y fresca casa de Baños, entre 17 y 19, número 28, hecha a todo lujo, con recibidor, sala, saleta, hall, 6 cuartos, con agua caliente, gran comedor, dos baños, 3 cuartos de criados y garaje. $185. Informan: Teléfono A-4003. La llave en el 30.
12586 26 m

SE ALQUILAN, A FAMILIA CORTA, DE gusto, los altos 190, calle C, esquina a 21, en $100, con cuatro cuartos, gran sala, comedor, doble servicio y todos los adelantos.
12473 24 m

JESUS DEL MONTE, VIBORA Y LUYANO

CASAS NUEVAS, PORTAL, SOLO COmedor, 2 cuartos, cocina, sanidad, mampostería, mosaicos, azotea, a $23.75 mes Luyanó, bajándose Luyanó esquina Guasabacoa. Las casas Santa Ana, 11, A, B, C, esquina Guasabacoa. Dueño: Malecón, 56, bajos; de 1 a 2.
13099 27 m

EN MILAGROS, ENTRE 8a. Y 9a. CLAsa de cinco cuartos, doble servicio, patio y traspatio, cantería, pasillos, número 29. Víbora. Dueño: Valdés
13128 2 jn.

SE ALQUILAN LOS FRESCOS Y ESPAciosos altos de Mangos, 3. Razón en la bodega de la esquina. Jesús del Monte.
12907 29 m.

LOMA VEDADO. SE ALQUILAN AMUEblados los hermosos altos de C, esquina a 27, frente al Parque de Medina, bonita vista al mar, y todas las habitaciones a la brisa. La casa es preciosa y los muebles son nuevos. Como estos altos no se encuentran otros iguales en todo el Vedado. Verlos en seguida, pues el dueño pronto embarcará. Informan: Beers Agency O'Reilly, 9-1|2. A-3070.
C-4226 3d. 22

SE ALQUILA: HERMOSO PANORAMA, gran altura sobre el nivel del mar, la hermosa casa quinta "Villa María", loma de la Floresta, entre Estrampes y Figueroa. Víbora. Seis grandes habitaciones, sala, comedor, terraza, hall, dos cuartos para criados, jardín y gran patio para cría de gallinas, garage. Informan en la misma. Teléfono I-2754.

LOMA DEL MAZO. OPORTUNIDAD. J A. Saco, entre Patrocinio y O'Farrill, alquilo o vendo un chalet de dos plantas, portal, salag gabinete comedor, tres cuartos de criados, dobles servicios, jardín y patio en los altos cuatro cuartos y de baño completo y dos hermosas terrazas, todo nuevo Tel. I-1270.
12765 24 m.

LUYANO, 140, SE ALQUILA ESTA buena casa, situada en la Calzada, entre Nuestra Señora de Regla y Rosa Enrique. Las llaves en la misma. Informan: Banco Nacional de Cuba. Cuarto, 500. 5a. Piso. 12510 24 m

CERRO

SE ALQUILA LA CASA TULIPAN, 34, esquina Clavel, de mampostería, ocho habitaciones altas, cerca de la Calzada de Ayestarán. La llave, Tulipán, 8.
12947 26 m

GUANABACOA, REGLA Y CASABLANCA

GANGA DE ALQUILERES, EN GUAnabacoa se alquila la casa M. Gómez, 57, acabada de fabricar, y en el mejor punto del pueblo, con sala, saleta, cinco cuartos, piso de mosaico, servicio sanitario completo, se da en $27. La llave en la tienda de la esquina.
13081 31 m

MARIANAO, CEIBA, COLUMBIA Y POGOLOTTI

SE ALQUILA UNA HERMOSA QUINTA a la salida de Marianao. Es grande, amueblada, si se quiere. Frente a la carretera. Agua de Vento, luz eléctrica y teléfono. 15.000 metros sembrados. Se dan 25 gallinas ponedoras y una vaca lechera. $150 el primer y $125 los sucesivos. Habana, 90, altos. Teléfono A-8902.
13027 26 m.

MARIANAO. BUEN RETIRO SE ALquila un chalet con garage; doble línea de tranvías al frente. Precio: $70. Informan: Real, 33.
12916 26 m.

VARIOS

SE ALQUILA, VENDE O CAMBIA POR casas pequeñas o terrenos, una casa de moderna construcción, de cemento y ladrillo, con sala, comedor, cuatro cuartos, cocina y agua y luz eléctrica, en la Calzada de Arroyo Apolo. Informa M. G. Lee. Arroyo Apolo.
12954 26 m

Arriendo finca: 2-1|2 caballerías, en el Cotorro, con casa vivienda, agua, establos para animales; gran gallinero, 14 kilómetros de la Habana. Tel. A-4131. Oficina señor Meneses. Obispo, 21, altos.
12915 26 m.

HABITACIONES

HABANA

HOTEL "CHICAGO"

Especial para familias. Situado en el punto más fresco y más hermoso y céntrico de la Habana. Espléndidas habitaciones con balcón al Paseo del Prado e interiores con ventanas muy frescas. Buenos baños y duchas. Luz eléctrica toda la noche. Servicios completos y esmerados. Espléndida comida, a gusto de los señores huéspedes. Precios reducidos. Completa moralidad. Prado, 117. Teléfono A-7199. 13057 7 jn

SE ALQUILA UNA HABITACION, EN Amistad, 65; no se admiten niños ni animales.
13041 27 m

LA NUEVA DUEÑA DE LA GRAN CAsa de huéspedes de Compostela, 194, ofrece espléndidas habitaciones y baños, comida superior, completo confort. Se admiten abonados al comedor.
13071 26 m

AGUIAR, 72, ALTOS. HABITACIONES, con o sin muebles, el comedor y cocina independientes.
13104 27 m

AGUACATE, 53, ALTOS, CASI ESQUINA a O'Reilly, se alquilan dos habitaciones unidas o separadas, en la azotea, muy frescas, inodoro y lavamanos; hay para comer de la casa, no niños.
27 m

BERAPIA, 98, ALQUILANSE DEPARTAMentos balcones a la calle, habitaciones interiores. Precio: 25, 20 y 16 pesos, personas, frescas, a oficinas, comisionistas, hombres solos, moralidad. Informan: Aguila y Salaya. Teléfono A-3628.
28 m.

EN SAN IGNACIO, 57, ALTOS, ESQUINA a Luz, se alquilan espaciosas habitaciones a hombres de respeto; se le asistencia, si la desean, hay abundante agua, luz eléctrica y toda clase de comodidades; pueden verse a todas horas.
27 m.

CASA AMERICANA, DECENTE, SE ALQUILA una habitación, ideal para una o dos personas, amueblada, con agua caliente. Limpia, fresca, ventilada, céntrica. Teléfono. Llavín. Precio módico. Apodaca, 54, altos de El Almendares.
26 m

EN MURALLA, 51, ALTOS, SE ALQUILA un departamento, muy amplio y ventilado, con vista a la calle, para oficina, solo o matrimonio sin niños, hombres solos o sin muebles; se piden referencias; es muy tranquila.
26 m

SE ALQUILAN, A FAMILIAS DE MORALIDAD, espléndidos y ventilados departamentos, en las plantas altas de la moderna casa de Acosta, número 19, esquina a Damas, todas con balcón a la calle. Informan en el primer piso de la misma.
12822 29 m

INDUSTRIA, 96, CASI ESQUINA A NEPTUNO, habitaciones amuebladas para uno o dos hombres solos o matrimonios respetables, sin niños. Cómodos baños. Luz eléctrica a disposición toda la noche. Preciosas vistas. Se piden referencias.
29 m

EN BELASCOAIN, NUMERO 435-B, entre Campanario y Tenerife, se alquilan tres departamentos, con balcón a la calle, a familia de moralidad. Se quiere dos meses en fondo.
26 m

SE ALQUILA UN DEPARTAMENTO, con vista a la calle, y otro, interior, independiente, a hombre solo o matrimonio sin niños. Trocadero, 73, altos; no hay papel en la puerta.
26 m

EN $15 SE ALQUILA UNA HABITACIÓN alta, muy fresca y clara; otra en el Tejadillo, 48, entre Aguacate y Compostela, y en Industria 72-A, una con balcón a la calle, en $18.
28 m.

PARA OFICINAS CON VISTA AL MAR y frente a la Secretaría de Gobernación, se alquila amplio y ventilado piso alto, en Tacón 4, propio para una buena oficina o estudio de artistas. Informan en la misma casa el señor Julio Martínez. Tel. A-7627.
25 m.

MATRIMONIO ALQUILA A OTRO, DEPARTAMENTO con luz, baño, cocina o sin señoras, sin niños y con referencias, Zanja, frente o fondo. Manrique, 31-A, altos. Se ve después de las 5 de la tarde. Tel. Oficina A-5379.
25 m

HOTEL FRANCIA

Casa de familia. Teniente Rey, número 15, bajo la misma dirección desde hace 22 años. Comidas sin horas fijas. Electricidad, timbres, duchas, teléfono. Casa recomendada por varios Consulados. Mucho de comida.
25 m

GRAN HOTEL "AMERICA"

Industria, 160, esq. a Barcelona

Con cien habitaciones, cada una con baño de agua caliente, luz, timbre y elevador eléctrico. Precio sin comida, desde un peso por persona, y con comida, desde dos pesos. Para familia por meses, precios convencionales. Teléfono A-2996.
31 m

HOTEL MANHATTAN

de A. VILLANUEVA

S. LAZARO Y BELASCOAIN

Todas las habitaciones con baño privado. Agua caliente, teléfono y elevador, día y noche. Teléfono A-6393.

SAN MIGUEL, 80, BAJOS, UN DEPARTAMENTO, vista a la calle, para oficina o gabinete profesional, una cuadra de Galiano. Cosa de gusto. También hay habitaciones amplias, para hombres solos, casa moderna y muy limpia
26 m

HOTEL LOUVRE

San Rafael y Consulado. Después de grandes reformas este acreditado hotel ofrece espléndidos departamentos con baño para familias estables; precios de ocasión. Teléfono A-4556.
31 m

HOTEL ROMA

Este hermoso y antiguo edificio ha sido completamente reformado. Hay en él departamentos con baños y demás servicios modernos. Todas las habitaciones tienen lavabos de agua corriente. Su propietario, Joaquín Socarrás, ofrece a las familias y al huésped de paso, el mejor servicio. Hotel Roma; A-1630, Quinta Avenida; y 1268, Prado, 101.

SE ALQUILAN, EN COMPOSTELA, 112, esquina a Luz, hermosas, grandes y frescas habitaciones, con balcón a la calle, a familias y matrimonios de moralidad. No molestarse en balde; en los altos, una accesoria para establecimiento
26 m

PROXIMA A OBISPO, EN ESTA HERMOSA casa se alquilan habitaciones espléndidas, con agua corriente. Hay un interior, clara y fresca; en los bajos, agua caliente, casa moral, buen servicio esmerado. Se habla inglés, hay teléfono. Villegas, 58
26 m.

EL HOTELITO ESTRELLA, 156,

Quinta Oquendo, espléndidas habitaciones independientes montadas con confort. Jardín abierto. Precio: de $2 a $5. Propietario: Manuel González.
2 jn.

EN BELASCOAIN 126 (ALTOS DEL ALMACÉN de Camejo y señora Paz) se alquilan dos habitaciones: una en el principal y otra en la azotea.
10 jn.

HOTEL BELVEDERE

Esquina cuadra del Parque Central Esquina de Neptuno y Consulado, construcción nueva a prueba de fuego. Tiene elevador, todos los cuartos tienen baños particulares, agua caliente (servicio completo). Se admiten abonados a la mesa. Precios módicos. Teléfono A-9700.
7 jn

MAJESTIC HALL

West 71 St. St. New York City. Casa de familias. Rodeada de teatros, iglesias, colegios, parques y casas de comercio. Es hospedarse en esta elegante mansión y sentirse en su propia casa. En el restaurant se sirven exquisitos platos bien condimentados y al gusto del huésped. Cada plato es una sorpresa. Nuestro combinado. Aseo, prontitud y atención siempre en los muelles a recibir pasajeros y prestarle los servicios que reserva de cuartos. 122 West 71 St. New York City. E. U. A
8 jn

CASA BIARRITZ: INDUSTRIA, 124, ESquina a San Rafael. Departamentos para familias con agua corriente. Espléndido comedor, con jardín, comida excelente. Se admiten abonados a la mesa a toda hora.
8 jn

Famosa por su buena comida. O'Reilly, número 102. Casa para familias. Habitaciones con todo servicio a precios módicos. Baños con agua caliente. Se admiten abonados al restaurant solamente. Teléfono A-2831.
10825-26 30 m

CASA BUFFALO, ZULUETA, 32, MEDIA cuadra del Parque Central. Habitaciones a la brisa, con espléndido servicio. Hay electricidad, agua caliente, timbres, buena comida y precios moderados.
11011 1 jn

HOTEL PALACIO COLON

Propietario: señor Manuel Rodríguez Feijoo. Espléndidas habitaciones. Bien amuebladas, todas con balcón a la calle, luz eléctrica y timbres, baños de agua caliente y fría. Teléfono A-4718. Por meses, habitación, $40. Por día, $1.50. Comidas, $1 diario. Prado, 51.
11428 5 j

A LOS DUEÑOS DE CASAS PARTICULARES y de huéspedes. Les conviene asociarse en la "Consultoría Legal," Asociación establecida en la Manzana de Gómez, Departamento 413, Teléfono A-0362, que por una módica cuota mensual facilita procuradores, mandatarios judiciales y personal competente, para demandas de desahucio, cobro de cuentas, pago de contribuciones y gestiones en el Municipio, Sanidad y demás Oficinas Públicas.
10358 25 m

VEDADO

EN EL VEDADO, CALLE DE BAÑOS, número 4, casa de familia respetable, se alquilan dos hermosas habitaciones, a señora sola; se cambian referencias.
12802 25 m

Restaurants y Fondas

FONDEROS, UNA GANGA, SIN CAPITAL se arrienda un departamento de fonda, muy antiguo, es negocio. Informan en la misma, Real, número 182, Marianao.
13058 27 m

PERSONAS DE IGNORADO PARADERO

RAMON CARNERO MORIN

Para asuntos de gran importancia se solicita la dirección de este joven. Es español, alto, delgado, de 20 años de edad, profesión oficinista. En 1915 trabajó en las oficinas del Hospital Mercedes, desde entonces reside en la Habana, pero se ignora su paradero. El que informe acerca de él será gratificado espléndidamente. Dirigirse a Manuel Carnero Morín, Central América Oriente.
C-4145 15 d. 17

JUANA FERMINA ACOSTA ALFONSO, que residió en Holguín, de donde se ausentó hace varios aos. Desea saber su actual domicilio; o el de sus herederos, su pariente Aniceto Quiñoá, Apartado, número 215. Habana.
12835 25 m

SolicitudeS

SE NECESITAN

CRIADAS DE MANO Y MANEJADORAS

SE SOLICITA UNA CRIADA DE MANO o una madre con su hija, una para la cocina y la otra para criada de mano, en Falgueras, número 6, casi esquina a Domínguez, Cerro.
13004 27 m

SE SOLICITA UNA CRIADA DE MANO, para Luyanó. Informan: Teléfono I-2415.
13069 27 m

SE SOLICITA, EN CAMPANARIO, 148, altos, una criada de mano, joven. Sueldo, $15 y ropa limpia.
13075 27 m

SE DESEA UNA CRIADA, FORMAL, PARA la limpieza de la casa. Jesús del Monte, 663.
13082 27 m

SE SOLICITA UNA CRIADA, QUE NO sea muy joven, que desee ir para Camagüey, para servir a un matrimonio sin niños. Sueldo $20 y ropa limpia, pasaje pago. Informes: dulcería del Hotel Pasaje.
12120 27 m

SE SOLICITA MUCHACHA, DE 14 A 16 años, formal, para ayudar en los quehaceres de corta familia y de moralidad. Para más informes: Picota, 55, altos. Buen sueldo; o una de mediana edad.
13121 27 m

Criada para habitaciones, se solicita una, que esté acostumbrada a servir y le gusten los niños; es para limpiar 3 habitaciones y cuidar un niño de 4 años. $23 de sueldo y ropa limpia. Calle 4, número 29, entre 13 y 15, Vedado.
13089 27 m

SE SOLICITA UNA CRIADA PENINSULAR, que haya servido en buenas casas. Buen sueldo. Belascoaín, 28, altos; entre San Miguel y San Rafael.
13146 27 m.

SE SOLICITA UNA CRIADA QUE SEPA de cocina, para tres de familia. Se paga buen sueldo. Refugio, 20, tercer piso.
13137 31 m.

SOLICITAMOS UNA MUCHACHA, PARA atender un matrimonio con un niño. Aguacate, 63, altos. Adolfo Fernández.
12988 26 m

SE SOLICITA UNA CRIADA DE MANO, para Monte, 463½, que sea honrada y trabajadora; buen trato y buen sueldo.
12933 26 m

SE DESEA UNA CRIADA, PARA COMEDOR y limpieza de cuartos. Consulado, 45, 3er. piso. Sueldo $20. Si no es formal y aseada que no se presente.
1294 8 26 m

SE SOLICITA UNA CRIADA, PENINSULAR, que sea formal y trabajadora, en Aguila, 98, bajos; sueldo $20 y ropa limpia.
12951 26 m

SE SOLICITA UNA MUCHACHA, QUE sepa coser y zurcir, puede dormir en su casa. Tiene que traer referencias. Morro, 3-A. Se le recibe de 9 a 11 y de 2 a 4 de la tarde.
12974 26 m

SE SOLICITAN 2 CRIADAS, UNA PARA cocinar, y la otra para limpiar y coser. San Miguel, 200, bajos, entre Belascoaín y Gervasio.
12980 26 m

SOLICITO UNA CRIADA DE MANO, blanca, que sepa trabajar, seria, activa y muy formal. Sin estas cualidades que no se presente. No tiene que limpiar habitaciones. Sueldo $18 y ropa limpia. 21 y M, Vedado. Se abonarán los viajes.
13001 26 m

SE SOLICITA UNA MUCHACHA, PARA los quehaceres de la casa. Monte y Rastro, Bazar X.
13208 26 m

SE DESEA UNA CRIADA, BLANCA, DE mediana edad, en Oquendo, 25, altos, entre San Miguel y San Rafael.
12994 27 m

EN SALUD, NUMERO 34, SE SOLICITA una criada, sueldo $18 y ropa limpia.
12999 26 m

SE SOLICITA UNA CRIADA, PENINSULAR, limpia y trabajadora, para todos los quehaceres de una señora sola, que entienda de cocina, buen sueldo y ropa limpia, de 10 a 2, casa chica. Oquendo, 36-D, bajos, entre Pocito y Jesús Peregrino.
12997 26 m

SE SOLICITA UNA CRIADA, QUE SEA fina, para limpieza de habitaciones y que sepa algo de costura. Con buenas referencias. Malecón, 204, altos.
12991 26 m

SE SOLICITA UNA CRIADA DE MANO; si no sabe servir que no se presente. Sueldo: 18 pesos. Amargura, 51.
13019 26 m.

PARA MANEJAR UN NIÑO SE SOLICITA una peninsular en 27, entre 6 y 8, Vedado. Sueldo: 15 pesos y ropa limpia.
13016 26 m.

SE SOLICITA UNA BUENA CRIADA blanca o de color, ha de saber coser y traer referencias. Buen sueldo. Informan: Paseo, 222, entre 21 y 23, Vedado. Después de las nueve de la mañana.
13031 26 m.

SE SOLICITA CRIADA DE MANO Y manejadora. Sueldo: 20 y 18 pesos. Octava, 42, entre San Francisco y Milagros. (Lawton.)
13038 26 m.

SE NECESITA UNA CRIADA. BUEN sueldo. Blanca. Informan: Neptuno, 57, librería.
340 26 m.

SOLICITO UNA MUCHACHA, DE 15 A 17 años, para cuidar 2 niños y limpiar 2 habitaciones. Sueldo $10 a $12. Aguacate, 17.
12814 25 m

SE SOLICITA UNA CAMARERA, QUE sepa trabajar y una señora de mediana edad, para cuidar un niño. Informarán en Consulado, 146, esquina a San Rafael.
12855 25 m

CRIADA, FORMAL, PARA QUEHACERES cocina y casa, corta familia, que duerma en la colocación, se necesita en Jesús María, número 1.
12816 25 m

EN AMISTAD, 34, ALTOS, SE SOLICITA una criada de mano, que sepa cumplir con su obligación.
12830 29 m

SE SOLICITA UNA CRIADA, PENINSULAR, en Aguacate, 48, altos, no tiene que servir la mesa.
12783 25 m

SE SOLICITA UNA CRIADA DE MANO, formal, que sepa su obligación Sueldo $20. Baños, 257.
12699 25 m

SE SOLICITA UNA CRIADA, ESPAÑOLA, práctica en el servicio, para Matanzas Para tratar: calle 23, 285, Vedado.
12803 25 m

EN CUBA, 140, SE SOLICITA UNA criada de mano, que tenga referencias y duerma en el acomodo. Sueldo: $18 y ropa limpia.
12883 25 m.

SE SOLICITA UNA MANEJADORA Y una lavandera que lave por semanas; se piden referencias. Habana, 174, altos, entre Luz y Acosta
12928 25 m

SOLICITO UNA CRIADA, VIUDA DE preferencia, de 30 a 45 años, formal, con referencias para todo el servicio de dos personas. Sueldo: 20 pesos y el uniforme. Informan: de 7 de la noche a 8. Malecón, 29, tercer piso o Manzana de Gómez, 305; de 2 a 6
12905 25 m.

SE DESEA UNA CRIADITA DE CATORce años, para ayudar quehaceres de la casa. Se da un buen sueldo, ropa limpia. San Rafael, 66, altos.
12766 24 m.

SE SOLICITA UNA CRIADA DE MANO, para un matrimonio sin niños para la limpieza de la casa. Consulado, 81.
12754 24 m

SE SOLICITA UNA CRIADA DE HABITACIONES, que sepa coser, cumplir con su obligación y traiga referencias. Si no que no se presente 17, esquina a G. Villa Ofelia. Vedado.
12736 25 m.

PARA UN MATRIMONIO, SE SOLICITA una criada de median edad y que cocine. Sueldo: 20 pesos. Se pagan viajes. 25, 283, altos, entre Baños y D, Vedado.
12679 24 m.

CRIADA DE MANO SE SOLICITA UNA, peninsular, en la Calzada de Jesús del Monte, 587 antiguo Sueldo: 18 pesos y ropa limpia. Oeléfono I-2799.

¡¡BUENA COLOCACION!!

Necesito buena criada para comedor; sueldo, $25; dos para habitaciones y una manejadora. Sueldo: $22 También una cocinera, $30. Habana, 114.
12763 24 m.

SE SOLICITA EN LA CALZADA DEL Cerro, 440, una criada española, de mediana edad, que sea fina, para limpieza de habitaciones y vestir señoras Que sepa algo de costura y traiga referencias. Sueldo: 20 pesos, ropa limpia y uniformes.
12758 26 m.

SE SOLICITA UN CRIADO DE MANO, que tenga buena presencia y con muy buenas referencias, para casa particular. Buen sueldo. Dirigirse a Teniente Rey número 71.
12897 25 m.

CRIADOS DE MANO

Se solicita un buen criado de mano. Se exigen referencias de casas respetables. O'Reilly, 51.
13049 27 m

SE SOLICITA UN CRIADO, PENINSULAR, joven, para la limpieza. No hay que servir mesa. Con referencias de donde haya estado. Aguiar, 60.
13096 27 m

¡INTERESANTE COLOCACION!

Necesito buen criado. Sueldo: $35; un segundo criado, $30; un portero, $20; dos criados para casas de comercio; dos camareros, un dependiente, cinco trabajadores para finca y dos para fábrica. Habana, 114.
13145 27 m.

SE SOLICITA UN CRIADO DE MANO, que tenga buenas referencias de las casas en que ha servido. Vedado, 2, entre 15 y 17, es la única casa de la acera. Sueldo 25 pesos y tres para lavado.
12937 27 m

SE SOLICITA UN CRIADO DE COLOR, que sea fino y esté acostumbrado al servicio de comedor. Se exigen buenas referencias. De 9 a 10 a. m. y de 1 a 3 p. m.
13029 27 m

COCINERAS

SE SOLICITA UNA COCINERA, QUE sepa su oficio, sueldo $20, no hay plaza. San Lázaro, 474, altos.
13095 27 m

SE SOLICITA UNA COCINERA, PENINSULAR, que sepa cumplir con su obligación y sea formal. Refugio, número 13.
13097 27 m

SE SOLICITA UNA COCINERA, PENINSULAR o de color, es para el campo, en casa de un médico. Sueldo 20 pesos. Informan en Luz, 96, altos.
13100 27 m

COCINERA, QUE SEPA SU OFICIO, SE solicita en Reparto Almendares, calle 10 y 5, Villa Clara. Sueldo $20. Se prefiere que duerma en la colocación.
13039 27 m

EN INQUISIDOR, 15, ALTOS, SE SOLICITA una cocinera. Se da buen sueldo.
13152 27 m.

SE SOLICITA UNA COCINERA, QUE tenga referencias, si no las tiene que no se presente; tiene que dormir en la colocación. Calle 11, entre H e I.
12961 26 m

SE SOLICITA UNA COCINERA, QUE ayude a los quehaceres de la casa y que duerma en el acomodo, que sea formal y sin pretensiones, para los Quemados de Marianao. Informan en Zulueta, 36-F, altos.
30 m

SE SOLICITA UNA PENINSULAR, PARA la cocina y la limpieza de corta familia, sueldo $20 y ropa limpia; ha de ser formal y trabajadora y dormir en la colocación, en Compostela, 115, altos, derecha.
12932 26 m

SE SOLICITA UNA COCINERA, PARA corta familia y buen sueldo, en Calzada del Cerro, número 877½, altos.
13007 26 m

SE SOLICITA UNA BUENA COCINERA, blanca, que duerma en el acomodo, sueldo $25 y ropa limpia. Dirigirse a "Quinta Merced," calle G, número 115, esquina a 13. Vedado.
13010 26 m

EN REINA, 48, PRIMER PISO, SE SOLICITA una buena cocinera, que sea formal y aseada.
12836 25 m

SE SOLICITA UNA COCINERA, DE mediana edad, buen sueldo, en Consulado, 32, bajos.
12788 25 m

CARTUCHOS PARA HELADOS DE TODOS LOS TAMAÑOS

Cajas de cartón, plegables, para todas las industrias. Cajas finas para dulces, muy elegantes y fáciles de armar, sin engrampes, estuches para tabacos, sal, pomos y patentes. Cajas de cartón, plegables, para guayaba, turrón, galleticas, jabón, velas, especies, mantequilla y café. Hacemos cualquier embase de cartón plegable a la orden. Tenemos existencia y mandamos muestras de platos de cartón, cartuchos para helados, vasos para helados, con cucharillas de lata, capacillos para dulces, papel selvilla, servilletas de papel, papel de inodoro y toallas de papel, sobrecitos para azúcar, pajillas para refrescos. Aparatos de hacer café. Depósitos de leche fría, máquinas para helar y sorbeteras de todos tamaños.

PIDA CATALOGOS GRATIS

Teléfono A-7982. Habana.

"LA ESTRELLA"

de Cesáreo González, Aguiar, 126,

SE SOLICITA UNA PENINSULAR, DE mediana edad, para cocinar y la limpieza de la casa de una señora sola, si no sabe su obligación que no se presente Calle D, número 193, entre 19 y 21, Vedado.
12781 25 m

SOLICITO, PARA EL CAMPO, COCINERA, española, sin familia, aseada, trabajadora. Especifique sueldo. Abreu, Antón, Dos Ríos.
12782 25 m

SE NECESITA, EN CAMPANARIO, 120, 2o piso, cocinera, repostera, competente, joven y blanca, se da buen sueldo. Si quiere se le da cuarto, muy limpia.
12797 25 m

EN ESTRELLA, NUMERO 6, ALTOS, SE solicita una cocinera, para cocina sencilla, y algunos quehaceres más, ha de ser limpia y formal; dormir en la colocación.
12808 25 m

SE SOLICITA, EN OFICIOS, 36, ENTRESuelos, una buena cocinera, sueldo $30; de 2 a 5 de la tarde y de 10 a 12, por la mañana
12812 26 m

SE SOLICITA UNA COCINERA, DE mediana edad, que ayude en la limpieza de la casa. Es para un matrimonio solo y tiene que dormir en la colocación. Sueldo 20 pesos. Se piden referencias. Línea, 60, Vedado.
12996 2 m

Se solicita una cocinera que merezca un sueldo de veinte y cinco pesos mensuales, no duerme en la colocación. Teniente Rey, número 19, esquina a Cuba. Almacenes de Incián.
24 m.

SE NECESITA UNA JOVEN, PENINSULAR, que sepa cocinar para tres personas y ayude a los quehaceres Sueldo 20 pesos y ropa limpia. Inquisidor, 10, altos.
12819 25 m

UNA CRIADA QUE ENTIENDA ALGO de cocina, que sea formal, trabajadora y se quede a dormir en la colocación, se solicita en San José, 30, bajos. Es para servir a un matrimonio con un niño. Casa pequeña.
12751 24 m.

Se solicita en O'Reilly, 98, segundo piso, una cocinera blanca o de color y una criada para el servicio y limpieza; la criada tiene que dormir en la colocación.
C-4119 In. 16 m

COCINEROS

SE DESEA UN BUEN COCINERO O COcinera, que tenga referencias. Buen sueldo, en Estrada Palma, número 11, informarán
12820 25 m

Necesitamos un cocinero, trabajadores $30, un ayudante cocina $25, provincia Matanzas, 1 fregador, $18, un limpiador de cubiertos $15, Santa Clara un dependiente bodega, $20, dos dependientes café $20, provincia Habana, dos dependientes fonda $25. Informan: Villaverde y Ca. O'Reilly, 32, antigua y acreditada agencia.
12769 24 m.

VARIOS

SE SOLICITA UN JOVEN, INTELIGENte en cálculos, para trabajos de oficina. Solamente serán atendidas las solicitudes dirigidas por escrito al Apartado, número 654. Habana.
13090 27 m

FOTOGRAFIA: SOLICITO UN OPERARIO impresor, que tenga agilidad para hacer retratos al momento. Nueve horas de trabajo, se le da buen sueldo. Cuba, 22. Manuel Fernández, fotógrafo.
13092 27 m

MUCHACHO, PARA LIMPIEZA Y MANdados, se solicita. Se exigen referencias. Farmacia doctor Espino, Zulueta y Dragones.
13098 27 m

SE SOLICITAN COSTURERAS. SAN Ignacio, 9½, bajos.
13053 27 m

SOLICITAMOS DEPENDIENTES PARA la venta de muebles, prefiriendo aquellos que poseen el español e inglés. Exigimos referencias. J. Pascual-Baldwin. Obispo, 101.
13079 27 m

SOLICITO PERSONA PARA LIMPIEZA por horas y botar la basura por la noche. Aguiar, 72, altos. Se prefiere viva cerca de la casa.
13104 27 m

Se necesita en una casa de maquinaria un cajero que hable inglés, con excelentes referencias. Dirigirse por escrito y con detalles respecto a edad, nacionalidad, experiencia y nombre y dirección de personas que informarán a T. M. Apartado número 109, Habana.
13124 29 m

SE SOLICITA EN CHACON, 5, ALTOS, niña de 12 a 15 años, para el manejo de un niño de dos meses. No dormirá en la casa.
13147 31 m.

ATENCION: UN SEÑOR QUE DISPONE de la mitad del día para cobrar cuentas o para hacerse cargo de alquiler de casas, o correr con casas de inquilinato, siempre que reuna condiciones. Para más informes en San Lázaro, 76, por Genios, de 2 a 8 p. m. I. M. Méndez.
13139 27 m.

SE SOLICITAN DOS MECANICOS ajustadores, que sean buenos, para el taller de maquinaria de Jesús Valle y Co., Monte, 47, por Someruelos.
13009 27 m

MUCHACHO, DISCIPLINADO, QUE duerma en el acomodo, se solicita para limpieza y pequeñeces en Morro, 5.
12985 26 m

SE SOLICITA: UN BUEN CRIADO, PARA la tienda y para hacer mandados; si no tiene buenas referencias que no se presente. Obispo, número 125.
12984 26 m

SE SOLICITAN MEDIOS OPERARIOS y aprendices de herrería, Carmen, 58, Herrería.
13037 28 m.

JOVEN, CUBANO, HONRADO, INTELIgente, activo, enérgico, con conocimientos generales del comercio, que conoce inglés y dispone de dos mil pesos, desea encontrar socio de sus condiciones que tenga negocio establecido y le resulte conveniente la admisión de un auxiliar de esas cualidades para su mejor explotación, sobre las bases que se convengan. Escríbase con detalles al Apartado 2008.
12977 26 m

ATENCION: SE SOLICITA UN SOCIO, con poco dinero, para trabajar un negocio que deja buena utilidad, venga que le conviene. Informarán: Lealtad y Figuras, bodega.
12950 26 m

SE DESEA COLOCAR UNA JOVEN, ESpañola, de criada de mano o manejadora, tiene referencias de las casas en que ha trabajado. Informan en Angeles, número 47.
13005 26 m

OPERARIAS DE MODISTURA, QUE sean competentes, se solicitan en la Maison Versailles. Villegas, 65. Pueden ganar de 2 a 3 pesos diarios y se garantiza trabajo todo el año. También necesitamos aprendizas.
13022 21 jn.

SE SOLICITA UNA TAQUIGRAFA, ESpañola, que tenga mucha experiencia, que sea muy rápida y conozca perfectamente el español. El sueldo que se le asignará será de acuerdo con sus conocimientos. Si no reune estas condiciones no debe presentarse. Dirigirse personalmente a Empedrado, 17.
13020 26 m.

SE SOLICITA JOVEN, ACTIVO, PARA auxiliar de oficina. Práctica en las cuatro reglas y Mecanografía esencial. Solicitudes por escrito diciendo aptitudes, experiencia y pretensiones, a F. Coopat, Calzada del Monte, número 2-J.
13018 26 m.

SE SOLICITA UN BUEN CHAUFFEUR; ha de ser peninsular y traer recomendaciones de casas particulares. Informan: Paseo, 224, entre 21 y 23, Vedado.
13032 26 m.

EN CONSULADO, 62, ALTOS, SE SOLICITA un buen chauffeur, peninsular, que tenga recomendaciones de casas particulares; de 1 a 3 p. m
12844 25 m

COSTURERAS, QUE SEPAN TRABAjar, se solicitan en la Fábrica Nacional de Camisas, S. A. "Velma" Belascoaín y Concordia.
12810 25 m

EN 48 HORAS, CEDULAS, PASAPORtes, cartas de ciudadanía, licencia para uso de armas, marcas de ganado e industriales y de comercio; instancias de todas clases y sellos del Timbre Nacional. Tacón, 6-A, oficina del doctor Tiburcio Aguirre, Mandatario Judicial, frente a la Jefatura de la Policía Secreta.
12815 31 m

SE SOLICITA UN MUCHACHO PARA encargos de oficina, de 12 a 16 años, que sea listo Sueldo: 12 pesos. Angeles, 41, altos.
12890 25 m.

SE SOLICITA UN MECANOGRAFO QUE traduzca del inglés al Castellano y viceversa. Se exigen referencias. García, Ferrara y Diviñó. Obispo, 53, altos
C-4231 6d. 22.

SE SOLICITA SOCIO CON MIL PESOS y que tenga quien lo garantice como honrado, para un negocio de víveres que se está planteando para dejarlo al frente. Exito seguro para persona que entienda el comercio. Informes: San Lázaro, 162.
12911 25 m.

Usted pierde mucho tiempo haciendo su balance mentalmente

THE BASSETT AUTOMATIC ADDER

Suma, resta y multiplica hasta $999.999.99 y le deja a usted tiempo para atender los detalles de su negocio más importantes. $6.00 franco de porte.

De venta por

J. R. ASCENCIO

Apartado 2512. Habana.
12938-39 3 jn

SE SOLICITA UNA TAQUILLERA PARA un cine, que lo haya sido anteriormente. Más informes: The American Piano. De 10 a 12 y de 2 a 4.
12922 24 m

SOMBRERERAS. NECESITO PREPARadoras y aprendizas. Neptuno, 38 La Mina.
C-4230 4d. 22

AVISO

Solicito una persona que sea trabajadora y honrada con 350 pesos para una buena fonda, con cantina, bien surtida; vende diario 60 pesos; es negocio seguro. Informan en Prado y Dragones, kiosco nuevo de frutas; el dueño Adolfo Fernández; de 8 a 11.
12903 25 m.

Necesitamos un matrimonio provincia Santa Calara, una criada española, Caibarién $25, ropa limpia, tres criadas para Gibara, casa particular, viajes uagos a todas. Informan: Villaverde y Ca. O'Reilly, 32, antigua y acerditada agencia.
12770 24 m.

VIAJANTES QUE QUIERAN VENDER accesorios para automóviles pueden dirigirse a Belgian Trading and Engineering Co. Lamparilla, 63-1|2-C, bajos
12757 28 m.

SOLICITO UN SOCIO CON POCO DInero, para un establecimiento; tiene que estar dispuesto a trabajar, sino que no se presente. Informes: San Lázaro, 162, bodega
12711 24 m.

ASUNTOS CONSULARES

Pasaportes, cédulas, quintas, indultos, sucesiones, poderes. Tramitación rápida en Legaciones y Consulados. Sr. Martínez, Colón, 1; de una a dos.
25 m

MINEROS, ESCOMBREROS, Mecánicos y Carpinteros, se necesitan para las Minas de "Matahambre." Dirigirse a Consulado, número 57.
11220 31 m

VENDEDOR: SE SOLICITA UN BUEN vendedor, que conozca bien el giro de pinturas para especializar en ciertas clases de ellas. Conteste: Apartado 2009.
12459 24 m

¡ASPIRANTES A CHAUFFEURS!

No malgaste su dinero, no se exponga al fracaso, acuda hoy mismo a esta escuela donde podrá aprender y SACAR SU TITULO más barato y rápido sin molestia ninguna y con toda garantía. Sonreirá.

COMO SONRIE EL CHAUFFEUR QUE APRENDIO CON MR. KELLY.

El director de esta gran escuela, Mr. Albert C. Kelly, es el experto más conocido en la república de Cuba, y tiene todos los documentos y títulos expuestos a la vista de cuantos nos visiten y quieran comprobar sus méritos.

PROSPECTO ILUSTRADO GRATIS.

Cartilla de examen, 10 centavos.

Auto Práctico: 10 centavos.

SAN LAZARO, 249.

FRENTE AL PARQUE DE MACEO

Todos los tranvías del Vedado pasan por la puerta de esta gran escuela.
12404 31 m

ZAPATEROS. SE SOLICITAN CON TRABajo continuo si el operario lo merece. Botín o borceguís 36 por 42 $8.40 par. Blucher fuelle 36 por 42 $9.00 par. Blucher fuelle 24 por 35 $6.60 par. Escriba a Vicente Fernández Apartado número 223. Manzanillo.
12603 25 m.

LAVANDERA

Se solicita una buena en Trocadero, 14, altos. Ha de lavar driles ytraer buenas referencias. Sueldo, seis pesos a la semana. Pueden presentarse todos los días de una a cuatro.
12602 25 m.

VENDEDOR: SE SOLICITA UN BUEN vendedor, que conozca bien el giro de desinfectantes, para especializar en ciertas clases de ellas. Conteste: Apartado 2009. 12460 24 m

LOS FAMOSOS VIDRIOS EMPLOMADOS dos Veneciano, se pueden imitar con poco costo, empleando el papel "Vitrophane," Agencia E. Guastaroba, San Juan de Dios, 4. Venta al detalle en la casa Bilbao, O'Reilly y Aguiar. Se desea Agentes para la venta a los particulares. Para informes de 11 a 1 ó de 5 a 6 únicamente.
11927 25 m

En el "Automóvil Club de Cuba" se solicita un individuo que sepa atender una planta de cargar acumuladores y bomba de gasolina, deberá traer las mejores referencias. Preséntese de 1 a 4 p. m. exclusivamente.
C 3885 In 9 m

AGENCIAS DE COLOCACIONES

VILLAVERDE Y CA.

O'Reilly, 32. Teléfono A-2348.

GRAN AGENCIA DE COLOCACIONES

Si quiere usted tener un buen cocinero de casa particular, hotel, fonda o establecimiento, o camareros, criados, dependientes, ayudantes, fregadores, repartidores, aprendices, etc., que sepan su obligación, llame al teléfono de esta antigua y acreditada casa, que se los facilitarán con buenas referencias. Se mandan a todos los pueblos de la isla y trabajadores para el campo.
11198 31 m

AGENCIA AMERICANA DE COLOCACIONES

AGENCIA BEERS

O'Reilly, 9½, altos. Teléfono A-3070 y A-6875

O'Reilly, 9½, altos, departamento 15. Si usted quiere tener excelente cocinero para su casa particular, hotel, fonda, establecimiento o criados, camareros, dependientes, ayudantes, aprendices, que cumplen con su obligación, avise al teléfono de esta acreditada casa, se los facilitará con buenas referencias y los manda a todos los pueblos de la Isla. Sucursal en New York.
C 3620 31d-1o.

AGENCIA LA UNION, DE MARCELINO Menéndez. Esta acreditada casa facilita con buenas referencias toda clase de personas que me pidan. En todos los giros. Llamen al teléfono A-3318 Habana, número 118.
12927 26 m.

SE OFRECEN

CRIADAS DE MANO Y MANEJADORAS

SE DESEA COLOCAR UNA JOVEN, EN casa de moralidad y de corta familia, bien para manejadora, criada o para la cocina, tiene buenas referencis. Informan en 11 y Baños, Vedado. Teléfono F-1491.
13087 27 m

DESEA COLOCARSE UNA JOVEN, PEninsular, con buena familia, de criada de mano, menos de 20 pesos no. Referencias, Carmen, 4.
13101 27 m

DESEA COLOCARSE UNA MUCHACHA, peninsular, de criada de mano, para casa de poca familia, sabe cumplir con su obligación. Informan: San Miguel, número 276.
13056 27 m

UNA JOVEN, PENINSULAR, DESEA colocarse, en casa de moralidad, de criada de mano o camarera. Tiene referencias. Informan: Oquendo, 16, altos; de 8 a 12.
13063 27 m

DESEA COLOCARSE DE MANEJADORA o para criada de mano una señora de mediana edad; es cariñosa y formal; tiene referencias. Informan en San Lázaro, 404, carnicería.
13141 27 m.

UNA SEÑORA DE COLOR, DE MEDIANA edad, desea encontrar una casa de familia para dedicarse a los quehaceres de la misma durante la mañana. Para informes y demás dirigirse a Campanario, 101, altos.
339 26 m.

SE DESEA COLOCAR UNA MUCHACHA, española, desea colocarse de criada de mano o de habitaciones. Informan: calle Zanja, número 130; habitación, número 8.
12987 26 m

SE DESEA COLOCAR UNA MUCHACHA, española, de criada de mano, en casa de moralidad y de corta familia, no admite tarjetas. Campanario, 158, tercera habitación; tiene quien la garantice.
12963 26 m

UNA JOVEN, PENINSULAR, DESEA colocarse, en casa de moralidad, de criada de comedor o para cuartos solamente. Tiene referencias. Informan: Animas, 58, habitación 17.
13026 26 m.

DESEAN

Decano de los de la isla. Sucursal: Monte, 240. Teléfono A-4854. Servicio a todas horas en el establo y reparto a domicilio 3 veces al día en automóvil. Para criar a los niños sanos y fuertes, así como para combatir toda clase de afecciones intestinales y sustituir sin peligro la lactancia materna, lo único indicado es la leche de burra. Se alquilan y venden burras paridas.
11222 31 m

UN MATRIMONIO, PENINSULAR, DE mediana edad, sin hijos, desea colocarse, ella de cocinera o para coser toda clase de costura; él para criado de mano u otro quehacer. Van fuera de la Habana si se ofrece. Dirigirse: Monte, 63, 1er. piso. 12805 25 m

UNA SEÑORA, PENINSULAR, DESEA colocarse de cocinera, en casa particular o de comercio, no va al Vedado. Informes: Industria, 73; cuarto, número 22. 12857 25 m

COCINERA, PENINSULAR, MUY LIMpia, cocina española, criolla, sabe repostería, buen sueldo, no duerme en la colocación ni admite tarjetas, no quiere plaza. Informan: Monte, 360; cuarto, número 10.
12864 25 m

SEÑORA, PENINSULAR, DESEA COLOcarse de cocinera, para corta familia, no sale de la Habana. Informes: Sol, número 92.
12873 25 m

DESEA COLOCARSE UNA SEÑORA, peninsular, de cocinera. Paseo y Tercera, número 25.
12917 25 m.

COCINERA ESPAÑOLA, SE OFRECE casa particular o comercio. Informan en Chacón, 14, altos, no duerme en el acomodo
12762 24 m.

MATRIMONIO, PENINSULAR, DESEA colocarse, sin hijos; ella buena cocinera o criada; él de criado u otros quehaceres; salen al campo pagando los viajes. Tienen referencias. Someruelos, número 35.
12742 24 m.

DESEA COLOCARSE MATRIMONIO ESpañol, mediana edad, sin hijos, ella para la cocina y algo repostería; él para chauffeur; tiene título; no sabe bien las calles, o para ayudante de chauffeur o criado; tiene referencias. Informan: Teléfono 1-1006
12749 24 m.

COCINERA, BLANCA, QUE SABE GUIsar a la española y criolla, desea colocarse en casa moral. Tiene referencias. Informan: Habana, 38, entre Habana y Peña Pobre
12733 24 m.

COCINEROS

SE DESEA UN COCINERO, QUE QUIEra trabajar por su cuenta en un departamento de un café, ya en marcha hace muchos años, es buen negocio. Informan en el mismo, Real, número 182, Marianao.
13059 27 m

UN BUEN COCINERO Y REPOSTERO, limpio, que trabajó en buenos hoteles y casas de comercio, se ofrece en Sol y Compostela, carnicería.
12998 26 m

COCINERO, PENINSULAR, DESEA COlocarse en casa particular o de familia o comercio, es limpio, sabe francesa, española, criolla, trabajó con buenas casas, es cumplidor. Fuera de la Habana cobra los viajes. Teléfono A-5163.
12994 26 m

UN COCINERO DESEA CASA DE COmercio o particular; sabe en todos estilos y tiene garantías. Sol, 63, altos. Pregunten por la encargada.
13028 26 m.

SE OFRECE UN BUEN COCINERO Y repostero, cocina a la francesa, española y criolla, no se coloca menos de 70 pesos Teléfono F-1010.
12871 25 m

COCINERO Y REPOSTERO BLANCO, muy limpio y práctico en francesa, española y americana; sé hacer pan; ciudad o compa u oficina, limpieza u otro trabajo; muy inteligente y trabajador. English spoken. Suspiro, 16, Aguila y Monte
12746 24 m.

PARA COCINERO SE OFRECE UN JOven español, para casa particular o comercio. Trabajó en buenas casas; es solo. Informan: Curazao, 5. Tel. A-1722.
12759 24 m.

CHAUFFEURS

EXPERTO CHAUFFEUR, CON CONOcimientos en mecánica y electricidad, correcto, joven y de conducta intachable, garantizado, desea empleo en casa particular o comercio F. Arocha. Aguacate, 116. 13076 7 m

DESEA COLOCARSE UN JOVEN, PEninsular, de chauffeur en casa particular o de comercio. Informes: Salud, 18, tienda. Teléfono A-8269.
12965 26 m

CHAUFFEUR, DE COLOR, PRACTICO en el manejo de cualquier máquina, desea casa particular, de buen trato. Teléfono F-1993.
12845 26 m

TENEDORES DE LIBROS

Tenedor de Libros, persona competente para hacerse cargo de una oficina ingenio, provincia de Santa Clara, preferible con práctica de contador: mediana edad y casado. Posición permanente, buena casa y sueldo. Para más informes dirigirse a López. O'Reilly, 102.
C-4271 7d. 24.

SE OFRECE UN TENEDOR DE LIBROS, para casa de banca, comercio o Compañía industrial, tiene referencias. Informan: Monte, número 2, ferretería.
13105 28 m

PROFESOR MERCANTIL, PENINSUlar, conociendo francés, inglés, dibujo, buenas formas de letra y mecanografía, se ofrece como auxiliar de tenedor de libros o cosa análoga. Buenos informes. Esparza. Apartado 515. Teléfono A-3002.
12248 24 m

TENEDOR DE LIBROS

Con las referencias que se deseen ofrécese un competente Tenedor de Libros, ya sea para trabajos permanente o para la contabilidad por horas. Se hacen balances, liquidaciones, etc. Informan en "Le Petit Trianón," Consulado entre San Rafael y San Miguel o en Salud, 67, bajos.
C 382 alt ind 12 e

VARIOS

CARPINTERO. SE OFRECE PARA trabajar en finca de campo, a sueldo o jornal; tiene familia y necesita casa y un pedacito de tierra para cría y siembra. Con garantías personales. Informan: Monte y Cárdenas, café. José Fernández.
13134 27 m.

UN NIÑO DE DIEZ AÑOS DE EDAD, desea colocarse, sin sueldo, para hacer mandados o estar al cuidado de alguna portería. Aguila, 112.
13133 27 m.

FOTOGRAFO, EXTRANJERO, COMpleto conocimiento, incluso retoque. Habana o interior, se ofrece. Dirigirse por escrito solamente: M. P. S. Amargura, 10, altos.
13113 27 m

DESEA COLOCARSE UN MATRIMONIO, español, de 30 años de edad; él es un buen jardinero, ella entiende cualquier trabajo de una casa y habla inglés; presentan buenas recomendaciones; no tienen inconveniente en ir al campo. Informan en Luisa Quijano, 44; a todas horas.
13117 31 m

SE DESEA COLOCAR UN MATRIMOnio, español, de mediana edad, tienen un niño de dos años, son trabajadores. Han estado colocados en casas particulares. Se presenta para el campo también. Calle 13, número 6, entre M y N.
13122 27 m

UN SEÑOR, DE MEDIANA EDAD, DEsea colocarse de portero o para acompañar algún caballero, tiene quien le recomiende de las casas donde ha trabajado. Informes: Gervasio, 97.
12982 26 m

DESEA COLOCARSE UN MATRIMONIO, sin familia, para una finca de campo. Informes: Puentes Grandes, Santa Rosa, 14
12850 25 m

LAVANDERA: SE OFRECE, PARA CAsa particular; no tiene inconveniente lavar drlles. Informarán: calle 19, número 349.
12840 25 m

UN MATRIMONIO, SIN HIJOS, PEninsular, desea colocarse para los quehaceres de casa, prefieren el campo por haber estado más de un año en él; tienen buenas referencias. Informan: Palatino, 9; de 8 a. m. a 7 p. m
12807 25 m

JOVEN, EXPERTO EN CONTABILIDAD, y hablo inglés, con $500, deseo encontrar socio para algún negocio. Dirigirse dando informes al señor López Apartado 2578.
12839 25 m

SOLICITO EMPLEO EN OFICINA O CAsa de comercio, un joven de 17 años, práctico en cálculos, con buenas referencias. Informan en San Miguel, número 109. 12861 25 m

MODISTA SE ENCARGA DE CONFECciones para señoras y niñas. Trabaja a domicilio. Avisos por teléfono A-3613.
12760 24 m

Servicio: Ahorraréis tiempo, dinero y molestias, con solo encargar a esta casa, de vuestras compras en los Estados Unidos. Conseguimos los precios más bajos, y arreglamos todo lo concerniente a la compra de mercancías para Cuba. La casa cuenta con departamento propio de consignaciones, con lo que queda garantizado el más eficaz y pronto servicio, y se obvian dificultades con relación a fletes, rutas, etc. Embarques desde New York a cualquier puerto de Cuba. Se contratan seguros. Se solicita correspondencia sobre cualquier asunto relacionado con el comercio norteamericano. The Beers Agency, 401 Flatiron Building, New York. Teléfono, Grammercy 5030. Oficina en la Habana, O'Reilly 9-1|2, altos. Teléfono A-3070.
C 4079 16 d-15

PARA AUXILIAR DE ESCRITORIO: joven, de 17 años, con abundantes conocimientos en aritmética, alguna práctica en mecanografía y ofrece toda clase de garantías si fuese necesario para ocupar cualquier plaza. Calle 9, número 9, Vedado 11868 25 m

Aspirantes a Chauffeurs

$100 al mes y más gana un buen chauffeur. Empiece a aprender hoy mismo. Pida un folleto de instrucción gratis. Mande dos sellos de a 3 centavos, para franqueo a Mr. Albert C. Kelly. San Lázaro, 249, Habana.

DINERO E HIPOTECAS

SE DESEA TOMAR EN PRIMERA HIpoteca la suma de 11.000 pesos, sobre una casa de dos plantas, situada en la calle Juan Bruno Zayas, entre Santa Catalina y San Mariano, Víbora, en el moderno reparto de Mendoza, a una cuadra del tranvía. Para tratar directamente este asunto con su dueño, señor Cuervo. De 9 a 11 de la mañana y de 2 a 5 y media de la tarde.
131003 27 m

SE TOMA DINERO EN PRIMERAS HIpotecas, sobre casas en la Víbora, del 7 y medio al 8 por ciento de interés. Para tratar este asunto directamente con su dueño, calle de Milagros esquina a Cortina. Señor Herrera.
131003 27 m

20.000 PESOS, AL 7 POR 100

Se dan en hipoteca, sobre casas, en la Habana o Vedado. Trato solo con los interesados y no con corredores. R. Rodríguez. San Rafael, 26.
12940 30 m

IMPORTANTE. $1.000.000 PARA HIPOtecas, pagarés, alquileres. Invertiremos $500.000 en casas, solares, terrenos, fincas rústicas. Pasamos a domicilio. Havana Business. Zanja, 44. Teléfono M-1366. Entre Campanario y Lealtad. Próximo a los tranvías de San Rafael. Belascoaín y Galiano. También llame al A-9115.
13033 1 jn.

DINERO

Somos los únicos que damos dinero sobre los negocios siguientes: Muebles, dejándolos en poder de su dueño. Réditos de censos y capellanías. Alquileres de fincas urbanas y rústicas. Automóviles y embarcaciones Pagarés y anticipo de herencia, y sobre toda clase de negocios de lícito comercio. A las damas exclusivamente, que necesiten de nuestros servicios y sientan escrúpulos en ir a la oficina, nos ofrecemos a visitarlas en su domicilio, previo aviso a nuestro teléfono, A-5645. Gran brevedad y absoluta reserva; porque no tenemos que enseñar balances, ni celebramos juntas de accionistas. Pérez y Delmonte Oficina: Habana, 76, frente al Parque de San Juan de Dios. De 8 a. m. a 6 p. m.
8482 6 jn.

DINERO EN HIPOTECA

lo facilito en todas cantidades en esta ciudad. Vedado, Jesús del Monte, Cerro y en todos los repartos. También lo doy para el campo y sobre alquileres. Interés el más bajo de plaza. Empedrado, 47; de 1 a 4. Juan Pérez. Teléfono A-2711.
11647 31 m

PRIMERA HIPOTECA

Se desea tomar $80.000 al 6-1|2 por 100. Sin corredor. 17, número 3.
11839 9 jn

SE NECESITA DINERO PARA INVERtir en hipoteca, en la Víbora, sobre casas terminadas y otras en construcción. Para tratar de este asunto llamar al Teléfono A-5657. Habana, 51.
131003 27 m

4 POR 100

De interés anual sobre todos los depósitos que se hagan en el Departamento de Ahorros de la Asociación de Dependientes. Se garantizan con todos los bienes que posee la Asociación. No. 61, Prado y Trocadero. De 8 a 11 a. m. 1 a 5 p. m. 7 a 9 de la noche. Teléfono A-5417.
C 6926 in 15 s

DESEO IMPONER, EN PRIMERA HIpoteca, siete mil pesos, al 6½ por 100; o en partidas no menores de dos mil pesos, siempre al mismo interés Informes en Línea, número 111¼, entre 12 y 14. Teléfono F-4093; de 12 a 2.
12257 24 m

Dinero en hipoteca. Se facilita desde $100

hasta $200.000 y desde el 6 por 100 anual sobre casas, terrenos en todos los barrios y repartos. Dinero en pagarés, prendas de valor y pignoración de valores. Gran reserva en las operaciones. Diríjanse con títulos: Oficina Víctor A. del Busto. Aguacate, 38. A-9273; de 8 a 10 y 1 a 3.
10883 30 my.

DINERO, AL 1 POR CIENTO, SOBRE joyas y valores. La Competidora. Indio y Gloria. Teléfono A-6827.
11679 7 jn

USTED QUIERE DINERO? ¡¡VEA A Lazcano!! Empedrado, 66. A-5882. Dinero en primera y segunda hipoteca, casas, alquileres, pagarés, automóviles, fabricaciones, pignoraciones de valores, cartas de ciudadanía, asuntos judiciales, cobros de cuentas. Los negocios son serios y reservados.
10940 31 my.

Compras

SE DESEA COMPRAR UNA CASA, DE mamposteria, en la Habana, de $4.500 a $5.000; sin intervención de corredores, títulos limpios y trato con el interesado. En San José, número 75, informan.
12800 5 jn

Se compran casas, solares y contratos de solares, en los Repartos La Playa, Almendares, Buena Vista, Columbia, Tamarindo, Santos Suárez y Correa. Figuras, 78. Teléfono A-6021; de 11 a 3. Manuel Llenín.
12593 27 m

TIERRA PARA SIEMBRA, SE COMPRA en "Villa María," San Mariano y Luz Caballero, Víbora. Preguntar por Don José Díaz. 12979 26 m

COMPRO CASA DE HUESPEDES O NEgocio que dé para vivir Otro: Solicito administración de algún asunto serio o empleo comercial, sin pretensiones. Referencias y garantías hasta dos mil pesos. Fuí cambista 12 años. Apartado de Correos, 2288. J P.
12866 25 m

COMPRO UNA CASA DE 1.500 A 2 000 pesos, de mampostería, en Jesús del Monte o Víbora, que renta $20. Aunque tenga algo en hipoteca Escribir a A. C. Crespo, 40, bajos.
12896 25 m.

Venta de fincas y establecimientos

URBANAS

CASA ESQUINA

con 400 metros superficie, cerca de la Estación Terminal, y establecimiento y dos casitas al fondo vendo en buen precio. Llame al A-0249 y no se trata con corredores.
13148 31 m.

SE VENDEN CASAS MODERNAS, EN Correa, Santa Irene, Santa Emilia, San Indalecio, Dolores, San Benigno, Flores, Serrano. Chalet, esquina, garaje, cómodo pago, San Leonardo, 3-B; de 1 a 7. Villanueva. 13046 2 jn

SE VENDE ESQUINA, CIELO RASO, con bodega, producción libre, 9 por 100, con bodegas $9.500, $7.500, $6.500, $5.500, $4.500 San Leonardo, 3-B; de 1 a 7. Villanueva.
13046 2 jn

VENDO CUATRO CASAS EN 9a. Y DOlores, que producen $156, cantería al frente, en $20.000, esquina. 9a. 29. Víbora; de 8 a 10 y de 12 a 2. Valdés.
13128 2 jn.

SE VENDE, JESUS DEL MONTE, CALzada, casa antigua, terreno 9x65, jarboleda frutal, a $20. Correa, una cuadra Calzada, dos casas, terreno 26x50, a $12. San Leonardo, 3-B; de 1 a 7. Villanueva.
13046 2 jn

SE VENDE CASA, MODERNA, A ½ Y una cuadra tranvía y Calzada, entrada para máquina, cielo raso, parte abonará a $25 mensuales. San Leonardo, 3-B; de 1 a 7. Villanueva.
13046 2 jn

SE VENDE, EN TAMARINDO, 3 CASAS, a ½ cuadra Calzada, separadas o juntas, una es un palacete, otra con lo que produce la abona, otra $8.500. San Leonardo, 3-B; de 1 a 7. Villanueva.
13046 2 jn

CASA

Se vende una en la calle de Obispo, acera de los pares. Mide 11-25 por 31 varas. Para informes: en esta Administración. De 12 a 3. Señor Cepeda.

EMPLEADOS

Hacemos préstamos de $50 en adelante por un año o menos con interés de 1 por ciento al mes. Aceptamos amortizaciones por cuotas semanales o mensuales. Exigimos como garantía una o dos firmas de comerciantes o propietarios.

Horas de oficina: de 8 a 5, incluso los Sábados.

BANCO CENTRAL

HABANA, 51

Entre Empedrado y Tejadillo.

C 3426 90d-28 ab

BONITA CASA

estilo chalet, Príncipe Asturias, a media cuadra le Estrada Palma y una de la Calzada de la Víbora. Se vende en $15.500, mampostería, azotea, jardín, portal, sala, saleta, comedor al fondo, 5 cuartos, patio, traspatio, jardín al fondo, dos servicios, cuarto de criados, mide 10 metros frente por 50 fondo. Informes: Escritorio A. del Busto. Aguacate, 38; A-9273; de 9 a 10 y 1 a 4.

CASA EN GUANABACOA

en $1.000, de mampostería, de 15 varas frente por 40 de fondo, en la calle Máximo Gómez. Informes: Escritorio A. del Busto. Aguacate, 38. A-9273; de 9 a 10 y 1 a 4.

Solar al lado Loma "El Mazo."

José Antonio Cortina, entre O'Farrill y Avenida Acosta, frente a tranvía, mide 15-41 frente por 52-77 fondo. Ttotal 813-24 varas, con alcantarillado, luz, agua y cesped. Precio a $3.35 vara; $900 contado y el resto a $12 mensuales. Ojo: al lado se vende a $5. Informes de esta ganga: Aguacate, 38. A-9273. Escritorio A. del Busto. De 9 a 10 y 1 a 4.

CASA ESQUINA

con bodega, en $1.450, mampostería, a una cuadra del paradero de los carros del Cerro. Informes: Aguacate, 38. A-9273; de 9 a 10 y 1 a 4.

SOLAR. AVENIDA

Bruno Zayas, al lado Estrada Palma, de 10 por 40, a $4.95 metro. Otro, esquina de 20 por 40. General Lee y Cortina, a $4.95 metro: Otro al lado 10 por 40 a $3.75 metro. Otro Avenida Luis Estévez, a unn cuadra Estrada Palma, de 20 por 40 a $3.75 metros. Informes de esta ganga: Escritorio Víctor A. del Busto. Aguacate, 38; A-9273;; de 9 a 10 y de 1 a 4.
13036 30 m.

RENTANDO $60, DE ALTO, EN $5.800. Rentando $115, moderna, 2 ventanas. Otra, renta $250 mensuales, calles céntricas. Dueño: Salud, 2-B. Clínica; de 4 a 6.
13084 27 m

SE VENDEN, EN SAN JOSE, ENTRE Hospital y Aramburo, dos ciudadelas y una casa, que tienen 1.065 metros de superficie, con treinta y seis metros de frente. Renta fija $200 mensuales. Informa: Jorge J. Posse. Cuba, 66; de 2 a 4.
13109 2 jn

SE VENDEN CASAS, ACABADAS DE construir, en el reparto de Santos Suárez, con frente a la línea y en la ampliación de Mendoza, casas de dos plantas, con garaje, fabricación de primera. Para informes en Habana, 51. Teléfono A-5657 y F-1721.
131003 27 m

SE VENDEN TRES CASAS, EN LA CAlle Salvador y Bella Vista, Cerro. Informan: Bernaza, 8.
12960 26 m

SE VENDE UN CHALET MODERNO, en el Vedado: buen punto; trato directo con el dueño. Precio: $22.000. Informa el dueño en Lagunas, 68, de 7 a m. a 5 p m.
12881 26 m.

SE VENDE UNA CASA EN LUYANO, que mide 13 por 19, hace esquina. Renta $46, puede rentar mucho más, construcción moderna. Precio: $5.500 último precio; se puede dejar algo en hipoteca. Informan: Crespo, 40; bajos; de 12 a 2 p. m.
12895 25 m.

HERMOSA FINCA FRENTE CARRETera Artemisa. Vendo finca de recreo y produce diez mil pesos anuales, buena casa, casas para trabajadores, aguadas fertiles, seis mil frutales La mitad en producción, doscientas mil arrobas de caña, vegas de tabaco. Mitad contado; no se cambia por casas; tratar con su dueño en la finca Informes: Señor Rodríguez, Cerro, 787, sombrerería.
12888 25 m.

VENDO, CASAS CENTROS, ESQUINAS y planta baja, calle Obispo, Prado, Virtudes, Industria, Consulado, Aguacate, Tejadillo, San Rafael, Malecón, San Lázaro, Merced, San Nicolás, Factoría, Alambique y varias más. Tengo casas y solares en el Vedado, Cerro y Jesús del Monte. Doy dinero en hipoteca, módico interés. Julio C. Peralta Trocadero, 40, Teléfono A-1321.
12841 29 m

VENDO UNA CASA, DE FABRICACION moderna, bien situada, 9.50x20, con cuatro luces al frente, 2 plantas, barrio Atarés, 2 cuadras de los Cuatro Caminos, produce el 8 por 100. Se deja parte del dinero sobre la misma. Barreiro. Aguila, 27; de 11 a 1 y de 5 p. m.
12778 25 m

CHALET, EN EL CERRO, INFANTA, 21, entre Santa Teresa y Pezuela. Se vende este moderno chalet, compuesto de portal, sala, recibidor, hall, cuatro hermosas habitaciones, comedor, cocina, despensa, cuarto de baño. cuarto para criados, lavadero, jardín alrededor, etc., etc Su terreno tiene una extensión de cuatrocientos cicuenta y dos metros. Precio $10 000. Informan en el centro de la Manzana de Gómez, sombrerería. Teléfono A-7009. 12872 31 m

CAMBIO UNA ESQUINA DE MAMPOSTería con establecimiento que renta 35 pesos mensuales, por una finca de campo que rente lo mismo y esté en la provincia de la Habana o cerca. Salvador Gómez, Manrique, 140.
12738 28 m.

SE VENDEN DOS CASAS EN GUANAbacoa, Quintín Banderas 24, y Martí 48, cada una en $3 500. Informan en 13, número 353.
12734 24 m.

JUAN PEREZ

EMPEDRADO, 47; DE 1 a 4

¿Quién vende casas?. . . . . PEREZ
¿Quién compra casas?. . . . PEREZ
¿Quién vende solares?. . . . . PEREZ
¿Quién compra solares?. . . . PEREZ
¿Quién vende fincas de campo?. PEREZ
¿Quién compra fincas de campo? PEREZ
¿Quién da dinero en tipoteca?. . PEREZ
¿Quién toma dinero en hipoteca? PEREZ

Los negocios de esta casa son serios y reservados.
Empedrado, número 47. De 1 a 4.
11648 31 m

OIGA, SEÑOR, NO PAGUE USTED MAS alquiler. Véame primero y se convencerá que yo, con poco dinero de entrada y pagando un módico alquiler, a la vuelta de 2 años tiene paga su casa propia. Llámeme hoy mismo y se convencerá de los buenos negocios que tengo, un 50 por 100 más barato que otro cualquier propietario. Trato directo; Manuel Couto, Miramar y Buena Vista, Columbia. Teléfono 1-7411; de 11 a 1 y de 5 a 10 de la noche. 13050 4 jn

NEGOCIO DE OPORTUNIDAD, SE vende una casa, con 200 y pico metros. Renta $55. Cerca de los muelles de San José. Su precio: $5.500. Cristo, 23, bajos; de 12 a 2 p. m.
13047 27 m

EN $7.000 VENDO UNA BUENA CASA, en punto alto de la Víbora, con portal, techos de cielo raso y entrada independiente; otra, muy bonita, cerca de la Calzada, $5.200. Informa: Blanco Polanco, Concepción, 15, altos, Víbora; de 1 a 3. Teléfono 1-1608.
13048 27 m

VENDO CASAS, EN VIVES, $7.500; Monte, $10.000; Lagunas, $13.500; Cerro, $1.400; y otras. Pulgarón. Aguiar, 72.
13104 27 m

VEDADO: EN LO MEJOR DEL VEdado, próxima a la Universidad, se vende un espléndido chalet, de dos plantas. Informa: Jorge J. Posse. Cuba, 66; de 2 a 4.
13107 31 m

DOS CASAS FRENTE AL TRANVIA, DE 20 metros por 22, en $2.000, cantería al fondo y buen baño. $90 de alquiler. Dueño: 9a. 29, Víbora Valdés.
13128 2 jn.

SIN CORREDORES, SE VENDEN: UNA esquina, en Aguila, cerca del Parque de Jesús María, en $7.500; una casa en Revillagigedo, en $12 000; otra cerca de Belascoaín, en $6.700; y 2 en Jesús del Monte, una en Santa Irene, $4.500; y otra en Concepción, en $3.000. Informan en Esperanza, 28.
12827 25 m

EN $28.000 UN GRAN CHALET, DOS plantas, calle 7, número 2, frente a los parques de Mendoza, del Vedado a Marianao. Informes: Habana y Amargura, vidriera del café.
12130 27 m.

SE VENDE UNA CASA, CON TRESCIENtos metros de terreno, en muy buenas condiciones sanitarias, propia para almacén por estar situada en el centro de la zona comercial, a cien metros de los muelles. Informes: Inquisidor, 36 Mateo Roselló.
12589 1 jn

VENDO, EN $3.600, CHALET MADERA, sala, comedor, cuatro habitaciones y un garaje, 450 metros, Reparto Buena Vista, pegado al Paradero. Figuras, 78. Teléfono A-6021; de 10 a 3 Llenín.

VENDO DOS CASAS, UNIDAS, EN $6.500 modernas, 15x20 metros, dos ventanas, sala, comedor, tres cuartos, cerca esquina Tejas Figuras, 78. Teléfono A-6021; de 10 a 3. Llenín.

VENDO SOLAR EN $1.500, ESQUINA, 618 metros, con 2 casas madera, ganan $20, lo mejor del Reparto Aldecoa. Figuras, 78. Teléfono A-6021; de 10 a 3. Llenín. 12461 26 m

VENDO, ESQUINA VILLANUEVA, EN $8.500, rent. $70. Casa en Santa Felicia y Villanueva, 6x30 m., en $2 750, gana $25; otra, Santa Ana, pegado Atarés, 6x30 m., en $3.100, todas modernas. Figuras, 78 Teléfono A-6021; de 10 a 3. Manuel Llenín.
12594 27 m

OJO, OJO, OJO: VENDO ACCION DE finca y granja, con cuatro años de contrato. Lo regalo por ausentarme. Para informes: San Isidro, número 57; de tres a nueve de la noche.
12663 26 m

SE VENDE UNA CASA CALZADA DE Concha, letra C, de mampostería y azotea, 10 de frente por 18 fondo; tiene dos accesorias, ganan 35 pesos. Precio: 3 500. Informan en la misma, entre Pernas e Infanzón.
12693 31 m

9a. Y DOLORES, 4 CASAS, A $4.500 Y $5.200 la esquina, jardín, portal, cantina, y otra en Milagros, de 5 cuartos, $8.000. 9a., número 29 Dueño, Víbora.
12408 25 m

CERTRUDIS VELERA, VENDO PRECiosa casa y a la misma altura Sanatorio Esperanza, pintoresca quinta recreo. R. Pinol, Jesús del Monte, 534; de 7 a 11.
12519 24 m.

VIBORA: FRENTE AL HOSPITAL DE Paula vendo una casa de reciente construcción, con portal, sala, comedor, dos habitaciones, cocina, baño y demás servicios, con un frente de 5 metros por 20 de fondo; tiene además a ambos lados dos pasillos para jardín, midiendo el de la derecha 4 metros 75 centímetros y el de la izquierda 2 metros de ancho. En la misma informarán: Antonio Borges.
12147 28 m

GANGA: SE VENDE UNA CASA, MOderna, con servicios y entrada independiente, para criados, a dos cuadras de los tranvías, por la Calzada de Concha. Ultimo precio 3.800 pesos Informan en la misma, Infanzón y Yuna Alonso.
11263 3 jn

BUEN NEGOCIO: SE VENDE UN CHAlet, construído recientemente, con todo el confort apetecible, en uno de los lugares más pintorescos de la entrada de Columbia. Se compone de portal, sala, saleta, tres grandes cuartos, bajos y dos altos; espléndido jardín con pintoresca glorieta al centro; amplio garaje para dos o más automóviles; elegante torre para mirador, desde la cual se divisa toda la Habana, y gran extensión de sus alrededores, y mayor aun de la parte del mar. Tiene instalaciones eléctricas, arbolado en su frente y arbolado frutal en sus jardines. Está fabricado en una extensión de 450 metros. Al lado de dicho chalet se venden 3 solares, de esquina, que miden, juntos, 1.600 metros. Todo se da muy barato porque su dueño sale del país. Para informes: G. Díaz Valdepares, Obrapía, 35 y H, 213. Teléfonos A-8730 y F-4429.
10666 29 m

SE VENDE LA CASA DE MAMPOSTEría mejor situada en Pogolotti, inmediata a la Estación, con tres cuartos, sala, saleta, comedor, cocina, baño y demás servicios. Hace esquina y tiene un pasaje lateral, suficiente para un automóvil. Renta $25. Se da en dos mil quinientos pesos ($2.500) por tener que ausentarse su dueño. Informan en el Teléfono A-5162
C 4071 12d-15

VEDADO: VENDO CASAS SIN ESTRENar, bien construídas, modernas, bien situadas a la brisa, espléndidas habitaciones, patio, traspatio y todo confort, sin corredor. Su dueño: J, 66, entre 7 y 9.
12346 30 m

EN LA VIBORA, SE VENDE LA MOderna, cómoda y fresca casa Estrada Palma, 83, con portal, sala, saleta, seis habitaciones, elegante galería, comedor, dos buenos baños, cuarto de criados y demás servicios. Puede verse de 12 a 5 p m. Trato directo.
11996 26 m

CALLE JUSTICIA, A DOS CUADRAS de la Calzada del Luyanó, vendo una casa, nueva, mampostería y azotea, 510 metros, todo fabricado, renta 100 pesos mensuales 12.000 pesos. Informan: Carlos III, 38, esquina a Infanta; de 12 a 2.
11266 3 jn

QUIERE COMPRAR O VENDER VAlores, casa, finca rústica, establecimiento; dar o tomar dinero en hipoteca? Aceptamos agencia de asuntos serios, cobros o comisiones de casas industriales y de comercio. Damos referencias y garantías Mandamos a toda la Isla cualquier objeto que se nos pida. Apartado de Correo, 2288. Habana.
11870 30 m

SOLARES YERMOS

EN EL VEDADO

SE VENDE

UNA ESQUINA DE FRAILE, CON sus aceras completas, entre 17 y 23; mide 22.66x50; facilidades de pago a plazos.

DOS SOLARES DE CENTRO contiguos, que miden 33 22x50 o sean 1 666 metros cuadrados; situados entre 17 y 23; facilidades de pago a plazos.

UNA ESQUINA, ENTRE 17 Y 23, con 22 66x50; produce $130 mensuales y se cobra solo el terreno; la renta cubre con creces el interés del dinero invertido; a plazos cómodos.

PUEDO FACILITAR CUARTOS de manzana, muy bien situados, baratos y a plazos cómodos.

SE FACILITA DINERO PARA fabricar.

INFORMES:

CUBA, 81, ALTOS.
Teléfonos A-4005 y F-1684.

C 4194 15d-19

EN LA CALZADA DE CONCHA, SE venden dos solares, de 22.50x53, uno de esquina, a $10 el metro, se admite parte de contado y el resto en hipoteca o censo, al 7 por 100. Títulos perfectos. Informa: Jorge J. Posse. Cuba, 66; de 2 a 4.
13110 2 jn

C. DE AYESTERAN, PROXIMO A CARlos III, se venden 20.000 metros, habiendo dos manzanas completas, propias para una gran industria. Informa: Jorge J. Posse. Cuba, 66; de 2 a 4.
13108 31 m

EN EL REPARTO LOS PINOS

a 15 minutos del Arsenal, vendo una esquina de 20x38, a $2.30 cts.; otro solar, al lado, de 13x38, a $1.80 cts., calle pavimentada, aceras, agua, luz eléctrica y teléfono. E. García, Santa Emilia, número 6, Jesús del Monte. Tengo varios solares, a $1.25 cts., y una esquina a $1.40 cts. vara. 13064 31 m

Reparto Mendoza, Víbora. Se vende un gran solar de esquina, en la gran Avenida de Santa Catalina, de 23.63x 46.46 varas, con doble vía de carros por su frente, ya en circulación; su situación es inmejorable, está a 100 metros del nuevo parque y a 200 metros de la Loma del Mazo. Precio $6.50 vara, parte al contado y el resto a plazos muy cómodos. Informan: Santa Catalina esquina a Juan Bruno Zayas, bodega. Teléfono I-2201.
13073 27 m

Vendemos 9650 metros, en el Country Club Park, frente al lago. Informes: Manzana de Gómez, 504. Teléfono M-2039.
13068 29 m

Oficina del Reparto Almendares

Venta de solares a plazos y casas. Prolongación del Vedado. No desperdicie las oportunidades. Pase por esta oficina y le daremos cuantos informes usted necesite. Manuel Reyes, calle 12 y 9. Reparto Almendares, Marianao.
13042 22 jn

OJO, SE TRASPASAN DOS SOLARES, a la brisa, por lo que tienen pago, en la ampliación de Almendares, por tener que embarcar su dueño para España. Este precio solo rige 3 días, contando desde hoy. Para más informes: M. Couto, Miramar y Buenavista. Teléfono 1-7411.
13061 29 m

IMPORTANTE: ME QUEDA UN SOLO Ford y lo vendo a la primera oferta razonable, tiene muy poco uso y muchas mejoras. Concha y Villanueva, bodega, a todas horas. Aprovechen.
13119 27 m

VENDO SOLAR, $1.750, 10x42 METros, Reparto Buena Vista, pegado a la Calzada la Sierra, pueden rentar $600. Figuras, 78. Teléfono A-6021; de 10 a 3. Manuel Llenín.
13111 2 jn

VENDO SOLAR, $1.750, DE 10x50 VAras, Reparto Almendares, pegado al Parque. Pueden rentar $900. Figuras, 78. Teléfono A-6021, de 10 a 3. Manuel Llenín. 13112 2 jn

VENDO SOLAR, EN $2.250, ESQUINA, 12½x40 metros, Reparto Buena Vista, entre dos líneas, es baratísimo. Vean cómo vende la Compañía. Figuras, 78; de 10 a 3. Llenín. Teléfono A-6021.
12992 1 jn

EN LO MEJOR DE LA VIBORA, SE venden dos solares, esquina de fraile, con muchos árboles frutales. Son magníficos. Informa: señor T Apartado 825, Habana.
... 8d-22

SE VENDE UN SOLAR, DE 7x30, EN EL mejor punto del Reparto de Lawton, 9 y Dolores. Su dueño: Luz, 1½, Víbora. Teléfono I-2530.
12834 25 m

SE VENDE EL SOLAR YERMO GERtrudis esquina a Tercera Reparto Rivero, 500 metros cuadrados, a $4.50 metro. Informan: Rodríguez Concepción, 181, Víbora.
12856 25 m

REPARTO ALMENDARES, MARIANAO, se vende una esquina, cercada con muchas matas, Agramonte y Lanuza Informes: Neptuno, 127, bodega.
12868 29 m

SIN CORREDORES. URGE VENDER un lote de casas modernas, que producen el 9 y 10 por ciento. Se suplica no vengan a perder el tiempo. Cerro, 787, peletería.
12890 25 m

VEDADO: SE VENDE, EN 27, ENTRE C y B, solar de 13'66 por 37 Informes: J, número 195. Teléfono F-1841.
12263 29 m

En el Reparto de Santos Suárez, calle de Santa Irene, entre Flórez y Serrano, a la brisa, dos solares de 9.67x35 cada uno, se venden, juntos o separados, a $6.00 vara. Informes: Enamorados, número 62; de 6 a 9 p. m. No corredores.
12846 25 m

SE VENDE, LIBRE DE GRAVAMEN y sin intervención de corredor, un solar de terreno, en la calle de Ha... números 1 y 3, barrio del Pilar, ... produce 66 pesos mensuales. Informan en la bodega de enfrente
12831 ...

GANGA: JESUS DEL MONTE, EN el mejor del Reparto Rivero, ... 500 metros, 12½x40, y 600 metros ... en la Calzada del Cementerio, ... propio para industria. Cristo, 23, ... de 12 a 2 y de 6 a 8. J. Fuentes.
12851 ...

VENDO TERRENOS BIEN SITUAdos para industrias, 30 mil varas ... a la línea del puente Agua Dulce ... 1.80 la vara, le pasan una línea ... te y fondo. Cerro, 787, peletería.
12891 ...

BUENA OCASION. EN EL REPARTO de la Loma del Mazo, a pocos ... del nuevo tranvía y del hermoso ... de Mendoza, se vende muy barata una quina que hacen las calles de Cortina ... José A. Cortina, con 2.000 metros ... drados; dejando, si así se desea, ... hipoteca por las dos terceras partes ... valor que se pague, a módico ... Más informes en Obispo, 68 o por ... fono M-1051
12706 ...

EN MAGNIFICAS CONDICIONES se venden tres solares en la Víbora, ... el Reparto de la Loma del Mazo, ... Juan Bruno Zayas, entre Vista Alegre ... Carmen, contigu

Los Que Usan Lentes Del Optico Baya Están Contentos

Muchas personas creen que el óptico solamente debe concretarse a vender cristales y cometen un gran error los que así piensan.

El óptico-optometrista está capacitado para medir su vista y elegirle los cristales adecuados a sus ojos. Lo que no pueden ni deben los ópticos-optometristas es invadir el campo de la cirugía, esto únicamente compete al médico-oculista.

La gran clientela que tengo la debo a la exactitud en los reconocimientos que hacen mis ópticos y a la buena calidad de los lentes que vendo.

Baya-Optico

SAN RAFAEL esquina a AMISTAD
TELEFONO A-2250

URGENTE

Vendo café y fonda o admito un encargado formal con $700 de garantía y si le conviene quedará de socio. Informaciones en la vidriera de Belascoain y Zanja; de 8 a 11 y de 12 a 3.
12143 31 m.

SE VENDE UN PUESTO DE FRUTAS, con vida propia, vale 350 pesos. Informes: Merced, 59.
13114 27 m

VENDO CAFE, FONDA Y BILLAR, con vidriera de tabacos y cigarros, en punto céntrico. Las existencias valen lo que se pide por el establecimiento. Informa: Vicente Pérez. 23 y G. Teléfono F-1510, Vedado.
13115 27 m

SIN REGALIA, SE ALQUILA UNA VIdriera de tabacos, cigarros, postales y billetes de lotería, en Industria, 160, esquina a Barcelona. Gran Hotel América.
12900 26 m

SE VENDE UN PUESTO DE FRUTAS, con vidrieras para dulces y carros, hace de 15 a 20 pesos diarios; se garantiza y se da a prueba. Informan: Cuarto, 5. Rego.
13000 26 m

VENDO UNA VIDRIERA DE CIGARros, tabacos y quincalla, con cuatro años de contrato, y por tener que atender otro negocio fuera de la Habana, la doy regalada en $600, sin rebaja ninguna. Villegas y Teniente Rey.
13034 26 m.

AVISO A LOS SASTRES: SE VENDE un taller de sastrería con licencia; mucho trabajo; poco alquiler; se da baratísimo por tener que embarcarse el dueño. Amistad, 62.
13011 26 m.

SE VENDE POSADA Y FONDA; SE dedica a pasaje, con ventas diarias de 80 a 100 pesos; se puede ver la venta. Precio: $5.000. Para informes: Amistad, 61. Teléfono A-5621; de 8 a 10 y de 6 y media a 7 y media M. Pérez
12909 25 m.

Una ganga, bodegueros: $4.000

Vendo una bodega, por tener dos, en el centro de la Habana; no paga alquiler y quedan 30 pesos a favor mensual; si falta dinero es lo mismo; hay buen contrato. Para informes: Vidriera del café Marte y Belona. S. Vázquez. De 12 a 3.
12598 25 m

GANGA: VIDRIERA DE TABACOS, CIgarros y mucha venta de billetes, abierta noche y día, se da barata por enfermedad del dueño. Informarán en la misma, Monserrate, 69, café Jardín; de 3 tarde en adelante.
12848 25 m

GANGA: POR RETIRARSE DEL GIRO, se vende, barata, una tienda de ropa, buen punto. Informan: Bernaza, 71, esquina a Riela.
12833 25 m

VENDO, BODEGA, EN BELASCOAIN, $2.750; otra, Aguila, $1.750; otra, San Ignacio, en $1.000, solas, cantineras Figuras, 78. Teléfono A-6021; de 10 a 3 Manuel Llenín.
12871 31 m

VENDO GRAN CAFE Y RESTAURANT en $9.000 en la Habana. Vende $110 diarios; tiene gran vidriera propia. Figuras, 78. Teléfono A-6021; de 10 a 3 Manuel Llenín.
12747 30 m.

VENDO UN GRAN CAFE Y FONDA en 220 pesos o también se arrienda; tiene una venta de 80 pesos diarios. Aprovechen ocasión Informes: San Lázaro, 162, bodega.
12771 24 m.

BARBERIA: VENDO, BUENA CLIENtela, con todo adelanto para este trabajo. Pregunten por el dueño de la misma. Cuba, 57, informaré sobre sus ventajas y precio barato.
12778 24 m.

POR TENER QUE AUSENTARME DEL país, vendo en lo que me costó mi cantina y billar, así como mis muebles, una máquina de escribir, una gramola Columbia eléctrica y un automóvil. Para informes dirigirse al garage de Concordia, 182.
12749 1 jn

ATENCION

Se vende uno de los mejores garages de la Habana en la calle San Lázaro, poco alquiler, buena utilidad. Aprovechen ocasión, último precio $1.200. Deja mensual sobre 300 pesos. San Lázaro, 162, bodega; tiene contrato
12772 24 m.

ATENCION

Se vende una frutería sola en esquina, que vende diario 25 pesos, deja de utilidad seis pesos diarios; se vende por no tener dependiente; o admito socio con 200 pesos. Informes: San Lázaro, 162, bodega
12772 24 m.

VENDO

una vidriera en 650 pesos, es una que vende diario 18 pesos, es buen punto. Aprovechen ocasión que es negocio serio. Informes: San Lázaro, 162, bodega.
12772 24 m.

VENDO UN PUESTO DE FRUTAS Y viandas, por no poderlo atender, en 200 pesos, paga 26 pesos, con una luz, tiene habitación para familia. Informes en la misma, Oficios, 72.
12568 25 m

GANGA: VIDRIERA DE CIGARROS Y tabacos, en 1.000 pesos, vende 30 pesos diarios. Francisco Corracedo. Teniente Rey, 37, sastrería.
12576 25 m

TREN DE LAVADO A MANO POR RETirarse del negocio se vende uno que deja de 90 a 100 pesos libres. No hay en el altos. Se da a prueba. Razón: Bernaza 61, altos, de 7 a 8 y de 12 a 2. S. Lizondo
12613 25 m.

POR NO PODERLE ATENDER SU dueño, y con un contrato por cinco años, se vende, en lo más céntrico de la ciudad, un establecimiento de café y restaurant. Venta diaria de $130 a $150, puede estudiarse. Informa: enaro Gil. Salud, número 5.
11263 31 m

PARA ESTABLECERSE CON POCO DInero, en 450 pesos vendo una vidriera de tabacos cigarros y quincalla en la Habana, alquiler en la mejor calzada, Alquiler casa y comida, 30 pesos. Puede ganar dos o tres pesos libres diarios. Razón: Bernaza 47, altos, de 7 a 8 y de 12 a 2 S Lizondo.
12614 25 m.

BUEN NEGOCIO: A UNA CUADRA del hotel "Plaza," se vende un hotel y restaurant, paga solamente $216 de alquiler y tiene 26 habitaciones, contrato por 5 años Informan en la sucursal del "Banco Nacional," de Muralla esquina a Cristo. Está dejando una utilidad de $400 a $500 mensuales y se da barato por tener que ausentarse su dueño.
12935 27 m

Instrumentos de Música

SE VENDE UN PIANO HALLMANN, DE poquísimo uso, en $200. Puede verse de 9 a. m. en adelante, en San Rafael, 281 bajos, entre Basarrate y Mazón.
13023 27 m.

PIANO CHASSAIGNE FRERES, SE VENde uno de este acreditado fabricante; se da barato. Puede verse en Bernaza, 6.
12973 30 m

PIANO, SE VENDE UN PIANO, DE buenas voces, casi nuevo, y un autopiano nuevo, por ausentarse la familia. San Nicolás, 64, altos, primer piso Urge la venta.
12837 26 m

UN PIANO, SE VENDE, BARATO, EN Trece esquina L, Vedado Teléfono F-2521.
12787 25 m

PIANOS DE ALQUILER

desde $3.50 al mes. La única casa que alquila pianos de buenas marcas. Viuda de Carreras y Co. Aguacate, 53. Teléfono A-9228.
11333 31 m

SE VENDE UN BUEN PIANO CHASsaigne Freres, en cincuenta pesos. San Lázaro, 112, al lado del Conservatorio Falcón, para verlo de 11 a 1 de la mañana
12739 24 m.

PARA LAS DAMAS

SEÑORA

Con sólo llamar al Teléfono A-6857, tendrá a sus órdenes a uno de nuestros agentes vendedores, con toda clase de tejidos, y entre ellos, telas blancas, las que podrá adquirir a plazos cómodos. Diez y Ca.
12865 29 m

Para ustedes, damas y señoritas, preparo la magnífica loción "Nacarina" a base de almendra, benjuí y limón; es casera y absolutamente pura; disminuye las arrugas y quita las manchas e impurezas de la piel, dando al cutis suavidad y blanco de nacar Puntos de venta: Obrapía, 2; Neptuno, 3; Neptuno, 19 (modas); Amistad, 61 (modas); botica americana; tienda de la "Isla de Cuba" y Palacio de Cristal, Belascoaín y San Rafael. En el depósito, Obrapía, 2 se solicitan señoras y señoritas agentes.
12615 16 jn.

FUERA CANAS, OJO CON EL TINTE que usted usa. Pida la tintura "Pilar," a base de quina, vegetal e inofensiva De venta en sederías y boticas. Estuche $1.00; y en Industria, 119. Peluquería Pilar.
11235 3 jn

DOBLADILLO DE OJO, A 5 CENTAvos vara, de seda, a 8 centavos. Se hace en el acto. Benito Lagueruela, 37-A, Víbora, dos cuadras después del paradero.
11021 1 jn

SU FELICIDAD

¿Por qué? Porque Margot, devolverá a su cabello el color natural, sin ocasionar el menor daño, ni la más leve molestia. Vale $1.00 el frasco.

Margot es diferente a las demás tinturas. Margot evita también la calvicie Vale $1.00 el frasco.

Margot se vende en todas partes.
Depósito en la
PELUQUERIA PARISIEN
SALUD, 47,
frente a la Iglesia de la Caridad
acreditado salón de señoras con competentes peluqueros, peinadoras y manicures.
—Precios siempre módicos.—
C 4795 4d-21

PELUQUERIA

Precios de los servicios de la casa: Manicure, cuarenta centavos. Pelado de niños, 40 centavos. Lavar la cabeza, 50 centavos. Arreglar o perfeccionar las cejas, 50 centavos. Masaje, 50 y 60 centavos, por profesor o profesora. Quitar o quemar las horquetillas del pelo, sistema Eusfe, 60 centavos. Vengan ustedes a teñirse, o compren la Mixtura de Bojufe, 15 colores y todos garantizados, estuche, $1. Mando al campo encargos que pidan de postizos de pelo fino u otros géneros o artículos que la casa tenga, Pidan por teléfono, o por carta, lo que necesiten de la gran peluquería de Juan Martínez, Neptuno, 81, entre San Nicolás y Manrique. Tel. A-5039.
11219 31 m

MUEBLES Y PRENDAS

SE VENDEN UNOS MUEBLES, COMpletamente nuevos. Informan en calle Línea, 109, casi esquina a 12, Vedado.
13077 7 jn

VIDRIERA DE MOSTRADOR, SE VENde una barata, en Teniente Rey, 67, por Villegas, bordados.
13021 26 m.

VENDO MAGNIFICO BUREAU, TAmaño grande. Sistema moderno. Completamente nuevo, y una silla nueva para el mismo (giratoria.) Todo en $40. Comisionista. Industria 70, antiguo. De 2 a 5 p. m.
13136 27 m

SE VENDEN LOS MUEBLES, DE UNA casa. 190, calle C, esquina 21, altos, Vedado.
12943 30 m

MUEBLES. LA SIN RIVAL. EMILIO Bolx. Especialidad en camas y cunas de acero y bronce. Belascoaín, 56.
12792 25 m

EN COMPOSTELA, 129, SE COMPRAN toda clase de muebles usados pagando a más precio que nadie. Tel. A-2545.
11853 24 m.

LA ARGENTINA

Casa importadora de joyería de oro, 18 k. y relojes marca **Argentina**, de superior calidad, garantizados. Prestamos dinero sobre alhajas con interés módico. Tenemos gran surtido de joyería de todas clases, así como cubiertos de plata y toda clase de objetos de fantasía. Penabad Hermanos. Neptuno, 189. Teléfono A-4956.
C 4240 9d-23

SE VENDEN VARIOS ESTANTES DE caoba, para libros, completamente nuevos, muy elegantes, en Monserrate, número 5, carpintería, a todas horas. Teléfono A-8391.
12909 26 m

SE VENDE, BARATA, UNA LAMPARA, de cristal, de tres brazos, completamente nueva Galiano, 60, altos, entrada por Neptuno. De 9 a 5 de la tarde.
... 8d-22

SILLON DE LIMPIAR BOTAS, INSTAlado en lugar céntrico y acreditado, se desea comprar o arrendar. Dirigirse a Prado, 45.
12971 26 m

EN AGUACATE, 92, BAJOS, SE VENde, en ganga, un juego tapicería, color marfil, un juego de cuarto de meple y varios muebles más.
12875 26 m

EN 50 PESOS DOY UN JUEGO DE cuarto, de lo mejor de la Habana, compuesto de catorce piezas y una cama de niño Urge la venta por embarcarse para Santiago de Cuba. Informarán: Juana de Dios. Obrapía, 95, altos.
2923 25 m.

DOS ESCRITORIOS, UNA MAQUINA DE escribir y una silla se venden baratos. Muralla, 51, altos. Seor Maré. Solamente de 1 a 2 p. m
12745 24 m.

SE VENDEN SEIS SILLAS DE CEDRO, nuevas, muy curiosas en $25. Informan en 13, número 353, entre A y Paseo.
12734 24 m.

NEVERAS MODERNAS Y BARATAS. P. VAZQUEZ
NEPTUNO, 24.
C 4013 15d-12

MUEBLES EN GANGA
"LA PRINCESA"
San Rafael, 111. Tel. A-6926.

Al comprar sus muebles, vea el grande y variado surtido y precios de esta casa, donde saldrá bien servido por poco dinero; hay juegos de cuarto con coqueta, modernistas escaparates desde $8; camas con bastidor, a $5; peinadores a $9 aparadores de estante, a $14; lavabos, a $13; mesas de noche, a $2; también hay juegos completos y toda clase de piezas sueltas relacionadas al giro y los precios antes mencionados. Véalo y se convencerá. SE COMPRA Y CAMBIAN MUEBLES, FIJENSE BIEN: EL 111.

¿Por qué tiene su espejo manchado, que denota desgracia en su hogar? Por un precio casi regalado se lo dejamos nuevo. "LA VENECIANA." Tenerife, 2, esquina a San Nicolás. Teléfono A-6637.
12004 31 m

GRATIS

Enviamos el nuevo Catálogo de Novedades para 1918 al recibo de 3 sellos morados para franqueo. Por 15 sellos morados enviamos por correo certificado el Talismán del Good Luck y 3 bonitos dijes de moda: Burro de la Suerte, Zapato de la Dicha y Anteojo de la Fortuna. The Novelty Store, Apartado, 50, Maceo, 76, Matanzas, (Cuba) Casa acreditada en toda la República.
11261 3 jn

"EL NUEVO RASTRO CUBANO"
DE ANGEL FERREIRO
MONTE, NUM. 9

Compra toda clase de muebles que se lo propongan, esta casa paga un cincuenta por ciento más que los de su giro. También compra prendas y ropa, por lo que deben hacer una visita a la misma antes de ir a otra, en la seguridad que encontrarán todo lo que deseen y serán servidos bien y a satisfacción. Teléfono A-1903.
11330 31 m

"LA PERLA"
Animas, número 84, casi esquina a Galiano.

Esta es la casa que vende muebles más baratos, desde lo más fino a lo corriente. Hay verdaderas gangas en juegos de cuarto, de sala y de comedor; escaparates sueltos, desde $14; tocadores y lavabos desde $12; camas de hierro, desde $10; burós y toda clase de muebles de oficina, lámparas, cuadros e infinidad de objetos de arte.

DINERO

Se da dinero sobre alhajas a módico interes y se realizan bartisinas toda clase de joyas.
11221 31 m

BILLARES

Se venden nuevos con todos sus accesorios de primera clase y bandas de gomas automáticas. Constante surtido de accesorios franceses para los mismos. Viuda e Hijos de J. Ferteza. Amargura, 43. Teléfono A-5030.
11331 31 m

LA PRIMERA DE VIVES, NUMERO 155, casi esquina a Belascoaín, de Rouco y Trigo, casa de compra-venta. Se compra, vende, arregla y cambia toda clase de muebles y objetos de uso. Teléfono A-2035. Habana.
11406 5 jn

SE ALQUILAN MANTONES DE MANIla, gran surtido en la Peluquería Pilar, Industria, 119. Teléfono A-7034. Servimos peluquería a teatros y Sociedades. Precios convencionales.
11234 3 jn

Agencias de Mudanzas

"La Estrella" y "La Favorita"
San Nicolás, 98. Tel. A-3976 y A-4206

Estas dos agencias, propiedad de José María López, ofrece al público en general un servicio no mejorado por ninguna otra casa similar, para lo cual dispone de personal idóneo y material inmejorable.
11218 31 m

De animales

CONSEJOS DE RAZA—OCASION, SE venden unas parejas de 50 días. Se dan baratas. Real 164 a una cuadra del paradero, Ceiba, por los carritos de Zanja.
C 4167 8 d-18

HERNIAS Y DEFORMIDADES

Vendaje francés sin muelle ni aro que moleste, garantizo la contención de la hernia más antigua. Desviación de la columna vertebral: el corsé de aluminio, patentado, no oprime los pulmones, como los anticuados de cuero y yeso, y puede usarlo una señorita sin que se note. **VIENTRE ABULTADO** o caído es lo más ridículo y origina graves males: con nuestra faja ortopédica se eliminan las grasas sensiblemente. Riñón flotante: aparato graduador alemán, que inamoviliza el riñón, desapareciendo en el acto cuantos dolores y trastornos gastro-intestinales, sufra el paciente, lo que nunca ocurre con la antigua faja renal. Pies y piernas torcidos y toda clase de imperfecciones.

PIERNAS ARTIFICIALES DE ALUMINIO PATENTADAS
EMILIO P. MUÑOZ
Ortopédico Especialista de París y Madrid.
Sol, 78. Teléfono A-7820.
12565 1 jn

Gran ganga: Se venden 1.000 gallinas Leghorn, blancas, a $2.00. Arturo Carbonell y Co. O'Reilly, 34. Teléfono A-4960.
12852 31 m

CASA GUICHARD

Neptuno, 118 y 120.
entre Perseverancia y Lealtad.

Teléfono A-1585. Apartado 186.

Completo surtido en artículos para pájaros. Aves y huevos de pura raza. Efectos de Avicultura. Alpiste argentino a 23 centavos libra. Alpiste español, a 25 centavos grano grande.

C-4200 4d. 21

L. BLUM
MULOS Y VACAS

LA PRIMERA REMESA GRANDE
El día 14 de Mayo llegarán 50 vacas

Hoistein, Jersey, Durahm y Suizas, 4 razas, paridas y próximas; de 16 a 25 litros de leche cada una. Todos los lunes llegan remesas nuevas de 25 vacas. También vendemos Toros Zebú, de pura raza. Especialidad en caballos enteros de Kentucky, para cría, burros y toros de todas razas.

Vives, 149. Tel. A-8122.

Siempre hay 100 mulos en casa: lo mejor y lo más barato.

Caballos a precio de ganga. Jacas de cuatro a cinco años, de siete cuartas y media de alzada, mansos, sanos y bien domados, de $150 en adelante. También tengo dos sementales y doce yeguas, todos de pura raza. L. Blum. Vives, 149.
12403 31 m

ALIMENTO "INTERNACIONAL"
Para toda clase de animales, seco, sin miel.
Análisis garantizado en cada saco.
PIDAN MUESTRAS
Cuban American Commercial Co.
Obrapía, 32.—Box 812.—Tlf. A-4074
C 3889

M. ROBAINA

Se venden mulos maestros; vacas recentinas y próximas; caballos de Kentucky, sementales y jacas, de paso; toros Cebús; cochinos y carneros de pura raza; bueyes maestros de arado; y cualquier otra clase de ganado que exista; acepto pedidos. Teléfono A-8033. Vives, 151. Habana.

SE VENDE UN PERRO MUY FINO, DE raza pomerana, se da barato. Galiano, 31, altos, informan.
12638 26 m

EL REY DE LOS CONEJOS GIGANTES de Flandes. Se venden varias parejas de dos meses. Monos y perritos de pura raza. Pomerania. Arturo Carbonell y Compañía. O'Reilly, 34
12421 25 m

Compre el DIARIO DE LA MARINA

De carruajes

AUTOMOVILES

El mejor Daniels que camina en Cuba está de venta en Marina, 12, garage. Tiene precioso fuelle Victoria, ruedas de alambre y fundas de los asientos. Se puede dar cualquier prueba y se garantiza su estado. Carro insuperable para familia de gusto.
13127 28 m.

CUSA BUICK, TAMAÑO MEDIANO, EN perfecto estado, se garantiza su buen funcionamiento, gomas nuevas, una de repuesto con su llanta y todas sus herramientas. Para más informes y para verlo, avise al Teléfono I-7231.
13106 31 m

OVERLAND, DE 5 PASAJEROS, arranque automático, muy bonito y en condiciones inmejorables; se da barato por no necesitarlo. San José, 174. Arias.
13044 28 m

SE VENDE UN AUTOMOVIL "ABBOTT Detroit." 7 pasajeros, arranque automático, motor Continental, en perfecta condición, alumbrado eléctrico, gomas nuevas, marca "Silves Town Cord." Se vende barato. Hotel Belvedere. Consulado. 142.
13070 22 jn

SE VENDE UN FORD DEL 16, ESTA en perfectas condiciones. Urge su venta, por no poder atenderlo su dueño. Ultimo precio: $520. Puede verse en Espada 83, a todas horas.
13150 27 m.

SE SOLICITA UNA SIRVIENTA FINA, para servicio de comedor. F-5170. 21 entre 4 y 6, Vedado.
13118 31 m

MUY BARATO VENDO UN AUTOMOvil, marca "Locomovil", con siete asientos, en perfecto estado. Poco uso. Urge venta. Mercaderes, 23. Tel. A-6516.
13030 1 jn.

BARATO, SE VENDE UN AUTOMOVIL Studebaker, 6 cilindros, 40 caballos, propio para el campo o para camión, se da barato. Industria, 160, a todas horas.
12990 26 m

Un Fiat, muy bonito, tipo Uno, con carrocería Landaulet, muy económico y en perfecto estado, está de venta en Marina, 12, garaje. Véalo hoy mismo. Su precio es barato.
12972 27 m

SE VENDE UN FORD, EN MUY BUEN estado. Informan: Virtudes, 116, a todas horas. Pérez.
12959 30 m

POR AUSENTARSE SU DUEÑO, SE vende un buen automóvil francés, para 6 personas, acabado de pintar. Puede verse en la relojería "El Sol," O'Reilly, 53, entre Compostela y Aguacate.
12839 29 m

Se vende un automóvil Renault, de 40 H. P., modelo 1914, costó nuevo ocho mil pesos; se da muy barato. Puede verse en Egido, 14, entre Gloria y Apodaca; de 12 a 2 p. m.
12842 29 m

Hupmobiles. Hay de todos los tipos, de cinco asientos, de siete asientos, también con carrocería cerrada, todos en magníficas condiciones y ruedas de alambre. Se garantizan contra todos defectos a pesar de los precios muy bajos en que se venden. Se pueden demostrar en el acto en Marina, 12, garage.
12880 26 m.

Camión Metz. Se vende un camioncito del fabricante Metz, de 3/4 de tonelada, carrocería cubierta, muy propio para reparto de pan, leche, víveres, dulces u otro giro análogo; está casi nuevo. Campanario, 124.
12919 25 m.

SE VENDE UN CHANDLER, DE 7 asientos, muy poco uso, con magneto Bosch, carburador Zenit, cinco gomas nuevas y marcado particular, se somete a la prueba que se desee, se da muy barato, puede verse a cualquier hora, en Garaje Cuba. Jesús del Monte, 349.
12869 29 m

SE VENDE UN FORD DEL 17, EN MAGnificas condiciones. Se da en proporción, para informes y verlo en Trocadero, 61; de 10 y media a 12 a. m. y de 2 a 3 solamente.
12904 25 m.

CUÑA CHARMEL

Vendo una por la tercera parte de su valor con dos gomas de repuesto nuevas Más informes: Prado, 101. J. Martínez.
25 m.

VENDO UN AUTOMOVIL BUICK, NUEvo en 1.200 pesos. Tiene todos los repuestos nuevos y gomas, es ganga Informes: San Lázaro, 162, bodega. Y un Aperson nuveo en $1.400.
12771 24 m.

MOTOCICLETA F. N ULTIMO TIPO, de cuatro cilindros, caja velocidades, magneto Bosh blindado, arranque automático, gomas por estrenas, varias piezas de repuesto. Se vende en 200 pesos, último precio. Verla en Concordia, 155-A, garage.
12712 25 m

SE VENDE UN FORD COMPLETAMENte nuevo, del 17, en su costo, por no poderlo atender. Informan en San Ignacio, 77, altos
12756 24 m.

Mercer, nuevo, comprado en la Agencia de esta Ciudad, se vende barato o cambia por otro carro, de un fabricante que no sea Mercer y esté en buenas condiciones. Informan en 2, número 8, entre 9 y 11, Vedado.
12503 24 m

SE VENDE: UN MERCER, ULTIMO MOdelo, siete pasajeros, sumamente barato. Está en excelentes condiciones. Puede verse en el Garage Cadillac, Marina 64.
C 3392 27 ab

GOMAS "MICHELIN REINA, 12
11772 29 m

SE VENDE BARATO. UN MERCER DE siete pasajeros en muy buen estado. Informa: P. Castro, Rayo 23.
C 3392 in 27 ab

EN LA "HAVANA AUTO CO.," MARINA, 12, SE VENDE UN MAGNIFICO AUTOMOVIL "PAIGE," DE 7 ASIENTOS, MODELO 1917. DE MUY POCO USO. SE DA MUY BARATO.

SE VENDE UN AUTOMOVIL "HUPMObile" moderno, de cinco pasajeros, tipo turismo, en muy buenas condiciones. Informan: Aguiar, 96 Teléfono A-8477.
12462 26 m

SE VENDE UN FORD DEL QUINCE, reformado, gomas buenas, prueba rigurosa. Se puede ver de 11 a 1 todos los días en Alambique, 15, garage.
12062 26 m.

UN MERCER, EN MAGNIFICO ESTADO, se vende, muy barato. Informa, su dueño, J. Quintana, Ferretería, Belascoaín y Monte.
C 3392 in 27 ab

VENDO UN MERCED DE SIETE PAsajeros, en perfecto estado. Lo doy baratísimo, J. Anaya, Cienfuegos 9. Habana.
C 3392 in 27 ab

CAMIONES: SE VENDE UN CAMION Kelly y otro Whitz, ambos casi nuevos, en magnífico estado Informarán: San Miguel, número 173.
C 4073 in 15 m

SE VENDE UN FORD, DE 2 MESES DE uso, completamente equipado. Puede verse en Morro, número 30.
12556 25 m

SE VENDE, FLAMANTE OVERLAND, moderno, magneto Bosch, arranque y luz eléctrica. Informes: Egido, 67. 1port. Teléfono I-2863
12581 25 m

VARIOS

SE COMPRA COCHE DE USO, SI ALguno pretende venderlo barato porque lo tenga parado, que lo publique en esta misma sección que pasaré a verlo en seguida.
13001 27 m

SE VENDE UN MILOR, CON SUS arreos para pareja, cinco trajes de cochero y un escaparat de arreos en $500. Puede verse en San Miguel número 130-B.
12734 24 m.

MaquinariA

Cable de 5/8, de acero, nuevo, se vende uno, de 84 varas, a razón de 50 centavos el pie. Monte, 87 y 89, Habana.
C 4255 4d-24

BARRO "MAG"

Refractario Superior para la construcción y reparación de hornos. C. J. Glynn. Apartado número 152, Habana.
13051 22 jn

SE VENDEN 12 CALDERAS VAPOR, nueve multitubulares de 180 caballos cada una y tres Sterling, de 80. Todas en magnífico estado. Informará: Maximino Rodríguez, en "La Reguladora," Amistad, 124, y en la fábrica de hielo de Regla.
13086 7 jn

TENEMOS EN ALMACEN DOS MOTOres de petróleo crudo, de 25 caballos de fuerza, marca "August Mietz," que consumen muy poco combustible y los cuales podemos entregar inmediatamente. Cuban Machinery y Supply Co. Obrapía, 32, esquina a Cuba. Teléfono A-9302.
12960 1 jn

SE VENDEN, 2 CALDERAS MULTITUbulares, de 230 caballos, de 20x7, con 130 tubos de 4 pulgadas cada una. 2 iguales, de 6½x18, con 114 tubos, de a 4 pulgadas. 2 iguales, de 8x6, con 80 tubos, de cuatro pulgadas. Informan: Tomás Aldunein y Co. San Pedro, 24, altos.
12970 26 m

SE VENDE UN MOTOR ELECTRICO, de 3 HP., 220 vol. trifásico. Para verlo y tratar pasen por el Hotel Florida, preguntando por el mecánico.
13013 26 m.

SE VENDE, EN $100 UN MOTOR MArino, de 8 caballos. Puede verse en Cristina, 58 Depósito de maderas.
12833 25 m

SE VENDE UN DINAMO, FRANCES, DE 12 Volts y 10 amperes, propio para cargar acumuladores Informan en San Francisco y Jovellar, Habana. Bodega "La Favorita."
12828 25 m

Se vende una magnífica lanchita de gasolina, de veinte pies de largo, completamente nueva y con todos sus accesorios; se da muy barata por tener que embarcarse su dueño. Puede verse en Egido, 14. Palacio Balboa, de 12 a 2 p. m. Allí mismo informarán.
12843 29 m

MAQUINARIA DE UN TALLER DE carpintería y cajas. Se venden con su máquina de vapor y caldera de 30 Cabs Informan: Apartado 2543. Habana.
12709 26 m.

MOTORES

Se vende un motor de gas pobre, marca Otto, alemán, de 25 caballos, con su dinamo acoplado, de corriente continua a 110 wolt. de alcohol. Un motor Bolinder, de 12 caballos, nuevo completamente. Un dinamo de 100 kilowac de corriente contínua, trasmisiones de correaje a 125 wolt, con su polea, base, etc. Se venden por no necesitarlos. Su dueño: Angel Labrador. Planta Eléctrica, Bolondrón, con quien pueden informarse.
C-2346 In. 2 ab.

SE VENDE UNA CALDERA DE VEINticinco caballos, mas una máquina de 20 caballos, un motor de gasolina, de 4 caballos, una caldera 5 caballos. Calzada del Cerro, 679.
12753 26 m

NEGOCIO: VENDO 25 TANQUES PARA agua, 200 galones de cabida, uno 2000 idem y para hacer a la medida que quieran dos calentadores de agua de 7 pies por 18 pulgadas diámetro, un alambique de 50 galones, ejes, poleas, pedestales, un molino de café para motor con su polea, una tarraja de 4 pulgadas con sus machos, gatos, escaleras, cuchillas de una a cuatro pulgadas. Todo está como nuevo, por mitad de precio. Se ve todo. Apodaca, 51.
12920 41 m.

LA CRIOLLA

GRAN ESTABLO DE BURRAS DE LECHE
de MANUEL VAZQUEZ
Belascoaín y Pocito. Tel. A-4810.

Burras criollas, todas del país, con servicio a domicilio o en el establo, a todas horas del día y de la noche, pues tengo un servicio especial de mensajeros en bicicleta para despachar las órdenes en seguida que se reciban.

Tengo sucursales en Jesús del Monte, en el Cerro; en el Vedado, Calle A y 17, teléfono F-1382; y en Guanabacoa, calle Máximo Gómez, número 109, y en todos los barrios de la Habana, avisando al teléfono A-4810, que serán servidos inmediatamente.

Los que tengan que comprar burras paridas o alquilar burras de leche, diríjanse a su dueño, que está a todas horas en Belascoaín y Pocito, teléfono A-4810 ,que se las da más baratas que nadie.

Nota: Suplico a los numerosos marchantes que tiene esta casa, den sus quejas al dueño, avisando al teléfono A-4810.
11481 31 m

SE VENDE

toda clase de maquinaria y calderas. Una bomba Magma (masa cocina.) Nueva y moderna Patente Mc Gown de doble acción, con válvulas esféricas de bronce. Un tandem de dos trapiches con su doble engrane y motor horizontal Dimensiones 27" por 4' 6" de largo. Un tandem de tres trapiches, 9 mazas con doble engrane y motor horizontal. Dimensiones 30" diámetro por 4' 6" de largo. Un pasador de guayabas, nuevo, 600 barriles diarios. José M. Plasencia. M. E. Concordia, 40, Habana

ARQUITECTOS E INGENIEROS: TEnemos railes vía estrecha, de uso, en buen estado. Tubos fluses, nuevos, para calderas y cabillas corrugadas "Gabriel," la más resistente en menos área. Bernardo Lanzagorta y Co. Monte, número 377. Habana.
C 4344 in 19 ja

¡HACENDADOS!

Vendo, para entregar de momento, sobre los carros en un ingenio, en la Isla de Cuba: Un buen triple efecto del conocido fabricante Cail, de París. Placas de bronce y tubos de latón amarillo, de 2" diámetro por 4'-11" largo, con los tubos centrales de ebullición de cobre, 10.500 pies de superficie calórica Cada tacho tiene un diafragma de cobre en el vaso de seguridad. Bomba de retornos del triple efecto, completa. Tubería de evaporación diferencial de hierro fundido, 24"-30" y 36." Está listo para funcionar. Informará: Concordia, 40, Habana José M Plasencia.
12508 26 m

MAQUINARIA SE VENDEN

Varias calderas verticales, de 10 hasta 50 H. P.; Yigres de diferentes tamaños; maquinaria para ingenio; cepillos, tornos, máquinas de Corliss, taladros giratorios, railes, locomotoras y 200 carros para caña. Entrega inmediata. Lonja del Comercio, 440-441-442.

MiscelaneA

SE VENDE UNA MAGNIFICA VIDRIEra de caoba y cristalería, propia para tabacos y cigarros o quincallería. Se da barata. Informan: Indio, 12, Habana.
13138 31 m.

SE VENDEN CUATRO MAQUINAS SINger, una medio gabinete y tres de cajón. Todas nuevas. Se dan muy baratas. Aprovechen ganga. Bernaza, 8, La Nueva Mina.
13151 27 m

MAQUINA DE ESCRIBIR MARCA OLIver. Vendo una, en perfecto estado Está casi nueva. La doy en $45. Comisionista. Industria, número 70, antiguo De 3 a 4 p. m.
12952 26 m

SE VENDE UNA PUERTA DE HIERRO de reglamento, para caseta de cine. De 7 a 10 de la noche, calle 15, número 484 entre 6 y 8, Vedado.
... 8d-22

El mejor reverbero de alcohol

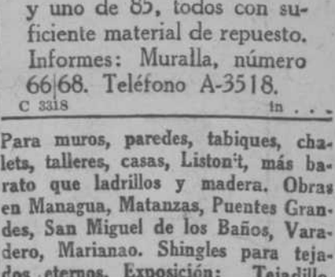

Muy fuertes, hechos de hierro galvanizado, cabida 1 litro, único precio 60 centavos, descuentos en cantidades. De venta en la Hojalatería La Sevillana, Habana. 90½, entre Obispo y O'Reilly
12789 26 m

HERMOSA CAJA DE HIERRO, SE vende una gran caja de hierro de dos metros y 25 centímetros de alto, propia para guardar protóculos o caudales; es de mucha vista. Campanario, 124.
12918 25 m

MAGNIFICA ESTUFFA DE CARBON de piedra, vizcaína, con depósito para agua caliente y horno, se vende en 4, esquina a 19, Vedado. En la misma se solicita una criada con buenas recomendaciones, y una cocinera.
12662 24 m

Gran almacén de sacos en general, de Rosendo Cueli. Acosta, número 18. Teléfono A-8695. Habana.
12366 14 jn

MAQUINA DE ESCRIBIR

Vendo una buena máquina de escribir en módico precio. En perfecto estado de funcionamiento. Neptuno 57, Librería. También una caja contadora "National."
12343 13 jn.

COMO NEGOCIO

Se venden cinco Filtros "PASTEUR." Cuatro de 62 bujías y uno de 85, todos con suficiente material de repuesto. Informes: Muralla, número 66|68. Teléfono A-3518.
C 3318 in . . .

Para muros, paredes, tabiques, chalets, talleres, casas, Liston't, más barato que ladrillos y madera. Obras en Managua, Matanzas, Puentes Grandes, San Miguel de los Baños, Varadero, Marianao. Shingles para tejados eternos. Exposición: Tejadillo, 21; de 12 a 1. A-2507.

A TRAVES DE LA VIDA

Aristócratas

Con motivo del fallecimiento de la señora doña Josefina Herrera de Romero, mucha gente, lamentando siempre la pérdida irreparable de persona tan querida para todos, ha hecho la observación de que siendo de tan alta alcurnia, cruzando su nombre con los apellidos más ilustres, y teniendo como ninguno en qué fundar una legítima soberbia, era la ilustre dama modelo de sencillez y de modestia. Hay más: llegaba su natural bondad a tal extremo que aceptaba la familiaridad con que todos la llamaban por su nombre de pila sin ocurrírsele nunca recabar, por lo menos, su título de Señora. Bien es verdad que se la decía: "Josefina" con el cariño con que se habla de los hermanos a los hijos.

Pero, no obstante este caso singular del carácter inefable de la señora de Romero, lo general es que la aristocracia sea excesivamente amable y política. Es un error de concepto, provocado por ciertas demagogías, o una parte de la envidiosa burguesía, el atribuir a la aristocracia las formas imperativas, las desatenciones y las impertinencias de los mal educados. Muchos creen que mientras más cuarteles tiene en su escudo un individuo así deber ser, en proporción, de vanidoso y soberbio y repito que están en un lamentable error porque no hay gente más atenta y amable que los reyes. Toda persona de buena cuna ha recibido ejemplos de cortesía y elegancias que no puede olvidar jamás. La cosa está en la educación y no en la ropa. Los que conocieron a los viejos próceres cubanos recordarán siempre las delicadas maneras del Conde de Lombillo; aquel amable y exquisito trato de la Condesa de Romero, y la caballerosa hidalguía del Conde de Casa-Bayona, el padre de nuestro pobre amigo "Panchito" Chacón, que no olvidarán jamás aquellos jóvenes que se veían acogidos por el noble prócer con el mismo afecto e igual atención que tenía para su hijo bien amado.

No es necesario citar a Almendares, Fernandina, Sandoval, La Reunión y tantos otros que si en algo ponían su orgullo era en ser los más atentos y corteses.

Lo que sucede es que se confunde al advenedizo y al improvisado con el hombre de la buena cepa que siempre habrá de dar sus frutos de tradición y de cultura. Una cosa que sorprende agradablemente a la persona que penetra en la alta sociedad de Madrid, y en general en el nivel elevado de la distinción y el buen tono, es la naturalidad y sencillez con que es acogido, la suavidad del trato y la ausencia total de cuanto pueda referirse a los privilegios de la alcurnia. La aristocracia es lo más democrático que se ha inventado.

A lo que hay que tenerle miedo es a las maneras rudas y grotescas de los nuevos personajes, a la suficiencia del insuficiente y a la vanidad del "parvenú." Ningún hombre bien nacido es capaz de negar un saludo, ni hacer una descortesía ni mostrar la impertinencia con que nos obsequian algunas personas que estiman que "darse tono" es desconocer a los otros, ignorar sus nombres y hasta no advertir la presencia cuando los tienen delante.

Resulta muy curiosa, para el observador, esta sicología del individuo hombre o mujer que pretende distinguirse haciendo precisamente lo contrario de lo que hacen las personas distinguidas.

Pero es inútil, porque como dice Billinken en su lenguaje pintoresco, eso hay que mamarlo...

***

Carlos Martí en Cárdenas

NUEVA DELEGACION DE LA ASOCIACION DE DEPENDIENTES

Cárdenas, Mayo 23.

Importante desde todos puntos de vista resultó la reunión que con carácter particular tuvo efecto anoche en la Secretaría de la Colonia Española, puesta galantemente a disposición de los reunidos.

Un núcleo de entusiastas y antiguos asociados de la Asociación de Dependientes del Comercio, tratan de congregarse y constituirse en Delegación para que los oasciados todos que radican en Cárdenas y su jurisdicción disfruten de los mismos derechos y beneficios que disfrutan en las cincuenta y pico de localidades de la República, donde están constituídas delegaciones de la poderosa Asociación antes nombrada.

Presidió la junta el estimadísimo señor don Patricio Obregón, del alto comercio de ésta plaza y que es uno de los socios más antiguos de la Asociación de Dependientes del Comercio de la Habana, y actuó de secretario el activo joven señor Anselmo Rivera. Se encontraba presente en la junta el secretario general de la Asociación señor Carlos Martí, quien explicó que la Asociación de Dependientes no trata de rivalizar ni establecer competencias, pero sí el proporcionar a todos sus asociados donde quiera que encuentren la mayor suma de beneficios.

"Podemos enorgullecernos, decía el señor Martí, redactor del DIARIO, los que pertenecemos a la Asociación de Dependientes del Comercio, de poseer una de las entidades mejor organizadas de la República. "Uno para todos y todos para cada uno" es nuestra divisa: tenemos las mejores escuelas, los más renombrados teams de deportes, el mejor gimnasio, la más concurrida biblioteca y otros más brillan con luz propia. No una formidable quinta de salud donde los médicos doctores Méndez Capote, Pajés, García Món, Ferrer y queríamos que se diese interpretaciones equívocas a la constitución de nuestra Delegación, ¿pero por qué los asociados que en Cárdenas residen no han de disfrutar como los de Coliseo, por ejemplo, de los beneficios de médico y farmacia? ¿Por qué no les hemos de dar lo que tienen derecho a tener? Nosotros venimos fraternalmente, cordialmente, efusivamente, a decirles a los Obregón y a todos los asociados, abrid vuestros pechos a todas las entidades, tremolad la bandera de la Delegación de la Asociación de Dependientes del Comercio, tengamos como casa propia social la de la Colonia Española y la de todas las entidades de Cárdenas a que respectivamente se pertenezca, pero estrechémonos en el amor y en la obra bienhechora de la Asociación de Dependientes del Comercio de la Habana".

Hablaron los señores Obregón, Rivera y otros y se nombró la siguiente mesa Ejecutiva, para organizar la Delegación de Cárdenas:

Don Patricio Obregón, presidente; D. Eusebio Martínez, D. Fernando Comas, D. Alfonso Cuesta, D. Dionisio García y D. Anselmo Rivera, secretario.

Esta mesa ejecutiva actuará con carácter accidental hasta que se constituya la Delegación.

Se fijó la fecha del domingo 2 de Junio próximo para constituír la Delegación en Cárdenas, a cuyo acto concurrirá el activo presidente de la Sección de Propaganda, D. Casimiro Solana y una representación de la Junta Directiva de la Asociación. Es casi seguro que vendrá también el ilustre hijo de Cárdenas, doctor Fernando Méndez Capote, quien es esperado desde hace tiempo.

La mesa ejecutiva invita a todos los que sean asociados que se encuentren en esta ciudad y su jurisdicción, y que no se les haya invitado expresamente por ignorar su domicilio, así como a todos los simpatizadores de la Asociación y al pueblo en general.

El Corresponsal.

Notas personales

GAROFALO MESA

Encuéntrase de nuevo en esta capital, nuestro querido amigo y compeñero, el conocido joven escritor villaclareño M. García Garófalo Mesa, redactor corresponsal del DIARIO en Santa Clara.

Noticias del Municipio

RECURSOS SIN LUGAR

Han sidod eclarados sin lugar los recursos de reforma interpuestos por los señores Aurelio Vázquez, Luis Córdoba y otros contra el decreto de le Alcaldía que establece que los corredores de apuestas en juegos permitidos solo podrán ejercer su industria en el local en que el juego se efectúe y con autorización de la Empresa.

LAS APUESTAS EN EL BASE BALL

El Alcalde ha pasado a la Secretaría de Gobernación la solicitud y el proyecto presentado por el señor Abel Linares para establecer apuestas mutus en Almendares Park.

Para la Cruz Roja

Santo Domingo 23 de Mayo.

DIARIO—Habana.

El Teniente Quintero pasó el siguiente telegrama a la señora Mariana Seva de Menocal, Presidenta del Comité de Damas de la Cruz Roja: "Cumpliendo el acuerdo de la Comisión de los Festejos celebrados en esta a beneficio de la institución de su digna presidencia, tengo el Honor de informarle que la recaudación asciende a la suma de cinco mil diez pesos treinta y un centavos, la que será entregada oportunamente a usted, por la Comisión designada.

El Corresponsal.

HOTEL SAVOY

NUEVA YORK 5a. AVENIDA, Esq. Calle 9

El más céntrico y más bien situado
Con todos los adelantos modernos

Lo frecuentan infinidad de touristas y viajeros de Cuba

500 Cuartos — 300 Cuartos de Baño
Restaurantes — Salones de Jardín
Cantina — Salones de Billar

Cuartos, desde $2.50 por día
Cuartos baño exclusivo, desde $3.50 por día

Escríbase pidiendo folleto ilustrado

Hermosean a diario

Todas las mujeres que toman las píldoras del doctor Vernezobre, que es un gran reconstituyente, hermosean considerablemente, se hacen de buenos cuerpos, porque aumentando sus secreciones, modelan su figura y llaman la atención. Nada hay como las Píldoras del doctor Vernezobre, como reconstituyentes.

Se venden en su depósito neptuno 9 y en todas las boticas. Las muchachas y las mujeres de edad, las toman, seguras de que obtienen de ellas fuerza, salud, carnes y vigor.

A.

MARCAS Y PATENTES

DR. CARLOS GÁRATE

ABOGADO

AGUIAR 43 TELEF. A-2484

Un Super-Alimento que es una Fuerza Vital O V O M A L T I N E

Para los nerviosos, los que padecen de insomnio, los agotados, la deliciosa OVOMALTINE es un sin igual constructor de células del cuerpo y tejidos nerviosos. Es un super-nutrimento que todos pueden digerir, asimilándose casi instantaneamente.

BUEN SABOR

Los huevos no gustan a todo el mundo, pero a todos gusta la Ovomaltine.

Muchos no pueden tomar leche. Pero todos se beneficiarán con la Ovomaltine — sus elementos malteados ayudan la digestión.

Sobre todo por medio de la Ovomaltine se obtienen los elementos alimenticios invaluables llamados *vitaminas* muy abundartes en su concentración de huevos, leche y malta. Y aunque las vitaminas de la comida diaria mueren al cocinarse, la Ovomaltine las suple para convertir la comida en una renovación del tejido. Derraman vitalidad *casi directa* a las células cerebrales y nerviosas. Esta es su función en la alimentación.

FACIL DE DIGERIR

Agregue esta fuerza de vida a su comida — utilizando la Ovomaltine. No importa el estado de su estómago, usted digerirá la Ovomaltine — sus elementos de fuerza y vida se convierten en seguida en nueva energía y en células del tejido. Para niños e inválidos, para los ancianos y los hombres de negocios de nervios destrozados, este fácil de asimilar super-alimento, no puede igualarse.

Dr. A WANDER, S. A.

BERNA-SUIZA.

La Ovomaltine es famosa en muchos paises. Actualmente se emplea en los Hospitales Militares de Francia, Inglaterra e Italia.

Es el alimento adoptado por los sanatorios para tuberculosos de Davos y Leysin.

Tome la Ovomaltine entre comidas y al acostarse.

Désela a sus niños, agregándosela a la leche.

De venta en todas las Farmacias Droguerías.

Deseche las imitaciones.

Exija siempre la legítima Ovomaltine.

OVOMALTINE

HORSINE

RECONSTITUYENTE EXTRAORDINARIO

A BASE DE JUGO DE CARNE DE CABALLO, INTRODUCIDA EN CUBA POR SOR ANGELA

ES SANGRE NUEVA, ESENCIA DE VIDA

Los médicos recetan hoy á la HORSINE en todos los casos de:

Anemia — Edad crítica
Convalecencia — Nervosismo
Tisis — Agotamiento
Neurastenia — Etc., Etc.

NO FERMENTA NUNCA

Pida el folleto gratis á su representante en Cuba, Sr. H. Le Bienvenu, Amistad 13.

La HORSINE se vende EN TODAS LAS BUENAS FARMACIAS

EL "ELIXIR DE MORRHUALTA" DEL DR. ULRICI (NEW YORK) es un reconstituyente y fortificante poderoso, empleado en todas las edades porque cura las afecciones de las vias respiratorias sin descomponer el estómago.

Chorizos "LA FAROLA DE GIJON"

No tienen igual, por su rico aroma, su exquisita sustancia y el dorado color que dan al caldo.

Uno sólo es un rico almuerzo o una sabrosa cena.

"LA FAROLA DE GIJON", no en balde alumbró a España entera y ahora alumbrará a Cuba Bella.

También hay Chorizos de "La Farola de Gijón", secos, en rama, que se venden sueltos o en latas de a 10 Chorizos.

Se venden en la Bodega de la esquina.

Unicos Representantes para la Isla de Cuba:

Mercaderes 37, Apartado 894. MARCELINO GARCIA S. en C. Teléfono A-7948, HABANA.

Zona Fiscal de la Habana

RECAUDACION DE AYER

MAYO 23

$ 13.157.21

Cerveza: ¡Deme media "Tropical"!