DIARIO DE LA MARINA

14 PAGINAS — EDICION DE LA MAÑANA — 3 CENTAVOS

ACOGIDO A LA FRANQUICIA E INSCRIPTO COMO CORRESPONDENCIA DE SEGUNDA CLASE EN LA OFICINA DE CORREOS DE LA HABANA.

AÑO LXXXIII — HABANA, SABADO, 13 DE MARZO DE 1915.—SAN LEANDRO — NUMERO 72

LOS PRESUPUESTOS NACIONALES

INFORME DE LA COMISION CREADA POR EL SR. PRESIDENTE DE LA REPUBLICA.-LA CAUSA DE LOS AUMENTOS EN LOS GASTOS,-LAS TRANSFERENCIAS DE CREDITO.-MEDIDAS QUE SE PROPONEN PARA IMPEDIR LA PROSECUCION DEL MAL ADVERTIDO.-PRESUPUESTOS.

La Comisión creada por Decreto Presidencial número 659 de 11 de Julio del año pasado, compuesta de los señores Ricardo Dolz, Marqués de Esteban, Enrique Hernández Cartaya, Edelberto Farrés, Antonio Gonzalo Pérez, Orestes Ferrara, José A. González Lanuza, Rafael Montoro y Antonio J. de Arazoza, Secretario, ha rendido un interesante informe al Jefe del Estado, del cual ocabamos de recibir un ejemplar.

Debemos consignar en primer término que esta Comisión ha cumplido su cometido, no obstante la importancia del tramajo en un plazo relativamente corto, y que su informe es un documento notable en su fondo y en su forma, que será leído con atención. Bueno es que se vea además, que ésta no ha sido como otras comisiones que no prestan atención al encargo que se les confiere no obstante aceptar y hasta percibir retribución por ello los obligados a desempeñarlos.

Los aumentos que se advierten en los Presupuestos, según la Comisión, tienen distintos orígenes; unos proceden de leyes de carácter general votadas por el Congreso molificando, ampliando o creando nuevos servicios, otros, de Leyes Especiales, a cuyas atenciones se les ha dado después el carácter de permanentes; y otros de reformas realizadas por el Poder Ejecutivo, con ocasión de presentar los Proyectos de Presupuesto, en virtud de lo dispuesto en el artículo 385 de la Ley del Poder Ejecutivo.

En cuanto a la ejecución de los Presupuestos la Comisión refiriéndose a las transferencias de créditos dice que son constantes las realizadas en los conceptos generales, además de las que se han afectuado en los distintos conceptos parciales, como se especifica en los cuadros que acompaña.

En el último quinquenio dichas transferencias han ascendido a pesos 16.173,356-65. La Comisión indica que deben abolirse las referidas trahsferencias y sólo deben autorizarse en casos de calamidad o perturbación del orden público.

Después expresa que los crecidos compromisos que se han impuesto al Tesoro han podido cumplirse por el superavit de la recaudación y el producto de los dos empréstitos contratados (16½ y 10 millones.)

Expresa su opinión de que todos los gastos públicos deben llevarse al Presupuesto de la Nación, así los de Leyes orgánicas, como de las especiales, y que estos salvo contadas excepciones se contraen a servicios puramente provinciales y municipales muchas de cuyas obligaciones deben dejarse a cargo de los referidos organismos.

Creo que debe perseverarse en el camino de las economías iniciadas con la Ley de defensa económica a fin de

(PASA A LA TRES)

UN CUADRO DE MERITO

En esta fotografía aparece un cuadro de Miss Lois Waterbury Cook, de Brooklyn, New York, admirable artista americana, que ha despertado gran interés entre el elemento artistico de Europa y los Estados Unidos.

El indulto de Arias

Ayer se recibió en la Secretaría de Justicia el informe del Tribunal Supremo, que ya conocen nuestros lectores, sobre la solicitud de indulto del señor Eugenio Arias.

El Secretario, doctor Cristóbal de la Guardia, se propone estudiar hoy el expediente, a fin de dar cuenta con el mismo en el Consejo de Secretarios que se celebrará en Palacio el lunes próximo.

LLEGO EL "CUBA"

IRA A PROGRESO EN LUGAR DEL "PATRIA"

Ayer a las 5 y 40 de la tarde llegó a este puerto el crucero "Cuba", de regreso de Santiago de Cuba, a donde fué a llevar el tercio táctico del Ejército destinado a aquella provincia.

El "Cuba", a su regreso, hizo escala en Nuevitas.

Según hemos dicho, es casi seguro que salga en breve para Progreso (Méjico) en lugar del "Patria", para recoger a los cubanos que estén en mala situación y quieran regresar a esta Isla.

Como Comisionado por la Secretaría de Estado fué en el "Cuba" el Sr. Mariano Rocafort, Cónsul en Amberes que se encuentra en Comisión en la Habana y el cual correrá con lo concerniente a la repatriación de los cubanos de Yucatán.

ESPAÑA SE PREPARA

Importantes acuerdos del Consejo de Ministros

Madrid, 12.

Anoche se celebró un Consejo de Ministros para tomar acuerdos relacionados con el problema de las subsistencias.

Se tomaron rigurosas medidas contra el envío al extranjero de ciertos artículos y se acordó prohibir la exportación de aceites, alubias, aves, carbón, lino, ganado, resina, garbanzos, cereales, harinas, huevos, nitrato de plata, sales potásicas, patatas y semillas.

También se acordó que regresen a España dos escuadrones de los que prestan servicios en Marruecos y que no salgan para Africa las tropas de infantería que estaban dispuestas para partir.

EL HELADO CAMPO DE BATALLA DE LOS CARPATOS

RUSOS Y AUSTRIACOS SE BATEN A UNA TEMPERATURA DE TRECE GRADOS BAJO CERO. - PERDIDA DE UN CRUCERO INGLES.

EL CORRESPONSAL DE LA PRENSA ASOCIADA CONSIDERA INEFICAZ EL BOMBARDEO DE LOS DARDANELOS.

LA GUERRA 13 GRADOS BAJO CERO

Berlín, 12.

Los coresponsales que están en campaña con el ejército austriaco, dicen que continúan desarrollándose furiosamente las batallas entre austriacos y rusos en los Cárpatos, bajo las más desfavorables condiciones, a causa de la inclemencia del tiempo. Nunca, hasta ahora, se ha peleado en medio de tan adversas circunstancias. El termómetro, según se dice, ha marcado trece grados bajo cero, Fahrenheit, y a pesar de temperatura tan extrema, a pesar del hielo, de la nieve y del viento, los rusos continúan enviando tropas, en apretadas filas, a lo que ha llegado a denominarse "el helado campo de batalla.''

LILLE TENDRA QUE PAGAR CIEN MIL PESOS

Berlín, 12.

Las demostraciones de simpatía por parte de los habitantes de Lille hacia el grupo de prisioneros traídos recientemente costarán caro a la ciudad.

Las autoridades militares alemanes, para castigar esta actitud favorable al enemigo, impondrán a la ciudad una contribución de cien mil pesos, que deberá pagarse antes del 20 de Marzo.

Se ha prohibido, además, a todos los habitantes salir de sus domicilios entre las 5 de la tarde y las 7 de la mañana.

PARTE OFICIAL DE PARIS.

París, 12.

"Dos divisiones de belgas han avanzado de 400 a 500 metros notablemente en la dirección de Schsorbakke y al Sudoste de Nieuport"

PARTE OFICIAL DE BERLIN.

Berlín, 12.

"Los ingleses que ocuparon a Neuve Chappelle avanzaron varias veces anoche, pero fueron rechazados. Los combates en este distrito, por lo general, siguen encalmados. Ha habido una fuerte tempestad de nieve en los Vosgos.

"Al Norte de Augustowo hemos triunfado sobre una fuerza rusa, que sólo pudo evitar la completa derrota retirándose en la dirección de Grodno.

"Hemos hecho 4,000 prisioneros desde que abandonamos a Prazsnysz. Entre el Vistula y el Orzys hemos hecho 1,146 prisioneros.

BULGARIA TRANSPORTANDO ARTILLERIA

Londres, 12.

Bulgaria está transportando artillería de grueso calibre a Janthe, cerca de la frontera griega, según despacho de Salónica.

INEFICACIA DEL ATAQUE A LOS DARDANELOS

Constantinopla, 12.

El fuego de los barcos de guerra ingleses contra las posiciones turcas está bien dirigido, pero por lo general no ha sido eficaz.

La puntería de los turcos ha sido bastante buena. Han obligado a los barcos ingleses a observar grandes precauciones, al aproximarse a las baterías.

El corresponsal de la Prensa Asociada presenció el bombardeo contra Killid Bohr, desde el lado europeo.

(PASA A LA SIETE.)

Las insignias del Coronel Martí

Llevará tres estrellas reglamentarias

Determinado cuáles son las insignias que debe usar el coronel Martí como Jefe de Estado Mayor General, se ha dictado el siguiente decreto:

"Considerando que por el Decreto orgánico de las Fuerzas Armadas de fecha 15 de Febrero último se establece que tanto el Jefe del Estado Mayor General como los auxiliares del mismo, mientras desempeñen esos cargos, tendrán el sueldo, la categoría y las consideraciones de Mayor General y Brigadier, respectivamente.

Considerando que según se determina por el propio decreto, la categoría superior establecida en la jerarquía militar, es la de coronel.

En uso de las facultades que me están conferidas por la Constitución y las Leyes vigentes, a propuesta del Secretario de Gobernación, resuelvo:

Primero: Que las insignias que han de usar los coroneles tanto cuando desempeñen el cargo de Jefe de Estado Mayor General, como de auxiliares, serán las que indiquen sus grados, o sea las tres estrellas reglamentarias en las hombreras; y como distintivo por las consideraciones a que tienen derecho según lo establecido en los artículos 9 y 13 de referido Decreto orgánico de las Fuerzas Armadas, las estrellas en el cuello, que correspondan.

Segundo: Que la denominación de la dignidad del Jefe de Estado Mayor General, o de sus auxiliares, se exprese con la siguiente antefirma: "El Jefe de Estado Mayor" o "El Auxiliar de Estado Mayor General".

Tercero: Que el Secretario de Gobernación se encargue de dar cumplimiento a lo que por el presente se dispone.

Dado en el Palacio de la Presidencia, en la Habana, a 12 de Marzo de 1915.

Aurelio Hevia, Secretario de Gobernación.

M. G. MENOCAL, Presidente.

EN EL SENADO

LOS SECRETARIOS DEL DESPACHO Y EL PODER LEGISLATIVO

UN DEFICIT DE TRECE MILLONES?-NO SE PODRA CONTRATAR EMPRESTITOS,-EL DIVORCIO.

A las cuatro y diez se abre la sesión, bajo la presidencia del general Sánchez Agramonte.

Actúan de Secretarios los señores Godínez y Pérez Andre.

Asisten los señores Ajuria, García Osuna, Maza y Artola, Figueroa, Coronado, Dolz, Berenguer, Alberdi, Goicoechea, Carnot, Fernández Guevara, Díaz Vega, Llaneras, Betancourt, Suárez y Gonzalo Pérez.

EL ACTA

Se lee el acta de la sesión anterior y es aprobada.

MENSAJES

Léese un mensaje del Ejecutivo dando cuenta de que se ha designado el valor fijo y liberatorio de la moneda. Pasa a las Comisiones de Industria y Comercio, Hacienda y Agricultura.

DE LA CAMARA

Se leen copias de proyectos de ley presentados en la Cámara.

COMUNICACIONES

Léese una de la sociedad Humanitaria Cubana solicitando que no se apruebe el proyecto de ley autorizando las corridas de toros y una del Congreso Médico expresando los acuerdos adoptados y dando las gracias por el auxilio que le prestara el Congreso.

Se leen comunicaciones de los Municipios de Cárdenas, Santa Cruz y Guantánamo pidiendo que se derogue el decreto que los obliga a contribuir con el diez por ciento a las juntas sanitarias.

DICTAMENES

Se dió primera lectura a los dictámenes siguientes:

De la Comisión de Códigos, favorable al proyecto modificando la plantilla de Comunicaciones; de las Comisiones de Códigos y Hacienda y Presupuestos, favorable al proyecto de ley de la Cámara que crea el Negociado de Electricidad en la Secretaría de Obras Públicas; de la Comisión de Justicia, favorable a la creación del cargo de Abogado Consultor de la Policía Nacional; de la Comisión de Códigos, favorable a la aprobación del proyecto obligando a los Secretarios del Despacho a concurrir a las sesiones del Congreso para informar.

UNA PONENCIA

La ponencia aprobada por la Comisión de Códigos, obra del doctor Maza y Artola, fué leída luego.

Dice así:

A la Comisión de Códigos:

El senador que suscribe, designado ponente para informar sobre el proyecto de ley procedente de la Cámara de Representantes, en el que se dispone la concurrencia de los señores Secretarios del Despacho a las sesiones de los Cuerpos Colegisladores, después de un meditado estudio de sus prescripciones y de aquilatar cuantas censuras se le han dirigido, vese obligado a recomendar que sea dictaminado favorablemente.

No sé por qué han llegado los detractores de este proyecto hasta considerarlo inconstitucional, aspecto sin duda el más grave y fundamental de cuantos han sido considerados en las múltiples controversias que ha suscitado, porque de tener ciertamente ese carácter, habría que descartarlo desde luego y ¿a qué conduciría entonces el más insignificante examen acerca de los demás?

¿Pero cuáles son los preceptos de la Constitución que pudieran entenderse infringidos, limitados o mixtificados por algunas de las disposiciones del Proyecto?

Concretamente ni uno sólo se ha podido señalar, pues toda la crítica hecha a tal respecto resiéntese de ser muy vaga, general y, más que todo, efectista. A fin de demostrar esto último bastaríanos ver como se ha sacado, asida de los cabellos, de los más turbulentos períodos de la Revolución Francesa la cabeza de uno sus personajes de ideas más radicales para hacerlo nada menos que el símbolo de la reforma que se intenta. Y mientras por una parte se ha asegurado, sin el menor razonamiento, que con ella el Poder Ejecutivo caería prisionero en las redes del Legislativo, por otra se ha alegado que éste correría el grave peligro de caer a su vez en el más espantoso ridículo por no serle dable con la Ley que se proyecta someter a aquél al imperio de su voluntad. Tales contradicciones ¿qué es lo que ponen de relieve sino un lamentable apasionamiento?

Si el proyecto en cuestión de la Cámara de Representantes parece a algunos jacobino, tórgase la seguridad que no es porque sea inconstitucional, sino porque a los mismos deberá parecerles también jacobina nuestra Constitución, pues no sólo cabe perfectamente dentro de ella, sino que viene a ser uno de sus obligados complementos. El Código Fundamental de todos los países no es más que una ley de bases, cada una de las cuales exige ser desarrollada en cuerpos de leyes especiales para su debida efectividad, y en el nuestro aun quedan no pocos preceptos que por falta de este complemento no tienen en la práctica la fuerza necesaria. Es uno de ellos el artículo 68, inciso sexto, que obliga al Ejecutivo a facilitar al Congreso los informes que éste solicitare sobre toda clase de asuntos que no exijan reserva. En vano hace uso el Congreso a menudo de este derecho, porque el Ejecutivo sólo le envía los informes que tiene por conveniente y cuando le place, esto último muchas veces cuando ya no hacen falta. Esa omisión o este retraso imposibilita en muchos casos la labor legislativa y en otros la hace deficiente, errónea y hasta perjudicial, porque los principales datos de cuantos problemas se le presentan al Congreso están en poder del Ejecutivo y no darlos cuando se le piden equivalen a paralizar su

(PASA A LA TRES)

BOLSA DE NEW YORK

MARZO 12

EDICION DEL EVENING SUN.

Acciones	234.400
Bonos	1.798.000

CLEARING HOUSE

Los checks canjeados ayer en la "Clearing House" de New York, según el "Evening Sun", importaron

$295.573.557

LAS RESOLUCIONES DE LA COMISION DEL SERVICIO CIVIL

¿A QUIEN COMPETE DECLARAR "LESIVAS" LAS RESOLUCIONES DE LA COMISION?

Por considerarlo de actualidad reproducimos el siguiente informe:

Habana, Abril 23 de 1913.

Señor Secretario de Hacienda:

Señor:

La Comisión del Servicio Civil, importada de la Legislación Norteamericana, es un organismo de la Administración, como lo declaran sus autores, en el prefacio de esa Ley en la que se dice, con acierto, que esa Comisión es "Organismo Central Superior". Las resoluciones que dicte, pues, tienen carácter administrativo, y pueden impugnarse en los casos establecidos en la vigente Ley de lo Contencioso.

Y no es dable dudar de lo expuesto anteriormente, porque el Tribunal Supremo nuestro ha resuelto en la vía contencioso-administrativa varios recursos establecidos contra acuerdo de la Comisión del Servicio Civil, entre otros, el decidido en la sentencia de 13 de Febrero de 1912, en el que figuró como recurrente el Alcalde Municipal de la Habana.

No cabe, dado lo expuesto anteriormente, vacilar acerca del carácter que tienen las resoluciones que dicta la Comisión del Servicio Civil, y atendiendo a éste debe resolverse qué recursos puede utilizar la Administración cuando se lesionan los intereses públicos.

La Administración puede recurrir de sus acuerdos, cuando causen estado, y sean lesivos a sus intereses—párrafo último del artículo 7o. de la Ley vigente de lo Contencioso-Administrativo—y siempre que se unan a otros requisitos los que señala el artículo 1o. de la Ley citada. (Sentencia de 9 de Marzo de 1891).

Queda por resolver quién debe declarar la resolución de la Comisión del Servicio Civil lesiva a los intereses públicos, cuyo requisito es fundamental para que la Administración pueda figurar como demandante, según declara la sentencia del Tribunal de lo Contencioso de 30 de Junio de 1890. Entre nosotros no hay precepto legal que decida de manera expresa y terminante, quién debe hacer la declaración mencionada; pero si se tiene en cuenta que durante la dominación española era una atribución del Ministro de Ultramar, y en determinados casos del Gobernador general, podemos, aplicando lo preceptuado en el artículo 25 de la Ley Orgánica del Poder Ejecutivo, resolver lo que es hoy una facultad del Presidente de la República.

En nuestra antigua Metrópoli, se decide por una Real Orden cuando una resolución, que ha de recurrirse, es lesiva a los intereses públicos y hecho esto, se comunica al Ministerio Fiscal, en el término de quince días, acompañándole expediente, en el que se haya dictado la resolución, y aquél en el que haya recaído la Real Orden.

Corresponde, pues, a la Secretaría de Hacienda en el caso consultado, solicitar del Honorable Presidente de la República que por Decreto dicte la declaratoria que exige el artículo 7o. de la vigente Ley de lo Contencioso, para recurrir ante el Tribunal de lo Contencioso - Administrativo, contra lo reuelto por la Comisión del Servicio Civil y el Primer Magistrado de la Nación, atendiendo a los motivos que se le expongan, y oyendo el Consejo de Secretarios, si lo cree conveniente, puede dictar el Decreto declarando ser lesivo para los intereses de la Administración, lo resuelto por la Comisión del Servicio Civil.

Queda un extremo de la consulta, de fácil resolución, teniendo en cuenta cuanto va relacionado, a saber: quién representa a la Administración ante el Tribunal de lo Contencioso. A aquella no puede, no debe representarla, por delegación, más que el Fiscal. Así lo determinan nuestras leyes de modo que no dejan lugar a duda. El Ministerio público, usando el viejo tecnicismo, no puede jamás representar intereses encontrados a la Admi-

(PASA A LA CINCO.)

EL ACUEDUCTO DE CIENFUEGOS

LA CAMARA ACORDO, ADEMAS, REALIZAR OBRAS DE SANEAMIENTO EN EL BARRIO DE POGOLOTTI.

EN LA PROXIMA SESION SE TRATARA, PREFERENTEMENTE, DE LA INMUNIDAD PARLAMENTARIA.

LA SESION

Con un quorum de 54 señores Representantes comenzó la sesión. Eran las 3 y 15. Presidencia de Urquiaga y en las Secretarías: Raúl de Cárdenas y Paulino Ruiz.

MENSAJE.

Después de aprobada el acta se leyó un Mensaje del Ejecutivo sobre adicionar el presupuesto con distintas partidas, omitidas en el capítulo "Secretaría de Obras Públicas." El señor Fernández de Castro, las explicó, y rogó a la Comisión de Hacienda y Presupostos, a donde pasó el Mensaje, las tuviese en cuenta.

DEL SENADO

Se dió lectura a varias comunicaciones del Senado, remitiendo proposiciones de Ley presentadas en aquel Cuerpo. La Mayoría de ellas, concediendo pensiones.

HABIA DE SER CUBANO

El general Manuel Delgado presentó y explicó una proposición de Ley, referente a que todo individuo que haya de desempeñar un cargo del Estado, Provincia o Municipio, deberá acreditar su condición de cubano, por nacimento o naturalización. Pasó a la Comisión de Justicia y Códigos.

ORDEN DEL DIA

Se leyeron y pasaron a las Comisiones las siguientes proposiciones de Ley:

La suscripta por los señores Cañas y otros, referente a conceder un crédito de cincuenta mil pesos para la terminación de la carretera de Pinar del Río a Guane; la de los seño-

(PASA A LA CUATRO).

MAS NOMBRAMIENTOS EN EL EJERCITO

COMPLEMENTO A LA ORDEN DE 1o. DE MARZO

1.—Se nombran sargentos mecanógrafos, a los alistados siguientes:

Luis Ariza Pimienta, José Alonso Calderón, Ramón Rodríguez Ramos, Manuel Noda Guerra, Rogelio Sande Besto, José M. Ruiz de Armas, José L. Pérez Fernández, Oscar Alemán Lugones, Julio Velazco Irizari, Braulio Rodríguez Sotolongo, Jorge Suzarte de la Torre, José I. Castillo Izquierdo, Adolfo Yeste Cabrera, Calixto Cruz Martínez, Tecio Prado Amador, Miguel Perdomo Peñate.

2.—Se nombran sargentos escribientes a los alistados siguientes:

Mariano Díaz García, Pablo A. Sanz Alcántara, Manuel Cruz Quesada, Nicolás Vázquez Rivero, Pedro Roselló Oliment, Juan Elzaurdia Modest, Alberto Carbonell, s. o. a., Bernardino Rodríguez Baños, Enrique Ortega Escudiere, Guillermo Urquiaga Arrastía, Adolfo Gonzáles Menéndez, Ricardo Fernández Viciedo, Nicolás Castaño López, Juan Gutiérrez Gutiérrez, Manuel Garrido Rizo, Anastasio Viera Rodríguez, Raúl Rodríguez Barbarrosa, Alfonso Cartón Ortega, Elio Sánchez Lima, Ladislao Aldazábal Andraca, Manuel Galiana Bosch, Paulino Castaño López, Enrique Michelena Santamaría, José Guerra Gil de León, Néstor Sánchez Clavel, Francisco J. Pedroso Portela, Alejandro López Hernández, Juan González Suárez, Andrés Calleja Valdespino, Rolando de los Santos Martínez, Humberto García Vázquez, Manuel Montes Aenile, Pedro Landestoy Benítez, Hipólito Garrido Henríquez, Vidal Morales Broderman, José Díaz Baluja, Carlos Dulzaides Lena, Enrique Aguirre Valdés, Tirso Díaz Mata, Rafael Vals Bles, Plácido González Bernal, Juan Cano Campos, Ramón Azpiri Sánchez, Andrés Meana Betancourt, Robustiano Piñeyro Chávez, Alberto Castilla del Busto, Serafín López Rodríguez, Manuel Amores Caldas, Felipe Alonso Echevarría.

3.—Se nombran herradores a los alistados siguientes:

Matías Barrios Martínez y Manuel Sotolongo Martínez.

4.—Se nombran talabarteros a los alistados siguientes:

Restituto García Martínez, Arturo Matías Martínez, Rafael Rodríguez Figueredo, Leopoldo Castellanos Valdés, Juan García García, Jerónimo Orraca Milán.

(PASA A LA CINCO)

SECCION MERCANTIL

CASAS DE CAMBIO

(A LAS CINCO DE LA TARDE)

Centenes	5.12
En cantidades	5.13
Luises	4.10
En cantidades	4.11
El peso americano en plata española	1.02
Plata española contra oro español	102½ 103
Greenbacks contra oro español	105¼ 105¾

CABLES COMERCIALES

New York, Marzo 12.

Bonos de Cuba, 5 por 100, ex-interés, 94 1|4.

Bonos de los Estados Unidos, a 110½.

Descuento papel comercial a 3.1|2 por 100.

Cambios sobre Londres, 60 días vista, $4.78.75.

Cambios sobre Londres, a la vista, $4.80.15.

Cambios sobre París, banqueros, 5 francos 27¼ céntimos.

Cambios sobre Hamburgo, 60 días vista, banqueros, 83½.

Centrífuga polarización 96, en plaza, a 4.83 centavos.

Azúcares centrífuga polarización 96, a 3.7|8 centavos costo y flete.

Azúcar de mil, polarización 89, en plaza, a 4.06 centavos.

Se vendieron hoy 125.000 sacos de azúcar.

Harina Patente Minesota, a $7.25.

Manteca del Oeste, en tercerolas, a $10.47.

Londres, Marzo 12.

Consolidados, ex-interés, 68½.

Las acciones Comunes de los Ferrocarriles Unidos de la Habana, registradas en Londres, cerraron a 66 1|2.

París, Marzo 12.

Renta Francesa, ex-interés, 71 fr. 85 céntimos.

En la Lonja del Café, de Nueva York, se operó ayer en azúcares crudos de procedencia de Cuba, centrífugas, sobre base 96, en depósito, lotes de 50 toneladas.

Se cotizó a los siguientes precios:

Marzo	3.86
Mayo	3.95
Junio	4.00
Julio	4.05
Septiembre	4.14

Se vendieron 13.250 toneladas.

ASPECTO DE LA PLAZA

Marzo 12.

Azúcares:

Continúa clausurado el mercado de remolacha en Londres.

En New York el mercado por azúcares crudos abrió firme al precio de 3.3|4 c. c y f., y a los pocos momentos de la apertura se hacían ofertas en firme a 3.7|8 c. c y f., para embarque en Abril, haciéndose las siguientes ventas:

10.000 sacos centrífuga base 96, a 3.7|8 c. c y f. para la primera quincena de Abril comprados por la Federal Sugar Refining Co.

25.000 sacos centrífuga base 96, 3.7|8 c. c. y f., para la segunda quincena de Abril y primera de Mayo.

15.000 sacos centrífuga base 96, a flote a 3.13|16 comprados por un refinador.

15.000 sacos centrífuga base 96, para Mayo, a 3.13|16 c. c. y f.

20.000 sacos centrífuga base 96, a 3.7|8 c. c. y f., para la primera quincena de Abril.

Cerró el mercado firme y con tono de alza, no quedando ofrecido nada, por debajo de 4 centavos costo y flete.

El azúcar refinado ha regido hoy con alza en los precios.

La Federal Sugar Refining Co. cotizó a 6 centavos y los otros refinadores a 5.90 centavos.

En la Bolsa del Café de New York el negocio por azúcares de entrega futura, estuvo muy activo durante todo el día de hoy y cerró muy firme, habiéndose vendido en aquel centro 13.250 toneladas.

El mercado local en relación con el consumidor abrió firme y con buen tono, cerrando con alza en los precios cotizados.

Se efectuaron las siguientes operaciones:

1.500 sacos centrífuga polarización 96, a 6.65 reales arroba, en Cárdenas.

1.200 sacos centrífuga polarización 96, a 6.5|8 reales arroba, en Cárdenas.

6.000 sacos centrífuga polarización 96, a 6.3|4 reales arroba, en Sagua.

2.000 sacos centrífuga polarización 95-7, a 6.66 reales arroba, en Cienfuegos.

Fletes:

Continúa cotizándose de 31 a 32 centavos para New York, desde los puertos de la Costa Norte de esta Isla.

Para New Orleans, se nos dice que podrían conseguirse de 20 a 25 centavos y para Boston, a 34 centavos.

No tenemos noticias de haberse hecho fletamento alguno.

Cotización oficial.

El Colegio de Corredores cotizó a los siguientes precios:

Azúcar centrífuga polarización 96, 6.13|16 reales arroba, en almacén, a precio de embarque.

Azúcar de miel, polarización 89, a 5.3|16 reales arroba; en almacén, a precio de embarque.

Envase a razón de 50 centavos.

PROMEDIO DEL AZUCAR

Diciembre:	
1ra. quincena	5.359 rs. @
2da. quincena	5.586 rs. @
Del mes	5.495 rs. @
Enero:	
1ra. quincena	5.656 rs. @
2da. quincena	5.447 rs. @
Del mes	5.547 rs. @
Febrero:	
1ra. quincena	6.389 rs. @
2da. quincena	6.712 rs. @
Del mes	6.530 rs. @

En la Bolsa Privada.

La cotización de azúcar de guarapo, base 96, en almacén, Habana, con envases a razón de 50 centavos fué como sigue:

Abrió a las 11 a .m.: Compradores a 6.25 reales arroba. Vendedores, a 6.90 reales arroba, al contado.

Cierra a las 3 y media p. m.: Compradores a 6.92 reales arroba. Vendedores, a 7.25 reales arroba, al contado.

Durante el día no se efectuó operación alguna en dicho Centro.

Continúa siendo favorable el estado del tiempo para la molienda.

Cambios.

El mercado ha regido firme y con fracción de alza en los precios cotizados.

Los vendedores continúan retraídos.

Son escasas las cantidades ofrecidas a la venta procedentes del mercado azucarero.

La moneda americana acusa alza en el precio cotizado, siendo escasas las cantidades ofrecidas.

La plata española sostenida y sin demanda.

Se cotizó como sigue:

Londres, 3 d|v.
Comercio, 14¼ por 100 premio.
Banqueros, 14¾ por 100 premio.
Londres, 60 d|v.
Comercio, 13¾ por 100 premio.
Banqueros, 14¼ por 100 premio.
París, 3 d|v.
Comercio, ½ por 100 premio.
Banqueros, 1 por 100 premio.
Alemania, 3 d|v.
Comercio, 12¼ por 100 descuento.
Banqueros, 11¾ por 100 descuento.
E. Unidos, 3 d|v.
Comercio, 5⅝ por 100 premio.
Banqueros, 5⅞ por 100 premio.
España, 8 d|v. según plaza.
Comercio, 3½ por 100 premio.
Banqueros, 4 por 100 premio.
Descuento papel comercial.
Comercio, 9½ por 100 premio.
Banqueros, 10 por 100 premio.

Valores.

Firme abrió hoy el mercado local de valores, cerrando también firme y con tendencia de avance.

Se vendieron:

Cincuenta acciones, Havana Eléctrica, Comunes, a 77.

Cincuenta acciones, Havana Eléctrica, Comunes, a 76¼

A la hora del cierre se pagaban por acciones de los Ferrocarriles Unidos a 77 al contado y a 78½ para el mes de Abril.

Recaudación ferrocarrilera

Ferrocarriles Centrales de Cuba

La Empresa "The Cuban Central Railvvays Limited ha recaudado en la semana que acaba de terminar el día 6 de Marzo en curso, £23,168, teniendo de más en la semana £2,350, comparado con igual semana del año próximo pasado que fué de *20,818.

Colegio de Corredores

COTIZACION OFICIAL

CAMBIOS

	Banqueros.	Comerciantes.	
Londres, 3 d|v.	14¾	14¼	P.
Londres, 60 d|v.	14¼	13¾	P.
París, 3 d|v.	1	½	P.
París, 30 d|v.	——	——	
Alemania, 3 d|v.	11¾	12¼	D.
E. U. 3 d|v.	5⅞	5⅝	P.
E. Unidos 60 d|v.	——	——	
España, 3 d|v s| plaza	4	3½	P.
Descuento papel Comercial	10	9½	p|0P.

AZUCARES

Azúcar centrífuga de guarapo, polarización 96, en almacén, a precio de embarque, a 6 13|16 reales arroba.

Azúcar de miel polarización 89, embarque, a 5 3|16 reales arroba.

Señores Notarios de turno:
Para Cambios: G. Bonnet.
Para Azúcares: Mariano Casquero.
Habana, Marzo 16 de 1915.

Joaquín Gumá Ferrán,
Síndico Gerente.

COTIZACIONES DE LA BOLSA PRIVADA

OFICIAL

Marzo, 12 de 1915.

Billete del Banco Español de la Isla de Cuba: 1 a 4.

Plata española contra oro español: 102½ a 103.

Green backs contra oro español: 105½ a 105¾

	Compran Por 100.	Venden Por 100.
Empréstito República Cuba Excupón	98	107
Id. id. id. (Deuda Interior)	94	99
Obligaciones 1a. Hipoteca Ayuntamiento Habana	107	112
Id. 2a. id. id.	105	111
Id. 1a. Ferrocarril Cienfuegos	N	
Id. 2a. id. id.	N	
Id. 1a. Ferrocarril Caibarién	N	
Id. 1a. id. Gibara-Holguín	N	
Bonos Ca. Gas y Electd. Habana	108¾	Sin
Id. H. E. R' y Co. (circulación)	96	106
Obligaciones generales (perpetuas) consolidadas de los F. C. U. Habana	N	
Obligs. Hipot. serie A, del Banco Territorial de Cuba	N	
Id. id. Serie B	90	Sin
Bonos Ca. Gas Cubana (circulación)	N	
Bonos 2a. Hipt. The Matanzas Water Works	N	
Bonos Hipot. Cent. Azuc. Olimpo	N	
Id. id. id. id. Covadonga	N	
Ia Ca Elect. Santiago de Cuba	85	103
Obligs. guls. consolidadas Ca. Gas y Electd de la Habana	103	107
Empto. República de Cuba	60	Sin
Bonos 1a. Hipot. Matadero Industrial	N	
Obligs. Fomento Agrario garantizadas (en circulación)	87	100
Bonos Cuban Telephone Co.	N	
Bonos Hipot. Cervecera Internacional	75	Sin
Id. id. Serie A	77	Sin
Acciones.		
Banco Español de la I. de Cuba	80½	87
Banco Agrícola de Pto. Príncipe Exdo.	N	
Banco Nacional de Cuba	118	130
Banco Cuba	N	
Ca. F. C. U. H. y Alc. Regla Ltd.	76¼	77½
Ca. Electrica de S. de Cuba	25	60
Ca. F. del Oeste	N	
Ca. Cuban R' y Ltd (preferidas)	N	
Id. id. id. id. (comunes)	N	
Ca. F. Gibara-Holguín	N	
Ca. Cubana alumbrado de Gas	N	
Ca. Planta Eléctrica de S. Spíritus	N	
Ca. Dique Habana (preferidas)	N	
Nueva Fábric. de Hielo	102	Sin
Ca. Lonja Comercio Habana (preferidas)	N	
Id. id. id id. (comunes)	N	
Ca. Const. Reparadora y Saneamiento Cuba	N	
Hvana Electric R.		
Id. (Comunes)	76¼	76½
Ligh. P. C. Pref.	98	98⅝
Ca. Anónima Matanzas	N	
Id. Alfilerera Cubana	N	
Ca. Curtidora Cubana (en circulación $116.400)	N	
C. Telephone Co. (preferidas)	65	110
Id. (Comunes)	55½	70
Ca. Alms. y Mils. Los Indios Isla de Pinos	N	
Matadero Industrial. (Fundadores)	25	Sin
Banco Fomento Agrario (en circulación)	N	
Banco Territorial de Cuba	85	105
Id. Beneficiarias	N	
Cárdenas City Water Works Co.	N	
Ca. Puertos Cuba	18	70
Ca. Eléctrica Marianao	100	Sin
Ca. Cervecera Internacional (preferidas)	42	Sin
Id. (Comunes)	22	50
Ca. Industrial de Cuba	N	

BOLSA DE NUEVA YORK

Cotizaciones recibidas por
HIJOS DE FUMAGALLI

	Abre.	Cierre.
Amal Copper	55¼	53⅞
Am. Can Comunes	27¾	27½
Atchison	96	93⅝
Am. Smelting	64⅝	63¼
Lehigh Valley	135⅞	134⅝
N. Y. N. H. Hartford	52⅝	51½
Canadian Pacific	159¾	159½
Ches & Ohio	42¼	42
Consol Gas	115¾	114½
St. Paul	87½	86¼
Erie	23⅛	22½
Interborough M. Com	12⅝	12¼
Mis. Kansas & Texas	11¼	10½
Missouri Pacific	11⅝	10¾
Grt. Nor Prefd.	116	115¾
California Petroleum	17½	17⅛
Mexican Petroleum	67	66
Nortehren Pacific	103¾	102¾
New York Central	84	83
Reading	145¼	143½
Union Pacific	120⅝	119¾
Balt & Ohio	67⅝	66¾
Souther Pacific	84½	83¼
U. S. Steel Common	45¼	44⅝
Am. Beet Sugar	39½	40
Chino Copper Co.	——	——
Am. Sugar Ref. Co.	103½	102
Utah Copper	53	52
Southern Ry	15⅞	14⅞
United Cigar Store	9¼	9⅛
Louisville & Nashville	113	113
Ray Consol Copper	17¼	17
Wabash Com	——	——
Western Union	64¼	64
Westinghouse Electric	69½	68⅝

Acciones vendidas: 227.000.

Habana, Marzo 12 de 1915.

Cotizaciones de azúcares cubanos en la Lonja del Café de New York, recibidas por Hijos de Fumagalli.

	Abre. C.	Abre. V.	Cierre. C.	Cierre. V.
Febrero	——	——	——	——
Marzo	——	——	3.86	3.87
Abril	3.85	Sin	3.90	3.91
Mayo	3.94	3.96	3.95	3.96
Junio	3.96	4.05	4.00	4.01
Julio	4.04	4.05	4.05	4.06
Agosto	4.08	4.09	4.10	4.11
Septiembre	4.12	4.13	4.14	4.15
Octubre	4.12	4.13	4.11	4.13
Noviembre	4.06	Sin	4.05	4.06
Diciembre	3.93	3.95	3.94	3.95
Enero (1916)	——	——	3.75	3.80

Toneladas vendidas: 13.250

Nota.—Estos azúcares son libres de flete, seguro, lanchaje y almacenaje para el comprador, debido a que su cotización es sobre azúcares depositados en almacén en New York.

Mercado Pecuario

Marzo 12

Entradas del día 11:

A Fernando Rodríguez, de C. de Güines, 30 machos.

Salidas del día 11:

Para atender al consumo que demandan los mataderos de esta ciudad salió el ganado siguiente:

Matadero de Luyanó 56 machos y 12 hembras.

Matadero Industrial, 236 machos y 22 hembras.

Para otros lugares:

Para Guanabacoa, a C. Pérez, 12 hembras.

MATADERO INDUSTRIAL

Reses sacrificadas hoy:

Ganado vacuno	210
Idem de cerda	96
Idem lanar	36
	342

Se detalló la carne a los siguientes precios en plata

La de toros, toretes, novillos y vacas, de 18 a 21 centavos; terneras a 22 centavos.

Lanar, a 34, 36, 38 y 40 cts el kilo.

Cerda, de 36 a 40 cts.

MATADERO DE LUYANO

Reses sacrificadas hoy:

Ganado vacuno	45
Idem de cerda	26
	71

Se detalló la carne a los siguientes precios en plata

La de toros, toretes, novillos y vacas, de 20 a 22 centavos.

Cerda, a 36, 40 y 42 centavos.

MATADERO DE REGLA

Reses sacrificadas hoy:

Ganado vacuno	6
Idem de cerda	3
	9

Se detalló la carne a los siguientes precios en plata

Vacuno, de 17 a 20 centavos.

Cerda, a 38 cts.

La venta en pie

Las operaciones que se efectuaron en los corrales durante el día fueron a los siguientes precios:

Vacuno, de 5.1|4 a 5.1|2 centavos.

Cerda, a 8.1|2, 9 y 10 centavos.

Lanar a 5, 6 y 7 centavos.

Precios de los cueros

Las operaciones en el mercado por cueros, se han realizado a los precios siguientes:

Cueros "Verdes" de primera a $10.50.

Idem ídem de segunda, a $6.50.

Vapores de travesía

SE ESPERAN

Marzo:
13 Balmes, Barcelona.
13 Governor Cobb, Key West.
14 Miguel de Larrinaga, Liverpool.
14 Belgium, Estados Unidos.
14 Mascotte, Tampa.
15 Mathilde, Estados Unidos.
15 Eskasam, Estados Unidos.
15 México, New York.
16 Havana, New York.
16 Josey, Estados Unidos.
16 Cayo Romano, Londres.
19 La Champagne, Veracruz.
20 Manuel Calvo, Barcelona y New York.
27 Ernesto, Liverpool.

SALDRAN

Marzo:
12 Metapan, New York.
13 Saratoga, New York.
13 Excelsior, New Orleans.
13 Olivette, Tampa.
14 Abangares, Colón (Panamá).
15 Governor Cobb, Key West.
16 Mascotte, Tampa.
17 Governor Cobb, Key West.
18 Olivette, Tampa.
20 La Champagne, St. Nazaire.
20 Alfonso XII, Coruña.
22 Manuel Calvo, Veracruz.

MANIFIESTOS

Notas y artículos para la Isla del vapor americano "Saratoga. Número 1,232.

Además viene a bordo perteneciente al vapor "Saratoga" de fecha 23 de Enero: Alió y Sbno: 1 huacal efectos sanitarios y del vapor "Havana" de fecha 13 de Febrero.

Carter: 1 huacal accesorios para balanzas.

Del vapor "México" de fecha 25 de Febrero:

J. M. Berriz e hijos: 3 cajas frutas.

"A. C. F:" 1 caja placas.

BULTOS AGREGADOS

J. López Rodríguez: 4 cajas cartón; Pons y Co: 6 id calzado; J. Portela y Co: 1 id tejidos; Valdés, Inclán y Co: 1 id id; García y Fernández: 2 huacales lustre; T. Touset: 1 caja drogas.

BULTOS NO EMBARCADOS

J. G. y Co: 1 caja tejidos; G. N. y Co: 1 id id; G. P. y Co: 2 id, 5 fardos id; R. G. y Co: 2 cajas id; H. V: 7 id, 5 fardos id; G. P: 4 baúles encajes; E. C. P: 1 id id; P. C: 12 cajas perfumería; J. F. Bordnes y Co: 1 caja taladros, 1 id piezas de acero, 1 id barras; Amado Paz y Co: 2 cajas tejidos; S. Q. M: 379 sacos arroz; S. Q. Q: 50 id id; B. S. Q: 1,000 id id; S. Q. P: 500 id id; I. S. Q: 997 id id;

(PASA A LA OCHO.)

OBSERVACIONES

correspondientes al 12 de Marzo hechas al aire libre en "El Almendares," Obispo 54, expresamente para el DIARIO DE LA MARINA.

Tpra.	Cgdo.	Fahen.
Máxima	30	86.0
Mínima	15	59.0

Barómetro a las 4 p. m.: 754.

Centro Asturiano de la Habana

Sección de Recreo y Adorno

SECRETARIA.

Se hace público para conocimiento de los señores asociados, que el próximo domingo, 14 del actual, se celebrará, en los salones de nuestro Centro, un baile de disfraz para socios.

Para tener derecho a concurrir a dicha fiesta, deberán los socios presentar el recibo del mes corriente, a la comisión de puertas.

Rigurosamente se cumplirán los preceptos del reglamento de la Sección, rechazando a los que, por cualquier circunstancia, resulten inconvenientes.

Las puertas se abrirán a las 8 p. m. y el baile empezará a las 9.

No se permitirá la entrada a los niños menores de 14 años.

Habana, 11 de Marzo de 1915.

El Secretario de la Sección,
Maximiliano Isoba.

C 1173 3t.-11 3d-12

THE ROYAL BANK OF CANADA

FUNDADO EN 1869.

CAPITAL $ 11.500.000
FONDO DE RESERVA $ 13.500.000
ACTIVO TOTAL $180.000.000

TRESCIENTAS TREINTA Y CINCO SUCURSALES

NEW YORK, cor. William & Cedar Sts.—LONDRES, 2 Bank Buildings, Princess St.

VEINTE Y TRES SUCURSALES EN CUBA.

Corresponsales en España e Islas Canarias y Baleares y en todas las otras plazas Bancables del mundo.

En el DEPARTAMENTO de AHORROS se admiten depósitos a interés desde CINCO PESOS en adelante.

Se expiden CARTAS DE CREDITO para viajeros en LIBRAS ESTERLINAS o PESETAS VALEDERAS ESTAS SIN DESCUENTO ALGUNO.

SUCURSALES EN LA HABANA.—GALIANO 92.—LUYANO 3 — MONTE 118.—MURALLA 52—VEDADO LINEA 67.

Oficina principal: OBRAPIA, 33.

Administradores: C. C. PINEO, R. DE AROZAMENA.

BANCO ESPAÑOL DE LA ISLA DE CUBA

FUNDADO EL AÑO 1856 CAPITAL: $ 8.000.000

DECANO DE LOS BANCOS DEL PAIS

DEPOSITARIO DE LOS FONDOS DEL BANCO TERRITORIAL

Oficina Central: AGUIAR, 81 y 83

Sucursales en la misma HABANA: Galiano 138—Monte 202.-Oficios 42. Belascoain 20.-Egido 2.-Paseo de Martí 124

SUCURSALES EN EL INTERIOR

Santiago de Cuba.	Manzanillo.	Banes.	Mayarí.
Cienfuegos.	Guantánamo.	Nuevitas.	Yaguajay.
Cárdenas.	Ciego de Avila.	Remedios.	Batabanó.
Matanzas.	Holguín.	Ranchuelo.	Placetas.
Santa Clara.	Cruces.	Encrucijada	San Antonio de los Baños.
Pinar del Río.	Bayamo.	Marianao.	Victoria de las Tunas
Sancti Spíritus.	Camagüey.	Artemisa.	Morón y
Caibarién.	Camajuaní.	Colón.	Santo Domingo.
Sagua la Grande.	Unión de Reyes.	Palma Soriano.	

CUENTAS DE AHORRO CON INTERES

SE ADMITE DESDE UN PESO EN ADELANTE

GIROS Y CAMBIOS, COMPRA-VENTA DE VALORES, DESCUENTOS, PIGNORACIONES

SE ALQUILAN CAJAS DE SEGURIDAD

PRECIO, SEGUN TAMAÑO

C 603 F-1

N. GELATS & Co.

AGUIAR, 106-108 BANQUEROS HABANA

Vendemos CHEQUES de VIAJEROS pagaderos en todas partes del mundo.

—Y—

CARTAS DE CREDITO CIRCULARES en las mejores condiciones.

"SECCION DE CAJA DE AHORROS"

Recibimos depósitos en esta Sección pagando intereses al 3 p% anual.

Todas estas operaciones pueden efectuarse también por correo

C 197 90-E.-1.

Banco Nacional de Cuba

CAPITAL $ 5.000.000-00
ACTIVO EN CUBA $ 44.000.000-00

Giramos letras para todas partes del mundo.

El Departamento de Ahorros abona el 3 por 100 de interés anual sobre las cantidades depositadas cada mes.

PAGUE CON CHEQUES

Pagando sus cuentas con CHEQUES podrá rectificar cualquier diferencia ocurrida en el pago.

Banco Nacional de Cuba.

C 598 F-1

"EL IRIS"

COMPAÑIA DE SEGUROS MUTUOS CONTRA INCENDIO, ESTABLECIDA EN LA HABANA EL AÑO DE 1855.

Oficinas: EMPEDRADO, NUM. 34.

Valor responsable	$ 61.391.424.00
Siniestros pagados	$ 1.738.257.68
Sobrante de 1909 que se devuelve	$ 41.764.16
" " 1910 " " "	$ 66.878.68
" " 1911 " " "	$ 58.402.12
" " 1912 " " "	$ 44.393.79
" " 1914 que se devolverá en 1916	$ 20.816.37

El fondo especial de reserva representa en esta fecha un valor de $406,503-13, en hipotecas, propiedades, Bonos de la República de Cuba, Láminas del ayuntamiento de la Habana y efectivo en Caja y en los Bancos.

Por una módica cuota asegura fincas urbanas y establecimientos mercantiles.

Habana 28 de Febrero de 1915.

El Consejero Director,
JOAQUIN DELGADO DE ORAMAS

C 604 F-1

SIN OPERACION

CURA DEL CANCER

LUPUS, HERPES, ECZEMAS Y TODA CLASE DE ULCERAS Y TUMORES.

HABANA núm. 49—Consultas de 11 a 1 y de 4 a 5

Especial para los pobres: de 3 y media a 6.

DIARIO DE LA MARINA

DIRECCION Y ADMINISTRACION: PASEO DE MARTI, 103.

Apartado de Correos; 1010.—Dirección Telegráfica: DIARIO-HABANA.—Teléfonos: Redacción 6301, Administración 6201.

PRECIOS DE SUSCRIPCION:

Habana	Plata	Provincias	Plata	Unión Postal	Oro
12 meses	14-00	12 meses	15-00	12 meses	$1-50
6 meses	7-00	6 meses	8-00	6 meses	1-00
3 meses	3-75	3 meses	4-00	3 meses	0-50

EDITORIAL

Las horas de oficina

Hace algún tiempo expusimos en este mismo sitio la utilidad, tanto para los intereses públicos como para los de los funcionarios, de que se señalase como horas de oficina en todas las dependencias del Estado, de la Provincia y del Municipio las que van de once de la mañana a cinco de la tarde, que son las más convenientes para el público en general y particularmente para los que llegan a la Habana de los pueblos en los trenes matinales y son también las que tienen señaladas las oficinas del Senado y la Cámara de Representantes, de la Universidad, del Tribunal Supremo y la Audiencia, la administración provincial y otras, entre ellas los "estudios" de abogados, agentes, etc.

Hemos visto que nuestras indicaciones, inspiradas en los intereses de la administración, de los particulares, y de los funcionarios han sido favorablemente acogidas por la "Asociación de Empleados del Estado," que ha dirigido una razonada y muy bien documentada instancia al señor Presidente de la Cámara de Representantes, con la pretensión de que se legisle en el sentido de que las horas de trabajo en las Secretarías del Despacho sean contínuas, con objeto de que no se interrumpa la unidad de los actos, como ocurre hoy a causa de la doble entrada y salida diaria en las oficinas, que no se aviene con nuestras costumbres ni con el clima, y que tampoco debe de avenirse con las costumbres ni con el clima de los países septentrionales, porque en todos las horas de trabajo en las oficinas son contínuas, y si algún caso en contrario pudiera citarse sólo serviría para confirmar el viejo adagio de que todas las reglas tienen alguna excepción.

Por otra parte, la obligación del doble ingreso y la doble salida en la oficina merma los ingresos de los funcionarios modestos, es decir, de la inmensa mayoría de los funcionarios, y les aumenta considerablemente, sin provecho alguno para el servicio público, las horas que tienen que consagrar a ese servicio, obligándoles a distraer dos horas, y hasta tres, en locomoción desde su domicilio al lugar donde trabajan, y viceversa, pues es sabido que poquísimas veces es menor de media hora cada viaje.

Exijan los jefes de cada sección y negociado, en armónico concierto y en fecunda cooperación con la Comisión del Servicio Civil, la suma de trabajo que la ley requiere y la necesidad, según los casos, imponga; que no haya ineptos ni corrompidos y que tampoco haya personal sobrante ni ocioso. En este punto hay mucho que hacer, porque sobran funcionarios y hasta, mediante una razonable reorganización, pudieran—y debieran—desaparecer oficinas enteras; pero al propio tiempo concédase al servidor público lo que en justicia se le debe. La Asociación de Empleados asegura con acierto que la modificación de las horas de servicio y la continuidad de éste sin interrupción alguna "obedece a una necesidad de antiguo sentida y que se hace más imperiosa a medida que por diversas causas se encarece más el costo de la vida, obligando a buscar economías en las viviendas y en los medios de transporte."

LOS PRESUPUESTOS NACIONALES

(VIENE DE LA PRIMERA)

llegar en breve término a normalizar el Tesoro y a contar con medios adecuados para la realización de obras públicas de que tan necesitada está la Nación.

Nuestros presupuestos, en estos últimos tiempos, agrega, han sido calificados de burocráticos, porque la mayor ascendencia de sus consignaciones se destina a personal. Cierto es que ha habido un aumento considerable por este concepto, pues como usted mismo afirma en dicho Decreto creando esta Comisión, basta pasar la vista por los presupuestos que vienen concediéndose, para advertir que no se han observado siempre los límites, no muy estrechos, que trazan las Leyes Orgánicas del Poder Ejecutivo y del Servicio Civil, y que lejos de reducir gradual y prudentemente pero con firmeza, la enorme acendencia de los gastos del personal, éstos tienden a multiplicarse a impulso de un perturbador funcionarismo, que está minando ya los cimientos de nuestra fábrica social.

Jamás debe considerarse al Estado como una Institución benéfica, sino organizada para satisfacer las necesidades sociales, en la cuantía de los recursos de que dispone,—debe dejarse el personal realmente necesario,—suprimiéndose por consiguiente, cuantas plazas se consideren inútiles, retribuyéndose el personal que quede subsistente, con arreglo a su competencia ,haciendo que cada uno sirva el cargo que tenga asignado en su respectiva plantilla. Con el funcionarismo es necesario acabar para bien de la República, pero para ello es preciso que las plazas se provean en la forma que establece la Ley del Servicio Civil; que los ascensos se den en casos de vacantes, y no por aumento de sueldo en los Presupuestos; que no se paguen haberes a los que no presten servicios, ni se creen plazas destinadas a personas determinadas, a quienes se desea favorecer. Así, y sólo así, podrá conseguirse tener un personal idóneo y laborioso; disminuyendo el número de los que aspiran a ocupar cargos públicos, las más de las veces sin la competencia necesaria; pudiendo tomar otras orientaciones más beneficiosas para ellos y también para la Nación; a cuyo propósito debe cooperar la acción pública con medidas previsoras, evitando con ello el incremento de la miseria, y el que se estime como único medio de vida, en la mayoría de los cubanos, el disponer de un haber del Estado, de las Provincias o de los Municipios. Cuba necesita muchas carreteras y tener en buen estado las existentes, mejorar sus puertos, facilitar medios adecuados a la Agricultura y al Comercio, para el acarreo y transporte de sus productos, y otras obras públicas reconocidas como necesarias e indispensables; y si a ella no puede atenderse con recursos extraordinarios por ser ya crecida nuestra Deuda Pública, y no ser prudente, por largo tiempo, apelar de nuevo al crédito, no hay otra medio para atender a ellas, que con los recursos ordinarios, destinanda una parte considerable de los mismos a esas atenciones, puesto que de lo contrario, no podrá realizarse por largo tiempo, con perjuicio de la riqueza pública y de nuestro buen nombre, dentro y fuera del territorio nacional. En este sentido hay que ser más previsores; no es posible abandonar los servicios de obras públicas, que, como los de saneamiento, son igualmente indispensables y de utilidad general.

En el Presupuesto actual son escasas y reducidas las consignaciones para obras públicas, y no obstante, existen ya estudiadas algunas, otras comenzadas y paralizadas, o que se estiman necesarias, y que no pueden realizarse por falta de recursos en el Tesoro, teniendo algunas créditos por leyes especiales, y otras pendientes de su concesión que ha sido solicitada por el Ejecutivo en distintos Mensajes; y si se destinan todos los recursos en la forma en que se viene presupuestando, no podrán llevarse a cabo aquéllas.

Propone la Comisión en cuanto al régimen financiero que se lleve a cabo una reforma en el sistema tributario, principalmente en los Aranceles de Aduanas vigentes, los cuales a pesar de ser totalmente altos, nunca han creado ni una sola industria, demostrando de esta manera patente, su absoluta ineficacia económica.

Mas, el examen de las distintas partidas denuestra algo todavía más contrario a los intereses públicos. En múltiples casos, la materia prima con que determinados artículos están confeciconados, está gravada en mayor cantidad del propio artículo; en otros casos, el peso del impuesto se hace sentir mucho más sobre los artículos de primera necesidad que en los de mayor lujo, los antiguos objetos suntuarios; a menudo se halla muy gravado un producto que podría tener fácilmente una transformación en la industria local, y en cambio, sin ninguna carga otro artículo que por su especial elaboración, no puede ser objeto de producción cubana; e igualmente el Arancel está lleno de ejemplos dolorosos de que se facilita la entrada a productos de ricas industrias, y en cambio, se asienta la mano sobre productos que la masa pobre debe consumir. La observación que brota espontáneo al que solo hojea nuestro Arancel aduanero, es que no puede ser confeccionado con espíritu más anti-económico, por lo menos, desde el punto de vista del interés cubano.

Por otra parte, si bien fácilmente el Estado puede recaudar los impuestos aduaneros, y dada su exageración, los gastos de recolección de los mismos no aparecen excesivos, no es menos cierto que con el sistema nuestro se olvida por completo el viejo principio, traído a la Hacienda Pública de otras ciencias, del sacrificio mínimo, que si bien combatido, no deja de servir de base a un buen procedimiento político, en materia de impuestos. Los impuestos aduaneros, llegados a la exageración a que los hemos llevado, dificultan toda la distribución de la riqueza, representan un verdadero elemento de subversión social, constituyen la causa de la importación de artículos de pésima calidad, actúan de tal manera sobre los consumos, que reducen la vida de nuestras clases medias y bajas al estado primitivo, privada de todo confort, en el cual se encuentran; favorecen la excesiva ganancia del intermediario, y alteran, sin que ésta afirmación sea hiperbólica, todas las relaciones económicas, de la manera que ua práctica ha puesto ante nuestros ojos.

Enumera después la Comisión las reformas que en su sentir deben adoptarse para remediar los males que apunta, unos de carácter legislativo y otros de índole administrativa, y termina deseando que en su trabajo haya logrado interpretar los deseos del Jefe del Estado al nombrarla, cooperando con buen propósito y espíritu de imparcialidad a que se ajusten a la Constitución y a las sanas doctrinas financieran, la vida económica del Estada, dando cumplida satisfacción de ese modo a los clamores de la opinión pública y a las necesidades que siente la Nación.

El general Menocal ha felicitado calurosamente a los señores de la Comisión por su brillante informe y les ha indicado la conveniencia de que cooperen a sus propósitos de formular el próximo proyecto de Presupuesto de acuerdo con las indicaciones hechas, así como que formulen un proyecto de Reglamento para el servicio de la Contabilidad general del Estado.

PARA CURAR UN RESFRIADO EN UN DIA, tómese LAXATIVO BROMO QUININA. El boticario devolverá el dinero si no le cura. La firma de E. W. GROVE se halla en cada cajita.

DESDE WASHINGTON

Para el DIARIO DE LA MARINA

Marzo, 9.

Según parece, así como el burgués ennoblecido de Moliere hablaba en prosa sin saberlo, hay quienes "hacen" parlamentarismo sin darse cuenta de ello. Semanas atrás, en la Cámara de Representante de Cuba, un orador se quejaba de que allí se discutiese a los Secretarios del Presidente, cosa que consideraba contraria al sistema; lo es, sin duda, en ciertos casos, cuando se trata de actos oficiales, de los cuales es responsable el Presidente; pero si aquí, a un senador se le ocurre poner en solfa al Secretario Bryan, porque se va a dar conferencias, en lugar de estar trabajando en su oficina, o al Secretario Daniels porque ha dicho una ligereza en una "interview" de periódico, lo hará con el mismo derecho con que se burlaría de un colector de Aduana por haber abusado de los licores fuertes.

Un senador republicano, Mr. Borah, censuró, hace dos meses, en la Alta Cámara, un discurso pronunciado en Indianápolis por el Presidente Wilson. "El Presidente—dijo— ha hablado como jefe de partido, olvidando que es el Jefe de la Nación." Con lo que, también Mr. Borah hizo parlamentarismo involuntario. El Presidente es legalmente, Jefe de la Nación; pero, políticamente, jefe de su partido, y ha ido a la Presidencia a servir la política de ese partido. Está obligado a respetar las leyes, pero no a ser neutral en las contiendas políticas; no se le ha elegido para eso, sino para aplicar tal o cual programa, para seguir tal o cual conducta, aprobada por el cuerpo electoral. Este es el régimen representativo, que es el que existe en esta república. En Francia, el Presidente Poincaré está por encima de los partidos, y no solo no está obligado, sino que le está vedado el manifestar preferencias políticas; el Presidente Wilson tiene el deber de ser demócrata y de no ver en los republicanos más que adversarios.

Y, como consecuencia, los republicanos tienen el derecho de criticarlo en el Congreso; como lo tienen, y lo han ejercitado, los demócratas con todo Presidente republicano. Cuando Mr. Roosevelt era Presidente, el jefe de la oposición democrática en la Cámara de Representantes, Mr. Williams, que sobre ser orador de empuje es hombre de buen humor, no contento con atacar en prosa a Mr. Roosevelt por el envío de la famosa "escuadra blanca" que dió la vuelta al mundo, le disparó unos versos muy graciosos; lo cual me regocijó, sin sorprenderme demasiado, porque recordé que en una ocasión, Sagasta, discutiendo con Cánovas, que era Presidente del Consejo de Ministros, le dijo:

—La conducta de Su Señoría en este asunto ha sido como la de aquel individuo que cantaba:

Tengo unas calabazas
puestas al humo;
y al primero que pase
se las emplumo.

También Mr. Taft, cuando era Presidente, hizo algo de parlamentarismo, pero teórico y en forma de recomendación; cuando, en un mensaje al Congreso, manifestó que consideraba el método inglés de presupuestos superior al americano, si bien reconocía que no era de posible aplicación aquí, por ser distinto el sistema de gobierno. Lo que sí creía aplicable y aconsejaba que se hiciese, era la asistencia de los Secretarios del Presidente a las Cámaras y que tomasen parte en las deliberaciones.

Esto—que en Cuba ha propuesto el representante Cortina y ha aprobado la Cámara—no es el régimen parlamentario, pero tampoco el representativo, como existe en las repúblicas de América, excepto, según creo, en la Argentina, donde los ministros asisten a las sesiones. En Chile el sistema es parecido al francés, puesto que allí los ministros salen de las Cámaras, sin cuya confianza no pueden gobernar.

En Rusia, en el Imperio Alemán y, dentro de éste, en el Reino de Prusia, que tienen sistema representativo, también van los ministros a las Cámaras; como fueron en Francia, en tiempo de Napoleón III, en aquel imperio que fué representativo desde el año cincuenta y dos al setenta, en que se convirtió en parlamentario. Esta práctica se inauguró en aquella nación en una época memorable y lleva la firma de un gran hombre; fué una de las concesiones hechas al liberalismo por Napoleón I, durante su segundo reinado—los Cien Días del año quince—entre la prodigiosa vuelta de la isla de Elba y la batalla de Waterloo.

Con esa práctica el sistema representativo es más liberal, porque hay alguna fiscalización de los actos del Gobierno y más publicidad, y porque éste conoce antes y mejor el estado de ánimo de las Cámaras. Aquí, la nación se entera de algunas resoluciones del Presidente porque se llama a la Casa Blanca a unos cuantos repórters y se les comunica la novedad; algunas horas después la leen en los periódicos los senadores y los representantes, que debieran ser los primeros en recibir la información; puesto que son, no algo, sino mucho, en el Estado: los elegidos del pueblo.

Otra ventaja de la práctica es "educacional," como dicen aquí. Los políticos que no han pasado por el gobierno ignoran muchas cosas, unas viejas y otras de actualidad, que los ministros saben: fechas, cifras, disposiciones legales, el estado de tal o cual asunto, etc. Un orador habla y desbarra porque tiene datos equivocados; un ministro se levanta y en pocas palabras restablece la verdad, con lo que sirve al orador descarriado y al interés público. En Francia, en tiempo de Napoleón III, además de los ministros asistían a las sesiones, en ciertos casos, los llamados "Comisarios del Gobierno" e intervenían en los debates para defender proyectos de ley. Eran o consejeros de Estado o auditores del Consejo, o directores generales, funcionarios peritos y de mérito, que no iban a hacer política, sino a informar y a desvanecer errores sobre materias que dominaban. En España se conió esto, en las postrimerías del reinado de Isabel II y no funcionó más que en la Legislatura de las Cortes del año sesenta y ocho.

Y es otra ventaja de la práctica—y que se apreciará en Cuba si el proyecto Cortina llega a ser ley— que mejora la calidad de los Secretarios o ministros. Donde éstos—como sucede aquí, en Cuba y en otras repúblicas—no están obligados a defender verbalmente sus planes y a explicar su conducta—no necesitan saber nada de nada, ni el público sabe si saben—todo lo hacen por escrito; y lo que firman puede ser obra de los burócratas que sirven a sus órdenes. Se dice que gracias a este método la oratoria no es condición indispensable para ocupar las Secretarías y se puede llevar a ellas especialistas; pero lo que veo es que aquí los más de los Secretarios, no son oradores, ni tampoco lo otro. Son, salvo contadas excepciones, "politicians" a quienes se recompensa por su cooperación electoral—algunas veces pecuniaria—o amigos y contertulios del Presidente. Y en Cuba y en esas otras repúblicas representativas no suele emplear mejor madera que aquí para fabricar Secretarios; de muchos de los cuales se puede decir lo que Manuel del Palacio dijo de un político español:

Toda su ciencia es ciencia de garito
con algunas nociones de hipódromo.

X. Y. Z.

EN EL SENADO

(VIENE DE LA PRIMERA.)

acción o a obligarle a marchar entre tinieblas.

Se ha intentado, como remedio a este mal, fijarle un plazo perentorio al Ejecutivo para que dentro de él envíe sus informes sin excusas ni pretextos, pero esa iniciativa de uno de nuestros más distinguidos compañeros, que aprobó el Senado, duerme ha tiempo en la otra Cámara, acaso por la falta de fe en los señores Representantes en su eficacia. Y está bien justificada. Sin sanción alguna es inútil esa tímida e incompleta forma de desarrollar el inciso sexto del artículo 68 de nuestra Constitución.

En cambio se le ha ocurrido a la propia Cámara de Representantes otra fórmula, que por lo acertada merece calificarse de feliz, para lograr el mismo objeto y es la contenida en el proyecto cuya ponencia se me ha encomendado, ya que obliga a los señores Secretarios del Despacho a acudir personalmente a las Cámaras para dar los informes que se les pidan de sus respectivos Departamentos, siendo evidente que aun cuando a este deber no se le señala sanción especial, cualquiera injustificada y reiterada resistencia a cumplirlo revestiría tal gravedad que no podría mantenerse al rebelde o remiso decorosamente en su alto cargo. Además, correlativamente a esa obligación se le concede el ejercicio del derecho de defensa, que una vez puesta en práctica la Ley y perdido por los señores Secretarios el injustificado temor que parecen sentir algunos por el Congreso, ha de constituir para ellos grandes atractivos que los llevarán a visitar a menudo espontáneamente las Salas de Sesiones de los Cuerpos Colegisladores, como sucede en otras naciones.

Así lejos de quedarnos expuestos a rozamientos habrá mayores garantías de cordialidad entre el Poder Legislativo y el Ejecutivo, marcharán ambos más armónicamente y serán más fructíferas sus buenas relaciones.

Es indudable que ese aislamiento en que vive nuestro Ejecutivo, respecto del Congreso, no está hecho para pueblos de nuestra raza. Por qué se estableció desde el comienzo de nuestra vida republicana y se mantiene todavía, sólo se explica por el pueril afán de vaciar nuestras formas de conducta en los moldes de la Gran Nación Norteamericana, mientras en cuanto al fondo, más digno de imitación, tanto nos apartamos de ella. Sin embargo, allí mismo se ha roto ese aislamiento que parecía inquebrantable por la tradición de casi un siglo, volviendo el primer Magistrado de la Nación en persona al Congreso para leer por sí mismo ante él sus periódicos Mensajes como hacía Washington en los albores de la independencia de ese pueblo.

De los demás que en la propia América merecen tomarse como modelo, ahí está Chile, que a ese alejamiento en que vivía su Ejecutivo de su Legislativo debió en no poca parte, durante la presidencia de Balmaseda, un terrible choque entre ambos, que constituye una de las páginas más sangrientas de su historia, y la reconciliación sólo pudo efectuarse a base de estrechar más esas relaciones con la concurrencia de los Ministros al Congreso y el reconocimiento de una mayor influencia de éste en el Ejecutivo, bajo cuyo nuevo régimen, que no varía sustancialmente su Constitución, ya no volvió a alterarse la paz entre uno y otro Poder, y Chile ha realizado grandes adelantos.

Pero ningún ejemplo tan elocuente para deshacer por sí solo, cual una lección objetiva, toda prevención contra esta reforma, como el de la Gran República Argentina, que no obstante estar regida por una Constitución de tipo presidencial casi puro, mucho más si se quiere que la nuestra, ha hecho perfectamente compatible con ella la presencia de los Secretarios del Despacho de la Presidencia en las Cámaras Legislativas para informar sobre sus Departamentos, a pesar de lo cual el Ejecutivo conserva todas sus prerrogativas y en el uso de ellas no ha tenido que someterse nunca al Congreso y entre uno y otro Poder se ha venido manteniendo desde hace mucho tiempo la mayor cordialidad. Sin con semejante sistema de relaciones del Ejecutivo con el Legislativo de la República de la Plata ha progresado notablemente en todos los órdenes de la actividad humana y hace tiempo disfruta de los beneficios de la paz, el orden, la libertad y el respeto a la justicia, ¿por qué entre nosotros ha de ser incompatible la reforma que se intenta, cuyo alcance no es mayor, con las mismas ventajas?

Antes al contrario, acaso por considerar algunas de nuestras más culminantes figuras intelectuales y de muy sano patriotismo que la rigidez con que se estableció y mantuvo ese aislamiento del Ejecutivo respecto del Legislativo contribuyera no poco a dar al traste con la primera República, cuando durante la segunda intervención pensaran en constituir un partido que sirviera de dique a la demagogía de que siempre quedan restos después de una revolución, al redactar su programa ocurrióseles insertar en él, como una de las aspiraciones fundamentales de la nueva agrupación que sirviera de preventivo a otros desastres nacionales en lo futuro, análogos a los que acabábamos de sufrir, esta base que figura en el artículo sexto de ese partido, que al fin se llamó Conservador Nacional, y que textualmente dice así: "Artículo 6o.—Aspiramos a que entre los Poderes Ejecutivo y Legislativo exista la comunicación conveniente para el desenvolvimiento armónico de la vida del Estado, y en ese concepto entendemos que los Secretarios del Despacho deben concurrir a las sesiones de la Cámara y del Senado y tomar parte en sus debates, aunque no votar cuando no fueren miembros del respectivo Congreso."

Esta es, ni más ni menos, la reforma de que ahora se trata, pues como puede verse del texto transcrito, no se aspira por su contenido a que los Secretarios puedan concurrir al Congreso, sino a que "deben" concurrir, es decir, que tiene el mismo carácter imperativo del proyecto de ley de la Cámara de Representantes.

¿Por qué, entonces, los gritos más desaforados salen contra él del propio campo conservador y hasta son los que más amenazan al Congreso con el veto del señor Presidente de la República si este Cuerpo Colegislador también le imparte su aprobación? ¿Es que este principio hay que sacrificarlo también como tantos otros a las impurezas de la realidad presente y hasta ese extremo de las claudicaciones se quiere arrastrar la honorabilidad personal del primer Magistrado de la Nación?

Mucho me extrañaría, porque tengo todavía profunda fe en las virtudes del ilustre patriota que hoy rige nuestros destinos, pero sea de ello lo que fuere, la iniciativa de esta reforma honraría al Partido Liberal y no mucho por cierto a los conservadores que le opongan el menor obstáculo a su definitiva implantación.

La Comisión hará, sin embargo, lo que crea conveniente.

Palacio del Senado, en la Habana, a los doce días del mes de Marzo de mil novecientos quince.—(f) **J. J. Maza y Artola.**

OTROS DICTAMENES

Léense dictámenes favorables de las Comisiones de Asuntos Municipales y Provinciales, de Códigos y de Justicia, favorables a los preyectos de ley equiparando los haberes de los capitanes médicos; creando un cargo de abogado consultor de la Policía Nacional, modificando los artículos 3 y 27 de la Ley de Relaciones entre la Cámara y el Senado; autorizando el crédito de doce mil pesos para pagar empleados judiciales y miembros del Ministerio Fiscal; adicionando unas frases al párrafo II del artículo 668 de la Ley de Enjuiciamiento Civil.

Se lee el dictamen de la Comisión de Comunicaciones favorable a la modificación de la plantilla de Correos y Telégrafos.

LOS PRESUPUESTOS

El doctor Maza y Artola pide que se soliciten de la Cámara informes sobre la situación en que se encuentra el presupuesto en preparación.

Interviene el señor Fernández Guevara explicando por qué no han llegado al Senado los anteproyectos. Al fin se acuerda pedir a la Cámara los datos que solicita el doctor Maza.

DISCUSION

Se entra entonces en la discusión de dictámenes que figuran en la orden del día.

El primero es de la Comisión de Hacienda, favorable al proyecto de ley concediendo un crédito de 900 pesos para sufragar los gastos de los funerales del general Rafael de Cárdenas.

Pide el doctor Maza y Artola que se justifiquen los gastos.

El doctor Dolz cree que no debe exigirse la justificación.

Después de un ligero debate se aprueba el proyecto.

Toca el turno al dictamen de la Comisión de Hacienda al proyecto de ley autorizando al Ejecutivo para proseguir y ultimar las obras del Canal del Roque.

Se entabla un largo debate, en el cual intervienen los señores Maza y Artola, Fernández Guevara, Gonzalo Pérez y Coronado. Impugna el dictamen el doctor Maza y Artola y lo defeienden Fernández Guevara y Coronado. El señor Gonzalo Pérez explica el voto de los liberales. El señor Maza y Artola es el único senador que combate el proyecto, el cual se aprueba por veinte votos contra uno.

La sesión tuvo que prorrogarse para que el señor Fernández Guevara hiciera uso de la palabra. Pronunció este senador un extenso discurso exponiendo las razones en que se basaba para defender el proyecto y dando cuenta de los datos que poseía.

NO HABRA EMPRESTITOS

El doctor Maza y Artola, hablando sobre la situación económica, dijo ayer que se creía que habría un déficit en el presupuesto de trece millones de pesos y que acaso ese déficit pudiera ascender a 25 o 30 millones y que no sería posible contratar un nuevo empréstito porque la capacidad contributiva del país no puede garantizar la negociación y porque no hay modo hábil de hacerlo dentro de la Constitución.

A las siete terminó la sesión.

EL DIVORCIO

El señor Regueiferos presentó su ponencia a la Comisión de Códigos; pero ésta no trató del asunto. Lo hará en la reunión próxima.

APLAZAMIENTO

Se aplazó la discusión de los dictámenes de la Comisión de Códigos, Reformas Sociales y Sanidad, al proyecto suprimiento la reglamentación de la prostitución por no haberse repartido copias a los señores senadores y quedaron además sin discutir los otros dictámenes que figuraban en la orden del día.

CINTAS PARA MAQUINAS "UNDERWOOD"

No pretenda adquirir mejor cinta que la que nosotros vendemos.

Nuestras cintas son de superior calidad, 12 yardas de largo y en carretes especiales que convienen con los de la misma máquina. Los documentos escritos con nuestras cintas son permanentes e indelebles. Una prueba convencerá que resultan más económicas que aquellas cuya procedencia es dudosa. Llevamos en existencia de todos colores y de combinaciones bi-color. Precio en la Habana: $1.00 Cy. una o $10.00 Cy. la docena.

J. Pascual-Baldwin

Antes Champion & Pascual

Muebles. OBISPO, 101

c. 470 In. 4m

De Palacio

A DAR LAS GRACIAS

El doctor Eduardo Escasena y Quilez, estuvo ayer en Palacio a dar las gracias al general Menocal por su nombramiento de Inspector de Bancos.

PLANTAS ELECTRICAS

Se ha autorizado a los señores José Prieto y José Lores, para instalar unas plantas eléctricas en Cartagena y Real Campiña.

NOMBRAMIENTO

Ha sido nombrado el señor Gonzalo Groderich y Bravo, Segundo Administrador de la Oficina de Correos de la Habana en la plaza que deja vacante por ascenso el señor Carlos M. Barnet Hernández.

ACUERDOS SUSPENDIDOS

Se han suspendido los acuerdos 2 3 y 4 del Ayuntamiento de Alquizar de sesión extraordinaria de 11 de Diciembre del pasado, relativos los dos primeros a la elección de miembros que han de componer las dos comisiones permanentes de Hacienda y Presupuesto e Impuesto Territorial y el último a la ampliación de la orden del día para tratar de las asistencias a la sesión.

Guillermo de las Cuevas

Ha sido designado para ocupar el cargo de Canciller de primera clase de la Legación de Cuba en Port-au-Prince, nuestro estimado amigo el joven periodista Guillermo de las Cuevas, cronista de la revista ilustrada "América".

Felicitamos al señor de las Cuevas por su ingreso en la carrera diplomática.

Los Coches Cuna plegadizos, que vende el BOSQUE DE BOLONIA, Obispo, 74.

Como se ve por el grabado, estos coches pueden ser trasladados a cualquier parte con gran comodidad.

"El Bosque de Bolonia"

Obispo, 74. Juguetería

Hay gran surtido de estos coches.

COMPRO ACCIONES DE LA SOCIEDAD ANONIMA

"LA AMBROSIA"

M. SUAREZ, San Ignacio, 18, altos.

De 11 a 12 y de 4 a 5.

4628 16 mz

Cámara Municipal

La sesión de ayer.

A las cuatro menos cinco minutos, comenzó la sesión. Presidió el doctor Roig, actuando de Secretario el doctor Díaz.

Concurrieron quince concejales.

El acta.

Leyóse, para comenzar, la microscópica acta de la sesión anterior, que no fué sesión, porque duró tres minutos.

Los anuncios callejeros.

El señor Azón propuso que se acordara felicitar al Alcalde por haber dictado un Decreto en que regula la fijación de anuncios en paredes, vallas y cercas de madera en la ciudad.

Pero los señores Ochoa y Martínez Alonso significaron su deseo de votar en contra.

Entonces el Presidente sometió el asunto a votación nominal.

Ayala se retiró del salón, Fernández Hermo votó a favor, Madán abandonó su puesto, Alvarez Coto también se retiró.

La voz de Horstmann llamó la atención acera de la falta de "quorum."

Contó el Presidente y... agitó la campanilla.

La felicitación, los carteles, la votación y los deseos del señor Azón, quedáronse a media...

Mujeres que no se Cuidan

Pocas mujeres son las que durante una época u otra de su vida no han experimentado ciertos desarreglos que les son peculiares y que por su naturaleza a menudo se descuidan, dejan de corregirse, y minando poco a poco la salud acaban por hacer una inválida de la paciente.

Menos víctimas de tales males habría si el pudor mal entendido no las cegara. Cuando basta un tratamiento tónico reconstituyente para devolver los goces de la salud, cuando con un poco de perseverancia y un poco de régimen pueden evitarse tantos males, toda mujer debería hacer lo posible por corregir su estado.

A la mujer que sufre de desarreglos en sus funciones se le aconseja que tome las Píldoras Rosadas del Dr. Williams. Con la sangre buena en abundancia que estas píldoras proporcionan podrá el cuerpo hacer frente a als necesidades de la vida; con la vitalidad y energías que se obtienen con estas píldoras, la mujer enferma recuperará la salud y volverá a su estado normal. Millares de señoras, casadas y solteras, han curado con este remedio.

Se venden en todas las buenas boticas, en el paquete rosado con la P grande.

Se le mandará grátis un valioso librito, "Consejos Confidenciales para Señoras", si lo pide a Dr. Williams Medice C., Depto. N. Schenectady, N. Y., E. U. A.

OTROS 1000 VESTIDOS LLEGARON A THE FAIR

De Chermus, Crepé de China y Tafetán de la más última novedad y en todos colores y tamaños. SAYAS, BLUSAS y demás confecciones para señoras y niñas.

Venga a vernos en San Rafael, 11. ——— Teléfono A-6176.

C 1109 alt 3d-t

LA PRENSA

En la cuestión monetaria se ha procedido con demasiada ligereza decretando sobre el valor de los objetos en cambio que es lo mismo que ordenar que el sol amanezca a una hora dada o que se retiren las nubes, etc.

La Lucha sobre este punto dice con muy buen acierto:

Si los autores del proyecto hubieran querido estudiar el punto antes de dejarse llevar de impresiones, se habrían dado cuenta de que aquí en Cuba no existe ese agio que se quiere perseguir, porque no es en nuestras plazas donde se fija el valor de las distintas monedas circulantes ni menos el tipo de cambio.

Uno y otro vienen de afuera, y Bancos y Banqueros reciben diariamente a determinadas horas, las cotizaciones señalando aquéllos, y a éstas se tienen que sujetar necesariamente para hacer sus transacciones, de las que no siempre obtienen beneficio porque la rapidez en las alteraciones de valor y tipo son a veces tan rápidas que una operación que realizan una hora después de recibida la cotización que les sirve de guía, les resulta perjudicial porque en ese tiempo ya han variado aquellos en contra de lo contratado aquí.

No es tan difícil convencerse de cuanto decimos. Basta un poco de buen deseo y algo menos de impresionabilidad. Consulten los señores de la Cámara con los Banqueros y Directores de Instituciones de Crédito de la Habana. Ellos les explicarán, y de su boca han de oir la repetición de lo que dejamos dicho.

Los mismos autores del proyecto de ley influyen en la alteración del precio en la moneda.

Uno de estos legisladores, supongamos, tiene una cantidad de oro oficial y otra cantidad de plata española.

Sabe que, por la cotización oficial, está el oro al 6 por ciento de prima y la cotización **verdad**, la que resulta de la oferta y la demanda solo concede el 2 por ciento al oro oficial. Este legislador q. tiene ambas clases de monedas quiere hacer unas compras .Entonces dice: si pago en oro gano un 4 por ciento, (la diferencia entre la cotización verdad y la cotización impuesta) y si pago en plata perderé ese 4 por ciento. Sin vacilar un momento irá a la casa de cambio a comprar plata con lo cual gana ese 4 por ciento. Eso mismo hará todo el mundo y al cabo de dos o tres días el cambista, al ver que nadie le compra oro y todos le compran plata, tendrá que cerrar, porque se le habrán agotado las existencias de plata; y el mismo legislador habrá contribuído a ello.

Así la plata desaparecerá del mercado, porque nadie la querrá dar por menos del precio que tiene en el mercado exterior.

El Mundo hace hablar a Liborio en esta forma:

El pesimismo predominante se funda en un hecho fundamental innegable: la incapacidad política y financiera de nuestro régimen institucional, debida, esencialmente, a su instrumento de gobierno; el sufragio universal, establecido por la Constitución. El sufragio universal es la base de nuestro derecho público. Y el sufragio universal ha resultado un fracaso entre nosotros. Su obra cardinal ha sido la siguiente, que podemos expresar con pocas palabras: "Ha dado al país una mala política y una mala hacienda." "Lo ha puesto en contacto con la bancarrota política, y lo tiene casi al borde de la bancarrota financiera." En último análisis puede decirse que al sufragio universal debe la República sus quebrantos políticos y financieros. Todos nuestros instrumentos políticos y administrativos—gobiernos, congresos, consejos y gobernadores, ayuntamientos y alcaldes, administración nacional, administración provincial, administración municipal—han sido elaborados, forjados por el sufragio universal.

Pero ¿cómo es posible que haga tanto daño una cosa que solo existe nominalmente?

Aquí debe haber error, porque el sufragio es Liborio; y Liborio no puede atribuir a sí mismo los males de la patria.

La Aurora del Yumurí se alarma con lo de la reorganización de las fuerzas armadas, pregunta ¿qué se proyecta? y dice:

Con motivo de la reorganización de las fuerzas armadas vuelve a manifestarse un fenómeno que descubrió la prensa de oposición, a raíz de haberse constituído el actual gobierno menocalista, y que entraña, por varios motivos, una grave amenaza para la tranquilidad y bienestar de la República.

Trátase, nada menos, que de la extensión del poder del Ejecutivo hasta un punto notoriamente exagerado, del aumento del control que sobre todo el territorio nacional tiene el Secretario de Gobernación, como supremo manipulador de la casi totalidad de las fuerzas armadas. Es el ensanchamiento de los resortes gubernamentales, robustecidos con factores nada necesarios para conservar el orden público en tiempos de normalidad; pero que sí resultan preciosamente útiles cuando se buscan soluciones que dentro de la sincera voluntad del pueblo son difíciles y has imposibles.

No se asuste el colega porque un gobierno sensato quiera mantener la unidad y buena organización de las fuerzas del país.

El fin que lleva es muy patriótico. Es simplemente evitar que si mañana hay un desorden no tenga que venir el Tío Sam, como vino en 1906.

Y como no tuvo que venir en 1912 gracias a la previsión de José Miguel.

La Defensa de Manzanillo habla de lo útil que sería a Cuba el fomento de la ganadería, y aporta los siguientes datos estadísticos:

Importamos cada año esos productos por el valor que a cada uno se señala:

Carne de vaca salada, $4,331.
Id. fresca, $9,049.
Id. en latas, $7,291.
Tasajo, $3.057,212.
Puerco salado, $2.093,901.
Id. fresco, $16,792.
Jamones, $742,431.
Manteca, $6.334,422.
Tocino, $4,002.
Carnes y productos, $184,118.
Leche condensada, $2.884,765.
Mantequillas, $385,985.
Quesos, $448,582.

Tenemos, por tanto que en los productos mencionados, que podrían producirse en Cuba perfectamente, gastamos cada año diez y seis millones, ochocientos ochenta y un mil pesos.

Y que de esos casi 17 millones no iría un centavo a la caja de los trusts azucareros de Norte-América. Todo quedaría en Cuba si se trabajase el fomento de la ganadería.

La Verdad de Caibarién truena contra el pugilismo, quizá con demasiado furor.

Eso de pagar $30.000 a un pugilista por un par de horas de trabajo pone de mal humor al colega y exclama:

Pobre Tita Ruffo que no cobra más que tres mil quinientos pesos por toda una noche!

¡Pobre Lucrecia Bori, tan landa, tan interesante que solo cobra mil pesos por cantar como un ángel "Madame Butterfly"!

¿Qué abogado gana esos honorari os,qué médico, qué intelectual, qué sabio esa cantidad?

¡Y los pobres maestros de escuela! ¡Sesenta pesos por enseñar durante todo un mes! (por cultivar la cabeza.)

¡Y los agricultores! Un peso al día por labrar la madre tierra!

¡Y las pobres nurses! ¡Tres pesos o dos y medio por asistir a un enfermo o cuidar de un moribundo!

¡Y los pobres tabaqueros, artistas del torcer sin tener que llevarse a la boca!

Pero ni los cantantes ni los abogados, ni los maestros, ni los agricultores, etc., pueden traer a Cuba millares de turistas que dejan dinero en el país.

Y así es el mundo.

JARABE DE AMBROZOIN

ALIVIA LA TOS Y LA RESPIRACIÓN DEFICULTOSA, ESTIMULA LA EXPECTORACIÓN, ALIVIA LA INFLAMACIÓN, REPRIME LOS SUDORES NOCTURNOS, FORTALECE LA RESPIRACIÓN Y DOMINA EL DESASOSIEGO.

Tomás Servando Gutiérrez

De sus recientes visitas y excursiones por muy importantes fincas azucareras de Camagüey y Oriente, en viaje de información especial, regresó ayer nuestro querido compañero de redacción doctor Tomás Servando Gutiérrez.

Primero acompañando al muy honorable señor Presidente en sus inspecciones y estudios de vastas empresas industriales y agrícolas y después en un largo recorrido por Oriente con nuestros respetables amigos señores Falla Gutiérrez, Casteleiro, Madrazo, Boulanger y Monasterio, ha realizado nuestro inteligente compañero una intensa labor de acercamiento y compenetración con los que producen y trabajan. En concisas y documentadas crónicas ha reflejado Tomás Servando lo que ha ido visitando en su extensa y provechosa excursión por poderosos centros económicos de la República.

Tanto del honorable señor Presidente de la República como de los muy apreciables amigos que le acompañaron últimamente, recibió nuestro compañero afectuosas atenciones que en nombre del DIARIO agradeció cumplidamente.

Sea bien venido el amigo leal y compañero queridísimo.

DE AGRICULTURA

LA ESTACION AGRONOMICA

Se ha dispuesto que el Experto Sr. T. J. Cranley, sustituya interinamente en la Dirección de la Estación Agronómica de Santiago de las Vegas, al señor B. R. Molton, durante el tiempo que éste empleó en la preparación del suero contra la pintadilla.

NOMBRAMIENTO

El señor Nicolás de Cárdenas y Benítez ha sido nombrado Jefe del Negociado de Bancos, Empresas y Compañías de la Dirección de Comercio e Industria, con el haber mensual de $200.

Noticias del Municipio

RECLUSION DE UN MENOR EN GUANAJAY.

Se tramita en la Alcaldía el expediente para disponer la reclusión en el correccional de Guanajay del mestizo, menor de quince años, Miguel Betancourt Vargas, a fin de cumplir la sentencia dictada por la Sala 2a. de lo Criminal de esta Audiencia, en el juicio seguido a dicho menor por el Juzgado de Instrucción de la sección tercera.

Este menor hizo agresión al vigilante Mamerto Guerra al ser detenido por estar tirando piedras el 4 de Noviembre de 1914.

Hasta ahora el menor se encuentra al abrigo de sus padres en la calle de San Joaquín 97.

ASPIRANDO A LOS PREMIOS DE COMPARSAS.

El señor Hilario Vidal, vecino de Aguila número 15 ha comunicado al Alcalde que se propone optar por los premios que se han establecido para adjudicarlos entre las comparsas que concurran al paseo del domingo próximo.

La comparsa dirigida por el señor Vidal se denominará los JOCKEYS CUBANOS.

LAS DEMOLICIONES

Con el Alcalde celebró ayer una entrevista el doctor López del Valle para tratar de un proyecto amplio de demoliciones, a fin de acabar con los edificios ruinosos que existen en la Ciudad.

LA COMISION DE IMPUESTOS INDUSTRIALES.

El lunes, a las tres de la tarde, se constituirá la Comisión de Impuestos Industriales del Ayuntamiento recientemente elegida.

En esa sesión se nombrará al Presidente y Secretario de la misma.

EL PRESUPUESTO

Ha sido enviado a la Gaceta y al Boletín Oficial, para su publicación, el resumen de gastos e ingresos del próximo presupuesto municipal.

Los vecinos tienen un término de días para impugnar los gastos e ingresos acordados.

Estos pantalones caen bien, y lucen bien. Sientan perfectamente en las caderas, cintura y pie.

Es de gran conveniencia durante el verano, tener algunos pares sueltos de pantalones de drill, de PalmBeach, o de hilo.

Hemos especializado durante muchos años en la manufactura de pantalones y tenemos un inmenso taller donde sastres hábiles emplean todo su tiempo en hacer pantalones.

Por eso convendrá a V. comprar pantalones de Rosenwald & Weil. Son más elegantes y están mejor hechos.

Gran variedad en telas ligeras, frescas, de verano y tambien en materiales de más peso.

Rosenwald & Weil
CHICAGO, U. S. A.

Asociación de Dependientes

EL BAILE INFANTIL

El amable Presidente de esta importante Asociación, señor Francisco Pons y Bagur, nos invita muy cariñosamente al gran baile infantil, que organizado por su gallarda Sección de Recreo y Adorno, se celebrará mañana en los amplios y hermosos salones de su Palacio del Prado.

Sabemos que para este baile reina un entusiasmo delirante en los hogares y que niños, mamás y papás, están locos de alegría. En el silencio se hace una competencia de trajes primorosos.

Allá van las princesas, los príncipes, las mariposas, los poetas, las orientales, los húngaros y las colombinas y los pierrots; allá va los graves duques, los solemnes reyes, los aliados, los alemanes, los marinos de guerra; allá van los aviadores, los aldeanos, los guajiros; allá van los liborios encamisados, barbados, machete a la cintura; allá van la alegría de los niños, música de al vida, caricia del corazón, luz de esperanza; allá va el alma infantil, loca, alegre, risueña; allá van. Van a ponerse graves; van a soñar. Vayan enhorabuena. Y con ellos va nuestro payaso, aquel payaso que lloraba sobre el diván rojo porque se le muriera la princesa, su novia.

Va porque su quejido llegó al cielo. Y en el cielo le dijeron a la princesa:

—Vuelve: tu payaso te espera.

PERDIDA

En un palco platea del Politeama grande quedó olvidado en la matinée del domingo un bastón de ébano con puño de oro, que lleva las iniciales C. R.

A la persona que lo haya recogido se le agradecerá que lo entregue al Conserje de esta redacción, señor Carballeira.

El portador recibirá su gratificación.

CABELLOS

BELLEZA FUERZA SUAVIDAD
PARO DE LA CAÍDA

CON EL EMPLEO DE
LA BELLOTINA
Aceite de Bellota de
P. GAUTIER Y Cía
PERFUMISTAS
PARIS
INVENTORES DEL Jabón Yema de Huevo.

El acueducto de Cienfuegos

(VIENE DE LA PRIMERA)

res Sánchez Quirós y otros, relativa a conceder una pensión de mil doscientos pesos, anuales, a la señora Rosa Betancourt, viuda del coronel Almanzor Guerra; de los señores Pardo Suárez y otros, referente a conceder una anmistía por delitos electorales; y de los señores Sánchez Quirós y otros, referente a las asignaturas que se estudiarán en la Escuela de Cirugía Dental.

LA EXPOSICION DE CALIFORNIA

Se puso a discusión una solicitud de urgencia firmada por el general Fernández de Castro, para discutir inmediatamente la proposición de Ley suscrita por los señores Luque y otros, relativa a ampliar a cincuenta mil pesos más el crédito concedido para los gastos que origine la representación de Cuba en la Exposición de San Francisco de California.

FERRARA EN CONTRA

Hizo uso de la palabra en contra de esa urgencia el doctor Ferrara, manifestando, que era opuesto a ella, porque también lo era al proyecto de Ley. Analizó los créditos que se han concedido para esa Exposición, los que considera demasiado exagerados, y máxime, tratándose de una cosa efímera, sin gran provecho para el país. Edificios, que se construisán solo par seis meses de servicios, con una utilidad práctica relativa, y que después habrán de devolverse, perdiéndose el dinero en ellos empleado. Refiriéndose al crédito de $15.000 que se concede para que la Secretaría de Instrucción Pública exhiba sus trabajos, dice: ¿Qué podemos nosotros enseñarle al mundo civilizado, en materia de Instrucción Pública, cuando, desgraciadamente, ese es el ramo más mal atendido conque contamos?

FEDERICO MORALES: El crédito ese también se empleará en envasar cuadros de artistas cubanos, y remitirlos a la Exposición.

FERRARA: Efectivamente; hace muy bien el señor Morales en hacerme esta aclaración; sólo así se explica este crédito; pero es que es tan crecido, que yo creo que ni los cuadros que habían de exhibirse, valdrán esa cantidad...

DESECHADA

Después de las anteriores manifestaciones, fué desechada la solicitud de urgencia.

ENMIENDAS Y MAS ENMIENDAS

Alterada la Orden del Día, a propuesta del doctor Raúl de Cárdenas, se puso a discusión el proyecto de Ley, referente a incluir en los beneficios del artículo 52 de la Ley del Servicio Civil a los causahabientes del que fué Abogado Fiscal de la Audiencia de la Habana, señor Gonzalo Jorrín. Aprobada la totalidad y el artículo primero, se presentaron las siguientes enmiendas:

Del doctor Torralbas, incluyendo en igual beneficio a los familiares del señor Le Roverón, Cónsul que fué de Cuba en Puerto Rico. Fué aprobada.

Del señor Roig, concediendo igual beneficio a los herederos del señor García Layolo. Aprobada.

Del señor Recio, en la misma forma que las anteriores, con respecto a los deudos del general Maximiliano Ramos. También aprobada.

Y,... como la cosa iba ya tomando caracteres alarmantes, pues todo el mundo hacía uso de las plumas para redactar las suyas, el señor Ferrara, dijo que, en esa forma, la Ley, en vez de ser de carácter particular, sería una Ley general, suplicando que no se presentase más ninguna enmienda.

Los que ya las habían presentado, las retiraron y pudo remitirse la Ley al Senado, a ruegos del doctor Cárdenas.

EL RETIRO DE LOS MAESTROS.

Se acordó, después de aclaraciones de los señores Escoto, Xiqués y Roig, discutir en la próxima sesión, en la primera hora, los asuntos pedagógicos. Entre ellos está la Ley del Retiro para los maestros, y sobre esta Ley manifestó el doctor Roig, que aunque se le creía contrario decidido a ella, no era así, y proponía se cumpliese el acuerdo de discutir preferentemente esos asuntos.

LA INMUNIDAD PARLAMENTARIA

A propuesta del señor Sagaró se acordó discutir en la sesión próxima la Ley sobre inmunidad parlamentaria.

EL FERROCARRIL DE QUEMADOS DE GÜINES A CAGUAGUA.

Se aprobó el proyecto de Ley, relativo a autorizar al Ejecutivo para que contrate con una de las empresas ferrocarrileras de Cuba la construcción de un ramal de vía ancha de Quemados de Güines a Caguagua, remitiéndose al Senado.

PRORROGA

A propuesta del señor Sagaró se prorrogó la sesión hasta las 6.

LOS MANGOS DE BARAGUA

A petición del general Sartorio, se aprobó y remitió al Senado el proyecto de Ley referente a autorizar al Ejecutivo para adquirir y cercar los árboles conocidos por "Mangos de Baraguá", que tanta trascendencia tienen en nuestra historia patria y hoy se encuentran abandonados.

EL ACUEDUCTO DE CIENFUEGOS.

A petición del doctor Villalón se acordó votar en la presente sesión la totalidad del proyecto de Ley que redime totalmente al Ayuntamiento de Cienfuegos del pago de lo que le adeuda al Estado por su acueducto y alcantarillado. En la próxima sesión se discutirá el articulado.

SANEAMIENTO EN POGOLOTTI

A propuesta del señor Luis Valdés Carrero, se puso a discusión el proyecto de Ley siguiente:

ARTICULO I: Se acuerda la construcción de un sistema de alcantarillado, con desagüe al mar: una casa escuela capaz para más de cuatrocientos niños, y un edificio para casa de socorro y cuartel de bomberos, en el barrio Redención o Pogolotti, término Municipal de Marianao, provincia de la Habana.

ARTICULO II: Para las obras indicadas se concede un crédito de ochenta y cinco mil pesos, en la forma siguiente: Setenta mil pesos para el alcantarillado; quince mil pesos para la casa escuela; diez mil pesos para la casa de socorro y cuartel de bomberos.

ARTICULO III: Esta Ley empezará a regir desde su publicación en la Gaceta Oficial de la República, quedando derogada la mencionada Ley de diez y nueve de Julio de mil novecientos diez, en cuanto se oponga al cumplimiento de la presente, y las órdenes y disposiciones contrarias a su ejecución.

Después de explicaciones de los señores Ferrara y Valdés Carrero se aprobó dicha Ley y se remitió al Senado.

Y siendo las 6 se levantó la sesión.

DE ESTADO

CANCILLER

El señor Guillermo de las Cuevas ha sido nombrado Canciller del Consulado de Cuba en Port-an-Prince.

LINEA DE VAPORES

El señor César Barranco, Cónsul de Cuba en San John, Canadá, ha enviado un informe a la Secretaría de Estado, sobre la conveniencia de restablecer la línea de vapores entre la Habana y aquel puerto y los trabajos que para lograrlo viene realizando el Ministro de Agricultura.

DR. J. LYON

De la Facultad de París
Especialista en la curación radical de las hemorroides, sin dolor, ni empleo de anestésico, pudiendo el paciente continuar sus quehaceres.
Consultas de 1 a 2 p. m., diarias
GENIOS 15.
Entre Prado y Consulado

LA DISPEPSIA CON SUS SINTOMAS: LLENURA, GASES, VOMITOS, DIARREAS, MALAS DIGESTIONES, JAQUECAS, BILIOSIDAD, DEBILIDAD, NERVIOSA &&. TRAE CONSIGO LA TRISTEZA INEPTITUD PARA EL TRABAJO Y LA POCA GANA DE VIVIR

LA PEPSINA Y RUIBARBO BOSQUE
HACE QUE EL ENFERMO DIGIERA, NUTRA Y SE CURE RADICALMENTE

Por los Juzgados

DESAPARICION

Celestino Cerezo Rodríguez, vecino de Bullán y Cañón, en Puentes Grandes, denunció la desaparición de Constantino López Roldán, que residía en su domicilio, temiendo que le haya ocurrido alguna desgracia.

EX-SOCIO AMENAZADOR

Cristóbal Vicent Jiménez, vecino de Luyanó 5, acusó a su ex-socio José o Antonio Piquera, con el cual tuvo establecido un café en Jesús del Monte 258, y al que separó por le mal el negocio, de que constantemente lo persigue y amenaza si no le entrega 100 pesos que le había prometido dar cuando pudiera.

DETENIDO

Arturo Alonso Rivas, vecino de Pocito 44, fué detenido y remitido al Vivac por aparecer ser uno de los autores del secuestro del niño Pedro Rodríguez y Muñoz, vecino de Zanja 128, hecho ocurrido hace varias noches.

NUTROTONIQUE

Este es el nombre de uno de los mejores tónicos reconstituyentes conocidos hasta el día.

El **Nutrotonique** reune todas las buenas cualidades del aceite de hígado de bacalao, en combinación con hipofosfitos de hierro, quinina, manganeso y calcio en forma de un cordial fino de sabor y gusto delicioso.

Protege contra las enfermedades consuntivas, reconstituye las fuerzas perdidas y es valiosísimo para las afecciones pulmonares, la anemia, debilidad general, convalencias, paludismo ,nutrición defentuosa, etc. etc.

El **Nutrotonique** es una preparación activa, delicada y agradable, indicada en el tratamiento de debilidades nerviosas por exceso de trabajo. Es de fácil asimilación y, desde luego, lo mismo pueden tomarlo los niños que los ancianos, sin temor a que pueda causar efectos desagradables.

Nutrotonique es el tónico ideal. Estimula el apetito, tranquiliza los nervios, regulariza la digestión, fortifica el organismo y preserva de otros enfermedades.

Rechace todo substituto y exija el producto legítimo de la Inter-American Drug and Trading Co.

De venta en las farmacias de los señores Sarrá, Johnson, Taqueche y González, y en todas las buenas boticas.

c. 737 11-f

?POR QUE en 32 años que llevamos dedicados al reconocimiento científico de la vista hemos adquirido tan buena clientela?

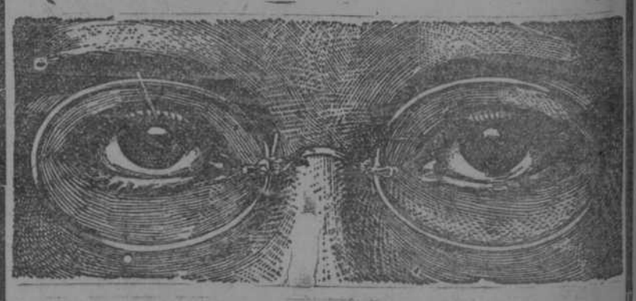

Primero:—Porque de una casa establecida, formal, bien surtida y con personal competente todos salen satisfechos; y la recomiendan, ya que los buenos servicios que para la vista se obtienen nunca se olvidan.

Segundo:—Porque muchas personas impresionadas por anuncios mercantilmente preparados, van a probar; pagan bueno y compran malo a uno que se va y no vuelve, o a otro que vende espejuelos mezclados con joyas, relojes, etc. Estas personas inmediatamente que se dan cuenta del peligro de sus ojos desechan sus espejuelos y adquieren los que precisan en "El Almendares." ¿Quiere usted buen servicio, verdadero servicio de óptica, buen surtido y personal competente que le examine la vista GRATIS? Háganos una visita.

"EL ALMENDARES"
OBISPO, 54, entre Habana y Compostela

KAVA
BLENORRAGIA
GONORREA, CISTITIS, URETRITIS
Cura segura y rápida por el
Tratamiento del Dr Fournier
PÍLDORAS de
KAVA del DOCTOR FOURNIER
de la Facultad de Medicina de Paris
POR MAYOR: Doctor FOURNIER, 19, Rue du Colonel-Moll, PARIS.

GUIA Y PLANO PRACTICO DE LA HABANA
Patente "GARCILLAN" 1915
Necesario para todo el mundo.
De venta en las Librerías Vidrieras y Kioscos de tabacos
4399 24 mz

HABANERAS

DIPLOMATICOS Y CONSULES

Notas de actualidad

Está enferma una dama.

Dama de nuestro mundo diplomático, tan elegante y de tan exquisita espiritualidad como Gina de Araujo de Régis de Oliveira, la distinguida esposa del Ministro del Brasil.

Una afección gripal retiene en su casa del Vedado, desde hace algunos días, a la interesante señora.

Mis votos por su restablecimiento.

Desde Washington.

Una tarjeta recibo de nuestro Plenipotenciario cerca de la Casa Blanca, el doctor Carlos Manuel de Céspedes, y de la señora Laura Bertini de Céspedes participándome su enlace, efectuado en Nueva York el día 25 de Febrero último.

Han fijado su residencia los distinguidos esposos en la misma casa de la Legación de Cuba en Washington.

De la Legación Argentina.

Próximo está a llegar el señor R. Portela, que viene a sustituír, en el cargo de Secretario, al doctor Jorge Reyes.

Hállase éste en Suiza.

Cuanto al Ministro,, doctor Baldomero Fonseca, se encuentra actualmente con su distinguida esposa en Sevilla.

Saldrán pronto para La Plata.

El Consulado de Dinamarca en la Habana, que durante largos años desempeñó el difunto caballero T. Culmell, pasando después a manos de su hijo, el señor Enrique Culmell, ha sido conferido al señor Carlos Hinze.

El señor Joaquín Alsina.

Este distinguido funcionario de la carrera consular, y en la actualidad Encargado de Negocios de Cuba en San José de Costa Rica, acaba de llegar a la Habana.

Reciba mi bienvenida.

Traslado.

Atentamente se sirve comunicarme el señor Juan Palacios Ariosa que ha instalado las oficinas del Consulado de la República de Bolivia a la casa de Empedrado número 34.

De una a cuatro de la tarde son las horas señaladas para despacho.

Desde Marsella.

Una postal recibí días pasados de nuestro Cónsul en la bella ciudad francesa, señor Alberto F. Hevia, que agradezco por lo amable.

En ella me participa haber llegado en unión de la bella dama con quien contrajo matrimonio días antes de su viaje, Adelita Wyatt de Hevia, la hermana de Emelina, la linda amiguita de este cronista.

Felicidades!

En el Senado.

Este alto cuerpo ha dado su aprobación al señor Nicolás Rivero y Alonso, primogénito de nuestro querido director, para que pueda ejercer las funciones de Vicecónsul de Nicaragua en la Habana.

Sea enhorabuena!

Y una nota final.

Un rumor del que me hago eco muy gustosamente.

Viene del **Union Club**.

Un banquete con que se proyecta festejar a tres miembros tan caracterizados de la elegante sociedad como los señores Edelberto Farrés, Ignacillo Morales y **Colin** de Cárdenas por sus respectivos nombramientos para Ministros de Cuba en Colombia, en el Brasil y en Perú.

Rumor que una vez confirmado me apresuraré a hacer público.

Anna Pavlowa.

Llegó ayer la artista seguida de la brillante hueste con que hará su presentación en Payret esta noche.

Ha escogido para su debut la maravillosa bailarina dos de sus creaciones más notables, **Amarilla**, bailable dramático basado en un episodio de la vida egipcia, y **La Noche de Walpurgis**, bailable tomado del **Fausto** de Gounod.

Obra esta última de fastuosa, deslumbradora presentación.

Y sobre **Amarilla** copiaré esto:

"Comienza la trama en el jardín de la casa de una rica condesa, que prepara sus bodas con un conde, el cual, en traje de campesino, había conquistado, hacía mucho tiempo, el amor de Amarilla.

Luego llegan al jardín la reina egipcia, Amarilla y su corte, para festejar a los novios con sus bailes.

Amarilla va a decir la buenaventura del conde, y, entonces, por vez primera, ella descubre la identidad de su antiguo amante. Asombrada Amarilla está a punto de hablar, cuando le advierte el conde que guarde silencio; y entonces, aturdida, se desmaya.

Para eludir la difícil escena que se produce, el conde da oro al hermano de Amarilla y le ordena que prosiga el baile.

Es aquí donde ella, herida por el dolor, se engaña a sí misma con la idea de poder reconquistar el amor perdido del conde, y se entrega a un baile raro y salvaje. Pero al final, Amarilla ve al conde acompañando a su novia por el jardín.

Ansiosamente la reina egipcia espera el regreso del conde.

Llega él, y en frases de amor ofrece a Amarilla un bolsillo lleno de dinero. Luego, volviéndose bruscamente, la abandona para reunirse a su condesa, y Amarilla cae sin sentido al suelo."

En ambos bailables tomará parte, además de la Pavlowa, un personal numeroso.

Se completará el original espectáculo con nueve números de bailes, entre estos el del Cisne, donde es fama que raya a gran altura el arte y gracia de la Pavlowa.

No quedan ya palcos.

Y las lunetas, cuyo precio es de cuatro pesos, con entradas, solo las había ayer en muy contado número.

Grande, extraordinario, será el lleno de esta noche en Payret.

Todo lo garantiza.

De amor.

Una nota simpática.

Se refiere a una Ofelia gentilísima, la señorita Ofelia Gómez, cuya mano ha sido pedida por el correcto joven Oscar de los Reyes Gavilán.

Mi enhorabuena!

En viaje de negocios.

Así embarca hoy para Nueva York, a bordo del Saratoga, el conocido abogado Juan R. López Seña, quedando al frente de su bufete, mientras permanezca ausente, el doctor Ricardo M. Alemán.

¡Lleve el señor López Seña, un viaje de felicidad completa!

Tombola.

Transferida fué la que estaba organizada para los comienzos de año a beneficio de las pobrecitas asiladas de **El Buen Pastor** en la Quinta Larrazábal.

Ya está acordada de nuevo su celebración y será en **Miramar** durante los días 9 y 10 de Abril.

Patrocina la Tombola la ilustre esposa del Presidente de la República.

Y serán las madrinas damas tan distinguidas de nuestra sociedad como Angela Fabra de Mariátegui, Concepción Escardó de Freyre, Sarah Reyes Gavilán de Hevia, Pilar López de la Torre de Palacios y Rosa Echarte de Cárdenas.

Un éxito seguro.

Pobre Coralia!

La adversidad se ensaña con la desventurada escritora Concepción Boloña sometiéndola a las más rudas pruebas.

Ninguna, sin embargo, como la que acaba de experimentar, en su retiro de Guanabacoa, con la pérdida de su anciana y amantísima madre, doña María Llusá, quien recibió cristiana sepultura el pasado domingo en el cementerio de la vecina villa.

Llegue a Coralia en su inmenso infortunio mi testimonio de pena.

Saludos para concluír.

Recíbanlos en sus días el teniente coronel Landro de la Torriente, el conocido corredor Leandro Mejer y el señor Leandro Valdés, jefe de la importante casa de Alvarez, Valdés y Compañía.

Un saludo especial, por separado, para el siempre querido joven Leandrito Sell y Mejías.

A todos, felicidades!

Enrique FONTANILLS.

Pida Chocolate Mestre y Martiníca y Postales de seda y confeccionará con ellas lujosos adornos para su hogar.
C 606 F-1

RESOLUCIONES DEL SERVICIO CIVIL

(VIENE DE LA PRIMERA)

nistración, ir contra ésta. Ni es posible, cuando una resolución administrativa se ha declarado lesiva a los intereses de la Administración, que ésta la defienda por ningún medio; porque eso sería suponerla con dos caras como Jano.

La Administración es una y unos son sus intereses, y por ello, la resolución declarada lesiva, sólo puede ser defendida por los particulares a quienes favorece, que en el caso consultado, son los empleados mandados a reponer y cuyos sueldos ordena la Comisión del Servicio Civil se paguen.

Teniendo en cuenta estos antecedentes devuelvo a usted el expediente que me envía para que se llenen los requisitos consignados en este informe, y con ellos, poderlo pasar al Fiscal que por delegación ha de representar a la Administración.

De usted atentamente,

(f) IGNACIO REMIREZ.

Secretario de Justicia.

ASMA
BRONQUITIS
Y OTRAS ENFERMEDADES DEL
APARATO RESPIRATORIO
DESAPARECEN CON EL PODEROSO ANTISÉPTICO Y TÓNICO-RECONSTITUYENTE
"MORRHUALTA"
ELIXIR DEL DR. ULRICI (NEW YORK)

LOS DOS MOTORES

Para que la máquina de acero funcione bien, hay que alimentar su motor con esencia.

Para que la máquina humana no se descomponga, hay que darla QUINIUM LABARRAQUE.

El uso del Quinium Labarraque á la dosis de una copita de licor después de cada comida basta, en efecto, para restablecer en poco tiempo las fuerzas de los enfermos más agotados y para curar seguramente y sin sacudidas las enfermedades de languidez y de anemia más antiguas y rebeldes. Las fiebres más tenaces desaparecen rápidamente ante este medicamento heroico. El Quinium Labarraque es todavía soberano para impedir para siempre el retorno de la enfermedad.

Ante tantas y tantas curaciones, obtenidas, aun en casos desesperados, con el Quinium Labarraque, la Academia de Medicina de París no ha vacilado en aprobar la fórmula de esta preparación, honor en extremo codiciado y que por sí solo recomienda ya este producto á la confianza de los enfermos de todos los países. Ningún otro vino tónico ha sido objeto de una aprobación parecida.

Por consiguiente, aquellas personas débiles ó debilitadas por la enfermedad, el trabajo ó los excesos; los adultos fatigados por un crecimiento demasiado rápido; las jóvenes que experimentan dificultad en formarse ó desarrollarse; las señoras que sufren las consecuencias del parto; los ancianos debilitados por la edad; los anémicos, deben tomar vino de Quinium Labarraque, el cual está particularmente recomendado á los convalecientes.

El Quinium Labarraque se vende en botellas y en medias botellas en todas las farmacias. Depósito: *Casa FRERE, 19, rue Jacob, París.*

P.S.—El Vino de Quinium Labarraque es de un sabor francamente amargo, lo cual se explica porque la quina es ya de suyo muy amarga; así que el amargor del vino de Quinium es la mejor garantía de su riqueza en quina y, por lo tanto, de su eficacia.

MAS NOMBRAMIENTOS, ETC.

(VIENE DE LA PRIMERA)

5.—Se nombran mecánicos a los alistados siguientes:

Crescencio Corzo Díaz, Julio Roncero Monterdi, Agustín Ceballos Rivas, Angel Donal Pérez, José Arteaga Trillo.

6.—Se destinan como asistentes de los oficiales que se mencionan, a los alistados siguientes:

Mayor general Pablo Mendieta Monfetur: soldados, Manuel Sotolongo de la Peña, Crescencio Carrasco Valdés, Santos Rodríguez Argudín, Benjamín González Escandón.

Brigadier Emilio Avalos Acosta: soldados: Francisco Rodríguez Lorenzo, Eduardo González Camero, Bernardo Cruz, s. o s.

Brigadier José Martí Zayas Bazán: soldados: Enrique Castro Castañeda, José Casiñas Seva, Pedro Vergara Machín.

Teniente coronel Alberto Herrera Franchi: soldados: Fernando Almeida Jacobino, José García Rodríguez.

Teniente coronel Leandro de la Torriente Peraza: soldados: Antonio López Alfonso, Sixto Miranda Rodríguez.

Teniente coronel Eduardo F. Lores Llorens: soldados: Ildefonso Vicaría Blanco, Modesto López, s. o. s.

Comandante Rogelio Caballero Jiménez: soldados: Américo Ferrer Carbay, Ramiro Basulto, s. o. s.

Comandante Federico Núñez Villavicencio: soldados: David Foldón Cardín, Andrés García Castillo.

Comandante Antonio Tavel Marcano: soldados: José Juárez Closes, Miguel Tortosa Suárez.

Comandante Armando Sáinz de la Peña: soldado Nicolás Puig Alfaro.

Comandante Gustavo Rodríguez Pérez: soldados: Eusebio Guerra Pérez, Luciano Suárez González.

Capitán Andrés R. Campiña González: soldado Paulino López Bonilla.

Capitán Manuel Almeida Hernández: soldado Nemesio Azcuy Loredo.

Capitán Miguel A. Cossio Betancourt: soldado Manuel Villar León.

Capitán Máximo Du'Bouchet Baird: soldado Guadalupe Arco González.

Capitán Héctor de Quesada Cahuet: soldado José Masteche Villar.

Capitán José González Valdés: soldado Cándido Valdés Pérez.

Capitán Alberto Casas Echevarría: soldado Aquilino González Peraza.

Capitán Lucio Quirós Vallés: soldado Pedro González Peraza.

Capitán Rafael Carrerá Ferrer: soldado Julián Hernández Hernández.

Capitán Ovidio Ortega Campos: soldado José Alfonso, s. o. s.

Capitán Alfonso González del Real de la Vega: soldado José Leal, ts o. s.

Capitán José Santiago Espino Rodríguez: soldado Juan Fundora Delgado.

Primer teniente Aurelio Ruibal Miramontes: soldado Gabriel Quintero Zárraga.

Primer teniente Francisco de la Maza Arredondo: soldado Juan E. González Rodríguez.

Primer teniente Vicente Rosado Martí: soldado Manuel Pérez González.

7.—Esta Orden surtirá efecto con fecha primera del mes y año en curso.

Por orden del Jefe del Estado Mayor,

José Martí,

Brigadier Jefe del Departamento de Dirección.

Notas Andaluzas

FEBRERO

ALMERIA

El Alcalde ha convocado a asamblea a los propietarios y comerciantes con objeto de suscribir cantidades para hacer frente a la crisis del hambre que atraviesan los obreros.

300 mujeres hambrientas recorrieron la población pidiendo pan; luego fueron a la Tienda-Asilo en demanda de comidas.

—Del pueblo de Guix llegaron, acompañados por el secretario y el alcalde, buen número de obreros, quienes se estacionaron a las puertas del Gobierno civil para pedir la continuación de los trabajos de la carretera de Roquetas a Alcún. La suspensión de los trabajos, por terminarse el presupuesto, trajo esta crisis. Los obreros visitaron a las personas influyentes y a los periódicos locale.

ALGECIRAS

Procedente de Ceuta ha fondeado en esta bahía el transporte de guerra "Almirante Lobo."

En él llegó la quinta expedición de soldados licenciados; en tren especial salieron para sus respectivos pueblos.

—Se ha descargado lo goleta "Guadalquivir," que naufragó durante el último tempora; se va a proceder a ponerla a flote.

—Con destino a Ceuta se han embarcado 150 cabezas de ganado de cerda, cabrío y lanar.

CADIZ

Un inmenso gentío se ha echado a la calle para ver los destrozos causados por los temporales últimos.

La muralla del Sur, el palacio del obispo, la cárcel y el Matadero empezarán inmediatamente a colocar bloques para evitar más destrozos, gastándose 25,000 pesetas giradas por el señor Ugarte con este fin.

—Zarpó de la Argentina el trasatlántico "Infanta Isabel de Borbón" con 900 pasajeros.

—Llegó de Cuba el trasatlántico "Legazpi," que seguirá mañana para Barcelona. Trae a bordo la compañía de Matilde Moreno.

El gran trasatlántico italiano "Boulogne" naufragó en las costas del Curazao a causa de la gran cerrazón.

Quedaron allí el capitán, el segundo oficial y el sobrecargo. No ocurrieron, afortunadamente, desgracias personales.

El barco quedó completamente perdido entre las rocas. Procedía de Génova, Barcelona, Canarias y Ponce. Llevaba 6,000 toneladas de carga, valorada en cuatro millones de duros.

Los náufragos siguieron el viaje en el "Legazpi". Un viajero enloqueció al cuarto día de estar a bordo.

—En San Fernando reina general disgusto, incluso entre los concejales, que continúan en actitud dimisionaria, por el traslado de la Escuela Naval.

—El gobernador militar ha enviado al ministro de la Guerra un informe del jefe de Ingenieros con el presupuesto, importante ciento sesenta mil pesetas, para reparar los daños que el mar ha hecho en las murallas del cuartel de San Roque.

—Ha regresado de Madrid el gobernador civil, don Miguel Fernández Jiménez.

En su viaje a la corte dice que ha arreglado con los políticos gaditanos y el ministro de la Gobernación cuanto se relaciona con las elecciones provinciales, poniéndose de acuerdo con los romanonistas para las candidaturas monárquicas en los todos los distritos.

El día 12 será elegido presidente de la Diputación el marques de Negrón, datista.

—Dícese que este mes vendrá a Cádiz el ministro de Marina con los técnicos, para elegir el sitio donde se ha de construir la Escuela Naval, que será la mejor del mundo.

—El ministro de Fomento ha prometido que al reanudarse las Cortes, después de los Carnavales, presentará un proyecto pidiendo un crédito para reparar las murallas del Sur.

El ministro de la Guerra atenderá a reparar los daños causados por el mar en el cuartel de San Roque.

El Gobierno atenderá a la crisis obrera de la provincia, comenzando por reparar todas las carreteras de la misma.

—En San Fernando se juega un "match" entre el equipo Español, de Cádiz, y el Athletic, de Jerez, disputándose la copa del duque de Santo Mauro.

El campo de la Escuela Naval militar, donde se verifica, está concurridísimo, y los productos de la fiesta se destinan a beneficio del Centro Obrero.

—Se ha recibido con júbilo el anuncio de que el Gobierno ha girado 28 mil pesetas para empezar a poner bloques en las murallas, que eviten nuevos destrozos en las mismas, hasta Mayo en que se hará la obra.

—Los pasajeros del vapor "Legazpi", llegado hoy, cuentan que el crucero alemán "Karlsruhe" apresó en la costa de Venezuela al vapor inglés "Cardiff," de 4,000 toneladas, trasladando su tripulación al crucero.

En el vapor inglés embarcaron marinos del crucero alemán, y le cambiaron el nombre de "Cardiff" por el de "K-3."

Este, perseguido por un crucero británico, tuvo que refugiarse en San Juan de Puerto Rico.

El gobierno inglés reclamó al yanqui que obligara a salir del puerto al "K-3."

Cuando pasó el "Legazpi" por aquellas aguas vió que el crucero inglés esperaba en la boca del puerto la salida del "K-3" para apresarle.

—Ha llegado de la Habana y Nueva Orleans el vapor de la Casa de Pinillos "Balbanera."

Trae numeroso pasaje y mucha carga.

De la Habana conduce a cinco anarquistas que carecen de documentos y recursos. Detenidos han pasado a la Inspección de Vigilancia.

Uno tiene 33 procesos, y pedían que se les trasladarse a Barcelona.

—Se acentúa la chisis obrera, faltando recursos en los Ayuntamientos para dar socorros.

Como se ha reproducido el temporal, los pescadores no pueden salir al mar, y se encuentran en situación angustiosa.

Los precios de las subsistencias siguen elevándose por los acaparadores.

Hoy ha llegado un buque francés con cargamento de patatas, pero a precios muy altos.

SEVILLA

Continúa el encarecimiento de los artículos de primera necesidad.

Los periódicos hacen observar el embarque diario en este puerto de grandes cantidades de trigo y harina, sin que se conozca su destino, y que esta exportación contribuye al encarecimiento de dichos artículos.

Las autoridades de Cabezas de San Juan han visitado al gobernador, manifestándole la situación de los obreros de aquel pueblo, que piden a diario trabajo y socorros, que el Municipio no les puede facilitar.

—La crisis obrera aumenta en proporciones que inspiran inquietud a las autoridades.

Una comisión de albañiles visitó al gobernador, pidiéndole que influya con el alcalde para que éste les atienda.

En muchos pueblos la crisis adquiere también caracteres graves.

—El jefe de la Guardia civil de Almalcóllar comunica al gobernador que se han reanudado las obras de la carretera, hallándose ocupados 150 obreros. Quedaron sin ocupación otros tantos, que protestaron, por entender que deben trabajar todos o ninguno.

La Guardia civil vigila el trabajo para evitar coacciones. En el Ayuntamieneto se formó una lista de obreo-ocupación.

—En las inmediaciones del pueblo de Dos Hermanas, el vecino Joaquín Bolña Martín fué atracado por dos ros sin trabajo para procurar darles sujetos que le robaron 24 pesetas, y después uno de ellos le dió una terrible puñalada en el vientre.

La Guardia civil logró descubrir a los autores del hecho y los detuvo.

—Se ha constituido el Patronato de San Telmo, cuyo fin, entre otros es la instalación de la Escuela Náutica.

Lo constituyen el senador Sr. Ibarra, los diputados señores D'Angelo, Cañal, Mejías y Asensio; los ex-diputados señores Montes Sierra, presidente de la Cámara de Comercio; don Hilario Caminero, y los catedráticos de la Universidad don Luís Abaurrea y don Joaquín Hazaña. En breve se habilitará un local en Triana para la instalación de la Escuela.

—La Guardia civil de Lora detuvo a un viajero llamado Baldomero López, por negarse a enseñar su documentación.

Registrado, se le encontró un billete de caridad a su nombre, y una gran cantidad de billetes falsos.

—En la sesión celebrada en el Ayuntamiento se leyó una moción de la Alcaldía en vista de las anormales circunstancias que dificultan el comercio mundial.

El gobierno dictó medidas prohibiendo la salida de ganados, trigos y harinas al extranjero. Como continúa exportándose el ganado y los cereales en cantidades alarmantes con destino a Marruecos, se da el caso de que antes Marruecos constituía uno de los principales mercados para le abastecimiento de carne a Andalucía y existe el peligro de que falte la carne, pues el consumo en Sevilla aumentará cuando empiece la primavera.

Solicita de los Poderes públicos que prohiban la exportación de subsistencias a Marruecos, con la sola excepción de las expediciones de la Administración militar española para el abastecimiento del ejército.

Después de un amplio debate se aprobó la moción.

A continuación se planteó otro sobre las irregularidades que se observan en la cobranza de los arbitrios municipales.

Terminada la sesión se hicieron muchos comentarios.

El Ayuntamiento acordó también conceder la perpetuidad de la sepultura para los restos del eminente actor dramático sevillano D. Pedro Delgado.

Concurso de Carrozas del Ayuntamiento

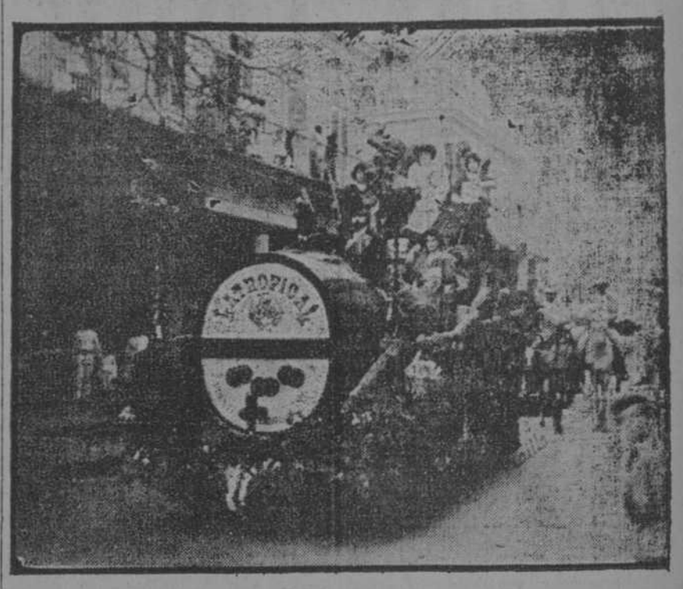

PRIMER PREMIO

"La Tropical" la Reina de las Cervezas

Identificación de un cadáver

EL INDIVIDUO QUE SE SUICIDO EN EL PUENTE "PURGATORIO" RESULTO SER ADOLFO PEREZ RIZO, PROCESADO POR INJURIAS AL PRESIDENTE DE LA REPUBLICA. LA COMPAÑIA ELECTRICA DE ALUMBRADO.

(Por telégrafo.)

Santiago de Cuba, Marzo 12, 8 y 15 p. m.

Identificado el cadáver del suicida hallado en el puente "Purgatorio", sábese que se nombraba Adolfo Pérez Rizo, natural de esta ciudad, y que estaba procesado por injurias al señor Presidente de la República por medio del periódico ácrata "Tierra," de la Habana, de donde había llegado dos días antes de su trágico fin. Tenía 22 años de edad. Lamentan principalmente la muerte del joven Pérez su madre y su novia. La segunda vive cerca del lugar del suicidio. Atribúyese éste a la intranquilidad de ánimo de Pérez por el proceso a que estaba sometido.

La última Memoria de la compañía eléctrica de alumbrado y tracción de esta ciudad revela el satisfactorio estado de dicha empresa, a pesar de la crisis general imperante, y justifica los elogios que se tributan a los señores Marimón, Chibás, Godoy y demás miembros directores de dicha compañía.

El Corresponsal.

DE LA "GACETA"

UN RAMAL.

En la Gaceta de ayer se ha publicado la ley sobre construcción de las líneas que partiendo del paradero de "Herrera", ferrocarril de la "Cuba Company," ramal de Alto Cedro" a Antilla", pase por los poblados de Tacajó, Bijarú, Flores, hasta Banes, y siguiendo desde este último punto llegue al embarcadero de Banes.

RENUNCIA ACEPTADA

También se ha publicado el Decreto aceptando la renuncia presentada por el doctor Rafael Gaspar Montoro y Saladrigas, Secretario de Segunda clase de la Legación de Cuba en Caracas, Venezuela.

CITACIONES JUDICIALES

Juzgados de Primera Instrucción

Del Sur, a las sucesiones de Manuel Carretero y Manuel Rodríguez y Fernádez.

Del Oeste, a Juana Valdés y Vicente Valdés y Jupiano.

Juzgados Municipales

Del Norte, a Rita Isabel Origondo y Angel Maceda.

Un ahogado

(Por telégrafo.)

Máximo Gómez, Marzo 12, 7.30 p. m.

En la draga número 1 se ahogó un trabajador de la misma. El juez se constituyó en el lugar del suceso.

Suárez.

TOPUM
CURA CALLOS sin igual.
TOPUM

KARANA
NEURALGIAS, DOLORES DE CABEZA, REUMATICOS, DE MUELAS DE IJADA
SUPERIOR A LA FENACETINA Y LA ANTIPERINA.
KARANA

EMULSION DE CASTELLS GREOSOTADA
Premiado con medalla de bronce en la última Exposición de París.
Cura las toses rebeldes, tisis y demás enfermedades del pecho.

MAQUINAS DE ESCRIBIR, MAQUINAS DE SUMAR, DUPLICADORES Y MIMEOGRAFOS, MUEBLES Y EFECTOS DE ESCRITORIO.
GRAN TALLER DE REPARACIONES
M. CALLEJA & Co.
Lamparilla, 52. Apartado 932 Tel. A-1793. Habana

Anúnciese en el DIARIO DE LA MARINA

Dr. Sonville
Especialista
SIFILIS Y PIEL
Suero específico,
Sin los peligros del 606,
San Lázaro, 246, de 3 a 5.
Consultas reservadas.
Pida hora por correo.
Apartado 724.

ORINA
Las SALES KOCH curan SIN SONDAR NI OPERAR la uretra, próstata, vejiga y riñones. Dilatan las estrecheces, rompen la piedra y expulsan las arenillas, curan los catarros é irritaciones de la vejiga; calman al momento las punzadas y horribles dolores al orinar, limpiando la orina de posos blancos purulentos, rojizos y de sangre. Las SALES KOCH no tienen rival por su acción rápida y segura. Venta en las boticas del mundo. Las CÁPSULAS KOCH cortan en DOS DÍAS, sin peligro, los flujos blenorrágicos secretos recientes y modifican los crónicos. Para lograr un éxito fijo pídase gratis á la CLÍNICA MATEOS, Arenal, 1, de MADRID (España), el método explicativo infalible

TEATROS Y ARTISTAS

ANNA PAVLOWA

Ayer llegó la afamada estrella coreográfica: con ella llegaron los artistas de ambos sexos que la acompañan; llegó la orquesta; el conjunto, en fin, del cuadro artístico que esta noche hará su debut en Payret.

Con recortar lo que de Anna Pavlowa han dicho los más autorizados críticos en los más importantes diarios de Londres, Berlín y New York, podrían llenarse páginas repletas de entusiastas elogios. Esta noche tendremos ocasión de comprobar lo justo de los mismos, y para mañana guardamos el nuestro, después de haber recibido la impresión artística, que indudablemente será intensa, que nos produzcan Anna Pavlowa y su compañía.

La expectación que ha producido la llegada y el anuncio del debut de la Pavlowa ha sido tal, que ayer se habían agotado los palcos para la función de hoy y quedaban pocas lunetas.

Payret hoy ofrecerá el magnífico aspecto de las grandes solemnidades.

El programa combinado es el siguiente:

A las ocho y media en punto, "Amarilla", bailable dramático en un acto, música de Tschaikowsky y Drigo, arreglo de Ivan Clustine, director coreográfico del Gran Opera, de París.

El argumento de "Amarilla" es el siguiente:

Comienza la trama en el jardín de la casa de una rica condesa, que prepara sus bodas con un conde, el cual, en traje de campesino, había conquistado, hacía mucho tiempo, el amor de Amarilla.

Luego llegan al jardín la reina egipcia, Amarilla y su corte, para festejar a los novios con sus bailes.

Amarilla va a decir la buenaventura del conde, y entonces, por vez primera, ella descubre la identidad de su antiguo amante. Asombrada Amarilla, está a punto de hablar, cuando le advierte el conde que guarde silencio; y entonces, aturdida, se desmaya.

Para eludir la difícil escena que se produce, el conde da oro al hermano de Amarilla y le ordena que prosiga el baile.

Es aquí donde ella, herida por el dolor, se engaña a sí misma con la idea de poder reconquistar el amor perdido del conde, y se entrega a un baile raro y salvaje. Pero al final Amarilla ve al conde acompañando a su novia por el jardín.

Ansiosamente la reina egipcia espera el regreso del conde.

Llega él, y con frases de amor ofrece a Amarilla un bolsillo lleno de dinero. Luego, volviéndose bruscamente, la abandona para reunirse a su condesa, y Amarilla cae sin sentido al suelo.

Después de "Amarilla" se pondrá en escena el "ballet", música de Gounod, que se agrega a la ópera "Fausto" y que aquí en la Habana, hace dos temporadas se bailó... con más buena voluntad que propiedad y arte, titulado "La noche de Walpurgis".

Dicho baile se representará en dos cuadros: el primero representa un bosque en la montaña Sibila y el segundo el templo de Apolo, en donde Fausto encuentra a Elena y la ofrece su amor para olvidar a Margarita.

En la tercera parte del programa vemos anunciados los siguientes números bailables, sueltos:

1.—Obertas (danza polonesa). Lewandowski.—Mlles. Kuhn, Fredova, Lindovskaia, Cortnova, Saxova. MM. Domoslovski, Zalewski, Pavley, Marini, Loboiko.
2.—El Cisne (arreglado por Fokine). Saint Saens.—Mlle. Pavlowa.
3.—Pizzicato. Drigo.—Mlles, Butsova, GGrifova, Collinet, Crombova, Leggierova.
3.—Coquetería. Bizet.—Mlle. Plaskovietzka and M. Ouraisky.
5.—La Mariposa. Drigo. — Mlle. Pavlowa.
6.—Danza de Anitra. Grieg.—Mlle. Svirsgaia.
7.—Idilio. Chopín.—Mlles. Butsova, Crombova.
8.—Rapsodia Húngara Núm. 2. Liszt.—Mlles. Kuhn, Lindovskaia, Fredova, Saxova, Cortnova, Schelton and Dorisova. MM. Vajinski, Zalewski, Loboiko, Domoslavski, Pavley, Marini, Veseloff.
9.—Bacanal de Otoño. Glazounoff.—Mlle. Pavlowa and Volinine.

De la simple lectura del programa se desprende que podremos ver a la Pavlowa en diversas manifestaciones de su arte; que podremos apreciar el mérito de toda la compañía, y el del decorado y vestuario, que, desde luego, se presta a ser lujoso y de gran efecto.

De todo nos ocuparemos extensamente.

ANNA PAVLOWA EN "AMARILLA", BAILE CON QUE DEBUTARA ESTA NOCHE EN PAYRET.

PAYRET.—Temporada Anna Pavlowa.—Hoy, debut. — Primera función de abono.—"Amarilla", "La noche de Walpurgis".—Nueve entretenimientos bailables.

POLITEAMA. — Más que éxito, exitazo es el obtenido por la compañía de opereta en la representación de "Eva", completa, sin mutilaciones y presentada con un lujo y propiedad que no puede pedirse más.

Amparo Romo, anoche, como anteanoche, fué objeto de grandes aclamaciones, merecidísimas por cierto: es difícil decir en cual momento de la obra estuvo mejor, porque estuvo en todos simplemente magnífica.

La Torregrosa también alcanzó muchos aplausos: estuvo sugestiva y cantando sacó el mejor partido posible de sus facultades.

Cumplieron bien los demás.

Anoche fué, como en la noche anterior, celebradísimo el septimino del segundo acto. Muy bien llevado por la orquesta, que se hizo notar por lo ajustada durante toda la representación; bien cantado, muy bien vestido y movido maravillosamente por Gutiérrez, maestro en eso de hacer evolucionar a los artistas de modo plástico y de efecto seguro.

El público, numeroso, no cesó de aplaudir y de manifestar su complacencia.

Hoy se repite "Eva".

Y deben verla y oirla aquellos que quieran pasar un rato agradabilísimo.

Mañana, matinée.

Y el lunes beneficio de Amparo Romo y despedida de la compañía, víctima de una indiferencia injustificada.

Según noticias, no tardará mucho en volver y en otro teatro explotará principalmente el género chico.

¡Que sea pronto!

ACTUALIDADES.—Contadas veces se ha presentado en esta capital un número de "varietés" tan notable y tan fino como el de las Hermanas Muñoz. Isabel y Amada al segundo día de labor han conquistado las simpatías del público de la bombonera, que anoche a fuerza de aplausos las hizo salir a escena varias veces.

Las Mañicas visten bien, lujosamente; para cada canción un nuevo traje; son bonitas, con voz dulce y excelente repertorio, poseedoras de la rara y feliz facultad de hacer pasar un rato delicioso a sus oyentes y admiradores.

Las hermanas Muñoz, repetimos, es la pareja artística más completa y de más lucimiento que ha venido a la Habana, en estos últimos tiempos.

Los programas de Actualidades anuncian para esta noche la presentación de Elsie La Bergere, la Venus francesa, que se exhibirá en compañía de sus lindos perdigueros amaestrados, en varios cuadros, creaciones originalísimas de la excelente modelo.

La Bella Elsie es una de las sorpresas agradables que tenía en cartera el invencible empresario Angel Piñán.

Con artistas tan finas como las hermanas Muñoz y con la encantadora Elsie el público continuará favoreciendo gustoso las veladas de Actualidades.

GRAN TEATRO COLON. — Más grande aún que el de los dos primeros capítulos ha sido el éxito que han alcanzado el tercero y el cuarto de la grandiosa novela cinematográfica titulada "El misterio del millón de dollars". Anoche el inmenso teatro "Colón" era pequeño para contener el gentío que fué a presenciar la proyección de los anteriormente mencionados capítulos, que se titulan "Un salto en la obscuridad" y "El apartamento del último piso".

El mismo extraordinario interés que está despertando esta película aquí despertó en New York, donde constituyó uno de los más grandes éxitos cinematográficos.

Hoy se repiten ambos capítulos.

A petición de innumerables personas el domingo se exhibirán los cuatro primeros capítulos del grandioso "Misterios del millón de dollars", sin alteración de precios.

ALHAMBRA.—Hoy se pondrán en escena las siguientes divertidas obras:

"Bobo, pero..."
"Uno, ocho, veintiuno."
"La supresión de la zona."
Por tandas.

BAILE "EL FIGURIN" EN PAYRET. — Realmente extraordinaria es la animación que se nota entre la juventud bailadora para el baile que se anuncia en Payret para mañana, domingo. Payret, que ha sido este año el punto de atracción de los carnavales, se verá el domingo concurridísimo, pues toman parte en este baile las cuatro mejores orquestas de Cuba, en competencia: las dos primeras del insustituible Domingo Corbacho y las dos primeras del popular Pablito Valenzuela; cuya innovación ha sido recibida con entusiasmo por el público.

Todo hace esperar que el domingo resultará la vasta sala de Payret insuficiente para albergar a las numerosas parejas de danzantes que acudirán a la fiesta.

POR LOS CINES

GALATHEA. — Muy interesante programa se anuncia para la velada de hoy en el cómodo y concurrido Garden de Prado y San José. El estreno de turno hoy se titula "La eterna novela," bellísimo drama pasional de interesantísimo asunto y emocionantes escenas. El resto del programa lo cubre la reprise de "En las garras del león", obra de sensacionales efectos.

Pronto, muy pronto ya, tendrá lugar el estreno de la grandiosa y sensacional film de arte "Una vida por dos", soberbia creación cinematográfica, a la que espera colosal éxito.

NUEVA INGLATERRA. — Bellísimo programa ha seleccionado para la velada de hoy la dirección del elegante teatrico de la calle de San Rafael. Las dos obras que lo integran son: "El regreso del forzado", lindísima creación dramática de la casa "Cines", de interesante y sugestivo argumento, y "El novio eterno", filigrana de arte de la casa Ambrosio, de notabilísimos efectos fotográficos y emocionante asunto.

Mañana tendrá lugar la matinée de costumbre, con regalos a los niños, y en función nocturna gran programa variadísimo.

LARA.—Espléndido se presenta el cartel del decano "Lara" para la velada de hoy. La dirección artística ha seleccionado para esta función las soberbias cinematografías "El regreso del forzado", regio estreno dramático de la casa "Cines", rebosante de interés, y "La diadema de Beriles", que fué estrenada anoche con gran éxito.

Como de costumbre, mañana tendrá lugar la matinée, con program.a propio para los niños, que serán obsequiados con lindos juguetes, y por la noche función por tandas.

PRADO.—Muy interesante programa ha seleccionado la dirección artística del espectáculo predilecto de las familias para la velada de hoy. Las obras que lo componen son: "La muerta del lago", regia creación de la casa "Cines", de indiscutible éxito, y el drama social titulado "Hijo", de escenas fuertemente emotivas.

Mañana se dará la matinée de costumbre, con regalos a los niños, y en función nocturna regio programa, dividido en tandas.

MAXIM. — Habíamos quedado en que hablaríamos algo sobre el regio estreno del jueves con la cinta "La herencia funesta", que fué, tanto para "Maxim" como para la compañía de películas "La Internacional Cinematográfica," un verdadero éxito.

La cinta no es netamente trágica, mas sí dramática, de un corte bastante delicado, como delicada también la labor de los artistas.

El epílogo de la obra es hermoso, su desenlace se ve desde el cuarto acto, llegando a cumplirse la ley tanto divina como humana, cosa rara en una obra. El autor ha hecho una filigrana que supieron interpretar los personajes de "La herencia funesta."

Para hoy anuncian los carteles el siguiente programa: primera y tercera tandas, "El pequeño carcelero" (estreno); cubre la segunda "La herencia funesta."

CINE NACIONAL —"Las aventuras de Catalina" La importancia de esta película exclusiva de la "Cinema Films" hay que juzgarla bajo distintos aspectos: por los renombrados artistas que en ella trabajan; por su asunto interesantísimo; por el gran número de leones, tigres, leopardos y caballos que aparecen en el inmenso escenario de las selvas; y por la labor ímproba realizada para obtener el conjunto armónico y admirable de esta prodigiosa obra de arte.

ANNA PAVLOWA Y VOLININI EN "LA NOCHE DE WALPURGIS"

ES PELIGROSO DESCUIDAR

TOSES, BRONQUITIS

y demás afecciones del pecho ó pulmones por leves que parezcan. Muchos casos de tisis empezaron así. Es economía cuidarse pronto con la *mejor medicina* para esos males, la

EMULSION DE SCOTT

(*de rico Aceite de Hígado de Bacalao con Hipofosfitos.*)

205

NECROLOGIA

D. PEDRO FERNANDEZ DE CASTRO.

Nuevo luto cubre los hogares de la distinguida familia de Fernández de Castro, a la que pertenece uno de los carácteres más simpáticos y populares en nuestros círculos sociales, en el foro, en la tribuna política y artística y en la noble y meritísima industria agrícola, don Rafael Fernández de Castro, cuyo hermano D. Pedro dejó de existir ayer en la vecina villa de Guanabacoa.

D. Pedro Fernández de Castro, lo mismo que su señor hermano, nunca abandonó sus empresas industriales para atender a compromisos políticos y a cargos públicos, pero sí contribuyó con su inteligencia y buena voluntad al mayor prestigio del país, aceptando para ello el cargo honorífico que desempeñaba en el Municipio de Guanabacoa, villa por la que tanto se interesaba el finado.

A la señora doña Matilde González, viuda de Fernández de Castro, a sus hijos y muy particularmente a nuestro querido y distinguido amigo don Rafael, enviámosles la expresión de nuestra simpatía y el más sentido pésame.

El entierro del señor Fernández de Castro, que en paz descanse, se efectuará esta tarde, a las cuatro, saliendo el acompañamiento del muelle de Luz y despidiéndose el duelo en el Cementerio de Colón.

RAMON SOMOANO

También será sepultado en la mañana de hoy el cadáver del joven don Ramón Somoano y Prieto, perteneciente al comercio, y en el cual gozaba de general estimación y crédito.

Que en paz descanse el finado y reciban la señora viuda, su hijo y los demás dolientes nuestro sentido pésame.

El Cortejo fúnebre saldrá del Sanatorio de la Covadonga, en el barrio del Cerro.

LUZ ARAGON

Ayer tarde dejó de existir en esta Ciudad rodeada del cariño de sus familiares, la respetable señora Luz Aragón, Viuda de Pajeras, dama respetable por sus virtudes.

Su entierro se efectuará esta tarde a las cuatro y media, saliendo el fúnebre cortejo de la casa Gertrúdis 40, Víbora.

Damos el pésame a sus familiares.

La limpieza de calles

El día 4 de Abril próximo, se efectuará en la Jefatura de Obras Públicas de la ciudad, la subasta para la adquisición de cuatro máquinas que se destinarán al servicio de limpieza de calles y recogida de basuras.

El costo de las cuatro máquinas, será de $1.800.

¡Impotentes!

¿Por qué sufrís?

"Manti-Tonic"

ES VUESTRA SALVACION DE VENTA EN DROGUERIAS Y FARMACIAS

c. 1156 alt 11 M.

Automóviles

En San Miguel, 173, magnífico local para guardar autos. $5-00 Cy. al mes. Celestino Rodríguez. 4544 12 y 13 zm

AGUARDIENTE RIVERA

Unico legítimo puro de uva.

DE GOBERNACION

NO PROCEDE

El señor Secretario de Gobernación ha comunicado al Alcalde Municipal de Matanzas que no procede conceder al señor Manuel Piney Muñoz, la autorización que ha solicitado para establecer en el teatro "Sauto" el juego de Lawn Tennis con apuestas mutuas, porque en la Gaceta Oficial de 19 de Octubre de 1914 aparece publicada una resolución presidencial, fecha 15 del mismo mes y año, declarando sin lugar el recurso de alzada interpuesto por el señor Oscar Gispert contra el acuerdo de dicho señor Secretario que declaró ilícito los juegos de Lawn Tennis y Pin Pon con apuestas mutuas.

Caña quemada.

En la colonia "María", barrio de Guayabal, Camagüey, se quemaron veinte y cinco mil arrobas de caña aproximadamente.

AYUNTAMIENTO CONSTITUIDO

El Ayuntamiento de Consolación del Sur, ha quedado constituído en la forma siguiente: Presidente, José R. Gutiérrez, Liberal; Vice, Dr. Miguel Cruz, Conservador; Secretario, Julio Coll, Conservador; Vice, Domingo Mas, Liberal.

Las aceras

El lunes comenzarán los trabajos para la construcción de las aceras.

Cartuchos Para Escopeta

Pólvora Negra

New Club

REMINGTON UMC

Cuando quiera Ud. una carga de pólvora negra infalible, pida á su comerciante los cartuchos Remington-UMC New Club para escopeta. Encienden en un abrir y cerrar de ojos. El fulminante No. 2 ha dado á los cartuchos New Club una fama de fuego seguro que se ha hecho proverbial hace por lo menos dos generaciones.

Remington Arms-Union Metallic Cartridge Co.
299 Broadway, Nueva York, E. U. de N. A.

De venta por todos los comerciantes progresistas. Búsquese la bola roja con el nombre Remington-UMC en cada caja que se compre.

Admitimos apuestas mutuas para las carreras de caballos PAGANDO LOS MISMOS DIVIDENDOS QUE OFICIALMENTE SE PAGUEN en dicho Hipódromo.

ALTOS DEL POLITEAMA

"LA MUTUA"

ALTOS DEL POLITEAMA

Agencia autorizada e intervenida por las autoridades.

C 394 22-4

FOLLETIN 10

DISCURSOS

DEL

Sr. D. Ricardo León y Román

Y

D. Antonio Maura y Montanér

El 17 de Enero se ha celebrado en la Real Academia Española la recepción del nuevo académico el admirable novelista don Ricardo León.

El discurso pronunciado por el autor de "Casta de hidalgos" es una magistral oración, como magistral es también el de contestación pronunciado por el ilustre político don Antonio Maura.

Ambas piezas oratorias merecen ser conocidas.

Nosotros las publicaremos en forma de folletín seguros de que nuestros lectores las leerán con verdadero deleite.

embellecerse, ha consistido en satisfacer día por día la perenne necesidad de nuevas denominaciones para las cosas, nuevas calificaciones para los aspectos de ellas y nuevas inflexiones para sus modalidades y sus conexiones; representaciones inéditas, en fin, de formas nuevas que el espíritu humano, en su ascensión indefinida, va proyectando sobre el yermo exterior, donde yace aletargado lo venidero del léxico y la literatura. Grandísima parte de labor tan maravillosa hizo siempre el pueblo anónimo, sin intentarlo de propósito; y se puede afirmar que este aluvión que no podríamos acotar con ningún nombre prestigioso, ni autorizado, ni conocido siquiera, resulta más genial, más ajustado y más perdurable que la otra colaboración de doctos que explotan canteras abandonadas de lenguas muertas, aclimatan elementos exóticos y señaladamente mejoran el sistema gramatical y la estética literaria. Todos a una contribuyen, y son recíprocas las influencias, siquiera la de los eruditos, para consolidarse y hacerse definitiva, necesite aceptación del popular, sobre quien conservan mero y mixto imperio las leyes íntimas y geniales de cada idioma.

En el alma humana, criada para la vida en sociedad, son tan congénitas la facultad de razonar, sentir e imaginar, como la aptitud para comunicarse; a tal punto que la íntima concepción no está acabada hasta que se define, como si tomase carne, con expresiones propias para exteriorizarla, cada vez adecuadas a la substancia, al matiz y al cálido aliento de la concepción misma. Por testimonio de conciencia sabemos que si nos faltase este don de comunicación, condenado nuestro espíritu a reclusa mudéz, habría Dios alojado en cada criatura humana, en vez de una noble imagen suya, un antro de torturas infernales.

Todo cuanto conocemos, sentimos o fantaseamos se nos representa definido espontáneamente con palabras, y naturalmente se congregan al conjuro interno de cada concepto, de cada aleteo de la inspiración, las voces del idioma peculiar, que son las que pacientemente asisten al alma como desveladas azafatas. Lucidez del discurso, viveza del sentimiento, delicadeza originaria y educado refinamiento del gusto, contribuirán a que estas expresiones resulten intensas, diáfanas, atildadas, de sentido directo o figurado, más o menos felices y armoniosas: el comercio de los espíritus mejorará las que necesiten enmienda, pulimento o conformación idiomática, y embellecerá las que admiten mayor galanura. Lo que jamás acontecerá es carecer la idea de expresión congénita, siquiera latente, siquiera viciosa.

Cosas nunca vistas, aspectos inesperados, juicios inversos de lo que habíamos considerado antes, no detienen la ley natural, antes dan ocasión para su observancia. Ocurrirán en número desmedido neologismos y adopciones de voces exóticas señaladamente para el tecnicismo de artes y ciencias donde aprovecha una general uniformidad; pero siempre las nuevas cosas pidieron nombres nuevos, sin perderse por esto la individualidad castiza que imprime carácter a cada idioma en el modo de formar o terminar cuando menos las palabras, en las flexiones, en la construcción y en los giros. El Castellano aventaja a muchos para su fácil adaptación en este proceso evolutivo, merced a la riqueza del léxico, la flexible holgura de su sintaxis y la extensión de su escala fónica, propicia tanto para la solemnidad enfática como para la festiva travesura, rica de armonía imitativa hasta la onomatopeya. Bien acreditadas tiene estas excelencias porque a cuantos escritores de la raza "tuvieron algo que decir" les abasteció copiosamente de lo que apetecieron: locuciones exactas, imágenes animadas y luminosas, graves sentencias, giros amplios y gallardos, alambicadas sutilezas, laconismos extremados hasta pecar de conceptuosos, o livianos y ágiles donaires.

Se acabará de conocer cuán conciliables son el hondo y brusco cambio que se está operando en todos los órdenes de la vida y la permanencia en su integridad del idioma castizo que ennoblecieron y esmaltaron nuestros escritores clásicos, si se evoca el recuerdo de otra culminante crisis en la cultura europea, con advertencia de la huella que imprimió en nuestro lenguaje y nuestra literatura. El remate y la coronación de la Reconquista de Granada y la reunión de los Reinos de Castilla y Aragón, sucesos fueron cuyas colosales consecuencias acuden por sí solas a nuestra mente. No fueron menores las de la Reforma luterana, frente a la cual y a las pasiones que desencadenó, las controversias que suscitó y los conflictos que ensangrentó, asumió España una representación principal y una acción tenaz. En la Península trajo gran novedad el Renacimiento clásico. Al otro lado de los mares, descubrimientos portentosos, conquistas y colonizaciones, que no tenían ejemplar en la Historia y establecían nuestro contacto con razas y civilizaciones inauditas. Las guerras de Italia extendían y consolidaban otra diversa convivencia poniéndonos en intimidad con la cultura más prestigiosa y más atractiva. Muy luego eran ampliadas al país flamenco las guerras que por largo tiempo formaron el nudo principal de la política europea, llevando a convivir o pelear con las más diversas naciones nuestros tercios y nuestras gentes de todas las condiciones y clases sociales. Sería imposible hallar y hasta imaginar concurrencia en mayor número de causas más poderosas para que otra innovación de la vida nacional en el curso de nuestra Historia sea comparable con el espectáculo presente. Detengamos un instante nuestra consideración sobre lo que Castilla era delante de tan anchos mundos, para medir la contingencia en que estuvo de quedar desfigurada y anonadada. Sin embargo, notadlo bien, la décimasexta centuria marca para el habla castellana el apogeo de sus castizo esplendor, no tan sólo en los monumentos literarios, también en el uso vulgar del pueblo.

Aquellos españoles, en vez de descartar y corromper el idioma hereditario, repudiándole innoblemente por causa de pobreza; en vez de trocarle por una lengua mestiza, con el maridaje de las usadas por tantas naciones como eran las sojuzgadas por sus armas o venidas a su intimidad, se mantuvieron fidelísimos al habla de Castilla y la enriquecieron y acicalaron, legándola espléndida y con todo su originario carácter a la pléyade que durante el siglo décimoséptimo había de completar la gloria de nuestra literatura. No fué herencia reservada a los doctos: la pureza y la hermosura del Castellano generalizadas quedaron en campos, suburbios y ciudades, donde luego hicieron rico acopio los novelistas, dramaturgos y eclesiásticos de nuestra edad de oro.

Entre los escritores que en el curso de los siglos, con avances desiguales, tal vez recobrándose de retrocesos transitorios, cooperaron a la formación y al atildamiento del idioma, ninguno fué criado ni adiestrado para "clásico;" profesión nunca conocida, ni aun de los encargados de arbitrar tributos sobre los más peregrinos modos del trabajar humano. La posteridad es quien llama "clásicos" a quienes, por haber sido más felices en el goce y aprovechamiento comunal del idioma patrio, merecieron ser tomados como modelos. Mas su imitación no consiste en sacrificar sabiduría, ingenio, ni sentimiento propios para coincidir con lo que supieran o sintieran aquellos hombres de otras edades, remotas o cercanas; tampoco consiste en parodiar las vestiduras literarias que lucieron. Sencillamente se logra usando el lenguaje con la propiedad, naturalidad, limpieza y gala de que fueron dechado. No cabe destituir clásicos, porque ellos han solido vivir y morir en humilde condición de súbditos, las más veces cargados con rigores de pobreza desvalida y faltos de estimación entre sus contemporáneos. Ni siquiera cabe incluirles, como a los ricos, entre los envidiados, porque fueron pródigos y su caudal apenas les procuró otra satisfacción sino diseminarle y transmitirle con ingenua liberalidad.

El habla de los "clásicos" no es sino el castellano que siglo tras siglo la raza entera, en mayor medida el pueblo que los doctos, hizo verbo de su espíritu. Selecta por la propiedad lucidéz, limpieza y galanura con que sirve siempre la varia intención de los escritores, nadie puede tratarla como hechura de éstos, ni aun data de su tiempo. Quien quiera dispondrá sin tasa del léxico que poseyeron, más las creces ulteriores, más las antiguas enseñanzas que habían heredado y supieron aprovechar; pero será libre, libérrimo de repudiar los ejemplos o tomar de ellos lección. Los clásicos no fueron "preceptistas," sino cumplidores fieles de leyes idiomáticas que les antecedieron y les sobreviven. El escritor contemporáneo que opte por emanciparse y olvidarles, apenas se le acabe el pueril regocijo de su fácil manumisión se verá en la disyuntiva de expresarse o no en castellano; y la afirmativa le conducirá a proceder de igual manera que si fuese secuáz fervoroso de los repudiados maestros, quienes dejaron renombre, no por mercedes ajena, sino porque acertaron a valerse del habla nacional sacando las ventajas que cual otra alguna ofrece para comunicarse entre sí con justeza, transparencia y efusión las almas españolas.

Lo mejor que le podrá acontecer a escritor redimido de toda veneración clásica es atinar otra vez por propio esfuerzo, y cuando lo haya conseguido vendrá él mismo a ser, conózcalo o no, otra clásico, aunque silvestre; así como también pararán

(Continuará)

DEPORTIVAS

Por M. L. de Linares

Hipódromo de Marianao

Las carreras de la tarde fueron muy interesantes

El mal cariz que presentaba la tarde de ayer no impidió que asistiera al Hipódromo del "Oriental Park" de Marianao extraordinario número de personas entre las que figuraban distinguidas familias.

Como en días anteriores, la animación en el "stand" y departamentos de apuestas no decayó un momento.

Debido al interés que despiertan y a la emoción que producen en el público las carreras de larga distancia, la dirección del Hipódromo del "Oriental Park" de Marianao, con muy buen acuerdo, dispone una o dos cada día en el programa de la jornada.

La quinta y la sexta se corrieron ayer en esa distancia.

La pirmera de estas dió origen a un accidente que pudo traer fatales consecuencias; en cambio la segunda o sea la sexta se llevó a efecto admirablemente, con verdadero éxito.

Diez caballos tomaron parte en la quinta carrera, cuya arrancada fué buena; pero al llegar el pelotón cerca de la mitad de la milla a causa del ardor de la lucha y de la presión que ejercían los animales unos contra otros en su galope desenfrenado, cayeron tres de aquéllos con sus "jockeys".

Fueron "Over the Sands", montado por Nolan, que resultó con la clavícula rota y hubo necesidad de llevarlo a la clínica del doctor Fortún; "Barn Dance", que cabalgaba Peack, que se produjo ligeras heridas, y "Racy", guiado por Sunter.

La prueba no se interrumpió por la caída de los "jockeys"; siguió desarrollándose, ganándola "Uncle Mun"

Como decimos más arriba, la sexta carrera también se efectuó en el trayecto de una milla.

Obtuvo la victoria "Yellow Eyes", seguido de "Towton Field" y de "Dr. R. L. Swarenger", el magnífico alazán de Miss Gray, la simpática "sportswoman" inglesa.

Al finalizar las carreras hablamos un momento con el general-manager del Hipódromo de Marianao, Mr. H. D. Brown, quien nos dijo que esta tarde competirán en velocidad en la pista del "Oriental Park" un automóvil "Dietrich" de 120 H. P., dos motos, una de R. S. Zaldo de gran potencia, dos caballos y dos andarines.

Serán estas pruebas de velocidad verdaderamente sensacionales.

Tiene pensado Mr. Brown dar en el "Cuba American Jockey Club" un baile que se efectuará a fines de mes, adornándose con ese objeto el bonito local y haciendo una invitatarde competirán en velocidad en la capital.

La empresa del Hipódromo del "Oriental Park" de Marianao nos suplica la inserción de las líneas que van a continuación:

"Vista la actitud asumida por el señor Diego Guevara y algunos concejales del Ayuntamiento de Marianao, pertendiendo pasar un acuerdo por el que sólo se consientan las carreras de caballos los domingos, y

Considerando que la Empresa propietaria del Hipódromo no está en la obligación de continuar teniendo en el concepto de invitados a aquellas personas que voluntariamente, y sin causa justificada, tratan de causarle algún daño,

SE ACUERDA:

Retirar las entradas de favor que se habían extendido a nombre de dicho señor Guevara y de todos los otros concejales que han pretendido secundarlo en su propósito".

PRIMERA CARRERA. 11-16 milla. Tres años en adelante. Premio $300.

Caballos.	P.	M.	¼	½	¾	S.	Jockeys	F.	O.	C.
Scarlet Oaks.	102	5	1	1	1		Miller.	1	8.5	1
Kettledrum.	106	6	2	2	2		Dreyer.	2	3	7.2
Yorkshire Boy.	100	3	4	3	3		Robinson.	3	7.2	18.5
Calethumpian	110	1	6	5	4		Koerner	4	5	5
Haberdash.	84	4	5	6	5		Gartner.	5	7	8
Colonel Brown.	110	2	7	7	6		Cornnelly.	6	7	8
Otranto.	104	7	3	4	7		Atwell	7	8	10

Premio al vencedor Scarlet Oaks: $225. Propietario: A. F. Dayton. Partió bien, ganando la meta fácilmente.—Tiempo: 24 48 2-5 1 08 2-5. Mutua: 4 20 2 40 2 70 3 40 3 00 3 30.

SEGUNDA CARRERA. 11-16 milla. Tres años en adelante. Premio $300.

Caballos.	P.	M.	¼	½	¾	S.	Jockeys	F.	O.	C.
Hippocrates.	97	2	1	1	1		Robinson.	1	4	5
Frontier.	98	4	2	2	2		Ural.	2	2	5.2
Commack.	105	6	3	3	3		Taplin.	3	2	7.5
Lady May.	96	8	4	4	4		Pitz.	4	8	10
Bulger.	101	5	5	5	5		Snyder.	5	10	12
Madeline B.	106	1	6	6	6		Gargan.	6	20	20
Mortgyle.	113	7	8	7	7		Connelly.	7	3	7.2
Spitfire.	99	3	7	8	8		Dreyer.	8	8	12

Premio al vencedor Hippocrates: $225. Propietario: C. L. Mack. Partió bien, esforzándose para ganar la meta.—Tiempo: 24 48 1 08 3-5. Mutua: 16 60 11 90 4 30 2 70 2 70.

TERCERA CARRERA. 5-8 milla. Tres años en adelante. Premio $300.

Caballos.	P.	M.	¼	½	¾	S.	Jockeys	F.	O.	C.
Envy.	118	1	1	1	1		Hinphy.	1	6.5	1
Cherry Seed.	125	8	5	2	2		Taplin.	2	5	7
Ynca.	118	3	3	3	3		Ural.	3	6	4
Ajax.	120	5	6	6	5		Robinson.	4	6	9
Faithful.	118	9	4	4	4		Allen.	5	5.2	4
Charley Brown.	125	4	8	7	6		Troxler.	6	6	7
Blue Mouse.	123	7	7	8	8		J. Bauer.	7	15	20
Masalo.	125	2	9	9	9		Gargan.	8	20	20
Bulgar.	125	6	2	5	7		Kaerner.	9	8	10

Premio al vencedor Envy: $225. Propietario: Valentine & Jones. Partió bien, ganando la meta fácilmente.—Tiempo 24 48 3-5 1 01 1-5. Mutua: 4 40 3 60 2 70 5 20 3 40 3 00.

CUARTA CARRERA.—11-16 milla. —3 años en adelante.—Premio: $400

Caballos.	P.	M.	¼	½	¾	S.	Jockeys.	F.	O.	C.
Wanda Pitzer	103	8	3	3	3		Miller	1	2	2
Briar Path	110	4	2	2	1		Taplin	2	3.2	8.5
Zali.	103	2	1	1	2		Robinson	3	5	6
A. N. Akin	102	6	4	4	4		Nolan	4	5	7
Crossbun	99	5	7	5	5		Dreyer	5	6	6
Sr. Carmen.	106	1	5	6	6		Connelly	6	8	12
Scorpii	95	3	6	7	7		Hopkins	7	20	30
Sherwood	112	7	8	8	8		Gartner	8	7	10

Premio al vencedor Wanda Pitzer: 300 pesos. Propietario: J. S. Ownbey. Partió bien, esforzándose para ganar la meta. Tiempo: 23 2|5. 47 2|5. 1 06 4|5. Mutua: 7.10. 3.50. 2.70. 2.90. 2.30. 2.90.

QUINTA CARRERA.—Una milla—3 años en adelante.—Premio: $300.

Caballos.	P.	M.	¼	½	¾	S.	Jockeys.	F.	O.	C.
Uncle Mun.	111	3	1	1	1	1	Troxler	1	9.5	7.5
L'Aiglon	110	1	2	2	2	2	Koerner	2	10	10
Mr. Mack.	106	7	4	3	3	3	Connelly	3	15	20
Uncle Ben	108	4	7	5	5	4	Ural	4	5.2	7.2
Sweet Lotte	88	5	3	4	4	5	Hopkins	5	3	18.5
Fairly.	102	6	6	7	6	7	Hinphy	6	15	20
Moonlight	107	8	5	6	7	6	Miller	7	15	20
Barn Dance.	107	9					Nolan		20	20
Racy	98	10					Sumter		8	8
Over the Sands.	105	2					Pitz		10	15

Premio al vencedor Uncle Mun: 225 pesos. Propietario: J. H. Louschheim. Partió mal, ganando la meta fácilmente. Tiempo: 25. 49 3|5. 1 16 1 42 2|5. Mutua: 4.00. 3.20. 3.30. 12.00. 7.30. 15.40.

SEXTA CARRERA.—Una milla.—3 años en adelante.—Premio: $400.

Caballos.	P.	M.	¼	½	¾	S.	Jockeys.	F.	O.	C.
Yellow Eyes	102	1	3	3	1	1	Robinson.	1	4	5
Towton Field.	96	7	6	4	2	2	Collins	2	4	6
Dr R. L Swrngr	102	5	7	8	8	4	Allen.	3	5	5
Perth Rock	96	6	5	5	6	7	Hopkins	4	10	15
Czar Michael.	110	8	2	1	3	3	Gartner	5	10	15
Cooster.	102	4	8	6	4	5	Ural	6	10	12
Penniless	110	2	1	2	5	8	Koerner	7	6.5	6.5
Char Mc Ferran	110	3	4	7	7	6	Hanover	8	4	5

Premio al vencedor Yellow Eyes: 300 pesos. Propietario: J. W. Pangle. Partió bien, esforzándose para ganar la meta. Tiempo: 25. 49. 1 15. 1 41 1|5. Mutua: 13.00. 7.60. 4.10. 8.90. 5.80. 4.40.

La letra P quiere decir peso de los jockeys, la M meta, el resto de los números las posiciones que fueron ocupando durante la carrera hasta entrar en la línea recta y finalmente cómo terminaron en la meta final. La O y la C quieren decir: la O el precio a que abrieron las apuestas y la C a cómo cerraron.

Boxeo en el Stadium

EL PROXIMO MATCH

El "match" de antes de anoche será como el inicio de una era selecta en el "Estadio". Para mañana dominga el activo e inteligente director del mismo, Mr. B. T. Farris, prepara otro encuentro sensacional a veinte lances entre el batallador Dick Gilbert de Denver y Knock-out Sweeney de New York, "match" que responde al propósito de ir presentado lo mejor que en el mundo del Sport existe, porque Gilbert y Sweeney son, efectivamente, de las grandes notabilidades de su peso reconocidas y proclamadas por los expertos.

Gilbert es en la actualidad el boxeador de 160 libras más sobresaliente de los Estados Unidos y por espacio de algunos meses ha venido contendiendo con gladiadores de muchas más libras de peso que las que él tiene. Es un joven que no rehuye contender con adversario alguno y ha burlado las pretensiones de no pocos entre los maestros.

Gilbert practica diariamente en el Estadio ante considerable número de fanáticos que han salido tan admirados y satisfechos de su trabajo que abrigan la seguridad de que es un hombre que habrá de cautivar al público apenas se presente a contender.

Knock-out Sweeney solo cuenta diez y nueve años de edad y es, no obstante, como Gilbert de los que figuran en primera línea entre los boxeadores de su clase. Pocos meses hace del ascenso de Sweeney de la división de peso ligero en que figuraba y su rápido desenvolvimiento le permite ya atacar a los hombres de mayor peso en el "ring" en presencia del galardón.

El "match" Gilbert-Sweeney ha de resultar un acontecimiento agradable al público sportivo de la Habana, cuyo final puede surgir de modo inesperado por el rápido y decisivo procedimiento del Knock-out. Cada uno de los dos contendientes se halla capacitado para realizar esa empresa.

ADAMS Y COLLINS

El bout semi-oficial será de doce "rounds" entre el joven Adams de Chattennooga Tonn y Joe Cillins de New York. Adams y Collins no requieren de recomendación por el público de la Habana, porque son boxeadores de la mejor calidad, cuyos méritos han tenido la oportundad de exhibir aquí antes de ahora. Adams es un joven lleno de amor propio que comienza a ascender la escalera en busca de fama con paso firme y seguro.

Collins ha practicado mucho y bien con Kid Lewis, que, encontrando en él material a propósito coadyuvará a utilizarlo.

El "match" será sensacional y reñido.

Una introdución por aficionados locales a 6 "rounds" dará mayores atractivos a la fiesta.

Los precios y horas serán los de costumbre.

Andrés Balsa, el hércules español, entretendrá al público de la Habana a medio día, derrotando entre tremenda lucha a un toro fiera, de la ganadería de Lucio Betancourt. Balsa apuesta a que realiza el hecho en la cantidad de tiempo que se señale, mediante la suma que se quiera. Los hombres de más fuerza en España muestran con orgullo al intérprete de Ursus, ejemplar acaabdo del desarrollo muscular más perfecto a que ha podido llegar el hombre. El acto que este atleta llevará a cabo, ha de agradar al público que tendrá además el aliciente de un match de boxeo y una lucha de jiu-jitsu.

La fiesta matutina será completamente distinta al festival deportivo de la noche, en el cual resalta como uno de los mayores aliicentes que en la Habana se ha ofrecido, el match Gilbert-Sweeney.

Programa de la exhibición de Balsa:

1o. Paso doble.
2o. Seis rounds de boxeo.
3o. Jiu-Jitsu.
4o. Torear de capa, faroles, verónica, etc.
5o. Luchará Balsa con el toro hasta vencerlo.

Desde hoy sábado por la mañana hasta las doce del domingo estarán exhibiéndose los toros en el toril que al efecto se ha construído en el Stadium.

Nota.—Suplica el señor Balsa no se tome la película de la exhibición, pues no puede permitirlo por contrato que tiene firmado con la casa Fig de Roma; si no, con mucho gusto accedería a las peticiones que se le han hecho.

El espectáculo comenzará a las dos y treinta p. m.

Preliminares del Campeonato del mundo

INTERESANTES NOTAS SOBRE LA PELEA WILLARD-JOHNSON

Todo era ayer actividad en las oficinas del match Willard-Johnson, en el edificio del Hotel Plaza. Se colocaron grandes carteles en la parte de afuera informando al público donde están establecidas dichas oficinas. Mr. Curley recibió telegramas dicién dole que Willard y su séquito están en camino de El Paso a esta ciudad y que llegarán en el vapor de Key West el martes por la tarde. Mister Curley ha separado alojamiento para ellos en el Hotel Trotcha, donde también reside, gozando del bonito panorama y aire libre.

Willard hará su ejercicio de "camino" por las mañanas y por las tardes hará su trabajo de preparación ante el público en el cinematógrafo que está a dos cuadras del hotel Trotcha. Se invita cordialmente al público para que presencie dichos trabajos de "training", para que pueda formar opinión propia sobre las probabilidades de Willard en su próxima lucha con Jack Johnson.

Gran número de personas prominentes comienzan a darse cuenta del gran anuncio que es para la Habana dicho match, no solo por la gran cantidad de visitantes que se esperan, sino por los millares que en puntos distantes leerán sobre la Habana y se enterarán de la gran ciudad que es y del cómodo lugar de invierno que tienen a tan corta distancia de los Estados Unidos, tan bueno como Egipto, la Ribera en Francia o Italia septentrional.

Mr. Curley, que ha viajado por todo el mundo, dijo ayer que la Habana ofrece muchas ventajas que no había imaginado, y que se alegra ahora mucho de que se celebre el mach aquí y poder apreciar por sí mismo nuestra gran ciudad. En las oficinas se recibieron ayer telegramas anunciando que míster Dominick Tortorich, el gran "sportman" de New Orleans, va a fletar un vapor para traer un buen número de personas de New Orleans a la Habana a presenciar la lucha por el campeonato mundial; y mister Faris, de la Prensa Asociada, ha cablegrafiado pidiendo se le reserve asiento al lado del "ring" y solicitando de la Western Union un cable directo desde el hipódromo a New York, por el cual transmitirá a todas partes del mundo los resultados del encuentro.

Jack Johnson está trabajando diariamente, a las tres y media de la tarde en los altos del Polyteama y el público que desee verlo trabajar será muy bien recibido. Ayer lo hizo muy bien y se le tomaron fotografías en su diversos ejercicios por un empresario de cinematógrafo que se halla en esta ciudad.

Mr. Curley asegura que Willard será una revelación para nuestro público. Es el hombre más grande que ha entrado en el "ring" y centenares de los más autorizados en materia de sport creen que resultará vencedor de Johnson.

En las oficinas se está atendiendo a todos los detalles; cientos de anuncios salen todos los días y cuando llegue Willard y su séquito el martes se pondrán a la venta los tickets para asientos reservados. Los precios variarán desde $3 la entrada general a la pista del Hipódromo; $5 más cerca; $10 en el grand stand; $20 al lado del ring y $25 por asiento en los palcos cercanos al "ring". Se pueden comprar uno o más tickets sin tener que comprar todo el palco.

A todas horas del día llegan pedidos de todos los Estados Unidos y sin duda alguna el 4 de Abril habrá más visitantes en esta ciudad que ha habido en ninguna ocasión anterior hasta la fecha. El "match" comenzará a las once de la mañana, y si dura los 45 rounds, habrá de terminar sobre las 2 de la tarde. El programa corriente de carreras de caballos tendrá efecto la misma tarde, y ello contribuirá a que sea un día de gran animación. Para poderse dar cuenta de la importancia de este encuentro, baste saber que se han recibido noticias de que todos los periódicos de los Estados Unidos y la América Latina publicarán la tarde del domingo 4 de Abril un número especial para dar detalles de esta gran pelea por el campeonato.

Nota.—Ayer por la tarde ha llegado un fotógrafo de la firma de Underwood & Underwood, de Nueva York (los mejores fotógrafos de revistas y periódicos de todo el mundo) con el objeto especial de tomar fotografías de Jack Johnson.

Consejo Provincial

LA SESION DE AYER

Bajo la Presidencia del señor Serafín Martínez, secretario Alonso Puig y con asistencia de los consejeros Baizán, González, Barraqué y Sardiñas, celebró ayer sesión el Consejo de la Provincia.

CREDITO PARA UN FOLLETO

Leída y aprobada el acta anterior se pasó a tratar del veto puesto por el señor Gobernador al crédito que se concedía al señor Michelena para hacer un folleto o Memoria de los Consejeros Provinciales.

Por diversos conceptos y a solicitud del señor Cárdenas pasó a la Comisión de Hacienda.

EL JEFE DE DESPACHO

Leído el informe de la Comisión del Servicio Civil referente al nombramiento del señor Rogelio Lamorena para el cargo de Jefe del Despacho, se acordó nombrar una comisión que estudie el asunto.

EL MARQUES DE STA.LUCIA

Por haberlo solicitado el Jefe de la Sección de Biblioteca y Archivo del Senado, el Consejo acordó remitirle certificación de los acuerdos tomados con motivo del fallecimiento del Marqués.

UN PESUPUESTO

El Alcalde Municipal de Guira de Melena, ha remitido al Consejo dos ejemplares de su presupuesto.

PAGO DE HABERES

Leído el escrito del bequista del Consejo señor Juan Espinosa solicitando el abono de su pensión correspondiente a los meses de Diciembre y Enero último, se acordó pasarlo a la Comisión de Hacienda.

"LA HAVANA NUEVA"

La señora Angela M. de Hernández, Presidente del Comité de señoras de la Creche "Havana Nueva" ha dirigido un escrito al Consejo dando las gracias por los donativos concedidos en favor de su instituto.

SOBRE LO MISMO

Como en la sesión anterior, el nuevo consejero señor Baizán, solicitó expediente de los empleados que parece vienen cobrando sin asistir a las oficinas.

El señor González, pidió una nueva constitución del Consejo para llevar a feliz término tal medida, no llegando a ningún acuerdo acerca del asunto.

De la Secreta

ESTAFA

En 192 centenes Mariano Novo y Currás, jornalero español que vive en Gloria 192, vendió a Manuel Iglesias, vecino de Animas entre Oquendo y Soledad, dos coches y dos caballos. A pesar de que hace más de un año del convenio, Iglesias no ha pagado y lejos de eso ha dispuesto de los coches y caballos.

AGRESION A UN VIAJERO

Ramón Rodríguez, de Neptuno 42, altos, manifestó que al tomar el tren Central en Santa Clara fué agredido por un sujeto desconocido quien, a su juicio, obró por cuenta del jefe de la Zona Fiscal de dicha ciudad, señor Emiliano Anido, con quien por la mañana tuviera un disgusto.

El señor Rodríguez presentaba lesiones de carácter menos grave de las que le curaron en el centro de socorros.

HURTO

María Ruiz y Brisuela, vecina de Consulado 79, manifestó a la Secreta que de su domicilio ha desaparecido una roseta de brillantes y zafiros que estima en 50 pesos.

OTRO HURTO

Virgilio Taibo y Méndez, de San Mariano 37, en la Víbora, expuso que de una casa en construcción en la calle de San Francisco le han hurtado varias rejas que estima en $21.50.

DESAPARICION

Celestino Cerezo y Rodríguez, vecino de Puentes Grandes, manifestó que desde anteayer falta de su domicilio su cuñado Constantino López, de 30 años y español.

SE ESTUVO MAS TIEMPO

Carmen García Garrido, de Cárdenas 2, expuso ante la Secreta que un chauffeur nombrado Ibrahím Hidalgo había salido con un automóvil propiedad de la dicente para la ciudad de Matanzas no regresando a la hora convenida.

La denunciante se estima perjudicada en más de 8 pesos.

EL HELADO CAMPO DE BATALLA DE LOS CARPATOS

Poco fué el daño material causado por los cañones de los barcos: De 30 gruesas granadas, diez cayeron cerca de las baterías turcas. Otras, bastante lejos. Dos barcos de guerra llegaron a colocarse al alcance de una de las baterías ocultas de los turcos, y escaparon milagrosamente.

PARTE OFICIAL INGLES

Londres, 12.

"Durante la noche y por la mañana varios contra-ataques han sido fácilmente rechazados por el cuarto cuerpo de ejército y las fuerzas indias, con numerosas bajas para el enemigo. Hicimos 60 prisioneros en el ataque nocturno. La aldea de Lepinette ha sido tomada, a costa de ligeras bajas.

"La niebla estorba las operaciones".

EL "EITEL" SERA INTERNADO.

Washington, 12.

Según noticias de carácter confidencial, parece ser que el "Prinz Eitel" será internado.

Los altos funcionarios del Gobierno americano creen que Alemania no podrá negar la completa reparación que se le pide por la pérdida de la "William P. Frye" y de su cargamento, y tendrá que reintegrar al Gobierno el seguro de guerra.

EL "DRESDEN" ESCONDIDO EN LA PATAGONIA

Victoria, Colombia inglesa, 12.

Un barco de guerra aliado que ha regresado de la América del Sur trae la noticia de que en la región inmediata al Cabo de Hornos existe la creencia de que el pequeño crucero alemán "Dresden", el único que sobrevivió a la derrota de las Islas Falklands, se halla escondido en una de las muchas ensenadas de la Patagonia y la Tierra del Fuego.

SE RESTABLECE LA NORMALIDAD EN CONSTANTINOPLA

Londres, 12.

Según dice un corresponsal, los barcos de guerra que atacan a los Dardanelos no están causando grandes daños, y tienen que maniobrar continuamente para eludir el fuego de las baterías ocultas.

Dícese ahora que Constantinopla ha vuelto a la vida normal.

UN CRUCERO INGLES CONTRA UN SUBMARINO ALEMAN

Londres, 12.

El Almirantazgo ha anunciado que el crucero blindado "Vandurra" trabó combate con un submarino alemán en el Mar del Norte el primero de Febrero. No se menciona el resultado. Niégase que sea cierto, como dicen los alemanes, que el "Vandurra" no enarboló su bandera antes de disparar.

NOTICIA FRANCESA

Paris, 12.

Dícese desde St. Omar que los alemanes perdieron 5,000 hombres en Neuve Chapelle, el miércoles.

Extraoficialmente se dice también que parte de las tropas francesas que han salido para los Dardanelos proceden de la guarnición de París, de donde fueron sacadas sigilosamente hace varias semanas.

ALEMANIA SIENTE LO OCURRIDO

Amsterdam, 12.

En despachos recibidos de Berlín se dice que el Gobierno alemán lamenta profundamente el hundimiento de la goleta americana "William P. Frye" y echa toda la responsabilidad del desagradable percance sobre el capitán del vapor "Principe Eitel Federico".

EL "EITEL" SERA INTERNADO.

Washington, 12.

El Departamento de Marina anuncia que el "Principe Eitel" probablemente será internado porque no se halla en condiciones de hacerse a la mar.

Las averiguaciones acerca del hundimiento de la goleta "Frye" progresan con rapidez.

TRANSPORTANDO ARTILLERIA

Salónica, 12.

El Gobierno de Bulgaria está trasportando artillería de grueso calibre cerca de la frontera con Grecia.

EL BOMBARDEO DEL BOSFORO

Londres, 12.

Seespera que la escuadra rusa del Mar Negro empiece hoy el bombardeo del Bósforo, cooperando activamente con la flota anglo-francesa en elesfuerzo para forzar los Dardanelos.

LOS TRIPULANTES DEL "GUADELOUPE"

Buenos Aires, 12.

El "Diario" de esta ciudad dice que ha llegado el vapor inglés "Churchill" con la tripulación y los pasajeros del vapor francés "Guadeloupe", que fué echado a pique por el "Kronprinz Wilhelm" en el Atlántico.

JAPON MODIFICA SU ACTITUD.

Pekin, 12.

El Japón ha modificado definitivamente su actitud respecto a las demandas presentadas a China, retirando varias reclamaciones.

PERDIDA DE UN CRUCERO INGLES.

Londres, 12.

En despacho extraoficial de Belfast se anuncia que el crucero auxiliar inglés "Bayano" fué torpedendo por un submarino alemán mientras que recorría la costa, pereciendo cerca de doscientos tripulantes.

NO SABE SI SERA INTERNADO

Newport News, 12.

El Capitán del barco alemán Príncipe Eltel dice que no sabe si su buque será internado.

LA GRAN BATALLA

Londres, 12.

La batalla que se está librando en el teatro oriental de la guerra es el combate más grande que ha tenido lugar hasta la fecha. Más de un millón de hombres están combatiendo. Los alemanes dicen que llevan la ventaja y en Petrogrado consideran probable que los rusos se retiren más allá de Przasnysz antes de hacer un alto. Es fácil que transcurran varios días antes que se sepa el resultado final de esta gran batalla.

TROPAS JAPONESAS A LA MANCHURIA.

Yokohama, 12.

El envío de tropas de guarnición japonesa a la Manchurria se ha confirmado.

Los periódicos declaran que se están adoptando medidas militares como preparación para las eventualidades, si China no accede a las demandas del Japón.

DESMONTANDO LOS CAÑONES DE CONSTANTINOPLA.

Bucharest, 12.

Dícese que los turcos están desmontando los cañones que defienden a Constantinopla con la intención de que los aliados se encuentren con una ciudad indefensa, si llegan a forzar los Dardanelos.

En favor de un nombramiento

(Por el cable.)

Key West, 27.

DIARIO.—Habana.

Reunido el Ayuntamiento esta tarde acordó solicitar por cable, del señor Secretario de Estado, que nombre al señor Milord Cónsul de Cuba en ésta, estando suscripta la petición por el Consejo en pleno y el Mayor de la ciudad.

El Corresponsal.

LOS DISPEPTICOS DESESPERADOS

recobran la esperanza después de probar la eficacia del gran remedio para el estómago.

ELIXIR ESTOMACAL

STOMALIX

SAIZ DE CARLOS

Hasta ahora ha sido difícil curar casos de indigestión crónica. Las dietas especiales, los alimentos saludables, los remedios convencionales dejan con frecuencia de producir alivio y la víctima se desanima y al fin se desespera.

Pruébese ahora un remedio que opera según un nuevo principio fisiológico. No se requiere un cambio de alimentos ni una dieta rigurosa, sino que se tome con la alimentación ordinaria una cucharada de **Stomalix** disuelto en agua. Con esta medicación podrán continuarse las tareas cotidianas con el espíritu alegre, pues el malestar del estómago comienza á desaparecer en seguida y se recupera el buen humor y la lozanía.

Purgatina, SAIZ DE CARLOS. Cura el extreñimiento, pudiendo conseguirse con su uso una deposición diaria. Los enfermos biliosos, la plenitud gástrica, vahidos indigestión y atonía intestinal, se curan con la PURGATINA, que es un tónico laxante, suave y eficaz.

De Venta: Farmacias y Droguerías.

J. Rafecas y Ca., Obrapia 19. Unicos Representantes para Cuba

Un americano asesinado en Ciudad Méjico

Washington, 12.

Se ha confirmado oficialmente la noticia de que Obregón ha evacuado a Ciudad Méjico y que la capital ha sido ocupada por las huestes de Zapata.

Junto con este despacho se ha recibido otro anunciando que el ciudadano americano John S. Mc Manus ha sido asesinado en la capital de Méjico atribuyéndose el hecho a los zapatistas.

Sobre la muerte de Mc Manus circulan varias versiones. Unos dicen que Mc Hanus había matado a 3 zapatistas la última vez que éstos estuvieron en la capital, y que cuando los zapatistas trataron hoy de forzar la entrada de su casa él les hizo fuego. Otros declaran que los zapatistas hicieron fuego primero y después entraron en la casa llevándose todo lo que encontraron después de haber matado al americano.

El Ministro del Brasil ha sellado las puertas y ventanas de la residencia de Mc Manus.

Dícese que el jefe de los zapatistas ha expresado su sentimiento por la muerte del americano y ha prometido castigar a los asesinos.

EL ASUNTO DE MAC MANUS

Washington, 12.

La grata impresión causada por las noticias recibidas de Ciudad Méjico manifestando que con la marcha de Obregón había desaparecido el fantasma del hambre en la Capital de Méjico, ha sido desvanecida por la triste nueva del asesinato del americano Mc Manus al entrar las tropas zapatistas en la capital.

Después de una conferencia que celebró el Presidente Wilson con su Gabinete, el Secretario Bryan dió instrucciones al Ministro del Brasil en Méjico para que exija el inmediato castigo de los culpables y la reparación debida a la familia del asesinado.

El genral Salazar que mandaba las fuerzas zapatistas que ocuparon la plaza ha prometido que las exigencias de los Estados Unidos serán satisfechas muy pronto.

MOTINES EN MEJICO

Los Angeles, 12.

Dos mil mejicanos asaltaron ayer el Palacio Nacional en Ciudad Méjico haciendo un esfuerzo para dar libertad a los sacerdotes católicos que Obregón encerró en el edificio. El esfuerzo realizado por estos mejicanos terminó en un motín, en el cual fué apuñalado el Jefe de Policía, y muertos dos agentes de seguridad que lo acompañaban. Hubo gran número de heridos.

El señor Antonio Villareal, representante de Carranza en ésta ha recibido de Veracruz informes sobre estos motines, y otro agente de Villa ha recibido también noticias sobre el mismo asunto procedentes de Galveston.

CASA INGLESA SAQUEADA.

Washington, 12.

El establecimiento de un inglés en Ciudad Méjico ha sido saqueado. Cien personas resultaron heridas.

De la Legación Alemana

Ayer, dos barcos de guerra enemigos, acompañados de varios torpederos, lanzaron más de mil granadas sobre Westende, sin causar ningún daño. Cuando las baterías alemanas contestaron al fuego, se retiraron los barcos.

Los ingleses que ocuparon a Neuve Chapelle avanzaron varias veces hacia el Este, pero fueron rechazados; también fueron rechazados los ataques que efectuaron ayer los británicos al norte de Neuve Chapelle. La pelea, en este distrito, continúa. En la Champagne hay tranquilidad.

En los Vosgos ha nevado mucho, y sólo han ocurrido operaciones de poca importancia. Al norte de Augustowo fueron derrotados los rusos, quienes evitaron un desastre completo retirándose apresuradamente hacia Grodne. Más de cuatro mil rusos fueron hechos prisioneros, entre ellos dos jefes de regimientos. Se ocuparon tres cañones y diez ametralladoras. Al norte de Ostrolenka los alemanes hicieron tres oficiales y 220 soldados prisioneros. Al noroeste de Prasnysz los alemanes han progresado, haciendo ayer 3,200 prisioneros.

Los boletines oficiales rusos anuncian dos grandes victorias, una en Grodne y la otra en Prasznyz. En cada una de estas batallas pretenden haber aniquilado dos cuerpos de ejércitos alemanes. Los acontecimientos de los últimos días deben haber hecho cambiar de opinión al Estado Mayor ruso sobre las condiciones y fuerza de combate de los alemanes.

Del Juzgado de Guardia

ROBO

En Franco número 5, accesoria por Estrella, le robaron anoche a Antonio Díaz García, varias prendas de vestir que aprecia en doce pesos plata, sospechando que el autor del robo sea Antonio Dominguez de Ayesterán 4.

VARIAS HERRAMIENTAS

En la oncena estación manifestó anoche Manuel Priede y Tolivia, de Serafines 16, que poco antes le habían robado varias herramientas que aprecia en tres pesos plata, sospechando que sea el autor José Morales (a) "Covacha", de Jesús del Monte 117.

CAJAS DE VINO

Rafael Delgado, apoderado del almacén de víveres situado en Oficios 88, hizo arrestar por el vigilante 114 al carretonero José Serra Guas, vecino de Esperanza y San Gabriel, en el Cerro, por haber tratado de llevarse varias caja sde vino, con un vale falso del restaurant "La Reguladora".

El detenido manifestó que dicho vale sleo entregó un desconocido en Dragones y Galiano.

El juez de guardia lo dejó en libertad.

TRIBUNALES

En la Audiencia

La causa contra el JJuez de Arroyo Naranjo.

La Sala Segundo de lo Criminal de esta Audiencia ha dictado ayer sentencia condenando a don Saturnino Villar Labrador, Juez Municipal de Arroyo Naranjo, como autor de un delito de malversación de caudales públicos, a las penas de 3 años, 6 meses y 21 días de prisión correccional y a once años y un día de inhabilitación especial temporal para desempeñar el cargo de Juez y otros análogos; e indemnizar al perjudicado José Fernández Arza en la suma de ocho luises.

Otras sentencias.

Se han dictado las siguientes:

Se absuelve a José Manuel Ayala Coroalles en causa por robo.

Se condena a Atilio Franquini y Franquini o Antonio Casú Franquini, por robo, a 4 meses de arresto mayor.

Juicios orales celebrados ayer tarde.

Se celebraron ayer por las distintas Salas de lo Criminal los juicios de las causas instruídas contra Pedro Mantul, por atentado; Manuel Olmedo, por lesiones; Juan F. Tiegenhurt, por perjurio; Baldomero Rodríguez y Alfredo Calleja por estafa; Domingo Davasto, por estafa; Amado Malina, por amenazas.

Juicios suspendidos.

Se suspendieron por diferentes causas los siguientes:

Contra Teodoro Conde, por amenazas.

Contra Enrique Cuscullueda, por allanamiento de morada.

Empezó y se suspendió el de la causa contra Miguel Bulosa y Alberto Bebin, por disparo. Continuará el martes a las 3 de la tarde.

Sala Primera.

Causa contra Carlos Cruz y Leonel Cruz, por robo. Defensor: señor Demestre.

Sala Segunda.

No hay.

Sala Tercera.

No hay.

NOTIFICACIONES

Tienen notificaciones en la Sala de lo Civil y Contencioso-administrativo, en la mañana de hoy, las siguientes personas:

Letrados:

Gustavo Alonso Castañeda, Fidel Vidal, José osado, Enrique Tovar Babe, Agustín Delaville, Mario Díaz Irizar, Guillermo Puente, José R. Sedano, Roberto F. Fiant, Raúl Galletti, Fernando G. Carratalá, Indalecio Bravo.

Procuradores:

Chiner, Pereira, R. del Puzo, Matamoros, Toscano, Zayas, Francisco Díaz, Sterling, Aparicio, Reguera, M. Bilbao, Y. Daumy, López Aldazábal, Barreal, N. Montiel, G. de la Vega, A. Sierra, Luis Castro, Y. Recio, Llanusa, J. A. Rodríguez, G. Vélez, E. Cedrón, P. Rubido, Luis Téstar.

Mandatarios:

José Pérez Quesada, José Illa, Félix Rodríguez, Carlos Díaz Villegas, Ramón Illa, Lino López Quintana, Antonio Roca, José R. Romero, Venancio López, Hipólito Suárez, Venancio López, Rosendo Castelo, Isac Regalado, Rafael de Arasosa, José S. Villalba, Luis Márquez, Pablo Piedra, amón Suárez Fernández, Oscar de Zayas, Eduardo Agramonte, Fernando G. Tariche, Manuel Porto, Joaquín G. Saenz, Ladislao Díaz, Francisco María Duarte.

Misteriosa desaparición de un individuo

En la Secretaría de Gobernación se recibió ayer el telegrama siguiente:

"Sagua la Grande, Marzo, 12.
Secretario de Gobernación.
Habana.

Hoy ante el teniente Tejedor de la Policía Municipal, compareció la blanca Marcelina Jiménez Vázquez, manifestando que hará seis meses fué herido por disparo de arma de fuego en el poblado de Quemado de Guines, su hijo Felipe Ruíz Jiménez el cual pasó por esta villa, ingresando en el Hospital hasta obtener su curación, en cuya fecha regresó al punto de su residencia desapareciendo de allí el día 25 de Noviembre del año pasado de manera misteriosa, agregando la participante que teme le haya ocurrido alguna desgracia a su citado hijo por noticias que tiene de que Felipe constituía un estorbo para la celebración del juicio oral que contra el agresor debía celebrarse en la Audiencia de Santa Clara. Al Juez de Instrucción de esta se le dió traslado de la denuncia.

DE SANIDAD

UN MENOR CON RABIA

El doctor Guiteras recibió ayer tarde un telegrama firmado por el jefe local de Colón, en el cual se le dice que el menor Rogelio Barbón se encuentra atacado de rabia.

Según el mensaje, el mal está muy avanzado.

El Alcalde Municipal de Colón solicitó del jefe local que gestionara con el doctor Guiteras el traslado del hidrófobo a esta capital, pero el Director de Sanidad, teniendo en cuenta el desarrollo de la enfermedad, estima innecesario ese traslado y afirma que lo mejor que puede hacerse es evitar al paciente las molestias de un viaje.

LAS RATAS EN EL ALCANTARILLADO.

El doctor Guíteras, siempre amable, siempre bondadoso con los repórters, explicó a éstos el motivo de que haya ratas en el alcantarillado.

En su concepto, el servicio de alcantarillas antiguas era en extremo defectuoso. Hecho de ladrillos y sin el menor cuidado, eran criaderos de ratas. El alcantarillado actual es a prueba de estos roedores.

Para completarlo la Sanidad dispuso que a la terminación del alcantarillado en cada cuadra los propietarios debían realizar el acometimiento.

Algunos cumplimentaron la orden a satisfacción; otros no, pues dejaron el mismo antiguo sistema de caños, por los que circulaban a su gusto las temibles ratas.

En comunicación estos caños con los nuevos tubos, los animalitos se trasladan de unos a otros a su antojo.

NOMBRAMIENTO

A propuesta del Director de Beneficencia, doctor Méndez Capote, ha sido nombrada inspectora de los auxiliados por dicho ramo la señorita Ana Pando con el haber anual de $1.200.

DULCES MALOS

El Director de Beneficencia tuvo noticias ayer de que el vapor "Esperanza", próximo a llegar a nuestro puerto, trae un gran cargamento de dulces en mal estado.

Para investigar lo que haya de cierto ha sido designado el doctor Plazaola.

Si se comprueba el mal estado de los dulces, estos serán echados al vertedero de la ciudad.

De Casa Blanca

Marzo 12

Mucho lamento el accidente ocurrido en el buque-escuela "Patria' en la tarde del día diez, habiéndose quemado varios individuos del departamento de máquina y entre ellos sufrió algunas quemaduras mi querido amigo José M. Lavale, hijo de mi buen respetable amigo el señor Emilio Lavale, Presidente de la Asociación de Propietarios, Industriales y Vecinos de este barr,oi debiendo hacer constar que bien informado puedo participar a las muchas amistades del señor Lavale que se encuentra muy mejorado su hijo y que no es ni con mucho, lo que publicaron algunos periódicos. Yo me congratulo de tan buena noticia.

El Corresponsal

SECCION MERCANTIL

MANIFIESTOS

(VIENE DE LA PAGINA DOS)

9,635: 1 caja tejidos; F. B. C: 1 id id; 3,030: 1 id id; W: 2 fardos id; H: 1 caja id; A. T. y Co: 1 id id; C. C: 4 fardos id; Y. R. C: 3 id id; H. G. C: 1 caja id; V. C: 1 id id; P. G: 5 fardos id; R. C. H; 1 id id; C. Ancora: 115 cajas bacalao; 3,623: 3 cajas pasadores: C. G: 2 cajas herramientas; J. P. C: 1 id tejidos; R. S. C: 2 id ferretería; Ortega, González y Co: 68 bariles aceite; M. Johnson: 4 bultos drogas; Harris, Bros y Co: 1 caja brochas; T. F. Turull: 2 tambores aminiaco; Milián, Alonso y Co: 1 cuñete clavos; J. P. C: 1 caja tejidos.

BULTOS EN DUDA

102: 1 caja bacalao; 168: 10 id id; Marina y Co: 15 atados tubos; C. P. Rexco: 1 fardo cuero, 1 caja lustre, 1 id tejidos, 1 id peines y cepillos; G. L S: 2 atados víveres chino; F. G. R. y Co: 1 caja papel y cartón; E. Sarrá: 1 caja carbonaro.

PARA NUEVA GERONA

J. Trillo Carballo: 4 cajas drogas C. F. Felter: 9 cajas, 2 barriles pintura, 2 id drogas, 2|2 id cemento; C. Kimpton: 11 cajas amoniaco, 11 id bórax; A. H. Swotland: 1 caja accesorios para auto; E. J. Pearcy: 1 caja, 1 huacal máquinas; American Hardware y Co: 4 cajas tabacos, 1 id chocolate, 3 id sal, 3 id harina de maiz, 2 id cereales, 1 id pimienta, 2 id estufas, 1|2 barril drogas, 5 id id cemento, 10 cuñetes id, 25 cajas pintura, 5 cajas calzado, 2 id aceite, 2 id herramientas, 2 id té.

PARA LOS INDIOS

Waldenbrt y Co: 4 cajas lámparas, 1 id calado, 1 id linterna, 1 id cremas, 2 sacos, 2 cajas frijoles, 2 cajas manteca, 2 id fideos, 2 id aceitunas, 2 id almdón, 1 d lustre, 1 id cebada, 1 id bombillos, 1 caja, 2 sacos sal, 4 cajas levadura, 2 id remolacha, 1 id fósforos, 1 id jalea, 5 id café, 1 id ruibalbo, 1 id pescado, 1 id macarela, 1 id salmón, 1 id zanahoria, 1 id apio, 10 id maiz, 1 id espinaca, 1 caja maiz confitado, 1 id pasas, 1 id mantequilla, Macias: 1 caja accesorios para automóviles; E. Ocampo: 1 caja accesorios eléctricos; F. Pérez de Alderete: 1 automóvil.

Número 1,245. Vapor americano "Pathfinder," capitán Boyle, procedente de New York.

T. F. Turull: 100 barriles clasifica-50 fardos sacos vacíos; Purdy y Hendersen: 10 cajas mechas, 10 id fulmi-1 id mostaza, 1 id comestible.

Número 1,244. Vapor americano "Henry M. Flager," capitán White, procedente de Key West.

Galbán y Co: 500 cajas manteca; Vilar, Senra y Co: 10,886 kilos serrucho en hielo; Rodríguez, Parapar y Co: 6,804 kilos id id; Guardia Rural: 25 caballos; Lykes Bros: 1 mula; Browner y Co: 5 automóviles, 1 caja, 1 huacal accesorios para id; Pablo Mendoza: 2 cajas vidrio, 1 id hierro; J. A. nante; González y Marina: 300 cajas dinamita; Francisco Casso y Co: 100 id id; Galbán y Co: 4 cajas bisulfuro; Ricardo Gutiérrez Lee: 15 cajas gasolina; S. Benejam: 2 barriles cemento; B. B: 4 cajas id; Porto Rican Express y Co para entregar a la marca A: 2 cajas fardo efecto de goma, 1 caja cemento; United Cuban Express: 1 caja jabón, 9 id drogas.

Número 1,246. Vapor americano "Metapan," capitán Spencer, procedente de Puerto Limón y Colón.

En lastre y con carga de tránsito.

Número 1,247. Vapor americano "Governor Cobb," capitán Clark, procedente de Ke y West.

Suriol y Fraguela: 286 sacos alimento; Swift y Co: 22 bultos carne y 38 tercerolas manteca; Rodríguez, Parapar y Co: 1 cajas serrucho en hielo.

EXPORTACION

"Mascotte" vapor americano despachado por su consignatario G. Lawton Childs y Co. con destino a Tampa y Key West con la siguiente carga de manifiesto:

1 caja y 21 barril viandas; 6 bultos maquinaria; 6 huacales plátanos; 1 caja quesos.

"Cartago" vapor americano despachado por su consignatario S. Bellows con la siguiente carga de manifiesto con destino a New Orleans:

67 huacales quimbombó; 6 id zapotes; 4 id pepinos y 424 tomates; 1 caja tabacos torcido.

"San José," vapor americanos despachado por su consignatario S. Bellows con destino a 1 puerto de Boston:

2,000 sacos azúcar; 43 huacales ajíes y 86 id toronjas; 89 barriles y 1,373 tercios tabaco en rama; 15 cajas tabacos torcido.

NOTA DE EXPORTACION

El vapor americano "Esperanza," que salió de este puerto para el de New York el martes último, lleva agregado a su manifiesto además de lo publicado las siguientes partidas:

183 tercios tabaco en rama; 2 cajas tabacos torcidos; 36 barriles tripa de res; 1 caja sierras.

1248.—Vapor noruego "Otar" capitán Olsen, procedente de Mobila.

VIVERES Y FOIAAJES

Carbonell Dlmaua y Co; 250 sacos maiz; 5 cajas carne; R. Torregrosa; 25 id id; Landeras Calle y Co; 25 id id; Vidal Rodríguez y Co; 25 id id; González y Suárez; 15 id id; 250 saharina; S. Pañán; 250 id id; Urtiaga y Aldama; 1.000 id id; Angel Barros y Co; 300 id id; Ballard Ballar y Co; 300 id id; Miguel Oliver; 250 JJ. A. Bances y Co; 500 id id; 250 id id de maiz; F. L. Gotman; 250 id id; 5 barriles desinfectante; Morris y Co; 25 tercerolas manteca; Fritot y Bacarisne; 100 id id; Swift y Co; 360 id id; 2 bultos encurtidos Alvarez Estevanez y Co; 1.002 cajas velas; J. M. Berriz e hijosé 1 barril jamón; 1 tercerola manteca; 3 id carne; Joaquín Huarte; 1.000 sacos maiz; Llamas y Ruiz; 225 id id; Corsino Fernández 250 id id; Suriol y Fraguela; 250 id id; Erviti y Co; 500 id id; Kent y Kinbury; 200 id fo forraje; 6.002 atados cortes; J. Castellano; 100 cajas huevos.

MISCELANEA

Darnborn Chemical y Co; 136 barriles aceite; Menéndez Rodríguez y Co 5 cajas medias; 9 id toallas; Nueva Fábrica de Hielo; 246 cajas malta; Pons y Co; 3.173 tubos y aces; Bartolo uiz; 2 bultos escritorios; 21 id cajas para caudales; VV. Echevarría 1.665 tubos y aces; Marina y Co; 461 bultos aces para tubos; Mitrate Agencia y Co; 25 huacales contenien do 1 equipo completo para mesclar abono; Mercedita Sugar y Co; 2 cajas maquinaria; P. Planas y Co; 2 huacales máquinas; 1 caja id 1 id visagras; 1 id cabos; 1 id llaves; 2 id balanzas; 1 id barrilitos; 1 id serrucho; 2 rrollos soga; 8 id tela; 1 caja machetes 3 huacales camitas 1 id cartuchos.

Prieto y González 1 caja medias; Díaz Gutiérrez y Co; 1 id id JJ. Pascual Baldwin; 1 hauacal 8 atados escritorios; Federico Caballero 41 huacal; 8 atados molduras; F. Firvidia 50 tercerolas de grasa; E. Arechederra; 1 caa herramientas 1 id mangos; 1 id coladores; 1 id visagras; 1 huacal baldes; Hnos. Fernándezé 1 caja sobres; 41 id placas; Huerta y Cifuentes; 2 cajas toallas; M. Rodríguez; 20 pacas desperdicios; E. Sarrá; 40 atados ldrogas; F. G. Robins y Co; 5 hauacales 57 cajas instrumentos agrícolas; Rhone y Co; 5 huacales drogas; JJ. Aguilera y Co; 10 cajas mandarrias; 28 bultos barretas; 12 barretas de acero; Fuente Presa y Co; 500 rollos alambre; 50 cuñetes grampas; S. Sheinfeld; 1 caa maquinaria; 1 huacal gabinete; T. F. Turull; 100 barriles resina; Havana Electric; 30 palos creosotados; Purdy and Hendersno; 5.670 tubos y aces; Felipe Gutiérrez; 1.135 piezas madera; Internacional Brisines y Co; 1 caja ladrillos.

MEMORANDUM

Martín Beraza; 250 sacos alimento; Corsino Fernández; 250 id avena; Kent y Kingbury; 40 sacos harina de semilla de algodón; 4.000 atados cortes; J. A. Vázquez: 685 rollos papel.

Para Cárdenas.

J. Arechavala; 950 atados duelas; 10 barriles fondos; Obregón y Arenal 200 sacos harina; 250 id maiz; B. Menéndez y Co; 250 id id.

Para Matanzas.

Sobrinos de Bea y Co; 300 sacos maiz.

Para Nuevitas:

Central Lugareño: 1 caja talabartería 1 bulto anuncios 5 cajas calzado.

Manuel Meyra: 2 idem idem 2 id papel.

Para Antilla:

D. Vinardell y cp: 2 bultos letreros 1 caja betún 5 idem calzado.

Para Nueva Gerona:

G. Ward: 1 huacal instrumentos; Waldenbert y cp: 60 sacos harina; B. F. Hill 50 idem idem; J. L. Robertz, 1 paca alfombrilla 1 caja aceite un huacal porcelana 1 caja cestos 1 huacal mesas 1 caja ferretería 1 idem espejos 1 huacal sillones 1 idem máquinas de coser 1 idem accesorios para mesas 1 id cómoda 1 caja 1 huacal tocadores 1 paca colchón 1 huacal camas 1 caja 1 huacal efectos 1 huacal armarios.

R. E. Burns: 2 bultos carretillas 2 huacales legumbres 1 caja víveres 1 idem espejos 1 idem jabón.

American Hardware y cp: 26 cajas sillas.

Para Matanzas:

J. Pérez Blanco: 7 cajas carne 250 sacos harina; A. Luue: 550 id idem; Sobrinos de Bea y cp: 300 idem idem; N. Samá: 100 idem idem 300 tercerolas grasa; Casalins y Maribona: 100 sacos harina 200 idem sal; F. Samperio: 190 atados duelas 10 barriles fondos; Arechavaleta Amézaga y cp: 600 cajas velas 250 sacos maiz 15 cajas carne; J. M. Artuna: 5407 piezas madera; J. Pérez: 4 huacales de molduras.

Para Sagua:

J. M. Beguiristain: 300 atados de duelas 60 idem fondos.

Para Caibarién:

R. Cantera y cp: 300 sacos harina.

1249.—Vapor inglés American, capitán Mac Donald, procedente de Newport News y escalas.

Compañía Eléctrica (Mérida Progreso): 698000 kilos carbón mineral.

1250.—Vapor americano Abangares, capitán Baxter, procedente de New Orleans:

Víveres:

R. Suárez y cp: 500 sacos arroz; Morris y cp: 325 tercerolas manteca; Swift y cp: 455 cajas ilem 1 caja sebo; Genaro González: 250 sacos maiz Erviti y cp: 850 idem idem; Juan Otero: 1300 idem idem 1 rollo cuerdas; A. Lorenzo: 300 sacos maiz; N. Quiroga: 150 cajas huevos; Pedro Sánchez: 280 sacos harina; Armour y cp: 15 barriles y 101 cajas salchichas 98 cajas y 160 tercerolas manteca 1 caja jamones 100 idem quesos 13 idem patas de puerco; Tirso Ezquerro: 246 sacos harina; S. S. Friedlein: 11 cajas tabacos; Vidal Rodríguez y cp: 5 barriles camarones; M. Paetzold y cp: 100 tercerolas manteca; Fernández y cp: 25 cajas tomates 1 saco jamones 1 bulto papel; Armando Armand: 150 cajas huevos;—Rivas y cp: 300 sacos sal; T. 250 id harina.

Miscelánea:

Crusellas Hermano y cp: 300 tercerolas grasa; Gutiérrez y cp: 3 cajas molduras; Diego A. Roqué y cp: 100 barriles sebo; Midas: 200 idem resina; F. Taquechel: 10 cajas drogas; N. M. 70 atados cortes; O. Alsina: 1 caja drogas; E. 100 tercerolas grasa.

Yan Cheong: 7 cajas curiosidades; La Habanera: 3 cajas preparaciones de toilets; J. M. Palmer: 1 caja accesorios para pies; A. Liyi y Ci.: 5 cajas curiosidades; A. R. Langwith y Co.: 76 sacos alimento; Nueva Fábrica de Hielo: 122 cajas malta; F. A.; 75 barriles grasa; Río Cauto Sugar y Co.: 1 pieza maquinaria; hermanos Fernández: 7 cajas molduras; Ernesto S-arrá: 1 caja, 1 huacal drogas; S: 200|3 grasa; C. S. Buy: 9 cajas curiosidades; Fritot y Baracisse: 2.000 atados cortes; Milián Alonso y Co.: 14.000 idem idem.

Para Matanzas:

Sobrinos de Bea y Co.: 400 sacos harina; Armour y Co.: 20 cajas carne; Almirall y Gómez: 39 bultos camas, 7 idem accesorios para idem, 2 huacales cunas; A.: 500 sacos maíz; J. M. B.: 5 cascos, 95 atados cortes.

Para Caibarién:

Menéndez Echevarría y Co.: 15 cajas carne.

Para Sagua:

A. Guerra: 2 cajas quincalla; J. M. B.: 5 cascos; 95 atados cortes.

Para Nuevitas:

González y Co.: 50 sacos harina; Astiz y Alvarez: 50 idem idem; J. Figuras: 1 huacal cunas, 2 idem camas, 1 idem, 1 cajas accesorios para idem.

Para Santiago de Cuba:

Armour y Co.: 200|3 manteca; V. Serrano: 30 cajas carne; P. Rovira: 5|3 jamón; A. Besalú y Co.: 5 idem, idem; J. Rodríguez Miguel: 10 idem idem; M. P.: 5 idem idem; 27 cajas manteca; G. S. D.: 8|3 jamón; Simón y Mas: 5 idem idem; A. S.: 5 idem idem.

Para Banes:

Presillas y Vázquez: 3 cajas calzado.

Para Cienfuegos:

Nicolás Castaño: 60 cajas manteca; García y Menéndez: 25 idem id.; S. Balbín Valle: 70 idem idem; P.: 20|3 id., 5 id. óleo.

1,248.—Vapor noruego "Ottar", capitán Olsen, procedente de Mobila en 2 y medio días de navegación con 1,585 toneladas y 22 tripulantes a L. V. Placé.

Con carga general.

1,249.—Vapor inglés "American" capitán Mac Donald, procedente de Newport New y escalas en 24 días de navegación con 850 toneladas y 17 tripulantes, a A. J. Martínez.

Con carbón mineral.

Exportación:

"Bertha", vapor noruego despachado por su consignatario señor L. V. Placé y con destino al puerto de New York, con la siguiente carga de manifiesto:

Embarcados por distintos centrales: 14,500 sacos de azúcar.

ZAFRA DE CUBA 1914-1915

ARRIBOS, EXPORTACION, CONSUMO Y EXISTENCIA EN TODOS LOS PUERTOS DE LA ISLA EN LA SEMANA QUE TERMINA EL 27 DE FEBRERO DE 1915 Y TOTALES HASTA ESA FECHA.

SEIS PUERTOS

Toneladas (2,240 lbs.)

	Centrales moliendo	Arribos	Exportación.	Consumo	Existencia
Habana	18	11,809	3,745	2,820	29,223
Matanzas	31	24,903	13,780	71	71,269
Cárdenas	17	15,962	1,500	429	56,582
Cienfuegos	25	28,063	33,703	—	22,249
Sagua	20	4,744	1,900	—	13,603
Caibarién	14	8,504	5,024	—	21,206
	125	93,985	59,652	3,320	214,132
		462,323	267,202	12,002	—
Total hasta la fecha		556,308	326,854	15,322	214,132

OTROS PUERTOS

	Centrales moliendo	Arribos	Exportación.	Consumo	Existencia
Nuevitas	2	1,775	1,429	—	3,037
Manatí	1	994	—	—	2,529
Puerto Padre	2	4,720	—	—	18,623
Gibara	1	1,072	714	—	1,199
Banes	1	—	—	—	—
Antilla y Nipe Bay	8	5,792	2,393	—	16,744
Guantánamo	10	1,990	2,805	17	12,548
Santiago de Cuba	5	1,483	—	—	7,052
Manzanillo	9	4,434	7,520	—	12,914
Santa Cruz del Sur	1	2,142	—	—	10,889
Júcaro	5	6,404	7,785	—	20,280
Zaza	2	664	—	—	3,407
Trinidad	1	774	917	—	571
	48	32,244	23,563	17	109,793
Anterior		228,838	125,736	1,973	—
Total hasta la fecha		261,082	149,299	1,990	109,793

TODA LA ISLA

	Centrales moliendo	Arribos	Exportación.	Consumo	Existencia
Semana	173	126,229	83,215	3,337	323,925
Total hasta la fecha		817,390	476,153	17,312	323,925

TOTAL EN IGUAL FECHA DE LA ZAFRA DE 1913-1914 Y 1912-1913

	Centrales moliendo	Arribos	Exportación.	Consumo	Existencia
Total hasta Marzo 7, 1914.	173	1.036,361	540,226	21,212	474,923
Total hasta Marzo 8, 1913.	172	910,039	588,429	17,777	303,833

Habana, 8 de Marzo de 1915.

Cuba 76-78, Apartado 93.
H. A. HIMELY.

NOTA.—Consumo se refiere al azúcar llegado a los puertos y tomado para el consumo y es aproximado. Del azúcar consumido en el interior sin haber entrado en los puertos y que puede ascender a unas 20,000 toneladas por año se dará cuenta al final de la zafra.

A LOS FAMILIARES QUE PIERDEN ALGUN SER QUERIDO,

Les ofrecemos nuestras casas para hacer sus lutos. "EL CORREO DE PARIS", Teniente Rey, número 39, Teléfono A-3360, y "LA PALMA", Egido, 13, Teléfono A-5252: Con esmero y prontitud lavamos, teñimos y planchamos toda clase de ropa. Garantizamos los trabajos.

Panteones Terminados

de 1, 2 y 4 bóvedas, dispuestas para enterrar.

F. ESTEBAN, Neptuno, 169, antes en Bernaza, 55, marmolería. Tel. 2459.

✝

E. P. D.

EL SEÑOR

Pedro E. Fernández de Castro

Y CASTRO,

HA FALLECIDO

DESPUES DE RECIBIR LOS SANTOS SACRAMENTOS Y LA BENDICION PAPAL

Y dispuesto su entierro para mañana a las cuatro de la tarde, su viuda, hijos, hijos políticos y hermanos que suscriben ruegan a las personas de su amistad que encomienden su alma a Dios y se sirvan acompañar el cadáver desde el muelle de Luz al Cementerio de Colón, favor que agradecerán eternamente.

Guanabacoa 12 de Marzo de 1915.

Matilde González, viuda de Fernández de Castro; Pedro, José, Ricardo, María del Carmen, Mercedes, Angel, Rogelio y Emilio Fernández de Castro y Casanova; Alberto y Rafael Fernández de Castro y González; Emilio Darder; Roberto Grave de Peralta; Rafael, Carmen, Rafaela y Félix Fernández de Castro y Castro; doctor Joaquín L. Jacobsen; Alejandro Rodríguez Capote; doctor Francisco María Héctor; R. P. José Calonge, Escolapio.

C 1187 1t-12 1d-13

Fábrica de Coronas de Biscuit

De ROS y Comp.

SOL, número 70. Teléfono A-5171. Habana

Lechería "LA SALUD"

El señor Faustino Valledor, dueño de la acreditada Lechería "La Salud," situada en Amargura, 56, entre Compostela y Habana, todos los días estaba recibiendo súplicas para que rebajara los precios de la leche, porque es la más pura y fresca que toma el pueblo consumidor. El señor Valledor deseoso de complacer a su numerosa clientela y el pueblo en general rebaja los precios a 8 CENTAVOS BOTELLA y 10 CENTAVOS LITRO. A domicilio preciosconvencionales, muy barato. Los pedidos a domicilio se hacen con prontitud y esmero.

No olvidarse: AMARGURA, 56,

entre Compostela y Habana. Teléfono A-2451.

4t 6 4d-7

ELIXIR tónico ANTIFLEMATICO del Dr GUILLIÉ

Conocido en el mundo entero desde 1812. Solo purgativo especial contra las enfermedades ocasionadas por la BILIS y las FLEMAS: (Enfermedades del Hígado, Estómago, Intestinos, Corazón, Fiebres, Malaria, Congestiones, Reumatismos).

2 á 4 cucharadas por la mañana, de tiempo en tiempo, aseguran una perfecta salud.

Exigir sobre el rótulo la firma: Paul GAGE.

PILDORAS de extracto de ELIXIR ANTIFLEMATICO de GUILLIÉ

(tienen bajo un pequeño volumen las propiedades del Elixir)

PARIS, 32, Rue de Grenelle, *Y EN TODAS LAS FARMACIAS.*

TINTURA CHINA

La mejor para devolver al cabello y la barba el color exacto de la juventud. No mancha, ni ensucia y el mismo frasco da todos los tonos de color que se deseen.

BAZAR INGLES

GALIANO Y SAN MIGUEL

c. 987 10d-5

RESINOL

cura el escozor de la piel.

El Ungüento Resinol y el Jabón Resinol hacen cesar instantáneamente la picazón y rápida y eficazmente curan los casos más desesperados de eczema, reumatismo, empeines, salpullido y toda otra erupción. Con su uso desaparecen forúnculos, cardenales, etc., cuando todos los demás tratamientos han resultado una pérdida de tiempo y de dinero.

El Jabón Resinol y el Ungüento Resinol se hallan de venta en todas las farmacias de la Habana y demás poblaciones de la República. Instrucciones completas en español.

GINEBRA AROMATICA DE WOLFE

UNICA LEGITIMA

IMPORTADORES EXCLUSIVOS

EN LA REPUBLICA

MICHAELSEN & PRASSE

Teléfono A-1694. - Obrapía, 18. - Habana

Agua de Colonia del Dr. JOHNSON

PREPARADA con las ESENCIAS más finas

EXQUISITA PARA EL BAÑO Y EL PAÑUELO

De venta: Droguería Johnson, Obispo. 30, esq. a Aguiar

COMPLACIDOS

Se nos suplica la inserción de la siguiente carta lo que hacemos con gusto:

Sr. Dr. Eugenio Sánchez de Fuentes y Peláez.

Estimado amigo:

Enterado por dos hijas mías, que han sido designadas para recolectar fondos, de que por la institución de la Cruz Roja se practicará en breve una colecta de modo análogo al que hace poco se empleó por medio de la flor de la caridad, y sabedor por otro conducto de que lo que se reuna habrá de destinarse para remediar la difícil situación de los obreros sin trabajo en nuestra República, así como para auxiliar a las víctimas de la guerra de Bélgica, me voy a permitir dirigirle un ruego, contando de antemano con los buenos sentimientos que a usted lo caracterizan.

Es el caso, querido amigo, que los cubanos emigrados que viven en Key West atraviesan en estos momentos una horrible miseria.

No podemos olvidar, y usted a fuer de patriota no lo olvidará, lo que significa en la historia de las libertades patrias aquel humilde, generoso y entusiasta grupo de cubanos que formaron el núcleo de las conspiraciones por la independencia, ni tampoco que de allí, del "Cayo," salían todas las expediciones que armaba el entusiasmo, la fe y el patriotismo de los que estaban en aquel lugar.

No; no podemos ver los cubanos con indiferencia que aquel grupo glorioso perezca de hambre; y por eso, como amigo que soy de usted y en mi carácter de Presidente de la Asociación de Emigrados Revolucionarios Cubanos, le suplico que de lo que recaude ahora la flor de la Caridad, destine usted algo para aquellos pobres patriotas hoy en la indigencia.

Yo confío en su esfuerzo en tal sentido; pero si esto no le fuere posible lograrlo, lo que sería en extremo triste y sensible, le suplico que en tal caso, al menos, se contribuyera con parte de lo recaudado por el referido medio para iniciar la obra de erigir un panteón para los emigrados revolucionarios en un terreno que con tal objeto acaba de donar generosamente en el Cementerio a la Asociación que presido el señor Obispo de la Habana.

Yo preferiría que usted lograse mejor lo primero, es decir, algo para los compatriotas en desgracia allá en el histórico "Cayo"; y de no ser posible, que obtenga, por lo menos, lo segundo, esto es, algunos recursos para dar comienzo al panteón de los emigrados.

Suplicándole que disimule la molestia que le ocasiono, y al propio tiempo, anticipándole el testimonio más sincero de gratitud por los esfuerzos que usted realice en la consecución de lo que le propongo, se repite a sus órdenes su siempre affmo. amigo,

(Fdo.) Dr. Juan R. O'Farrill.

Restaurador Vital de Ricord
Restaura la Vitalidad de los Hombres
Garantizado.
Precio, $1.40 plata
Siempre á la venta en las Farmacias del Dr. MANUEL JOHNSON y del Dr. ERNESTO SARRÁ. Ha curado á otros, lo curará á V. Haga la prueba. Se solicitan pedidos por correo.

Crónica Religiosa

IGLESIA DEL ESPIRITU SANTO
MISIONES Y VISITA PASTORAL

El jueves a las cuatro de la tarde, después de ocho días de misión dada por el P. Marcial Gutiérrez, de los sacerdotes de la Misión, más conocidos por el nombre de Padres Paules, se verificó en el templo del Espíritu Santo, la Visita Pastoral.

El señor Obispo fué recibido bajo palio, cuyas varas llevaron los señores Francisco Marina, Evaristo Flecha, Ramón Pérez y Ramón Torres; por el Párroco P. Pedro Arambarri; el misionero y los Presbíteros Fragua, Carrellán, Guinea, Abascal y Rivero.

Rezadas las antifonas de Ritual, se expuso el Santísimo Sacramento. El señor Obispo predicó la divina palabra, versando su sermón sobre las disposiciones que deben llevarse para recibir con fruto la Eucaristía, y la Confirmación en los adultos.

Después dió la Bendición Apostólica e hizo la Reserva. Rezados los responsos, se inspeccionó el templo, hallándose todo bien dispuesto.

El señor Obispo se retiró muy complacido del recibimiento que le dispensaron los fieles de la feligresía del Espíritu Santo.

Prestaron homenaje al Pastor los alumnos y profesores del Colegio de San Luis Gonzaga, del Santo Angel y de Santa Clara, que dirigen el señor Rosell, y las señoritas Mariana Lola Alvarez y Teresa Lagomosino.

El Párroco y el Misionero, fueron felicitados por los feligreses.

IGLESIA DE LA MERCED
CULTOS A LA VIRGEN DE LOURDES

El jueves se verificó en el templo de la Merced, la primera fiesta mensual en honor a Nuestra Señora de Lourdes, por la Asociación del mismo nombre, inaugurada el mes anterior, y de la cual es Presidenta la piadosa señora América Arias de Gómez.

La Asociación ha aumentado en número de adiptos, según se ha visto en las Misas de Comunión y solemne.

Terminados los cultos se reunieron en junta la Directiva y Directoras de Coro, o promotoras, tomándose acuerdos, encaminados no sólo a aumentar el culto de la Vírgen, bajo la invocación de Nuestra Señora de Lourdes, sino que a promover la acción social de la mujer.

La parte musical estuvo bajo la dirección del señor Sauri.

IGLESIA DE BELEN
LOS QUINCE JUEVES

Nos hemos regocijado grandemente al presenciar el pasado jueves los cultos semanales en honra y gloria del Santísimo Sacramento, homenaje conocido con el nombre de "Los Quince Jueves."

Ni un palmo de terreno se hallaba libre dentro del templo, en frente del mismo se agrupaban como un centenar de carruajes particulares.

El P. Arbeloa pronunció un profundo y bello discurso sobre la comunión, demostrando la necesidad del alimento espiritual.

Para nosotros la mayor utilidad en los "Quince Jueves del Santísimo" son estas conferencias, las cuales según vemos diariamente, aumentan la frecuencia de Sacramentos.

CUMPLIMIENTO PASCUAL

Los alumnos de las escuelas comerciales externas del Colegio de Belén, que dirigen los Hermanos de La Salle, verificaron el jueves en el templo de Belén el cumplimiento del Precepto Pascual.

Ofició el P. Cirilo Villegas, quien explicó a los jóvenes escolares lo que era la Eucaristía, la cual debían recibir frecuentemente con pureza de conciencia y recta intención de piedad y amor a Dios.

El banquete eucarístico resultó altamente conmovedor.

Terminado el acto fueron los comulgandos obsequiados en los comedores del Colegio.

UN CATOLICO

FRUTOS DE CUARESMA

Hermosos se han cosechado en las Escuelas gratuitas de las M.M. del Sagrado Corazón de Jesús, calzada de Buenos Aires, en la semana, que acaba de pasar.

La ocasión fué una misión dada allá, por dos PP. de la Compañía de Jesús.

Se fijaron para ella, en programa, repartido con profusión, del dos al siete de los corrientes, como puntualmente se verificó, sin omitirse punto ni coma.

¡Qué era ver, todos los días, desde las cuatro de la tarde en adelante, aquella calzada de Buenos Aires, generalmente tristona y siempre polvorienta, cuando no lodosa, convertida ahora en un reguero de vida humana, representada por todas las edades y clases de la sociedad!

Por allí bullían multitud de niños, en racimos, quienes arrojados a un lado los útiles escolares, se dirigían jadeantes y muchos de ellos con la merienda sin cesar de la mano a la boca, hacia la bellísima finca de las Madres, para asistir al ejercicio, que les estaba destinado.

Allí tenían que meter ellos baza con cánticos y rezos con preguntas y respuestas y aspirar al premio, propuesto a la aplicación y a la virtud.

Si queréis interesar útilmente a ese pueblo menudo y locuaz, ponedle en circunstancias de ejercitar su actividad.

¡Y qué temas los que allí se dilucidaban...! La existencia de Dios Trino y Uno, la creación, el hombre y los ángeles, los premios y castigos eternos... huída del cine, obediencia a los mayores, etc., etc.

Abuen seguro que alemanes y aliados no se están despedazando ahora por temor de tanta trascendencia.

—¡Y qué bien sientan verdades de tanto peso en esas inteligencias y corazones, sin averías aún de consideración!

Dadme sociedades degeneradas, en que a sus niños se les infiltren estas enseñanzas, y yo os las devolveré, en pocos años, rehabilitadas.

Las niñas, como pertenecientes en su mayoría a las Escuelas Gratuitas, se pasaban, casi todo el día, en el campo de la misión.

No obstante, no eran pocas las alumnas de ayer, que se aprovecharon de la ocasión corriendo a unirse con las alumnas de hoy, en testimonio de su inquebrantable adhesión a sus santas maestras y a las saludables enseñanzas de aquel solar de saber y virtud.

A éstas hay que añadir tantas y tantas más, atridas por la fuerza insinuante del buen ejemplo y deseosas de formar y figurar en aquel número de escogidos para la vida eterna.

No hay que decir que, tras de las hijas, iban asimismo las madres y aún muchos padres, que, del campo del trabajo se pasaban al de la misión con la mayor naturalidad, y tales y tantas eran las avenidas, que al fin se colmaban y aún rebosaban los salones, bien capaces de la capilla y escuelas.

¡Bendito sea el Señor, se decía uno ante semejante espectáculo, no todo se lo ha de llevar la trampa y reducir a cenizas el torbellino carnavalesco, con que el hombre enemigo ofende los sentimientos más delicados del hombre cristiano!

¡Y qué genuina representación aquella del legítimo pueblo, que ora, trabaja y calla!

En la labor de entretener, con provecho de las almas, a toda esa muchedumbre de varios centenares, hubopara todos: las Damas del Sagrado Corazón de Jesús pusieron no solamente un campo inmenso, llenísimo de atractivos y unos salones capaces, sino lo que es más sus personas, consagrando varias horas del día a la preciosa obra de caridad espiritual de enseñar al que no sabe.

Tengo que nombrar también a las almas favorecedoras de las obras de celo de la casa, dispuestas siempre a cooperar con el óbolo de la cristiana caridad a esas empresas de profunda regeneración social.

La elocuencia sagrada estuvo dignamente representada en el R. P. J. Martínez, S. J., quien se entendió con el pueblo grande, dejando a su hermano de religión, P. Villegas, el pueblo menudo, compuesto, en su totalidad por niños de los contornos, a quienes, en tales casos, precisa someter a tratamiento especial, si se desea obtener eficazmente fruto sólido de él.

Uno y otro Padre se esforzaron, con éxito, en dar la última mano a su porción correspondiente, a fin de que recibieran, con las debidas disposiciones, los santos sacramentos de confesión y comunión.

Cinco días duró aquella feria religiosa, con regocijo de los cuerpos y mucho provecho de las almas, dando así lo suyo a uno y otro componente del sér humano.

—I ahora ¿cuándo volvemos a coger otros cinco días semejantes, decía la multitud conmovida?

—Mirad, chicos, a conservarse con cuidado, en el fruto, recogido en ellos, y hasta el año que viene.

La misa de de comunión general se celebró el domingo a las ocho de la mañana.

El salón de la capilla y aulas contiguas estaban materialmente atestadas de pueblo, electrizada por las sencillas notas de la música sagrada y las ardientes normas del celebrante P. Martínez.

El milagro de remediar las almas estaba ya hecho.

Ahora faltaba el de los cuerpos, que ese orden guardaba también con el pueblo, que le seguía, nuestro adorable Salvador.

La gente se distribuyó, según sus clases y edades, por aquel hermoso campo.

Y viérais correr, de grupo en grupo, los canastos colmados de sabroso pan fresco, el aromático café con leche, las tablas de chocolate y la rica crema de guayaba, repartido todo con tanta abundancia y gracia, que multiplicaba el común regocijo de aquella multitud tan varía, de un corazón y un alma, en fuerza de la caridad y abnegación cristiana.

Se repartieron también con profusión los objetos religiosos, quedando así satisfechos todas las exigencias y deseos racionales del compuesto humano.

Dios nuestro Señor premie a las Damas del Sagrado Corazón de Jesús tan buenos servicios, como saben prestar, sin moverse de su casa, al individuo a la familia y a la sociedad.

El mismo divino Pagador se lo pague centuplicado a las personas, que ayudan en tan regeneradoras labores y ojalá que los que deben comprendiesen que, no con mucho discurseo y menos cebando brutales apetitos, sino con raciones proporcionadas de pan y doctrina cristiana es como se hace felices a las gentes y se forman las sociedades.

C.

DIA 13 D EMARZO

Este mes está consagrado al Patriarca San José.

El jubileo circular está de manifiesto en la iglesia de Santo Domingo. La misa y la reserva como de costumbre.

Sábado.—Santo Leandro, Arzobispo y confesor; Rodrigo y Salomón, mártires; santa eufrosina, virgen, carmelita; Cristina, virgen y mártir; modesta y Arabia, mártir.

La gloriosa virgen santa Eufrasia, llamada también Eufrosina, nació en Constantinopla. Era su padre Antígono, senador, hombre muy virtuoso, de alto entendimiento, y muy amado del emperador Teodosio el Menor; y su madre, una señora de alto linaje, rica y en todo igual a su esposo. Murió Antígono, y quedando la hija sin padre, el emperador procuró que un caballero, senador principal, se desposase con la niña Eufrasia que a la sazón era de cinco años. Hízose el contrato y recibió las arras, y difiriéronse las bodas hasta tener edad. Mas como al senador le pareciese largo el plazo, tentó de casarse con la madre viuda que era moza; más ella para que no le tratasen de este negocio, se pasó con su hija y casa a Egipto donde tenía posesiores y haciendas. Visitó la inferior Tebaida con grande consuelo suyo, por ver a los santos ermitaños que allí vivían, y al cabo paró en un monasterio de ciento y treinta monjas, que servían al Señor con grande perfección. Quiso quedarse allí la niña Eufrasia que a la sazón tenía siete años, y dicéndole la abadesa que ninguna mujer podía quedarse en el monasterio que no se hubiese ofrecido a Jesucristo con voto perpetuo, luego la santa niña se llegó a un crucifijo, y abrazándose con él, besándole, pronunció estas palabras: "Yo me prometo a Jesucristo con voto perpetuo para religiosa de este convento." Esto dijo con tan gran resolución y espíritu del cielo, como se vió después por las obras de su vida admirable. Comía una vez al día como las monjas, y su comida era pan y legumbres; su dormir era en el suelo sobre un cilicio ancho de un codo y tres de largo; andaba vestida de cilicio, barría la casa, sacaba agua del pozo, y para ejercitar la obediencia ciega trasladaba una buena cantidad de piedra de una parte a otra volviéndola al fin al primer lugar, pasando a veces una semana entera sin probar bocado. Mas el demonio, viendo sus altos intentos, le hizo cruda guerra, ya con tentaciones interiores, ya con asechanzas exteriores para lisiarla o matarla: porque un día que ella estaba sacando agua del pozo, la tomó y la echó con el cantaro que tenía, dentro del pozo, donde estuvo cabeza abajo hasta que las monjas acudieron y la sacaron, y ella sonriéndose dijo al maligno espíritu: ¡Vive Jesucristo, que no me vencerás! Otro día la echó de un terrado abajo, y teniéndola por muerta, ella se levantó sana y sin lesión alguna; otra vez estando en la cocina, al tiempo que más hervía la olla, la tomó el demonio y se la echó encima, y pareciéndoles a las hermanas que la había abrasado, ella dijo que no había sentido más pena que si fuera agua fría. Curó a un niño mudo, sordo y paralítico, haciéndole la señal de la cruz, y finalmente, después de una vida llena de méritos y prodigios entregó su alma al Creador a la edad de treinta años.

Reflexión: Por ventura te has maravillado, viendo que la santa y virginal Eufrasia era tan perseguida de los demonios: pero recuerda como salía siempre victoriosa de sus tentaciones, y milagrosamente ilesa de sus malos tratamientos. Esos malignos espíritus combaten con mayor saña a los justos que a los pecadores; porque ¿a dónde irá el ladrón a robar, sino donde hay tesoros? ¿Y a qué navío acometen los piratas, sino al que anda cargado de oro, plata y piedras preciosas? A los justos saltea el demonio para despojarles del tesoro de sus virtudes; que en los pecadores nada halla que robar.

Oración: Señor Dios, que por la virtud de la santa Cruz triunfaste en la bienaventurada Enfrasia de los engaños del mundo y de las furias del infierno; concédenos la gracia de perseverar firmes en las adversidades por el amor de Cristo, el cual contigo vive y reina por los siglos de los siglos. Amén.

AVISOS RELIGIOSOS

Parroquia de Monserrate

El día 10 empezó la Novena de San José, con misa cantada a las 8 y media y después el rezo.

El 19, a las 7 y media, misa de Comunión. A las 8 y media la solemne, con orquesta y buenas voces, estando el sermón a cargo del R. P. Joaquín Santillana, S. J.

Se suplica la asistencia.

4302 19 mz.

Parroquia del Angel

NOVENA A SAN JOSE DE LA MONTAÑA

Todos los días, a las 8 a. m., se dirá la misa ante la venerada imagen, y a continuación el piadoso ejercicio de la novena.

4434 15-mz

Iglesia de Nuestra Señora de Belén

Solemnes Cultos que la Congregación de San José, de la Iglesia de Belén, dedica al Glorioso Patriarca:

Tríduo preparatorio.—En los días 16, 17 y 18 de Marzo, a las 7 y media a. m., Exposición del Santísimo, Rosario y preces del tríduo. A las 8.—Misa cantada y sermón por el P. José Beloqui, Director de la Congregación.

Día 19.—Fiesta solemne de San José.—A las 7 y media a. m., Misa de Comunión general, con cánticos que celebrará el R. P. José Errasti. A las 8 y media, Misa Solemne con acompañamiento de orquesta, que celebrará el R. P. José Beloqui, estando el panegírico a cargo del R. P. Rector, Fernando Ansoleaga.

Este día ganan indulgencia plenaria los que confesando y comulgando, rueguen a Dios por las intenciones del R. Pontífice.

NOTA:—Durante la Misa Solemne se repartirán a los devotos hermosos devocionarios de San José.

A. M. D. G.

4659 19 mz.

Iglesia de Belén

El día 16 de Marzo empezarán los trece martes que preceden a la fiesta del glorioso San Antonio.

A las 7½ a. m. preces al Santo.

A las ocho a. m. misa cantada, con sermón en honor del Patriarca San José, que servirá también para los devotos de San Antonio.

Después de la misa se repartirá el librito de los trece martes, los que asistan a estos cultos.

A. M. G. D.

4671 16 mz.

Iglesia Parroquial del Sagrado Corazón de Jesús del Vedado y Carmelo

Fiesta Solemne en honor del Glorioso Patriarca San José.

DIA 19.—A las 9 de la mañana, misa solemne con exposición y de ministros. Ocupará la Sagrada cátedra el R. P. José Canteli, O. P. La parte musical está a cargo del R. P. Antonio Roldán.

Se suplica la asistencia.

NOTA:—Siguen celebrándose los Quince Jueves a las 5 de la tarde, viéndose muy concurridos.

4514 19 mz.

Iglesia de la Merced

Archicofradía de la "Medalla Milagrosa."

El día 14, domingo segundo de mes, a las 7 de la mañana, tendrá lugar la Misa de Comunión General de la Archicofradía de la Medalla Milagrosa.

Se suplica la asistencia con la medalla de la Asociación.

El lunes, 12, a las 7, se celebrará una Misa rezada por el alma de la asociada señora Clara del Río de Pascual y el martes, 13, a la misma hora, por la señora Estela Reyes de Herrera.

4510 13 mz.

SANTAS MISIONES
EN LA IGLESIA PARROQUIAL DE NUESTRA SEÑORA DEL PILAR

Comenzará la Misión el domingo 14 de Marzo y terminará el lunes 22.

Todos los días habrá dos ejercicios: Primer ejercicio para los niños y niñas a las 4 de la tarde. Instrucción doctrinal preparación para la Confesión y Comunión; se repartirán preciosos y variados objetos religiosos. Se ruega a todas las familais que envíen sus hijos a estos ejercicios.

Segundo ejercicio para las personas mayores a las 7 y media de la tarde. Santo Rosario, cánticos de misión por las niñas del colegio "El Sagrado Corazón de Jesús" y sermón por el R. P. Costa, S. J.

El sábado 20, por la tarde, confesiones para las personas mayores y el domingo 21, a las 8, misa de comunión con plática por el R. P. Costa, S. J. y acto de consagración al S. Corazón de Jesús.

Lunes 22.—A las 8, Primera Comunión de los niños del Catecismo y comunión general para todos los niños y niñas de la Parroquia. Oficiará el Santo Sacrificio de la Misa el R. P. Guezuraga.

Después de la Misa en las habitaciones del Párroco se dará desayuno a los niños, costeado por un caballero cristiano, insigne benefactor del Pilar.

Este mismo día, a las 7 y media de la tarde, terminará la Misión con el Sermón de Perseverancia y la Bendición Papal.

El día 23 a las 4 de la tarde llegada del Iltmo. Sr. Obispo a la Santa Visita Pastoral.

El día 24, a las 3 de la tarde, se administrará el Sacramento de la Confirmación; los que se han de confirmar deben hacerse del Certificado correspondiente que pueden pasar a recogerlo a la sacristía el día de las confesiones.

El Excmo. e Iltmo. Sr. Obispo, deseando promover la piedad de los fieles y la asistencia a la Santa Misión, concede 50 días de indulgencia por cada vez que se asista a los actos de la Misión.

Católicos todos del Pilar: Vuestro Divino Redentor Jesús os invita a oir estos días su Divina Palabra y a cumplir con el Precepto Pascual, prometiéndoos gracias abundantísimas de salud eterna.

EL PARROCO.

N. B.—Durante los días de Misión, el Excmo e Iltmo. Sr. Obispo dispensa los impedimentos de matrimonio para los que no viven según Dios y deseen ratificar su unión ante la Iglesia, y legalizarla ante el Estado, y dar nombre a los inocentes niños que no tienen padre legal. También se administrará el Santo Bautismo a los que por alguna razón hayan diferido este Sacramento.

14 mz.

Iglesia de San Felipe

El día 10 dará principio la novena al glorioso San José, después de la misa que se celebrará todos los días a las 8.

El día 18, a las 7 p. m., se cantará la salve con orquesta.

El 19, a las 7 y media, misa de Comunión General; se repartirán estampas del Santo. A las 8 y media la fiesta con sermón, a cargo del Rdo. P. Juan José del Carmen, C. D. Asistirá el Excmo. e Iltmo. y Rvdmo. Sr. Obispo Diocesano.

Por la noche los ejercicios acostumbrados con sermón por el R. P. Carmelita D. y procesión.

Se recuerda a los fieles las indulgencias concedidas por el señor Obispo Diocesano por asistir a estos cultos, y se suplica la asistencia a sus devotos y contribuyentes.

4209 19 mz.

VAPORES DE TRAVESIA

Vapores Trasatlánticos
de Pinillos, Izquierdo y Ca
DE CADIZ

El rápido vapor español con telegrafía sin hilos

PIO IX
Cap. GARDOQUI

Saldrá de este puerto el 31 de Marzo directo para
Santa Cruz de la Palma,
Santa Cruz de Tenerife,
Las Palmas de Gran Canaria,
Cádiz y Barcelona.

Admite pasajeros en primera, segunda y tercera clase para los referidos puertos.

Precio de pasaje en tercera clase: $32 Cy.

El embarque de pasajeros y equipajes serán gratis por los "Muelles de San José."

Informarán sus consignatarios: Santamaría, Saenz y Ca., San Ignacio 18. Habana.

c. 1168 21d-11

VAPORES CORREOS
de la Compañía Trasatlántica
ANTES DE
Antonio López y Cía.

El Vapor
ALFONSO XII
Cap. AIDAMIZ

Saldrá para Coruña, Gijón y Santander el 20 de Marzo a las cuatro de la tarde llevando la correspondencia pública, que sólo se admite en la Administración de Correos.

Admite pasajeros y la carga general, incluso tabaco para dichos puertos.

Recibe azúcar, café y cacao en partidas a flete corrido y con conocimiento directo para Vigo, Gijón, Bilbao, y Pasajes.

Todo pasajero deberá estar a bordo 2 horas antes de la marcada en el billete.

Los billetes del pasaje sólo serán expedidos hasta las 5 de la tard del día 19.

Las pólizas de carga se firmarán por el Consignatario antes de cerrarlas, sin cuyo requisito serán nulas.

La carga se recibe a bordo de las lanchas hasta el día 19.

Los documentos de embarque se admiten hasta el día 18.

PRECIOS DE PASAJES

1a. Clase, desde $148.00 oro americano.

2a. Clase, $126.00 oro americano.

3a. Preferente, $83.00 oro americano.

Tercera, $35.00 oro americano.

Precios convencionales para camarotes de lujo.

El vapor
MANUEL CALVO
Cap. BONET

saldrá para Veracruz y Puerto México sobre el día 17 de Marzo llevando la correspondencia pública.

Admite carga y pasajeros para dicho puerto.

Los billetes de pasaje sólo serán expedidos hasta las DIEZ del día de la salida.

Las pólizas de carga se firmarán por el Consignatario antes de correrlas, sin cuyo requisito serán nulas.

Se reciben los documentos de embarque hasta el día 16. y la carga a bordo de las lanchas hasta el día 17.

El Vapor
MANUEL CALVO
Cap. BONET

saldrá para New York, Cádiz, Barcelona y Génova el 30 de Marzo a las cuatro de la tarde llevando la correspondencia pública, que sólo se admite en la Administración de Correos.

Admite carga y pasajeros, a los que se ofrece el buen trato que esta antigua Compañía tiene acreditado en sus diferentes líneas.

Todo pasajero deberá estar a bordo dos horas antes de la marcada en el billete.

Los billetes del pasaje sólo serán expedidos hasta las 5 de la tarde del día 29.

Las pólizas de carga se firmarán por el Consignatario antes de correrlas, sin cuyo requisito serán nulas.

Se reciben los documentos de embarque hasta el día 28 y la carga a bordo de las lanchas hasta el día 29.

Nota.—Esta Compañía tiene abierta una póliza flotante, así para esta línea como para todas las demás bajo la cual pueden asegurarse todos los efectos que se embarquen en sus vapores.

Llamamos la atención de los señores pasajeros hacia el artículo 11 del Reglamento de pasajeros y del orden y régimen interior de los pasajeros de esta Compañía el cual dice así:

"Los pasajeros deberán escribir sobre todos los bultos de su equipaje su nombre y el puerto de destino, con todas sus letras y con la mayor claridad."

Fundándose en esta disposición, la Compañía no admitirá bulto alguno de equipaje que no lleve claramente estampado el nombre y apellido de su dueño, así como el del puerto de destino.

Nota.—Se advierte a los señores pasajeros que los días de salida encontrarán en el muelle de la Machina los remolcadores y lanchas de la Compañía, para llevar el pasaje y su equipaje a bordo gratis.

El pasajero de 1a. podrá llevar 300 kilos gratis; el de 2a. 200 kilos; y el de 3a. Preferente y 3a. ordinaria 100 kilos.

"Todos los bultos de equipaje llevarán etiqueta adherida en la cual constará el número del billete de pasaje y el punto donde éste fué expedido y no serán recibidos a bordo los bultos a los cuales faltare esa etiqueta."

M. Otaduy,
San Ignacio, 72.

C 198 E-1.

Compañía Generale Trasatlántique
VAPORES CORREOS FRANCESES
Bajo Contrato Postal
con el Gobierno Francés

LINEA DE VERACRUZ
LA CHAMPAGNE

Saldrá para Veracruz sobre el 8 de Marzo.

LA CHAMPAGNE

Saldrá para Coruña, Santander y Saint Nazaire, sobre el 17 de Marzo.

PRECIOS DE PASAJES

En primera desde . . . . . $148 Cy
En segunda . . . . . 126 "
En tercera preferente . . 83 "
En tercera . . . . . 35 "

Precios convencionales en camarotes de lujo. Rebaja tomando pasajes de ida y vuelta.

Para más detalles dirigirse a su consignatario en esta plaza

ERNEST GAYE
APARTADO NUMERO 1090
Oficios número 90
TELEFONO A-1476. — HABANA.
C 600 F-1

LINEA WARD

SERVICIO EXPRESO A NEW YORK

Salen de la Habana: los Jueves y Sábados.

Llegan a New York: los Domingos y Martes.

PRIMERA CLASE: $40.00 hasta $50.00.

INTERMEDIA: $28.00.

SEGUNDA: $17.00.

IDA Y VUELTA: $70.00 para arriba.

Servicio Semi-mensual entre Habana y Nassau.

Los vapores salen de la Habana cada otro Jueves.

TODOS LOS PRECIOS INCLUYEN COMIDA Y CAMAROTE.

$55.00

Desde Santiago, Antilla, Manzanillo, Bayamo, Omaja, Ciego de Avila, Tunas, Holguín y Camagüey hasta New York, con escala en la Habana.

Servicio mensual entre Santiago, Cienfuegos, Estación Naval, Guantánamo y New Yor.

SERVICIO A MEXICO

Los vapores salen de la Habana cada LUNES para Progreso, Veracruz y Tampico.

Para informes, reserva de camarotes, etc., NEW YORK AND CUBAN MAIL S. S. Co.—Departamento de pasajes.—PRADO, 118.

Wm. HARRY SMITH, Agente General.—OFICIOS NUMS. 24 y 26.

4535 156 Oct. 1.

VAPORES COSTEROS

EMPRESA DE VAPORES
DE
SOBRINOS DE HERRERA
(S. en C.)

SALIDAS DE LA HABANA
DURANTE EL MES
DE MARZO DE 1915

Vapor Habana

Lunes 15 a las 5 de la tarde.

Para Nuevitas, (Camagüey) Manatí, Puerto Padre, (Chaparra) Gibara, (Holguín) Banes, Nipe, (Mayarí, Antilla, Cagimaya, Preston, Saetía, Felton) Baracoa, Guantánamo y Santiago de Cuba.

Vapor Julia

Sábado 20 a las 5 de la tarde.

Para Nuevitas, (Camagüey) Manatí, Puerto Padre, (Chaparra) Gibara, (Holguín) Vita, Nipe, (Mayarí, Antilla, Cagimaya, Preston, Saetía, Felton) Baracoa, Guantánamo y Santiago de Cuba.

Vapor Las Villas

Jueves 25 a las 5 de la tarde.

Para Nuevitas, (Camagüey) Puerto Padre, (Chaparra) Gibara, (Holguín) Vito, Banes, Sagua de Tánamo, (Cananova) Baracoa, Guantánamo y Santiago de Cuba.

Vapor Gibara

Martes 30 a las 5 de la tarde.

Para Nuevitas, (Camagüey) Manatí, Puerto Padre, (Chaparra) Gibara, (Holguín) Banes, Nipe, (Mayarí, Antilla, Cagimaya, Preston, Saetía, Felton) Baracoa, Guantánamo y Santiago de Cuba.

Vapor LA FE

Todos los Miércoles a las 5 de la tarde

Para Isabela de Sagua, (Sagua la Grande) Caibarién, (Yaguajay, Narcisa, Dolores, Mayajigua, Seibabo, Siboney.)

Notas

CARGA DE CABOTAJE

Los vapores de la carrera de Santiago de Cuba y escalas, la recibirán hasta las 11 a. m. del día de salida.

El de Sagua y Caibarién, hasta las 4 del día de salida.

CARGA DE TRAVESIA

Solamente se recibirá hasta las 5 de la tarde del día hábil anterior al de la salida del buque.

ATRAQUES EN GUANTANAMO.—Los vapores de los día 10, 12, 20 y 30, atracarán al muelle del Deseo-Caimanera; y los de los días 5, 15 y 25 al de Boquerón.

Al retorno de Cuba, atracarán siempre al muelle del Deseo-Caimanera.

Los vapores que hacen escala en Nuevitas y Gibara reciben carga a flete corrido para Camagüey y Holguín.

Avisos

Los conocimientos para los embarques, serán dados en la casa Armadora y Consignatarias, a los embarcadores que los soliciten, no admitiéndose ningún embarque con otros conocimientos que no sean precisamente los facilitados por la Empresa.

En los conocimientos, deberá expresar el embarcador, con toda claridad y exactitud, las marcas, números número de bultos, clase de los mismos contenido, país de producción, residencia del receptor, peso bruto en Kilos y valor de las mercancías; no admitiéndose ningún conocimiento al que le falte cualquiera de estos requisitos lo mismo que aquellos que, en la casilla correspondiente al contenido, sólo se escriban las palabras efectos, mercancías o bebidas, toda vez que por las Aduanas se exige se haga constar el contenido de cada bulto.

Los señores embarcadores de bebidas, sujetas al Impuesto, deberán detallar en los conocimientos la clase y contenido de cada bulto.

En la casilla correspondiente al país de producción, se escribirá cualquiera de las palabras País oExtranjero, a las dos, si el contenido del bulto reuniese ambas cualidades.

Hacemos público, para general conocimiento, que no será admitido ningún bulto que, a juicio de los señores Sobrecargos, no pueda ir en las bodegas del buque con la demás carga.

NOTA—Estas salidas y escalas, podrán ser modificadas en la forma que estime conveniente la Empresa.

OTRA.—Se suplica a los señores comerciantes que, tan pronto estén los buques a la carga, envíen la que tengan dispuesta, a fin de evitar la aglomeración en los últimos días, con perjuicio de los conductores de carros, y también de los vapores que tienen que efectuar su salida a deshora de la noche, con los riesgos consiguientes.

Habana 1o. de Marzo de 1915.
Sobrinos de Herrera,
S. en C.

C 199 E-1.

GIROS DE LETRAS

G Lawton Childs y Cía. Limitada

BANQUEROS.—O'REILLY, 4
Casa originalmente establecida en 1844

Giran letras a la vista sobre todos los Bancos Nacionales de los Estados Unidos. Dan especial atención a los giros por el cable. Abren cuentas corrientes y de depósito con interés.

Teléfono A-1356.—Cable: Childs.

194 94 E-1

J. Balcells y Compañía
S. en C.
AMARGURA, NUM. 34

Hacen pagos por el cable y giran letras a corta y larga vista sobre New York, Londres, París y sobre todas las capitales y pueblos de España e Islas Baleares y Canarias. Agentes de la Compañía de Seguros contra incendios "ROYAL"

196 180 E-1

HIJOS DE R. ARGUELLES
BANQUEROS
Mercaderes, 36, Habana

Depósitos y Cuentas corrientes, Depósitos de valores, haciéndose cargo del cobro y remisión de dividendos e intereses. Préstamos y pignoraciones de valores y frutos. Compra y venta de valores públicos e industriales. Compra y venta de letras de cambio. Cobro de letras, cupones, etc., por cuenta ajena. Giros sobre las principales plazas y también sobre los pueblos de España, Islas Baleares y Canarias. Pagos por cables y Cartas de Crédito.

4328 156 o.

J. A. Bances y Compañía
BANQUEROS
Teléfono A-1740 Obispo núm. 21
APARTADO NUMERO 715
Cable: BANCES

Cuentas corrientes.
Depósitos con y sin interés.
Descuentos, Pignoraciones, Cambios de Monedas.

Giro de letras y pagos por cable sobre todas las plazas comerciales de los Estados Unidos, Inglaterra, Alemania, Francia, Italia y República de Centro y Sud-América y sobre todas las ciudades y pueblos de España, Islas Baleares y Canarias, así como las principales de esta Isla.

Corresponsales del Banco de España en la Isla de Cuba

198 90 E-1

Zaldo y Compañía
Cuba, núms. 76 y 78

Sobre Nueva York, Nueva Orleans, Veracruz, Méjico, San Juan de Puerto Rico, Londres, París, Burdeos, Lyon, Bayona, Hamburgo, Roma, Nápoles, Milán, Génova, Marsella, Havre, Lella, Nantes, Saint Quintín, Dieppe, Tolouse, Venecia, Florencia, Turín, Mesina, etc., así como sobre todas las capitales y provincias de
ESPAÑA E ISLAS CANARIAS

193 90 E-1

N. Galats y Compañía

108, Aguiar, 108, esquina a Amargura. Hacen pagos por el cable, facilitan cartas de crédito y giran letras a corta y larga vista.

Hacen pagos por cable; giran letras a corta y larga vista sobre todas las capitales y ciudades importantes de los Estados Unidos, Méjico y Europa, así como sobre todos los pueblos de España. Dan cartas de crédito sobre New York, Filadelfia, New Orleans, San Francisco, Londres, París, Hamburgo, Madrid y Barcelona.

197 90 E-1

EMPRESAS MERCANTILES Y SOCIEDADES

Asociación Canaria

ASAMBLEA MAGNA

Conforme a acuerdo de la Junta Directiva de 26 de Febrero próximo pasado, se verificará en los salones sociales, Paseo de Martí número 67 y 69 (altos) el domingo próximo, 14 de los corrientes, a las 3 p. m., una ASAMBLEA MAGNA DE PROPAGANDA, como acto final de despedida al ilustre compatriota señor Francisco González Díaz; a cuya fiesta se invita por este medio a los señores asociados y simpatizadores de esta Asociación.

Harán uso de la palabra distinguidos oradores.

Habana y Marzo 12 de 1915.

Por la Comisión:
Francisco Rivero,
Presidente de la Sección de Propaganda.

C-1177 3d.-12.

Banco Español de la Isla de Cuba

SECRETARIA

En la Junta General ordinaria de señores accionistas celebrada en este Banco en el día de la fecha, fueron reelectos Vice-Presidentes del mismo los señores don José Gómez y Gómez, don Manuel A. Suárez Cordovés, y don Armando Godoy Agostini.

Para Consejeros propietarios fueron reelectos los señores Francisco Palacio Ordóñez, Ramón Suero Foyos, José Roig y Roig, Segundo Casteleiro Pedrera, Ramón Suárez Pérez, Manuel Herrera Fuentes y Arturo Bosque Reyes.

Y para Consejeros Suplentes fueron reelectos los señores José E. Solo Botet, Vicente Loriente Acevedo, Antonio Pérez y Pérez, Manuel Santeiro Alonso, Francisco Tamames y José González Rodríguez, y electo el señor José Fernández González.

Habana, 8 de Marzo de 1915.

El Secretario,
José A. del Cueto

I 5d.11

DR. GALVEZ GUILLEM

Impotencia, Pérdidas seminales, Esterilidad, Venéreo, Sífilis o hernias o quebraduras, Consultas: de 11 a 1 y de 4 a 6

49, HABANA, 49

Especial para los pobres de 5½ a 6

ENSEÑANZAS

Academia de Corte

de E. S. Resin, sastre profesor de corte. En quince días puede usted ser un buen cortador sastre por el nuevo método de corte teórico práctico de E. S. Resin, Amistad, núm. 44. 3697 16 mz.

Academia "Politécnica" de Comercio e Idiomas

DIRECTOR PROPIETARIO:
LUIS RUIZ

Amistad, números 58, 62 y 64.

La única que cuenta en la Habana con la competencia y práctica propias de ocho años de éxitos constantes.

MECANOGRAFIA
TENEDURIA DE LIBROS
ARITMETICA MERCANTIL
TAQUIGRAFIA INGLESA
TAQUIGRAFIA MECANICA
GRAMATICA
INGLES, FRANCES, ALEMAN

Método novísimo y práctico.

Garantizo el empleo a los alumnos que cursen sus estudios en este conocido plantel.

PRECIOS MODICOS

4504 14 mz.

UNA PROFESORA, AMERICANA, que ha enseñado y tiene recomendaciones de las más antiguas familias de la Habana, desea algunas clases más. Informes: Compostela, 133. De 12 a 1½ p. m.
2716 13 mz.

ENSEÑANZA SUPERIOR DE MECANOGRAFIA

Taquigrafía para desempeñar las cátedras en los Institutos provinciales, según la nueva ley presentada en el Senado. Academia superior y completa de estas enseñanzas.

E. Hiraldez de Acosta, calle de Virtudes número 43. Clase diaria. Ejercicios alternos. Enseñanza de señoritas.
c. 780 30d-17 f

Laura L. de Beliard

Clases de Inglés, Francés, Teneduría de Libros, Mecanografía y Piano.

ANIMAS, 34, ALTOS
SPANISH LESSONS
3885 31 mz.

UN PROFESOR COMPETENTE da lecciones especiales y a domicilio de Inglés, Comercio y Preparatoria. Referencias en Reina, 37, altos. Teléfono A-8965.
3646 28 mz.

COLEGIO Nuestra Señora del Rosario

Dirigido por Religiosas Dominicas Francesas. Están situados en la VIBORA, NUMERO 420, y VEDADO, CALLE 19, ENTRE A y B, número 337.

Enseñanza elemental y superior, atendiendo de modo particular a los idiomas Inglés y Francés.

Se admiten pupilas, tercio pupilas y externas.

C 635 F-1

PROFESOR DE PRIMERA Y segunda enseñanza y contabilidad, se ofrece para el campo. Dirigirse a N., Apartado 2352, Habana.
4340 17 mz.

ACADEMIA DE INGLES

DIRECTOR:
PROFESOR T. B. LITTLEJOHN

Se enseña el idioma Inglés por su "propio método" en tiempo estipulado, por ajuste o $5 al mes. Clases diarias, día y noche.

Si desea usted hablar y entenderse con los americanos pronto y bien, procure recibir lecciones en la Academia de Littlejohn, Salud, núm. 79.

Gran Centro de Enseñanza del idioma Inglés, donde podrá usted aprender a hablar, leer y escribir científica y prácticamente de manera que usted no gastará su dinero sin efecto ni tampoco pasará el tiempo sin compensación.

Visite las clases y comprobará que lo que se dice es cierto.

SE HACEN TRADUCCIONES
SALUD, num. 79, entre Lealtad y Escobar.
4271 15 mz.

Colegio de Nuestra Señora del Sagrado Corazón

Dirigido por las Religiosas de Jesús María, Calzada de la Reina, número 124, entre Belascoaín y Carlos III.

Reciben las alumnas en este nuevo plantel, la más sólida y esmerada educación religiosa, científica, social y doméstica, siguiendo los métodos modernos más acreditados para los diferentes ramos de la instrucción: a la Caligrafía, Labores femeninas y de adorno. Corte y Confección de prendas de vestir se dedica una atención especial. Los idiomas Inglés y Francés forman parte del programa de estudios.

Para señoritas.—En el Colegio de Nuestra Señora del Sagrado Corazón, dirigido por las Religiosas de Jesús María, Calzada de la Reina número 124, entre Belascoaín y Carlos III, se dan clases particulares de Labores, de Dibujo, Pintura y Música a precios cómodos, según prospecto. Se prepara también para el Magisterio. Bachillerato y para obtener el Diploma de Música en el Conservatorio Nacional. Los precios son convencionales. 2923 17 mz.

COLEGIO SAN MIGUEL ARCANGEL
Academia de Comercio

DIRECTOR: LUIS B. CORRALES

Calzada de Jesús del Monte 412

La mejor recomendación para el comercio de Cuba, es el título de tenedor de libros, que esta academia proporciona a sus alumnos.

Teléfono I 2490

Clases nocturnas.

Se admiten internos, medio pupilos y externos.

c. 831 In. 19 f

Academia de Música

Incorporada al Conservatorio Orbón. San Nicolás, núm. 62, altos, frente a la Iglesia de Monserrate. Incorporada esta Academia oficialmente al Conservatorio Orbón, se hace público que tan importante mejora no altera absolutamente las cuotas módicas que en la misma venían rigiendo, siendo únicamente en beneficio de las alumnas que en la misma cursen sus estudios. Las clases son alternas y los pagos adelantados. Para más informes véase a la Directora: Carolina de la Torre de Ayarza.
3173 20 mz.

LIBROS E IMPRESOS

CARTA DE FIANZA PARA mes en fondo, impresos para demandas, rútulos para casas y habitaciones vacías. De venta en Obispo, 86, librería, M. Ricoy.
4556 15 mz.

PARA REALIZAR, DAMOS, por 40 cts., tres talones de recibos de alquileres de casas y habitaciones, con tablas de alquileres liquidados, impresos en papel superior. Obispo, 86, librería, M. Ricoy.
4556 15 mz.

GACETAS DE LA HABANA, desde su fundación hasta la fecha, las hay en Obispo, 86, librería, M. Ricoy. 4556 15 mz.

RECIBOS DE ALQUILER

Talonarios para Casas y Habitaciones,

De 100 Recibos . . . 25 centavos
De 50 idem . . . . 15 centavos

Librería CERVANTES, Galiano y Neptuno.
c. 724 30-d 12

Ferrocarriles, sus Leyes y Tarifas
Por Manuel F. Cuervo

Obra dedicada a la crítica de las disposiciones relativas a los ferrocarriles y al estudio de sus tarifas. De venta en las siguientes librerías: Moderna Poesía, Obispo, 135; Wilson, Obispo, 52; Rambla y Bouza, Obispo, 35; Ricoy, Obispo, 86; Cervantes, Galiano, 62; J. Morión, Zulueta, 36½, y Propagandista, Monte 87, y en Tejadillo, 44. Precio: 40 centavos.
4102 3 a.

COMESTIBLES Y BEBIDAS

¡OJO! EL QUE DESEE huevos frescos del país, que escriba al señor Antonio Batet, loma de los Catalanes, calzada Ayesterán, que pronto estarán servidos a su domicilio con el precio corriente.
4661 20 mz.

"AMARILLO DE AZAFRAN" para fondas y restaurants, el único legítimo marca la "Estrella," a 50 centavos litro lo remito libre de todo gasto. ¡Muestras gratis! Cesáreo González, Teniente Rey, 94 Habana. 3794 31 mz.

ARTES Y OFICIOS

Taller de Grabados
P. RODRIGUEZ

Troqueles, medallas, fichas de todas clases, punzones de acero, placas grabadas en relieve y fondo oxidado, placas grabadas con letra esmaltada, latones calados y toda clase de trabajos artísticos y comerciales. Compostela, 71, Habana. Encargos pedidos del interior, por correo.
4639 11 a.

COMEJEN

extirpación por completo, no se cobra no quedando a satisfacción. Teléfono A-3448, García.
4403 8 a.

¡Ojo, ojo, Propietarios!

Comején: El único que garantiza la completa estirpación de tan dañino insecto. Contando con el mejor procedimiento y gran práctica. Recibe avisos: Neptuno, 38, Ramón Piñal. 3196 21 mz.

Pérdidas

EN UN TRANVIA DE PRINCIPE y Muelle de Luz, o desde la esquina de Sol y Compostela hasta Acosta, entre Habana y Compostela, se ha perdido un dije de oro, con un brillante en el centro; al que lo entregue en Teniente Rey, 27, altos, se le gratificará.
4413 13 mz.

Pérdida

Se gratificará, con 30 centenes, al que devuelva en Malecón, 6-B, altos, un solitario de brillante, de oro y platino, extraviado en el paseo del domingo.
4460 13 mz.

PERDIDA: DE UN ABRIGUITO de niña, verde, con forro rosado; al que lo entregue en 19 y M. Vedado, se le gratificará. Tel. F-1364.
4350 12 mz.

FARMACIAS Y DROGUERIAS

"Congestor Perfeccionado"

Aparato de gimnástica médica, para desarrollar, vigorizar y curar los órganos genitales masculinos. Venga o escriba enviando sello colorado y mandaré prospecto. J. F. Díez, Neptuno, 253, botia, Habana, de 2 a 4 p. m.
4395 19 mz.

POMADA SIN RIVAL: DESDE hoy empieza a aplicarse la pomada sin rival que saca todo lo que afea el cutis y deja la cara permanentemente divina. No necesita coloretes ni pinturas que dañan el rostro. El masaje de la cara se enseña gratis. Egido, 10, bajos. Teléfono A-3024.
2587 24 mz.

CLINICA ELECTRO DENTAL

MONTE, 269, entre Carmen y Rastro.

Dr. J. M. Gatell, Director técnico.

ECONOMICE TIEMPO, DINERO, DOLOR.

Viniendo a la Clínica Electro Dental, del doctor Gatell, el cual, de regreso de su viaje a los Estados Unidos, ha traído los últimos adelantos y los precios los ha rebajado en un 50 por ciento de los ya económicos que tenía.

Por sólo este mes le haré una rebaja convencional, según el importe de su trabajo.

TRABAJOS A PLAZOS COMODOS, SIN FIADOR, PUES SU CREDITO ES BUENO PARA MI.

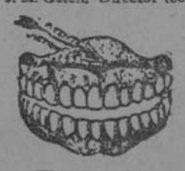

PRECIOS:
Una extracción: 50 cts.
Una limpieza: 50 cts.
Un empaste: 50 cts.

Todos los trabajos serán a precios sumamente módicos.
Consultas de 8 A. M. a 8 P. M.

Monte, 269, entre Carmen y Rastro. A una cuadra de los Cuatro Caminos.

C 911 22-

PROFESIONES

Ingenieros y Maestros de Obras

Rubén Díaz Irízar

Ingeniero Civil y Arquitecto

Construcción de toda clase de obras, planos y presupuestos. Trocadero, 55. Teléfono A-3538. Obrapía, 19, esquina a San Ignacio. Rafecas Toñarely.
4210 5 a.

J. A. LASTRA

Constructor de obras y reedificaciones. Persona solvente y cumplidor. Contrata toda clase de obras a precios sumamente económicos. Carmen, 22, altos, izquierda, a todas horas. 2658 12 mz

Abogados y Notarios

GERARDO R. DE ARMAS Y Alfredo del Valle

ABOGADOS.
Estudio: San Ignacio, 30, altos, de 12 a 5.—Teléfono A-7999.

Ramiro Cabrera

Abogado y Notario Público
Obispo, 50, bajos
Tefno. A-3890
De 9 a 11 a. m. y de 1 a 5 p. m.
C 641 30-4.

Tomás Servando Gutiérrez

ABOGADO
De 2 a 4 Obispo, 23, altos
C 630 F-1

Cosme de la Torriente Y LEON BROCH

ABOGADOS
AMARGURA 11, HABANA
Cable y Telégrafo: "Godelato"
Teléfono A 2858.
C 572 F-1

PELAYO GARCIA Y SANTIAGO

NOTARIO PUBLICO

Pelayo García y Oreste Ferrara

ABOGADOS
Obispo, núm. 53, altos. Teléfono A-5153. De 8 a 11 a. m. y de 1 a 5 p. m.
C 574 F-1

Doctores en Medicina y Cirugía

Dr. Félix Pagés

Cirugía en general. Sífilis, enfermedades del aparato génito urinario. Consultas: de 2 a 4.
CAMPANARIO NUM. 50
TELEFONO A-3370
C 595 F-1

Dr. V. Rodríguez Barahona

MEDICINA EN GENERAL

Especialmente piel y vías urinarias. Verdadero tratamiento de la Tuberculosis. Consultas: de 3 a 5. Neptuno, 11. Teléfono A-3135.
4263 6 a.

Dr. Enrique del Rey

Cirujano de la Quinta de Salud "LA BALEAR"

Enfermedades de señoras y cirugía en general. Consultas de 1 a 3. San Nicolás, 52. Tel. A-2071.
3861 31 mz.

Dr. Gonzalo Pedroso

Cirujano del Hospital Número Uno
Vías urinarias, sífilis y enfermedades venéreas.
Exámenes uretroscópicos y cistoscópicos.
ESPECIALISTA EN INYECCIONES DE "606"
Consultas: de 9 a 11 a. m. y de 1 a 3 p. m. en Aguiar, 65. Domicilio: Tulipán, 20.
3856 31 mz.

Dr. Julio Pineda

Especialista en Cirugía. Partos y Enfermedades de señoras. Consultas: de 12 a 1 p. m. Neptuno, 222.
TELEFONO A-7736
3857 31 mz.

Dr. Pedro A. Barillas

Especialista de la Escuela de París
ESTOMAGO E INTESTINOS
Consultas: de 1 a 3
Genios, 15. Teléfono A-6890
3862 31 mz.

Dr. Claudio Fortún

CAMPANARIO, 142

Cirugía, Partos y Enfermedades de Señoras. Consultas: de 12 a 3. Teléfono A-8990. Gratis para los pobres.
4197 31 mz

Dr. Eduardo R. Arellano

ESPECIALISTA
OIDO, NARIZ Y GARGANTA
CUBA, NUM. 52

Discípulo de las Universidades de Berlín y Viena.

Consultas: de 2 a 4.—Tel. A-1726
3860 31 mz.

Doctor H. Alvarez Ardis

Enfermedades de la Garganta, Nariz y Oídos. Consultas: de 1 a 3. Consulado, número 1[illegible]
C [illegible] F-1

DOCTOR TAMAYO

San Miguel número 114, entre Campanario y Lealtad. Tel. A-4196. Consultas de 12 a 3. Los sábados de 4 a 7 en el Dispensario Tamayo.
3858 31 mz.

Doctor Francisco J. de Velasco

Enfermedades del Corazón, Pulmones, Nerviosas, Piel y Venéreo-sifilíticas. Consultas: de 12 a 2, los días laborables. Lealtad, núm. 111. Teléfono A-5418.
C 587 F-1

Dr. Julio Carrerá

Cirujano de Emergencias y del Número Uno. Consultas: lunes, miércoles y viernes de 1 a 3.
San Nicolás, 76-A. Teléfono A-4566.
1991 30 a.

Dr. Galvez Guillem

Especialista en sífilis, hernia, impotencia y esterilidad. Habana, 49. Consultas: de 11 a 1 y de 4 a 5. Especial para los pobres: de 5 y media a 6.
51 1-E.

Dr. M. Aurelio Serra

MEDICO CIRUJANO
Del Centro Asturiano y del Dispensario Tamayo
Consulta de 1 a 3. Aguila 98.
TELEFONO A-3813
C 593 F-1

IGNACIO B. PLASENCIA

Director y Cirujano de la Casa de Salud "La Balear."
Cirujano del Hospital Número 1.
Especialista en enfermedades de mujeres, partos y cirujía en general. Consultas: de 2 a 4. Gratis para los pobres.
Empedrado, 50. Teléfono A-2558.
C 589 F-1

Dr. Filiberto Rivero

Especialista en enfermedades del pecho y medicina interna
Ex-interno del Sanatorio de New York y ex-director del Sanatorio "La Esperanza."
Gabinete de consultas: Chacón, 17, de 1 a 2 p. m.
Teléfonos A-2553 e I-2342
C 561 F-1

Doctor Juan Pablo García

ESPECIALIDAD EN VIAS URINARIAS
Consultas: Luz, núm. 15, de 12 a 3
C 577 F-1

Dr. Adolfo Reyes

Estómago e intestinos, exclusivamente. Consultas: de 7½ a 8½ a. m. y de 1 a 3 p. m.
LAMPARILLA, 74.
Teléfono A-3582.
C 594 F-1

DR MIGUEL VIETA

HOMEOPATA

Especialista en curar las diarreas, el estreñimiento, todas las enfermedades del estómago e intestinos y la impotencia. No visita. Consultas a $1-00. San Mariano, 18, Víbora, solo de 2 a 4.
CONSULTAS POR CORREO
C 136 181-1 e.

Doctor J. B. Ruiz

VIAS URINARIAS—CIRUGIA

De los Hospitales de Filadelfia y New York. Exjefe de médicos internos del Hospital Mercedes. Especialista en vías urinarias, sífilis y enfermedades venéreas. Exámenes uretroscópicos, cistoscópicos y catetorismo de los réteres. Consultas: de 12 a 3. San Rafael, 30, altos.
C 216 30 e

Dr. C. E. Finlay

PROFESOR DE OFTALMOLOGIA
Especialista en enfermedades de los ojos y de los oídos.
GALIANO, 50. TEL. A-4611
De 11 a 12 y de 2 a 4
Domicilio: H, número 170, Vedado
TELEFONO F-1178.
C 582 F-1

Doctor Gonzalo Aróstegui

Médico de la Casa de Beneficencia y Maternidad. Especialista en las enfermedades de los niños, Médicas y Quirúrgicas. Consultas de 12 a 2. Línea entre J e I. Teléfono F-4233.
C 583 F-1

Doctor P. A. Venero

Especialista en las enfermedades genitales, urinarias y sífilis. Los tratamientos son aplicados directamente sobre las mucosas a la vista con el uretroscopio y el cistoscopio. Separación de la orina de cada riñón. Consultas: Neptuno, 61, bajos, de cuatro y media a seis. Teléfono F-1354.
C 569 F-1

Dr. J. Diago

Vías urinarias, Sífilis y Enfermedades de Señoras. Cirugía. De 11 a 3. Empedrado, núm. 19.
C 588 F-1

Dr. E. Fernández Soto

Garganta, nariz y oídos. Especialista del Centro Asturiano.
COMPOSTELA, 22, MODERNO.
TELEFONO A-4465
C 586 F-1

Dr. Emilio Alfonso

Enfermedades de Niños, Señoras y Cirugía en general. Consultas: de 12 a 2. Cerro, número 519. Teléfono A-3715.
C 581 F-1

Dr. R. Chomat

Tratamiento especial de Sífilis y enfermedades venéreas. Curación rápida.
CONSULTAS: DE 12 A 3
Luz, núm. 40. Teléfono A-1340
C 579 F-1

DR. JUSTO VERDUGO

Especialista de la Escuela de París

Enfermedades del estómago e intestinos por el procedimiento de los doctores Geyem y Winter, de París, por análisis del jugo gástrico.
Consultas: de 12 a 3. Prado, núm. 76.
C 591 F-1

RAMON VALDES

CIRUJANO DENTISTA

Extracciones garantizadas, sin ningún dolor; orificaciones perfectas y todos los adelantos conocidos hasta hoy. Precios sumamente barato. Galiano, 129, altos, de la botica "Americana."
3855 31 mz.

Dr. Pedro A. Bosch

Médico Cirujano de la Casa de Salud "La Balear" y del Dispensario "Tamayo."
CONSULTAS: DE 1 A 3
Ancha del Norte: 217. Tel. A-6324
3859 31 mz.

Dr. Alberto Recio

Reina, 96, bajos.—Teléfono A-2859.

Diagnóstico de la sífilis y exámenes de sangre exclusivamente. Los pacientes que requieran reacción de Wasserman, se presentarán en ayunas, de 7 a 8 a. m.
C 639 F-1

Cura radical y segura de la Diabetes, por el Dr. Martínez Castrillón

Consultas: Corrientes eléctricas y masaje vibratorio, en Cuba, 37, (altos) de 1 a 4, y en Correo esquina a San Indalecio. J. del Monte, Teléfono I. 2090.
c. 254 30-1 E

Dr. Claudio Basterrechea

Alumno de las Escuelas de París y Viena
Garganta, Nariz y Oídos
Consultas: de 1 a 3. Galiano, 12
TELEFONO A-8631
2027 31 jl.

DOCTOR JOSE E. FERRAN

Catedrático de la Escuela de Medicina. Trocadero, núm. 10.
CONSULTAS: DE 1 a 2.
C 585 F-1

Dr. Eugenio Albo y Cabrera

MEDICINA EN GENERAL

Especialmente tratamiento de las afecciones del pecho. Casos incipientes y avanzados de tuberculosis pulmonar. Consultas diariamente de 1 a 3. Pobres de 3 a 4: lunes y jueves. Precios convencionales; de un peso a un centén mensual.
Neptuno 128. Teléfono A 1968.
c. 817 18-f I

Dr. Hernando Segui

CATEDRATICO DE LA UNIVERSIDAD
GARGANTA, NARIZ Y OIDOS

Prado, número 38, de 12 a 3, todos los días, excepto los domingos. Consultas y operaciones en el Hospital Mercedes, lunes, miércoles y viernes a las 7 de la mañana.
C 570 F-1

DR. LAGE

Enfermedades de la piel, de señoras y secretas. Esterilidad, impotencia, hemorroides y sífilis
HABANA, NUM. 158, ALTOS
CONSULTAS: DE 1 a 4
C 638 F-1

Dr. Manuel Delfín

MEDICO DE NIÑOS
Consultas: de 12 a 3. Chacón, 31.
Casi esquina a Aguacate.
Teléfono A-2554.

Sanatorio del Dr. Malberti

Establecimiento dedicado al tratamiento y curación de las enfermedades mentales y nerviosas. (Unico en su clase.) Cristina, 28. Teléfono I-1914. Casa particular: San Lázaro, 221. Teléfono A-4593.
C 584 F-1

DR. ROBELIN

Piel, Sífilis, Sangre.
Curación rápida por sistema modernísimo.—Consultas: de 12 a 4.
POBRES GRATIS
Calle de Jesús María, 85
TELEFONO A-1332
C 575 F-1

Dr. Alvarez Ruelian

Medicina general. Consultas de 12 a 3
Acosta, núm. 29, altos.
C 576 F-1

Dr. G. Casariego

Consultas de 3 a 6 p. m., en Obispo, 75, altos. Domicilio: Lealtad, 85, altos. Tel. A-2328 y A-7840 (Particular.)
C 664 T-I

Cirujanos dentistas

GABINETE ELECTRO DENTAL DEL

DR. A. COLON

19 SANTA CLARA, NUM. 19, ENTRE OFICIOS E INQUISIDOR

Operaciones dentales con garantía de éxito. Extraccoines sin dolor, ni peligro alguno. Dientes postizos de todos los materiales y sistemas. Puentes fijos y movibles de verdadera utilidad. Orificaciones, incrustaciones de oro y porcelana, empastes, etc., por dañado que esté el diente, en una o dos sesiones. Protexis ortopédica a perfección, maxilares artificiales, restauraciones faciales, etc. Precios favorables a todas las clases. Todos los días de 8 a. m. a 5 p. m.
2118 22 mz.

DR. NUÑEZ, Padre

CIRUJANO DENTISTA
HABANA, numero 110

Especialidad en DIENTES Y POSTIZOS

Polvos dentrífricos, elixir, cepillos.
CONSULTAS: DE 7 A 5.
4651 11-a

Dr. José M. Estraviz y García

CIRUJANO DENTISTA
Especialidad en trabajos de oro
Garantizo los trabajos
Precios módicos. Consultas: de 8 a 11 y de 1 a 5.
NEPTUNO NUM. 137.
C 560 F-1

Dr. Rodríguez Molina

Exjefe de la Clínica del Doctor H. ALBARRAN

Enfermedades de las vías urinarias y sifilíticas. Especialista del Centro Canario.
Clínica: de 8 a 11 de la mañana.
Consultas particulares, de 3 a 6 de la tarde. Lamparilla, 78.
C 373 30 e.

Oculistas

Dr. A. Portocarrero

OCULISTA
CONSULTAS PARA POBRES: $1-00 al mes, de 12 a 2
PARTICULARES: de 3 a 5
San Nicolás, 52.—Teléfono A-8627
4248 31 mz.

Dr. S. Alvarez y Guanaga

OCULISTA

Garganta, nariz y oídos. Se ha trasladado a Prado, número 79-A. Consultas de 1 a 3. Tel. A-4392.
C 895 1 mz.

Dr. Juan Santos Fernández

OCULISTA
Consultas y operaciones de 9 a 11 y de 1 a 3.—Prado, 105.
C 580 F-1

Dr. J. M. PENICHET

Oculista del Hospital de Dementes y del Centro de Dependientes del Comercio.
Ojos, Oídos, Nariz y Garganta.
Consultas: de 11 a 12 y de 1 a 3.
Reina, 28, altos. Tel. A-7756.
C 572 F-1

Masajes

SISTEMA RICHMOND. MASSAGE y compresiones. Tratamiento especial para la mujer. Se obtiene la completa dureza de carnes, eliminación de grasas; belleza estética. A domicilio: un peso Cy. Para fijar hora dirigirse a D. Henry Rebull, Box 1627, Habana. Si prefiere aplicar por su propia mano el tratamiento: consulta e instrucciones $10 Cy. La cuota a domicilio se entiende poniendo la clienta, criada o familiar en el acto del tratamiento para ayudar.
4640 15 mz.

AVISOS

Almoneda Pública

El lunes, 15 del corriente, a la una de la tarde, se rematarán en Obispo, 123, con intervención de la respectiva Compañía de Seguros Marítimos, 14 cajas conteniendo 28 máquinas de coser y algunos accesorios para las mismas, procedentes de la descarga del vapor "Elotercijk."

Emilio Sierra.
4586 15 mz.

CAJAS DE SEGURIDAD

LAS TENEMOS EN NUESTRA BOVEDA CONSTRUIDA CON TODOS LOS ADELANTOS MODERNOS, PARA GUARDAR ACCIONES, DOCUMENTOS Y PRENDAS, BAJO LA PROPIA CUSTODIA DE LOS INTERESADOS.

PARA MAS INFORMES, DIRIJANSE A NUESTRA OFICINA, AMARGURA, NUMERO 1.

H. Upmann & Co.
BANQUEROS

CAJAS RESERVADAS

LAS TENEMOS EN NUESTRA BOVEDA CONSTRUIDA CON TODOS LOS ADELANTOS MODERNOS Y LAS ALQUILAMOS PARA GUARDAR VALORES DE TODAS CLASES BAJO LA PROPIA CUSTODIA DE LOS INTERESADOS.

EN ESTA OFICINA DAREMOS TODOS LOS DETALLES QUE SE DESEEN.

HABANA, AGOSTO 8 DE 1914.

AGUIAR No. 108

N. Gelats y Compañía
BANQUEROS

ALQUILERES

CASAS Y PISOS

SE ALQUILAN LOS HERMOsos y frescos bajos de San Lázaro, 31, con zaguán, sala, saleta, cuatro grandes cuartos con lavabos de agua caliente, comedor, dos baños y cuarto de criados. Informan: Baños, 28, entre 17 y 19. Teléfono F-4003.
4547 16 mz.

SE ALQUILA LA CASA F, NUmero 250, entre 25 y 27, con sala, saleta, comedor, seis cuartos y demás comodidades. Instalación eléctrica y lavabos en los cuartos. Traspatio. Informan en la misma. Teléfono F-3558. Precio: 15 centenes.
4665 20 mz.

VEDADO CASI ESQUINA A 17, se alquila un espléndido alto a la brisa, $70 m. o. Informes en el bajo.
4658 16 mz.

CASA NUM. 35, CALLE 5a., entre Baños y F, muy fresca. Sala, saleta, comedor, dos habitaciones altas y dos bajas, garage, caballeriza, servicio de baño y de criados, jardín. Informan en la misma. Teléfono F-1345.
4674 16 mz.

OQUENDO, ENTRE JESUS PEregrino y Salud; se alquila una casita moderna, con todos los servicios sanitarios modernos, sala, comedor, tres cuartos, uno alto. La llave en la bodega. Informan: Concordia, 96. Teléfono A-7367.
4641 20 mz.

PARA BODEGA, CAFE o cualquier otro giro, se alquila la gran esquina de San Miguel, núm. 101, todo es moderno, con columnas de hierro; está al concluirse, de alto y bajo. Informará su dueña en Nueve, núm. 44, Vedado.
4626 20-m

LEALTAD, 46. SE ALQUILA esta bonita casa, acabada de reedificar, con toda clase de comodidades y servicio sanitario moderno. La llave en el café. Su dueño: Estrella, 99.
4638 16 mz.

BELASCOAIN, NUM. 203. PROxima a Lealtad, alto y bajo, moderna; renta $75. Precio, sin rebaja, $7,500. Títulos e informan: O'Reilly, 38, de 2 a 5.
4651 10 mz.

SE ALQUILA, MUY BARATA, la planta baja de moderna construcción, San Miguel, 183-C, amplia e independiente, compuesta de sala, saleta, 4 cuartos, baño, servicio doble y pisos finos, instalación eléctrica y gas. Su dueño en los altos.
4625 20 mz.

SE ALQUILA UN LOCAL, propio para relojero, pudiendo agregarle una gran vidriera de tabacos, cigarros y quincalla. Y si tiene familia hay vivienda. Cerro, 765.
4647 16 mz.

SE ALQUILA, EN CUATRO centenes, la planta baja de la casa Corrales, 208, con tres cuartos, sala, grande cocina moderna, pisos mosaico. La llave en la bodega.
4656 22 mz.

VEDADO: ONCE ESQUINA A I, números 182 y 184, modernos. Próxima a desocuparse, se alquila esta moderna y fresca casa, situada a media cuadra de la Línea. Cuatro habitaciones, garage. Puede verse todos los días, de 3 a 5 p. m., e informan en Cuba, 52, de 2 y media a 4 y media.
4655 16 mz.

SE ALQUILAN LA CASA DE alto Galiano, 54; Calzada Jesús del Monte, 555, 556-A, altos; San José, 150, 188 y 194; con todas las comodidades y frescas. Su dueño: Carlos III, 165, esquina a Marqués González.
4560 20 mz.

Vea esta Casa

Zanja, número 55, altos espléndidos, acabados de reformar y pintar, entre Lealtad y Campanario. La llave en los bajos e informarán en Reina, 115, farmacia.
4453 20 mz.

Cárdenas, 54

Se alquila esta bonita casa, en 9 centenes. La llave en la carnicería. Informes: Ricla, 66-68. Teléfono A-3518.
4563 12 mz.

SE ALQUILA LA HERMOSA casa Salud, 14, propia para comercio y alquilar habitaciones. Precio: 20 centenes; se hace contrato. Su dueño en la misma, de 2 a 4, o 13, número 22, Vedado.
4560 15 mz.

UNA JOVEN, PENINSULAR, desea colocarse de criada de mano; no se coloca menos de tres centenes y ropa limpia; no se admiten tarjetas. Informan en Cristina, número 70, fonda.
4578 15 mz.

DRAGONES, 110: SE ALQUIlan, para el primero de Abril, los hermosos altos de esta casa, propios para numerosa familia, con frente también a la calle de la Zanja; compuestos de espléndidas habitaciones, recibidores, tanto en el principal como en tercer piso, salas y demás servicios. Alquiler muy módico. Pueden verse a todas horas del día. Informan en Dragones y Egido, almacén de tabaco, Jorge y P. Castañeda.
4577 21 mz.

SE ALQUILA UNA ESPLENDIda habitación, con vista a la calle. O'Reilly, 88, altos.
4576 15 mz.

LOCAL

con armatostes, se admiten proposiciones; contrato largo y poco alquiler. Neptuno, 83.
4575 15 mz

ESPLENDIDO LOCAL PARA oficina o Industria; también hay habitaciones al fondo, en 6 centenes; hay mucho tránsito. Amistad, 194, al lado de "Marte y Belona."
4582 17 mz.

SE ALQUILAN LOS ESPLENdidos altos de Empedrado, 52, con sala, recibidor, 4 habitaciones, baño, cocina, cuarto de criado y buen servicio sanitario. Precio: 12 centenes. Informan en los bajos.
4581 16 mz.

SE ALQUILA, REINA, 36, ALtos. Preciosa casa con sala, comedor y tres habitaciones. Céntrica, cómoda e higiénica, $35 currency. Informes en la misma.
4565 17 mz.

LOMA DEL MAZO

En la calle de José de la Luz Caballero, entre Patrocinio y Carmen, se alquila una casa recién construida, de alto y bajo, con jardines, garage y toda clase de comodidades para una larga familia. Informarán a todas horas en el DIARIO DE LA MARINA.

EN 22 CENTENES SE ALQUIlan los altos de Malecón, 40, entre Aguila y Crespo, con sala, antesala, cuarto de gabinete, cuatro cuartos, baño, cuarto para criados. La llave en los bajos. Informan: Campanario, 164, bajos.
4567 19 mz.

EN 9 CENTENES SE ALQUILAN los bajos de Industria, 27, con sala, dos ventanas, comedor, tres cuartos, un entresuelo. La llave en los altos. Informan: Campanario, 164, bajos.
4566 19 mz.

VEDADO

Se alquila la casa calle 21, número 351, entre A y Paseo, compuesta de jardín, dos portales, terraza, sala, saleta de comer, cuatro cuartos grandes, hall, baño con agua corriente, caliente y fría, cocina y cuarto de criado y servicio. En la misma se vende un juego de sala, en magnífico estdo, e informan: Teléfono F-1322.
4599 26 mz.

SE ALQUILAN LOS ALTOS del café de Oquendo y Animas; son muy amplios y muy ventilados; de nueva construcción, con todas las comodidades para una gran familia. Informan en el café de la misma casa.
4583 19 mz.

SE ALQUILAN LOS ESPACIOsos y ventilados altos. San Lázaro, 288, esquina a Lealtad.
4657 20 mz.

SE ALQUILAN LOS FRESCOS altos de la esquina de la casa calle de Subirana y Estrella. Reunen las siguientes comodidades: cielo raso, instalación eléctrica, escalera de mármol, esquina fraile. Todo moderno. Informan en la bodega de la misma.
4564 17 mz.

O'REILLY, 6, ENTRE HABAna y Compostela. Desde el primero de Mayo se alquilan estos bajos. Informes: Paseo, 1. Teléfono F-1255.
4585 16 mz.

SE ALQUILAN LOS ESPLENdidos altos, acabados de fabricar, de la casa Vigía número 50, frente al Mercado "La Purísima Concepción," propios para familia de posición o para alguna institución o colegio o sociedad. Especial para el verano. Precio reducido. Informan: Maloja, 71.
4595 26 mz.

SE ALQUILAN LOS MODERNOS altos de la casa Maloja, números 67 y 69, esquina a San Nicolás, compuestos de sala, comedor, 3 cuartos y demás servicios. Precio módico. Informan: Maloja, 71.
4595 19 mz.

SE ALQUILA UN HERMOSO local para garage; u otra cosa que convenga; tiene luz eléctrica y está acabado de pintar. 17, número 15, entre L y M.
4591 14 mz.

Calle 17, núm. 267,

ENTRE D Y E: Se alquila casa moderna con 4 habitaciones altas y baño. En los bajos sala, comedor, cocina, cuarto y servicio de criados. Al fondo patio de cemento. En $65 americanos; contrato por años. La llave en la bodega de E. Informes: San Ignacio, número 60.

Virtudes, 66, bajo:

Se alquila con sala, saleta, tres cuartos y demás servicios modernos. La llave en la panadería "La India." Renta once centenes. Informes: San Ignacio, 60.
4570 21 mz

SE ALQUILA

en Villegas, 68, una habitación grande, en tres centenes y otra seguida, en cuatro luises. En Tejadillo, 48, una con balcón a la calle, en tres centenes, y otra en tres luises, y en San Ignacio, 65, una en ocho pesos y otra en dos centenes.
4620 17 mz.

SE ARRIENDA LA CASA DE alto y bajo de San Jacinto, núm. 1, esquina a Estévez. Es grande y un buen negocio para arrendadores de casa. La llave e informes: Cuba, 76 y 78. Manteca.
4604 31 mz

SE ALQUILAN LOS ALTOS DE Escobar, 18, antiguo; acabados de pintar y reparar. Informan en los bajos. Teléfono A-8949.
4568 19 mz.

EN ONCE CENTENES, SE ALquila el piso principal de Campanario, 133 entre Salud y Reina, compuesto de sala, recibidor, cuatro cuartos, doble servicio sanitario y cuarto de criados. La llave en los bajos. Informes: Julio A. Arcos. Malecón, 29, altos, Teléfono A-7038.
4472 15 mz.

SE ALQUILAN LOS MAGNIFIcos bajos de la casa San Isidro, 63, esquina a Compostela, propios para almacenes o para establecimiento. La llave en los altos. Informan en Cuba, 46.
4469 18 mz.

EN LA LOMA DEL VEDADO, en la calle F, entre 21 y 23, se alquilan unos altos en 38 pesos currency. Informan en la misma.
4436 17 mz.

VEDADO: SE ALQUILA LA espaciosa casa Calzada, esquina a 10, 9 centenes. Informan en el puesto de frutas.
4410 13 mz.

SE ALQUILA LA CASA DE nueva construcción, con sala, saleta, 3 cuartos, pisos mosaico, sanidad completa; también se vende. Marqués de la Torre 5 y C. La llave esquina de Luyanó. Informan: Zanja, 32.
4511 16 mz.

ESPACIOSO Y BIEN SITUADO local para establecimiento, se alquila, J. del Monte, 156, próximo al puente Agua Dulce. Hay también habitaciones de dos cuartos.
4396 19 mz.

CONCORDIA, 32, BAJOS, A una cuadra tranvías. Galiano y Neptuno, con sala, comedor, cocina, baño, cinco cuartos, en $50 M. A. Informa: O. Giberga. Tel. F-2173.
4491 14 mz.

SE ALQUILA LA CASA VAPOR, número 15, con sala, comedor, tres cuartos grandes, cielos rasos, pisos finos y sanidad completa. La llave e informes en el número 27.
4447 13 mz.

SE ALQUILA, COLON, 30, CAsa de dos ventanas, a dos cuadras de los parques. Informes: Prado, 78.
4477 16 mz.

EN 7 CENTENES, SE ALQUILA el piso alto de la casa San Miguel, número 226, haciendo esquina al Pasaje de Giquel y Oquendo. Escobar, 66.
4502 16 mz.

SE ALQUILA, EN CINCO CENtenes, la casa Calzada de la Infanta, número 68, moderno, a una cuadra de Carlos III, tiene sala, cuatro cuartos, buen patio y servicio sanitario. La llave en la bodega de la esquina, donde informarán.
4468 14 mz.

EN 5 CENTENES, SE ALQUIlan pisos altos, en el Pasaje Giquel, entre Neptuno y San Miguel, inmediato a la calle de Oquendo. Escobar, 65.
4503 16 mz.

En la mejor cuadra de Compostela, se cede un hermoso local con armatostes o sin ellos. Alquiler módico; contrato largo. Informes: Sedería "La Esquina," Obispo y Habana.
4408 13 mz.

SE ALQUILA, PARA ESTAbiecimiento, un amplio local en Compostela, 19, esquina a Chacón. Precio módico. Informa el portero.
4488 20 mz.

SE ALQUILA EL ALTO DE CORrales, número 200, espacioso, con sala, saleta, tres cuartos, sano, alegre y barato. Informan en el mismo de 8 a 10 y de 12 a 2.
4597 14 mz.

SE ALQUILAN, EN SEIS centenes, los bajos de Virtudes, 166, esquina a Oquendo, con sala, comedor, tres habitaciones y servicios sanitarios. Informes: Oquendo, núm. 2, fábrica de mosaicos.
4464 15 mz.

SE ALQUILAN LOS MODERnos bajos de Galiano, 15, con gran salón ocupado con armatostes propios para una sombrerería y que se venderían en proporción, dos cuartos grandes, cocina, gabinete toilet, dos patios y toda de cielos rasos, gas y electricidad. Informarán: San Nicolás, 122. Pueden verse de 12 a 2. Tel. A-1369.
4505 14 mz.

TENIENTE REY, 68, ANTIGUO, esquina a Compostela: se alquilan los bajos, compuestos de sala, un cuarto grande y otro chico, propio para oficina.
4479 14 mz.

SE ALQUILA LA CASA PRINCIpe, 2, a una cuadra del Mercado La Purísima, propia para establecimiento, por tener puertas para dos calles, con servicio sanitario. Lla llave en la bodega de enfrente. Teléfono F-4071. Informan: Línea, núm. 95, entre 8 y 10.

SE ALQUILA LA CASA SAN Ramón, núm. 35, tiene sala, saleta y dos cuartos y su servicio sanitario. La llave en la bodega de enfrente. Informan en Línea, núm. 95. Teléfono F-4071.
4516 13 mz.

EN EL VEDADO, CALLE G, esquina a 13, entre las dos líneas, quinta de "Lourdes", se alquila una casa grande, compuesta de sala, comedor, seis cuartos grandes, magnífico cuarto de baño, galerías, cuartos de criados, servicio sanitario, hermosos jardines, cochera y garage. Otra en 6 centenes.
4522 14 mz.

En la Víbora

San Mariano, entre Felipe Poey y San Antonio, "Villa Guillermina," se alquila. Tiene todas las comodidades para una familia de gusto. Puede verse de una a cinco de la tarde. En la misma informan.
4397 19 mz.

Una Oportunidad

Se cede un hermoso solar, en lo mejor del "Reparto Mendoza," en la calle de Santa Catalina, tiene fábricas al lado. Se da barato. Dirigirse: Apartado núm. 807.
4411 17 mz.

SE ALQUILAN LOS ALTOS DE Animas, número 190, tiene tres cuartos, sala y comedor, azotea y todos los servicios sanitarios. Para informes: Teléfono A-3592, entre Oquendo y Soledad.
4412 13 mz.

SE ALQUILA LA CASA PAULA, 25; sirve para cualquier industria; tiene entrada para carros al patio y caballerizas. La llave en el café esquina a Damas. Informan en Dragones, 26, sastrería.
4463 14 mz.

SE ALQUILAN: AGUIAR, 7, dos pisos altos, nuevos, independientes, con toda comodidad moderna cada una; tiene buena sala, comedor, 2 cuartos, muy fresca, en $35 americanos, fiador solvente o 2 meses garantía.
4414 24 mz.

SE ALQUILA EL ALTO DE Lealtad, 10 y medio, tres cuartos, saleta, sala, servicios modernos y acabada de pintar. Alquiler: 45 pesos moneda oficial. Informan: Vedado, 19 y 4. Teléfono F-1197.
4388 14 mz.

VEDADO, SE ALQUILA LA bonita y cómoda casa calle H 126, entre 13 y 15, con todas las comodidades modernas, agua caliente, etc., está entre las dos líneas. La llave e informes en el 128.
4400 14 mz.

DOS CASAS ALTAS, ACABAdas de construir, de cuatro cuartos, sala, saleta, gabinete y terraza, se alquilan, J. del Monte, 156. Son muy hermosas, cómodas y ventiladas.
4396 19 mz.

SE ARRIENDA UNA FINCA propia para caña o cría. 15 a 20 caballerías, en la carretera de Jaruco a la Habana, a 2 horas de la misma. Informan: Aguiar, 101, bufete, Rojas y Gutiérrez Bueno; de 8 a 10 a. m. y de 2 a 4 p. m.
4442 24 mz.

EN LA CASA DE CUBA, ESquina a O'Reilly, en la que se han hecho grandes reformas, se alquilan grandes y pequeños locales para oficinas. Informan en la misma, "Café Carrio," Vidriera de tabacos.

SE ALQUILA toda o por pisos, la casa Lamparilla, núm. 21, frente al Banco Español, compuesta de planta baja, entresuelos y primer piso; todo muy grande y ventilado, acabada de reformar y pintar. La llave en el café de al lado. Informes en la vidriera del "Café Carrio." Cuba esquina a O'Reilly.
4483 31 mz.

VEDADO: CALLE 16, ENTRE 11 y 13, números 122 y 124, a una cuadra de Línea, en la loma. La calle acaba de ser arreglada. Tienen jardín, portal, sala, cuatro habitaciones grandes y todas las comodidades. Doble servicio. Renta $45 currency. Abierta. Su dueño en San Rafael, 20.
4493 16 mz.

PARA ESTABLECIMIENTO, se alquila un local de 8 x 23, en Monte 2, entre Prado y Zulueta, con columnas y puertas de hierro, y los altos con 5 cuartos acabados de fabricar, éstos en 11 centenes. Informarán: Suárez, 116, altos. Teléfono A-3381.
4449 17 mz.

"Villa Manuela"

Se alquila la casa "Villa Manuela," situada en el mejor punto del Vedado, calle H, entre 17 y 19. Informan: Sabatés y Boada, fábrica de jabón. Universidad, 20. Teléfono A-3173.
4327 16 mz.

SE ALQUILA LA PRECIOSA casa recién construida, Fábrica, entre Santa Ana y Pérez, Jesús del Monte tres departamentos independientes, servicio moderno cada uno. Los bajos sala, comedor, tres cuartos, 4 centenes. El fondo tres habitaciones grandes, 3 centenes. Los altos cinco habitaciones hermosas, 4 centenes. Llaves e informes al frente, bodega.
4293 18 mz.

EN EL CERRO
Señorial Mansión

Para familia de buena posición, que desee vivir con todas las comodidades apetecibles, se alquila la espléndida casa CALZADA DEL CERRO, 514; compuesta de suntuosa sala y saleta con columnas y pisos de mármol, siete espaciosas y ventiladas habitaciones, frente a una hermosa galería, dos comedores, dobles servicios sanitarios, magnífica cocina, dos cuartos independientes para criados, garage, cochera, cuarto de forraje, gallinero, caballerizas, dos grandes patios de alameda y jardines y un traspatio con infinidad de árboles frutales. La llave al lado. Informes en Jesús María, 66. Teléfono A-7400, y en San Ignacio, 82, Teléfono A-1228.
4323 7 a.

En 28 pesos

americanos se alquila una hermosa casa con sala, saleta, 3 grandes cuartos, un magnífico baño patio y traspatio; para verla en la bodega de Concepción y San Lázaro, dos cuadras de la calzada, Víbora.
4363 16 mz.

SE ALQUILA LA HERMOSA casa, de nueva construcción, Belascoaín, 109, con todos los servicios modernos, propios los bajos para establecimiento; tienen los altos sala, comedor y cuatro espaciosas habitaciones. Informarán: Marqués González, 10.
4319 16 mz.

SE ALQUILA EL PISO BAJO DE la moderna casa Revillagigedo, número 155, con sala, tres cuartos; pisos mosaicos, patio y buenos servicios e instalación eléctrica; la llave en la bodega de al lado. Informes: Cristo, 33. Teléfono A-3566.
4264 15 mz.

SE ALQUILAN LOS HERMOSOS altos, primer piso, derecha, de Lagunas, número 115, entrada independiente por Belascoaín. La llave en la bodega. Informes: Animas, 84.
4291 16 mz.

SE ALQUILA UNA CASA EN Tamarindo, 69, con sala, saleta, tres cuartos, servicios sanitarios y gran patio, con entrada independiente, pudiendo entrar carruaje; en 24 pesos moneda americana.
4288 14 mz.

SE ALQUILA, LA MODERNA casa Luyanó, número 132; portal, sala, saleta, cuatro habitaciones, comedor, cocina, doble servicio y dos patios; la pasan los carritos de Malecón. Su dueño en la misma Calzada, núm. 86. Tel. I-2296.
4287 13 mz.

VIBORA: CALZADA, 723, ESquina a Josefina, ventiladísima, grandes comodidades, portal cerrado 30 metros, 50 pesos Cy. Al lado el 721, cuatro cuartos, $40 Cy. La llave en el 719. Informan: Galiano 75. Teléfono A-5004.
4306 16 mz.

SE ALQUILA EL PRIMER PISO de la moderna casa calle de Inquisidor, número 5; tiene tres cuartos, sala, saleta, cocina y demás servicios. La llave en la novería. Informan en Bernaza, número 6. Teléfono A-6363.
4290 16 mz.

SE ALQUILAN, EN DIEZ CENtenes, los bajos de Campanario, número 89, acabados de pintar, con sala, comedor, cuatro cuartos, pisos de mármol y mosaicos. El tranvía en la esquina. La llave en los altos. Informan en Concordia, 85, altos, de 10 a 6.
4538 15 mz.

SE ALQUILAN

los bajos de la casa Zanja 126½-C, nueva, con instalación eléctrica hecha, tiene sala, comedor y tres cuartos; gana $30 pesos. La llave en la bodega de Zarja y Aramburu; su dueño, en Paula y Egido, café.
4209 17 mz.

ESPLENDIDOS y económicos altos y bajos en casa recién construida, calle Velázquez, 26, cerca de la esquina de Tejas. Pueden verse a todas horas.
4229 31 mz

SE ALQUILAN LOS ALTOS DE Virtudes, 144-A, con sala, recibidor, comedor, seis habitaciones, baños y demás comodidades; en 20 centenes. Informan: Tel. F-1205.
4230 14 mz.

SE ALQUILAN, acabados de fabricar, los bajos de Consulado, 45, con sala, recibidor, cuatro habitaciones, una de criados, lavabos de agua corriente, buen baño, piso mosaico y mármol. Informes en la misma.
4222 16 mz

SE ALQUILAN LOS BAJOS DE San Lázaro, 134, en la bodega está la llave. Informarán en Teniente Rey, 63, panadería.
4251 14 mz.

AVISO

Se venden o alquilan dos casas, acabadas de construir a la moderna, compuestas de portal, sala, comedor, 4 habitaciones, cuarto de baño, cocina patio y traspatio; calle Segunda, entre Santa Beatriz y San Leonardo. Informes: bodega esquina Paradero Havana Central, Víbora.

Su dueño: Casiano Veiga
MISION NUM. 31.
4303 7 a.

TEJADILLO, 5: SE ALQUILA esta casa, con sala, saleta, tres amplias habitaciones, patio de cemento, cocina y servicio sanitario moderno. Está frente al Externado. $42 moneda americana. Llave en los altos. Informes: Aguiar, 58. Teléfono A-3048.
4392 13 mz.

CIENFUEGOS, 53: SE ALQUIlan los dos pisos (alto y bajo), con entradas independientes, compuesto cada uno, de sala, saleta, dos cuartos, instalación para electricidad y gas, etc. Llaves en la bodega. Informes: Obispo, 119.
4451 13 mz.

GRANDES ALMACENES MUY a propósito para tabaco en rama, se alquilan en Consulado, 91 y 93.
4404 15 mz.

BELASCOAIN, 7-C, ENTRADA por Animas, se alquila el alto de esquina en módico precio, a personas de moralidad. Informan en la bodega.
4433 17 mz.

SE ALQUILAN LOS COMODOS bajos de Rayo, número 31, inmediatos a Reina, en módico precio y propios para regular familia. La llave en los altos.
4454 15 mz.

VEDADO.—SE ALQUILA, EN la loma, un magnífico piso, con muchas comodidades, visible a todas horas, grande sala y antesala, siete cuartos, cielo raso en toda la casa. Teléfono F. 1617.
4366 16 mz

SE DA EN ARRENDAMIENTO, barato, un terreno cercado, situado próximo a Belascoaín y Reina, propio para cualquier cosa. Informes en Concordia, 123.
4167 13 mz.

San Ignacio, 82

Próximo a desocuparse, se alquila la planta baja de la moderna casa San Ignacio, 82, casi esquina a Muralla, la que, por su capacidad, amplitud, situación y comodidades reune inmejorables condiciones para almacén o depósito de mercancías. Informes en la misma.
4162 4 a.

Bonita Quinta en el Vedado

A una cuadra de Línea, rodeada de jardín con muchas flores, sala, recibidor, cinco amplios cuartos con lavabos de agua corriente, hermoso hall a la brisa, alegre comedor ventiladísimo, dos cuartos de baño dotados de todo servicio, instalación completa moderna, cielos rasos, zócalos de mosaico, cocina, despensa, dos cuartos y servicio para criados, gallinero, traspatio, etc. Se alquila vacía o con mobiliario nuevo de caoba y elegantes lámparas. Informan: teléfono F-1163 o Bahamonde y Ca., Bernaza y Obrapía, joyería.
4184 15 mz.

EN B Y 27, Y EN 12 Y 15, SE alquilan casas acabadas de fabricar a 5, 7 y 8 centenes. Informan en las mismas.
3698 14 mz.

EN CASA BLANCA, CALLE MArina, número 7. Se alquila una hermosa casa para establecimiento; también se venden los armatostes y enseres que están en la misma. Informan: Muralla, 8, sastrería.
4096 19 mz.

SE ALQUILA, EN ROMAY Y San Ramón, un magnífico local, propio para establecimiento. Para bodega, 8 centenes; para otro uso, 10 centenes. Informan en Muralla, 13. Teléfono A-3933.
2732 13 mz.

Inquisidor, 35-A

En 7 centenes se alquila este piso principal. La llave en los bajos. Informan en Oficios, 88, almacén.
3972 13 mz.

HABANA, 138, CASI ESQUINA a Muralla: Se alquilan estos espaciosos altos, con sala, saleta, 4 cuartos grandes y patios y además servicios. Rentan 14 centenes. Se pueden ver a todas horas. Dan razón: Teléfono A-3366.
4172 13 mz.

VEDADO

Se alquila para el 1o. de Abril la hermosa casa Quinta "Villa Casilda," calle 2 esquina a 13 capaz para numerosa familia pues tiene 14 habitaciones, sala, saleta, gran comedor, garaje, tres baños y cuanto pueda desearse. En la actualidad está ocupada por don Antonio Larrea, que ha vivido cinco años, el que la enseñará de una a cuatro p. m. Para más detalles su dueño en Bazar Inglés, Aguiar, 96.
c. 1138 4d-10

VIBORA: SE ALQUILA EL gran chalet en la calle Agustina, entre Lagueruela y Avenida de Acosta; consta de jardines, portal, gran sala, saleta, comedor, seis habitaciones, cuarto de baño, criados y garage. Informan: Gertrudis, 19, Víbora.
4242 14 mz.

Propio para una Industria, Establecimiento o Depósito

Se alquila, en módico precio, la moderna casa Jesús del Monte, número 98, compuesta de portal, sala, comedor, cinco grandes cuartos, patio, servicio sanitario y con un terreno contiguo de 20 metros de frente por 80 de fondo. Informarán en Malecón, 6-B, altos.
4219 14 mz.

SE ALQUILA

Cocordia, 182, altos, modernos; 3|4, sala, saleta, escalera mármol, 1|4 criado e instalación eléctrica. Informes en la bodega.
4224 16 mz.

SE ARRIENDA CON CONTRATO

Para el día 1º de Abril se arrienda la casa Oficios, núm. 36, consta de un gran almacén, con vivienda para la dependencia. Un gran entresuelo propio para escritorio y dos casas en los altos; todo con sus entradas independientes, servicios de agua y electricidad y conforme con las Ordenanzas sanitarias. Sitio muy comercial. Informa su dueño, en los altos.
4108 19 m

SE ALQUILA

la hermosa casa calle del Aguila, número 355, con zaguán, dos ventanas, gran sala, cuatro cuartos, gran patio y servicio sanitario completo. Para informes: San Rafael, 32, E. Colominas.
C-820 In.-18 f.

SE ALQUILAN

La Sociedad "Obreros de H. Upmann," alquila baratas y espaciosas casas nuevas, en las dos manzanas de su propiedad. Infanta, de Zapata a San José. En Infanta, 83, secretaría, informarán. Teléfono A-8209.
2043 30 a.

EN EL PUNTO MAS SALUDAble de la loma del Vedado, calle 21, entre B y C, a una cuadra del tranvía, se alquila una linda casa acabada de pintar. Tiene pisos de mosaicos, servicio sanitario y todas las comodidades. Al lado informan.
4206 16 mz.

SE ALQUILA, PROXIMA A DEsocuparse, una casa en la calle 10, casi esquina a 23, con jardín, portal, tres cuartos, sala y comedor. Gana $26 M. O. Informan: Teléfono F-1659.
4204 14 mz.

VEDADO. ALQUILO MAGNIFIcos altos y bajos para personas de gusto: 9, 12 y 16 centenes cada una; once, entre L y M. La llave en la bodega. Teléfono A-3194.
4275 17 mz.

SE ALQUILAN LOS BONITOS y bien situados bajos de la casa Neptuno, número 44. La llave e informes en la misma, de 9 a 5.
4239 16 mz.

VEDADO: ALQUILO LA GRAN casa 6ta., esquina a 3ra., recién reparada; ocupa 1,050 metros planos, pisos finos, gran patio; terreno, propia para numerosa familia; entrada para coche. Informan al fondo.
4250 14 mz.

SE ALQUILAN COMODAS, HIgiénicas y muy baratas casitas, en el Pasaje San Martín, Salud, 231; están en el centro de tres líneas de eléctricos.
4195 14 mz.

CASAS PARA FAMILIAS: INdustria, 28, una, bonita habitación, $9; una sala en $21-20. Monte, 105, una, $10-60. Monte, 38, una con balcón, $15-90. Monte, 177, $12-72. Monte, 180, dos por $10. Aguacate, 71, $10-60. Con lavabos de agua corriente.
4226 16 mz.

AUDITOR, 23, CERRO. SE ALquila esta casa, con sala, comedor, tres cuartos, cocina y servicio sanitario. Informan: Empedrado, 15. En O'Reilly, 13, se alquilan espléndidas habitaciones.
4190 14 mz.

SE ALQUILA LA BONITA CAsa Santa Teresa, entre Prensa y Colón, Cerro, con sala, comedor, tres cuartos y demás comodidades. Informes y llave al lado. Teléfono A-1835.
4232 14 mz.

HABANA, 104, ENTRE OBRApía y Lamparilla: se alquila el principal de esta hermosa casa, de moderna construcción, compuesto de sala, recibidor, 5 cuartos, hermoso baño, comeror, 2 inodoros y demás servicios. Informan: San Nicolás, 136, altos. Tel. A-2009.
3771 16 mz.

VEDADO

Se alquilan casas a $16-96 y $21-20, de mampostería; compuestas de sala, saleta, dos cuartos y servicio sanitario nuevo. Calle Once, número 93, entre 18 y 20, a una cuadra del tranvía.
4213 14 mz.

SE ALQUILA, PARA GARAGE, almacén o cualesquiera industria, la planta baja de la casa Oquendo, 18, entre San Miguel y San Rafael. Informes: San Miguel, número 4.
4336 14 mz.

PARA BODEGA, CAFE O FARMACIA

La gran esquina de Santos Suárez y Dolores, soberbio edificio acabado de construir, frente a la sociedad "El Liceo" y a veinte pasos de la Calzada. Alquiler módico.
2276 16-f

Se dan Baratos

Unos magníficos altos se alquilan en la calle de Campanario 141, casi esquina a Reina. Calle asfaltada. Tiene Sala y Saleta y cuatro cuartos todos a la brisa. Acabada de pintar y escalera nueva de mármol. Todas las comodidades para una familia de gusto.

Puede verse a todas horas. Las llaves en los bajos de la misma, y para más informes Escobar 80, altos. Teléfono A-1824.
c .469 8d-4

SE ALQUILAN, EN 12 CENTEnes, los altos de San Nicolás, 65, inmediatos a Neptuno, con sala saleta, comedor, 6 cuartos y doble baño. Llaves en la misma. Teléfono A-4310.
4111 14 mz.

GALIANO, 98

Alquílase el alto, de gran capacidad, propio para oficinas o casa de huéspedes. También se alquila la esquina de San José y Rayo, para establecimiento, a una cuadra de Galiano. Informes, de 12 a 2 en San Lázaro, 246, Teléfono F-2505. Llaves en "La Flor Cubana."
3890 17 mz

SE ALQUILAN

SE ALQUILAN EN LA CALLE de Neptuno, entre Marqués González y Oquendo, los hermosos y ventilados altos del 220-Z.

Compuestos de sala, saleta, comedor, cuatro habitaciones, cocina, baño, dos servicios sanitarios modernos y cuartos para criados.

Las llaves en la bodega de Neptuno y Marqués González.

Para informes en la perfumería LA CONSTANCIA Manrique y San José

Ricla, núm. 3

Se alquila la planta baja de esta casa, propia para establecimiento. La llave en el número 1, herrería. Informes: Amistad, 104, bajos. Teléfono A-6286.
3637 13 mz.

GRAN LOCAL: SE ALQUILA, en 10 centenes, un espacioso local con una cuartería, propio para industrias, envasar piña, fábrica de barriles, tren de carretones, garage; casi solo la cuartería da la renta. Concha, casi esquina a la calzada Luyanó. Informará: F. H., Cuba, 85.
4393 13 mz.

ESTABLO DE BURRAS

DECANO DE LOS DE LA ISLA Amargura, 86. Teléfono A-3540.
SUCURSALES:
Víbora y Cerro.—Monte, núm. 240. Puente de Chávez. Tel. A-4854. Vedado: Baños y Once.

Ganado todo del país y seleccionado. Precios más baratos que nadie. Servicio a domicilio y en los establos, a todas horas. Se alquilan y venden burras paridas. Sírvase dar los avisos llamando al A-4854.
3864 31 mz.

SE ALQUILAN LOS BAJOS DE la moderna casa Trocadero, 14, con sala, saleta, comedor, cinco cuartos, tres cuartos para criados, dos baños con agua caliente, cocina, auxiliar y servicios sanitarios nuevos. La llave e informes, en los altos.
4093 19 mz.

SE ALQUILA

el piso alto de la casa Perseverancia, número 8, fachada elegante de cantería, a una cuadra del Malecón; tiene cuatro cuartos sala, comedor, baño modernísimo, cuarto criado y su baño correspondiente. Informan en Cuba, 66. Teléfono A-6329.
4115 12mz.

SE ALQUILA LA CASA CALLE de Salud, número 27, bajos, con sala, saleta, comedor, cuatro cuartos, toda de cielo rasos, servicios modernos. La llave en la botica. Informes: Obrapía, 15. Teléfono A-2956.
3645 13 mz.

EN $13, ALQUILO CASA CON sala, comedor, 2 cuartos, cocina, servicios y patio. Primelles, 33, Cerro.
4145 13 mz.

HABITACIONES

SE ALQUILAN TRES HABITAciones en el segundo piso de la casa calle de O'Reilly, número 96, con todas las comodidades propias para un matrimonio sin niños, frescas y ventiladas. Para informes en los bajos.
4644 16 mz.

VEDADO: EN EL MAS FRESco, saludable lugar, se rentan dos habitaciones con todas las comodidades. Deséanse personas honorables. Se cambian referencias. 11 número 51, esquina a 12.
4642 20 mz.

CASA DE FAMILIAS, ZULUETA, núm. 3. Amplias y ventiladas habitaciones, a una cuadra de parques y paseos, servicio esmerado y completo. Precios módicos. Casa de moralidad. Zulueta, 3.
4623 18 mz.

DOS HABITACIONES EN LA azotea, con servicios independientes, con bonita terraza y ventana por todas partes, pisos mosaicos, cielo raso, luz; propios para caballeros; con toda asistencia, si lo desean. Lamparilla, 78, altos, entre Villegas y Bernaza.
4652 20 mz.

SALA Y GABINETE: SE ALquila, propio para oficina o comisionista; o matrimonios que quieran vivir con decencia, con toda asistencia o sin ella, es casa particular y de todo respeto. Lamparilla, 78, altos, entre Villegas y Bernaza.
4652 20 mz.

EN ESTRELLA, 22, BAJOS, EN casa de familia, se alquila, a personas de gusto, una magnífica habitación.
4646 17 mz.

CASA DE FAMILIAS: Habitaciones amuebladas con toda asistencia, se dan comidas y desayuno; se cambian referencias: baño, teléfono, garage, luz eléctrica toda la noche; el mejor punto del Vedado, con varias líneas de tranvías. 17, núm. 15, Vedado, entre L y M. Precios módicos.
4591 14 mz.

EN CASA DE FAMILIA RESPEtable, se alquila una habitación en la azotea a hombre solo. Galiano, 95, altos.
4508 18 mz.

CARCEL, 21-A: SE ALQUILAN dos departamentos: uno en la azotea y otro con balcón a la calle, luz eléctrica y teléfono A-8797, entre Prado y San Lázaro.
4600 15 mz.

EN CASA DE FAMILIA RESpetable, se alquilan dos habitaciones a señoras solas; no hay más inquilino. Industria, 77, antiguo (bajos.)
4594 15 mz.

GRAN CASA DE HUESPEDES Monte, cinco, espléndidos apartamentos y habitaciones, todas con balcón a la calle, con o sin muebles, incluyendo todo servicio, desde 25 a 80 pesos, todos los tranvías en la puerta. Nueva administración y trato esmerado. Teléfono A-1000.
4501

Aguiar, 101

Casa de oficinas se alquila un salón grande, balcón a la calle. Hay otros más chicos y un almacén interior.

2460 25 mz

EN 17 Y 4. (VEDADO). Departamentos a $25 y $30 currency, con sala, comedor, tres cuartos, cocina, inodoro, baño, luz eléctrica y cielo raso. Informes en la misma. 4604 21 mz.

SE ALQUILAN DOS HABITAciones altas, modernas, con muebles, asistencia, luz y lavabos de agua corriente en Aguiar, 47, casi frente a San Juan de Dios.
4476 14 mz.

EN REINA, 14, SE ALQUILAN hermosos departamentos y habitaciones con vista a la calle, hay de seis pesos en adelante, con todo servicio, entrada a todas horas. En las mismas condiciones Reina, 49, y Rayo, 29.
4470 9 a.

EN LA NEW YORK; AMISTAD, 61, se alquilan habitaciones desde dos centenes hasta seis, con o sin muebles y se admiten abonados a la mesa. 4030 2 a.

ZULUETA, 26 Y ANIMAS. SE alquilan habitaciones y un sótano propio para depósito de tabaco; caben 3.000 tercios, o para muebles o cosa por el estilo.
3947 1 a.

TEJADILLO, 8. SE ALQUILA una hermosa sala baja, para oficina. 4401 14 mz.

TEJADILLO, 8. SE ALQUILAN dos amplias habitaciones, con luz eléctrica, a matrimonio sin niños. No hay más inquilino.
4401 14 mz.

OBRAPIA, NUM. 14, ESQUINA a Mercaderes, se alquilan magníficos departamentos, con balcón a la calle y habitaciones interiores, a precios módicos.
4424 17 mz.

CASA PARTICULAR: REINA, 135, se alquilan unas hermosas habitaciones, con todo su servicio, con comida o sin ella.
4445 13 mz.

SE ALQUILAN DOS HABITAciones para hombres o matrimonio solo. Precio, seis pesos; casa tranquila; hay llavín. Antón Recio, 38, uña cuadra de Monte.
4322 13 mz.

HABITACION AMUEBLADA, comida, luz y teléfono para uno desde 5 centenes; para dos desde 8 por mes. Hay camareras para servir a las señoras. **Aguiar, 72, altos.**
4246 14 mz.

EN CASA D EFAMILIA PRIvada se alquilan una o dos habitaciones, muy hermosas y ventiladas a caballeros de moralidad o matrimonio sin niños. Construcción moderna. Oficios, 16, por Lamparilla, altos.
3737 31 mz.

ROQUE GALLEGO. AGENCIA de Colocaciones "La América," Dragones, 16. Teléfono A-2404. En 15 minutos y con recomendaciones, facilito criados, camareros, cocineros, porteros, jardineros, vaqueros, cocheros, chauffeurs, ayudantes y toda clase de dependientes. También con certificados crianderas, criadas, camareras, manejadoras, cocineras, costureras y lavanderas. Especialidad en cuadrillas de trabajadores. ROQUE GALLEGO.
3849 31 mz.

SOLICITUDES

SE NECESITAN

IMPORTANTE

Deseo saber el paradero del señor **José María Samá** para un caso de interés urgente del mismo y le agradecerá a la persona que de razón a su hermano Jesús Samá, Apartado 1, Matanzas.
c. 1189 15d-13.

SE SOLICITA UNA MANEJAdora para ir a un ingenio. Se exigen buenas referencias. Informarán: calle 15, esquina a 2, Vedado. 4622 16 mz.

Al Señor Manzanilla,

PROFESOR DE INGLES

Por ignorar la dirección de este señor profesor ,es por lo que nos dirigimos al mismo, por este medio, por si no tiene inconveniente en hacerse cargo de unas clases de inglés que hay que dar en este pueblo de 5 a 7 p. m., diariamente, a varios señores, los que están gustosos en retribuir equitativamente al **Sr. Manzanilla**, por su enseñanza. De no aceptar el señor Profesor nuestra proposición, le rogamos se sirva comunicárnoslo por escrito, dirigiéndose al señor Ingeniero Ricardo S. de la Portilla, Meiroles, 96, Calabazar.
4648 16 mz.

SE SOLICITA UNA CRIADA, peninsular ,formal y trabajadora, para limpieza de la casa y ayudar con los niños. Manrique, 37, altos.
4630 16 mz.

SE SOLICITA UNA CRIADA DE mano, que sepa coser bien y traiga referencias. Línea, 122, entre 8 y 10, Vedado.
4548 15 mz.

PINTORES DE ABANICOS: SE solicitan. Informes: Obrapía, esquina a Aguacate, salón de barbería. 4580 15 mz.

ATENCION: SE SOLICITA UN socio, que sea formal, con 250 pesos o compre todo para un negocio que deja el 50 por 100; en el mejor punto de Prado. Informarán: Lucena y Concordia, de 8 a 12 y de 1 a 4, bodega Ruiz.
4585 15 mz.

SE SOLICITA UN SOCIO CON $300 de capital, para una industria nueva. Maneja usted mismo su dinero y el capital se puede retirar en 6 meses. Utilidad, $50 diarios. Dirigirse a L. C. T., Apartado. 497, ciudad.
4585 15 mz.

SE SOLICITA UNA LAVANDEra de ropa fina de familia, que tenga personas que la garanticen. Cerro, 432.
4603 15 mz.

SE SOLICITAN PERSONAS activas en todos los pueblos del interior, aunque no tengan un centavo, para un negocio muy diferente a todos los demás. ¿Qué será? Escriba hoy mismo. H. M., Apartado 2258, Habana.
4484 14 mz.

SE SOLICITA UNA CRIADA, de mediana edad, para corta familia. Villegas, 73, antiguo, altos.
4614 15 mz.

SE SOLICITA UNA CRIADA peninsular, que ayude a la cocina y demás quehaceres de la casa. Sueldo: 3 centenes. Razón: Inquisidor, 27, bodega, esquina a Luz.
4615 15 mz.

SOLICITO SOCIO, CON CUArenta pesos para tren de cantinas y mesa de abonados; es gran negocio para trabajador; se garantiza el dinero. Informan: Lamparilla, 63, cocina.
4609 15 mz.

SOLICITO CRIADA, ESPAÑOla, de 18 a 30 años edad, para los quehaceres de una casa, que sea trabajadora y sin pretensiones, y amante de los niños. Consulado, 71, altos.
4676 16 mz.

CARPINTEROS EVANISTAS SE solicitan para construir muebles finos en la evanistería y mueblería de Francisco García y Hermano. 17, entre Baños y F, Vedado.
4182 13 mz.

SE SOLICITA UNA MANEJAdora, que sea fina y esté acostumbrada a andar con niños; que sepa coser a la máquina y zurcir. Calle ,15, 310, entre B y C, Vedado.
446 13 mz.

SE SOLICITA UN COCINERO, con buenas referencias. Calle C, número 10, Vedado.
4526 14 mz.

SE SOLICITAN SEÑORAS y señoritas, para vender un artículo de fácil venta; pueden ganar de 1-50 a 2 pesos diarios. Corrales, 60, antiguo, informan.
4296 18 mz.

SE SOLICITA JOVEN, BLANCA, que sepa coser y desee aprender con una modista francesa. Es necesario conozca algo de francés y presente buenas referencias. Conserje de esta Redacción.
C 1137 4d-9

SE SOLICITAN AGENTES caballeros y señoras, en todos los pueblos de la Isla de Cuba. Se le mandará a vuelta de Correo un Muestrario de perfumes gran novedad y de resultados superiores. Remita pesos DOS con 25 centavos oro español, y puede usted ganarse diadiamente dos pesos. Dirección: Ramón J. Chirino, Tello Lamar, número 9, bajos, Matanzas.
C 1135 8 d-9

SE NECESITA UNA BUENA criada de mano, con recomendación, en la calle L, 117, entre 11 y 13, Vedado. 4314 17 mz.

AMARGURA, 31, ESQUINA A Habana, esquina de fraile, muy fresca, hermosas habitaciones, gran cocina, escalera de mármol; muy amplia; pisos todos de mármol.
4371 15 mz.

AGENTES: SE SOLICITAN; sea usted el único en su pueblo y ganará dinero. Informes sólo por correspondencia al recibo de diez sellos colorados; se garantizan buenos resultados. C. González, Teniente Rey, 94, Habana.
4530 18 mz.

SE SOLICITAN DOS MUCHAchas, para dependientes, han de saber de modistura, si no inútil presentarse. Almacenes de Inclán, Teniente Rey, 19, esquina a Cuba.
4466 14 mz.

SE SOLICITA UNA SOMBRErera, que conozca bien el oficio y que lo practique con gusto, al mismo tiempo na de ser buena dependienta. Almacenes de Inclán, Teniente Rey, 19, esquina a Cuba.
4466 14 mz.

SE SOLICITA UNA CRIADA para habitaciones, fina, que sepa coser y vestir señora; recomendada; sueldo: cuatro centenes y ropa limpia. Quinta "Santa Amalia," pasado paradero Víbora, de 11 a 5.
4584 15 mz.

SI USTED ES INTELIGENTE en el manejo de calderas de vapor y es activo, yo le puedo proporcionar la manera de hacer dinero. Escríbame al Apartado 467, dándome referencias.
4475 14 mz.

SE DESEA UNA JOVEN, FINA de criada para asear dos habitaciones y coser bien de todo y cuidar de una señora sola; de 11 en adelante, calle 17, núm. 15, Vedado. 4444 13 mz.

SE DESEA SABER DEL SEñor Félix Pontón; su hermana Carmen Pontón. Informarán: Línea, número 17, Vedado.
4355 14 mz.

SE DESEA SABER EL PARAdero de Alberto Cabrera para asuntos particulares; las últimas noticias de él son de Santa Clara. Se suplica la reproducción a los demás periódicos. Dirijanse a C. F., calle de Habana, número 224, Habana.
3633 28 mz.

PRATS Y MESA (AGUSTIN): SE desea conocer su paradero o el de sus familiares. Escribir a Celestino Sust, Apartado 726, Habana.
4373 16 mz.

CORTADORES DE CAÑA Y CARRETEROS

En las fincas de F. Báscuas, kilómetro 36, en la carretera de la Habana a Güines, poblado de Jamaica, se solicitan un gran número de cortadores de caña y carreteros. Se abona el precio más alto que rija en otras localidades.
1093 18 mz.

SE SOLICITA EN LA CALLE 4, entre 21 y 23, una cacinera, peninsular, que sepa cocinar a la criolla, francesa y española; buen sueldo; si no tiene buenas referencias que no se presente. Ha de dormir en la colocación.
4450 13 mz.

SE SOLICITA UNA MUCHAcha de 13 a 15 años para cuidar una niña pequeña. Informarán en Monte núm. 99, "La Moda del Japón".
4525 14 mz.

NECESITO COCINERA, NO SALcochadora, que haga también los quehaceres de una casa de tres personas. Doy tres centenes. Buenos informes. Dirigirse a Carmen, 56, moderno.
4394 13 mz.

SE SOLICITA UN CHAUFFEUR para "Ford." Debe presentar buena recomendación. Monserrate, 2.
4452 13 mz.

SE NECESITA UNA MUCHAcha, que sea fina, para manejar un niño. Sueldo: dos centenes y ropa limpia. Buen trato. Aguacate, 136, altos. C-1172 3-11

EN HABANA, 14, ALTOS, SE solicita una cocinera y una manejadora.
4533 14 mz.

SE SOLICITAN AGENTES ACtivos para vender el candado de seguridad "Sin Llave". Dirigirse a Palmer, Compostela, 10, de 7 a 8 p. m. solamente.
4532 14 mz.

SE SOLICITA UNA CRIADA, que sepa su obligación. Zanja, 67, bajos, letra D.
4518 14 mz.

SE NECESITA UN TAQUIGRAfo perito en inglés y español, 125 pesos; un mecanógrafo con gran práctica en trabajos estadísticos tabulados, siendo taquígrafo en inglés y traductor al español, $100.00 par principiar, (prefiérese un extranjero); ingeniero mecánico, excelente oportunidad para un experto; muchachos para oficinas, que hablen inglés. **Agencia Cubana de Empleos, Aguiar,** 75, entrada por Obrapía.
4524 14 mz.

SE OFRECEN

UN CRIADO DE MANO, joven, práctico en el servicio de mesa, desea colocarse. Informan en Monte, 75, sastrería.
4233 14 mz.

UNA JOVEN DESEA COLOcarse de criada de mano o manejadora; sabe su obligación y tiene referencias. Informan en Figuras y Corrales, carnicería. No se admiten tarjetas.
4670 16 mz.

DESEA COLOCARSE UNA JOven, peninsular, de manejadora o criada de mano. Informan, Aguila, 169, antiguo ,altos, cuarto número 8. 4629 20 mz.

DESEA COLOCARSE UNA JOven, peninsular, muy formal, en casa de moralidad, de criada de mano. Entiende un poco de cocina. Tiene referencias buenas. Informan: Compostela, 105, altos.
4636 16 mz.

DESEA COLOCARSE UNA SEñora, peninsular, muy formal y trabajadora, en casa de moralidad, de criada de mano. Tiene referencias buenas. Informan: San Ramón, 32.
4634 10 mz.

SE DESEA COLOCAR UNA PEninsular, muy formal, para limpieza de cuartos o para todos los quehaceres; sabe coser a máquina y a mano; también sabe de cocina. Informarán en Compostela, 139, altos, frente al Colegio Belén.
4621 15 mz.

DESEA COLOCARSE CRIADO fino; sabe servir bien; tiene quien lo recomiende. Damas, 52, bodega.
4649 16 mz.

DESEA COLOCARSE UNA JOven, peninsular, muy formal y trabajadora, en casa de moralidad, de criada de mano o manejadora. Tiene referencias buenas. Informan: Animas, 149.
4650 16 mz.

UNA PERSONA JOVEN, HONrada y formal, con buena letra, 15 años de práctica en el comercio, intachable conducta e inmejorables referencias, se ofrece para llevar la contabilidad general de cualquier establecimiento; para dirigir un escritorio o administrar un negocio o almacén. También se hace cargo de trabajos de la misma índole, para atenderlos en horas desocupadas, y de toda clase de trabajos de escritorio. Por correspondencia al apartado de correos número 606, Habana.
4645 20 mz.

UN JOVEN, ESPAÑOL, DESEA colocarse en oficina, criado de mano o portero; no tiene inconveniente en ir al campo. Aguila, 123. Teléfono A-6184.
4654 16 mz.

SE DESEA UN CORRESPONsal de español e inglés, práctico en negocios de comisiones y representaciones. Dirigirse al apartado 1261, dando referencias.
4662 16 mz.

DESEA COLOCARSE UNA criandera, con buena y abundante leche; dè poco tiempo de parida; se puede ver su niño; tiene buenas recomendaciones de casas de donde hizo otras crías. Darán razón: calle Príncipe, núm. 11, letra C.
4542 15 mz.

SE DESEA COLOCAR UNA criada de mano o manejadora; buenas recomendaciones de donde ha estado. Informes: Vives, 155, habitación número 25.
4663 16 mz.

UN JOVEN,

español, desea colocarse de criado de mano o cualquier servicio; tiene muy buenas referencias. Informan: calle 4, núm. 16, antiguo, Vedado.
4669 16 mz.

DESEA COLOCARSE DE CRIAda una peninsular, de mediana edad; conoce bien el servicio y sabe algo de cocina. Informan en Sol, 8.
4673 16 mz.

CONTABILISTA Y COMERciante apto para regir comercios, administraciones y puestos serios: acepta ofertas. Sabe de campo y agricultura. Posee relaciones que le presentan como elemento honorable, útil y práctico. Da garantías. J. V. de V. Apartado 448, Habana.
4668 22 mz.

¡ATENCION!

Experto agrónomo-arboricultor, con siete años de práctica en los trópicos, se ofrece para toda clase de cultivos superiores. Dirigirse: Progreso, 8, fonda, Habana. 4555 15 mz

DESEA COLOCARSE UN JOven, español, de criado de mano; sabe toda su obligación; es muy trabaajdor y tiene buenas referencias; prefiere el Vedado. Informan en Colón y Consulado, bodega. Teléfono A-5594.
4558 15 mz.

DESEA COLOCARSE UNA JOven ,peninsular, muy formal, en casa de moralidad, de criada de mano. Tiene referencias buenas. Informan: San Lázaro ,295.
4559 15 mz.

SE DESEA COLOCAR UNA SEñora, joven, de criada de mano o manejadora; tiene buenas referencias y entiende de cocina. Suárez, 128.
4557 15 mz.

DESEA COLOCACION UN SEñor, de mediana edad, para limpieza de oficina o escritorio, portero o cosa análoga; sabe leer y escribir; responde por él, A. Rodríguez, Refugio, 31, bajos.
4554 15 mz.

DESEA COLOCARSE UNA JOven, peninsular, de criada de mano o manejadora, en casa de moralidad; tiene referencias. Informan: Oquendo, número 140, Regino García.
4551 15 mz.

Ultimo descubrimiento de 1914 del aparato patentado "CLIPER," para saber si el huevo está bueno o malo. Se solicita un agente, para cada pueblo del interior. Depósito general: Compostela, 110. Teléfono A-6405. Unico agente en la Isla: **Antonio Remesar.**

También se necesitan dos vendedores de este aparato, por su cuenta, para la capital.
3205 22 mz.

JOVEN, PENINSULAR, DESEA colocarse en café o vidriera de tabacos, aunque sea por poco sueldo; no importa de aprendiz. Tratar de 2 a 4 p. m. en Bernaza, 34, portero. 4553 15 mz.

COCINERA, PENINSULAR, cocina española, francesa y criolla; no le importa salir fuera de la Habana; duerme en la colocación; entiende de repostería. Dan razón en Bernaza ,número 32, altos.
4546 15 mz.

DOS JOVENES, PENINSULAres, desean colocarse en casa de moralidad de criada de mano o manejadora, una, y la otra de cocinera; la criada va al campo también. Tienen referencias buenas. Informan: Blanco, 21-A, altos.
4545 15 mz.

UNA JOVEN, PENINSULAR, muy formal, desea colocarse en casa de moralidad, de criada de mano o manejadora. Tiene referencias buenas. Informan: Tenerife, 26. 4572 15 mz.

UNA JOVEN, PENINSULAR, desea colocarse en casa de moralidad, de criada de mano o manejadora; es cariñosa para los niños. Tiene referencias buenas. Informan: San Miguel, 77.
4574 15 mz.

DE CRIADO DE MANO DESEA colocarse un peninsular muy práctico en el servicio de comedor; va fuera de la Habana y tiene buenas referencias. Dirigirse a Cuba, 1, cuarto número 4, bajos, esquina a Chacón.
4597 15 mz.

DESEA COLOCARSE UN MAtrimonio, él de criado o portero y ella cocinera o criada de mano. Informan en el Vedado, calle J y 7a., Palacio de Carneado, cuarto núm. 66, preguntar por A. Miño. No se admtien tarjetas.
4593 15 mz.

DESEA COLOCARSE UNA JOven, peninsular, muy formal, en casa de moralidad, de criada de mano o manejadora o para limpiar habitaciones. Tiene buenas referencias. Informan: Genios, 19.
4590 15 mz.

UNA JOVEN, PENINSULAR, muy asaeda y trabajadora, desea colocarse, en casa de moralidad, de cocinera. Tiene referencias buenas. Informan: calle 6, número 253, entre 25 y 27, cuarto número 8, Vedado. 4605 15 mz.

SE OFRECE UNA SEÑORA, castellana, de toda moralidad, como criandera a media leche o leche entera; puede verse el niño a todas horas. Amistad, 15, zapatería; puede verse y espera unos días.
4588 15 mz.

DOS JOVENES, PENINSULAres, desean colocarse de criadas de mano; una entiende de cocina; saben bien su obligación y tienen referencias. Informan: Inquisidor, número 29.
4664 16 mz.

UNA BUENA COCINERA Y REpostera, peninsular, desea colocarse en casa particular o de comercio; sabe el oficio, no sale fuera de la Habana. Informes: O'Reilly, 34.
4537 15 mz.

DESEA COLOCARSE UNA COcinera, que tiene buenos informes y sabe cumplir con su obligación; no duerme en el acomodo. Darán razón: Egido, 95, vidriera de tabacos. 4490 14 mz.

UNA JOVEN, PENINSULAR, muy formal y trabajadora, desea colocarse en casa de moralidad, de criada de mano. Tiene referencias buenas. Informan: Monte, 2-A.
4613 17 mz.

UNA JOVEN, PENINSULAR, desea colocarse de manejadora, y otra de criada de mano. En Teniente Rey, 83, altos, habitación número 5 informan.
4611 15 mz.

UN JOVEN, PENINSULAR, MUY formal, desea colocarse de criado de mano o portero. Tiene buenas referencias. Informan: Habana, 122-A, entre Amargura y Teniente Rey.
4601 15 mz.

DOS JOVENES, PENINSULAres, muy formales y trabajadoras, desean colocarse en casa de moralidad, de cocineras. Tienen referencias buenas. Informan: Pocito, 38.
4610 15 mz.

UNA PENINSULAR, DESEA colocarse de criada o de cocinera o para todo, no duerme en la colocación. Informes: I, número 6, Vedado.
4512 14 mz.

DESEA COLOCARSE UNA EXcelente cocinera-repostera, peninsular, en establecimiento o casa particular; cocina a la española y criolla; tiene quien la garantice. Informarán: Aguacate, núm. 32.
4473 14 mz.

DESEA COLOCARSE UN GRAN superior criado de mano. Tiene buenas referencias; también se coloca de portero en casa respetable. En la misma un muchacho y una magnífica criada. Villegas, 92, teléfono A-8363.
4461 14 mz.

SE OFRECE UN BUEN CRIAdo, de mediana edad ,en una buena casa, o para un caballero solo; es persona honrada y trabajadora. Sueldo: cuatro centenes. Aguacate, 78, antiguo. Teléfono A-7181.
4471 14 mz.

UNA CRIANDERA, CON BUEna y abundante leche, y una criada de mano que sabe cumplir bien, y que viven en Columbia: calle Miramar, esquina a Calzada (bodega), desean colocarse en casa moral. 4467 14 mz.

SE DESEA COLOCAR UNA buena cocinera, de mediana edad; sabe cocinar a la criolla, a la francesa y a la española; tiene referencias de las casas donde ha trabajado. Informan: Aguiar, 16.
4494 14 mz.

UN JOVEN, PENINSULAR, Y muy trabajador, desea colocarse de cocinero o cafetero. Tiene referencias buenas. Informan: Luz, 16, café. 4487 14 mz.

SE DESEA COLOCAR UNA JOven, peninsular, de criada de mano, con corta familia; tiene quien responda por ella; sabe cumplir con su obligación. Informan: Hospital, número 1 y medio. Teléfono A-8452.
4432 13 mz.

AGENCIA DE COLOCACIONES

"EL ABABDI"

Teléfono A-1833. Aguacate, 37½. Esta agencia facilita brevemente criados y demás empleados y trabajadores para ésta como demás puntos interior. NOTA.—Es primer nombre directorio telefónico.
3966 2 a.

CORRESPONSAL DE INGLES, se ofrece uno con práctica, para casas de comercio. También hace toda clase de traducciones de inglés a español o viceversa. Informará: señor Recio. Teléfono A-1264, Mercaderes, 22.
4478 20 mz.

UNA JOVEN, PENINSULAR, desea colocarse de criada de mano o para habitaciones; tiene referencias; lleva diez años en el país. Informan: Cienfuegos, 60, bajos.
4528 14 mz

UNA JOVEN, PENINSULAR, muy formal y trabajadora, desea colocarse, en casa de moralidad, de criada de mano o manejadora. Tiene referencias buenas. Informan: Factoría, 17.
4480 14 mz.

MODISTA, PENINSULAR práctica en su oficio, desea encontrar casa de moralidad para trabajar; tiene buenas referencias. Empedrado, 47. Teléfono A-2711.
4462 14 mz.

UNA BUENA COCINERA DEsea colocarse, peninsular, para cocinar o criada de mano o manejadora; no puede dormir en la colocación ;tiene referencias. Informan en Virtudes, 17, altos.
4507 14 mz.

UNA JOVEN, PENINSULAR, muy formal, desea colocarse, en casa de moralidad, de criada de mano. Tiene referencias buenas. Informan: Espada, 4. Tel. A-1315.
4509 14 mz.

UNA JOVEN, PENINSULAR, desea colocarse de criada de mano para matrimonio solo o para limpieza de cuartos; desea casa de moralidad. Sueldo: tres centenes; tiene quien responda por ella. Informan: Vedado, calle 5a. y C, número 60. 4496 18 mz.

DESEA COLOCARSE UNA JOven ,española, de criada de mano; entiende algo de cocina; tiene quien la recomiende. Darán razón en Merced, número 103.
4499 14 mz.

UNA SEÑORITA, PENINSULAR, desea colocarse de criada de mano o manejadora, con buenas referencias. Informan en Compostela, 128, antiguo.
4513 14 mz.

SEÑORA, PENINSULAR, SE ofrece para la cocina; sabe a la criolla y española; tiene recomendaciones, es muy aseada; no la importa atender a otros quehaceres; no duerme en el acomodo. Para más informes: Estrella, 10-12, antiguo, C. R.
4427 13 mz.

SE DESEA COLOCAR UNA joven, peninsular, de criada de mano o para manejar un niño; es formal y trabajadora; tiene buenas referencias. Informan en Indio, número 6. 4426 13 mz.

UNA PENINSULAR OFRECE sus servicios en casa de moralidad, para criada de mano, o todos los quehaceres para matrimonios solos; tiene recomendaciones de las casas donde ha servido. Para informes dirijanse a Paula, número 1, bodega.
4423 13 mz.

DESEA COLOCARSE UNA PEninsular, para limpiar habitaciones; cose con perfección toda clase de costura; tiene inmejorables recomendaciones; prefiere dormir fuera. En virtudes, número 32, informan. 4534 15 mz.

UN JOVEN, DESEA COLOCARse de dependiente en fonda u hotel, o de criado de mano; no tiene inconveniente en ir al campo; tiene quien lo recomiende. Informes: Reina, número 73. Teléfono A-3945. 4382 13 mz.

UN COCINERO, ESPAÑOL, desea colocarse; cocina a la española, criolla y francesa; tiene quien lo recomiende. San Ignacio, 74, piso tercero. 4381 13 mz.

UNA JOVEN, PENINSULAR, muy formal, desea colocarse en casa de moralidad, de cocinera. Tiene referencias buenas. Informan: San José, 95, altos.
4385 13 mz.

DESEA COLOCARSE UNA buena criandera, con mucha y buena leche; dos meses de haber dado a luz; recién llegada de España. Informan en Luz, 52, bodega.
4420 15 mz.

UNA BUENA LAVANDERA, desea encontrar una ropa fina para lavar en su casa; sabe el oficio con perfección. Informarán en Curazao, 1. 4421 13 mz.

DESEA COLOCARSE UNA JOven, de color, para manejadora o para criada de mano, para un matrimonio sin niños. Merced, 76.
4390 13 mz.

Joven, español, 20 años, habla, escribe, traduce inglés y sabe escribir en máquina, desea trabajar en el comercio. Buenas referencias y poco sueldo para empezar. Fuentes, Apartado 250.
4495 14 mz

UN JOVEN, PENINSULAR, muy formal y trabajador desea colocarse de cocinero. Tiene referencias buenas. Informan: Tel. A-1952.
4312 20 mz.

UNA JOVEN, PENINSULAR, desea colocarse de criada de mano o manejadora; sabe cumplir con su obligación y es muy formal. Informan: Sitios, 19.
4517 14 mz.

SUPERIOR COCINERO-REPOStero, ofrece sus servicios a las distinguidas familias de esta sociedad, en la inteligencia que quedarán satisfechas de su esmerado cumplimiento. Teléfono A-5588, o Teniente Rey y Prado, vidriera del café.
4531 14 mz.

UN PENINSULAR, JOVEN, desea encontrar colocación de jardinero o criado de mano; es formal y sabe cumplir con su obligación; de 12 a 2. Calle 2, esquina a 13. Teléfono F13516.
4527 14 mz.

MECANOGRAFA: SE HACE cargo de toda clase de trabajos a máquina. Campanario, 209, altos.
4238 7 a.

UNA SEÑORA, PENINSULAR, desea colocarse de cocinera en casa de comercio o particular. Tiene referencias. Informan: Monte, 63.
4417 15 mz.

DESEA COLOCARSE UNA JOven, del país, de criada de mano, en una casa de moralidad; sabe cumplir con su obligación y coser a mano y en máquina. Informes en Estrella, 70, altos. No gana menos de tres centenes.
4380 13 mz.

SE OFRECE UN BUEN CRIAdo para casa respetable y con inmejorables referencias que le acreditan como superior. En la misma un señor para portero, cobrador o trabajo análogo. Razón: Obrapía, 67. Teléfono A-1833.
4529 14 mz.

SE DESEA COLOCAR UNA peninsular, de criada de mano o manejadora; sabe cumplir con su obligación; tiene recomendaciones; es fina. Informan: San Ignacio, 17, altos. 4415 13 mz.

DESEA ENCONTRAR COLOCAción de chauffeur, un joven, en casa de moralidad, con más de 8 años de práctica. Informan: Chávez y Salud y Jesús Peregrino, frente al número 16.
4386 19 mz.

UNA SEÑORA, DE MEDIANA edad, desea encontrar un niño, para criar, a leche condensada o vaca; es cariñosa, pues es madre. Egido, 2-A, entre el Gas y el café.
4406 13 mz.

UNA COCINERA, QUE SABE guisar a la criolla yespañola, desea colocarse. Duerme en el acomodo y sabe cumplir bien. Informan: Merced, 28.
4405 15 mz.

JOVEN, ESPAÑOLA, RECIEN llegada, desea colocarse en casa de moralidad. Dirigirse a Pilar García, Monte, 12, núm. 24.
4402 13 mz.

DESEA COLOCARSE UNA JOven, peninsular, de criada de mano; también entiende de costura. Darán razón: Lealtad, 123. No admite tarjetas.
4387 13 mz.

CRIANDERA DESEA COLOcarse, tiene tres meses de parida y quien la recomiende y su niña se puede ver. Informan en el Cerro, 557, bodega.
4327 13 mz.

AUXILIAR DE INGENIERO, se ofrece para trabajos topográficos, obras de ferrocarriles y minas. Dirigirse a N., Apartado 2352, Habana. 4340 18 mz.

DESEA COLOCARSE UN ESpañol, mediana edad, con referencias, de portero y limpieza, bien vestido; no exijo sueldo, lo que quieran dar. Darán razón: Inquisidor, 14, barbería.
4431 13 mz.

DOS CRIANDERAS, PENINSUlares, recién llegadas, desean colocarse a leche entera, buena y abundante; tienen buenas referencias. Informes: Rayo, núm. 84-A, altos. 4430 13 mz.

SE DESEA COLOCAR, DE criada de mano o manejadora, una peninsular; no admite tarietas. Aguila, 124, entrada por Estrella.
4429 13 mz.

UNA JOVEN, DE COLOR, muy formal y trabajadora, desea colocarse en casa de moralidad, de lavandera. Tiene referencias buenas. Informan: San Lázaro, 247.
4437 13 mz.

SE DESEA COLOCAR UNA JOven, española, para criada de mano o cocinera; en ambas sabe cumplir; entiende de costura y tiene referencias; desea casa de formalidad, respetable. Sueldo: tres centenes. Informan: Cerro, 602.
4430 13 mz.

SE DESEA COLOCAR UNA MUchacha, vizcaína, en casa de moralidad, de criada de mano o manejadora. Informarán: Malecón, 306, altos.
4441 13 mz.

DESEA COLOCARSE UNA PEnisular, de criada de mano; sabe cumplir con su obligación; tiene referencias. Informes: Santa Clara, núm. 11; no se admiten tarjetas.
4458 13 mz.

SE DESEA COLOCAR UNA joven, peninsular, de criada de mano o para manejar un niño; es formal y trabajadora; tiene buenas referencias. Informan en Indio, número 6. 4426 13 mz.

UNA JOVEN, PENINSULAR, desea colocarse de manejadora o criada de mano, hace tiempo que está en el país; es de buena presencia y sabe su obligación; tiene quien la recomiende; si no son personas de moralidad, que no se presenten. En la misma se desea colocar una mecanógrafa. Aguila, 202. 4443 13 mz.

COCINERO BUENO, CONOCIENdo la cocina española y criolla, lo mismo que la repostería, se ofrece exclusivamente para casa particular y de corta familia. Informan en O'Reilly, 57, altos. Habana.
4460 13 mz.

UNA PENINSULAR, DESEA colocarse de criada de mano o manejadora; tiene quien responda por ella. Informan en Corrales, 43.
4422 13 mz.

DESEA COLOCARSE UNA SEñora de criandera, con abundante leche, joven, peninsular; hace 45 días que ha dado a luz. Se llama Adelaida Rodríguez, Jesús del Monte, Concha, 33, altos 23.
4168 13 mz.

Madame Doucte

Modista parisiense de las principales ciudades de Europa, se ofrece a las familias de la Habana para la hechura de los trajes de noche, día, soirée y taylor y toda clase de modelos. Se garantiza el trabajo. Va a domicilio. Su taller en Consulado, 103, antiguo, Habana. Teléfono A-5381.
3895 17 mz.

TENEDOR DE LIBROS

Joven, español, soltero, 10 años práctica de escritorio, superiores referencias, conocimiento del inglés, trabajador y reservado, aceptaría llevar la contabilidad general, por partida doble, de cualquier giro, por todo o parte del día. Escribir a V. S., Suárez, 3, taller de confecciones.
4214 18 mz.

CRIANDERA, PENINSULAR, con buena y abundante leche, reconocida, desea colocarse a media o leche entera. Puede verse su niño. Tiene inmejorables referencias. Informan: calle F, 247, Vedado.
4276 18 mz.

DESEA COLOCARSE UNA JOven, peninsular, de criada de mano; tiene buenas referencias. Informan en Acosta, 44.
4448 13 mz.

AVISO

Un joven de 24 años de edad, peninsular, acabado de llegar de los Estados Unidos, habla inglés regular; desea colocarse como criado de mano o portero. Dirección: Nemesio Lasada, Zaza del Medio, Santa Clara.
C 1136 15d-9

UNA SEÑORA DE MEDIANA edad y una joven, desean colocarse de criadas para habitaciones o manejadoras; son formales y desean casa de moralidad. Informan: Colón, 35, antiguo, entre Crespo y Aguila. 4337 12 mz.

SE OFRECE UN CHAUFFEUR mecánico profesional, con ocho años de práctica, para una casa particular, pudiendo presentar informes de las mejores casas de la buena sociedad de la Habana. Informarán: Monte, 31. Teléfono A-4353. 4297 16 mz.

DINERO EN HIPOTECAS

Dinero en Hipotecas

al 7, 8 y 9 por 100, sobre casas y terrenos en todos los barrios y repartos. Diríjase con títulos: Habana, número 89. A-2850. Víctor A. del Barrio, de 9 a 10 y de 1 a 4.
4667 20 mz.

Hago Hipotecas

Doy dinero en primera hipoteca para la Habana y sus barrios. Compro y vendo casas y solares. Emilio Martínez, Empedrado, 40. Notaría, de 1 a 4.
4543 19 mz.

José Figarola y del Valle

Dinero: Lo doy en primera y segunda hipoteca, desde $500 y desde 8 por 100 en adelante, sobre casas en esta ciudad, Cerro, Jesús del Monte y Vedado. También con garantía de sus alquileres. Para el campo finca bien situada y cerca de vías de comunicación. Empedrado, 31, de 9 a 11 a. m. y de 2 a 5 p. m. Teléfono A-2286.
. . . 16 a

DINERO EN HIPOTECA

en todas cantidades, al tipo más bajo de plaza, con toda prontitud y reserva. Oficina de MIGUEL MARQUEZ, Cuba, 32, de 3 a 5.

DINERO EN HIPOTECAS: 10 mil pesos en adelante, módico interés sobre fincas urbanas y rústicas. Compramos y vendemos casas y fincas. Cuba, 33, Castillo Sainz.
4287 21 mz.

AVISO: NO TOME DINERO sin verme, de 9 a 12 a. m. y de 4 a 5 p. m., obtendrá el tipo más económico de la plaza. Hipotecas, alquileres y otras garantías que prueben seguridad. Tengo casas, fincas y solares. Tel. A-6547. Progreso, número 20, Inocencio González.
3093 19 mz.

DINERO. LO DOY Y TOMO en hipoteca y compro y vendo casas y solares en todos los barrios de la Habana. Aguiar, 72. Tel. A-5[illegible]. **A. Pulgarón.**
4246 14 mz.

Compras

Compro, directamente

con el dueño, una esquina con establecimiento, cuyo precio no exceda de ocho mil pesos. Informan: Aguila, 2323. (Ropa "Las Filipinas".) 4602 19 mz.

SE COMPRAN MUEBLES y prendas en "El Volcán", Factoría 26, esquina a Apodaca. En la misma se venden a precios sumamente módicos.
4119 19 mz.

VENTA DE FINCAS Y ESTABLECIMIENTOS

CAFE Y RESTAURANT: VEdo uno en lo más céntrico de la ciudad; hace más de $3.000 mensuales de venta, o admito un socio. Informa: **J. Martínez,** horas de 9 a 12 y de 1 a 6.
4635 22 mz.

DE INTERES GENERAL. To**do el que desee comprar finca rústica o rústica,** así como adquirir o deshacerse de algún establecimiento, sea del giro que fuere, necesite **dinero en hipote

"LA CRIOLLA"

ESTABLOS DE BURRAS DE LECHE
TELEFONO A-4810
Carlos III número 6, por Pocito
TELEFONO A-4810
Calle A, esquina a 17. Teléfono F-1382. Vedado.

Burras criollas, todas del país. Precio más bajo que nadie. Servicio a domicilio, tres veces al día. Lo mismo en la Habana que en el Cerro, Jesús del Monte y en la Víbora. También se alquilan y venden burras paridas. Sírvase dar los avisos llamando al Tel. A-4810.
3863 31 mz.

VENDO, PROVINCIA HABANA, finca 3 caballerías; otra 14; otra 36. Facilito $15,000 Habana y siete mil. Cangeo 7,000 metros por cuartería o casas. Agencia Villanueva, Prado, 101. A-5500, de 12 a 6.
4653 16 mz.

CASA DE HUESPEDES: VENdo una, próximo al Prado; excelente oportunidad; está llena. Informan: Neptuno ,194. Tel. A-8620.
4624 16 mz.

BUEN NEGOCIO. SE VENDEN una carnicería y un puesto de frutas, en dos barrios de los mejores de la Habana. Su dueño: café "El Colosal." Plaza "La Purísima".
4617 15 mz.

SE VENDE UN PUESTO DE frutas, con buena marchantería, por no poderlo atender su dueño. Informan: Aguila y Diaria, número 230.
4612 15 mz.

ESQUINAS CON ESTABLECIMIENTO: vendo dos que dan 10 por 100 libre. Además una casa dentro de la Habana, $4,500; gana 8 centenes. Otra Lawton, sala, saleta corrida, cuatro cuartos, dos patios, servicios, $3,000. No a corredores. San Miguel, 80, de 11 a 1.
4536 15 mz.

SE VENDE UNA FERRETERIA, situada en uno de los mejores puntos de esta ciudad, por no poderla atender su dueño, por no ser del giro. Informan en Salud y Soledad, bodega de Pérez.
4540 19 mz.

Casas en Venta

Luz, $11,500. Indio, $7,500. Virtudes, $9,500. Jesús María, $8,000. Lagunas, $11,500. Misión, $2,500. Escobar, $8,000. Condesa, $3,200. Obrapía, $11,500. Aguacate, $19 mil 500; y da dinero en hipoteca. Evelio Martínez, Empedrado, número 40, de 1 a 4.
4543 19 mz.

AVISO: POR 300 PESOS PUEde usted comprar una buena vidriera de tabacos, cigarros, fósforos, quincalla, cambio y 5 billetes de lotería cada sorteo. Informa: "El Vizcaíno," Muralla y Cristo, café.
4573 16 mz.

SE TRASPASAN CUATRO grandes casas de vecindad, una $200 de margen; la segunda $100; la tercera, $65; la cuarta, $80; suma total: $451; separadas o unidas, a voluntad. Informan en Monte, 5, altos, Gómez.
4589 17 mz.

SE VENDE UN SOLAR O LA mitad en lo mejor de Medina. Informan: B, número 246, Vedado. Lorenzo.
4569 19 mz.

José Figarola y del Valle

ESCRITORIO: EMPEDRADO, 31. de 9 a 11 a. m. y de 2 a 5 p. m. Teléfono A-2286.

Compro y vendo fincas rústicas y urbanas y doy dinero en primera y segunda hipoteca sobre las mismas y también con garantía de sus rentas.

EN Perseverancia, cerca de Neptuno, casa moderna, con sala, comedor, tres cuartos, $4.000 oro español, y un censo chico. Otra en Crespo, a la brisa, con sala, saleta, tres cuartos, pisos finos, sanidad; renta $42.40. $4.250 oro español. Figarola, Empedrado, 31. Teléfono A-2286.

PLAZA del Vapor. A una cuadra de ella, casa a la brisa, de alto y bajo, con más de 310 metros; renta $138. Precio: $14.000 oro español. Figarola, Empedrado, 31.

VEDADO. Esquina de fraile, en calle de línea y letra, con jardines, portal, sala, hall, seis cuartos, saleta, terreno 21 por 50 metros. Se puede dejar parte de precio en hipoteca al 8 por 100. Figarola, Empedrado, 31.

CALZADA de Jesús del Monte. Gran casa moderna, a la brisa, con portal, sala, dos saletas, seis cuartos, toda de azotea y cerca de la Iglesia. Tiene 326 metros cuadrados. $9.000 oro español. Figarola, Empedrado, 31. Teléfono A-2286.

VEDADO. A media cuadra de la línea, chalet moderno, con jardín, portal, sala, comedor, tres cuartos, azotea, cielo raso y separado de las casas colindantes. Precio: $4.500 oro español. Su terreno mide 10 por 23 metros. Figarola, Empedrado, 31. Teléfono A-2286.

CASA barata. A tres cuadras de la calzada de Jesús del Monte, moderna, muy bien fabricada, con portal, sala, saleta, tres cuartos, azotea, $3.000 oro español. Figarola, Empedrado, 31. Tel. A-2286.

EN la Víbora. Casa moderna ,a la brisa, en la mejor calle del reparto de Lawton, cerca de la calzada, con portal, solo, dos ventanas, saleta, tres cuartos seguidos, saleta al fondo, un cuarto criados, patio, traspatio, doble servicios de baño e inodoro. Precio muy barato. $5.200 oro español. Figarola, Empedrado, 31, de 9 a 11 a. m. y de 2 a 5 p. m. Teléfono A-2286.
15 mz.

El uso de los espejuelos y cómo debe elegirlos.

Las personas educadas saben cuando los ojos empiezan a cansarse. Muchos por miedo o boberías dejan de usar cristales sin darse cuenta de que cada día se perjudican más y que tarde o temprano tienen que usarlos. Hoy con el sistema que tengo de no cobrar por los servicios de mis ópticos en medir la vista no hay pretexto para demorar

MIS OPTICOS SON BUENOS

y tenemos tanto éxito con los cristales que damos una garantía por escrito de los buenos resultados de los mismos. Hay muchas casas en la Habana que venden espejuelos y cada uno tiene su manera de hacerlos, pero creo que mis ópticos trabajan con conciencia y honradez y es debido a eso que tengo la clientela tan grande. Tengo lentes de todos precios y modelos.

BAYA, Optico

San Rafael, esq. a Amistad
TELEFONO A-2250
C 4420 365-17-o.

BARBERIA EN GANGA: SE vende un gran salón de barbería, por no poderlo atender su dueño, en un punto lo más céntrico de la Habana. Informan en Bernaza, 60, a todas horas, perfumería.
4561 15 mz.

SE VENDE, CALLE ASFALTADA ,casa mampostería, sala, saleta, pasillo, azotea, cinco grandes habitaciones, en $2,200, mitad hipoteca, sin pagar interés un año y 6 por 100; acepto pagos a plazo. Tomo $5,000, 1 por 100, triple garantía, casa azotea, $1,700; otra gran traspatio, $1,700. Agencia Villanueva, Prado, 101. A-5500, de 12 a 6.
4562 15 mz.

GRAN NEGOCIO: UN HOTEL en el mejor punto de la capital, se vende, casi regalado, por tener su dueño que dedicarse a otro negocio. Tiene cuarenta habitaciones lujosamente amuebladas; paga de alquiler solamente noventa pesos; largo contrato; hace cuarenta pesos diarios de hospedaje. Informará: A. M. Alonso, vidriera del café "Central."
4549 21 mz.

COMPRADORES: VENDO VArias casas en la Habana, Cerro, Jesús del Monte, Vedado y Guanabacoa, a precios de situación; algunas de esquina con establecimiento. Informan en la vidriera del café "Orión," Amistad y Reina, de 2 a 5. M. García.
4552 10 a.

BUEN NEGOCIO

para especuladores. Se venden manzanas, medias y cuartos de manzanas de terreno en la calzada de la Víbora, a 2 y 1 pesos y sesenta y cinco centavos vara. Poco contado y el resto reconocido al 8 por 100. Anillo. Aguiar, 43, de 3 a 4.
4616 19 mz.

SE VENDEN O ALQUILAN DOS lotes de terreno en el reparto de Peñalver, con cerca de mil metros, uno a una cuadra de Infanta y el otro a media de Carlos III. Informes: Campanario, 156.
4607 15 mz.

SE VENDE UNA GRAN VIdriera, moderna, punto inmejorable, buen contrato; abierto día y noche; no se admiten corredores; en la vidriera del "Café Concierto," de Felipe, darán razón, de 9 a 12 p. m. Egido, 95.
4489 18 mz.

EN LA MEJOR CUADRA DE Infanta, se vende una propiedad con una superficie total de 2,400 metros cuadrados. Tiene una buena esquina y un frente a dicha Calzada de 73'50 metros. Está parte fabricado y tiene todos los arrimos libres. Se cede en buenas condiciones, pudiendo quedar las tres cuartas partes de su valor en hipoteca a largo plazo. También se cambiaría con una propiedad más pequeña. Para más informes: G. del Monte, Habana, número 82. Teléfono A-2474.
4482 14 mz.

BARBERIA. SE VENDE UNA, situada en lugar comercial, muy céntrico; tiene dos hoteles de primer orden a los lados; su precio muy módico, por no poderla atender su dueño. Informa su propietario: Monte, 194, altos, de 10 a 12 a. m. y de 4 a 8 p. m.
4519 16 mz.

GANGA VERDAD: SE VENDE un café, fonda y billar. En muy buen punto, hace buena venta, paga poco alquiler y tiene buen contrato. Informan en la vidriera del café "Continental," Prado y Dragones. Domínguez o S. Vázquez.
4502 18 mz.

SE VENDE UNA BODEGA bien surtida y muy cantinera, hace gran venta; tiene largo contrato, paga un centén de alquiler y tiene otras ventajas; linda a paradero y calzada; la doy barata porque me obliga el ir a España. Informan: Prado y Teniente Rey, kiosco de bebidas.
4598 15 mz.

REPARTO SAN MARTIN: EN lo mejor del reparto se venden 2 solares, números 10 y 11, manzana núm. 10, con 710 metros, el 11 fabricado 200 metros ladrillo y azotea, pisos mosaico, sala y 5 habitaciones; precio de todo: $4,000 Cy. La casita se liquila en 5 centenes, sin intervención de corredores. Informa su dueño: Gallano, 138, Sucursal del Navío. Teléfono A-2092. NOTA.—No hay gravamen de ninguna clase y está cercado.
4596 15 mz.

SE VENDE UNA VIDRIERA de tabacos y cigarros o se admite un socio con poco dinero. Informes: Luz, 16, café. También se vende un puesto de frutas, barato y en buen punto.
4486 14 mz.

VEDADO, EN EL PARQUE MEdina, a la brisa, vendo 838 metros, esquina completamente llanos y libre gravamen. Aceras pagadas. Su dueño: Teléfono A-4310.
4520 18 mz.

BARBERIA: POR IR A CURARse su dueño, se vende un buen salón moderno todo, gran tocador de luna biselada, 3 sillones Koken, etcétera, etc., contrato, buen local para familia, servicios sanitarios; entre grandes fábricas; alquiler: 19 pesos. En precio módico. Carlos III, número 23.
4506 14 mz.

PATENTE DE VENTA

Se vende, por no poder contar el inventor con los elementos necesarios para su explotación, la patente de invención de un aparato elevador de agua por medio del aire comprimido, aplicable también en los ingenios para filtrar las mieles y guarapos, pudiéndose hacer una demostración práctica del invento con un aparato fabricado y en funcionamiento regular. Dirijaise al inventor: Horacio Zarza, o a su apoderado: Dr. Alberto O'Farrill, en Cuba, número 56, ciudad.
4457 13 mz.

SE VENDE UNA BODEGA Y cantina, a media cuadra del Hipódromo de Marianao; única en el barrio; con contrato por mucho tiempo. Informan en la misma, General Zayas, núm. 4. Quemados de Marianao.
4449 17 mz.

GALIANO, 75. TEL. A5004. Cambiando referencias cedemos departamentos dobles, balcón Galiano, terraza, muebles, suelo mármol, para familias, matrimonios, caballeros. Servicio correcto completo, baño y electricidad. Reformados con grandes comodidades.
4500 18 mz.

SE VENDE UN PUESTO DE frutas, que tiene muy buena y numerosa marchantería, por no poderlo atender su dueño. Se da en condiciones ventajosas para el comprador. Más detalles en Revillagigedo, 104.
4438 13 mz.

SE VENDE LA FONDA SUArez y Corrales, por no poderla atender su dueño. No se admiten corredores. En la misma se vende una vidriera, propia para cigarros y tabacos. Informan en la misma.
4383 15 mz.

GANGA VERDAD: EN EL MEjor punto del reparto Lawton y a dos cuadras de los carros, se vende una casita de madera, con dos cuartos, sala y portal, teja francesa, pisos de cemento; se da en $1,000; si no tiene todo el dinero puede deber $300 a pagar 5 pesos mensuales; urge la venta por tener que embarcarme. Informan de 9 a 1 en la calle de San Francisco y calle 9, bodega, y a todas horas en Aguila y Maloja, bodega; tomen los carros de Jesús del Monte y pidan transferencia para San Francisco. J. Lamas.
4428 13 mz.

BUEN NEGOCIO: SE VENDE una vidriera de cigarros y un salón de limpieza de calzado; tiene un buen local; se da muy barato. Informan: Monte, 64.
4520 15 mz.

VEDADO. EN 17, A LA BRISA, vendo solar centro libre gravámen, acera pagada. Su dueño: Teléfono A-4310.
4520 18 mz.

SE VENDE UNA ESQUINA, sin fabricar, con vida propia, para una bodega, a dos cuadras de la calzada, mide el terreno 16|50 de frente por 22 de fondo. Para más informes: Aguadulce, número 9, al lado de Buenos Aires.
4419 13 mz.

SE VENDE UN PUESTO DE frutas y viandas por poco dinero y buena marchantería. Darán razón: Jesús María, 19, carbonería.
4416 15 mz.

BARBEROS: SE VENDE UNA barbería, barata, con vida propia. Informan en la vidriera de la fonda "Los 3 Hermanos," Sol, número 8.
4367 13 mz.

SE VENDE UNA VIDRIERA de tabacos y cigarros y un salón de limpia botas, en San Miguel, número 3, paga poco alquiler, por no poderlo atender su dueño. En el mismo informan.
4384 13 mz.

Negocio: VENDO DOS BODEgas, en una buena esquina, en $3,000 San Lázaro, 406. G. Rodríguez.
4418 13 mz.

SE VENDE UN KIOSCO EN EL mejor punto de los muelles; no paga alquiler. Informarán: Zanja e Infanta, bodega.
4298 23 mz.

ELPIDIO BLANCO

Vendo varias casas, Prado, Industria, Consulado, Amistad, Reina, S. Miguel, San Lázaro, Neptuno, Cuba, Egido, Galiano, Príncipe Alfonso, y en varias calles más, desde $3,000 hasta $100,000. Doy dinero en hipoteca sobre fincas urbanas al 8 por ciento. O'Reilly, 23, de 2 a 5. Teléfono A-6951.
4314 7 a.

AVENIDA ACOSTA: SOLAR A plazos, a $2.75, $100 al contado, el resto a $10 mensuales, con tranvía pronto. Me queda uno sólo. Sol, 44, esquina Habana, relojería.
4456 13 mz.

500 METROS DE ESQUINA, con frutales, calle San Francisco y Once, Reparto Lawton, a $4-40 Cy. admito la mitad a plazos. Dueño: San José, 9.
S 1160 6d-10

EN EL VEDADO, QUINTA DE "Lourdes", calle G, esquina a 13, se venden varios muebles por ausentarse la familia a Europa. En la portería informarán.
4523 14 mz.

VENDO UNA CASA, NUEVA, con portal, sala, saleta, comedor, 2 cuartos, azotea y pisos de mosaicos. Sin corredor. Precio: $2,400 americanos. Reina y Aguila, informan, bodega.
4328 3 mz.

BODEGA: SE VENDE UNA, situada en lugar urbanizado y bien poblado del Vedado. Es moderna, tiene buena clientela, paga poca renta y se da barata, por tener el propietario que ausentarse del país. Dan razón: Castillo y Sainz, en Cuba, número 33, bajos, al fondo.
4324 16 mz.

EN LO MAS PINTORESCO DE la Víbora, se vende una hermosa casa de mampostería, de 6 x 23, en $3,000 O. E.; a cuadra y media de la calzada, Santa Catalina, 14. Informan en el mismo.
4205 14 mz.

SE VENDE

una panadería y dulcería, en buen pueblo; buena venta en la dulcería y saco y medio de amasijo. Pedir informes al DIARIO DE LA MARINA .(Administración,) Habana.
4132 13 mz.

BUENA OPORTUNID D

Se vende una bodega, sola en las cuatro esquinas y en medio tres calzadas; se da barata porque su dueño tiene que ocuparse en otros asuntos. Informarán en la Manzana de Gómez, café "Salón H.", de 8½ a 10½ y de 2 a 4.
4266 13 mz.

SE VENDE BARATA

una bodega. En Pamplona, 13, su dueño.
4101 21-m

¡OJO, COMERCIANTES. Al que quiera establecerse con poco dinero ,tengo bodegas, cafés, fondas, vidrieras de tabaco y cigarros. Doy dinero en hipoteca. Tengo casas chicas y grandes en Prado y Dragones, café 'Continental," en la vidriera. Informan: Domínguez o S. Vázquez.
4021 2 a.

CALLE SAN RAFAEL, CERCA Manrique, vendo casa ,magnífica y sólida construcción; techos cielo raso, gran sala, saleta, 4 aposentos, buen baño; los altos, igual. Precio: $14,800. Urge venta. Peralta Obispo, 32, de 9 a 1.
4223 14 mz.

En la Playa de Marianao, se vende, muy barato un magnífico chalet con todas las comodidades que puedan desearse. Informa su dueño en Villa Hortensia, Ceiba de Puentes Grandes, a todas horas.
G. 13 mz.

LOS ASTURIANOS QUE SE RETiren y quieran emplear bien su dinero: Se vende en una de las mejores y más florecientes Villas de Asturias, cerca de la Estación del ferrocarril, una casa de planta baja, principal y 2o. piso, con huardillas, patio y cuadras, dedicado a fonda y parador, con establecimiento de víveres y bebidas. También se canjea por una o más en esta capital. Informarán: Oquendo y Benjumeda, J. Fernández.
4178 4 a.

SE VENDE UN BUEN CAFE Y restaurant, por tener que ausentarse su dueño. Informa: Ramiro García, de 10 a 12, en Villegas, 58.
3893 17 mz.

Una verdadera ganga

EN LA VIBORA, VENDO 9 CAsas modernas; dan buen alquiler; las doy a su costo; cerca de la Calzada; construyo casas en mejores condiciones que nadie; doy buena garantía. Informan: Lawton, 13, y San Mariano y San Anastasio, bodega.
3984 18 mz.

AGENTE GENERAL

en fincas rústicas y urbanas, establecimientos de cafés y bodegas, vidrieras públicas, de portales, al contado y a plazos, dinero en hipotecas con módico interés, también se aseguran automóviles particulares. Se informa en Monte y Aguila, café "Berlín". Carneado y López.
3236 21 mz.

LANCHA-MOTOR, SE VENDE Por la mitad de su valor; tipo crucero, 35 pies eslora, 8 pies manga, nueve millas por hora, clavado y forrado en cobre, duermen cinco personas, tanque de agua, nevera, inodoro y demás comodidades. Motor Standard, de poco uso y bien cuidado. Fotografía, plano e informes: Eduardo Crabb, Lonja del Comercio, 410, Habana.
3355 24 mz.

VEDADO, EN LA MEJOR cuadra, calle Tercera entre D y Baños, número 266, en $6,000 venta directa ,acera, portal, jardín, sala, cinco cuartos, gas, electricidad, sanidad, agua y baño. Puede verse.
3899 22 mz.

SE VENDE por no poderlo atender su dueño un salón de barbería montado a la moderna en un lugar de mucho tránsito, haciendo esquina a tres calles. Informará Enrique Medina, calle de Aguila 295, altos, de 12 a 2 y de 8 a 10.
C 971 6d-3

GANGA. $1,500 CY., CHALET calle Cervantes y Camagüey, reparto Los Mameyes, alquilado con contrato. Deja en hipoteca $600 si se quiere. Teléfono A 3778.
c. 984 12d-5

Buena Oportunidad

Se venden al contado o a plazos tres magníficos pianos acabados de arreglar, se dan muy baratos, una máquina de coser de zapatero, en cinco centenes, y un billar de niño, con tacos y 16 bolas, completamente nuevo todo en tres centenes. Industria 121 cas iesquina a San Rafael.
La casa de los remates.
c. 759 30d-13 f

SE VENDE, SANTA CATALINA, 36, entre San Anastasio y Lawton, Víbora, fabricado 1 casa alante, 6 cuartos atrás, lamportería. Renta 9 centenes; terreno 333 metros cuadrados. Precio: $4,500 Cy. Informes en la misma. Su dueño: Enrique Raudolph.
4215 14 mz.

SE VENDE UNA CASA DE huéspedes ,en sitio muy céntrico; deja de 12 a 15 pesos diarios de utilidad; 6 años de contrato y poco alquiler. Dan razón en O'Reilly, 85, altos.
4171 20 mz.

EN EL REPARTO "PATRIA." Se vende un solar, principiado a fabricar. Se da barato por ausentarse el dueño al campo. Informan: Zequeira, 195, de 11 a 1.
4137 20 mz.

EN EL VEDADO

APROVECHE

Solares a $4 Cy. metro a plazos, con calles, aceras, agua y alumbrado.

Bonita casa, a media cuadra de 1. calle 17 y D, $6,950.

Precioso chalet, calle Baños, cerca de 17, esquina fraile, $17,000 Cy.

Parcela de terreno, calle Baños, parte alta, a $8.00.

Solar calle 21, casi esquina a C, $9 Cy.

A media cuadra de 23, cerca de Paseo, casa moderna, techos de cemento y hierro ,sala, saleta y 3|4. baño y demás, $4.500 Cy.

Gerardo Mauriz
Aguiar, 100. Tel. A-3777, de 2 a 4.
4010 13 mz.

Se Vende un Café

EN PUNTO CENTRICO, POR NO PODERLO ATENDER SU DUEÑO, EL DUEÑO TIENE DOS, Y DE LOS DOS VENDE UNO, EL QUE ELIJA EL COMPRADOR. PARA INFORMES EN LA CALLE SAN IGNACIO, NUM. 46. INFORMA DE 7 A 9½ A. M.
El encargado.
3979 18 mz.

3008 21-mz

Verdaderas Gangas

Al recibo de su importe, remitiré a usted por expreso o por correo, a cualquier lugar de la Isla, los artículos que a continuación menciono: Por $1, una preciosa kimona. Por $3-50, un bonito juego sobrecama y cojines tamero encaje isleño. Por $2-50, tres sábanas bordadas cameras. Por $2-50, un bonito tapete de mesa de 170 x 170. Por $1-80, un juego mantel con seis servilletas de 170 x 200. Por $1, media docena pañuelos hilo de señora o caballero. Por $1, tres pares medias finas caladas o lisas, negras, blancas o carmelitas. Por 60 cts., tres pares calcetines niño, de hilo, de los números del 2 al 8. Por $3, tres camisetas P. R., tallas 1a., 2a. y 3a. Por $1-70, media docena calcetines hilo, para caballeros, negros o colores. Por 90 cts., media docena cuellos marca Enmienda. Todos estos precios son en moneda americana. Diga su dirección para el envío. J. M. Rodríguez, Compostela, 113, altos, Habana.
3199 21 mz.

MUEBLES Y PRENDAS

SE VENDE

un juego de cuarto, nogal, estilo Luis XV, una cama y un tocador de caoba Luis XVI, vajilla, cubiertos y platos antiguos. Pueden verse a todas horas en Compostela, 19.
4637 17-mz.

MUEBLES BARATOS: UN ESCaparate caoba, mediano, dos lunas ,espejo, $21-20; lavabo, mediano, $10-60; espejo grande y consola, $10-60; otro mediano y consola, $8-48; ambos bicelados y esmaltado blanco; nevera chica, $6; lámpara tres luces, cristal, gas, $9-00; armario grande, propio tren lavado, modistas u hoteles, $15-90; máquina escribir "Stand," grande, $31-80. Consulado, 79.
4549 17 mz.

A los Hoteles y Fondas

En Angeles, 16, mueblería, "La Ideal," se vende un aparador, vajillero y una nevera. Se dan muy baratos.
4389 8 a.

SOMBREROS

En sombreros de verano acabamos de recibir los últimos modelos.
Garantizamos venderlos más baratos que nadie.
En flores y adornos podemos hacer lo mismo.
SEDERIA "BAZAR INGLES"
Galiano y San Miguel
c. 1147 15-9

VIDRIERA MOSTRADOR: SE venden 2, de 3 metros de largo, casi regaladas, por no necesitarse. "Maison de Blanc," Obispo, 99.
4435 13 mz.

PIANO, MODERNO, CUERDAS cruzadas, todo de caoba, refrestario al comején; y otro propio para estudiante, en 9 centenes, éste es del fabricante Pleyel. Peña Pobre, 34.
4541 21 mz.

"EL RASTRO": MUEBLES, DE Compostela, 128. Compro y vendo toda clase de muebles, loza y efectos de ferretería. Antes de hacer usted sus operaciones, visite esta su casa,; tendrá muchas ventajas. Compostela, 128, entre Jesús María y Merced.
4515 9 a.

SE VENDEN 2 MAQUINAS DE medio gabinete, 5 gavetas, con sus piezas, una Compostela, núm. 77, y la otra Inquisidor, 44, escritorio Santamarina; las dos son de "Singer," baratísimas, y una de mano en O'Reilly, 53, nueva y muy barata.
4481 16 mz.

CAMISAS BUENAS

A precios razonables, en El Pasaje", Zulueta, 32, entre Teniente Rey y Obrapía.
C 601 F-1

SE VENDE UN SOLAR DE 10 por 40, en la Avenida de Estrada Palma, Víbora; cuadra toda fabricada a ambos lados, con buenas edificios. Trato directo: Prado, 56. Teléfono A-8228.
3527 17 mz.

Las Guitarras

Mandolinas, Bandurrias y Laúdes construídos por Salvador Iglesias, Compostela, 48, son los mejores instrumentos por su elegancia, solidez y afinación. Construcción europea. Especialista en la reparación de violines y cuerdas para los mismos; se cerdan arcos y se arreglan toda clase de instrumentos de cuerda. Se compran violines viejos, por rotos que sean, o se cambian; cuerdas y bordones especiales y baratura sin igual. Compostela, 48, antes 59. Se sirven los pedidos del campo.
4393 8 a.

CORSES

Corsés sin busto.
Corsés faja.
Corsés medio busto.
Corsés sin ballenas.
Ajustadores, sostenedores y abultadores
Más barato que en ninguna casa.
SEDERIA "BAZAR INGLES"
Galiano y San Miguel
c. 1146 15-9

GANGA: SE VENDEN DOS HERmosas vidrieras, propias para dulcería, una de ellas refrigeradora. También se venden dos carros para reparto de mercancías y una mula joven, muy buena. Precio conveniente. Darán razón en Obrapía, 107, tienda de vinos.
4126 8 a.

MAQUINA UNDERWOOD: nueva, se vende en $60 Cy.; se puede ver a todas horas en San Ignacio, 46. Serafín de Bolívar.
4425 14 mz.

MUEBLES EN GANGA: EN Animas, número 84, casi esquina a Galiano, se venden baratísimos, varios muebles, entre ellos un juego de cuarto, uno de comedor y uno de sala, de color caoba; hay también varios escapartes e infinidad de objetos más. No olvidarse que son baratos.
4064 19 mz.

SE VENDE UNA VIDRIERA y un armatoste-vidriera, propio para establecimiento. Trocadero, 13, esquina a Consulado.
4320 14 mz.

"Los Tres Hermanos"

CASA DE PRESTAMOS y COMPRA-VENTA
DINERO EN CANTIDADES
sobre prendas y objetos de valor; interés módico. Hay reservado y gran reserva en las operaciones. Se compran y venden muebles.
CONSULADO, 94 Y 96.
TELEFONO A-4775
4295 6 jn.

PIANOS

Se acaba de recibir en el Almacén de los señores Viuda de Carreras, Alvarez y Ca., situado en la calle de Aguacate, núm. 53, entre Teniente Rey y Muralla, un gran surtido de los afamados pianos y pianos automáticos, Ellingston, Howard, Monarch y Hamilton, recomendados por los mejores profesores del mundo. Se venden al contado y a plazos y se alquilan de uso a precios baratísimos. Tenemos un gran surtido de cuerdas romanas para guitarras.
3216 31 mz.

El Nuevo Rastro Cubano

DE ANGEL FERREIRO
Calzada del Monte, 9, Habana.
Compra y venta de muebles, prendas finas y ropa.
3852 31 mz.

¿Por qué tiene usted

la luna de su espejo manchada, que denota desgracia y dejadez? Por poco dinero se la dejan nueva en "LA VENECIANA", Angeles, número 23. Teléfono A-6637.
3854 31 mz.

DE CARRUAJES

GANGAS: AUTOMOVIL TOUring-car, Panhard, 24 caballos, $1,000 Cy., visible. Trocadero, 1½. Landaulet Panhard 15 caballos, visible, Tulipán, 6. $800 Cy.
4173 13 mz.

SE VENDE UN CARRO DE reparto, en buen estado, con su mulo y arreos completos; puede verse en Barcelona, 13, establo. Informes: Aguila, 116½.
3749 15 mz.

SE VENDE, BARATO, UN FAmiliar "Bacock," en Campanario y Animas, botica.
4259 16 mz.

SE VENDEN DUQUESAS, MIlords, victorias y faetones, nuevos y de uso. Cuarteles, número 9, taller de carruajes de José Trespalacios.
4592 10 a.

SE VENDE

un camión "Berliet", de ocho caballos, en perfecto estado, con gomas nuevas y accesorios completos. Informes: dirijanse a Lamparilla, 33, preguntar por José Cachon.
4619 19 mz.

GANGA: POR TENER QUE AUsentarme, vendo un automóvil, 6 cilindros y asientos; 2 meses de uso. Valor en fábrica: $2,600. Y lo doy en $1,600. Teléfono A-1828. Zulueta, 32.
4467 18 mz.

Automóvil "Renault"

en muy buen estado, con todos sus accesorios y repuestos, acabado de pintar; se vende en proporción. Informan de 7 a 8 de la mañana. Morro, 1. A-5746. N. Doval.
4673 14 mz.

DE ANIMALES

¡GANGA! SE VENDE UN PErrito Pok, pura raza; muy listo; edad, once meses; se da barato por ausentarse su dueño. Monserrate, 145, talabartería.
4606 19 mz.

AVISO: SE VENDE, BARATO, un potro, criollo, de monta, 3 años, 6 cuartas, con montura o sin ella. Informarán: San Isidro, 63½.
3679 14 mz.

SE VENDE UN CARRO DE cuatro ruedas, nuevo, con una mula de seis y media cuartas, con sus arreos; se da en proporción; se puede ver en Infanta y Estrella, taller de tusar animales.
3827 13 mz.

Si tiene usted su perro o su caballo enfermo, no lo deje para mañana, envíelo hoy a la

Clínica del Dr. A. Martínez

que está montada con todos los adelantos modernos.
Monte, 385, Teléfono A-5529
2948 17 mz

M. Robaina

He recibido 50 caballos y mulas, maestras de tiro, de todas alzadas. Se venden en proporción. Vives, 151. Teléfono A-6033.
4085 14 mz.

SE VENDEN 4 CRIAS DE PErritos Poo; legítimos y lo más lindos del mundo; y dos pichones de loros, muy buenos habladores; varios clarines muy buenos cantadores; varios sinsontes nuevos, criados a mano, que cantan enseñados, nada de silvestre; y otras varias clases de pájaros de gusto. Se pueden ver a todas horas en el bodegón de Toyo, J. del Monte, número 246.
4141 15 mz.

MAQUINARIA

SE VENDE UNA PRENSA DE satinar, en buen estado, propia para un taller de encuadernación o tabaquería. Puede verse en Aguiar, 18, a todas horas.
C-1188 7-12.

Se vende, en módico precio

—Un aparato francés, de triple efecto, un vertical, de tres mil pies de superficie calórica, completo, con todas sus conexiones y accesorios. —Dos defecadoras, de doble fondo, del sistema Hatton, de dos mil galones cada una, completas y en perfecto estado. —Un dinamo de la General Electric Co., de corriente directa, de 110 volts, 10 kilowats, compound, 4 polos, 450 r. p. m. acoplado directamente a máquina de vapor vertical. —Un motor portátil para bote de remos, marca Wateman, de dos tiempos, 2½ H. P., 90 r. p. m. con carburador Kingston, ignicia de chispa de salto, con bobina y pilas secas, casi nuevo. En Mercaderes, 26, altos, informarán, de 8 a 11 y de 2 a 5, oficina de los señores Fernández de Castro.
4324 23 mz.

Guerrero y Baena

Aguacate, 78 (por Obrapía.) Teléfono A-8438. Taller de Reparación de Motores, Dinamos, Transformadores, Magnetos, Ventiladodes y toda clase de máquinas y aparatos eléctricos.
3610 23 mp.

MISCELANEA

Tablillas y Balancines

para persianas: No compre sin consultarme precios. J. Reguera, calzada de Luyanó, entre Reforma y Guasabacos.
4627 11 a.

SE VENDE UN VENTILADOR eléctrico, nuevo, de 4 paletas, muy barato. 17, número 15, Vedado, entre L y M.
4591 14 mz.

LLEVE SU DINERO

A LA "CAJA DE AHORROS" DEL BANCO ESPAÑOL DE LA ISLA DE CUBA.

Se admite desde UN PESO en adelante y se paga buen interés por los depósitos.

Las libretas se liquidan cada dos meses y el dinero puede sacarse del BANCO cuando se desee.

La catástrofe ferroviaria

Nuevos detalles.--Siguen las identificaciones de cadáveres.--Trágico viaje de boda.--Elogios a los vecindarios de Orense y Pontevedra.--Prosiguen los trabajos de salvamento

ESTADO EN QUE QUEDO EL TREN

Orense, 12.

Se conocen nuevos detalles de la horrible catástrofe ferroviaria ocurrida en Frieira.

Han caido sobre el tren, cuando éste estaba en marcha, 300 metros cúbicos de tierra y piedra.

El tren se componía de doce unidades.

La máquina montó cuatro metros sobre los escombros.

Hasta ahora se sabe que el número de heridos asciende a veinticinco.

Los habitantes de esta ciudad han rivalizado en su deseo de socorrer a los heridos.

Tódo el vecindario se echó a la calle con objeto de prestar toda clase de socorros a las víctimas de la catástrofe.

MAS IDENTIFICACIONES

Orense, 12.

Han sido identificados otros cadáveres.

Entre los muertos figuran Saturnino Canseco, Carmen López, hija del Alcalde de Padrenda, y José A. Feitos.

También fué identificado el cadáver del cabo Giner, que regresó hace poco de Melilla.

Giner hacía en este tren su viaje de bodas.

Una mujer embarazada que iba en el mismo tren abortó entre los escombros.

Se prosiguen con gran actividad los trabajos de salvamento.

La Cruz Roja no descansa un momento atendiendo a los heridos.

MAS HERIDOS

Vigo, 12.

Uno de los trenes de socorro que fueron enviados al lugar de la catástrofe ha regresado a esta ciudad.

Entre los heridos que trajo figuran Leoncio Moure, Carmen Ormo, José Cunado y su hija Elena. Esta se encuentra en estado moribundo.

El vecindario se desvive por atender a los heridos.

El pueblo de Vigo ha dado una nota caritativa y merecedora de toda clase de elogios.

LLEGADA DE CADAVERES A PONTEVEDRA

Pontevedra, 12.

Ha regresado del lugar de la catástrofe el Gobernador Civil de la provincia.

El mismo tren en que vino dicha autoridad trajo 30 cadáveres.

A todos se les practicará la autopsia.

Se prepara una gran manifestación de duelo para cuando se haga la conducción de los cadáveres al cementerio.

Al entierro concurrirán todas las autoridades, corporaciones, entidades, sociedades y numeroso público.

La línea tardará una semana en quedar expedita.

GERMANOFILOS Y FRANCOFILOS. ESCANDALO EN UNA VELADA

Bilbao, 12.

Se verificaba una velada en el Círculo Jaimista de esta capital.

Algunos personajes alemanes fueron aclamados por varios concurrentes.

Un periodista radical que presenciaba la velada aclamó a los aliados.

Con esto se originó un regular escándalo.

En vista de ello el delegado de la autoridad suspendió el acto.

PROYECTIL CONTRA LOS DIRIGIBLES. NOTABLE INVENTO ESPAÑOL

Vitoria, 12.

El pirotécnico de esta capital don Policarpo Lecea ha inventado un proyectil de artillería para emplearlo contra los dirigibles.

El señor Lecea ha obtenido en el concurso internacional celebrado en Turín el primer premio por su invento.

Tiene el proyectil Lecea un radio de acción de 250,000 metros.

Su cualidad principal es la de inflamar el hidrógeno de los dirigibles.

Las pruebas realizadas han dado magníficos resultados.

El Ministro de la Guerra, general Echagüe, ha solicitado que se realicen pruebas oficiales con el citado proyectil.

Está siendo objeto de muchas felicitaciones el señor Lecea por su notable invento.

VIAJE DEL SEÑOR BURGOS

Madrid, 12.

Ha salido ayer para Sevilla el Ministro de Gracia y Justicia, señor Burgos, que se dirige a aquella capital con objeto de asistir a la inauguración del grupo de casas baratas para obreros.

LA CUESTION DE MARRUECOS. DECLARACIONES DEL SEÑOR DATO.

Madrid, 12.

El Jefe del Gobierno, señor Dato, ha hecho declaraciones optimistas sobre la cuestión de Marruecos.

Dijo que la situación en la zona de influencia española es satisfactoria.

"A pesar de ello—añadió—continúa la posibilidad de que grupos de bandidos realicen algunas agresiones."

Manifestó también que muchos oficiales del ejército español hablan el árabe y contribuyen en gran manera a la atracción de los moros, aumentando la influencia española.

"Estos oficiales—prosiguió el señor Dato—administran justicia e intervienen en las luchas entre las cábilas, dictando las sentencias correspondientes, que son acatadas por todos."

El Presidente del Consejo terminó declarando que el Gobierno cree que la pacificación total de Marruecos está próxima.

CRONICAS DEL PUERTO

FOMENTANDO OTRA GRAN REVOLUCION MEJICANA

VARIOS GENERALES VIENEN HACIA LA HABANA A HACER PROPAGANDA, AYUDADOS POR HUERTA.—LA PAVLOWA LLEGO EN EL "OLIVETTE".—EL CONSULADO DE MEJICO EN TAMPA ENTREGADO AL VICECONSUL ESPAÑOL.—EL PASAJE DEL "ABANGAREZ"

EL "OLIVETTE"

De Tampa y Cayo Hueso, con carga y 167 pasajeros, llegó ayer a las cuatro y media de la tarde el vapor americano "Olivette".

De los pasajeros de cámara anotamos al Cónsul de Méjico en Tampa y Key West, señor Manuel Palomino, el que nos dijo seguirá en breve a Veracruz, agregando que por orden de Carranza había entregado la oficina de su Consulado en Tampa al señor Vicecónsul de España durante el tiempo de su ausencia o hasta que fuera otro a relevarle.

Además llegaron los mejicanos señores Lucilo Nava y Humber Campos, la artista Consuelo Castillo, los señores A. Marcé y señora, José Maestre, José Villazón, Manuel Rodríguez y otros, algunos turistas.

LLEGO LA PALOWA

En el "Olivette" llegó también, según se había anunciado, la renombrada bailarina rusa Ana Pavlowa, en unión de su compañía bailable, ascendente en total a setenta artistas, muchos de ellos músicos.

EL "ABANGAREZ"

El vapor así llamado, de la flota blanca, llegó ayer tarde de New Orleans, con carga y cincuenta y tres pasajeros, de ellos cuarenta y cuatro para la Habana y los restantes en tránsito.

En primera llegaron los comerciantes españoles señores Francisco Belos y José Rodríguez, el mejicano señor Pantaleón Rivero, los cubanos señores Manuel J. Manduley y Rafael Saro, el inglés mister Arthur U. Isaac, los americanos señores Joseph Collins y señora, George Hassall y señora, George D. Luee y señora, señora Leona Ferguson, Mabel Hall y su hijo, Claussa Warren, Dorey Preseott y un hijo, George Spoonen y familia, Lattie Stanley, Gustave A. Breaux y otros turistas.

A FOMENTAR OTRA REVOLUCION

Algunos pasajeros de este vapor nos informaron que ya deben estar en camino de New Orleans hacia la Habana los generales mejicanos Félix Díaz, Mondragón y otros prohombres de la vecina república que residen hace algún tiempo en los Estados Unidos, los cuales se dice vienen a Cuba a hacer propaganda para el fomento de una gran revolución en Méjico, cuyos fines principales son los de pacificar el país.

Dícese que esta revolución cuenta con el apoyo de Huerta.

EL "MATAPAN" A NEW YORK

Para Nueva York, con carge y pasaje de tránsito de Cuba y Puerto Limón y cuarenta y ocho pasajeros más de la Habana, todos americanos, salió ayer tarde el vapor americano "Matapán."

EL "PATHFINDER"

Este vapor, arrendado por la Ward Line, siguió ayer viaje para Veracruz, Tampico y Puerto Méjico, a llevar el resto de la carga que trajo de New York.

LA "SERAFINA"

Para Key West, en lastre, salió la goleta americana "Serafina."

Vapur en puerto

New York, 12.

Procedente de Cienfuegos ha llegado sin novedad el vapor "Chelston."

Acuerdos del gobierno español

Madrid, 12.

El Gobierno español ha prohibido la exportación de aceites, pescado, carne fresca, ganado, huevos, aves, judías, lentejas, harinas de trigo y maiz, garbanzo, azufre, carbón, minerales, yute, linaza y ferromanganeso. A la vez ha fijado distintos derechos de exportación al nitrato de soda, oro, plata en monedas, sales de potasio, sulfato de cobre, sulfato de aluminio, aceites, patatas, arroz, legumbres, tocineta, jamones, puerco salado y lana.

El caso de Thaw en el Jurado

New York, 13.

El caso del millonario Thaw se está discutiendo por el Jurado, que hasta media noche no había dado su fallo.

Los cubanos siguen en desgracia

Tampa, 12.

Los peloteros cubanos siguen en desgracia. Esta tarde perdieron otro desafío con el "Chicago" Nacional. El score fué: "Cuban Red" 0, "Chicago" 7.

La muerte de la Sra. de Rockefeller

Tarrytown, N. Y., 12.

Ha fallecido repentinamente en esta ciudad la señora de Mr. John D. Rockefeller, el hombre más rico del mundo.

Laura Celestia Spelman Rockefeller nació en Wadsworth, Ohio, el día 3 de Septiembre de 1839, y ha muerto, por lo tanto, a los 76 años de edad. Su esposo, considerado el hombre más rico del mundo, nació en el mismo año, dos meses antes. Se conocieron cuando ámbos tenían 15 años de edad y asistían al mismo colegio en Cleveland. El era entonces un humilde hijo del campo; ella la hija de uno de los más prominentes ciudadanos de Cleveland, miembro de la Asamblea Legislativa de Ohio. No obstante esta disparidad social, llevaron amorosas relaciones y se casaron en 1864, cuando el joven campesino, ya en vías de prosperar, empezaba a ascender hacia la cumbre en que hoy se destaca como el hombre más rico del mundo, cuya fortuna se calcula en mil millones de pesos, o lo que los americanos llaman un billón.

Tuvieron cuatro hijos, de los cuales viven tres.

Una de las máximas de este multimillonario viudo es la siguiente:

"Creo que es deber de todo hombre hacer todo el dinero que pueda, conservar todo el que pueda y dar todo lo que pueda."

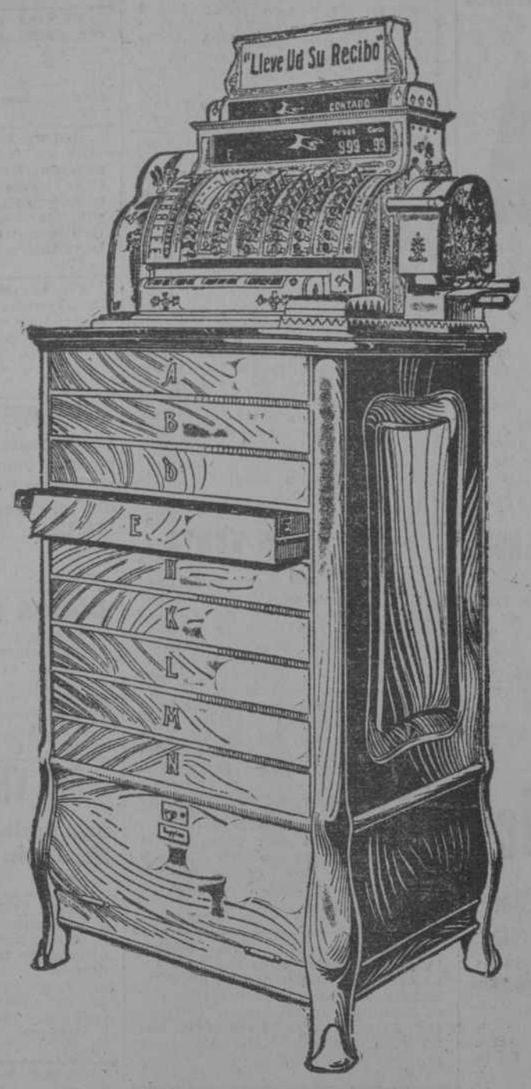

Esta Registradora de Contadores y Gavetas múltiples

Da al Comerciante:

1. Un método rápido y seguro para la manipulación de transaciones al contado.
2. El mejor sistema para obligar una anotación de cada venta al crédito.
3. Una anotación obligada de dinero recibido a cuenta.
4. Conocimiento y cuenta de todo dinero pagado.
5. Cuenta exacta del dinero de la gaveta de cada empleado.
6. Anotaciones exactas e imborrables.
7. Un medio para impedir los errores y descuidos.
8. Un medio para estimular la ambición de sus empleados.
9. Una anotación impresa y detallada de todas sus ventas.
10. Un medio de anuncio para aumentar sus negocios.

Considerando la mano de obra, material y lo que hace la caja registradora

"NATIONAL"

Es la pieza mecánica más barata del mundo.

PIDA INFORMES A:

Luís R. Santos, Agente para la provincia de Oriente, Enramadas, Alta, 24, Santiago de Cuba.
E. Stransky, Agente para la provincia de Camagüey, Apartado 983, Camagüey.
L. P. Terán, Agente para la provincia de Santa Clara, "Hotel Santa Clara" Santa Clara.
T. Carbonell. Agente para la provincia de Matanzas, Santa Teresa, 38, Matanzas.
M. F. Climent, Agente para la provincia de Pinar del Río, Hotel "Marina," Pinar del Río.
Agentes para la Habana: P. Segalle, J. P. Terán, R. Puig, M. Viciana, y J. Menéndez, O'Reilly, 58, Habana.

The National Cash Register Co.

DAYTON, OHIO, U. S. A.

Sucursal en Cuba: O'REILLY, 58.-Habana

CIGARROS SELECTOS FINOS
CON POSTALES AL REDEDOR DEL MUNDO
Partagas
y
nada más

POLICIAS INSUBORDINADOS

Al tomar posesión el Jefe de Policía de la Esperanza, los vigilantes se insubordinaron.—El Alcalde ordena se forme expediente.—El teniente de la Rural, señor Quintero, se encarga de la vigilancia del pueblo.

(Por telégrafo).

Esperanza, Marzo 12.

A las 8.55 p. m.

En la mañana de hoy al tomar posesión de su cargo el Jefe de Policía señor Juan Carreras recientemente nombrado por el Alcalde Municipal, los vigilantes a sus órdenes insubordináronse, negándose a aceptarlo como jefe. En tal virtud dicho jefe participó el caso al Alcalde Municipal el cual inmediatamente hizo cargo de la vigilancia local, al teniente de la Guardia Rural señor Luis Quintero, y procedió a formar expediente a los insubordinados, suspendiéndolos en el acto, de empleo y sueldo.

Elógiase grandemente la actitud enérgica del teniente señor Quintero que es garantía de orden en esta zona y el cual evitó hoy la perturbación del orden.

CORRESPONSAL.

LA NOTICIA OFICIAL

Santa Clara, Marzo 12.

A las 4 y 30 p. m.

Secretario de Gobiernación.

Habana.

El Alcalde de La Esperanza me dice en telegrama de hoy lo siguiente:

"La policía ha protestado de manera violenta contra la toma de posesión del Jefe que nombré ayer. Los he suspendido de empleo y sueldo. Confié el mantenimiento del orden público a la Guardia Rural.

Carrillo, Gobernador Provincial."

No hubo secuestro

Victoria de las Tunas, Marzo, 12.

A las 4.30 p. m.

Jefe Dirección. Castillo de la Fuerza.

Habana.

El Jefe del puesto de Cauto me informa por esta vía, que el niño a que se contraía el teniente Más en telegrama de hoy, ha aparecido a las once en punto. Agrega dicho Jefe, que según declara dicho menor, el cual cuenta once años de edad, se extravió en un monte muy espeso sin que existiera el secuestro.

Por A. del teniente Fonseca. El cabo, jefe del puesto.

Elecciones en San Gil

Santa Clara, Marzo 12.

A las 5 y 20 p. m.

Secretario Gobernación.

Habana.

El Subinspector Ruiz, desde Rodas me informa, que a las seis a. m. se abrió el colegio electoral del barrio de Cartagena, situado en el centro "Lequeitio", no ocurriendo novedad alguna; notándose retraimiento en el cuerpo electoral.

En el barrio de San Gil, de este término, también se celebraron elecciones, reinando tranquilidad.

Carrillo, Gobernador.

Santa Clara, Marzo 12.

A las 1.35 p. m.

Al colegio número uno del barrio de San Gil, que celebró hoy nuevas elecciones, no acudieron electores a votar, resultando elecciones cero para cada candidato.

Huelga de colonos

Secretario Gobernación.

Habana.

Santa Clara, Marzo 12.

A las 5 y 20 p. m.

El vigilante Mirabal desde Encrucijada en telegrama de esta fecha dice: "Los colonos del central "Constancia" que traían la caña en carretas se han declarado en huelga, alegando que el central no cumple el contrato celebrado con ellos.

Hasta ahora no hay alteración de orden.

Carrillo, Gobernador."

El banquete al general Asbert en "La Polar"

La Comisión que entiende en el banquete que se ha de verificar en honor del General Asbert, el domingo 14 de los corrientes, en la Fábrica de cervezas "La Polar", hace presente que en los altos del Café "Centro Alemán", Círculo Asbert, Prado y Neptuno, podrán adquirirse las tarjetas a cambio de los billetes que se han expedido.

También pueden hacerse nuevas inscripciones hasta las doce de la noche del Sábado 13 del actual.

Quedan satisfechos los comisionados del banquete al General Asbert.

Cambio de destino

Los Tenientes coroneles Luaces, destinado a Oriente, y Lores, a Camagüey, han permutado sus destinos con la oficial aprobación del Cuarto General del Ejército.

SUS AHORROS

Cándido Fernández Vázquez, de Concordia 187, denunció que Manuel Saa Iglesias, de Oquendo y Animas, se ha apropiado la suma de 795 pesos que le dió a guardar.

ZONA FISCAL DE LA HABANA

Recaudación de ayer

MARZO 11

$10.075.93