DIARIO DE LA MARINA

12 PAGINAS — EDICION DE LA MAÑANA — 3 CENTAVOS

ACOGIDO A LA FRANQUICIA E INSCRIPTO COMO CORRESPONDENCIA DE SEGUNDA CLASE EN LA OFICINA DE CORREOS DE LA HABANA.

AÑO LXXXIII — HABANA, LUNES, 8 DE MARZO DE 1915.—SAN JUAN DE DIOS. — NUMERO 67

781.000 PRISIONEROS DE GUERRA EN ALEMANIA

EL PUEBLO GRIEGO QUIERE IR A LA GUERRA

DICE UN PERIODICO ITALIANO QUE ITALIA NO PUEDE PERMANECER CON LOS BRAZOS CRUZADOS

EL FUEGO DE "LA TOURAINE"

París, 7.

El fuego de "La Touraine" ha sido dominado, quedando localizado a un compartimento.

Todos los que iban a bordo están a salvo. Continúa navegando utilizando sus propias máquinas, en la dirección del Havre, a donde se espera que llegue el 8 del corriente, o sea mañana. El "Rotterdam" lo acompaña como escolta.

Havre, 7.

Un despacho inalámbrico del capitán Coussin, de "La Touraine", dice: "La Touraine", con fuego en una bodega, pidió auxilio, pero continúa su viaje hacia el Havre, escoltado por el "Rotterdam". Espérase dominar el fuego. No hay peligro inmediato. El tiempo es bueno, aunque nebuloso. En la tarde del lunes esperamos atracar al muelle."

La compañía ha publicado un aviso anunciando que todos los pasajeros se hallan salvo a bordo.

CREDITO EXTRAORDINARIO BULGARO

Bucharest, 7.

El Gobierno rumano ha pedido un crédito extraordinario para el ejército que se está movilizando secretamente.

EXPEDICION ITALIANA EN EL MAR EGEO

Roma, 7.

Corre aquí con persistencia la noticia de que una expedición italiana se encuentra ahora en el Mar Egeo, esperando órdenes para desembarcar y ocupar a Adalia, en la costa meridional del Asia Menor.

CONTINUA EL BOMBARDEO DE LOS DARDANELOS

Las escuadras aliadas han continuado el bombardeo de los Dardanelos haciendo llover enormes proyectiles sobre los fuertes. El fuego de los barcos de guerra se ha dirigido siguiendo las indicaciones de los aviadores.

ALEMANIA DECLARA LA GUERRA A GRECIA.

Paris, 7.

Un despacho de la Agencia Havas dice que el Ministro alemán en Grecia ha informado al cuerpo diplomático que Austria y Alemania declararán inmediatamente la guerra a Grecia el día en que ésta se mueva contra Turquía.

Dícese que los estudiantes de la Universidad de Atenas han hecho hoy una bulliciosa manifestación pública en favor de la acción inmediata, visitando las legaciones de las potencias pertenecientes a la Entente.

781,000 PRISIONEROS EN ALEMANIA

Berlín, 7.

Dícese semioficialmente que los miembros de la Dieta prusiana han visitado los campamentos de detención e informado que en la actualidad hay 781,000 prisioneros de guerra internados en Alemania, lo cual significa un aumento de 200,00 desde fines del año 114.

CONSTANTINOPLA SE PREPARA PARA LA DEFENSA

Londres, 7.

Reina el pánico en Constantinopla.

Los preparativos para la defensa se están llevando adelante con una actividad febril.

Se están sacando los cañones de los fuertes de los Dardanelos para emplazarlos en las islas del Mar de Mármara.

NUEVOS SUBMARINOS ALEMANES.

Copenhagen, 7.

Dícese que Alemania está construyendo en Kiel quince pequeños submarinos de nuevo tipo, que se usarán para reconocer la costa del Báltico. Cada uno de ellos lleva una dotación de ocho hombres.

OFICIAL DE CONSTANTINOPLA

Constantinopla, 7.

Anúnciase oficialmente que el bombardeo de la costa de Smyrna por las escuadras aliadas no ha dado resultado ninguno.

MOVILIZACION GRIEGA

Ginebra, 7.

Todos los oficiales griegos que se encuentran en Suiza han sido llamados a las filas. Todos los griegos aptos para el servicio militar han sido igualmente llamados. Créese que habrá un movilización general del ejército griego.

OPERACIONES SUSPENDIDAS

Londres, 7.

Fuertes temporales de nieve han paralizado las operaciones en los Carpatos, aún en aquellos lugares en que los beligerantes se encuentran muy cerca unos de otros.

MALAS CONDICIONES

Londres, 7.

En despachos de Venecia a la Agencia Reuter se dice que los austriacos están sufriendo severamente y que gran parte de las tropas se encuentran sin provisiones, y que la nieve ha cortado sus líneas de comunicaciones.

UN DESPACHO DE LA HAVAS

París, 7.

Según despachos de Atenas dirigidos a la Agencia Havas el Rey de Grecia ha pedido al Gobernador del Banco Nacional que se encargue de formar el nuevo Ministerio.

Agrégase que el Ministro de Turquía en Atenas ha declarado que ocurrirá una matanza general de griegos en Turquía si Grecia rompe con la Media Luna.

ITALIA TENDRA QUE INTERVENIR.

Roma, 7.

El "Giornale d' Italia", en un artículo de fondo, declara que es difícil que Italia por más tiempo permanezca neutral. Dice que el ataque a los Dardanelos ha precipitado nuevos problemas que afectan los intereses italianos.

Es imposible, agrega el periódico, que Italia se mantenga excluida del conflicto, a meno que se contente con ver no sólo a las potencias de la Triple Entente arreglar estos asuntos en conformidad con sus propios intereses, sino también a la pequeña, pero audaz y resuelta Grecia, interviniendo y arreglando las cosas a medida de sus deseos.

MAS SOBRE LA CRISIS GRIEGA

Londres, 7.

El Rey Constantino de Grecia ha aceptado la renuncia del Primer Ministro Venizelo, por no estar de acuerdo con él sobre su política de intervención en el actual conflicto.

Según despachos de Atenas, el Rey de Grecia ha suplicado a Alejandro Zaimis, gobernador del Banco Nacional, que forme un nuevo gabinete; pero cada vez se hace más evidente que el soberano griego se encuentra casi solo.

El pueblo de Grecia está ansioso de lanzarse al conflicto, en vista del ataque a los Dardanelos y la amenaza de ocupar a Constantinopla.

El corresponsal de la Agencia Reuter en Atenas dice que después de la renuncia de Venizelos se celebró un consejo de ex-ministros.

Venizelos ha sido estrepitosamente aclamado por las multitudes.

A este hombre público es a quien debe Grecia su renacimiento.

PARTE OFICIAL FRANCES

Paris, 7.

Continuamos ganando terreno al norte de Arras. El enemigo su sufrido pérdidas importantes en la región de Lorette, en donde nuestros contra ataques dieron por resultado la captura de varias trincheras alemanas. Hemos pregresado algo al norte de Perthes y al noroeste de Beauséjour. En los Vosgos, al oeste de Munster, ocupamos dos alturas en Reich y en Acherkooof. Dos contra-ataques de los alemanes en Muelbach y Saint Ollfwehr fueron rechazados por completo. Hemos ocupado a Imberg en la ribera derecha del Fecht. Este movimiento se terminó con la captura de la loma 856 al sur de Hauteshuttes.

(PASA A LA ULTIMA.)

Mapa general del teatro occidental de la guerra en el que aparecen señalados todos los lugares en los cuales combaten encarnizadamente los ejércitos aliados y las tropas del Kaiser.

ESCANDALOS EN LA CAIMANERA

Colisión entre marinos americanos y el público,-El primer choque se produjo en el barrio de Caimito.

Hemos tenido noticias y también las ha tenido el Gobierno, aun cuando no las haya facilitado a la prensa, de la gran colisión habida en la Caimanera de Guantánamo, entre marineros de la escuadra americana, algunos paisanos y la policía.

Según nuestras noticias los marineros, en unión de algunas mujeres de la vida alegre, y varios paisanos celebraban una orgía, la cual degeneró en una bronca mayúscula, y a consecuencia de la cual recibió alguna bofetada el Alcalde de barrio de Caimito.

Después del hecho anterior, los marineros y demás acompañantes, recorrieron las calles de la Caimanera dando gritos y haciendo disparos de revólver, hata llegar al muelle del Estado donde el escándalo tomó mal cariz.

En este estado las cosas sabemos que la policía intervino haciendo uso de sus clubs y la revuelta no alcanzó mayores vuelos, gracias a la habilidad desplegada en ese instante por el oficial de la Estación Naval Mr. Rovison.

Se dice también, que no fueron ajenos al escándalo algunos jugadores.

El suceso es de lamentar y lo será más, para el comercio sobre todo, si por efecto de ese escándalo el Jefe de la flota prohibe que los marineros francos de servicio vayan a la Caimanera.

Grave accidente en San José de las Lajas

EN UNA MANIFESTACION POLITICA EN HONOR DEL GENERA ASBERT OCURRIO UNA EXPLOSION EN EL AUTOMOVIL DEL DR. VILARET.—HERIDAS GRAVES.

(Por telégrafo).

Marzo 7.

A las 12 p. m.

Al pasar la manifestación que en honor del general Asbert se verificaba hoy, en esta villa por la calle de San José casi frente al Paradero "Habana Central", el doctor Vilaret, que iba en su automóvil acompañado de sus niños, y otros, tuvo la mala suerte al disparar un volador que la candela que arrojaba, se le propagara a la grasa que traía en las asientos; todos los voladores a un tiempo se incendiaron, y de resultas de la explosión resultaron gravemeste quemados las niñas Aida Vilaret y una americanita, y menos grave la hija mayor de Vilaret, la niña Olga Acanio hija del Jefe de Sanidad y el doctor Vilaret, en ambos pies. Acto continuo fueron llevados a sus respectivas casas los lesionados, siendo asistidos inmediatamente por los doctores Ballenilla y Azcanio y Méndez Núñez.

La manifestación estuvo interrumpida como una hora, mientras se les practicaba la cura a los lesionados; después siguieron los manifestantes con el general Asbert a la cabeza hasta el puente "Cueto" donde hubo un almuerzo que resultó muy concurrido, y donde hablaron elocuentemente los señores Zárraga, Valdés Carrero, Miguel Angel Céspedes, Moris y otros, dándose por disuelta la manifestación después.

CORRESPONSAL.

CONFIRMANDO LA NOTICIA

San José de las Lajas, Marzo 7.

A las 7 y 25 p. m.

Esta tarde al salir los invitados al almuerzo organizado en honor del general Asbert, ocurrió un percance lamentable. El automóvil del doctor Vilaret, llevaba para la fiesta un paquete de voladores y al dar fuego a uno se produjo la explosión del paquete, ocasionanlo graves quemaduras a dicho doctor, a sus hijas Celia y Aida, a la niña Connie y a Olga Azcanio hija del doctor Azcanio, las que viajaban en el auto.

Fueron atendidos por los doctores Azcanio, Méndez Núñez y Ballenilla.

Continuamente se ven visitadas las moradas de los señores Vilaret y Azcanio, quienes gozan de alta representación social y política en esta villa, por numerosas amistades que se interesan por los heridos.

ESPECIAL.

JUEGOS FLORALES HISPANO CUBANOS

La expectación públlca. El Fallo del Jurado.- Los premios a la virtud. La venta de localidades.

Aproximándose la fecha de la gran fiesta de belleza y de cultura que tanta expectación ha despertado en todos nuestros círculos sociales, el Comité Ejecutivo trabaja sin descanso en la organización de los últimos detalles.

A partir de mañana se empezarán con la mayor actividad los trabajos del decorado del vestíbulo del Gran Teatro Payret, así como del escenario, que lucirá una espléndida y artística iluminación, para la cual ha ofrecido sus múltiples elementos la Compañía del Gas y Electricidad.

La iluminación del vestíbulo del teatro será por todos conceptos original y de magnífico aspecto, según los informes que se nos han suministrado.

El Jurado literario ha dictado anteayer su fallo definitivo, resultando premiada con la Flor Natural y los quinientos pesos la poesía titulada "Los Caminos", de la que es autor el señor Agustín Acosta, natural de Matanzas.

El accésit fué concedido a la poesía titulada "La visión del Itsmo", de la que resultó ser autor el señor Felipe Pichardo Moya, también cubano.

El premio de cien pesos concedido por la Empresa del DIARIO DE LA MARINA para el mejor cuento de asunto cubano, ha sido otorgado al titulado "De Raza Brava", cuyo autor debe justificar su paternidad ante el Presidente del Jurado, doctor Rafael Montoro, Neptuno 182.

Según las noticias que por diversos conductos han llegado hasta nosotros, el fallo del Jurado merecerá aplausos por lo desapasionado e imparcial, sobre todo por lo que se refiere a la poesía que obtuvo el premio de honor; que es una composición de fondo y forma notabilísimos, de mucho brío y altísima inspiración.

Conforme ya hemos anunciado en su oportunidad, el Jurado, bajo la presidencia del señor Montoro, estaba formado por el Catedrático de Literatura de la Universidad de la Habana, doctor Guillermo Domínguez Roldán, el Catedrático de la propia asignatura del Instituto Provincial doctor José A. Rodríguez García, los miembros de la Academia Nacional de Artes y Letras, don José Manuel Carbonell y don Félix Calleja, y los señores don Segundo Pola y don Rafael Suárez Solís.

Mañana daremos a conocer el resultado del fallo del Jurado para la Virtud, que estuvo constituído por el señor Obispo de la Diócesis, el Director del DIARIO DE LA MARINA, don Nicolás Rivero, don Cristóbal Bidegaray, el Canónigo señor González Amigó y don Benjamín Orbón.

A juzgar por los informes que se nos han suministrado, han sido concedidos los tres premios señalados.

Continúa el entusiasmo para asistir a lo que sin disputa constituirá una magna fiesta, hasta el punto de que ya no queda ningún palco para la venta, habiéndose dado por muchos de ellos importantes sobreprecios.

De las demás localidades, lunetas singularmente, la venta es extraordinaria, suponiéndose que el papel quedará completamente agotado antes del jueves 11, día de los Juegos Florales.

Todo esto quiere decir que los ingresos serán extraordinarios y que el resultado económico no podrá ser más espléndido para el Asilo Menocal y la Asociación Avilesina de Caridad.

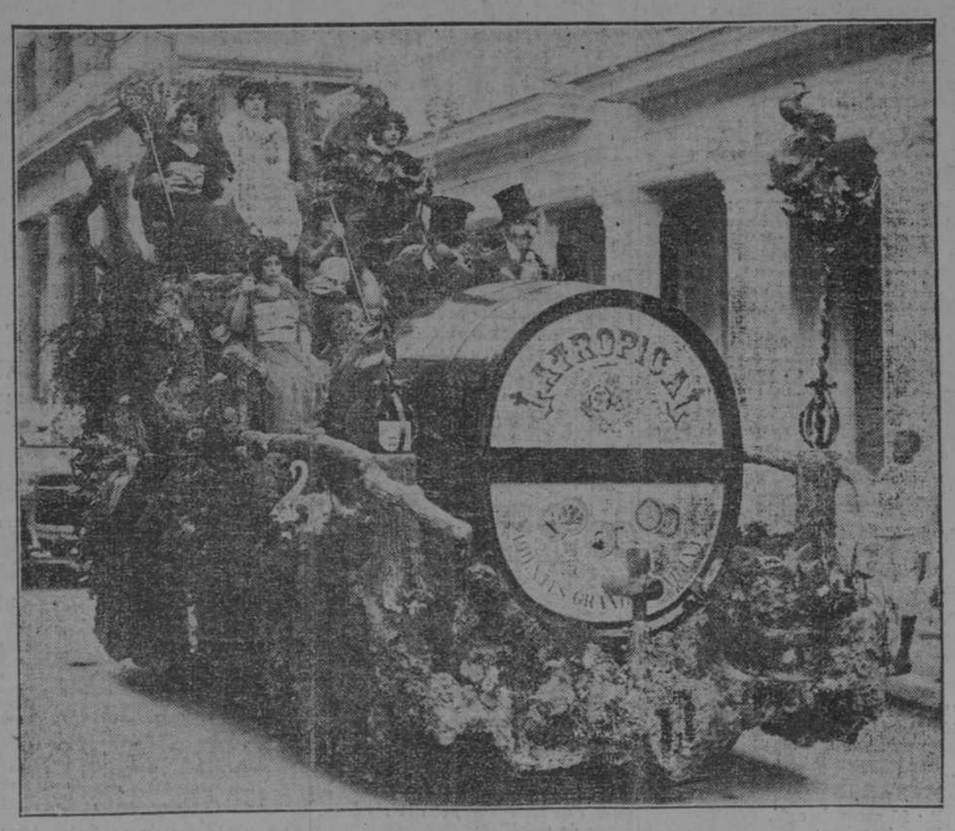

CARROZA DE LA FABRICA DE CERVEZA "LA TROPICAL" QUE OBTUVO EL PRIMER PREMIO EN EL CONCURSO DE CARROZAS ARTISTICAS DEL PASEO DE AYER

La cuestión de las subsistencias

ENERGICAS MEDIDAS DEL GOBIERNO.—LOS PROPIETARIOS DE VIVERES PRESTARAN DECLARACION JURADA DE LAS CANTIDADES QUE POSEEN.—PRECIOS REGULADORES. PRESTAMO A VIZCAYA

DISPOSICIONES DEL MINISTERIO DE HACIENDA

Madrid, 7.

La "Gaceta" publica una Real Orden del Ministerio de Hacienda dando instrucciones para el cumplimiento de la Ley de subsistencias.

Se crea en cada provincia una asamblea encargada de resolver cuantos problemas relacionados con la cuestión de las subsistencias se presenten.

Las asambleas estarán compuestas por el Gobernador civil de la provincia, el delegado de Hacienda y el alcalde.

Tendrán el deber de exigir a los poseedores de trigos y harinas a que, dentro de un plazo de veinticuatro horas, hagan declaración, bajo juramento, de dichos productos que poseen.

Los que se nieguen a prestar la declaración dicha o se les pruebe que han jurado en falso, serán castigados con rigor.

La asamblea fijará, en cada provincia, los precios reguladores y exigirá a los propietarios que vendan todas aquellas mercancías que sean necesarias.

Si rehusaran a ello se procederá a la expropiación forzosa de los artículos de primera necesidad que posean y a la ocupación, por parte de las autoridades, de los almacenes de víveres que sean declarados de utilidad pública.

Los Ayuntamientos que compren víveres para destinarlos a la venta solamente podrán recargar el precio de los mismos en un tres por ciento.

PROVINCIAS QUE TIENEN TRIGO

Madrid, 7.

El Gobierno ha declarado que las provincias de Barcelona, Valencia, Sevilla y Huelva cuentan con suficiente cantidad de trigo y harina para el consumo.

Para el próximo martes estarán en las mismas condiciones Alicante y Murcia.

FACILIDADES DADAS POR EL GOBIERNO A VIZCAYA

Madrid, 7.

Los comerciantes de harina, de Vizcaya, no se muestran conformes con el actual sistema de aprovisionamiento.

En una reunión que celebraron se acordó pedir otro sistema al Gobierno.

Este, después de estudiar la petición de los comerciantes vizcainos, tomó el acuerdo de adelantarles para que sean distribuídas entre todos, dos millones de pesetas.

Esta cantidad les será entregada mediante contratos y por plazos de treinta, sesenta y noventa días.

Con la citada suma se llevarán a Vizcaya 15.000 toneladas de trigo.

Los vapores bilbaínos, con objeto de facilitar el aprovisionamiento, han decidido establecer fletes reducidos por el transporte del trigo.

NOTICIAS DEL PUERTO

EL "BERTHA"

Procedente de Baltimore, con un cargamento de mercancías en general, llegó ayer domingo el vapor noruego "Bertha", que a pesar de ser día festivo empezó en seguida sus trabajos de descarga previo el permiso y pago extraordinario correspondiente.

"LA CRIADA"

Este es el nombre de un remolcador americano perteneciente a la "United Fruit Co.", que llegó ayer a este puerto, procedente de Banes.

"La Criada" viene con objeto de ser carenada en este puerto y sufrir algunas otras reparaciones, terminadas las cuales regresará al lugar de que procede.

UNA GOLETA CON MADERA

Sin novedad alguna llegó ayer de Mobila la goleta americana "John L. Treat", conduciendo un gran cargamento de piezas de madera.

LA CUARENTENA DE COSTA RICA

Las autoridades sanitarias de la República de Costa Rica han acordado, en vista del pequeño brote de peste bubónica ocurrido en la Habana, cuyo peligro ha pasado ya por completo, reformar las medidas cuarentenarias dictadas en un principio contra el puerto habanero, en el sentido de admitir pasajeros procedentes de la Habana, siempre que hayan invertido siete o más días en el viaje.

LOS CORREOS ESPAÑOLES

Por exceso de carga que han traído de puertos españoles, los vapores correos de la misma nacionalidad "Alfonso XII" y "Legazpi" no saldrán, el primero hasta el martes por la tarde para Veracruz, y el segundo esta noche para los puertos de su ruta en la América Central.

EL "BALMES" Y EL "VALBANERA"

Estos dos vapores españoles que están en camino hacia la Habana procedentes ambos de Barcelona y escalas, vía Canarias, llegarán a este puerto el primero sobre el día 13 y el segundo sobre el 20.

Plan del cuerpo diplomático en Méjico

El Paso, 7.

Según noticias de carácter privado recibidas de Veracruz, y la ciudad de Méjico, el cuerpo diplomático extranjero está considerando la conveniencia de trasladarse en masa a El Paso, para observar los movimientos mejicanos e informar a sus respectivos gobiernos.

El representante especial del Presidente Wilson y Mr. Carothers, han conferenciado con Pancho Villa.

Washington, 7.

Según despachos del Ministro del Brasil en Ciudad Méjico, recibidos esta noche, la situación en la capital no ha variado. El populacho sigue en sus temores de perecer de hambre y témese que ocurran serios motines si Obregón abandona la ciudad. Dícese que la situación es seria, pero no desesperada.

El Secretario Bryan ha enviado instrucciones al Cónsul Silliman en Veracruz para que en términos vigorosos proteste ante Carranza contra la actual situación que impera en la capital.

HABLAN LOS CARRANCISTAS

Nueva York, 7.

Un agente de Carranza en esta ciudad declara que no es cierto que Obregón piense abandonar a Ciudad Méjico, y que, todo lo contrario, seguirá en la capital hasta que se restablezca la paz y el orden. Este agente dice que no es verdad que el pueblo se esté muriendo de hambre en la capital de Méjico.

Llegaron los cubanos

Tampa, 7.

El team de baseball integrado por jugadores cubanos que viene a realizar una excursión por los Estados Unidos, llegó a esta sin novedad.

La grave situación de Portugal

Londres, 7.

Un despacho oficial de Badajoz al "Telegraph" dice que las personas que llegan de Portugal anuncian que muchos están huyendo de Lisboa, temerosos de que ocurran motines, o de que estalle la guerra civil.

La situación se agrava por momentos.

Los socialistas y republicanos están celebrando reuniones públicas para protestar contra lo que llaman la dictadura.

El match Johnson Villard

El Paso, 7.

El manager de Jess Willard ha anunciado que el match Johnson-Willard se efectuará en la Habana, en la primera semana de Abril.

SECCION MERCANTIL

CASAS DE CAMBIO

(A LAS CINCO DE LA TARDE)

Centenes	5.13
En cantidades	5.14
Luises	4.10
En cantidades	4.11
El peso americano en plata española	1.01
Plata española contra oro español	102¼ 102½
Greenbacks contra oro español	104¾ 105

Revista del Mercado

Habana, 6 de Marzo.

ACEITE DE OLIVAS:
En latas de 23 libras, de $14 3|8 a $14.
En latas de 9 libras, a $14.75 quintal.
En latas de cuatro y media libras $15 quintal.
El refino español en cajas, de $8.00 a $8.50 caja y el francés a $10.00; según clase y marca y en latas de 23 libras a $18 y de $20.50 en latas de menor peso.
ACEITUNAS:
Siguen recibiéndose en latas y barriles, a 35 cts. el barril chico.
De $4 a $6 las cajas de 12 latas.
En barriles, $0.35.
AFRECHO:
Americano de $1.75 a $2.25 y el argentino a $1.75.
ALCARRAZAS:
En latas se ofrecen a 25 centavos, y los galones a $0.25.
ALHUCEMAS:
Se han vendido y se cotizan a $38 quintal.
AJOS:
Los catalanes de 60 a 80 centavos.
Los de Valencia de 60 a 80 centavos.
ALMIDON:
Abundante; el de yuca del país a $4.00.
Inglés y americano, de $5.50 a $6.00.
ALPARGATAS:
Vizcaínas: de $1.00 a $1.75 docena.
Mallorquinas: a $1.09 docena.
ANIS:
Se ha vendido y se cotiza a $10.50 quintal.
ALPISTE:
Se han hecho ventas a $7.50, cotizándose al mismo precio.
ARROZ DE LA INDIA:
El de semilla se vende a $4.
Canilla viejo a $5.75 y nuevo de $4.75 a $5.
ARROZ DE VALENCIA:
Tiene corta solicitud. Se ha vendido a $5.75 quintal.
Arroz de Méjico, le $4 a $5.50.
AVELLANAS:
Las de Tarragona se venden de $9.50 a $10.50 quintal.
AVENA:
Del Canadá a $2.70 y de los Estados Unidos a $2.50.
AZAFRAN:
Clases españolas de $15 a $18 libra.
BACALAO:
El de Noruega se cotiza de $12 a $12.25 quintal.
El de Escocia de $11a $11.75 quintal.
El bacalao en tabales se ha vendido a $8.50 quintal.
La pescada a $6.50 quintal.
El robalo a $7.75.
CAFE:
De Puerto Rico: de Hacienda de $21.50 a $23.
La clase fina de $24 a $25.
Las del país se venden de $12 a $20.
CALAMARES:
Hay marcas que se venden a $3.12 los 48|4 de marcas corrientes.
CEBOLLAS:
Las de Canarias de semilla se cotizan a $2.75.
Las gallegas a $3.50 quintal.
Las del país a $3.50 quintal.
CERVEZA:
Del país: de $8.50 a $12:50 barril de 8 docenas de botellas.
Marcas superiores a $10.60 cajas de 96 botellas.
Inglesa y alemana de $10.50 a 11.50 barril con 84 medias botellas.
CIRUELAS:
Las de España a $1.00 la caja.
De California a $3.75 caja.
COGNAC:
El francés a $15.50 caja de 12 botellas.
A $19.25 caja de 12 litros.
De Jerez: clases buenas corrientes de $16.50 a $17.00 caja de 12 botellas.
COMINOS:
El de Málaga se vende a $12, cotizándose a $12, y el Moruno a $20.
CHICHAROS:
Se venden a $6.50.
De los Estados Unidos, de $5.50 a $6.
CHORIZOS:
De Asturias: de $1.12 a $1.56 lata, según marca.
De los Estados Unidos de $1.37 a $1.68.
Los de Bilbao se cotizan a $4.00 lata.
Del país: con marcas de Asturias, a 87 centavos y $1.00.
FIDEOS:
Las fábricas del país hacen difícil la venta del español.
De $6.75 a $7.75 las cuatro cajas, según procedencia.
Del país, las cajas de 17 libras a $4 quintal y las de una arroba a $6 quintal.
FRIJOLES:
Proveen el consumo, compitiendo en calidad y precio, los de Méjico, Estados Unidos y Europa. No hay del país.
Negros corrientes de Méjico de $3.75 a $4.25.
Negros de orilla de $4 a $4.50 quintal.
Blancos: de Europa, de $5 a $9 quintal.
De los Estados Unidos:
Colorado, de $6.50 a $7 quintal.
Colorados del país a $7.
Frijol Bayo, de $4 a $4.75.
FRUTAS:
Melocotones de Canarias, de $2.25 a $4.50.
De España, marcas de crédito, de $2.50 a $5.25.
De Barcelona y Canarias:
Surtidas: a $4.75.
De California:
Peras: le $2.37 a $5.50 caja.
GARBANZOS:
De España, de $8 a $11.
Los medianos, a $2.75.
Gordos, a $11.
De Méjico, chicos, a $6.
Medianos, $7.25 a $8.50.
Gordos a $11.
Gordos especiales ,de $10 a $9.50.
Monstruos, a $13.
GINEBRA:
La de Holanda, de $12.00 a $13.00 garrafón, según marca.
GUISANTES:
De España: corriente a $2.25 medias latas y cuartos a $2.25. Clase fina de $2.62 a $3.25. Finos, tipo francés, de $4.00 a $4.50, según clase.
HARINA DE TRIGO:
Según clase y procedencia, de $9.50 a $10.50.
HENO:
A $1.75 quintal.
JABON:
Catalán: a $9.00 quintal.
Francés: de $8.50 a 11.00 caja.
Del país: corrientes, de $4.00 a 8.00 quintal y en panes a $8.00.
Americano: a $4.50 caja de 100 libras.
El de Mallorca: de $8.50 a 9.00.
JAMON:
De los Estados Unidos:
Corriente, de $16 a $18 paleta, y de pierna, de $22 a $26.
De España:
Gallego corriente, de $35 a $40. según clase.
JARCIA:
Sisal de 3|4 a 12 pulgadas, a $11 quintal.
Sisal "Rey" de 3|4 a 12 pulgadas a $12 1|4 quintal.
Manila legítima corriente, de 3|4 a 12 pulgadas, a $13 3|4 quintal.
Manila "Rey" Extra Superior, de 3|4 a 12 pulgadas, a $16 quintal.
LACONES:
De $4.00 a $9.00.
LECHE CONDENSADA:
Desde $5.90 a 7.00 caja, según marca.
LAUREL:
A 11 pesos.
LONGANIZAS:
De Vich: a $85.00 quintal.
MAIZ:
E lamericano, a $2 quintal.
El de Gibara a $2.00.
El argentino, de $2.75 a $2.40.
Del país se vende y se cotiza de $2.50 a $2.75.
MANTECA:
Pura, en tercerolas, a $12.
Pura ,en latas, a $15, $15.50 y $16 50 centavos.
Compuesta, a $11.
MANTEQUILLA:
De Asturias: de $32.00 a $35.00 quintal, en latas de 4 libras, marcas buenas.
De Holanda: de $40 a $45 quinta..
De los Estados Unidos: de $15.75 a $19.25 quintal.
Del país: de $20.00 a $24.00 quintal.
Danesa: de $46 a $50 quintal.
MORCILLAS:
De $1 a $1.12 la media lata.
MORTADELLA:
De 80 a 86 centavos medias y cuartos.
OREGANO:.
Abundante y poco solicitado: a $15.
PAPEL:
Zaragozano: de 28 a 30 centavos; catalán y valenciano de 18 a 20 centavos; estracilla, americano, de 17 a 20 centavos; el francés a 17 centavos; el alemán de 10 a 16 centavos y el del país de 14 a 30 centavos.
PATATAS:
De Canarias, de $2.25 a $3.
De Valencia, a $2 caja.
Del Norte, en barriles a $3; en sacos de $1.10 a $1.25.
Del país, de 16 a 17 reales.
PASAS:
Se vende na 68 centavos la caja, y lo mejor, corriente, a $1.00.
PIMENTON:
Corriente: de $11.00 a $13.00 quintal.
Especial: de $14.00 a $21.00.
PIMIENTOS:
Los cuartos a $2.37 los colorados y los colorados en medias latas a a $2.12.
QUESOS:
De Patagrás, de $28 a $30 quintal.
De bola: a $16.
De Reinosa: de $30.00 a 35.00 quintal.
El del país: a $10.00.
De Flandes, a $25.
SAL:
De los Estados Unidos: a $1.87 en grano y molida a $2.00 fanega.
De Torrevieja, de $2.00 y $1.87, según sea, molida o en grano.
Del país, de $1.87 a $1.50, según sea molida o en grano.
SALSA DE TOMATE:
Marca corriente a buenas, medias latas de $1.25 a $1.38 cuartos de $1.37 a $1.50 y otras a precios más bajos.
Al natural, $1.87 y $1.62 cuartos y medias latas.
SARDINAS:
De 15 a 32 centavos los 4|4 aceite y tomate.
En tabales.
Se vende de 87 centavos a $1.25.
SIDRA:
De Asturias: marcas superiores, de $4.50 a $5.30.
SUSTANCIAS:
Carnes y aves: a $3.62.
Pescados: de $3.50 a $4.50 medias latas, según surtido y marca.
TASAJO:
De 62 a 63 reales arroba.
TOCINETA:
Se ha vendido de $13 a $15.
TOMATES:
A $2 los cuartos y las medias a $1.75.
UNTO:
De Galicia: se vende con sal a $19.00, y sin sal a $23.
De barriga a $16.00.
El americano: a $16.00 quintal.
VELAS:
De España: de $7.50 a $15.00 las cuatro cajas, grrndes y chicas.
Americanas: las grandes de $9.00 a $11.00 y las chicas de $4.75 a $6.25
Del país: de $6.00 a $11.50.
VINO ALELLA Y NAVARRO:
De $69.00 a $78.00 los 4|4 de pipa el catalán.
De Santander y Rioja: de $72.00 a $86.00 marcas bucnas.
VINOS TINTOS:
Catalanes corrientes puros: de $71.00 a $78.00 la pipa.
VINO SECO Y MISTELA:
De Jerez: desde $8.00 la caja los corrientes y de $6.00 a $12.00 marcas de crédito.
WISKEY
Se vende: de $11.00 a $14.00 caja, según clase y procedencia, incluído el importe.

Vapores de travesía

SE ESPERAN

Marzo
7 Zuiderdijh, Rotterdam.
8 Ottar, Estados Unidos.
8 Excelsior, New Orleans.
8 Olivette, Tampa.
8 Esperanza, Cienfuegos.
8 Pathpinder, New York.
9 Saratoga, New York.
9 La Champagne, St, Nazaire.
9 Governor Cobb, Kew West.
10 Mascotte, Tampa.
10 Alderney, Estados Unidos.
12 Miguel de Larinaga, Liverpool.
15 Hilarius, Buenos Aires.
16 Times, New York.
20 Cayo Romano, Londres.
20 Ernesto, Liverpool.
30 Adelina, Liverpool.

SALDRAN

Marzo:
9 Olivette, Tampa.
10 Gov. Cobb, Key-West.
11 Mascotte, Tampa.
12 Gov. Cobb, Key-West.
13 Olivette, Tampa.
13 Saratoga, New York.
13 Excelsior, New Orleans.

MANIFIESTOS

1213.—Papor americano "Turrialba capitán Lockhard, procedente de New Orleans.

Barraqué Maciá y Co; 500 sacos harina; R. Suárez y Co; 750 id idé Galbán y Co; 500 id id; Nonol y Martínez; 200 id id; Urtiaga y Aldama; 500 id id; Morris y Co; 40z tercerolas manteca; Echavarri y Hno.; 50 id id; Menéndez y Co; 25 id id; Sobrino de Quesada; 50 id id M. Paetzold y Coé 150 id id; 4 fardos sacos vacíos; Armours y Co; 100 id id; 560 sacos abono; 50 terecrolas manteca; Fernández y Co; 15 atados quesos; H. L. Bellido de Luna; 1 barril de ostras; J. Gallarreta y Co; 5 barriles camarones; 1 huacal cubos; 2 1|4 pacas heno; 10; 20 cajas carne; 11; 20 id; 2; 30 id id; 12; 20 id id 15; 100 tercerolas manteca; Moscoso e Hidalgo; cuñetes aceitunas; Nueva Fábrica de Hielo; 1.294 cajas y sacos malta; V. Sánchez y Co; 27 cajas calzado; 3 huacales anuncios; J. A. Vázquez; 640 atados mangos; León Rich; 2 barriles cristalería; 1 id efectos esmaltado; Sabatés y Boada; 100 barriles sebo; J. S. Latourá 200 sacos abono; J. M. V. 2 cajas calzado; E. Godínez Hno; 2.000 atados cortes; Hno Fernández; 1 cajas eaces, para dibujos; M. Guerrero; 15u cajas talco; 2 id efectos de tocador; J. F. Berndes y Co; 210 atados 50 piezas tubos; F. A. 75 barriles grasa; A. N. Rodríguez; 59 bultos aces eléctricos; Compañía Cervecera; 800 atados duelas 1.681 id cortes; A. J. Martínez 2.505 id id; J. Aguilera y Co; 1 rollos cuerda; C. C. 95 barriles estacarina; Central Fortuno; 1 huacal máquinas; Frank Bowman 50 cajas aguarrás; Genaro Gonzálz; 250 sacos maiz; Gent y Ginsbury; 250 id avena Havana Fruit Co; 7.980 atados cortes; D. E. D.; 170 sacos alimento.

PARA MATANZAS
Armours y Co; 6 cajas carne; C. P.; 250 sacos harina; Matanzas Destiling y Co; 300 barriles vacíos.

PARA CARDENAS
Obregón y Arenal 10 cajas carne; Cuban Sugar y Co; 344 alimento.

PARA CAIBARIEN
L. del Valle; 500 sacos maíz.

PARA GUANTANAMO
Mola y Barraboidg; 100 tercerolas manteca.

PARA JUCARO (T de P)
The Waldembet y Co; 52 bultos conservas granos lovedura drogas galletas arroz sal vinagre y tabacos.
American Hardware y Co; 10 sacos arroz; 6 atados fideos; 5 barriles aceit ; 25 cajas id id 4 id galletas; E. Karlen; 51 bultos conservas chocolate manteca tabacos galletas levadura jabón palas accite y harina.

1214. — Vapor español "Alfonso XII", capitán Morales, procedente de Bilbao.

J. M. Zarrabeitia: 1 caja bacalao y pimientos; Pita Hermanos: 200 cajas puré 150 cajas tomates 50 idem pasta de idem; Barceló Camps y cp: 100 cajas sardinas 50 idem calamares P. A. 2 cajas redes 1 caja precintas; Casteleiro y Vizoso: 25 barriles vino; M. Muñoz: 5 barricas 10 barriles y 1012 cajas vino; Romagosa y cp: 159 cajas pasta 700 idem tomates 18 id salsas; Barraqué Maciá y cp: 92 cajas sardinas 18 idem idem escabeche; Z. Z. 10 sacos garbanzos; Z. 25 idem idem; X. 75 idem idem; Y. 200 idem idem; V. 190 idem idem; Jaurregui y Manrique: 125 cajas vegetales 9 idem chorizos 4 idem jamones; R. López: 85 cajas vegetales; Colegio de Belén: 12 cajas cocina y accesorios; Pont Restoy y cp: 150 cajas tomates 50 id pimientos; Menéndez y cp: 150 cajas tomates 50 idem pimientos 244 idem vegetales; E. R. Margarit: 150 cajas tomates 50 idem pimientos; Fernández Trápaga y cp: 279 cajas vegetales; A. H. 2 bocoyes vino; A. Barrios B. 5 bordalesas idem 10|4 id; Landeras Calle y cp: 15|4 idem; J. Blanch y cp: 2 cajas chorizos 1 bordalesa 25|4 vino; Carbonell Dalmau y cp: 100|4 idem; J. G. Rodriguez y cp: 50 idem idem; Hormaza y cp: 20 bordalesas idem; Pardo Hermano y cp: 1 idem 25|4 idem; Hevia y Miranda: 14 fardos alpargatas; N. Merino: 30 barriles vino, 1 pipa aguardiente; idal Rodriguez y cp: 82 cajas vegetales 5 idem 2 atados variantes 2 idem chorizos 1 idem tapioca; R. Torregrosa: 25 cajas chorizos; H. Astorqui y cp: 60 cajas pescado 1 idem vegetales Domingo Morado: 20 fardos alpargatas; Hermosa y Arché: 2 bocoyes vino; Alonso Menéndez y cp: 25 barricas idem.

Para Matanzas:
Sobrinos de Bea y cp: 50 barriles vino.

Para Puerto Padre:
Chaparra Sugar cp: 50 cuartos de vino.

De Santander:

A. N. Gandia: 370 cajas sardinas; E. Hernández: 125 cajas atún y bonito; Alonso Menéndez y cp: 120 cajas atún y bonito; R. Torregrosa: 5 cajas escabeche 45 idem bonito y atún V. Cañadas: 1 barril vino; M. Rodriguez: 1 caja folletos; Nazábal Sobrino y cp: 2 cajas maquinaria; Hermosa y Arché: 50 cajas aguas minerales; Alvarez Parajon y cp: 1 caja jabón; Linares y Garcia: 25 cuartos vino; F. Llanillo: 20 idem idem 2 cajas chorizos; R. Veloso: 4 cajas libros; Pont Restoy y cp: 10 cajas quesos 16 idem mantequilla; B. Lanzagorta y cp: 1 caja chorizos 15 idem 6 bordalesas vino; Romagosa y cp: 1 caja vino 30 idem sardinas; Barraqué Maciá y cp: 150 cajas pescado; E. Sarrá: 1000 cajas aguas minerales; M. Johnson: 500 idem idem; J. Rafecas y cp: 40 cajas elixir; F. Garcia Colis: 2 cajas alpargatas; Araluce Martinez y cp: 70 cajas papel.

De Gijón:

A. Orts: 114 cajas pescado: Landeras Calle y cp: 150 cajas pescado 35 cajas mantequilla 1 caja sidra 16 id chorizos 15 idem morcillas; Muñiz y cp: 100 cajas pescado; Marquette y Rocaberti: 75 cajas pescado; Alonso Menéndez y cp: 50 cajas pescado 62 id morcillas; F. Pita: 50 cajas pescado; R. Torregrosa: 92 cajas pescado; Sobrinos de Quesada: 3 cajas jamón lacón y chorizos, 1300 cajas sidra;—Fernández Hermano y cp: 2 barriles loza; J. R. Fernández: 1 caja embutidos y frutas; Menéndez y cp: 1 caja azafrán; A. Fernández: 60 cajas aguas minerales 5 barriles vino 3 cajas jamón y quesos; R. Suárez y cp: 8 cajas chorizos 106 id morcillas; Santeiro y cp: 50 cajas morcillas; H. Astorqui y cp: 60 cajas morcillas; González y Suárez: 9 cajas pimientos 30 i dmorcillas 130 id chorizos; A. Barros: 57 caja spescado; Corujo y cp: 72 cajas chorizos morcillas y salchichas; G. Lawton Childs y cp: 1000 cajas sidra para Tampa 50 cajas morcillas; Quirino Garcia: 50 cajas morcillas 10 idem chorizos 53 idem bonito para Tampa.

1,215.—Vapor cubano "Santiago de Cuba," capitán Domenech, procedente de Puerto Rico.

Barraqué Maciá y Co.: 300 sacos café; Echevarri y hermano: 100 idem idem; Suero y Co.: 50 idem idemé Lozama Usategui y Co.: 200 idem idem; R. Suárez y Co.: 250 idem id.; Pedro Sánchez: 75 idem idem; L. Portillo y Co.: 400 idem idem; Quer y Co.: 100 idem idem; O. Hing C.: 25 id. id.

Para Cienfuegos:
Y. Grosa y Co.: 50 sacos café.

Para Caibarién:
R. Cantera y Co.: 100 sacos café; Martínez y Co.: 50 id. id.

De Aguadilla:
Galbán y Co.: 50 sacos café; Suero y Co.: 300 id. id.

Para Manzanillo:
P.: 50 sacos café.

Para Cienfuegos:
B.: 100 sacos café; Mestre y Rodríguez: 50 id. id.

Para Matanzas:
Silveira Linares y Co.: 100 sacos de café.

Para Caibarién:
Urrutia y Co.: 50 sacos de café; Martínez y Co.: 100 idem idem; B. O.: una caja muestras.

De Mayaguez:
Suero y Co.: 171 sacos café; R.: 150 idem idem; A.: 50 idem idem; R.: 100 idem idem; R. P.: 50 id. id.

Para Gibara:
Rey hermano y Co.: 25 sacos de café.

Para Puerto Padre:
R.: 25 sacos de café.

Para Nuevitas:
R. C.: 25 sacos café; R. R.: 25 id. idem.

Para Caibarién:
Martínez y Co.: 40 sacos café.

Para Sagua:
S. L. D.: 50 sacos café; C. G.: 25 ide midem.

De Ponce:
Fernández García y Co.: 150 sacos café; A.: 25 idem idem; B.: 50 idem idem; F. D.: 25 idem idem; Barceló Camps y Co.: 51 idem idem; L. Portillo y Co.: 15 idem idem; Galbán y Co.: 221 idem idem; Suero y Co.: 50 idem idem; Rosa L. Reverand: 1 cadáver.

Para Nuevitas:
P.: 50 sacos café; X.: 25 id. id.

Para Cienfuegos:
F.: 75 sacos café; H.: 25 id. id.

Para Sagua:
S. L.: 50 sacos café.

Nota de Puerto Rico, Aguadilla y Ponce para la Habana: 2 sacos café de menos no dice marca.

Para Caibarién:
Cinco sacos menos, no dice marca.

Para Nuevitas:
P.: 1 saco en duda.

Para Cienfuegos:
V.: 6 sacos café menos.

1,216.—Vapor americano "Henry M. Flagler ", capitán White, procedente de Key West.

Armours y Co.: 200 tercerolas manteca, 160 cajas carne; Vilar Senra y Co.: 10,586 kilos serrucho en hielo.

1,217.—Remolcador mejicano "Auxiliar", capitán Muston, procedente de Prigreso.

En lastre.

1,219.—Vapor americano "Governor Cobb", capitán Clark, procedente de Key West, en 6 y media horas de navegación, con 2,522 toneladas y 92 tripulantes a G. Lawton Childs y Co.:

Dearbon Chemical y Co.: 68 barriles aceite; Barraqué Maciá y Co.: 250 sacos harina; Southern Express y Co.: 2 cajar arados.

EXPORTACION

"Mascotte", vapor americano despachado por G. Lawton Childs y Co.. con destino a Tampa y Key West, con la siguiente carga,

Tabacos ,dulces y frutos.
4 cajas dulce guayaba.
6 huacales plátanos.
31 cajas frutas.
18 barriles viandas.
2 huacales ajíes.
593 tercios y 128 pacas tabaco en rama.

"Turrialba", vapor americano despachado por su consignatario S. Bellows, con destino a Colón.
7 latas picadura.
11 cajas cigarros.
1 caja confecciones para sombreros.

"Havana", vapor americano despachado por su consignatario V. H. Smth, con la siguiente carga de manifiesto para New York

Frutos y tabaco.
438 huacales naranjas.
2.158 id. legumbre.
864 id. frutas.
48 id. piñas y limones.
1.217 tercios, 45 pacas y 476 barriles tabaco en rama.
387 cajas tabacos torcidos y 12 cajas picadura y cigarros.

Efectos.
99 barriles miel.
62 sacos cera.
1.275 lios cuero.
1 automóvil.
18 piezas eléctricas.
30 cilindros vacíos.
30 carboyes id.
12 bultos expreso.
86 sacos huesos.
2 cajas anuncios.
88 bultos metal.
49 sacos goma.

"Mobila", vapor cubano, despachado por A. J. Martínez, con destino al puerto de New York, con la siguiente carga de manifieso.
10793 sacos de azúcar embarcados por distintos centrales.

BANCO ESPAÑOL DE LA ISLA DE CUBA

FUNDADO EL AÑO 1886 CAPITAL: $ 8.000.000

DECANO DE LOS BANCOS DEL PAIS

DEPOSITARIO DE LOS FONDOS DEL BANCO TERRITORIAL

Oficina Central: AGUIAR, 81 y 83

Sucursales en la misma HABANA: Galiano 138—Monte 202.-Oficios 42. Belasoain 20.-Egido 2.-Paseo de Martí 124

SUCURSALES EN EL INTERIOR

Santiago de Cuba.	Manzanillo.	Lanes.	Mayarí.
Cienfuegos.	Guantánamo.	Nuevitas.	Yaguajay.
Cárdenas.	Ciego de Avila.	Remedios.	Batabanó.
Matanzas.	Holguín.	Sancti Spiritus.	Placetas.
Santa Clara.	Cruces.	Encrucijada	San Antonio de los Baños.
Pinar del Rio.	Bayamo.	Marianao.	Victoria de las Tunas
Sancti Spiritus.	Camagüey.	Artemisa.	Morón y
Caibarién.	Camajuaní.	Colón.	Santo Domingo.
Sagua la Grande.	Unión de Reyes.	Palma Soriano.	

CUENTAS DE AHORRO CON INTERES

SE ADMITE DESDE UN PESO EN ADELANTE

GIROS Y CAMBIOS, COMPRA-VENTA DE VALORES, DESCUENTOS, PIGNORACIONES

SE ALQUILAN CAJAS DE SEGURIDAD

PRECIO, SEGUN TAMAÑO

C 608 F-1

N. GELATS & Co.

AGUIAR, 106-108 BANQUEROS HABANA

Vendemos CHEQUES de VIAJEROS pagaderos en todas partes del mundo.

—Y—

CARTAS DE CREDITO CIRCULARES en las mejores condiciones.

"SECCION DE CAJA DE AHORROS"

Recibimos depósitos en esta Sección pagando intereses al 3 p% anual.

Todas estas operaciones pueden efectuarse también por correo

C 197 90-E.-1.

Banco Nacional de Cuba

CAPITAL.. .. .. $ 5.000.000-00
ACTIVO EN CUBA.. .. .. $ 44.000.000-00

Giramos letras para todas partes del mundo.

El Departamento de Ahorros abona el 3 por 100 de interés anual sobre las cantidades depositadas cada mes.

PAGUE CON CHEQUES

Pagando sus cuentas con CHEQUES podrá rectificar cualquier diferencia ocurrida en el pago.

Banco Nacional de Cuba.

C 598 F-1

"EL IRIS"

COMPAÑIA DE SEGUROS MUTUOS CONTRA INCENDIO, ESTABLECIDA EN LA HABANA EL AÑO DE 1895.

Oficinas: EMPEDRADO, NUM. 32.

Valor responsable	$ 61.391.424.00
Siniestros pagados	$ 1.738.257.68
Sobrante de 1909 que se devuelve	$ 41.764.16
" " 1910 " " "	$ 66.878.68
" " 1911 " " "	$ 58.402.12
" " 1912 " " "	$ 44.393.79
" " 1914 que se devolverá en 1916	$ 20.816.37

El fondo especial de reserva representa en esta fecha un valor de $406,503-13, en hipotecas, propiedades, Bonos de la República de Cuba, Láminas del ayuntamiento de la Habana y efectivo en Caja y en los Bancos.

Por una módica cuota asegura fincas urbanas y establecimientos mercantiles.

Habana 28 de Febrero de 1915.

El Consejero Director,
JOAQUIN DELGADO DE ORAMAS

C 604 F-1

SIN OPERACION

CURA DEL CANCER

LUPUS, HERPES, ECZEMAS Y TODA CLASE DE ULCERAS Y TUMORES.

HABANA núm. 49—Consultas de 11 a 1 y de 4 a 5

Especial para los pobres de 8 y media a 9.

CENTRO GALLEGO

SECRETARIA

SUBASTA VOLUNTARIA DE LOCALES DEL PALACIO

Por término de OCHO DIAS, que vencerán el 13 del actual, se sacan a pública subasta el arrendamiento de los siguientes locales del Palacio del Centro Galego, sito en el Paseo de Martí, cuadra comprendida entre dicho Paseo y las calles de San José, Consulado y San Rafael:

A.—Salón bajo de San José, con entrada por esta calle y el Paseo de Martí.

B.—Salón del vestíbulo bajo del Teatro Nacional, en la esquina de Martí y San José, con entrada por ambas calles.

C.—Tienda en la esquina de San Rafael y Consulado, con puertas a las dos calles.

El acto de la subasta tendrá lugar el referido día 13 del corriente, a las OCHO Y MEDIA de la noche, en el salón de Oficinas del Centro, ante la Junta Directiva y con sujeción al pliego de condiciones que, a partir de esta fecha, estará de manifiesto en la Secretaría de la Asociación.

Habana, 6 de Marzo de 1915.

El Secretario p. s. r.,
José Berridy.

C-1114 alt. 4-6,

DIARIO DE LA MARINA

DIRECCION Y ADMINISTRACION: PASEO DE MARTI, 103.
Apartado de Correos; 1010.—Dirección Telegráfica: DIARIO-HABANA. —Teléfonos: Redacción 6301, Administración 6201.

PRECIOS DE SUSCRIPCION:

Habana	Plata	Provincias	Plata	Unión Postal	Oro
12 meses	14-00	12 meses	15-00	12 meses	$1-50
6 meses	7-00	6 meses	8-00	6 meses	11-00
3 meses	3-75	3 meses	4-00	3 meses	6-00

EDITORIAL

LA CABEZA DE ROBESPIERRE

El proyecto de ley referente a los Secretarios de Despacho, aprobado ya por la Cámara, obliga a aquéllos imperativamente a asistir a las sesiones parlamentarias y dar cuenta de sus actos cada vez que lo exija uno de los cuerpos colegisladores. No es una petición, no es un ruego a los Secretarios para que con la anuencia del Jefe del Estado comparezcan ante una de las Cámaras a aclarar puntos dudosos, a responder a interpelaciones, a rechazar injustos cargos, sino una orden, un mandato ejecutivo. Si la Cámara fuere desobedecida, vendrán la acusación y el castigo correspondientes. Tenemes ya de lleno el sometimiento del poder ejecutivo al legislativo. Tenemos el predominio soberano, la oligarquía del Congreso. Los Secretarios, simples funcionarios del Jefe de la nación, depositarios de sus órdenes, de sus propósitos y de su confianza, ya no dependerán de él, sino del Congreso; ya no tendrán que regular sus actos al programa y a los planes del Presidente de la República, sino a los de los legisladores. De esta suerte cae por tierra el sistema representativo estatuido por la Constitución, sin que lo venga a sustituir el parlamentario; queda desbaratada la independencia de los tres poderes dentro de su campo respectivo y se erige un solo poder omnímodo, absoluto y soberano: el del Congreso.

Se ha dicho que en esta actitud de la Cámara bulle el fantasma revolucionario. No nos parece desacertada la indicación. Si toda usurpación de facultades, si toda tiranía deja la puerta franca para las revoluciones, no hay para ellas otra antesala más propicia que la de la oligarquía. La Convención francesa, arrogándose todas las facultades, procesó, prendió y mató al Rey, levantó sobre su dictadura colectiva la de Robespierre y sobre la dictadura de Robespierre alzó el imperio de la guillotina y del Terror. Mas la Convención francesa pudo buscar su pretexto, su disculpa en la anormalidad de la situación, en la lucha de la república que pedía la revolución contra la monarquía absoluta, que detestaba. En Cuba, ¿dónde está el rey absoluto, dónde el depotismo que se quiere derrocar? ¿Dónde el coco de la tiranía, si no es en ese empeño desatinado de las Cámaras en someter al Ejecutivo?

Pero ¿qué extraño que ante esa tendencia de los legisladores se hable de aleteos revolucionarios, si ella misma lleva ya consigo la subversión del orden, la anarquía? El poder legislativo queda convertido en ejecutivo, el Jefe de la nación interpelado, hostigado, acorralado en la persona de sus Secretarios y sin la facultad de disolver el Congreso, viene a ser un instrumento, un maniquí de las Cámaras; la Constitución, que marca la línea divisoria de los tres poderes y sus respectivas facultades, recibe herida mortal en sus mismas entrañas y cae deshecha a los pies del Congreso, tiránicamente absoluto.

Sin embargo, nos parece demasiado solemne hablar de revolución y anárquía. El Congreso no quiere cosas tan tétricas y terribles. No siente ímpetus y fuegos apocalípticos. Vive demasiado satisfecha y beatíficamente para forjar las cadenas con que ha de aherrojar al Presidente de la República y requerir para cada uno de sus miembros la cabeza dictatorial de Robespierre. Se contenta con que cada uno de los Secretarios ponga la caja, las sinecuras, el soconusco de sus mesas respectivas a su disposición. Quiere llevarlos a las Cámaras para que sea allí y no en las Secretarías donde se haga el reparto apetecido. Quizás no sea una dictadura de guillotina, sino filosófica, humana, de pan pedir, la que palpite en la nueva y rara actitud del Congreso. Tal vez crea que Menocal, tan bondadoso, tan amable, no ha sido todavía bastante condescendiente con los suyos y con los adversarios en lo que a la despensa nacional se refiere. Si el Tesoro fuese inagotable, si el caudal de prebendas brotase permanentemente en las arcas públicas, el Congreso no tendría, sin duda, gran interés en llevar a los Secretarios a viva fuerza a la palestra de las sesiones y en armarse con la espada dictatorial para amenazar y constreñir con ella al Jefe de la nación. Búsquese el vellocino de oro o la vara mágica que convierta en oro, leche y miel hasta las piedras de Cuba, y en vez de ir los Secretarios a las Cámaras, irán las Cámaras hacia los Secretarios.

El baile de la Colonia Española de San Antonio de los Baños

EL BANDO AMERICANO

Hemos recibido la visita de una comisión de señoras, cuyo objeto era invitarnos al baile que se celebrará esta noche en la Colonia Española de San Antonio de los Baños.

A fin de arbitrar recursos para fomentar dicha colonia, se ha organizado la citada fiesta y las muchachas de aquella localidad, tomándose un interés digno de elogio, se han dividido en dos bandos. Uno es el Bando Japonés y otro el Bando Americano. Este último es el que nos visitó, integrando la comisión la joven y bella señora Rosita Pereda, acompañada de la presidenta de la comisión señorita Regina Miqueli y de la señorita Ofelia de Armas.

Además de las que nos honraron con su visita, pertenecen al Bando Americano las señoritas María Pereda, Rafaela Rodríguez, Manuela Landa, Beatriz Roch y las señoritas Porto.

Complacidísimas nos vamos de la Habana, nos dijo la señora Pereda, y quisiéramos lo hicieran constar así en las columnas del DIARIO DE LA MARINA, siquiera para mostrarnos agradecidas a las múltiples atenciones que hemos recibido.

Gustosos lo consignamos, deseando que el éxito más lisonjero corone los esfuerzos de quienes ralizan con tan grandes molestias una labor tan altruista.

DIARREA-DISENTERIA.—El Elixir Estomacal de Sáiz de Carlos suprime los cólicos, quita la fetidez de las deposiciones, el malestar y los gases, es antiséptico y cura las diarreas y disenterías crónicas de los países cálidos, que tanto atacan a soldados, marinos y colonos, agravando su situación y obligándoles a veces a emigrar.

Correspondencia de España

Para el DIARIO DE LA MARINA

La prensa del señor Dato.--Importancia de las Caricaturas--Eficacia demoledora de la risa.--Terapéutica gubernamental.--Régimen de la morfina--"Santo temor del déficit."

Madrid, Febrero 13.

El señor Dato tiene sin duda una buena prensa, como no la tuvo jamás gobernante alguno en España de la derecha ni de la izquierda. El extracto de ella que a diario le hace el negociado correspondiente de la Presidencia del Consejo debe de ser, para nuestro Primer Ministro, ramillete de flores enervantes cuyos aromas condensen todos los halagos de la vanagloria mundial. La prudencia, la sabiduría, el patriotismo, la abnegación cívica jamás han tenido loas más fervidas y encarecimientos más expresivos que los que alcanzan en la generalidad de los periódicos cuando el giro incansable de las plumas encuentra al paso el nombre del Jefe del Gobierno. Nada importa que algunas veces desentonen en este concierto de alabanzas. Nada importa que el señor Alba diga en plena tribuna, que esta simpatía personal del señor Dato "es una verdadera calamidad pública"; ni que el señor Cambó declare en la prensa catalana, que el considerar insustituible al señor Dato 'constituye enormidad que debiera estar penada en la Ley de Jurisdicciones" hecha, como se sabe, para reprimir delitos contra la Patria. Semejantes estridores quedan ahogados por el torrente de tinta de imprenta que a diario pasa, acariciador y susurrante, como arroyuelo de égloga besando los muros coquetones del hotel de la Castellana donde ha instalado, desde hace poco, sus reales la Presidencia del Consejo de Ministros.

No es del caso averiguar si estas flores que el campo periodístico ofrece con profusión lujuriosa a la mano providente del señor Dato, nacen con ingenua espontaneidad silvestre, o son, por el contrario, encantador artificio de jardinería, como esos que, en fuerza de estiércoles y cristales, injertos y riegos, estufas y pantallas, dispendios y vigilias logran trastocar, para encanto de los sentidos, los climas y las especies, los colores y las formas, dando en regiones glaciales flores de los trópicos y poniendo bajo cielos aborrascados y sombríos matices de auroras primaverales encalmadas y risueñas.

No es del caso, repito, averiguar cómo la naturaleza o los hombres han conseguido formar este jardín encantado donde el señor Dato, cual el Klingsor de la leyenda wagneriana, sestea apaciblemente, esperando el paso de los caminantes ingénuos, escapados aún a la contaminación del enervante hechizo que irradia de las alturas ministeriales.

Sin embargo, una nota empaña, a veces, el esplendor de este idilio entre el señor Dato y la gran prensa. Así como en los cuadros religiosos, emboscada entre azucenas y lirios, detrás de los místicos personajes en éxtasis de bienaventuranza, asoma la mueca del Diablo, flamígeros los ojos, corvas las uñas, encrespada la cola, así en este cuadro de la baatitud ministerial se desliza con frecuencia el dragón corrosivo de la sátira aguijoneado por el lápiz del caricaturista. Y lo que la pluma del repórter, dócil, flexible, tal vez amiga, acaso lisonjera, disimula con los tornasoles de la palabra brillante, rasga y desnuda el lápiz del caricaturista, indómito y rígido, cáustico por naturaleza, acaso misántropo y maldiciente, como vocero tradicional e implacable del ridículo.

El señor Dato, tan mimado por los escritores, es acaso en igual escala maltratado por los dibujantes. No puede darse discordancia más profunda entre la crónica gráfica y la crónica escrita de los anales datistas.

¿Cómo hombre del fuste del señor Dato, tan cuidadoso de la amistad y benevolencia de la gente de pluma, ha desdeñado la aproximación, el trato, la familiaridad con la gente de lápiz? ¿Cómo en sus frecuentes ágapes, conferencias y atenciones con los repórters, no ha reservado un hueco, no ha dirigido una invitación, no ha tenido un mimo para ese personaje a menudo misterioso, que se muestra al público bajo el antifaz de un pseudónimo, que no frecuenta ministerios, salones ni pasillos de las Cámaras, que no ha sido jamás encasillado, ni ha dirigido cartas de favor a los ministros, ni hace campañas en torno a ningún negocio ni amenaza, ni ruega, ni pide, ni busca y que, sin embargo, está presente en todas partes, conoce cuanto ocurre, salva todas las puertas, sorprende los pensamientos más herméticos, adivina los móviles más recónditos y con cuatro rasgos entrega a las carcajadas de las gentes las pasiones, flaquezas y maniobras que con los nombres augustos de patriotismo, sinceridad, modestia, rectitud pasan calzando coturno por el escenario de la política española, deslumbrando al público de la Cazuela, y en gran parte también al de la platea?

¿No hay algún avisado familiar, admirador solícito o "amigo retribuido"—casta hace poco descubierta por el señor Burell—que llame la atención del Presidente del Consejo, sobre esta deplorable deficiencia de los resortes oficiales? ¡Sería lástima que esta gloriosa etapa del conservadurismo le trampa adelante—la frase es del señor Urzaiz—pase a la historia con esa nota gráfica, corrosiva y discordante!

La preocupación por la caricatura política tendría un precedente de autoridad obligada. En estas mismas columnas lo invocó hace años el maestro Mellado.. Al gran Cánovas lo único que verdaderamente le importaba en la prensa de oposición eran los monos que por entonces comenzaban a publicar las hojas periodísticas. Un artículo de fondo, por brillante e intencianado que fuese, le tenía sin cuidado: el público no lee estas cosas o si las lee no las recuerda. Una información política le contrariaba más o menos, según afectase a sus planes de gobernante; pero tampoco tenía para él gran importancia; siempre queda en el ánimo del lector la duda respecto a la veracidad de las noticias. Un comentario de cuatro líneas acerbo, vibrante, apasionado, al final de la última hora, lograba incomodar al gran estadista; porque eso lo lee todo el mundo, se clava como una convicción en la mente, se recuerda todoh los días, se repite a cada momento. Y una caricatura que reproduce a diario con igual intensidad mordiente el elemento ridículo del personaje caracterizado, aquello que no disimula, antes bien realza, la dignidad del oficio, la eminencia de la posición, la superioridad del talento, y que además llega al sabio y al ignorante, al letrado y al analfabeto, ¡ah, esto desasosegaba al estadista inolvidable; porque en tales casos al poder sugestivo de la repetición del tema se une la eficacia demoledora de la risa, polilla del prestigio, carcoma de la autoridad, tábano que hiere el amor propio con aguijón envenenado. De esto se preocupa algo el Conde de Romanones, a quien no importan invectivas, apóstrofes, ni censuras; sólo quiere que se le tome en serio cuando habla de cosas serias...

Pues bien, el señor Dato no se cura de estas cosas. No ha extendido por lo menos a la generalidad de los lápices la fascinación que ejerce sobre la generalidad de las plumas. Gracias a ello, lo más sincero y veraz de la política que alcanzamos, acaso por singular paradoja, viene a refugiarse en el fondo psicológico de las caricaturas que amenizan nuestra existencia en las actuales jornadas luctuosas y siniestras. Lo frecuente es que la sátira caricaturesca tome, por ezplicable asociación de ideas, motivos de la medicina y de la farmacia para aplicarlos a la ciencia de curar pueblos enfermos en que consiste la gobernación de un país. De este modo se multiplican los trasuntos satíricos del Presidente como farmacópola o curandero, que multiplica anestésicos y beleños, unturas y jarabes, más con intento de engañar dolores que de aplicar al paciente la cirugía de hierro que Costa reclamaba en los días críticos de nuestro desastre colonial, menos graves sin duda que los presentes. ¡Vayan enhorabuena los símbolos que hasta ahora representaban la dirección suprema de los pueblos: la espada de la ley, las riendas del poder, el timón del Estado y aun el cayado del rabadán que dirije la mansa grey. Ahora una jeringuilla dosimétrica—con perdón sea dicho—y una ampolla de morfina son la cabal representación emblemática de la terapéuticoa gubernamental.

De modo que no estamos siquiera en un régimen de cloroforma, —como diría Santos Oliver, preliminar de operaciones salvadoras definitivas; vivimos en un régimen de morfina ingerida con picaduras sutiles, misteriosas y diligentes en las arterias del cuerpo nacional.

Acertó de lleno el caricaturista que recientemente, y en periódico benévolo, por cierto, representó al señor Dato sentado en el banco azul, rodeado de carteras sin ministris, con el bote de morfina al alcance de la mano, en plena ensoñación de poder, pero desplomado con fofa laxitud característica de los morfimanos contumaces.

¿Malicia del dibujante, audacia exegética de los comentaristas Tal vez, pero en el fondo síntesis fidelísima de lo que ocurre. Abundan los ejemplos para demostrarlo; no encasean tampoco voces sinceras que lo denuncian. Las zonas neutrales no nos dejarán mentir.. Ya conocen los lectores la magnitud del conflicto, no ignoran la cuantía de los intereses en pugna, ni tampoco los sarcasmos que de uno y otro lado del Ebro se cruzan entre la prensa de las regiones contendientes. ¿Es que en los días transcurridos se han conciliado esos intereses, se han aquietado siquiera esas rivalidades? ¡No! ¿Qué pasa, entonces, que ya no se delibera, ni se apremia por la solución, ni se habla del asunto? Es, sencillamente, que en forma de promesas y compensaciones va haciendo su efecto la morfina presidencial.

Otro caso. Anuncia en el Senado una interpelación el señor Navarrorreverter; se asegura que será una disección despiadada de la obra económica del Gobierno: con fútiles pretextos se aplaza por unos días el debate; entre tanto el ilustre senador liberal recibe cariñosos requerimientos para que sea benévolo e indulgente. '¡Las circunstancias son tan críticas, los peligros ton inmediatos...!"

Habla por fin el señor Navarroretrter. Su discurso se limita a un índice de las omisiones, errores e inoportunidades del Gobierno: pero ya está el interpelante bajo el influjo de la morfina. Cada omisión tiene una excusa, cada error una atenuante, cada inoportunuidad una explicación... Con la modestia de un estudiante que se presenta bien recomendado al tribunal, contesta el Presidente del Consejo y obtiene nota de sobresaliente.

Pasemos al Congreso. Allí tenía anunciada otra interpelación el señor Burell. En ella, según los anuncios, había de acusar al Gobierno de ampararse del patriotismo de las Cámaras, para lanzarse, sin mayoría firme, a una dictadura económica en el uso de las autorizaciones votadas y a una dictadura política en el modo de interpretar los derechos de reunión y manifestación. El solo anuncio del debate produjo impresión profunda, —"¡Esta es la mecha—decía Romanones—que yo temía ver encendida; por eso vengo aconsejando la suspensión de sesiones."

Pero el Gobierno reproduce su sistema de aplazamientos y de subterfugios. El señor Dato tiene que acudir a la Alta Cámara, allí reclama su presencia el terrible señor Navarrorreverter. No se reduce fácilmente el señor Burell, el parlamentario más hábil é intencionado de la Cámara, maestro, no ya en el decir galano, sino en el arte de los efectos brillantes al estilo de Romero Robledo; pero pasan los días; el Presidente del Consejo sigue tras el burladero del Senado y hasta interpone un nuevo paréntesis con un repentino viaje a Granada bajo pretexto de conferenciar con el Rey que está de montería en Láchar; entre tanto hay habilidad bastante para herir la piel adusta del tribuno demócrata con la picadura letal: —"¡Las circunstancias son tan críticas, los peligros son tan amenazadores...!" No se rinden del todo, sin embargo, los ímpetus del periodista ilustre; aun hay probabilidad de que hable, de que aplique la mecha a la santabárbara. Pero antes de concederle la palabra se improvisa una votación nominal sobre el proyecto de construcciones y defensas navales; otra vez el Gobierno invoca la necesidad suprema de defender la patria:—"No se puede estar indefenso ni un minuto más"—dice apelando al patriotismo de todos. Las minorías, entonces, salvo la conjunción republicana socialista, se apresuran a ofrecer sus votos al proyecto, lográndose la solidaridad de todas las fuerzas parlamentarias con el Gobierno. Entonces el señor Burell capitula y renuncia a la interpelación, no sin aludir irónicamente a los sortilegios presidenciales, dicendo al señor Dato:

—¡Cuando Su Señoría habla parece que cantan las sirenas. ¡Ojalá no sea su Señoría el hombre del naufragio, sino el hombre del resurgimiento de España!

¿Qué queda en pie dentro de este régimen de morfina? El Gobierno, el cual, ensanchando el presupuesto, multiplicando las promesas o esgrimiendo tristes augurios, va reduciendo hostilidades, aquietando ambiciones y haciendo su camino con cierta paz; pero, como decía el exministro de Hacienda señor Rodrigáñez—un rebelde a la morfina datista—lo que en realidad consigue es mientras pueblos enteros padecen el azote del hambre y de la paralización de los trabajos, acrecer el déficit, ir tirando con empréstitos onerosos, luego con empréstitos usurarios, camino de la suspensión de los intereses, del corte de cuentas, del descrédito y del desastre..

Si no se quiere dar la razón a estos agoreros habrá que dirigir la voluntad a una política de economías severas, a la política del "santo temor al déficit," como Echegaray dijo en días menos azarosos que los actuales; habrá que gobernar sin otra preocupación que la del bien público, cortando la proliferación de intereses viciosos que se van enroscando al presupuesto nacional; habrá que convencerse, en suma, de que esta paz comprada con girones de autoridad y liberalidades del Erario público es un ensayo de anarquía tanto más disolvente cuanto más subrepticia y callada.

J.

El doctorado en Pedagogía y los maestros normales

La Cámara de Representantes ha pasado recientemente al Senado, un proyecto de Ley sobre creación de Escuelas Normales. Ese proyecto fué aprobado por aquélla, con una enmienda que, entre otras cosas, dice: "Reconocer a los maestros superiores de las antiguas normales de la Habana y Guanabacoa, la equivalencia de sus títulos al moderno de Doctor en Pedagogía". Es innegable, a juicio nuestro, que a esa enmienda no se le dió, al redactarse, toda la extensión que, procediéndose en justicia, previo un examen detenido de antecedentes, debiera habérsele dado (y aun es tiempo de que se le dé), en beneficio de otros maestros de dicha normal de Guanabacoa, que, por varias razones son merecederos de que a ellos alcance también el beneficio a que se contrae la aludida enmienda. Esos maestros son los pocos que van quedando ya de aquéllos, que, de una manera brillantísima, hicieron sus estudios en la enarrada normal de Guanabacoa, en los seis primeros años de fundada la misma, o sea de 1857 a 1863, en cuyo período de tiempo no se expendían títulos superiores, no obstante recibir allí sus alumnos, en calidad de internos, una vasta y sólida ilustración, cursando y aprobando las asignaturas siguientes:

Lectura, escritura, doctrina cristiana; Historia Sagrada; Gramática Castellana; Aritmética demostrada; Historia de España—id. de Cuba; Geografía Universa—id. de España—id. de Cuba; Fundamentos de Religión; Geometría; libujo lineal; Retórica y Poética; Agricultura; Pedagogía teórica y práctica; Filosofía moral; Física y Química; Historia Natural. Total 21 asignaturas.

Aprobadas las mismas en rigurosas exámenes a que eran sometidos los alumnos a fin de cada curso, y además, en los correspondientes exámenes generales de grado, se les proveía, no de títulos de Instrucción Superior, porque no existían entonces, sino de Instrucción Primaria Completa, muy distintos, por cierto, a los de Instrucción Primaria Elemental, que eran los más corientes, expedidos por una Junta Superior de Instrucción Pública que antiguamente existía en la Habana. Los títulos Superiores, se empezaron a expedir en la Normal de Guanabacoa a partir de 1863, en virtud de resolución que a ese respecto dictó el Gobierno en dicho año. Por esa razón no lo obtuvieron los alumnos anteriores al mismo. Sin embargo, ello no fué óbice para que el Gobierno de la República dictara en 9 de Junio de 1902, a propuesta del señor Secretario de Instrucción Pública, un Decreto, eximiendo a los maestros normales procedentes de dicha Escuela, de someterse a los exámenes de maestros & &, y habilitándolos para poder ejercer sus funciones en el primero y segundo grados en las Escuelas Públicas de la nación. Ese Decreto se fundó "en el crédito y prestigio que disfrutó la primera Escuela Normal de la Isla de Cuba, que estuvo establecida en la villa de Guanabacoa, bajo la dirección de los RR. PP. Escolapios;" y como se ve, se refería solamente a los mencionados maestros normales de dicha Escuela, reconociendo así, si no expresa, por lo menos tácitamente, la idoneidad y pericia de todos ellos, sin distinción alguna.

Atendiendo, pues, primero, a la vasta instrucción que recibían allí los referidos maestros anteriores a 1863; segundo, el espíritu recto e imparcial que informó el citado Decreto de 1902, del Gobierno de la República; y tercero, a que, como es sabido, no pocos de aquéllos han alcanzado puestos importantes en el ramo de la Enseñanza Pública, incluso el de Superintendente Provincial de Escuelas, siendo ejemplo de ello, el señor Francisco Valdés Ramos, que desempeñó ese cargo en Pinar del Río, durante varios años; atendiendo, repetimos, a todo eso, justo, justísimo sería, que el Senado, al aprobar la Ley de referencia, lo hiciera de modo que no quedaran excluídos del beneficio a que se refiere la enmienda de que se ha hecho mención, los repetidos maestros de la normal de Guanabacoa, anteriores al año de 1863.

CINTAS PARA MAQUINAS "UNDERWOOD"

No pretenda adquirir mejor cinta que la que nosotros vendemos.

Nuestras cintas son de superior calidad, 12 yardas de largo y en carretes especiales que convienen con los de la misma máquina. Los documentos escritos con nuestras cintas son permanentes e indelebles. Una prueba convencerá que resultan más económicas que aquellas cuya procedencia es dudosa. Llevamos en existencia de todos colores y de combinaciones bi-color. Precio en la Habana: $1.00 Cy. una o $10.00 Cy. la docena.

J. Pascual-Baldwin
Antes Champion & Pascual
Muebles. OBISPO, 101
c. 470 In. 4m

DR. GALVEZ GUILLEM
Impotencia, Pérdidas seminales, Esterilidad, Venéreo, Sífilis o hernias o quebraduras, Consultas: de 11 a 1 y de 4 a 6
49, HABANA, 49
Especial para los pobres de 5½ a 6

MANACOL
Remedio santo para el REUMATISMO
Uselo y se convencerá.
En todas las Boticas.
MANACOL

PEPSINA DE CASTELLS
GRANULADA EFERVESCENTE
PRECIOSO REMEDIO EN LAS ENFERMEDADES DEL ESTOMAGO
Sus maravillosos efectos son conocidos en toda la Isla desde hace más de treinta años. Millares de enfermos, curados responden de sus buenas propiedades. Todos los médicos la recomiendan.

LA LECHE MALTEADA DE HORLICK es el alimento ideal para niños y enfermos. Es inalterable y fabricada desde hace sesenta años bajo la misma fórmula, compuesta de leche pura y extracto de malta. Las madres Cubanas deben seleccionar el alimento que les ofrezca más garantías para la salud de sus hijos, pues la alegría del niño es la alegría del hogar

LOS REYES DE ESPAÑA LA HAN USADO PARA SUS HIJOS. NO ADMITAN SUSTITUTOS

LOS MEDICOS LA RECOMIENDAN. DE VENTA EN FARMACIAS Y CASAS DE VIVERES FINOS.
DEPOSITO: OBRAPIA, 50.-HABANA AGENTE: C. F. WYMAN. - TELEFONO A-3328.

LA PRENSA

Nuestro colega "El Mundo" establece una comparación entre el estado de Méjico y el de Cuba. En ambos países, dice, un proceso de disolución está concluyendo con la republiquita. Allá la convulsión política y acá la convulsión financiera: dos etapas de un mismo proceso.

Da horror el pensar qué sucederá en Cuba el día en que estén agotadas las fuentes de la riqueza pública!

Y hablando de Méjico termina diciendo el colega:

Vuestro desorden político será el triste sudario de vuestra nacionalidad. El de la nuestra será nuestro desorden financiero. Bajo un océano de sangre está desapareciendo la República mejicana, es decir, la nacionalidad mejicana. Bajo un océano de deudas está desapareciendo la República cubana, es decir, la nacionalidad cubana. Vosotros os complacéis en amontonar cadáveres, en ensangrentar la patria. Aquí, en Cuba, hay complacencia en amontonar deudas, en abrumar al Tesoro, en arruinarlo con créditos, pensiones, subvenciones, cargas y responsabilidades que pronto lo conducirán a la bancarrota, que lo han puesto ya en sus mismos bordes. ¿Tiene remedio vuestro mal, el desorden político? ¿Tiene remedio nuestro mal, el desorden financiero? No queréis vosotros que el remedio os venga de fuera. Aquí tampoco se quiere que de allí nos venga. Nuestra salvación acaso estaría en un gobernante de hierro que dijera a nuestro Congreso: "se acabó el despilfarro." Lo difícil es hallar a ese gobernante--"Fénix."

Pues, tendrá que venir este hombre, si no ha llegado, para que no se hunda el país.

Y de seguro que ese hombre, salvador de Cuba no será de los de la mano abierta.

"La Noche" denuncia un caso elocuentísimo del desorden político reinante, que es la causa del malestar que nos devora.

Dice:

En Cuba se ven las cosas más extraordinarias de la tierra. Un liberal, el señor Díaz Pardo, con abundancia de argumentos, con razones de peso, demuestra que cierto funcionario del Gobierno ha hecho una evolución financiera perjudicial al país, y es otro liberal, el señor Ferrara, quien trata de destruir, sin conseguirlo, esa acusación, y quien declara el presente estado económico como el más halagüeño para la República.

Y luego, cuando convenga al señor Ferrara presentarse como un tremendo oposicionista, lo habremos de ver cogerse para sí todos los papeles y todas las posturas arrogantes.

Tropieza el doctor Ferrara con un país nuevo, donde los partidos no tienen tendencias, donde los ideales faltan, donde las conciencias tuercen su rectitud y hallan facilidad sus ágiles maromas parlamentarias.

Si los mismos partidos no tienen consistencia ni homogeneidad ni disciplina, no pueden los gobiernos apoyarse en ninguno ni hallar en ellos el vigor necesario para fortalecer las instituciones.

"El Triunfo" descubre otra lacería de los partidos con estas frases:

Entre los que manipulan los negocios del antro inmundo de la Renta se observa en estos días inusitado movimiento preparando las nuevas combinaciones determinantes del cese de la mitad de los representantes que integran nuestra Cámara baja, a los cuales, es decir, a los que no han resultado reelectos, se les despoja de las Colecturías con que se les favorecía como tales representantes, prestos a ayudar al Gobierno en su gestión calamitosa de empréstitos desastrosos, series de bonos amortizables y demás indemnizaciones grandes y chicas que tienen esquilmado al Tesoro de la nación.

Creíase que después de haber dotado a cada legislador con un sueldo de 400 pesos, podrían proceder con independencia de juicio y perfecta adhesión a los principios; mas, no basta; el sueldo es insuficiente y hay que agregarle una o dos colecturías.

En el número 107 de la revista ilustrada "Cooperación", que se publica en Camagüey, leemos en su notable editorial lo siguiente:

Las grandes épocas, en las distintas civilizaciones que la humanidad ha creado, han coincidido con un alto desenvolvimiento de la vida en las ciudades. Así fué en Atenas, durante el tiempo de Pericles, de Roma durante el primer Imperio, de Italia en el Renacimiento. Y así fué en Alemania en la Edad Media, como es ahora, que va desenvolviéndose la ciudad moderna con sus exponentes admirables en Nueva York, Buenos Aires, Chicago, Berlín, Londres, etc., etc.

Ciertos ejemplos podrán aparecer inadecuados, por lo distintos que son el medio y los recursos. Convenido. Pero si no aspiramos a imitar siquiera, ¿qué será de nosotros, pobres caribes, cogidos en pleno siglo XX con una centuria de atraso en cuanto depende del gobierno municipal?

Tenemos todavía, gracias a la iniciativa individual, tenemos luz eléctrica, teléfonos, casi acueducto y otros rasgos de ciudad moderna; pero nada de todo eso se debe al Municipio, que ni siquiera, en bien de la comunidad, se ha preocupado en la reglamentación adecuada de lo que hay.

En ambio carecemos de un servicio de incendios; no hay parques (que son los pulmones de la ciudad moderna), ni en proyecto; no hay biblioteca pública; no hay una Plaza de Mercado, ni se tiene un régimen severo para ir dominando la iniciativa particular en lo que se refiere a fabricaciones, de tal manera que Camagüey, en unos cuantos años, se vea transformado en una ciudad moderna.

El colega atribuye el defecto a negligencia de los concejales y espera que ante la emulación de la iniciativa privada no se quedará atrás el Ayuntamiento en la obra de progreso que va transformando la capital del Camagüey.

En "El Nacional," de Cienfuegos, publica la señora Carmen Velacoracho de Lara un notable artículo sobre un proyecto de exposición de trabajos artísticos de la mujer, para el cual está reuniendo elementos y dice a la prensa:

Colegios donde se mueven los alumnos como las abejas para poner su panalito; todos estos elementos que han de prestar su concurso, quedarían tristísimos si faltárais vosotros, hermanos míos, que no me queréis reconocer como tal, pero que no habrá más remedio cuando estéis convencidos que mi modo de actuar en las lides periodísticas en nada os perjudica, en nada os molesta.

Para mí sois mucho; tenéis grandes aptitudes; sois verdaderamente intelectuales; lo prueba que os llamo para que cooperéis con vuestra necesarísima presencia, con vuestra intelectualidad y con vuestras ideas al mayor auge de esta exposición, que si no me engaño será la única de esta clase que se haya celebrado en Cienfuegos, puesto que los vencedores serán coronados por una reinecita que ocupe el trono, reina por la inocencia, la bondad y la angelical hermosura.

Cuente la distinguida profesora con todo nuestro respeto y adhesión a tan noble proyecto.

Preserva la Hermosura de la Piel
Ud. puede tener una tez hermosa, rosada y blanca, usando el
Jabon Sulfuroso de Glenn
Contiene 30% de azufre puro
Uselo diariamente en el baño y en el tocador. Impide las enfermedades de la piel y las hace desaparecer.
Cura y Purifica
(En todas las farmacias)
Tinte de Hill para el cabello y la barba, negro y obscuro, 50 c. or

UN TONICO GENERAL
TONIKEL
Y RECONSTITUYENTE
RESTABLECE EL APETITO
VIGORIZA EL SISTEMA NERVIOSO
ENRIQUECE LA SANGRE
AUMENTA LAS FUERZAS VITALES
MEJORA LA DIGESTIÓN
Y
ESTIMULA LA NUTRICIÓN

COMPRO ORO y PLATINO, BRILLANTES, PERLAS y ESMERALDAS.
EN TODAS cantidades, pagando altos precios.
Unico Importador de los afamados "Relojes Bachschmid" y Orión, que no tienen Rival en el mundo. "Relojes Roscoff Freres" Recomendados para trabajadores y gente de campo por su solidez y buena marcha, tengo gran surtido de dichas "marcas" y todos garantizados. Unico Importador de dichas marcas.
FRANCISCO C. BLANCO,
AGUIAR, 82. HABANA.
C 985 7d-5

Charla

—¿Será cierto—me dijeron el sábado mis excelentes amigas las señoritas de Jaboncillo—¿será cierto lo que se dice?

—¿Y qué se dice, señoritas mías? ¿qué se dice?

—¡Que no se inaugurará el Nacional!

—¿Que no se inaugurará? Entonces ¿creen ustedes que el Centro Gallego se ha gastado el dinero por satisfacer un capricho y tener el mejor teatro de la Habana, solamente para enseñarlo a los turistas o para dar alguna función exclusivamente para los señores socios, a puerta cerrada?

—No, no es esto. Lo que se dice es que no se inaugurará a principios del próximo mes con la gran compañía de ópera cuyo elenco precisamente usted publicó hace unos cuantos días. Qué desgracia, ¿eh?

—Sería lástima. Pero tranquilícense ustedes: habrá inauguración y habrá ópera; se lo aseguro a ustedes...

—¿Como periodista? Mire que, a lo mejor dicen ustedes cada mentira...

—¡Mil gracias!

—Bueno, no mentira, vaya; pero se equivocan... Sáquenos usted de dudas; mire que algunos personajos conspicuos del Centro Gallego, y de la colonia, nos han asegurado que no hay inauguración por ahora, ni ópera: mire que todas las amigas están inconsolables.

—Ya lo creo: ¡no oir a Titta Ruffo, ni a la Bori, la Gay, Palet!...

—Y luego ¿qué hacer con las modistas? No sabemos si darles orden de que nos hagan un par de vestidos por lo menos, o bien si decirles que no nos hagan ninguno. Crea usted que esos rumores que corren causan gran desilusión.

—Y no artística precisamente: ya lo veo.

—Hará usted averiguaciones?

—Las haré: por más que mis noticias...

Y las hice.

Vi primero a don José Veiga, que es algo así como el fac-totum en el asunto de la inauguración.

—Hoy se han encargado las alfombras—me dijo—sin dejarme preguntar nada. El alumbrado de la sala, que será regio, está ya contratado con una importante y popular casa habanera. Las lunetas y las sillas de los palcos, éstas muy delicadas, y en número de seiscientas, llegarán en breve..... Sí, hombre, mire el "cable": podrá uster probarlas apenas el mes de Abril empiece. De modo que ya ve usted como todo marcha viento en popa... ¿Ha visto usted a la empresa? Pasqualy está en Milán, pero los señores Echemendía y Misa están en su oficina provisional, en el teatro...

Me dirigí al Nacional.

Los señores Echemendía y Misa estaban atareados, muy atareados.

—¿Viene usted a abonarse? No nos queda ni un palco platea ni principal...

—Pero ¿por quién me toman ustedes?

—Es verdad; dispense. Y celebramos que no venga usted con idea de abonarse....

—¿Idea?..... Dinero, querrán decir ustedes.

—Pues ni con dinero. ¡Hemos tenido cada compromiso!.... y ¡cada disgusto!... Mire usted este "cable"... ¿Le asusta la cifra? Pues es el acuse de recibo del dinero que hemos girado para anticipos y viajes.... Y vienen todos los artistas anunciados: solamente la Capella y Mansuetto falta que puedan dejar otros compromisos, pero los dejarán, o en su lugar vendrá algo de igual categoría... ¡Qué tempoarda!

—Pues... me habían dicho que...

—Ya; ya; que no se inauguraría en Abril el Nacional, y que no habrá ópera de primo cartello.... Ríase usted de lo que diga la gente. Los hechos son los hechos: vea usted...

Cables, cifras, nombres de familias abonadas: en fin, todo lo que demuestra que es un hecho real la inauguración con una excelente compañía.

Ya lo saben, pues, las de Jaboncillo.

Pueden dar sus órdenes a la modista, ya que lo que las preocupa es la ropa.

Yo las he complacido: he hecho las diligencias necesarias.

Por fortuna, con los coches a real uno va a todas partes sin acalalorarse mucho y a mitad de precio.

ENRIQUE COLL.

LOS JUEVES DE BELEN

Gran concurrencia.--Elocuentes discursos

Los quince jueves ofrecidos por el Apostolado de Belén al "Corazón de Jesús," son los actos más hermosos y más populares de esta Cuaresma. Cada jueves es mayor la concurrencia que acude a escuchar a los padres Arbeloa y Morán. Se llena el amplio templo y todavía la multitud se extiende por el claustro contiguo ansiosa de oir las verdades eternas.

El padre Morán habló un jueves de las razones de la institución de la Eucaristía.

He aquí un extracto de su elocuente sermón:

Con la institución de la Eucaristía levantó Cristo en la tierra un trono de honoración y exaltación a su Santísima Humanidad; un altar de adoración y expiación a la Divinidad sagrada; un sanatorio, una enfermería universal de reparación y trasposición para toda la humanidad caída.

La primera parte la desenvolvió mediante la eficiencia de dos cuadros de subido colorido: nos presentó de un lado las humillaciones, abatimientos, dolores y amarguras del cuerpo de Jesucristo durante su vida terrenal; y de otro el celo, los amores de Jesús a su benditísima carne.

Las humillaciones y dolores del Jesús de Belén, Egipto, Nazaret, del Getzemaní, de los pretorios y del calvario clamaban por una satisfacción, exigían una compensación, una exaltación. Había sacrificado Jesús su cuerpo, su alma, su honra, su fama de sabio y virtuoso; toda su Divinidad y su Humanidad bajo el peso de los abatimientos y ocultaciones más incomprensibles, bajo el peso de las privaciones y crucifixiones más crueles; había llegado Jesús a gusano y no hombre, a horrura de la plebe, al colmo de la ignorancia; y era necesaria, imprescindible una compensación: y Jesucristo la buscó en la iinstitución de la Eucaristía.

En esta invención maravillosa creó Jesucristo un trono de honoración y exaltación para la Humanidad; por esta institución sagrada recibe la Humanidad de Cristo honores divinos y honores humanos, honores del cielo y honores de la tierra.

Dios se apresura a dar a la Humanidad sacramentada todas las propiedades de la Divinidad: la adoración suprema en el culto, la compañía constante en el Sagrario de las tres divinas Personas, el ser centro de la Religión, continuación de la Encarnación, reproducción de la Redención, la inmensidad en el ser, y poder estar a la vez en todas partes y ser adorado en todas las regiones y por todos los hombres; el ser principio, alimento y vida de nuestro espíritu; el comunicarnos la gracia, incorporarnor a Dios; ¿no son tales propiedades de la Divinidad que posee el Cristo eucarístico y le dan a su Cuerpo todos los honores divinos? ¿No es verdad que por medio de la Eucaristía se devuelven a la Humanidad de Cristo todos los honores que sacrificó en su vida mortal?

Pero, además de la Divinidad y el Cuerpo, sacrificó Cristo en su vida el honor y cariño de sus amigos y por la Eucaristía se los devuelve con creces, rodeando al Sagrario de todos los honores humanos y de los amigos más fieles, más numerosos y más heroicos.

Y aquí nos hizo el orador oir el himno secular que de todas las regiones de siglo en siglo y de corazón en corazón vienen repitiendo: **Christuns eucharisticuns, venite adoremus.**

Vimos a la Iglesia católica jubilosa llegar al Sagrario con innúmeras fiestas, procesiones, lámparas, postraciones, cantando dulcísimos himnos y quemando aromáticos incienso.

Vimos a la fe presidiendo a innumerables inteligencias llegar al Sagrario cantando el Credo y depositando amarantos.

Vimos a la Esperanza y la Caridad llegar al Sagrario enardecidas por amores infinitos y dejando mirasoles, magnolias y madreselvas; vimos a la inocencia con lirios y a la penitencia con pasionarias dar honor a la Eucaristía y cantar el **Digno es el Cordero que ha sido sacrificado, de recibir el honor y la exaltación.**

En la segunda parte para presentarnos en la Eucaristía el altar de adoración y expiación de la Divinidad se nos habló de la tierra como de un templo profanado lleno de altares de abominación en los que se da culto a todo menos a Dios.

De esos altares y esos templos sube al cielo el coro nefando de la blasfemia y del vicio, del **Amor sui usque ad contempln Dei;** suben las voces la ofensa y de la injuria que claman venganza y despiertan la ira de Dios.

El mundo, pues, es la ofensa constante, el insulto perenne a Dios.

Por eso Jesucristo plantó en la tierra un centro de adoración y expiación, un altar perenne en que a diario se depositasen los inciensos y las reparaciones, los sacrificios y expiaciones que aplacasen a la Divinidad.

Y aquí en una rápida enumeración vimos al mundo de los rebeldes y ángeles caídos reparado por la sujeción del Sagrario: al mundo de los pródigos y disipados contrabalanceado por la oración y recogimiento del Sagrario; al mundo de los placeres nefandos expiado por las inmolaciones del Sagrario; al mundo de los Judas y de los odios satánicos reparado por las dilecciones del Sagrario; al mundo de los envidiosos y de los Caines vencido por las generosidades del Sagrario. Oímos cómo salían del Tabernáculo el Pater dimitte illis; el Pater, Dómine; el miserere y el Ecce venio.

Y estas reparaciones de un Dios ofrecidas a un Dios, son eficaces y aplacan la Divinidad.

Cristo quiso más, y llamó a su lado a los hombres para que le secundasen en la reparación, y nacieron en la Iglesia todas las obras encarísticas que llenan e interceden por el mundo.

En la tercera parte, la más tierna y más humana, contemplamos a Cristo en el Cenáculo mirando a todos los tiempos y a todos los hombres, al verlos tal cual habían de ser se complació y se resolvió a crear en la Eucaristía un sanatorio de reparación, una enfermera de convalecencia, un centro de trasformación para los hombres. Y en un cuadro fecundo vimos a los débiles, a los tentados correr por fuerza al Sagrario: a los muertos, a los corrompidos, a las Magdalenas y Lázaros ir por vida al Sagrario; a los amantes, a los cobardes, y pusilánimes acudir por alivios al Sagrario; a los amantes, a los fieles, a María Sma. a S. Juan ,acercarse por amor, por cariño, por heroísmos al Sagrario.

El Dolor de Espaldas es un Síntoma

De Otra Enfermedad Más Seria que se Acerca. El Caso de la Sra. Case.

El dolor de espaldas es un síntoma de debilidad orgánica o desarreglo. Si tiene Ud. dolor de espaldas no pierda tiempo y tome las medidas necesarias. Para obtener alivo permamente es menester cortar de raiz el mal. Lea lo que experimentó la Sra. case.

St. James, Mo.—"Hace un año que estaba yo sufriendo de menstruación irregular, tenía calambres cada mes y un dolor de espaldas constante. Tomé el Compuesto Vegetal de Lydia E. Pinkham y usé la Loción Sanativa y en la actualidad estoy curada de todos mis males y gozo de buena salud. Recomendaré su medicina a todos mis amistades y doy autorización a Ud. para que haga público mi testimonio para bien de otras mujeres que sufren."—Srta. ANNA BENDER, St. James, Missouri.

Otro Caso.

Dixon, Iowa.—"He estado tomando el Compuesto Vegetal de Lydia E. Pinkham por algún tiempo y he experimentado magníficos resultados. Tenía fuertes dolores de espaldas y estaba muy débil. Además, sufría dolores y mi periodo no era tan regular como debía serlo. El Compuesto me ha curado de todas estas enfermedades y yo lo recomiendo a todas mis amigas."—Srta. BERTHA DIERKSEN, Box 102, Dixon, Iowa.

Si abriga Ud. la menor duda de que el Compuesto Vegetal de Lydia E. Pinkham la puede aliviar, escriba confidencialmente a Lydia E. Pinkham Medicine Co. de Lynn, Mass., pidiendo un consejo. Su carta será abierta, leída y contestada por una señora y considerada estrictamente confidencial.

Exequias en la Iglesia del Angel

POR EL ALMA DEL LICENCIADO FELIPE DIAZ ALUM.

Hoy, lunes, todas las misas que se digan en la Iglesia Parroquial del Santo Angel Custodio, a las 7 y media y 8 a. m. serán en sufragio del alma del que en vida fué correcto caballero y buen amigo don Felipe Díaz Alúm, ex-Juez Correccional de esta capital y últimamente, al ocurrir hace poco su sentido fallecimiento, Secretario de la Sala Segunda de esta Audiencia.

Los organizadores de este sentido homenaje, subalternos todos de la citada Sala, que compartieron con el extinto, durante varios años, las labores en la Secretaría del referido Tribunal, acudirán mañana a la Iglesia del Angel a orar por su eterno descanso.

Será un acto piadoso, demostrativo del aprecio que los aludidos subalternos le profesaban.

Curros Enríquez [1]

Es hoy el séptimo aniversario del fallecimiento de nuestro llorado poeta Curros Enríquez. Por eso estamos de luto todos los gallegos que le admiramos.

El deber, la admiración que le guardamos nos impulsa a escribir estas líneas en su recuerdo y a renovar las flores de su tumba.

Era Curros Enríquez un regionalista fervoroso, un luchador constante y decidido por el progreso de Galicia y un incansable defensor de los derechos del humilde. Su pluma, su brillante pluma fustigó severamente la obra nefanda del cacique y el proceder arbitrario del tirano.

Y su numen poético era una fuente inagotable, y en cada nota de su lira iba un girón de su alma de gallego. El vivía por y para Galicia y tan sólo por esa virtud—hoy tan poco practicada por esta generación mercantilista—sufrió amargas decepciones y contrariedades. El mismo lo dice cantando a la autora de sus días. Escuchémoslo:

"Dende que te perdín, a terra, o ceo,
todo é pr'a min d'a mesma cor d'a (morte.
O sol non s'alumea, nin os campos
pr'a min ten frores.
Cal sobr'os condenados a pauliña,
caíu sobre miñ'alma eterno loito;
todo m'amarga, hastr'o aire que res- (piro;
dáname todo.

Y nosotros ¿estaremos contribuyendo a hacer más amargo todavía su calvario? Porque, recuérdese que el ilustre director de este periódico, con una alteza de miras que los gallegos agradecen, inició y patrocinó una suscripción para levantar en la Coruña un monumento digno del poeta, y, que sepamos, nada ha hecho todavía el Ayuntamiento coruñés a cuya disposición se puso el producto de la suscripción.

¿No creen ustedes que es hora, señores ediles coruñeses, de que se dé principio a las obras o se nos diga el por qué de ese retraso? Una colonia que tan generosamente respondió a la noble iniciativa debe tener derecho, por lo menos, a conocer el por qué no se cumple ese deseo colectivo.

Paz a los restos del poeta. La miseria humana perdura todavía.

Domingo J. Freijomil.

(1) El sábado, a hora en que ya estaba emplanado el periódico, recibimos estas cuartillas. Por este motivo aparecen hoy, publicadas con retraso, en estas columnas

N. de la R.

La Guía del Teléfono
VA A LA IMPRENTA EL DIA 10 DE ESTE MES. DESPUES DE ESTA FECHA, NO PODRA HACER MODIFICACION NI INTERCALAR NOMBRE ALGUNO.
SI SU NOMBRE NO ESTA EN EL DIRECTORIO, APRESURESE A SOLICITAR SU INCLUSION AHORA. DESPUES DEL DIA 10, SERA TARDE.
Cuban Telephone Company.
AGUILA, 161—167
c. 1124

Tribunales

EN LA AUDIENCIA

SEÑALAMIENTOS CRIMINALES PARA HOY

Sala Primera

Contra Juan Pérez, por estafa.—Defensor, señor Rosado. Acusador, señor Larrazábal.

Contra Baldomero Rodríguez y otro, por estafa. — Defensor, señor Demestre.

Contra Manuel Alvarez, por tentativa de robo.—Defensor, señor Arango.

Sala Segunda

Contra Juan Menéndez, por estafa.—Defensor, señor E. Mármol.

Sala Tercera

Contra Luis Reyes, por infracción electoral.—Defensor, señor Cueto.

Contra Enrique Portero, por atentado.—Defensor, señor Vieites.

Contra Yen Sáncheón, por injurias.—Defensor, señor Solo, o Carreras.

Vistas civiles para mañana

Audiencia.—La compañía de fianzas "La Continental" contra resolución del señor Presidente de la República.—Letrado, señor Montero.

San Antonio de los Baños.—Pío Crespo contra Susana Fernández, sobre rectificación de inscripción (mayor cuantía.)—Letrados, señores Bravo y Sardiñas.

Sur.—La sociedad en comandita de Valle, Castaño y Ca. contra los herederos, sucesores o causahabientes de Juan Cabrera, sobre pesos (menor cuantía).— Letrados, señores Casullera y Cabrera.

Este.—Isaac Regalado, cesionario de Florencio Fernández, contra Arturo Rodríguez, sobre pesos (menor cuantía.)—Letrados, señores Aguirre y Martínez.

Notificaciones

Deben concurrir hoy, lunes, a la Sala de lo Civil y Contencioso de la Audiencia las siguientes personas:

Letrados

Raúl Sedano, Carlos de Armas, Manuel Mañas Urquila, Luis V. Barba, Gabriel Rivero, José Antonio Echevarría, Rafael Julio García, Gustavo A. Castañeda, José Rosado, Antonio G. Bueno, Raúl Galletti.

Procuradores

Sterling, Toscano, Chiner, R. Zalba, Piedra, M. Montiel, Daumy, P. Rubido, G. de la Vega, Reguera, Aparicio, Barreal, Zayas, Pereira, Francisco Meneses, C. Vicente, Leanés, Francisco Díaz Díaz, Llama, W. Mazón, I. Recio, Francisco L. Rincón, Tomás Radillo, Luis Castro, Miguel Matamoros, Llanusa.

Mandatarios y partes

Ruperto Fernández, José Carrera Malde, Horacio Taybo, José Illa, José Pérez Quesada, Félix Rodríguez, Ramón Illa, Joaquín G. Saenz, José Manuel Mesa, Oscar de Zayas, Luis Márquez, Benito Carrillo, Geo A. Alrazri Francisco Martínez López, Antonio Roca, Ladislao Díaz, Narciso Ruiz, Fernando Cebreiro, Juan Grau, José Suárez, Ramón García Rodríguez, Pablo Piedra.

SOLO HAY UN "BROMO QUININA," que es LAXATIVO BROMO-QUININA. La firma de E. W. GROVE se halla en cada cajita. Se usa por todo el mundo para curar resfriados en un día.

PURLICACIONES

El semanario Policía Cubana, de sucesos, ocurrencias policiacas, galería de pícaros, actualidades judiciales e informaciones gráficas acaba de publicar un número notable.

Grabados: Una jovencita en el arroyo; El conferencista de Buenos Aires (un pícaro); Secundino Véliz (a) "Cundingo", Manuel Alvarez (a) "Brazo fuerte"; Los últimos suicidas; Amparo Pedroso y otros muchos de las galerías de criminalidad y otros grabados de actualidad.

Texto: ¡El boxeo, el Jai Alai, Los incendiarios, timadores americanos, El crímen de Tierzo, Los casos del detective Burns; Los fabricadores de monedas y crónica de sucesos.

Su competente Director D. Fidel Aragón, antiguo compañero en la prensa diaria, ha organizado Policía Cubana a la altura de las mejores, más útiles y más interesantes que se publican en el extranjero.

Después de la Grippe Empieza el Peligro

Lo más importante en todo mal es evitarlo. Desgraciadamente, tan poco se sabe respecto a la verdadera causa de la grippe que las medidas preventivas son necesariamente generales.

Todos los médicos autorizados convienen, sin embargo, en que es prudente aumentar las fuerzas, para así mejor hacer frente al mal. También es bueno guardarse de fatigas y excesos, evitar el frío, la humedad y las mojadas, y abrigarse bien.

Pero en la grippe lo que más serios problemas presenta es la convalecencia. El ataque, aunque en sí de casi ninguna gravedad, deja el cuerpo dolorido, quebrantado, y expuesto a complicaciones peligrosas. Es entonces que las Píldoras Rosadas del Dr. Williams deben tomarse, pues son el reconstituyente más eficaz para devolver pronta y seguramente fuerzas y energías al cuerpo; restaurar la vitalidad; acelerar el completo restablecimiento de la salud y alejar todo peligro.

Este excelente reconstituyente se vende en todas las buenas boticas. Pídalo a su boticario, y exija las píldoras legítimas, en el paquete rosado con la P. grande.

Admitimos apuestas mutuas para las carreras de caballos PAGANDO LOS MISMOS DIVIDENDOS QUE OFICIALMENTE SE PAGUEN en dicho Hipódromo.
ALTOS DEL POLITEAMA
"LA MUTUA"
ALTOS DEL POLITEAMA
Agencia autorizada e intervenida por las autoridades.
C 394 22-

DIGESTION ASEGURADA de todos los alimentos
ELIXIR DU Dr MIALHE
Farmacia 1, rue Favart PARIS.
del Dr MIALHE professor en la Facultad de Medicina
LAB-LACTO FERMENT MIALHE
DIGESTION
Spécial de la LECHE
José Sarrá Habana 41 Teniente Rey

Vinos, Coñac y Champagne "PEDRO DOMECQ," son los mejores

HABANERAS

EL BAILE DEL CASINO ESPAÑOL

Despedida del Carnaval

Nada se opuso, al fin, a que el **Casino Español** ofreciese su baile, por dos veces transferido.

Se celebró el sábado.

Y estuvo muy animado, muy bonito y muy concurrido, abundando las máscaras elegantes y abundando también las bromas y los **confetti**.

El salón de fiestas del **Casino** rebosaba de júbilo.

¡Qué gran concurrencia!

Empezaré por hacer mención de la distinguida esposa del presidente del instituto, María Barraqué de Maciá, y de un grupo que formaban Guadalupe Villamil de Baños, Lolita Colmenares de Casteleiro, María Regla Brito de Menéndez, Anais Aróstegui de Vidal, Catalina Washington de Gumá, María Barreras de Reyes Gavilán, Blanca Santos de Justiniani, Otilia Alum de L'Batard, América Ruiz de Villalba...

Mercedes Lozano de Jardines, María Teresa Valdés Viuda de Lomas, Carmen García de Vianello, Fela Angulo de Muñiz, María López Viuda de Alió, Rosario G. de Concepción, Dolores Chaumont de Toñarely, Mercedes Vargas de Montané, María Luisa Brown de García Món, María Luisa Tutir de Wintzer, María Aday de Gómez, Juana Cruz de Blanco, Amelia Fernández de Bagur...

Jóvenes damas, tan distinguidas todas como Mercedes Lezama de Argüelles, **Cheché** Vega de García, María Vázquez de Smith, Mercedes Crusellas de Santeiro, Conchita Fernández de Cuervo **Cheché** Quesada de Crusellas, Ondina Piñeiro de Gómez, Ernestina Marcoleta de Mestre, Mercedes Ulloa de Berenguer, María Poyo de Castaño, Lolita Maciá de Pagliery y Amparo Galán de Córdova.

Y completando la relación una dama tan bella y tan elegante como Rita Alió de Solís.

Señoritas un gran número.

Ya de sala, ya de máscaras, estaban en mayoría entre la concurrencia.

Rosita Rodríguez Feo, Adelaida Falla, Margot y Alicia Sáez Medina, Josefina Forcade, Bebé y Josefina Muro, Lucía Méndez, Rosario Carmela y Lolita Concepción, Pura y Georgina Sevilla, Elvira y Julia María Valla, Patria y Caridad Grave de Peralta, Luz y Marina Tró, Carmela Alió, Berta y Graciela Martínez, Luz Marina Morales, Esperanza Miró, Conchita Quesada, Nena Puentes, Isabelita Madrigal, Marina Odoardo, Esperancita Govantes, Helia y Lylia Justiniani, Aida Valdés, Rosita Vázquez, Sarita García, Emelina Rodríguez Cayro, Alicia Planas, Nenita Pesser, Dulce María Soler, Tula y Pipar Reyes, Mery Gurro, Fé Martín, Hortensia y Lucila Pensoli, Georgina Hiraldez, Regina Planas, Vicenta Arrangois, Lolita Aizcorbe, Hortensia y Armantina Fernández, Carmelina Gelabert, Margot L'Batard, Aurora Valdés Navarrete, Flor Menéndez, Rosario Suárez, Lolita Aróstegui, Conchita Saint Martín, Conchita Padrón, Mercedes de la Paz, Engracia Fernández, Nena Sánchez, Nena Giraud, María Amelia y Guillermita Reyes Gavilán, Flora, Amelia, María y Ofelia Saladrigas, Gloria Pérez Reyes, Angelita García Paz, Lolita Figueroa, Nena Rodríguez, Ofelia Valdés Navarrete, María Evangelina Rodríguez, María Teresa Asbert, María Josefa y Amparo Fraile, Eugenia Fébles y María Córdova.

Tres señoritas tan encontadoras como Nena González Sellén, María Vianello y María Alzúgaray.

María Beci, preciosa.

Y ya finalmente, la que es tan bella y tan graciosa como Terina Bermúdez.

Prepárase ahora el **Casino Español** para una velada que organizará su simpática Comisión de Fiestas.

Resultará espléndida.

El paseo de ayer.

Muy animado, lucidísimo, con derroche de alegría en toda la carrera.

Se efectuaron los concursos anunciados por nuestro Ayuntamiento con el resultado que me complazco en dar a conocer.

Ginetes criollos.

Primer Premio: Colín de Cárdenas.
Segundo premio: Andrés Hernández
Tercer Premio: Enrique Aldabó.

Ginetes a la inglesa.

Primer Premio: José Ducal.
Segundo Premio: Aurelio Hevia.
Tercer Premio: Cecilio Acosta.

Ginetes menores de quince años.

Primer Premio: José R. Villalón.
Segundo Premio: Manuel Hevia.
Tercer Premio: José A. Villalón.

Carrozas anunciadoras.

Primer Premio: La Tropical.
Segundo Premio: Sarrá.
Tercer Premio: Camisería 1901.

Carruajes adornados.

Primer Premio: Andrés Hernández.
Segundo Premio: Desierto.
Tercer Premio: Idem.

El Jurado hecha la adjudicación de los premios, entregó a cada uno de los favorecidos los objetos de arte que les correspondían.

Hubo en el paseo de ayer, último del Carnaval, notas muy simpáticas.

Nada más divertido que aquel Napoleón, sobre un burrito, seguido de un Mariscal, en mulo, con la escolta de la Acera, nutrida y bulliciosa.

Fué el clou de la tarde.

* * *

Tita Ruffo.

Un cable, puesto por la vía comercial, desde Roma, llegó ayer a manos del amigo Alfredo Misa confirmando la anunciada visita del gran barítono para la próxima temporada de ópera del Nacional.

Dice así:

—"**Alfredo Misa,**

Habana.

Ruffo ha firmado el contrato extendiéndolo por toda la temporada. Saldrá de Génova directo día 20 Marzo en el vapor **Finland**, llegando Habana 5 Abril. Van con él todos artistas contratados. Ruffo pide para debut **Otello o Rigoletto**. Sorpresa grata.

Pasquali."

¿Qué duda cabe ya, después de lo que antecede, de que oiremos en la temporada del Nacional a uno de los primeros cantantes del mundo?

* * *

Una boda el sábado.

Boda de la gentil e interesante señorita Estela Calves y el correcto joven Willis B. Patten que reunió en la iglesia parroquial de los Quemados de Marianao una concurrencia numerosa.

Fué apadrinada por la señora Amada Hernández Viuda de Calves, madre de la desposada, y el señor Alfredo Laborde.

Testigos.

Actuaron en nombre de la novia su señor tío, el coronel Andrés Hernández, Alcaide de la Cárcel de la Habana, y los señores Carlos Jústiz y Leopoldo Martínez.

Y por el novio, el señor Francisco Camacho y los doctores José M. Peña y Mario Díaz Irizar.

Lleguen hasta los nuevos esposos los votos que hago desde estas líneas.

Todos por su felicidad.

* * *

De boda a boda.

Para la noche de hoy está concertada en el Cerro, oficiando Monseñor Abascal, la de la señorita Martina Alonso y el señor José García Rivero.

Sobrino es el novio de nuestro querido director.

Boda en la intimidad.

* * *

Un saludo final.

Recíbalo en sus días el distinguido doctor Juan de Dios García Kohly, Ministro de Cuba en Holanda, que se halla actualmente entre nosotros.

Felicidades!

Enrique FONTANILLS.

Pida Chocolate Mestre y Martiníca y Postales de seda y confeccionará con ellas lujosos adornos para su hogar.

C 606 F-1

Suscríbase al DIARIO :: DE LA MARINA ::

Habana: $1'25 Provincias: $1'35

LA ACADEMIA DE CADETES

EL SECRETARIO DE GOBERNACION, SR. HEVIA Y EL SR. SANGUILY, DESIGNAN EN COLUMBIA, EL TERRENO PARA EDIFICAR LA NUEVA ACADEMIA.

Según habíamos anunciado oportunamente, el sábado por la mañana estuvieron en el campamento de Columbia, el Secretario de Gobernación, señor Hevia, y el Director General de la Academia Militar brigadier señor Sanguily con el fin de designar el terreno donde ha de ser edificada la Academia de Cadetes de la República.

El punto escogido por dichos señores queda entre la carretera que del Campamento sale para la playa de Marianao, y la carretera que va de ésta al Campamento citado, quedando al fondo del terreno elegido, el hospital.

Hasta tanto que la Academia y sus anexos, como Biblioteca, Escuela de aplicación, sala de armas, etc etc., no se hayan construído continuará utilizándose el edificio de madera que la Escuela de Aplicación ocupa actualmente.

El costo del edificio de la Academia de Cadetes, por sí solo, costará unos $60,000 (sesenta mil pesos), y ascenderá a $250,000 (doscientos cincuenta mil), el costo total de lase dependencias anexas a la misma. A la terminación de esas obras quedará suprimida la enfermería.

UN PISO MAS A LA SECRETARIA

El señor Hevia, con quien hablamos hace poco de estos particulares, nos esbozó a grandes rasgos su proyecto de echar un piso más al edificio ocupado por la Secretaría de Gobernación, y una vez realizada la obra establecer en él su despacho, el cual tendrá acceso por una amplia escalera con entrada por la calle de Tacón.

BIBLIOTECA

El señor Hevia, quien lo mismo dicta órdenes enérgicas para extinguir el bandolerismo, que somete a la firma del Jefe del Estado Decretos de expulsión contra los ácratas, y persigue sin descanso al que sin razón para ello trata de alterar el orden público, tiene el propósito de instalar una gran biblioteca en la parte baja de la actual Secretaría, ocupando el frente de Tacón, desde su despacho hasta el que utiliza en el departamento el Jefe del Negociado de Orden Público.

Cuando dicho señor haya realizado las obras de que hablamos, pondrá el cuartel de la Fuerza, en comunicación con lo que pudiéramos llamar la Secretaría de la Guerra, dado que ella y no otro departamento es la que tiene a su cargo cuanto se relaciona con el ejército y la Marina Nacional.

El monumento al doctor Finlay

AYER SE ELIGIO EL BOCETO.—PERTENECE AL ESCULTOR ITALIANO UGO LUISI.

La memoria de Finlay será perpetuada.

Por haberlo publicado el DIARIO, ya nuestros lectores lo sabían.

Como enterados estaban también que es el patio del edificio que ocupa la Secretaría de Sanidad el lugar escogido para levantar el monumento.

Para acordar lo relativo a este asunto quedó constituído un Comité, que integran los doctores Santos Fernández, Fernández Abreu y López del Valle, y una comisión de peritos en materias de arte escultórico y arquitectónico, integrada por los señores Alejandro Ruiz Cadalso, Francisco Henares, Aurelio Melero, Armando Menocal e Isidoro Corzo.

Ese Comité y esta comisión se reunieron ayer tarde en el local donde celebran sus sesiones la Junta Nacional de Sanidad, a fin de elegir el boceto para la erección del monumento.

Seis fueron los que se presentaron al concurso, escogiéndose el boceto de un escultor italiano, Ugo Luisi, de la ciudad de Pietrasanta.

La de Luisi es una concepción de belleza y de lógica y, por eso, el tribunal que la juzgó quiso premiarla.

Ligeramente nos referiremos a ella.

Sobre un pedestal cuadrado de 8.41 metros se levantará un fuste cubierto de altos relieves, terminando la obra el busto del doctor Finlay.

Sobre la cornisa que corona el pedestal aparecerá una guirnalda de hojas de laurel.

Es el símbolo de gloria, que con su ciencia conquistara el ilustre cubano.

Un grupo escultórico bien ejecutado ocupará el frente de la base. El asunto de ese grupo tendrá armonía completa con la importancia del descubrimiento de Finlay: la Ciencia salvando a la Humanidad. Un enfermo, moribundo casi, que siguiendo el camino que la Ciencia le señala vuelve a las dulzuras de la vida feliz y vigorosa.

Uno de los altos relieves laterales representará la Medicina.

En cuanto al busto, de 85 centímetros, doble casi del tamaño natural, será reproducción exácta de una fotografía de Finlay.

Bello, muy bello, resultará este monumento destinado a conservar el recuerdo de un sabio cubano que supo elevar ante el mundo el concepto científico de la tierra en que nació.

TEATROS Y ARTISTAS

POLITEAMA GRANDE. — Después de los grandes éxitos que ha logrado la nueva opereta "La moderna Eva", que esta noche se repite en el Politeama Grande, la empresa Valdés Gutiérrez prepara para esta semana el reestreno de la grandiosa opereta de Franz Lehar, "Eva", la cual presentará con gran lujo, y la inauguración de las funciones por tandas, poniendo en escena todo lo más selecto del género chico, algunas de cuyas obras, a pesar de ser ya conocidas, resultarán verdaderos estrenos.

Así veremos "Las musas latinas", "La alegría del amor", "El potro salvaje", etc. etc.

PAYRET. — Variedades en abundancia.

Y acercándonos al esperado debut de la famosa Ana Pavlowa, la bailarina de fama mundial, cuyas bellas creaciones bailables el público desea saborear.

Dentro de dos días se espera que lleguen Pavlowa y la numerosa compañía que, entre danzantes y profesores de orquesta, está compuesta de más de cincuenta personas.

El abono para las cuatro funciones nocturnas y dos matinées, cada día es más nutrido y más selecto.

GRAN TEATRO COLON.—En este hermoso teatro de verano se repitieron anoche los dos primeros episodios de la magnífica película "El misterio del millón de dollars", que alcanzaron, como la noche anterior, éxito extraordinario.

La empresa nos ruega que hagamos saber al público que esta película es de la exclusiva propiedad de la casa Mr. Román, por lo que sin su autorización no podrá ser proyectada en otros teatros.

También se exhibió anoche una magnífica cinta de palpitante actualidad titulada "Salvando la bandera", en la que abundan emocionantes episodios de la guerra europea.

Hoy se repetirá esta magnífica película en la última tanda.

En la primera "El dirigible en la noche" y en la segunda "El falso amigo", ambas pertenecientes a "El misterio del millón de dollars."

Desde esta noche el cine en Colón será continuo y el precio de las localidades será diez centavos la luneta y cinco la galería para toda la noche.

En esta semana serán estrenados otros episodios de "El misterio del millón de dollars."

ACTUALIDADES.— Piñán no se duerme y prueba al canto: Sabedor de que en el último vapor de Veracruz había llegado a la Habana una película auténtica de la revolución mejicana, acto contínuo se avistó con los propietarios de la cinta adquiriéndola para ser exhibida mañana martes en la bombonera.

La película en cuestión ha sido tomada en el teatro de la guerra y copia fielmente las escenas de dolor y tristeza que matizan la revolución sin cuartel a que se ha entregado la vecina república mejicana durante los últimos cuatro años.

En esta extraordinaria vista cinematográfica se ven luchas cuerpo a cuerpo entre federales y constitucionalistas, embarque de tropas, voladura de trenes, incendios de haciendas, prisioneros conducidos al patíbulo y los barcos de guerra extranjeros que han visitado la bahía de Veracruz, incluyendo el "Suffock" crucero inglés en que embarcó el general Victoriano Huerta.

La Habana entera recibirá con agrado el anuncio de esta preciosa y emocionante joya cinematográfica, cuya exhibición en la capital de Méjico causó verdadera sensación.

El programa preparado por la empresa para esta noche trae una novedad que merece oirse, y es el Pregón titulado "Cestito de Rosas", producto de la fecunda imaginación del notable maestro Roseil, el inspirado y aplaudido director de orquesta de Actualidades.

"Cestito de Flores" será cantado en segunda sección por la genial tiplecita Josefina Yoeta.

ALHAMBRA.—En primera tanda se pondrá en escena esta noche la nueva zarzuela "Uno, ocho veintiuno!".

"El éxito del siglo" en segunda.

Y en tercera "Un novio de Bainoa".

OTRO BENEFICIO.—La "Asociación de Auxiliares de la Administración de Justicia" celebrará el jueves próximo, día 11, una función extraordinaria a beneficio de sus fondos sociales. El teatro escogido es el teatro Martí. Y el programa confeccionado el siguiente:

La opereta "Sueño de Pierrot".

La opereta, en un acto desde luego, "El encanto de un vals".

Y la zarzuela en un acto "Tenorio musical".

Los precios fijados a las localidades a base de un peso veinte centavos entrada y luneta, y un peso entrada general, el programa, que es variado, y las simpatías con que cuentan en esta capital los Auxiliares de la Administración de Justicia, auguran un éxito completo.

* * *

POR LOS CINES

GALATHEA. — Como de costumbre, el cartel de Galathea, el cómodo y concurrido Garden de Prado y San José, se presenta rebosante de atractivos. Las obras que la dirección artística ha seleccionado para el programa de hoy, son:

Estreno de "La hora trágica", soberbio drama pasional de emocionante argumento y espléndidos efectos fotográficos, muy difíciles de superar, y reprise de "Como el águila", interesantísimo drama de sugestivo asunto.

Muy en breve tendrá lugar el estreno de "Una vida por dos", sensacionalísima film de asunto dramático, de escenas fuertemente emotivas y de espléndidos efectos, que promete ser un resonante éxito.

LARA.— Espléndido programa se anuncia para la velada de hoy en el decano de los espectáculos de Prado, que siempre se ha distinguido por la constante variedad que da a su cartel, renovado constantemente. El estreno de turno para hoy es la grandiosa creación artística "La mujer alegre", la obra que más ruidoso éxito ha tenido en Cuba, sensacionalísima producción de arte cinematográfico, de espléndidos efectos, rebosante de interés y de suntuosísima presentación, que hacen de ella una verdadera obra maestra. El resto de la velada lo cubre la reprise de "El novio eterno", muy interesante film estrenada anoche.

Mañana, estreno del soberbio drama moderno "Adiós al celibato", regia cinematografía de grandioso mérito.

NUEVA INGLATERRA.— Sugestivo en grado sumo se presenta hoy el cartel del elegante y concurridísimo Nueva Inglaterra, el coquetón teatrico de la calle de San Rafael, punto de reunión de distinguidas familias. Las obras que integran el programa de hoy son: "Eva", la filigrana de arte, feliz creación de la eminente actriz Henny Potern, y estreno de "Hijo", soberbio drama social de muy buenos efectos y espléndida fotografía a la par que interesante argumento.

Para mañana se anuncia el estreno de la sensacionalísima creación artística "La mujer alegre", la obra que más ruidoso éxito ha obtenido, y para el miércoles "Adiós al celibato", regio drama moderno, rebosante de interés.

PRADO. — La dirección artística del espectáculo predilecto de las familias más distinguidas de nuestra sociedad elegante, anuncia para la velada de hoy un atractivo programa cinematográfico. En primer término figura el estreno del drama pasional "La eterna novela", filigrana de arte moderno, de interesantísimo argumento y soberbios efectos fotográficos, y cubre el resto de la velada la reprise de "La diva en apuros", el vaudeville alemán que tanto gustó cuando su estreno.

Mañana, estreno del gran drama "Cadenas del pasado".

GRAN CINE NACIONAL.— Hoy lunes se proyectarán "Hombres y máscaras", "La lámpara de la abuela", "Un fiel amigo" y "Maximino se casa", todas del repertorio exclusivo de la Cinema Films.

Para el martes "Aissa o una perla de Oriente", estreno en Cuba. Y para muy pronto "Las aventuras de Catalina", la creación más perfecta y colosal del cine moderno de la serie de oro de la Cinema Films, que es la única casa que la pone en Cuba.

AGUARDIENTE RIVERA
Unico legítimo puro de uva.

Una conferencia

Ayer pronunció, en la Academia de Ciencias, el doctor Dihigo, una conferencia sobre el escritor cubano Rafael María Merchán.

Aunque el tema era más propio de un literato que de un profesor de filología, el doctor Dihigo salió airoso de su empeño y fué muy aplaudido por la concurrencia, en la cual figuraban estudiantes de la Universidad discípulos suyos.

Dedicó el doctor Dihigo gran parte de su conferencia a juzgar a Merchán por su labor política.

Al descender de la tribuna el estimado profesor fué muy elogiado por sus admiradores.

DE INSTRUCCION PUBLICA

Sr. Director del DIARIO DE LA MARINA.

Habana.

La Comisión encargada de entender en lo referente a los trabajos destinados a la Exposición de San Francisco de California, procedió, en el día de ayer, al examen de los llegados después del embarque principal, y como resultado de su labor escogió y separó los que a su juicio deben remitirse.

Algunos de esos trabajos necesitan pequeños arreglos relativos a su presentación. Han quedado encargados de dirigir esos arreglos dos vocales de la Comisión.

Esta ha hecho constar en el acta que tanto respecto a los objetos sometidos ahora a su examen, como a los que antes lo fueron, lamenta no haber podido remitir algunos álbumes u otras colecciones de trabajos reunidos en un solo cuerpo, que fueron enviados por determinadas escuelas, porque junto con los trabajos aceptables, aparecen otros que no reunen las condiciones necesarias, ni armonizan con el conjunto de los escogidos.

Con esto ha quedado terminado el trabajo que se encomendó por el señor Secretario de Instrucción Pública y Bellas Artes a la Comisión referida.

NEGOCIADO DE BELLAS ARTES, BIBLIOTECAS Y ARCHIVOS.

Autorizaciones para el examen de documentos y la obtención de certificados en el Archivo Nacional.

Marzo 2.—Al señor Adrián Troncoso y Fernández Trevejo, para que como dueño, que dice ser, de las dos sextas partes de las haciendas "Jagüey", "Soledad" y "San Diego", las cuales lindan, según el interesado, con las llamadas "Sierra de Linares", "San Pedro de las Galeras", "Dayaniguas", "El Ciego" y "Herradura" examine las diligencias promovidas por el extinguido convento de Santo Domingo, hacia 1844, sobre medidas de las Haciendas "Sierra de Linares", "Limones", "San Bartolomé", "Matamoros" y otras, autos de los que, según el señor Troncoso, se celebró un acuerdo entre el expresado convento y los dueños de las haciendas colindantes, "San Pedro de las Galeras", "San Diego" y "El Ciego", por el que se fijaron los límites con cada una de ellas levantando un plano para evitar pleitos en lo sucesivo. Igualmente se le autoriza para que obtenga copia del acuerdo y del plano mencionado.

Marzo 22.—Al señor Enrique C. Alfonso y Rodríguez de Armas, para que examine la testamentaría de su tatarabuelo, D. José Alvarez.

Marzo. 3.—Al doctor Juan Francisco Hernández y Fernández, para que como apoderado de los señores José de la Cruz Castañeda y Romero, Manuel Rodríguez Alvarez, Evaristo Pupo y Pupo, Rafael Pupo y Vargas y Arcadio la O y Pacheco, poseedores según el peticionario, de la finca rústica Cayo Rey, en Mayarí, examine los antecedentes que siguen, todos relativos asímismo, según el señor Hernández, a la citada finca: Autos del año 1845, a nombre del Presbítero Bernardo Medina: Datos pertenecientes al año 1845, a nombre de Bernardo Sánchez, y Expediente promovido por el Estado en el que se declarará realengo la finca "Cayo Rey".

VALDA

REMEDIO ANTISEPTICO
de incomparable eficacia
SON LAS
PASTILLAS VALDA
QUE
EVITAN Y CURAN
la Tos, los Resfriados
Afecciones de la Garganta recientes ó inveteradas
Bronquitis agudas ó crónicas, Catarros,
Grippe, Trancazo, Asma, etc.
PERO HAY QUE TENER ESPECIAL CUIDADO
de no EMPLEAR más que
LAS VERDADERAS PASTILLAS VALDA
PEDIRLAS, EXIGIRLAS
en todas las Farmacias
en CAJAS con el nombre
VALDA
en la tapa.
SE VENDEN
en todas las farmacias
y droguerías

VALDA

Herido por dos disparos

POR ASUNTOS POLITICOS

En el tercer Centro de Socorro fué asistido al medio día de ayer por el médico de guardia, un individuo nombrado Cándido Romero Hernández, vecino de Carballo 10, en el Cerro, el que presentaba dos heridas producidas por proyectil de arma de fuego, de pequeño calibre, una de orificio de entrada y salida en la pierna izquierda, y otra en el brazo del mismo lado, teniendo además quemaduras de pólvora en el cuello.

Su estado es grave.

El herido manifestó que hallándose parado en la esquina de Cruz del Padre y Velázquez, vió a dos sujetos desconocidos que discutían de política y de pronto se sintió herido, viendo que los individuos en cuestión desaparecían corriendo; pero otro ciudadano nombrado Emilio Morales Teraza que reside en Falgueras, 8, dijo que estando él parado en la esquina de Cruz del Padre y Cádiz oyó cuatro detonaciones, enterándose después que Romero había sido herido por un tal Andrés "El zapatero."

DR. J. LYON
De la Facultad de París.
Especialista en la curación radical en las hemorroides, sin dolor, ni empleo de anestésico, pudiendo el paciente continuar sus quehaceres.
Consultas de 1 a 3 p. m., diarias.

Le Palais Royal
DE ANDRES CASTRO Y COMPAÑIA
Angeles, 14. Tel. A-7451.

MUEBLES de todas clases, al contado y a plazos; mimbres, lámparas de cristal para gas y electricidad, camas de hierro y madera, burós de todas clases, juegos de cuarto, sala y comedor, y columnas mayólicas.

ANGELES, 14. TEL. A-7451
C 1119 2d-7

CENTRO ASTURIANO

EL BAILE INFANTIL

Los tranvías, los autos, los coches, todos enflorecidos, vestidos de seda, de oro, de azul, de blanco y rosa, llegaban a los soportales del Centro Asturiano, conduciendo la alegría de los hogares, la música de la vida, la luz de la esperanza que mañana será horrido desengaño.

Los niños llegaban cantando; las niñas sonriendo; pensaban los tristes pierrots en las lindas colombinas; las graves reinas en los galiardos príncipes; las mariposas en la divina inspiración de su poetas; las orientales en sus danzas sagradas; las japonesitas inquietas y silenciosas llegaban pensando en el dulce Kioto a cuyo ritmo cantan las tankas a sus amores que no llegan nunca; sonando el pandero venían los húngaros, y las cingaras bailaban; los gitanos y las gitanas venían de zambra ruidosa y luminosa y nostálgica. Y entre todos salta y canta y ríe el alma alegre de un payaso loco, alegre porque dentro de éste payaso viene el alma del niño que ríe siempre, que reirá hasta que la luz de la esperanza se trueque en hórrido desengaño, en vida real de dolor.

Los aldeanos y las aldeanas, asturianos, también llegaban alegres entonando la Praviana.

Y las puertas se abrieron de par en par y la primavera de la vida voló al salón de fiestas inundándolo de alegría infinita, de luz, de música, de gracia, saturándole de un bello romanticismo infantil. Y las blandas orquestas cantaron y a su ritmo alegre y donoso donaron aristocráticas gavotas, danzas suavísimas, valses vertiginosos alucinantes, las princesas con los príncipes; las mariposas con los poetas; las colombinas con los pierrots; todos bailaban gravemente, solemnemente, con divina coquetería infantil.

Cuando la música dejaba de cantar, ellas paseaban del brazo de ellos; ellos hablaban en serio, como los hombres; ellas sonreían con picardía inocente y encantadora. Cuando ellas sonreían, ellos ponían en los labios de ellas un confito delicado o una flor. Luego tornaban a bailar gravemente. Y los padres y las mamás viéndolos, se quedaban encantados. El alma infantil de los viejos lloraba de alegría.

El payaso, aquel payaso, que llegara cantando, brincando y riendo, ni reía ni cantaba ni saltaba; tendido en uno de los divanes del rincón ocultaba su rostro, llorando una gran pena de su alma.

—¿Por qué lloras, Payaso?... ¿Por qué no cantas, y ríes y pones la alegría de tus cascabeles de oro en las almas risueñas de tus camaradas?

—Señor; lloro por mi novia; una princesa rubia como el sol de la primavera; gentil como los líricos de Jerusalén; en su boca, señor, florecían, sonriendo, las rosas del Jericó. Pidióme por un beso la Luna y al cielo volé por ella. Cuando se la traía, seguida de un brillante cortejo de estrellas reclinadas amorosamente en sus carros de oro y de flores, la princesa de mis amores, había muerto, y muerta me sonreía y me otorgaba el beso inocente de su ofrenda.

—¡Llora, Payaso!

He aquí los dulces nombres de las lindas niñas y graciosísimos niños, que ayer convirtieron en Paraíso, los amplios y elegantes salones del Centro Asturiano:

Rafael Llambias, de titiritero; Julio Pita, de mono; Miguel González, mefistófeles; Guillermo Piedra, Bombero; Miguelito Fernández, mefistófeles; Esperanza Muñiz y Benigno Muñiz, de sala; Ernesto Lozano, payaso; Antonio Lozano, sala; Eduvino Lozano, de sala; María Josefa Puyol, de MADAME PONPADOUR; Feliz Monteguin, sala; Andrés Monteguín, sala; José Monteguín, sala; Domingo Monteguín, Pierrot; Pedro Monteguín, Payaso; Orlandita de la Heros, de sala; Jesús de los Heros, de sala; Angelberto de los Heros, de sala; Evangelina Castro, de sala; Lincoln Delgado. Príncipe de Gales; Aurelio Delgado, de sala; Graciela Vidal, oficial francés; Carmen Basas, de sala; Dulce María Vidal, de sala; Emelia Ballasta, de sala; María E. Basas, disfraz; Celia Suárez, sala; Eugenia Fernández, sala; Consuelo Fernández, sala; Eva Fernández, sala; Graciella Fernández Locura; Raquel Fernández, sala; Armando Fernández, Marqués; María Antonia Echevarría y Badía, sala; Clotilde Echevarría y Badía, sala; Víctor Echevarría y Badía, asturiano; Juan José Echevarría y Badía, sala; Carmelina H. García, sala; Araceli Pérez, sala; Concepción Pérez, sala; Ernestina Gutiérrez, sala; América Gutiérrez, sala; Chachá García, sala; Delia María García, sala; Isabel García, sala; Pura Fernández, sala; Elia Margos, sala; Saida Margos, rosa; Pedrito Capín, sala; Antonio Rodríguez, traje hulano; Adolfina Gómez, sala; Consuelo Fernández, sala; Cándido Fernández Machinez, traje; Pedro A. Fernández, sala; Silvia María Fernández Machinez, jardinera; Violeta del Río, sala; Carmen del Río, sala; Laura Moreno, sala; J. María Ferreiro, banderas; Fernando Ferreiro, sala; Claudino Ferreiro, baturro; Mercedita Díaz, japonesa; Matilde Rodríguez, sala; Manuel Alonso, sala; María Julia Montoro, sala; Hortensia Montoro, sala; Silvia Sánchez Díaz, capricho; Liomara Sánchez, sala; Ofelia Alonso, sala; Rafael Llambias, titiritero; Julio Pita, mono; Aquiles Sánchez marinero; Cuquita Oyarbide, princesa; Rogelio G. Hernández, sala; Angela Faiña, sala; Rogelio Faiña, sala; Pilarina Alvarez, sala; Amada Alvarez, sala; Marcelino Alvarez, sala; Ramoncito Chávez, sala; María Josefa Puyol, Madame Pompadour; Carmen Paz, sala; Soledad Mila, sala; Blanca Rosa Sainz, Geisha; Perfecto Sainz, sala; Aurora Gutiérrez, sala; Adriana Gutiérrez, sala; Leonardo Gutiérrez, sala; Felino Rivero, sala; Sara Linares, Locura; Mirta Linares, Locura; Berta Linares, sala; Raúl Linares, sala; Alicia de Cárdenas, sala; Margarita Alvarez, sala; María Isabel Fiant, sala; Carmen García, maja; José García, sala; Nena Riso y Pérez, sala; Amparo Valencia, sala; Gerardo Mendoza, sala; Jesús Pino, sala; María Espino, pureza; Jesús Espino, sala; Amparo Amador, pensamiento; Encarnación Amador, jardinera; Luisa Alvarez, sala; América García, color chinesco; Dolores Alvarez, azul celeste; Rosita Espino, fresa búlgara; María Luisa de la Nuez, Luis XV; Angélica Cuesta, sala; Angélica Cintas, jardinera; Pedrito Cabrera, florista; Pepito Sesane, pierrot; Santiago Cinta, pierrot; Faustino Alfonso, torero; Carmelina Menéndez, Graciella Lanier, sala; Oscar Lanier, sala; Candelaria Martínez, Polar; Sara Santadeira, muñeca; Antonia Santaella, muñeca; Mercedes Santaella, japonesa; Miguel Angel Martínez, Duque de Escocia; Dora Martínez, rosa blanca; Amparo Cuevas, Cuba; Zoila Granda, España; Esperanza Díaz, sala; América Pérez, sala; Zoilo Pérez, sala; América Martínez, Reina de la Rosa; Graziella Salazar, sala; Dora Salazar, sala; Violeta Sánchez, Quevedo de Sol; María García, sala; Hortensia Garcia, sala; Francisco García, pelrrot; Margot García, colombina; Eulalia Fernández, sala; Orlando Fernández, arlequín; Mario Fernández, escocés; Antonio Alonso, payaso.

Luis Delcampas, pierrot; Armando Delcampas, pierrot; Julio Delcampas, pierrot; Siro Delcamps, pierrot; Carmen Rey y Llaguno, botón de rosa; María Josefa Rey y Llaguno, sala; Roberto Berganecho, pierrot; Arabia [illegible] manola; Adelfa Robles, manola; Sarita Sánchez, pierrot; Virgi[illegible] Enrique Carreras, sala; Carmela Díaz, sala; Luisa Beltrana, sala; Etelvina, María, Silvia y Guillermo Alonso, sala; José Manuel Alonso, sala; Pepito Suárez y Blanco, sala; Obdulia González, mariposa; Caridad García, botón de rosa; René de la Torre, sala; Emelina Paredes, capricho; Georgina Crespo. molinera; Mercedes Crespo, noche de luna; Pablito Crespo, pierrot; José Miguel Gottardi, sala; Orlando Gottardi, turco; Evelio Ramos, sala; Luis Arisó, sala; Mario Arisó, sala; Nena Arisó, sala; Cuaa Arisó, sala; Carmen Fernández, pierrot; María Teresa Fernández, pierrot; Rafaela Díaz, pierrot; Esther L. Pinilla, sala; Luis González, pierrot; Zoila Pérez, sala; Everilda E. Pinilla, sala; Eloy Pinilla, sala; Edelberto Pinilla, sala; María Josefa Puyol, Madame Pompadour; María Campos, sala; Josefina Campos, sala; María Luisa Aguirre, sala; Matilde Lagueruela, aldeana holandesa; Blanca Lagueruela, estrella; Hortensia Lagueruela, aldeana española; Corina Pérez, sala; Josefina López, sala; Paquita Aicua, sala; María Aicua, aldeana; Alicia Aicua, japonesa; Mercedes D' Angelo, jardinera; Antonio D' Angelo, indio sioux; Pepito Aicua, japonés; Anita Aicua, gallega; María Josefa Fernández, sala; Georgina Luvián, sala; Caridad Badía, sala; Josefina Badía, sala; Clotilde Badía, sala; Esperanza Badía, sala; Daniel Infierta, sala; Lorenzo Infierta, sala; Carmen Soliño, sala; Marta Obregorio y Cuenca, sala; María F. Vidal, sala; Luis Véliz, oso; Manuel Hernández, payaso; Angelina Cousin. Otilia Domínguez, de sala.

Rafael Llambias, titiritero; Julio Pita, mono; María Josefa Puyol, "madame Pompadour", lindísima; Luis Véliz, oso; Bonifacio Martínez, sala; Elenita Fernández, pierrot; Mercedes Cano, Luis XV; Ana María Cano, Pompadour; Concha Marina Duque, sala; Merceditas Díaz, jardinera; Lodia Luquet, jardinera; Lilia Pérez, sala; Benito Rodríguez, sala; Ofelia Alonso y Echeguren, Margarita; Delia Ruiz, sala; Celida Ruiz, sala; Zoila Tariche, sala; Eulalia Campos, sala; Eduvigis y Celia Tariche, sala; Teresita Fernández, sala; Margarita Fernández, sala; Miguel Campos, sala; Oscar Tariche, sala; Fernando G. Tariche, sala; Raquel Raurell, pierrot; Leonila Romeu, sala; Mercedes Romeu, sala; María Cristina Romeu, sala; Alberto Romeu, sala; René Romeu, sala; Inés Echarte, circasiana; Carmen Echarte, imperio; Andrés Echarte, sala; Vicente Echarte, sala; Gloria León, sala; Blanca Rosa León, sala; Rogelio León, sala; Gonzalo León, sala; Carmen Suárez, sala; Herminia Zalba, sala; Teodoro Suárez, sala; María Teresa Cadavell, sala; Zenaida García. sala; Dolores García, sala; Mercedes Bravo, sala; Antonio Vázquez, sala; Manuel Cusa, sala; Ricardo Ourera, sala; Zoila Cuevas, cazadora de corazón; Dulce María Mazón, gitana; Zenaida Mazón, primavera; Juan Bonilla, Luis XV; Silvia Martín, japonesa; Eduardo Martín Iriarte, payaso; Felipe Arranz, sala; Luis Avello, sala; María E. Zubizarreta, bailarina; Hortensia Zayas, gallega; Gabriel González, sala; Alberto Juliach, sala; Isolina Ceballos, sala; Raquel Ceballos, jardinera; María Luisa y Eloína Ceballos, "No me olvides"; Josefina y Angelina Ceballos, sala; Matilde y Lolita Bouza, sala; Rafael Avila, pierrot; Mercedes Avila, colombina; Vital González, payaso; Josefina Mestres, circasiana.

Evangelina Domínguez, vendedora de manzanas; Laura Margarita Dreijer, cantinera del primer regimiento; Eugenia Enriqueta Ramón, bailarina; José Ramón García y Blanco, soldado del primer regimiento; Cucusa Herrero, sala; Bebita Ballerilla, sala; Carmelina Campillo Corces, sala; Jesús V. Campillo Corces, sala; Basilio Campillo Corces, sala; Serafina Mestres, circasiana; Encarnación Rodríguez, pierrot; Zoila Sotolongo, comedor; Milagros Iglesias, sala; Berta Marrero, ángel; Irene D. González, No me olvides; Matilde Gutiérrez, sala; José A. Goyenechea, húsar de la Muerte; Jesús Goye, oficial alemán; Rosa Menéndez, japonesa; Marina Comas, sala; Concepción Menéndez, japonesa; Francisco Menéndez, sala; Concepción Vega, asturiana; Agustín Vega, sala; Aurelia Vega, sala; Marina Palá, Locura; Lolita Burgos, dama antigua; Blanca Lama, sala; Carmeal Lama, sala; María Paquita Arango, sala; Rafael Pérez, sala; Manuel Lama, sala; Graziella de Latorre y Galleti, sala; Gilda Pimentel, sala; Estela Gelabert, violeta; Amador Riva, sala; Amada Riva, clavel; Margot Gelabert, rosa; Aurora Espinosa, clavel; Alberto Duany, príncipe; Ana Palomino, Locura; Benito Cueto, marinero inglés; José V. Cueto, marinero inglés; Obdulia Lasa, andaluza; María Cajigal, botón de rosa; Consuelo Lavín, botón de rosa; Armando Lasa, sala; Claudio Peón, sala; Nenita Peón, sala: Lucía Gaviria, sala; Nena Aniceto, capricho; Enriqueta y Margarita Aniceto, sala; Gabriel Aniceto, payaso; Julio Aniceto, payaso; Juan Aniceto, payaso; José Arturo Molina, increíble; Orlando Molina y Durán, torero; Esther Alonso, sala; Josefina Fernández, botón de rosa; Rogelio Fernández, capricho; Adelaida Fernández, cubana; Francisco Fernández, payaso; Carmen Formés, pierrot; Berta Stoch, pierrot; Eloisa Fuentes, pierrot; Dulce María Buzzi, sala; Fernando Storch, pierrot; José Rafael Buzzi, sala.

La lindísima niña Teresita Acevedo, hija de nuestro distinguido amigo don Genaro Acevedo y Solares, Vicepresidente de la Sección de Asistencia Sanitaria, de sala.

Herminia Fernández, mariposa; Rosa Pra, tipo italiano; Rafael Pra, payaso; Miguel Fernández, paje de Luis VI; María Rodríguez, sala; Caridad Hernández sala; Manolo Rodríguez, sala; Josefa Rodríguez, sala; Víctor Sánchez Morena, Mefistófeles; Miguelito Fernández, paje Luis VI; Luis Buria, sala; Félix Visquerra, marinero del "Cuba"; Isabel Amazaga, marinera del "Cuba"; Guillermo Piedra, bombero; Raúl Garrido, mensajero del Amor; Miguel González, Cupido; Adelaida Vázquez, Doctora en Leyes; Noemí Valdés, No me olvides; Julio Valdés, sala; Tonga Lesandres, sala; María Antonieta Calcines, capricho; Josefita Seriego, sala; Raylina Sánchez, sala; Estrella Mata, labradora; Arturo Mata, labrador valenciano; Inés Hamilton, diabola; Gilda Lombard, Locura; Francisco Halminto, Jorge Washington; Armando Acosta, payaso; César Rodríguez, sala; Julieta Rodríguez ,sala; Estrella Marmin, peirret; Cándida Rosa Espinet, botón de rosa; Zorida Espiret, sala; Gonzalo Curras, asturiano; Romón Curras, asturiano; Belén Pello, turco; Rodolfo Martínez, sala; Calixto Martínez, sala; Amando Martínez, sala; Angelina Campa, odalisca; Emelina Martínez, sala; Angelita Alvarez, sala; Sara Ramírez, sala; Mariana Carradano, pasiega; Aida Crrradano, pasiega; Angelita González, clavel; Piedad Cabia, cupletista; Angelina Pruna, sala; Amparo Pruna, sala; Carmen Sardon, sala; Rosa Sardón, sala; Rafael Pruna, sala; María Corduna, sala; Antonio Cernuda, sala; Teresita Cabrera, ángel; Dulce María Caveda, Cuba; Ernestina Calvet, Reina del Japón; Amelia Buzzi, Emperatriz; Serafina Buzzi, japonesa; Alejandrina Buzzi, china; Petra Roig, florista; Mercedes Barros, florista; Rosa Cuadra, Primavera; Rosario García, sala; Otilio García, sala; Catalina Cartaya, capricho; Carlota Cuadra, montenegrina; Caridad Villasentre, Princesa de los Balkanes; Almarinda Adalián, sala; Manuel Riaño, sala; Antonio López, sala; Flora López, sala; Efelia Alonso, sala; César Alonso, sala; Alejandrina Ablanedo, sala; Graciella Pigil, sala; Carmen Pigil, sala; Manolo Vigil, sala; Juanito Vigil, sala; Juanito Puentes, sala; María Nieves Abkanedi, sala; Dolores Pagel, sala; María Teresa Pagel, sala; María Lola Ablanedo, sala; Mara Ablanedo, sala; Teresa Risas, sala; Antonio Rosas, sala; Antonia García, sala; Eulalia Fernández, sala; Asunción Salinas, sala; Enrique Mir Ortiz, sala; Hortensia Noguer, sala; Dulce Noguer, sala; Luis Torrielli, sala; Josefa Nistal, japonesa; Carmen Nostal, bailarina; Adolfo Nistal, sala; Natalia García, sala; Francisca García, sala; Enrique Casielle, sala; Ana Romero, sala; Isidro Fernández, sala; Olga Beltrán, recogedora de cerezas; Zeraida Berda, jardinera; Josefina García, circasiana; Mariano González, sala; Ramón Coto, sala; María Echevarría, italiana; Milagro Rosado, italiana; María del Valle, sala; Antonio Pérez, payaso; Engracia Chamizo, sala; Modesto Chamizo, sala; Ofelia Raymundo, sala; Laura Suárez, sala; Lucía González, sala; Julia Poblet, japonesa; Rosita González, japonesa; Herminia Escarpanter, sala; Victor Escarpanter, sala; Manuel González, sala; Antoñica Pérez, sala; Luz María Ortega, italiana; Carlos López, sala; Wifredo López, sala; Anita Marcos, sala; Filiberta Pérez, sala; Evangelina Pérez, sala; Amelia Carratalá, sala; Juanita Balaguer, sala; Cecilia Morán, sala; Caridad Boudalrt, Mascotta; Esther Peña, jardinera; Raúl García, Príncipe de Gales; Pedro Pablo Jiménez, payaso; Emelina Marrero, sala.

Sara Lombard, sala; Zelaida Marrero ,sala; Esperanza Lombard, sala; Emilia Fernández, bailarina oriental; Estela Marrero, fantasía; Rosa Alvarez, jardinera; Joaquín Pérez, Luis XV; Isabel Pérez, pierrot; Blanca López, sala; Petrona Cárdenas, sala; Concepción Rodríguez, jardinera; Teresa Carid, circasiana; Julia Balbona, pierrot; Joaquín Alvarado, Cupido; Otilia Barreras, Luis XV; Otilia Iglesias, sala; Ana Alvarez, sala; Aida Martínez, capricho; Josefina Alvarez, sala; Armando Alvarez, sala; Amelia Alvarez, sala; Ernesto Alvarez, payaso; Eugenia Rodríguez, bailarina; Blanca Serráez, sala; Virginia Cueto, bailarina; Ramona Valdés, sala; Dulce María Barreras, mora; Aurora Otero, florista; Carmen Otero, sala; Esperanza García, sultana; Luisa Castillo, sala; Genaro Rodríguez, sala; Rosario Ramos, pierrot; Margarita Ramos, capricho; Edelmira Peón, sala; Sagrario García, sala; Luis Barba, clown; Carmen Lee, sala; Annie Grece, sala; Josefina Bandujo, sala; Harry Elvans, sala; Esther Díaz, sala; Noemí Diaz, sala; Elizabel Díaz, sala; Rosita García, sala; Mercedes García, sala; Regina Baña, sala; Manuel Febles, sala; Felicia Valledor, sala; Jaime Rodríguez, baturro; Josefina Valledor, sala; Silvio Alfonso, sala; José Galán, sala; Margot Maja, sala; Celia Fernández, sala; Rosa González, sala; María Isabel, sala; Esther Marcona, sala; María Marcona, sala; Emerica Hernández, asturiana; Mercedes Manso, sala; Carlos Martínez, pierrot; Luisa López, sala; Felipe Lópe, sala; Obdulia Petit, Locura; Alfredo Petit, sala; Alberto Petit, sala; Blanca Zalbidia sala; Carmen Font, japonesa; Antonia Cert, japonesa; Camilo Font, pierrot; Amelia Suárez, sala; María Reigadas, sala; Manolo Reigadas, payaso; Emilio Campo, sala; A. Badills, sala; Eloisa Bandamio, capricho; Alfrelo Riquelme, sala; Consuelo Romero, sala; Margot Castellanos, sala; Roberto López, sala; Pedro Hoyos, sala; Margarita Santre, sala; Cristina Villasuso, sala; Ofelia Villasuso, pierrot; Carmen Lona, Locura; Salomé Lara, capricho; Amparo Noreira, sala; Pepito Fernández, sala; José Moreira, sala; Adolfito Arxer, payaso; Josefina D. Franco, niñera; Margot Astudillo, pierrot; Emilia Astudillo, apache; Alicia Rico, sala; Miguel Pérez, payaso; Rafael Camión, sala; Odilia Caijgas, sala; Olga Cajigas, sala; Ciria Cajigas, sala; Luz Graciella Casariego, sala; Lolita Pérez, chifón; Carlos Arias, sola; Serafina Davalos, sala; Lucía Castillo, sala; Estela Suárez, sala; Armando Castillo, Luis XV; Oscar Castillo, Luis XV; José Castillo, Luis XV; Jaimito Puncet, Hernani; María Alvarez, clavel; Graciella Pujol, sala; Jaime Bonet, sala; Rosario Gutiérrez, violeta; Rita Gallegos, sala; Manolo Gutiérrez, pierrot; Alfonso Zayas, sala; Dulce María Carreras, Princesa Mora.

Juan José Pendás, sala; Normanda Martín, sala; Juan Martín, sala; Isabelita Ramos, capricho; José Galán, sala; Blanca Quintana, sala; Virginia Quintana, sala; Juan Río, payaso; Catalina Noy, sala; María Teresa Núñez, sala; Oriales Vega, capricho; Adolfo Delfin ,marino; Leovigildo Castro, payaso; Josefina Roca, asturiana; Ignacia Roca, pierrot; Alfredo Beale, escocés; Luis Rosas, sala; Blanca Rosas, sala; Elena Sinde, sala; Angelita Correa, Primavera; Laura Aguilar, Primavera; José Torres, sala; Erda Pérez, sala; Hortensia Tregent, sala; Silvina Achevarría, sala; Juana González Oliva, húngara; Carmita Iglesias, sala; Graciela Lastres, sala; Armanda Iglesias, sala; América Rodríguez, oriental; Abel Espinosa, payaso; Nieves García, sala; Caridad García, jardinera; María García, Locura; Miguelito Lazcano, sala; Carmen Martínez, sala; Celia del Valle, sala; Zoila Montes, capricho; Julita Acosta, amapola; Sofía Acosta, sala; Guillermo Peredes, arlequín; Silvina Ruiz, sala; Carmen López, sala; Adolfo Rodríguez, sala; Arturo Rosis, sala; Araceli Barba, sala; Hortensia Beltrán, sala; Alberto Inclán, sala; Carmen Ballesteros, egipcia; Clara Prades, sala; René Montalvo, clown; René Cueto, sala; Francisco Llanera, sala; Caridad Llanera, sala; Indalecia Gallo, sala; Carlos Llanera, sala; María Rodríguez, violeta; Mercedes Gómez, botón de rosa; Angélica Acosta, rosa; Medardo Aníbal Acosta, arlequín; Carmen Cueto, capricho; Gloria Alsina, campanilla; Conchita Alsina, campanilla; Ofelia Hernández sala; Caridal Canalejo, sala.

Rafael Llambias, "titiritero"; Julito Pita, mono; Leonoria Menéndez, andaluza; Manolo Menéndez, sala; Sarah Menéndez, mariposa; Fe Menéndez, bailarina; Sther Menéndez, paloma mensajera; Armando Caleo y Jones, sala; Isabelita Alvarez, sala; Carolina Rodríguez Fernández, sala; Emilio García, sala; Mercedes Pérez y Sáez, china; Blanca Rosa Troval, pastorcita; María Guillermina Varona, pastorcita; José Noval, pierrot; Ricardo Luis Azcárate, bombero; Estrella, María, Amparo, Ofelia y Adelina Pérez, sala; María Luisa Ferrer, Caracol; Estrella Ferrer, cazador de conejos; Gilberto Torres Valdés, sala; Manolo Torres Valdés, sala; María Dolores Rosado, aldeana; Julia Elena Rosado, botón de rosa; Luis Delcamps, pierrot; Isolina Herrán, sala; María Elena Martínez, sala; Nicolás Herrán, sala; Adolfito Aparicio, sala; Amelia Valdés, colombina; Angélica Valdés, sala; Josefina Núñez, señorita; Amada Núñez, pompadour; Gemerosa Núñez, pompadour; Emilio Núñez, sala; Araceli Díaz Plasencia, sala; Alice Dana, sala; Juan José Auspural, pierrot; Eulalia Díaz, sala; Rafael Macla, sala; Javier López, sala; Daniel Alfonso, payaso; Alicia Ballenilla, húngara; María Luisa Ballenilla, húngara; Gustavo Alfonso, Luis XV; Hilda Polledo, un ramo de lirios; Margot Varona, aldeana italiana; Josefina Hermida, sala; Obdulia Hermida, sala; Joaquín Roura, capitán del ejército francés; José Antonio Alfonso, de Príncipe chino; Carmen Vascos, sala; Leonor Vasco, sala; Alfonsina Caos, Dama de la "Corte de María Antonieta"; Aida Salazar, polichinela; Margot Silís, Dios "Cupido"; Manolín Prida de Villalba, sala; Cuca Prida de Villalba, sala; Estrella Cueto y Muñoz, sala; Enrique Muñiz, Caballero de la Corte de Luis XV; Ofelia Cueto y Muñoz, sala; Mario Saloni, sala; Esther Saloni, sala; Carmen Graciela Casullavas, primavera; Esther Nillo, de Rosa, circasiana; Guillermito González y Tamoadela, jardinera; Josefina Rodríguez y Martínez, pierrot; Oscar González y Taboada, payaso; Herminia Cousi, sala; María Ignacia Franca, gitana; Hilda Barroso, turca; María Rosa Denes, sala; Julieta Lancia, polichinela; Celestino R. Rodríguez, coracero alemán; María Josefa Puyol, madame Ponpadour; Eladio del Rosario, sala; Mario Gómez, sala; Vicente Pérez, sala; Esther Presono Gutiérre, "cesto"; Cuca Nóbregas, locura; Esther García, galán; Adela Oliva, sala; Graciela Oliva, sala; Olga Oliva, sala; María Luisa Fragoso, sala; Lucrecia de Alvaré y Barrena, sala; Amalia Teresa, primavera; Periquito Herran, sala; Rosa Olimpia Espinosa, aldeana francesa; Carmina Soto, aldeana francesa; Teresa Urrutia, gitana; Dolores Urrutia, circasiana; Alicia Urrutia, circasiana; José Urzalles Díaz, sala; Lolina López, sala; Cuquita Fernández, sala; Venancio González Díaz Aldeano; Zoraida García, estilo del año 1840; Ondina García, fantasía; Graciella García, capricho; Guillermo García, sala; María Rosado, sala; América rosado, sala; Julita Rosado, sala; Manolo Rosado, sala; María Luisa Toca, sala; Balbina Toca, sala; Aurora Navia, sala; María Herminia Alvarez, sala; Rosa Quelmo, sala; Matilde Quelmo, señora; Josefina Pérez, sala; Jesús Pérez sala; Panchito Pérez, sala; Pedrito Pérez, sala; Manolito Gutiérrez, marinero; Silvio Gutiérrez, payaso; Luisa Martínez, aldeana alemana; Emilia Alonso, sala, ¡lindísima! Consuelo Martínez, sala; Consuelo Lastra, aldeana suiza; Josefina Arrijo, Pierrot; Manuel Arrojo, pierrot; José Antonio Arrojo, pierrot; Guillermo López, marinero; Enrique Polo, sala; Filomena C. Salazar, maga hechicera; Asunción Lara, maga hechicera; Alicia Junquera, sala; Manuel Cano Roig, sala; René Cano Roig, pierrot; Ameriquita Sevilla, pierrot; María Padilla, manola; José María Alvarez, sala; Evelio Rosado, sala; América Arberas, aldeana; José María Albizuri, aldeano; Isabel María Inclán Menéndez, holandesa; Hilda José Inclán y Menéndez, molinera; Rosario Inclán Menéndez, "Reina del Sol"; Hortensia Rivero y Ortega, Jockey; Olga Rey Morán, holandesa; María de Jesús González, sala; Ana Toledo, sala.

Josefina Pérez, sala; Jesús Pérez, sala; Panchito Pérez, sala; Pedrito Pérez, sala; Santos Padrón, sala; María del Carmen Padrón, japonesa; Estrella Marrero, japonesa; Cristina García, sala; Enrique Cocina, sala; Calixto y Leonor Fernández, sala; Agelita Sans y Díaz, jardinera; María Antonia y Carmelina Gousin, sala; Estela Peña, sala; Cecilia Peña, sala; Conchita Peña, sala; Lolita Peña, sala; Altagracia Peña, sala; María M. Balado, de gladiador; Adelaida Valdés, japonesa; Guillermo Ibarra, sala, José Luis Balado, capricho; Gilberto Valdés, torero; Margarita Pérez, sala; Ameriquita Sevilla Agüero, pierrot; María de Jesús González,

Lechería "LA SALUD"

El señor Faustino Valledor, dueño de la acreditada Lechería "La Salud," situada en Amargura, 56, entre Compostela y Habana, todos los días estaba recibiendo súplicas para que rebajara los precios de la leche, porque es la más pura y fresca que toma el pueblo consumidor. El señor Valledor deseoso de complacer a su numerosa clientela y el pueblo en general rebaja los precios a 8 CENTAVOS BOTELLA y 10 CENTAVOS LITRO. A domicilio precios convencionales, muy barato. Los pedidos a domicilio se hacen con prontitud y esmero.

No olvidarse: AMARGURA, 56,

entre Compostela y Habana. Teléfono A-2451.

4t 6 4d-7

MAQUINAS DE ESCRIBIR, MAQUINAS DE SUMAR, DUPLICADORES Y MIMEOGRAFOS, MUEBLES Y EFECTOS DE ESCRITORIO.

GRAN TALLER DE REPARACIONES

M. CALLEJA & Co.

Lamparilla, 52. Apartado 932 Tel. A-1793. Habana

FOLLETIN 5

DISCURSOS

DEL

Sr. D. Ricardo León y Román

Y

D. Antonio Maura y Montanér

El 17 de Enero se ha celebrado en la Real Academia Española la recepción del nuevo académico el admirable novelista don Ricardo León.

El discurso pronunciado por el autor de "Casta de hidalgos" es una magistral oración, como magistral es también el de contestación pronunciado por el ilustre político don Antonio Maura.

Ambas piezas oratorias merecen ser conocidas.

Nosotros las publicaremos en forma de folletin seguros de que nuestros lectores las leerán con verdadero deleite.

que son bien robustas y antañosas, hallan más dócil tierra y más viciosa nutrición en el suelo abonado y ardiente de nuestro siglo. Ello es, al fin, que la Edad presente, aun advirtiendo cuán artificiales y movedizas son las fronteras cronológicas, puede reducirse, desde el último tercio del siglo XVIII, a tres grandes movimientos: la democracia en la sociedad; el criticismo en la ciencia; el romanticismo en el arte. Explicar la convivencia de principios tan contradictorios y discernir cómo su recia pugna y perenne conflicto producen la inestabilidad y perpetua fluctuación de todas las cosas modernas, sería labor interesante, pero ajena al fin y proporciones de mi discurso. Así, conforme entiendo, Rosseau, Kant y Goethe son los hombres representativos de la época; el **Contrato social, la Crítica de la razón pura** y el **Werther** las fuentes aun no agotadas, los venenos embriagadores de nuestro siglo igualitario y a la vez individualista, negador de todo y ansioso de afirmaciones, cristiano y pagano, siervo de la experiencia y soñador de lo infinito, apologista del derecho y rebelde a toda ley, romántico hasta en el clasicismo más docto y en el naturalismo más vil, egoísta y sensible, materialista ciego e idealista fanático, incrédulo y místico, monstruo colosal de herejías y de glorias, como nieto, al fin, aunque desfigurado, del Renacimiento.

Al ordenar en lo posible las frondosas ramificaciones, los frutos peregrinos de este árbol de vida y de ciencia vemos: que las teorías absorbentes y democrático-socialistas del Estado traen, junto a los más groseros ímpetus de la barbarie jacobina, no pocas leyes de generosa protección, nobles instituciones de caridad y enseñanza, de previsión y de ahorro, el concepto cada día más justo del deber y del derecho ,la progresión creciente de la vida civil; la crítica implacable de los antiguos instrumentos de conocer ha producido el desarrollo insigne de las ciencias de aplicación, y, al mismo tiempo, una inquietud, un pesimismo vagabundo que, al cabo, después de errar y gemir en las tinieblas, torna a las luces inmortales con ansias vivas de conocimiento y de amor; la libertad romántica de los artífices y poetas ha ensanchado los horizontes del númen, ha enriquecido las artes, ha puesto cerca de nosotros las lejanías históricas, las razas forasteras, los ideales antiguos y, a vuelta de muchos errores y complacencias malsanas, se le debe, sin duda, una mayor comprensión de la naturaleza, una más honda piedad, el amor al paisaje, a la música, a los goces del entendimiento, esa ternura tan delicada, esa simpatía del niño y la mujer que transciende, si no a la vida pública, a lo menos en los papeles y en los libros de ahora. Pero todo, el bien y el mal, surge revuelto y confuso, alterado por extrañas fermentaciones, lejos, tal vez para siempre, de la serenidad y proporción de otras edades que hoy, acaso por la poética distancia, nos parecen más bellas y dichosas.

No se me oculta lo temerario y escabroso de estas síntesis cuando no las precede un cauto y minucioso análisis; pero es tan amplio y sugestivo el tema, tiene tantos aspectos interesantes, raíces tan fuertes y tan finas, sugiere tantas ideas que nacen, al correr de la pluma y la palabra, como vegetación maravillosa, que temo agotar vuestra paciencia y escribir un libro en lugar de un discurso apenas me pare a razonar las más elementales proposiciones.

Y ahora ¿cómo someter este espíritu moderno, indisciplinado, contradictorio, multiforme, a una ley clásica, a un instrumento riguroso, fijo, en cuanto puede serlo un idioma? ¿Cómo conciliar ese genio rebelde, ansioso, cosmopolita, ultra-romántico, ondulante, con una forma elaborada en otros tiempos para expresión de otras diversas generaciones? La dificultad, a mi juicio, es solo aparente y se funda, no en una cierta oposición y discordancia de la lengua antigua y del espíritu nuevo, sino en la confusión que, como antes dije, suelen establecer entre la materia y la forma, entre el pensamiento y la expresión. Desde un punto de vista general y filosófico las palabras son los símbolos de las ideas, no las ideas mismas; merced a lo cual cambian las ideas, pero sin destruir por ello las palabras, antes bien, vivificándolas al henchirlas de conceptos nuevos. Las voces latinas **virtus, humanitas, libertas** y otras tales no han fenecido al desvanecerse las nociones antiguas que expresaban: ahí están perennes (como esos vasos marmóreos del Museo Vaticano,) tan dóciles al pensamiento de Virgilio como al genio de la Iglesia católica. Ambos, la palabra y el vaso, contuvieron un día muy distinto licor; ambos, ahora, son útiles y bellos en virtud de su nuevo y sabroso contenido. ¿Quién osa decir que ha muerto la lengua inmortal de Roma y de la Iglesia, el verbo preferido de la ciencia y la fe? ¿Qué poeta se atrevería a afirmar que no caben sus altas efusiones en el idioma de Cicerón?

Viniendo a nuestro romance castellano, aun es más fácil conciliar su genio con el espíritu del siglo. De los tres caracteres que en el mundo moderno sobresalen, dos de ellos, la índole popular, democrática, y el romanticismo individualista y peregrino, fueron siempre rasgos peculiares y profundos de la sociedad española en todo tiempo: acuñados están con vigorosos troqueles en la castiza tradición, en las costumbres y el idioma, desde el**Poema del Cid** hasta los **Episodios Nacionales.** Pocas literaturas habrá en que, sin mengua del magisterio clásico, abunden con tan indómita lozanía los escritores independientes, los curiosos, andariegos y "pelegrinos," las vidas novelescas y desgarradas, los audaces innovadores, los guerrilleros de la pluma, en cuyos trotes y lances no es raro descubrir algunas hembras, como aquella poetisa Doña Feliciana, herida de amores, que anduvo en hábitos de varón por las aulas salmantinas. El fuero popular, origen de la moderna democracia; la libertad en el arte, esencia del romanticismo, son cosas tan nuestras, tan españolas, que a cada paso ofrecen el más rotundo testimonio, desde las ob

sala; Ana Toledo, sala; Juana Rodríguez, gallega; Marta Rodríguez, capricho; Anita Rodríguez, asturiana; Rosita Nueva y López, locura; María Nieves, andaluza; Conchita Navas, sala; Mercedes de Vega, sala; Lolita Vega, sala; Faustino Angones, sala; Graciela Suárez, polichinela; María Luisa Toca, sala; Adolfina Hernández, sala; Graciela Hernández, sala; Andrés Hernández, sala; Joaquín Toledo, sala; María Luisa López y Díaz, colombiana; Rafael López y Díaz, pierrot; Rosa Marina y Aida García y González, sala; Elvirita Alfonso, circasiana; Billi Alfonso, circasiana; René Alfonso, gallego; Antoñico Hernández de la Vega, fantasía; Violeta Sánchez Quevedo, sol; ¡muy artística! Dolores Valbas, sala; Rosalina González del Cueto, manola; Esperanza García, sala; Matilde Mauri, sala; Laura Mauri, sala; Beatriz Luisa Aguiar, sala; Elvira González, sala; Ramón García, salón; Enrique Cadenas, salón; Andrés González, sala; Fidelia Pérez, no me olviques; Margot Méndez, sala; Alvaro Milanés, Andaluz; Emelina Rivero y Lujardo, sala; Antonio Varela, payaso; Corina Calderín, sala; Sarah Miranda, japonesa; Alberto Corzo, sala; Julio Núñez, payaso.

Enrique Landas, turco; Reinaldo Landas, turco; Adolfina Castro, sala; Elvira Justiniani, sala; Hortensia Gallego, sala; Julia Bechelli molinera italiana; Fanny Bechelli. molinera italiana; Celia María Hernández, María Antonieta; José Hernández y Ortiz, sala; Isidro Suárez, sala; José Suárez, sala; Manuela Suárez, sala; Juana María Suárez, sala; Conchita Carrasco Rodríguez, pierrot; Aurelia Gelabert, sala; Emelina Gelabert, sala; Raúl Rodríguez y Gutiérrez, chambergo; Esther Bravet, bailarina francesa, Alberto Rodríguez, joven turco; Ilda Bravet, sala; Caridad Curbelo, papelera; Angel Curbelo, sala; Antona Curbelo, sala; Victoria Yáñez y García, sala; Hortensia Yáñez y García, sala; Graciela Yáñez y García, sala; Esther de la Cruz y Mesa, jardinera, Angelina de la Cruz y Mesa, jardinera; Mercedes Blanco, Princesa Oriental; Margarita Blanco, pierros; María Arjona, turca.

Carmela, Rafael y Pepito Caballeiro y Castillo, sala; Adolfo Polo, hijo de la maternidad; Roberto Daumy, Kaiser; Anita Planells, capricho; Antoñica Planells, bailarina; Alberto Fernández, alacrán; Pedro Ignacio Pérez, de joven; Guillermo Díaz y Martínez, de poeta; Francisco Loredo, paje; Pablo Fonseca, boy-scout; Agustín García "boy-scout; Laura Ribas, princesa; Raúl Amestoide, boy scout; Alfredo Llaguno, sala; Antonio Corral, sala; Lolita Morales de los Ríos, aldeana holandesa; Reinaldo Fernández Robull, sala; Floraida Fernández Robull, sala; Josefina Morales de los Ríos, pierrot; María Luisa Bérriz sala; Enrique Vázquez, sala; Rafael Pérez, sala; Ramón Blanco, sala; Indalecio Ilario, sala; Carlos Manuel López, sala; Wilfredo López Porto, sala; Ondián Debog, primavera; Alejito Debog, manolo; María Llata Cuevas, Baturro; Carlos Lebredo, sala; Estela Lebredo, sala;

Isaac Ramos, payaso; Juan Ramos, payaso; Carmen Ramos, payaso; Josefa Ramos, payaso; Víctor Muñoz, sala; Celayda González, romana; Estela Rodríguez, aldeana alemana; Josefina Rodríguez, Cupido; Alicia Rodríguez, bailarina; Julia Portela, sala; Josefina Zabala, sala; Consuelo Bonet, pierret; Sara Bárcena, sala; Margot Ibáñez, sala; Raúl Ibáñez, sala; Evelia Pérez, marinero; Lydia Pérez, sala; Belarmina González, Marquesa; Tomasa Núñez, sultana; Mauricia Rodríguez, sala; Celia García, sala; Víctor Biscaly Sala; René Biscay, sala; Juana Biscay, japonesa; Mercedes Biscay, japonesa; Celia García, Sala; Enrique López, sala; Luis López, sala; Gonzalo López, sala; Polito Miranda, sala; Antonio Miranda, sala; Isabel Miranda, sala; Roberto Miranda, sala; Ricardo Miranda, sala; Guillermo Miranda , Marinero; Pepito Irsais, sala; Hilda Triay Haro, botón de rosa; Marta Suárez, sala; Armanda Suárez, sala; Ofelia Francho, sala; Estela López, sala; Caridad Llopis, sala; Octavio Gómez, sala; Berta Charles, sala; Dora Rodríguez, sala; Agustín Morejón, sala; Rogelio Mora, sala; María Teresa Sánchez,, sala; Lucía Sánchez, Sala; Angelita Sánchez, sala; Aurora Sánchez, botón de rosa; Angelica Sánchez, sala; Carlos Sánchez, sala; Sergio Lozano, húsar alemán; Roberto Isaig, turco; Roberto Urquiza, turco; Anglica Urquizo, pierret; Luis Ruiz Alegret, tirador de esgrima; Mario Inclán, sala; Mara Inclán, sala; Ana Teresa Inclán, sala; Silvia De la Torre, pierret; Teresa Guas, sala; Rafael Ibnlqn, sala; Margarita Menéndez, sala; Lucía Menéndez, titiritera; Josefina Martínez, sala; Antoñica Martínez, sala; Chucre Vaset, sala.

Zoraida Milián, Ada de las Camelias; Eulalia García, mariposa; Erasmo García, payaso; Armando Atanasio, sala; José Atanasio, sala; Gonzalo O'Tarrell, marino; Miguel O'Tarrell, marino; Emilia Campañol, capricho; Delfina Campañell, payaso; María de la Cruz Cosío, rosa; Francisco Cosío, sala; Amparito Carricaburo, sala; Roberto Carricaburo, sala; Ramón Pérez, sala; María Teresa Pérez, sala; Manue' J. Oriof, suevo francés; Alicia Ordeñarra, margarita; Louis Tuya, sala; Lucrecia Alvaré Barrera, sala; Pepita Mena, húngara; José Victoriano Mena, estudiantina; Evelia Alzugaral, pierrot; Antonio Sedano, sala; Carmelina Sedano, sala; María Arroje, manola; Mercedes Lendrías, Chic parisién; Dolores Montejo, sala; Mercedes Noval, sala; Rita Montejo, sala; Nena González, odalisca; Jané Gardnez, María Sutard; Manolito Esboas, trovador; Mercedes Ruiz, sala; Inés Román, sala; Carmen Pavor, sala; Natividad Alvarez, capricho; Elma Suárez, turca; Raúl Lorenzo, marinero; Mary Baró, Arbol de Navidad; Manuel López, vendedor de globos; María Añel, sala; Constantino Añel, marineroá Vito Miguel Candia, marinero; Calixto Rayneri, libertador; Justo García, libertador; Arturo Latiur, marinero; Alicia Sevane, sala; José Sevane, sala; Nena Pérez Seda, punzó; José Prado, baturro; Aurelia Rodríguez, capricho; Luisa Rodríguez, sala; Joaquina Lorenzo, asturiana; Panchita Martínez, sala; Violeta Quevedo, sala; Josefina Pérez, sala; Dolores Reira, sala; Mercedes Vega, sala; Silvia Pérez caperucita roia; Pepito Pérez, pierrot; Juanito Cercera, doctor en medicino; Margarita García, reina del coralillo; Carmen Martínez, locura; Zoila Menoca., mora; Carmen Menocal, mora; María Luisa Alvarez, sala; Alberto Alvarez, sala; Carmen Fernández, sala; Humberto Fernández, sala.

Celido Cartas, sala; Alicia Fernández, sala; Antonio Castell, duque; Atario Valdés, capricho; Antonio Bittaf, sala; Blanca Alvarez, sala; Estela Alvarez, sala; Pedrito Barrio, pierrot; Pepito Ruiz, sala; Enrique Alvarez, sala; Cristina Torre, capricho; Graciella Torrer, capricho; Saturnino Rodríguez, sala; Celia Fernández, sala; Rosa Meléndez, sala; Enedina González, cazadora; Enrique Alvarez, asturiano; Carmita Valceiro, sala; Josefina Marcos, sala; Marina Alvarez, sala; Carmen Alvarez, sala; María Covadonga, sala; Mortensia Monet, sala; Ondina Ramos, locura; Luis Chacón, locura; Saturnino Rodríguez, sala; Angelina Alvarez, sala; Enrique Alvarez, asturiano; Serafín Gutiérrez, sala; Josefina Suárez, sala; Armando Suárez, pierrot; Aida Vélez, jardinera; Mercedes Menéndez, sala; Luisa, botón de rosa; Segundo Prendes, pierrot; Aida Prendes, aldeana suiza; Carmen Fernández, japonesa; Aquilino Noguerol, caballero Luis XV; Leopoldina Alvarez, aristocracia de 1800; Herminia Martín, locura; Ofelia Alvarez, sala; América Alvarez, sala; Conchita Pérez, sala; Julio Martínez Frag, capitán marino; Angela Pérez, sala; Margot Rodríguez, clavel; Leopoldina Rodríguez, clow; Rolando Rodríguez, oficial de zuavos franceses; María Pérez, sala; Clarita Menéndez, sala; Leopoldina Martínez, sala; Evangelina Pérez, sala; Lolita Sibrian, sala; Carmen Sibrian, sala; Conchita Castelló, sala; Isabel Fernández, sala; César Castelló, sala; Mariana Peraza, andaluza; Palmira Marcos, sala; Enedina González, cazadora; Livia Rodríguez, capricho; Rosita Suárez, japonesa; Susana Murgado, aldeana napolitana; José García Valido, indio piel rojo.

Carmelina Alonso, japonesa; Rita Brito, sala; Hilda Lougado, sala; Josefina Brito, sala; Berta Brito, sala; Julia Gómez, sala; Jorge Vuzo, marinero; Lugo Brito, marinero; Celina Martínez, sala; Isidoro Bentaf, sala; Raúl Maestri, marinero; Estehr Aguiar, locura; Wifredo, pierrot; Mercedes Zalv, angel; Castora Muñiz, sala; Julio Muñiz, sala; Celia Martirrell, sala; Julieta Valoina, sala; Carmen Clavillat, sala; Ramón González, sala; Rosa María Du Breuil, odalisca; Rosa Martínez Correa, odalisca; ece ece ece shrd shrrr

TINTURA CHINA

La mejor para devolver al cabello y la barba el color exacto de la juventud. No mancha, ni ensucia y el mismo frasco da todos los tonos de color que se deseen.

BAZAR INGLES
GALIANO Y SAN MIGUEL
c. 987 , 10d-5

Crónica Religiosa

SECCION ADORADORA NOCTURNA DE MATANZAS

El Presidente del Consejo Diocesano de la Sección Adoradora Nocturna de Matanzas, nos remite en atenta comunicación el extracto y memoria de los trabajos efectuados por la Sección Adoradora Nocturna de la ciudad del Yumurí. Sección que el presente año llega al calificativo honroso y digno de veterana en el servicio de Jesús Sacramentado, por llevar doce años de no interrumpidos servicios en la adoración nocturna de Jesús Sacramentado.

La Sección Adoradora Nocturna de Matanzas, fué fundada en el año de 1903, por un adorador nocturno valenciano, con la cooperación de los padres Carmelitas de Versalles y los entusiastas católicos matanceros señores García Tuñón, Feliciano Fuentes y otros.

En 1908, prestaron su apoyo decidido y entusiasta a la fundación de la Sección Adoradora Nocturna de la Habana.

Ambas Secciones, al igual que las de Buenos Aires y Chile, se hallan agregadas a la Adoración Nocturna Española, cuyo Consejo Supremo reconocen como Superior.

Los trabajos eucarísticos de la Sección de Matanzas durante el año de 1914, son los siguientes:

Ha celebrado 17 vigilias (12 de turno y 5 extraordinarias).

Las asistencias del personal de dichas vigilias ascienden a 147 socios activos y 166 comuniones.

Han excusado 19 socios su asistencia por diversas causas, y 30 faltas sin justificar.

Hubo tres bajas por voluntad propia.

El **Consejo Directivo** que regirá el año actual de 1915, es el siguiente:

Director Espiritual: R. P. Sebastián de Jesús María, C. D.; Vice-Director: R. P. Cayetano del Niño Jesús.

Presidente: señor Guillermo Herrera.

Secretario contador: Francisco Surina.

Tesorero: Ildefonso Gallardo.

Jefe de Noche: Severino López.

Vocales: Antonio Carrascal, Aurelio Reyes y Pedro Purón.

Delegados Natos: Luciano Quintero, Francisco Trujillo, Juan Bargalló, José Rujana, Pedro Rivero, Raúl Sandomingo; Jorge Alfonso y Angel Pérez.

Delegados de Turno: Severino López y José Rujana.

Nuestra enhorabuena al nuevo Consejo Directivo de la Sección Adoradora Nocturna, al que deseamos aumente más y más el esplendor de la veterana Sección.

UN CATOLICO.

AVISOS RELIGIOSOS

SANTAS MISIONES

EN LA IGLESIA PARROQUIAL DE NUESTRA SEÑORA DEL PILAR

Comenzará la Misión el domingo 14 de Marzo y terminará el lunes 22.

Todos los días habrá dos ejercicios: Primer ejercicio para los niños y niñas a las 4 de la tarde. Instrucción doctrinal preparación para la Confesión y Comunión; se repartirán preciosos y variados objetos religiosos. Se ruega a todas las familais que envíen sus hijos a estos ejercicios.

Segundo ejercicio para las personas mayores a las 7 y media de la tarde. Santo Rosario, cánticos de misión por las niñas del colegio "El Sagrado Corazón de Jesús" y sermón por el R. P. Costa, S. J.

El sábado 20, por la tarde, confesiones para las personas mayores y el domingo 21, a las 8, misa de comunión con plática por el R. P. Costa, S. J. y acto de consagración al S. Corazón de Jesús.

Lunes 22.—A las 8, Primera Comunión de los niños del Catecismo y comunión general para todos los niños y niñas de la Parroquia. Oficiará el Santo Sacrificio de la Misa el R. P. Guezuraga.

Después de la Misa en las habitaciones del Párroco se dará desayuno a los niños, costeado por un caballero cristiano, insigne benefactor del Pilar.

Este mismo día, a las 7 y media de la tarde, terminará la Misión con el Sermón de Perseverancia y la Bendición Papal.

El día 23 ,a las 4 de la tarde llegada del Iltmo. Sr. Obispo a la Santa Visita Pastoral.

El día 24, a las 3 de la tarde, se administrará el Sacramento de la Confirmación; los que se han de confirmar deben hacerse del Certificado correspondiente que pueden pasar a recogerlo a la sacristía el día de las confesiones.

El Excmo. e Iltmo. Sr. Obispo, deseando promover la piedad de los fieles y la asistencia a la Santa Misión, concede 50 días de indulgencia por cada vez que se asista a los actos de la Misión.

Católicos todos del Pilar: Vuestro Divino Redentor Jesús os invita a oir estos días su Divina Palabra y a cumplir con el Precepto Pascual, prometiéndoos gracias abundantísimas de salud eterna.

EL PARROCO.

N. B.—Durante los días de Misión, el Excmo e Iltmo. Sr. Obispo dispensa los impedimentos de matrimonio para los que no viven según Dios y deseen ratificar su unión ante la Iglesia, y legalizarla ante el Estado, y dar nombre a los inocentes niños que no tienen padre legal. También se administrará el Santo Bautismo a los que por alguna razón hayan diferido este Sacramento.

... 14 mz.

Iglesia de la Merced

CONGREGACION DE NUESTRA SEÑORA DE LOURDES

El jueves, día 11, celebra esta Congregación sus cultos mensuales en honor de la Santísima Virgen. A las 7 a. m. misa de comunión, y a las 9 misa solemne con exposición de S. D. M.

Ambas misas se dirán en la Capilla de Lourdes, en donde podrán recibir la Sagrada Comunión las personas asociadas y las demás que así lo deseen.

Terminada la función religiosa tendrá lugar la reunión de la Directiva.

La Secretaria.
4256 10 mz.

Iglesia de San Felipe

El día 10 dará principio la novena al glorioso San José, después de la misa que se celebrará todos los días a las 8.

El día 18, a las 7 p. m., se cantará la salve con orquesta.

El 19, a las 7 y media, misa de Comunión General; se repartirán estampas del Santo. A las 8 y media la fiesta con sermón, a cargo del Rdo. P. Juan José del Carmen, C. D. Asistirá el Excmo. e Iltmo. y Rvdmo. Sr. Obispo Diocesano.

Por la noche los ejercicios acostumbrados con sermón por el R. P. Carmelita D. y procesión.

Se recuerda a los fieles las indulgencias concedidas por el señor Obispo Diocesano por asistir a estos cultos, y se suplica la asistencia a sus devotos y contribuyentes.
4209 19 mz.

V. S. J.

Monasterio de la Preciosa Sangre

CERRO, 579.

En la Capilla de las Adoratrices de la Preciosa Sangre, habrá durante el Santo tiempo de Cuaresma, todos los viernes, a las cuatro y media p. m., bendición del Santísimo Sacramento y sermón a cargo de los RR. PP. siguientes:

Primer viernes: 19 de Febrero.—"La agonía de Nuestro Señor en el Huerto." Muy ilustre señor presbítero Santiago G. Amigo.

Segundo viernes: 26 de Febrero.—"La Flagelación." Rdo. P. J. Flores.

Tercer viernes: 5 de Marzo.—"La Coronación de espinas". Rdo. P. Andrés Lago.

Cuarto viernes: 12 de Marzo.—"Nuestro Señor con la Cruz a cuestas". Rdo. P. Fr. N. Vicuña, Guardián de los Franciscanos.

Quinto viernes: 19 de Marzo.—Sermón sobre la Preciosa Sangre de Nuestro Señor. M. Ilmo. Sr. Canónigo P. Blázquez.

Sexto viernes: 26 de Marzo.—"Los Dolores de María". M. Ilmo. Sr. Pbr. Santiago G. Amigo.

Viernes Santo: 2 de Abril.—"Las Siete Palabras de Nuestro Señor Jesucristo en la Cruz," por el orador sagrado, capellán del Monasterio de la Preciosa Sangre, doctor Enrique Pérez Serantes.

El jueves Santo se tendrá el Santo Monumento.

NOTA.—Se suplica una limosna para el alumbrado del Santísimo Sacramento.
3144 2-a

Parroquia del Sto. Angel

Fiesta a San Juan de Dios

El lunes, 8, a las 8 y media a. m., se celebrará solemne misa de ministro en honor del Glorioso San Juan de Dios.
4236 10 mz.

LIBROS E IMPRESOS

RECIBOS DE ALQUILER

Talonarios para Casas y Habitaciones,

De 100 Recibos . . . 25 centavos
De 50 idem . . . . 15 centavos

Librería CERVANTES, Galiano y Neptuno.
c. 724 30-d 12

Las Maravillas del Mundo y del Hombre

L'ILLUSTRATION, LECTURES POUR TOUS, LA SCIENCE ET LA VIE, LA VIE PARISIENNE , LE RIRE, LE MIROIR, SUR LE VIF, LA GUERRE DU DROIT, J'AI VU, PANORAMA DE LA GUERRE, THE SPHERE, .THE .ILLUSTRATED LONDON NEWS, THE TIMES HISTORY OR THE WARD, LA GUERRE DES NATIONS.

Todas estas publicaciones se suscriben y venden en "ROMA," Obispo 63, apartado 1067.

APRENDA USTED INGLES

Sin necesidad de hacer grandes gastos, y sin que tenga que dejar sus ocupaciones para estudiar.

LO ENSEÑAMOS
Nuestro trabajo es enteramente GRATIS

Mándenos 10 centavos en estampillas, para gastos, y le daremos instrucciones amplias para que pueda aprender el idioma Inglés, en poco tiempo y con la mayor facilidad.

ENGLISH CORRESPONDENCE SCHOOL.
Depto. 6.—Sta. A.—Box 93
S. Antonio, Tex. U. S. A.
C 1121 alt. 4d.-7

RECIBOS: TALONES DE RECIBOS para cobrar intereses de hipoteca; ídem para censos; ídem para alquileres de casas y habitaciones, Talones de recibos y cuentas en blanco aplicables a cualquier cosa, a 20 centavos y seis por un peso. **Obispo, 86, librería, M. Ricoy.**
4067 8 mz.

SUSCRIPCION A LECTURA, A domicilio del suscripto de libros en castellano, inglés y francés, no se exige fondo ni fiador, sólo pagar un peso al mes adelantado. **Acosta, 54,** librería. 4117 8 mz.

COMO GANGA, DAMOS POR 40 centavos la Ley de Enjuiciamiento Criminal, que todos debemos conocer para no incurrir en delitos o sabernos defender si llega el caso: como en las denuncias, querellas, sumarios, detenciones, testigos, prisión provisional, registros, fianzas, embargos, juicio oral, injurias, calumnias, recursos de casación y demás, todo en un tomo de 324 páginas, en 40 centavos. **Obispo, 86 ,librería, M. Ricoy.**
4067 8 mz.

Ferrocarriles, sus Leyes y Tarifas

Por Manuel F. Cuervo

Obra dedicada a la crítica de las disposiciones relativas a los ferrocarriles y al estudio de sus tarifas. De venta en las siguientes librerías: Moderna Poesía, Obispo, 135; Wilson, Obispo, 52; Rambla y Bouza, Obispo, 35; Ricoy, Obispo, 86; Cervantes, Galiano, 62; J. Morlón, Zulueta, 36½, y Propagandista, Monte 87, y en Tejadillo, 44. Precio: 40 centavos.
4102 3 a.

ORDENES MILITARES DE LA primera intervención, colección completa y empastada, $50. Ordenes militares de la primera intervención año de 1899, en un tomo, $1., idem 1901, en 2 tomos, $3., idem 1902, id. $3. De venta en **Obispo, 86, librería, M. Ricoy.**
4149 9 mz.

Pérdidas

PERDIADA

Se ha extraviado ayer, en el muelle de Luz, un chek por valor de $105 oro español, a favor de don Juan Monteagudo. Se suplica a la persona que lo haya encontrado lo devuelva a dicho señor. Café "Club Marino", San Pedro, 12, donde será gratificado.
4277 11 mz.

PERRO PERDIDO

Desde la noche del miércoles 4 del actual ha desaparecido un perro lanudo, amarillo, con el cuello y vientre blancos, que tiene una nube en el ojo derecho, y entiende por **Cupido.** La persona que lo devuelva a su dueño, nuestro compañero don Miguel Angel Mendoza, en San Nicolás 65, A, bajos, o le avise por el teléfono A-7684, donde se encuentra, será gratificada.
G. 3d.-7

PERDIDA

Se suplica que si alguna persona ha encontrado un velocímetro de automóvil, dejado en un coche de plaza, desde la Estación Terminal al Hotel Telégrafo, se sirva devolverlo en el garage de Belascoaín, 4-A. donde se le gratificará.
4139 8 mz.

CLINICA ELECTRO DENTAL

MONTE, 269, entre Carmen y Rastro.

Dr. J. M. Gatell, Director técnico.

ECONOMICE TIEMPO, DINERO, DOLOR.

Viniendo a la Clínica Electro Dental, del doctor Gatell, el cual, de regreso de su viaje a los Estados Unidos, ha traído los últimos adelantos y los precios los ha rebajado en un 50 por ciento de los ya económicos que tenía.

Por sólo este mes le haré una rebaja convencional, según el importe de su trabajo.

TRABAJOS A PLAZOS COMODOS, SIN FIADOR, PUES SU CREDITO ES BUENO PARA MI.

PRECIOS:
Una extracción: 50 cts.
Una limpieza: 50 cts.
Un empaste: 50 cts.

Todos los trabajos serán a precios sumamente módicos.
Consultas de 8 A. M. a 8 P. M.

Monte, 269, entre Carmen y Rastro. A una cuadra de los Cuatro Caminos.

C 911 22-m

PROFESIONES

Ingenieros y Maestros de Obras

Rubén Díaz Irízar
Ingeniero Civil y Arquitecto
Construcción de toda clase de obras, planos y presupuestos. Trocadero, 55. Teléfono A-3538. Obrapía, 19, esquina a San Ignacio. **Rafecas Toñarely.**
4210 5 a.

J. A. LASTRA
Constructor de obras y reedificaciones. Persona solvente y cumplidor. Contrata toda clase de obras a precios sumamente económicos. Carmen, 22, altos, izquierda, a todas horas. 2658 12 mz.

Abogados y Notarios

GERARDO R. DE ARMAS
Y
Alfredo del Valle
ABOGADOS.
Estudio: San Ignacio, 30, altos, de 12 a 5.—Teléfono A-7999.

Ramiro Cabrera
Abogado y Notario Público
Obispo, 50, bajos
Tefno. A-3890
De 9 a 11 a. m. y de 1 a 5 p. m.
C 641 30-4.

Tomás Servando Gutiérrez
ABOGADO
De 2 a 4 Obispo, 23, altos
C 630 F-1

Cosme de la Torriente
Y
LEON BROCH
ABOGADOS
AMARGURA 11. HABANA
Cable y Telégrafo: "Godelato"
Teléfono A 2858.
C 573 F-1

PELAYO GARCIA Y SANTIAGO
NOTARIO PUBLICO
Pelayo García y Oreste Ferrara
ABOGADOS
Obispo, núm. 53, altos. Teléfono A-5153. De 8 a 11 a. m. y de 1 a 5 p. m.
C 574 F-1

Doctores en Medicina y Cirugía

Dr. Félix Pagés
Cirugía en general. Sífilis, enfermedades del aparato génito urinario. Consultas: de 2 a 4.
CAMPANARIO NUM. 50
TELEFONO A-3370
C 595 F-1

Dr. V. Rodríguez Barahona
MEDICINA EN GENERAL
Especialmente piel y vías urinarias. Verdadero tratamiento de la Tuberculosis. Consultas: de 3 a 5. Neptuno, 11. Teléfono A-3135.
4263 6 a.

Dr. Enrique del Rey
Cirujano de la Quinta de Salud "LA BALEAR"
Enfermedades de señoras y cirugía en general. Consultas de 1 a 3. San Nicolás, 52. Tel. A-2071.
3861 31 mz.

Dr. Gonzalo Pedroso
Cirujano del Hospital Número Uno
Vías urinarias, sífilis y enfermedades venéreas.
Exámenes uretroscópicos y cistoscópicos.
ESPECIALISTA EN INYECCIONES DE "606"
Consultas: de 9 a 11 a. m. y de 1 a 3 p. m. en Aguiar, 56 Domicilio. Tulipán, 20.
3856 31 mz.

Dr. Julio Pineda
Especialista en Cirugía. Partos y Enfermedades de señoras. Consultas: de 12 a 1 p. m. Neptuno, 222.
TELEFONO A-7736
3857 31 mz.

Dr. Pedro A. Barillas
Especialista de la Escuela de París
ESTOMAGO E INTESTINOS
Consultas: de 1 a 3
Genios, 15. Teléfono A-6890
3862 31 mz.

Dr. Claudio Fortún
CAMPANARIO, 142
Cirugía, Partos y Enfermedades de Señoras. Consultas: de 12 a 3. Teléfono A-8990. Gratis para los pobres.
4197 31 mz

Dr. Eduardo R. Arellano
ESPECIALISTA
OIDO, NARIZ Y GARGANTA
CUBA, NUM. 52
Discípulo de las Universidades de Berlín y Viena.
Consultas: de 2 a 4.—Tel. A-1726
3860 31 mz.

DOCTOR TAMAYO
San Miguel número 114, entre Campanario y Lealtad. Tel. A-4196. Consultas de 12 a 3. Los sábados de 4 a 7 en el **Dispensario Tamayo.**
3858 31 mz.

Doctor Francisco J. de Velasco
Enfermedades del Corazón, Pulmone, Nerviosas, Piel y Venéreo-sifilíticas. Consultas: de 12 a 2, los días laborables. Lealtad, núm. 111. Teléfono A-5418.
C 587 F-1

Dr. Julio Carrerá
Cirujano de Emergencias y del Número Uno. Consultas: lunes, miércoles y viernes de 1 a 3.
San Nicolás, 76-A. Teléfono A-4566.
1991 30 a.

Dr. Galvez Guillem
Especialista en sífilis, hernia, impotencia y esterilidad. Habana, 49. Consultas: de 11 a 1 y de 4 a 5. Especial para los pobres: de 5 y media a 6.
51 1-E.

Dr. M. Aurelio Serra
MEDICO CIRUJANO
Del Centro Asturiano y del Dispensario Tamayo
Consulta de 1 a 3. Aguila 98.
TELEFONO A-3813
C 593 F-1

IGNACIO B. PLASENCIA
Director y Cirujano de la Casa de Salud "La Balear."
Cirujano del Hospital Número 1.
Especialista en enfermedades de mujeres, partos y cirujía en general. Consultas: de 2 a 4. Gratis para los pobres.
Empedrado, 50. Teléfono A-2558.
C 589 F-1

Dr. Filiberto Rivero
Especialista en enfermedades del pecho y medicina interna
Ex-interno del Sanatorio de New York y ex-director del Sanatorio "La Esperanza."
Gabinete de consultas: Chacón, 17, de 1 a 2 p. m.
Teléfonos A-2553 e I-2342
C 561 F-1

Doctor Juan Pablo García
ESPECIALIDAD EN VIAS URINARIAS
Consultas: Luz, núm. 15, de 12 a 3
C 577 F-1

Dr. Adolfo Reyes
Estómago e intestinos, exclusivamente. Consultas: de 7½ a 8½ a. m. y de 1 a 3 p. m.
LAMPARILLA, 74.
Teléfono A-3582.
C 594 F-1

DR MIGUEL VIETA
HOMEOPATA
Especialista en curar las diarreas, el estreñimiento, todas las enfermedades del estómago e intestinos y la impotencia. No visita. Consultas a $1-00. San Mariano, 18, Víbora, solo de 2 a 4.
CONSULTAS POR CORREO
C 186 181-1 e.

Doctor J. B. Ruiz
VIAS URINARIAS—CIRUGIA
De los Hospitales de Filadelfia y New York. Ex-jefe de médicos internos del Hospital Mercedes. Especialista en vías urinarias, sífilis y enfermedades venéreas. Exámenes uretroscópicos, cistoscópicos y catetorismo de los réteres. Consultas: de 12 a 3. San Rafael, 30, altos.
C 216 30 e.

Dr. C. E. Finlay
PROFESOR DE OFTALMOLOGIA
Especialista en enfermedades de los ojos y de los oídos.
GALIANO, 50. TEL. A-4611
De 11 a 12 y de 2 a 4
Domicilio: H, número 170, Vedado
TELEFONO F-1178.
C 582 F-1

Doctor Gonzalo Aróstegui
Médico de la Casa de Beneficencia y Maternidad. Especialista en las enfermedades de los niños. Médicas y Quirúrgicas. Consultas de 12 a 2. Línea entre J e I. Teléfono F-4233.
C 583 F-1

Doctor P. A. Venero
Especialista en las enfermedades genitales, urinarias y sífilis. Los tratamientos son aplicados directamente sobre las mucosas a la vista con el uretroscopio y el cistoscopio. Separación de la orina de cada riñón. Consultas: Neptuno, 61, bajos ,de cuatro y media a seis. Teléfono F-1354.
C 569 F-1

Dr. J. Diago
Vías urinarias, Sífilis y Enfermedades de Señoras. Cirugía. De 11 a 3. Empedrado, núm. 19.
C 588 F-1

Dr. E. Fernández Soto
Garganta, nariz y oídos. Especialista del Centro Asturiano.
COMPOSTELA, 23, MODERNO.
TELEFONO A-4465
C 586 F-1

Dr. Emilio Alfonso
Enfermedades de Niños, Señoras y Cirugía en general. Consultas: de 12 a 2. Cerro, número 519. Teléfono A-3715.
C 581 F-1

Dr. R. Chomat
Tratamiento especial de Sífilis y enfermedades venéreas. Curación rápida.
CONSULTAS: DE 12 A 3
Luz, núm. 40. Teléfono A-1340
C 579 F-1

DR. JUSTO VERDUGO
Especialista de la Escuela de París
Enfermedades del estómago e intestinos por el procedimiento de los doctores Seyem y Winter, de París, por análisis del jugo gástrico.
Consultas: de 12 a 3. Prado, núm. 76.
C 591 F-1

Dr. Rodríguez Molina
Exjefe de la Clínica del Doctor H. ALBARRAN
Enfermedades de las vías urinarias y sifilíticas. Especialista del Centro Canario.
Clínica: de 8 a 11 de la mañana.
Consultas particulares, de 3 a 6 de la tarde. Lamparilla, 78.
C 373 30 e.

Dr. Alberto Recio
Reina, 96, bajos.—Teléfono A-2839.
Diagnóstico de la sífilis y exámenes de sangre exclusivamente. Los pacientes que requieran reacción de Wasserman, se presentarán en ayunas, de 7 a 8 a. m.
C 639 F-1

Cura radical y segura de la Diabetes, por el Dr. Martínez Castrillón
Consultas: Corrientes eléctricas y masaje vibratorio, en Cuba, 37, (altos) de 1 a 4, y en Correo esquina a San Indalecio. J. del Monte, Teléfono I. 2090.
c. 254 30-1 E

Dr. Claudio Basterrechea
Alumno de las Escuelas de París y Viena
Garganta, Nariz y Oídos
Consultas: de 1 a 3. Galiano, 12
TELEFONO A-8631
2027 31 jl.

DOCTOR JOSE E. FERRAN
Catedrático de la Escuela de Medicina. Trocadero, núm. 10.
CONSULTAS: DE 1 a 2.
C 585 F-1

Dr. Eugenio Albo y Cabrera
MEDICINA EN GENERAL
Especialmente tratamiento de las afecicones del pecho. Casos incipientes y avanzados de tuberculosis pulmonar. Consultas diariamente de 1 a 3. Pobres de 3 a 4: lunes y jueves. Neptuno 128. Teléfono A 1968.
c. 817 18-f I

Dr. Hernando Segui
CATEDRATICO DE LA UNIVERSIDAD
GARGANTA, NARIZ Y OIDOS
Prado, número 38, de 12 a 3, todos los días, excepto los domingos. Consultas y operaciones en el Hospital Mercedes, lunes, miércoles y viernes a las 7 de la mañana.
C 570 F-1

DR. LAGE
Enfermedades de la piel, de señoras y secretas. Esterilidad, impotencia, hemorroides y sífilis
HABANA, NUM. 158, ALTOS
CONSULTAS: DE 1 a 4
C 638 F-1

Doctor H. Alvarez Ardis
Enfermedades de la Garganta, Nariz y Oídos. Consultas: de 1 a 3. Consulado, número 1[illegible]
C 590 F-1

Dr. Manuel Delfín
MEDICO DE NIÑOS
Consultas: de 12 a 3. Chacón, 31. Casi esquina a Aguacate.
Teléfono A-2554.

Sanatorio del Dr. Malberti
Establecimiento dedicado al tratamiento y curación de las enfermedades mentales y nerviosas. (Unico en su clase.) Cristina, 28. Teléfono I-1914. Casa particular: San Lázaro, 221. Teléfono A-4593.
C 584 F-1

DR. ROBELIN
Piel, Sífilis, Sangre.
Curación rápida por sistema modernísimo.—Consultas: de 12 a 4.
POBRES GRATIS
Calle de Jesús María, 85
TELEFONO A-1332
C 575 F-1

Dr. G. Casariego
CONSULTAS: DE 3 A 6 P. M.
Obispo, núm. 15, altos
Cirugía. Vías urinarias. Especialista de la Escuela de París. Cirujano del Hospital Número Uno.
C 564 F-1.

Dr. Alvarez Ruelian
Medicina general. Consultas de 12 a 3
Acosta, núm. 29, altos.
C 576 F-1

Cirujanos dentistas

GABINETE ELECTRO DENTAL DEL DR. A. COLON
19 SANTA CLARA, NUM. 19, ENTRE OFICIOS E INQUISIDOR
Operaciones dentales con garantía de éxito. Extraccoines sin dolor, ni peligro alguno. Dientes postizos de todos los materiales y sistemas. Puentes fijos y movibles de verdadera utilidad. Orificaciones, incrustaciones de oro y porcelana, empastes, etc., por dañado que esté el diente, en una o dos sesiones. Protexis ortopédica a perfección, maxilares artificiales, restauraciones faciales, etc. Precios favorables a todas las clases. Todos los días de 8 a. m. a 5 p. m.
3118 22 mz.

Dr. José M. Estraviz y García
CIRUJANO DENTISTA
Especialidad en trabajos de oro
Garantizo los trabajos
Precios módicos. Consultas: de 8 a 11 y de 1 a 5.
NEPTUNO NUM. 137.
C 560 F-1

Dr. Pedro A. Bosch
Médico Cirujano de la Casa de Salud "La Balear" y del Dispensario "Tamayo."
CONSULTAS: DE 1 A 3
Ancha del Norte: 217. Tel. A-6324
3859 31 mz.

RAMON VALDES
CIRUJANO DENTISTA
Extracciones garantizadas, sin ningún dolor; orificaciones perfectas y todos los adelantos conocidos hasta hoy. Precios sumamente barato. **Galiano, 129,** altos, de la botica "Americana."
3855 31 mz.

Oculistas

Dr. S. Alvarez y Guanaga
OCULISTA
Garganta, nariz y oídos. Se ha trasladado a Prado, número 79-A. Consultas de 1 a 3. Tel. A-4392.
C 895 1 mz.

Dr. A. Portocarrero
OCULISTA
CONSULTAS PARA POBRES: $1-00 al mes, de 12 a 2
PARTICULARES: de 3 a 5
San Nicolás, 52.—Teléfono A-8629
4248 31 mz.

Dr. Juan Santos Fernández
OCULISTA
Consultas y operaciones de 9 a 11 y de 1 a 3.—Prado, 105.
C 580 F-1

Dr. J. M. PENICHET
Oculista del Hospital de Dementes y del Centro de Dependientes del Comercio.
Ojos, Oídos, Nariz y Garganta.
Consultas: de 11 a 12 y de 1 a 3.
Reina, 28, altos. Tel. A-7756.
C 572 F-1

AVISOS

CAJAS RESERVADAS

LAS TENEMOS EN NUESTRA BOVEDA CONSTRUIDA CON TODOS LOS ADELANTOS MODERNOS Y LAS ALQUILAMOS PARA GUARDAR VALORES DE TODAS CLASES BAJO LA PROPIA CUSTODIA DE LOS INTERESADOS.

EN ESTA OFICINA DAREMOS TODOS LOS DETALLES QUE SE DESEEN.

HABANA, AGOSTO 8 DE 1914.

AGUIAR No. 108
N. Gelats y Compañía
BANQUEROS

CAJAS DE SEGURIDAD

LAS TENEMOS EN NUESTRA BOVEDA CONSTRUIDA CON TODOS LOS ADELANTOS MODERNOS, PARA GUARDAR ACCIONES, DOCUMENTOS Y PRENDAS, BAJO LA PROPIA CUSTODIA DE LOS INTERESADOS.

PARA MAS INFORMES, DIRIJANSE A NUESTRA OFICINA, AMARGURA, NUMERO 1.

H. Upmann & Co.
BANQUEROS

FARMACIAS Y DROGUERIAS

POMADA SIN RIVAL: DESDE hoy empieza a aplicarse la pomada sin rival que saca todo lo que afea el cutis y deja la cara permanentemente divina. No necesita coloretes ni pinturas que dañan el rostro. El masaje de la cara se enseña gratis. Egido, 10, bajos. Teléfono A-3024.
2587 24 mz.

COMESTIBLES Y BEBIDAS

"AMARILLO DE AZAFRAN" para fondas y restaurants, el único legítimo marca la "Estrella," a 50 centavos litro lo remito libre de todo gasto. ¡Muestras gratis! Cesáreo González, Teniente Rey, 94 Habana. 3794 31 mz.

ENSEÑANZAS

ACADEMIA

de Enseñanza de Sombreros para Señoras y Niñas.

CONFECCION FRANCESA

Se hacen sombreros de todas clases. Especialidad en crespó. Informan: Dragones, 44, altos.
4133 7 y 8 mz.

PROFESOR PERITO, GRADUado en renombrados Conservatorios europeos, cambiaría enseñanza de primera clase de piano, francés o inglés, por uso diario, por 3 horas, de un buen piano en habitación; tranquilo y honorable. Dirección: E. C., Apartado 1725.
4100 8 mz.

Laura L. de Beliard

Clases de Inglés, Francés, Teneduría de Libros, Mecanografía y Piano.
ANIMAS, 34, ALTOS
SPANISH LESSONS
3885 31 mz.

ENSEÑANZA SUPERIOR DE MECANOGRAFIA

Taquigrafía para desempeñar las catedras en los Institutos provinciales, según la nueva ley presentada en el Senado. Academia superior y completa de estas enseñanzas.

E. Hiraldez de Acosta, calle de Virtudes número 43. Clase diaria. Ejercicios alternos. Enseñanza de señoritas.
c. 780 30d-17 f

ACADEMIA DE INGLES

DIRECTOR:
PROFESOR T. B. LITTLEJOHN

Se enseña el idioma Inglés por su "propio método" en tiempo estipulado, por ajuste o $5 al mes. Clases diarias, día y noche.

Si desea usted hablar y entenderse con los americanos pronto y bien, procure recibir lecciones en la Academia de Littlejohn, Salud, núm. 79.

Gran Centro de Enseñanaz del idioma Inglés, donde podrá usted aprender a hablar, leer y escribir científica y prácticamente de manera que usted no gastará su dinero sin efecto ni tampoco pasará el tiempo sin compensación.

Visite las clases y comprobará que lo que se dice es cierto.

SE HACEN TRADUCCIONES
Salud, núm. 79, entre Lealtad y Escobar.
4271 11 mz.

Colegio de Nuestra Señora del Sagrado Corazón

Dirigido por las Religiosas de Jesús María, Calzada de la Reina, número 124, entre Belascoaín y Carlos III.

Reciben las alumnas en este nuevo plantel, la más sólida y esmerada educación religiosa, científica, social y doméstica, siguiendo los métodos modernos más acreditados para los diferentes ramos de la instrucción; a la Caligrafía, Labores femeninas y de adorno. Corte y Confección de prendas de vestir se dedica una atención especial. Los idiomas Inglés y Francés forman parte del programa de estudios.

Para señoritas—En el Colegio de Nuestra Señora del Sagrado Corazón, dirigido por las Religiosas de Jesús María, Calzada de la Reina número 124, entre Belascoaín y Carlos III, se dan clases particulares de Labores, de Dibujo, Pintura y Música a precios cómodos, según prospecto. Se prepara también para el Magisterio, Bachillerato y para obtener el Diploma de Música en el Conservatorio Nacional. Los precios son convencionales. 2923 17 mz.

COLEGIO

Nuestra Señora del Rosario

Dirigido por Religiosas Dominicas Francesas. Están situados en la VIBORA, NUMERO 420, y VEDADO, CALLE 19, ENTRE A y B, número 337.

Enseñanza elemental y superior, atendiendo de modo particular a los idiomas Inglés y Francés.

Se admiten pupilas, tercio pupilas y externas.
C 635 F-1

Academia de Música

Incorporada al Conservatorio Orbón. San Nicolás, núm. 62, altos, frente a la Iglesia de Monserrate. Incorporada esta Academia oficialmente al Conservatorio Orbón, se hace público que tan importante mejora no altera absolutamente las cuotas módicas que en la misma venían riglendo, siendo únicamente en beneficio de las alumnas que en la misma cursen sus estudios. Las clases son alternas y los pagos adelantados. Para más informes véase a la Directora: Carolina de la Torre de Ayarza.
3173 20 mz.

COLEGIO

SAN MIGUEL ARCANGEL

Academia de Comercio

DIRECTOR: LUIS B. CORRALES
Calzada de Jesús del Monte 412

La mejor recomendación para el comercio de Cuba, es el título de tenedor de libros, que esta academia proporciona a sus alumnos.

Teléfono I 2490

Clases nocturnas.

Se admiten internos, medio pupilos y externos.
c. 831 In. 19 f

PROFESOR, SERIO, CON MUcha experiencia, da clases a domicilio: francés, inglés, alemán, italiano, etc. Precios reducidos. Mr. Charles, San Nicolás, 67-A, altos. Teléfono A-4042.
4104 8 mz.

PROFESORA, CON MUCHA EXperiencia y excelentes aptitudes, da clases a domicilio y en su casa a precios sumamente reducidos, de Instrucción, Idiomas, Labores y otras asignaturas de adorno. Inmejorables referencias. Consulado, número 99-A, bajos.
3729 9 mz.

PROFESOR DE INGLES, Francés y Teneduría de libros, por partida doble. Lecciones a domicilio o en su casa. Neptuno, 47, altos.
3893 10 mz.

UN PROFESOR COMPETENTE da lecciones especiales y a domicilio de Inglés, Comercio y Preparatoria. Referencias en Reina, 37, altos. Teléfono A-8965.
3646 28 mz.

GIMNASIA MEDICA DE SALON. Métodos aprobados por los profesores de las Universidades alemanas, suecas y suizas. Movimientos naturales, sistemas sin aparatos, para la conservación y restablecimiento de la salud sin el empleo de medicinas. Referencias de los principales médicos de esta ciudad. Lección de prueba gratis en el domicilio del alumno. Honorarios al alcance de todas las fortunas. Profesor: J. H. Kolbert, calle 19, número 309, Vedado.
3942 10 mz.

UNA PROFESORA, AMERICAna, que ha enseñado y tiene recomendaciones de las más antiguas familias de la Habana, desea algunas clases más. Informes: Compostela, 133. De 12 a 1½ p. m.
2716 13 mz.

JOVENES QUE ESTUDIAN EL Bachillerato: Preparación de cursos de Inglés y Francés. Método rápido y moderno. Prof. Rouzeau, calle 15, número 486, entre 12 y 14.
3809 7 mz.

ARTES Y OFICIOS

Gran Taller de Carpintería montado con los aparatos más modernos que se conocen en el ramo,
DE
JOSE IGLESIAS

En esta casa se le hacen toda clase de elaboraciones a los talleres que no tengan maquinaria y a precios baratísimos.

Se hacen molduras de todas clases, balancines barrenados, tablillas muñonadas, escopleaduras, espigas, pasamanos. Se chaflanan tableros; y tornería en general. Especialidad en balaustres de cantería.

CRISTINA, 14,
almacén de maderas de T. Gómez.
TELEFONO A-3425.
3959 alt 18 m

¡Ojo, ojo, Propietarios!

Comején: El único que garantiza la completa estirpación de tan dañino insecto. Contando con el mejor procedimiento y gran práctica. Recibe avisos: Neptuno, 28, Ramón Piñal. 3196 21 mz.

HERNIAS y DEFORMIDADES

Vendaje francés, sin aro ni muelles que molesten; garantizo la contención de la hernia por antigua que sea. Emilio P. Muñoz. Ortopédico. Especialista de París, Madrid, Sol, 78. Teléfono A-7820. Aparatos especiales para corregir toda clase de imperfecciones; y faja ortopédica para vientre abultado o péndulo.
3906 10 mz.

ALQUILERES

CASAS Y PISOS

SE ALQUILAN

los bajos de la casa Zanja 126½-C, nueva, con instalación eléctrica hecha, tiene sala, comedor y tres cuartos; gana $30 pesos. La llave en la bodega de Zanja y Aramburu; su dueño, en Paula y Egido, café.
4209 17 mz.

Buena Oportunidad

Se vende una bodega, sola en las cuatro esquinas y en medio tres calzadas; se da barata porque su dueño tiene que ocuparse en otros asuntos. Informarán en la Manzana de Gómez, café "Salón H", de 8½ a 10½ y de 2 a 4.
4266 13 mz.

SE ALQUILA EL PISO BAJO DE la moderna casa Revillagigedo, número 155, con sala, tres cuartos; pisos mosaicos, patio y buenos servicios e instalación eléctrica; la llave en la bodega de al lado. Informes: Cristo, 33. Teléfono A-3566.
4264 15 mz.

VEDADO. ALQUILO MAGNIFIcos altos y bajos para personas de gusto: 9, 12 y 16 centenes cada uno; once, entre L y M. La llave en la bodega. Teléfono A-3194.
4275 17 mz.

SE ALQUILA, PROXIMA A DEsocuparse, una casa en la calle 10, casi esquina a 23, con jardín, portal, tres cuartos, sala y comedor. Gana $26 M. O. Informan: Teléfono F-1659.
4204 14 mz.

VEDADO: CALZADA Y BAÑOS, unos altos para corta familia, en 4 centenes; sala, comedor, dos cuartos y demás servicios. Tel. F-1629.
4198 10 mz.

ESPLENDIDOS y económicos altos y bajos en casa recién construida, calle Velázquez, 26, cerca de la esquina de Tejas. Pueden verse a todas horas. 4229 31 mz

SE ALQUILAN LOS ALTOS DE Virtudes, 144-A, con sala, recibidor, comedor, seis habitaciones, baños y demás comodidades; en 20 centenes. Informan: Tel. F-1205.
4230 14 mz.

SE ALQUILAN, acabados de fabricar, los bajos de Consulado, 45, con sala, recibidor, cuatro habitaciones, una de criados, lavabos de agua corriente, buen baño, piso mosaico y mármol. Informes en la misma. 4222 16 mz

SE ALQUILAN LOS BAJOS DE San Lázaro, 134, en la bodega está la llave. Informarán en Teniente Rey, 63, panadería.
4251 14 mz.

LOMA DEL MAZO

En la calle de José de la Luz Caballero, entre Patrocinio y Carmen, se alquila una casa recién construída, de alto y bajo, con jardines, garage y toda clase de comodidades para una larga familia. Informarán a todas horas en el DIARIO DE LA MARINA.

EN EL PUNTO MAS SALUDAble de la loma del Vedado, calle 21, entre B y C, a una cuadra del tranvía, se alquila una linda casa acabada de pintar. Tiene pisos de mosaicos, servicio sanitario y todas las comodidades. Al lado informan.
4206 16 mz.

AUDITOR, 23, CERRO. SE ALquila esta casa, con sala, comedor, tres cuartos, cocina y servicio sanitario. Informan: Empedrado, 15. En O'Reilly, 13, se alquilan espléndidas habitaciones.
4190 14 mz.

CASAS PARA FAMILIAS: Industria, 28, una, bonita habitación, $9; una sala en $21-20. Monte, 105, una, $10-60. Monte, 38, una con balcón, $15-90. Monte, 177, $12-72. Monte, 130, dos por $10. Aguacate, 71, $10-60. Con lavabos de agua corriente.
4226 16 mz.

VEDADO: SE ALQUILAN LOS bajos de la casa acabada de construir, calle C, entre 17 y 19, con entrada independiente. Tienen sala, saleta, comedor, 3 habitaciones, cuarto de criados y 2 servicios sanitarios. Informan: Belascoaín, 120, almacén de tabaco. Teléfono A-4842. 4227 11 mz.

Propio para una Industria, Establecimiento o Depósito

Se alquila, en módico precio, la moderna casa Jesús del Monte, número 98, compuesta de portal, sala, comedor, cinco grandes cuartos, patio, servicio sanitario y con un terreno contiguo de 20 metros de frente por 80 de fondo. Informarán en Malecón, 6-B, altos.
4219 14 mz.

SE ALQUILAN UNOS ESPLENdidos altos, en Salud, número 24. Además se vende un solar, esquina de fraile, a la entrada del Vedado. Informan: calle M, número 160, altos, entre 15 y 17, de 10 a 12 a. m. Teléfono F-1839.
4240 10 mz.m

MECANOGRAFA: SE HACE cargo de toda clase de trabajos a máquina. Campanario, 209, altos.
4238 5 a.

VIBORA: SE ALQUILA EL gran chalet en la calle Agustina, entre Lagueruela y Avenida de Acosta; consta de jardines, portal, gran sala, saleta, comedor, seis habitaciones, cuarto de baño, criados y garage. Informan: Gertrudis, 19, Víbora. 4242 14 mz.

SE ALQUILA LA CASITA Moderna, Milagros, 32, Reparto "Párraga," en 3 centenes: con jardín, portal, sala, cuarto y cómodos servicios. Informes en la misma.
4217 10 mz.

VEDADO: ALQUILO LA GRAN casa 6ta., esquina a 3ra., recién reparada; ocupa 1,050 metros planos, pisos finos, gran patio; terreno, propia para numerosa familia; entrada para coche. Informan al fondo. 4250 14 mz.

SE ALQUILA LA BONITA CAsa Santa Teresa, entre Prensa y Colón, Cerro, con sala, comedor, tres cuartos y demás comodidades. Informes y llave al lado. Teléfono A-1835.
4232 14 mz.

SE ALQUILA

Cocordia, 182, altos, modernos; 3|4, sala, saleta, escalera mármol, 1|4 criado e instalación eléctrica. Informes en la bodega.
4224 16 mz.

SE ALQUILA LA CASA SAN Miguel, 168, antiguo, entre Escobar y Gervasio; sala, saleta, cuatro cuartos, un salón alto, cocina, patio, baño y ducha, ducha para criados, instalación de agua caliente, lavabos con agua corriente y triple servicio. Once centenes. Su dueño: 27 o Príncipe, número 76. Teléfono F-4020.
4201 10 mz.

SE ALQUILAN COMODAS, HIgiénicas y muy baratas casitas, en el Pasaje San Martín, Salud, 231; están en el centro de tres líneas de eléctricos.
4195 14 mz.

VEDADO

Se alquilan casas a $16-96 y $21-20, de mampostería; compuestas de sala, saleta, dos cuartos y servicio sanitario nuevo. Calle Once, número 93, entre 18 y 20, a una cuadra del tranvía.
4213 14 mz.

MODERNOS BAJOS, 2 VENTAnas y elegantes altos independientes, de San Lázaro 306 y 308, entre Escobar y Gervasio, a 8 centenes. Informan: San Rafael, 22, altos. Teléfono F-3530.
4154 11 mz.

PROXIMA A SAN LAZARO, PAra numerosa familia, se alquila la espaciosa casa Lealtad, número 35, compuesta de gran sala, comedor y saleta, buena cocina, tres grandes cuartos bajos y cuatro altos muy frescos y ventilados, suelos de mosaicos y servicios sanitarios. La llave al lado, en el tren de lavado. Gana $63-60. Para más informes en la peletería "El Siglo," Belascoaín, 83|85. Teléfono A-4656.
4153 9 mz.

HABANA, 138, CASI ESQUINA a Muralla: Se alquilan estos espaciosos altos, con sala, saleta, 4 cuartos grandes y patios y además servicios. Rentan 14 centenes. Se pueden ver a todas horas. Dan razón: Teléfono A-3366.
4172 13 mz.

San Ignacio, 82

Próximo a desocuparse, se alquila la planta baja de la moderna casa San Ignacio, 82, casi esquina a Muralla, la que, por su capacidad, amplitud, situación y comodidades reune inmejorables condiciones para almacén o depósito de mercancías. Informes en la misma.
4162 4 a.

Bonita Quinta en el Vedado

A una cuadra de Línea, rodeada de jardín con muchas flores, sala, recibidor, cinco amplios cuartos con lavabos de agua corriente, hermoso hall a la brisa, alegre comedor ventiladísimo, dos cuartos de baño dotados de todo servicio, instalación completa moderna, cielos rasos, zócalos de mosaico, cocina, despensa, dos cuartos y servicio para criados, gallinero, traspatio, etc. Se alquila vacía o con mobiliario nuevo de caoba y elegantes lámparas. Informan: teléfono F-1163 o Bahamonde y Ca., Bernaza y Obrapía, joyería.
4184 15 mz.

SE ALQUILA, EN NUEVE centenes, la moderna y fresca casa Correa, 17, Jesús del Monte; tiene jardín al frente, portal, sala de dos ventanas, saleta, cuatro capaces cuartos, comedor, patio, traspatio, etc., instalación eléctrica y para gas. La llave en el 15, e informan en Manrique, 128. Teléfono A-6869.
4225 12 mz.

En la mejor cuadra de Compostela, se cede un hermoso local con armatostes o sin ellos. Alquiler módico; contrato largo. Informes: Sedería "La Esquina," Obispo y Habana.
4138 9 mz.

EN $13, ALQUILO CASA CON sala, comedor, 2 cuartos, cocina, servicios y patio. Primelles, 33, Cerro. 4145 13 mz.

CORRALES, 5, BAJOS: CALLE ancha, alumbrado, a la brisa, a una cuadra del Campo de Marte y de la India. Informan en Corrales, 6, almacén de tabaco. Teléfono A-1087.
4144 9 mz.

SE ALQUILAN LOS BAJOS DE Bernaza, 58, propios para establecimiento u oficina. Informan en Bernaza, 46.
4060 10 mz.

SE ALQUILAN LOS BAJOS DE la moderna casa Trocadero, 14, con sala, saleta, comedor, cinco cuartos, tres cuartos para criados, dos baños con agua caliente, cocina, auxiliar y servicios sanitarios nuevos. La llave e informes, en los altos. 4093 19 mz.

VEDADO: SE ALQUILA, EN 9 centenes, el alto de la casa calle 17, esquina a C. En la misma informan: Su dueña: Cuba, 93, altos. Teléfono A-5778.
4106 8 mz.

Preciosos bajos

Se alquilan, San José, 49 y San Nicolás, 144, esquina a Reina, ambos nuevos, con pisos de mosaico. Precio: 11 centenes.
4107 12 mz.

SE ARRIENDA CON CONTRATO

Para el día 1º de Abril se arrienda la casa Oficios, núm. 36, consta de un gran almacén, con vivienda para la dependencia. Un gran entresuelo propio para escritorio y dos casas en los altos; todo con sus entradas independientes, servicios de agua y electricidad y conforme con las Ordenanzas sanitarias. Sitio muy comercial. Informa su dueño, en los altos.
4108 19 m

SE ALQUILAN, EN 12 CENTEnes, los altos de San Nicolás, 65, inmediatos a Neptuno, con sala, saleta, comedor, 6 cuartos y doble baño. Llaves en la misma. Teléfono A-4310.
4111 14 mz.

Se Alquilan

los altos de Aguacate, 86, compuestos de sala, comedor y cinco espaciosos cuartos; acabada de fabricar; a una cuadra de Obispo.
4112 8 mz.

SE ALQUILA

el piso alto de la casa Perseverancia, número 8, fachada elegante de cantería, a una cuadra del Malecón; tiene cuatro cuartos sala, comedor, baño modernísimo, cuarto criado y su baño correspondiente. Informan en Cuba, 66. Teléfono A-6329.
4115 12mz.

Buena oportunidad

Empedrado, 51, altos: se alquila, en 11 centenes; se compone de sala, saleta, tres cuartos y comedor. Las llaves en el café de la esquina. Más niformes: D. Polhamus, Casa Borbolla, Compostela, 56. Teléfono A-3494.
4125 9 mz.

ESTANCIAS: SE ALQUILAN cuatro estancias en la finca Las Torres, calzada de Aldecoa, con casa y agua. Teléfono F-1439.
4121 10 mz.

CRESPO, 88, altos

3995 9 mz.

Bajos chicos y bonitos

$21-20 oro. Indio, 19, esquina a Monte. Su dueño: Obispo, 72. Teléfono A-2528.
3986 9 mz.

Inquisidor, 35-A

En 7 centenes se alquila este piso principal. La llave en los bajos. Informan en Oficios, 88, almacén.
3972 13 mz.

VILLA "ESPERANZA," VEDAdo. Línea, 211, entre G y H. Se alquila; tiene 4 cuartos en los bajos y 5 en los altos y demás comodidades; para familia de gusto, 2 garages y un inmenso jardín. La llave al lado. Informes: Malecón, 75. 4140 9 mz.

VEDADO

Se alquila para el 1o. de Abril la hermosa casa Quinta "Villa Casilda," calle 2 esquina a 13 capaz para numerosa familia pues tiene 14 habitaciones, sala, saleta, gran comedor, garaje, tres baños y cuanto pueda desearse. En la actualidad está ocupada por don Antonio Larrea, que ha vivido cinco años, el que la enseñará a todas horas. Para más detalles su dueño en Bazar Inglés, Aguiar, 96.

SE ALQUILA LA CASA GLOria, 93, segundo piso; sala, comedor y 4 habitaciones, baño e inodora. La llave al lado, panadería. Informes: Mercaderes, 27.
4159 9 mz.

EN EL VEDADO: CALLE G, esquina a 13, Quinta "Lourdes," se alquila una casa grande, compuesta de gran sala y comedor y 6 habitaciones, magnífico cuarto de baño, galería interior y portales, 4 cuartos de criados, con servicio sanitario, hermosos jardines y caballerizas, cochera y garage y demás servicios. Precio: 30 centenes. Otra de 6 centenes, sala, comedor, 3 cuartos y demás servicios.
4164 9 mz.

SE ALQUILA UN HERMOSO garage en 17, número 15, Vedado, entre L y M. Precio módico.
4187 8 mz.

SE ALQUILAN, EN 27 PESOS plata, los modernos altos de Maloja, 199-D, entre Marqués González y Oquendo, con sala, saleta, tres cuartos y demás comodidades. Llave en el 199-B. Dueño en Concordia, núm. 123.
4167 11 mz.

EN SEIS CENTENES SE Alquila la casa Santos Suárez, 51-A, compuesta de portal, sala, saleta, 4 cuartos, patio, traspatio, cocina y servicios sanitarios. Informes: Concha, 3, esquina a Marina, bodega. 4155 11 mz.

SE DA EN ARRENDAMIENTO, barato, un terreno cercado, situado próximo a Belascoaín y Reina, propio para cualquier cosa. Informes en Concordia, 123.
4167 13 mz.

MANRIQUE, 162, BAJOS. PRoximo a Reina, acera de la brisa, entrada independiente, sala de 2 ventanas, comedor, habitaciones grandes, buen baño.
4180 9 mz.

SE ALQUILA A MEDIO PRECio, la espléndida esquina de San José, 196, a una cuadra de Infanta, para cualquier clase de establecimiento o depósito, que no sea bodega. Aprovechen ganga.
3988 11 mz.

SE ALQUILA LA CASA CALZAda del Cerro, 438-A, esquina a Consejero Arango, de moderna construcción; amplia para cualquier clase de establecimiento. Informes en Marqués González, 10. Teléfono A-3507. 4097 8 mz.

EN CASA BLANCA, CALLE MArina, número 7. Se alquila una hermosa casa para establecimiento; también se venden los armatostes y enseres que están en la misma. Informan: Muralla, 8, sastrería.
4096 19 mz.

EN 6 CENTENES SE ALQUIlan los hermosos y ventilados altos de la casa Corrales, 225, esquina a Carmen. Fabricación moderna. Informan en la bodega.
4088 8 mz.

SE ALQUILAN LAS CASAS Monte, 292 y Estévez, 3, unidas por el fondo, propias para establecimiento. La llave en Monte, 294. Informan en Muralla, 72.
4087 8 mz.

VEDADO. SE ALQUILA LA Villa Susana, calle 9, esquina a 6. Informan: calle 4, número 138, moderno, esquina a 15.
4071 12 mz.

SE ALQUILA, COLON, 30, CAsa de dos ventanas, a dos cuadras del Paseo de Martí. Informes: Prado 78. 4066 10 mz.

PARA UNA FAMILIA DE GUSto se alquilan los bajos de Concordia, 116, compuestos de sala, saleta salón de comer, seis habitaciones y demás comodidades. La llave e informes en la botica de la esquina de Gervasio.
4062 12 mz.

SE ALQUILA EL ALTO DE Monte, 321, sala, saleta y 4 habitaciones. Otra Jesús del Monte, 459, sala, saleta y 5 habitaciones, en siete centenes. Informes: Monte, 321.
4077 12 mz.

SE ALQUILAN LOS MODERNOS y ventilados bajos de la casa calle Campanario, número 6, con sala, saleta, comedor, cinco grandes habitaciones, cocina, cuarto de baño con doble servicio, instalación de gas y electricidad. Informan: Damas, número 25.
4078 12 mz.

CERRO. SE ALQUILA Y SE vende la casa Piñera, 2, de mampostería y azotea, propia para dos familias; sala, comedor, cuatro cuartos, cocina y baño por cada lado, servicio sanitario. Las llaves al lado. Su dueño en Acosta, 74.
... 12 mz.

AGUIAR, 50-A. SE ALQUILAN estos hermosos altos. Informan en la panadería inmediata o en Campanario 104.
4070 10 mz.

GANGA. SE ALQUILA UN BOnito local, acabado de fabricar a prueba de ratas y en la mitad de su valor. Compostela, 86, casi esquina a Muralla. Informan en el 113, almacén.
3946 10 mz.

ZEQUEIRA, NUM. 161. SE ALquila, en 4centenes, con sala, comedor y tres cuartos. La llave en la bodega de la esquina de Sarabia. Informan en Tte. Rey, número 30.
3932 8 mz.

SE ALQUILA, EN 4 CENTEnes, casita independiente en I y 7a., Vedado; sala, comedor, 3 habitaciones, patio con servicio sanitario. La llave en la frutería. Informan: Consulado, 62.
4022 11 mz.

PARA TREN DE LAVADO DE españoles, otra industria o depósito se alquila una casa en lugar muy céntrico de la ciudad. Dirigirse a R. E., Apartado 164, Habana. 4015 11 mz.

PARA BODEGA, CAFE O FARMACIA

La gran esquina de Santos Suárez y Dolores, soberbio edificio acabado de construir, frente a la sociedad "El Liceo" y a veinte pasos de la Calzada. Alquiler módico.
2276 16-f

AGUIAR, 126

Se alquila esta casa de altos y bajos. La llave en el número 128. Informan en Cuba, número 17, altos, de 1 a 4, Dr. Bustamante. Teléfono A-2964.
4008 11 mz

Se dan Baratos

Unos magníficos altos se alquilan en la calle de Campanario 141, casi esquina a Reina. Calle asfaltada. Tiene Sala y Saleta y cuatro cuartos todos a la brisa. Acabada de pintar y escalera nueva de mármol. Todas las comodidades para una familia de gusto.

Puede verse a todas horas. Las llaves en los bajos de la misma, y para más informes Escobar 80, altos. Teléfono A-1824.
c .469 8d-4

SE ALQUILA EL PISO BAJO de la moderna casa Refugio número 41, con sala, saleta, cuatro cuartos y dobles servicios. La llave en la bodega e informes en Trocadero, 71. Tel. A-5262.
3949 11 mz.

EN 22 CENTENES, SE ALQUIlan los altos de Malecón, 40, entre Aguila y Crespo, con sala, antesala, cuarto de gabinete, cuatro cuartos, cuarto de baño, saleta de comer y cuarto alto para criados. La llave en los bajos. Informan: Campanario, 164, bajos.
3968 11 mz.

VEDADO: SE ALQUILAN LOS bajos de la casa calle H, número 148; pueden verse de 3 a 6 p. m. Informan: H y 15, número 144.
3980 11 mz.

SE ALQUILAN LOS MODERNOS altos de Jesús María, número 7, en 8 y medio centenes. La llave enfrente, en el número 6, bajos. Teléfono I-1377.
4014 11 mz.

PARA ALMACEN. PROXIMO A terminarse las obras de la casa Cuba, núm. 87, se admiten proposiciones para la planta baja. Propia para cualquier giro por estar situados en la zona comercial, con la particularidad de que los carritos no estorban para la carga y descarga de las mercancías. Informan en Compostela, 113, almacén.
3946 10 mz.

GALIANO, 98

Alquílase el alto, de gran capacidad, propio para oficinas o casa de huéspedes. También se alquila la esquina de San José y Rayo, para establecimiento, a una cuadra de Galiano. Informes, de 12 a 2 en San Lázaro, 246, Teléfono F-2505. Llaves en "La Flor Cubana."
3890 17 mz

SE ALQUILAN LOS ALTOS DE Damas, 50, con sala, antesala, tres cuartos, son frescos y claros; doble servicio. La llave en los bajos. Alquiler: 8 centenes. Más informes: Habana, 132.
3898 10 mz.

CORREA ESQUINA A FLORES, Jesús del Monte. Se alquila la amplia y cómoda casa situada a trescientos metros de los carritos que pasan por la Calzada de Jesús del Monte, a veinte y nueve metros de altura sobre el nivel del mar, con dos mil quinientos metros cuadrados de jardín, garage y muchas comodidades, en CIENTO CINCUENTA pesos en oro americano y fiador. La llave al lado, en casa del doctor Pasalodos. Para más informes dirigirse a Castro Targarona, Prado, 72. Teléfono A-5697.
3914 8 mz.

HABANA, 104, ENTRE OBRApía y Lamparilla: se alquila el principal de esta hermosa casa, de moderna construcción, compuesto de sala, recibidor, 5 cuartos, hermoso baño, comedor, 2 inodoros y demás servicios. Informan: San Nicolás, 136, altos. Tel. A-2009.
3771 16 mz.

SE ALQUILA EN LA CASA Misión, 67, unos hermosos y ventilados cuartos, altos y bajos, con luz eléctrica y su cocina.
3844 11 mz.

SE ALQUILA LA CASA MARIna, 10-A, en ocho centenes, frente al mar, un poco pasado el Torreón de San Lázaro, casa recién fabricada; tiene portal, sala, comedor, tres hermosas habitaciones, hermoso baño, patio, etc. La llave en el 10 y para informes: García Tuñón y Ca., Aguiar y Muralla.
3852 9 mz.

SE ALQUILAN LOS ESPACIOsos altos de Suárez, número 8. Informan en el número 10.
3841 9 mz.

CALLE 16, ENTRE 11 Y 13, números 122 y 124, a una cuadra de Línea, en la loma. La calle acaba de ser arreglada. Tienen jardín, portal, sala, cuatro habitaciones grandes y todas las comodidades. Doble servicio. Renta $45 currency. Abierta. Su dueño en San Rafael, 20.
4018 9 mz.

SE ALQUILAN LOS BAJOS INdependientes de Carmen, 14, en cinco centenes. La llave en los altos; y los de Concordia, 150-B, entre Oquendo y Soledad, en siete centenes. La llave en la botica. Informes: Concordia, 61.
4016 12 mz.

VIBORA: SE ALQUILA LA CAsa calle de Lagueruela, 10, casi esquina a Estrada Palma, acabada de reedificar; tiene jardín, portal, gran sala, seis cuartos y uno de criado, gran comedor, doble servicio, patio y traspatio. Gana doce centenes. Teléfono A-8912. La llave en la bodega. Su dueño: Lealtad, núm. 64. 4009 11 mz.

SE ALQUILAN LOS ESPLENDIdos altos 3er. piso de la casa Malecón, 14, de construcción moderna y elegante, con terraza, sala, saleta, 3 cuartos, cocina, magnífico baño, etc. También tiene en la azotea lo que pudiéramos llamar otro piso, con una especie de cenador, 2 cuartos, cocina, baño e inodoro y vista al Malecón. La llave en Malecón, 15, altos. Informes en Ricla, 57.
4034 11 mz.

6 CENTENES MENSUALES, casa capaz, mucho fondo, en buen estado; Estévez, 47, frente a la sociedad del Pilar. La llave al lado. Su dueño: Animas, 102, bajos.
4037 37 mz.

VEDADO: SE ALQUILA LA casa calle 10, número 6, entre 5a. y 3ra.; tiene sala, saleta, cuatro cuartos, galería, doble servicio. La llave: calle 12, bajos, entre Línea y Calzada. Se puede ver solamente de 9 a 12.
3898 10 mz.

SE ALQUILA, EN ROMAY Y San Ramón, un magnífico local, propio para establecimiento. Para bodega, 8 centenes; para otro uso, 10 centenes. Informan en Muralla, 18. Teléfono A-3933.
2732 13 mz.

SE ALQUILAN LOS MAGNIFIcos bajos de la casa Escobar, 102, compuestos de habitaciones espléndidas y todo el servicio sanitario moderno. La llave en el alto. Para informes: San Pedro, 6, Sobrinos de Herrera.
3680 9 mz.

15 esquina a C Vedado

Se alquila. Informan: Aguacate, 128. Llaves en 13 y 15.
3943 10 mz.

CUBA 25, ENTRE O'REILLY Y Empedrado. Se alquila el piso bajo de esta casa. En la misma está la llave e informan.
3798 11 mz.

Cuba, núm. 6, bajos

Muy bien situados y frescos: propios para una espléndida oficina o familia de gusto. $63-60 mensuales. Informan en la misma.
3793 9 mz.

ESTABLO DE BURRAS

DECANO DE LOS DE LA ISLA Amargura, 86. Teléfono A-3540.
SUCURSALES:
Víbora y Cerro.—Monte, núm. 240. Puente de Chávez. Tel. A-4854.
Vedado: Baños y Once.

Ganado todo del país y seleccionado. Precios más baratos que nadie. Servicio a domicilio y en los establos, a todas horas. Se alquilan y venden burras paridas. Sírvase dar los avisos llamando al A-4854.
3864 31 mz.

SE ALQUILAN LOS BAJOS DE Crespo, número 15, propios para personas de gusto, sala, saleta, dos cuartos, todo grande. Informan en la bodega, su dueño Santo Tomás, núm. 11, entre Belascoaín y Nueva del Pilar. Se dan baratos.
3936 10 mz.

SE ALQUILA EN LA CALLE de San Miguel, número 127, una buena casa, en once centenes de alquiler. La llave en la panadería. Informes: Prado, 111. Teléfono A-1544.
2787 9 mz.

Cerca del Parque Central

Se alquilan los bajos de la moderna casa Progreso, 32-A, en once centenes; dos ventanas, sala, comedor, cuatro habitaciones. La llave en los altos.
3804 9 mz.

SE ALQUILAN, LOS ALTOS DE escobar, número 162, entre Reina y Salud: sala, saleta, comedor, cinco cuartos, dos de criados, cocina y dobles servicios. La llave en los bajos. Informes: Méndez. Teléfono I-1026, de 1 a 5.
3908 12 mz.

ALQUILO, EN 4 CENTENES, San Luis, número 10, Jesús del Monte, entre Remedios y Quiroga, 4 cuartos, sala, comedor, pisos finos, patio y traspatio, sanidad nueva. Llave al lado. Informan: Teléfono F-1230 Bandín.
3629 8 mz.

SE ALQUILA EN 5 CENTENES los altos de la casa Corrales, 208, con tres cuartos, sala grande, cocina moderna, pisos mosaico; llave en la bodega.
3879 11 mz.

SE ALQUILA PARTE DE UN local muy céntrico y comercial que se va a abrir en Abril, con sombreros para señoras y se solicita bien quien desee poner casa de modista, costurera, peinadora o giro que armonice con los sombreros; alquiler módico y demás gastos a mitad; también se hace contrato, si la persona le interesa más, informes en Compostela, 105, altos.
3869 9 mz.

CALLE 2, NUM. 252, ENTRE 25 y 27. Moderna casa: cuatro cuartos y uno para criados; magnífico baño, con agua caliente; cielos rasos. La llave en el 254. Su dueño: Belascoaín, 123, bajos.
3815 9 mz.

SE ALQUILAN LOS ALTOS LEtra B, y el bajo letra A, de la casa Habana, 183, fabricación moderna y a media cuadra de los tranvías eléctricos, con sala, saleta, comedor, cuatro cuartos, cuarto de baño e inodoro, cuarto de criados y servicio independiente; hay instalación de luz eléctrica, gas y todo el servicio sanitario moderno. La llave en el piso alto letra A. Para informes: San Pedro, 6, Sobrinos de Herrera.
3689 9 mz.

SE ALQUILA LA CASA CALLE de Salud, número 97, bajos, con sala, saleta, comedor, cuatro cuartos, toda de cielo rasos, servicios modernos. La llave en la botica. Informes: Obrapía, 15. Teléfono A-2956. 3645 13 mz.

HERMOSA CASA EN LA VIBOra: Jesús del Monte, 559 y ¾-A, entre Estrada Palma y Milagros. Portal, sala, saleta, comedor y tres habitaciones grandes, secas y ventiladas; sótanos habitables, patio y traspatio; tiene horno para dulcería o industria análoga, y sirve para establecimiento o familia de gusto; está situada en manzana llena de establecimientos. Informan en San Rafael, número 36, altos. Teléfono A-4914. Sesenta pesos americanos.
3615 8 mz.

CALLE 17, NUM. 267, ENTRE D y E: Se alquila casa moderna con 4 habitaciones altas y baño. En los bajos sala, comedor, cocina, cuarto y servicio de criados. Al fondo patio de cemento. En $65 americanos; contrato por años. La llave en la bodega de Baños. Informes: San Ignacio, número 60.
3640 8 mz.

SE ALQUILAN LOS PRECIOsos bajos de San Lázaro, 226, esquina a Manrique, en 14 centenes. La llave enfrente, en la bodega. Obispo, 87, informarán. Teléfono I-1377. 2783 9 mz.

Cienfuegos, 33

Se alquilan los bajos de esta casa, compuestos de sala, saleta y tres habitaciones, amplias y servicios completos, la llave en la bodega. Informan: Obispo, 104, camisería.
3758 8 mz.

REINA, 103

SE ALQUILA EL SEGUNDO PIso de este moderno y elegante edificio; el que se compone de sala, saleta, seis habitaciones con balcón y completo cuarto de baño, desde él se domina con la vista toda la ciudad y por su ventilación es tan fresco como la Víbora; para verano hay muy pocos iguales en toda la ciudad. Precio: 18 centenes.
3759 8 mz.

Ricla, núm. 3

Se alquila la planta baja de esta casa, propia para establecimiento. La llave en el número 1, herrería. Informes: Amistad, 104, bajos. Teléfono A-6286.
3637 13 mz.

SE ALQUILAN

SE ALQUILAN EN LA CALLE de Neptuno, entre Marqués González y Oquendo, los hermosos y ventilados Bajos del 216-Z y los altos del 220-Z.

Compuestos de sala, saleta, comedor, cuatro habitaciones, cocina, baño, dos servicios sanitarios modernos y cuartos para criados.

Las llaves en la bodega de Neptuno y Mar

EN LA ESQUINA DE LA puerta del Hipódromo, se alquila un hermoso local, acabado de fabricar, propio para cualquier establecimiento. 3918 10 mz.

VEDADO: SE ALQUILA LA casa-quinta "Villa Herminia," calle 15, entre B y C, con todas las comodidades, para personas de gusto. La llave en la misma. Informan en 7a., número 88, entre A y B. Teléfono F-1970.
3786 11 mz.

EN B Y 27, Y EN 12 Y 15, SE alquilan casas acabadas de fabricar a 5, 7 y 8 centenes. Informan en las mismas.
3698 14 mz.

BASARRATE, ENTRE NEPTUNO y San Miguel: construcción moderna, se alquila alto o bajo, con sala, saleta, tres habitaciones; tranvía a una cuadra. Se alquilan habitaciones cómodas y frescas.
3626 8 mz.

SE ALQUILA

la hermosa casa calle del Aguila, número 355, con zaguán, dos ventanas, gran sala, cuatro cuartos, gran patio y servicio sanitario completo. Para informes: San Rafael, 32, E. Colominas.
C-820 In.-18 f.

SE ALQUILAN

La Sociedad "Obreros de H. Upmann," alquila baratas y espaciosas casas nuevas, en las dos manzanas de su propiedad, Infanta, de Zapata a San José. En Infanta, 83, secretaría, informarán. Teléfono A-8209.
2043 30 a.

SE ALQUILA PARA INQUILINato la amplia casa calle de Acosta, núm. cinco; tiene doce cuartos. La llave en el número seis e informes en Concordia, núm. 33, esquina a San Nicolás. Sr. Cerra, de 2 a 5 p. m. 3593 12 mz.

SE ALQUILAN LOS BAJOS DE la casa calle de Jesús María, número 76, compuestos de zaguán, sala, comedor, cuatro cuartos, cocina, baño y gran patio.
3608 8 mz.

JESUS DEL MONTE, 156: SE alquilan dos casas, altas, cómodas; un local amplio para establecimiento y cuartos de dos habitaciones; todo de nueva construcción.
3616 8 mz.

HABITACIONES

EN MURALLA, 51, ALTOS, entre Compostela y Habana, se alquilan dos habitaciones, espaciosas y ventiladas, con muebles o sin ellos, a hombres o matrimonio; casa de moralidad.
4270 11 mz.

SE ALQUILA
una espléndida habitación. O'Reilly 88, altos.
4279 11 mz.

HERMOSA HABITACION

con vista a la calle, se alquila, con o sin muebles, además una con balcón a la calle, amueblada, en tres centenes, y otra en dos. "La Gran Vía", Virtudes, 12 moderno. Teléfono A-3529, y en San Ignacio, 65, una en ocho pesos.
4283 11 mz.

SE ALQUILA

En Tejadillo, 45, una habitación, con balcón a la calle, barata, y dos interiores en ocho pesos una y en tres luises otra; y en Villegas, 68, una sala baja, y varias habitaciones. 4283 11 mz.

CARCEL, 21-A. SE ALQUILA una bonita habitación con balcón, luz eléctrica y teléfono A-8799; y se vende un escaparate de dos lunas, entre Prado y San Lázaro.
4202 10 mz.

HABITACION AMUEBLADA, comida, luz y teléfono para uno desde 5 centenes; para dos desde 8 por mes. Hay camareras para servir a las señoras. Aguiar, 72, altos.
4246 14 mz.

SE ALQUILAN HABITACIONES y departamentos espléndidos, con gabinetes y balcones a la calle, acabados de construir, con todo el confort más exigente, mucha luz y brisa; cada departamento tiene: lavabo, luz y se da limpieza de las mismas: a una cuadra del Parque Central. Obrapía núms. 94, 96 y 98; a profesionales, oficinas y para vivir hombres solos. Informa: J. M. Montecón. Teléfono A-3628.
4261 12 mz.

A CABALLERO SOLO, CON referencias, se cede una bonita y bien situada habitación, con dos ventanas; no hay más inquilino ni niños; tiene llavín. Industria, 20, altos.
4260 10 mz.

CASA DE FAMILIAS: HABITAciones amuebladas y con toda asistencia; en la planta baja un departamento de sala y habitación. Se exigen referencias y se dan. Empedrado, 75, esquina a Monserrate. 4166 9 mz.

OPORTUNIDAD

A hombres solos, se alquilan, por módico precio, en la moderna casa SAN IGNACIO, 82, casi esquina a Muralla, magníficas habitaciones altas, espaciosas, limpias y bien ventiladas, donde ya hay algunas ocupadas por gerentes y empleados de buenas casas comerciales del barrio. Hay derecho al recibidor amueblado con gusto, tiene magníficos baños, buenos servicios sanitarios y una bonita terraza para las tertulias nocturnas del verano. En el principal y entresuelos hay también magníficos departamentos para escritorios, bufetes u oficinas de señores comisionistas. Informes en la misma.
4163 4 a.

DEPARTAMENTOS

para Oficinas, Bufetes, &. &. Se alquilan en los altos del
Banco del Fomento Agrario
GALIANO No. 66.
c.* 978 15d-5

SE ALQUILAN UN DEPARTAmento con 2 habitaciones, servicio sanitario, cocina, patio y entrada independiente. Monte, 197. "La Gran Tijera"; y en San Lázaro, 219-B, se alquila un departamento alto y una habitación baja.
4161 9 mz.

CASA DE FAMILIAS: HAbitaciones amuebladas con toda asistencia, se dan comidas y desayuno; se cambian referencias: baño teléfono, garage, luz eléctrica toda la noche; el mejor punto del Vedado, con varias líneas de tranvías. 17, núm. 15, Vedado, entre L y M. Precios módicos.
4181 8 mz.

SE ALQUILA UNA HERMOSA y ventilada habitación, con balcón a la calle, a personas de moralidad; no hay más inquilinos; es familia respetable. San Lázaro, 207, altos, esquina a Escobar.
4258 11 mz.

EN OCHO PESOS PLATA UN cuarto a persona moral, en casa de familia. Obispo, 50, antiguo.
4143 9 mz.

VILLEGAS, 81: SE ALQUILA un departamento de dos nuevas y amplias habitaciones, con servicio, alumbrado eléctrico y entrada independiente, a hombres solos o matrimonio sin niños. Informes en la panadería "La Fama," Obrapía, 75.
4156 9 mz.

GALIANO, 75. TELEFONO A-5004, cambiando referencias, ceden un departamento, balcón Galiano, amueblado, como para persona de gusto; luz eléctrica, suelos mármol; con toda asistencia; gran baño; mañana queda desocupada.
3756 8 mz.

SE ALQUILAN MUY BUENAS habitaciones a dos centenes, con derecho al balcón, también pueden abonarse a comer en la casa. Monte, 50, antes 34, entre Aguila y Angeles.
3884 9 mz.

GRAN CASA DE HUESPEDES. Boarding Housse. Industria, 124, esquina San Rafael. Habitaciones espléndidas con balcón a la calle, desde 5, 6 y 7 centenes mes. Casa de toda moralidad. Tel. A-6749.
3735 9 mz.

EN CASA PARTICULAR, UN matrimonio desea alquilar una higiénica habitación a hombre solo de toda moralidad. Cristo, 38, altos.
3983 11 mz.

SE ALQUILAN HABITACIONES para hombres solos o matrimonio sin niños. Crespo, 48.
3987 9 mz.

EN LA NEW YORK, AMISTAD, 61, se alquilan habitaciones desde dos centenes hasta seis, con o sin muebles y se admiten abonados a la mesa. 4030 2 a.

SE ALQUILA UN DEPARTAmento con 3 habitaciones; entrada libre. Zanja, 10, segundo piso.
3898 8 mz.

ZULUETA, 26 Y ANIMAS. SE alquilan habitaciones y un sótano propio para depósito de tabaco; caben 3.000 tercios, o para muebles o cosa por el estilo.
3947 1 a.

EN $8 UNA CLARA HABITACIÓN, único inquilino, servicio sanitario independiente, a personas de moralidad. Cuba, 39, bajos. En la misma se vende una cama medio camera, majagua, en $5.
4120 8 mz.

SE ALQUILA UNA HABITAciónn grande, clara y ventilada, con luz eléctrica. Se da barata, a personas de moralidad. No hay más inquilinos ni cartel a la puerta, en San Rafael, 25, altos, entre Aguila y Galiano.
3696 9 mz.

VEDADO, PALACIO DE LA calle H-46, entre 5a. y Calzada, se alquilan habitaciones altas y bajas a personas de moralidad. De $5.30 a $10.60. J. número 11, a $5.30 y $10.60.
3870 9 mz.

Se desea alquilar una sala en bajos de Prado, Malecón, O'Reilly, o calles transversales de ésta y Obispo.
Informan por escrito, M. D. a cargo Conserje de esta Redacción.
C 1105 4d-6

INTERESANTE

Para los señores abogados y notarios. Altos de Amargura, 19; grandes departamentos bien ventilados, propios para bufetes, se alquilan en conjunto o por departamento. Informan en los bajos.
4129 12 mz.

Aguiar, 101

Casa de oficinas se alquila un salón grande, balcón a la calle. Hay otros más chicos y un almacén interior.
2460 25 mz

EN CASA DE FAMILIA RESPEtable, se alquila una habitación a hombre solo. Galiano, 95, altos.
3777 9 mz.

EN CASA D EFAMILIA PRIvada se alquilan una o dos habitaciones, muy hermosas y ventiladas a caballeros de moralidad o matrimonio sin niños. Construcción moderna. Oficios, 16, por Lamparilla, altos.
3737 31 mz.

SE ALQUILAN, EN COMPOStela, números 103 y 105, habitaciones y departamentos a precios módicos; casas de moralidad y buen aspecto. Informan en las mismas, a todas horas, su dueño.
3868 9 mz.

AGUACATE, 34 (AL LADO DE Empedrado): Se alquila, sala, saleta, tres cuartos, cuarto toilet y cuarto criado; acabada de fabricar. Informes: bodega.
3915 8 mz.

Gran Casa de Huéspedes

de esquina, inmediata y con vista al Prado, alto y bajo; todas las habitaciones tienen vista a la calle, toda alquilada, se traspasa en buenas condiciones, por enfermedad del dueño. Informan: Industria, 72-A.
3873 9 mz.

ZULUETA, 33, ESQUINA A CORrales, se alquilan grandes departamentos con vista a la calle, para oficinas o familias particulares; en la misma grandes y ventiladas habitaciones.
3843 9 mz.

EN TENIENTE REY, 85, ESquina a Bernaza, se alquilan habitaciones muy frescas y ventiladas, con vista a la plaza del Cristo, e interiores, muy baratas. En la misma informan.
3752 8 mz.

¡GANGA!

Se alquila un departamento con cuatro habitaciones, con todo el servicio sanitario y demás, propio para cualquier industria o establecimiento, muy barato, calle de Zulueta, núm. 32, Pasaje de Reilling, en la tienda de ropa darán razón y en Industria, número 72-A.
3800 9 mz.

ROQUE GALLEGO. AGENCIA de Colocaciones "La América," Dragones, 16. Teléfono A-2404. En 15 minutos y con recomendaciones, facilito criados, camareros, cocineros, porteros, jardineros, vaqueros, cocheros, chauffeurs, ayudantes y toda clase de dependientes. También con certificados crianderas, criadas, camareras, manejadoras, cocineras, costureras y lavanderas. Especialidad en cuadrillas de trabajadores. ROQUE GALLEGO.
3849 13 mz.

SOLICITUDES

SE NECESITAN

SE SOLICITA UNA JOVEN, ESpañola, de más de 20 años, que sepa coser bien, que tenga buena presencia y con referencias. Jesús María, 33. Dr. Perdomo.
4265 11 mz.

SE SOLICITA UNA CRIADA DE mano, que tenga buenas referencias. Almendares, 22, Marianao y Salud, núm. 55, Habana.
4268 11 mz.

COCINERO ESPAÑOL, SE SOlicita, que sea hombre formal y sepa trabajar. Galiano, 127, altos.
4254 10 mz.

SE SOLICITA UNA CRIADA, acostumbrada a servir, para los cuartos. Buen sueldo. Belascoaín, 28, altos, al lado del café "Tacón." 4203 10 mz.

SE SOLICITA UN JOVEN PAra los quehaceres de la casa, que esté acostumbrado a trabajar; si no sabe se le enseña. Que tenga recomendación. 17, núm. 15, Vedado.
4253 9 mz.

SE SOLICITA UNA MANEJADOra, que quiera ir a un ingenio. Se exigen buenas referencias. Calle 15, esquina a 2, Vedado.
4200 10 mz.

SE DESEA SABER EL PARAdero de Aurelio Alba, de Asturias, pueblo de Mallecina; lo solicita su hermano para asuntos de interés. Se suplica dirijan informes a Maloja, 184, Habana.
4148 9 mz.

SE DESEA SABER EL PARAdero de Manuel Arias Rodríguez, natural de España, provincia de Lugo, Ayuntamiento del Incio, Santallo de Bardaos, lo reclama su hermano. Habana, Vedado: calle 11, número 105, José Arias Rodríguez. 4142 10 mz.

SE SOLICITAN costuras para la confección de sacos de dril.
Antigua de J. VALLES
San Rafael e Industria.
4146 10-m

SOCIO CAPITALISTA

con tres o cuatro mil pesos, se desea para explotar una industria conocida y única en este país; teniendo a su cargo el capital que aporte. El negocio da muy buenas y seguras utilidades, y agrandar el negocio. Para más informes: Empedrado, 47, de 1 a 4. Juan Pérez. Teléfono A-2711.
4243 10 mz.

SE NECESITAN

inmediatamente un dibujante, mecánico para la provincia de Oriente; un maestro azucarero para la provincia de Santa Clara; un mecánico para un puesto en el extranjero; estenógrafo en inglés y español; señorita mecanógrafa en inglés y español; señorita que sepa traducir correctamente de español a inglés; cuatro jóvenes, de 12 a 16 años, para trabajos de mensajeros y oficina..

AGENCIA CUBANA DE EMPLEOS
R. Gómez de Garay,
Aguiar 75, entrada por Obrapía
... 10 mz.

SE SOLICITA UNA CRIADA DE mano, que esté práctica en el cumplimiento de su obligación. Sueldo, tres centenes y ropa limpia. Informarán: Luz, número 4. Jesús del Monte. 4147 9 mz.

SE SOLICITA UNA COCINERA, blanca, que duerma en la colocación. Sueldo, 3 centenes y ropa limpia. Angeles, núm. 15.
4151 9 mz.

SE NECESITA COCINERA, JOven y aseada, para cocina sencilla. Sueldo: 3 centenes. Tratar desde las diez de la mañana, Villegas, 60, altos.
4165 9 mz.

SE SOLICITA UN JOVEN, PARA la limpieza y mandados. Tiene que comer y vivir con su familia cerca del establecimiento. Baya, óptico, San Rafael, esquina a Amistad.
4239 12 mz.

CARPINTEROS EVANISTAS SE solicitan para construir muebles finos en la evanistería y mueblería de Francisco García y Hermano, 17, entre Baños y F, Vedado.
4182 13 mz.

SE SOLICITA UNA BUENA COcinera que sea aseada y duerma en la coolcación. Calle 15, números 250 y 252, entre E y F, Vedado.
4083 8 mz.

OCASION EXCEPCIONAL

PARA ESTABLECERSE EN UNA BUENA COLOCACION

Estableceremos a algunas personas en un comercio muy lucrativo; no se necesita capital ni experiencia. Garantizamos $150 al mes, hay quienes ganan mucho más. Dirigirse a

CHAPELAIN & ROBERTSON
Box 296, Chicago, E. U.
M 11

SE SOLICITA URGENTEMENte, vender 4 casas en Regla, o hipotecarlas, juntas o separadas. Se venden muy baratas. También se traspasa un negocio. Informan: Compostela, 110.
G. 8 mz.

SE SOLICITA UNA CRIADA, joven, para los quehaceres de corta familia; que entienda de cocina y traiga referencias; buen sueldo. Calle 27, número 370, esquina a 2, Vedado. 4068 8 mz.

SE SOLICITAN DOS CRIADAS de mano. Sueldo: 3 centenes una, y 2 centenes la otra. Luz, 2, bajos, Jesús del Monte.
3969 9 mz.

Ultimo descubrimiento de 1914 del aparato patentado "CLIPER," para saber si el huevo está bueno o malo. Se solicita un agente, para cada pueblo del interior. Depósito general: Compostela, 110. Teléfono A-6405. Unico agente en la Isla: **Antonio Remesar.**

También se necesitan dos vendedores de este aparato, por su cuenta, para la capital.
3205 22 mz.

SE DESEA SABER EL PARAdero del señor José Alvelo Estévez, natural de Canarias, que llegó a esta isla el mes de Febrero del año pasado; se ruega a la persona que sepa su paradero de informes a Cecilio Alvelo, Colonia (Dones) Central Jagüeyal.
C 935 10d-2

SE DESEA SABER EL PARAdero de Francisco Gómez, natural de la provincia de Santander, del pueblo de Aniezo Llevana, hijo de Eugenio Gómez y Rosa; se suplica a la persona que pueda dar razón de su paradero informe en la bodega "Los Maragatos," Mercado de Colón, número 20 y 21, por Zulueta, a Serafín García.
3910 12 mz.

SE SOLICITA UNA COCINEra, peninsular, para tres de familia, que sepa cocinar, no sea do edad y ayude un poco en los quehaceres; ha de dormir en la colocación. Sueldo: 18 pesos. Calle 27, entre Baños y D, acera del mar.
4122 8 mz.

SE SOLICITA UNA PENINSUlar, de moralidad, para cocinar y limpiar en una casa de corta familia. Se prefiere que duerma en la colocación. Teniente Rey, 90, segundo piso.
4092 8 mz.

SE SOLICITA UN MATRIMONIO para la cocina y demás quehaceres de una casa. Poco trabajo. Sueldo: 4 centenes. Calle 6, esquina a 5a. Vedado.
4123 8 mz.

SE SOLICITA UN MATRIMOnio, español; ella para cocinera, ha de saber perfectamente su oficio; él para criado. Sueldo: 8 centenes. Paseo, 224, entre 21 y 23, Vedado. Se pagan los viajes.
4075 8 mz.

SOLICITO SOCIO QUE DISPONga de 100 pesos para arriba; ha de ser sin pretensiones y de mediana edad, para fonda o tren de cantinas. Informes: Belascoaín, 31, camisería, en la vidriera.
4055 8 mz.

SE SOLICITAN 2.000 PESOS EN primera hipoteca, sobre dos casas. Rentan 35 pesos mensuales. Trato directo, sin corredores. Café "El Dorado," vidriera. M. M., de 6 a 7 tarde.
3748 8 mz.

PARA UNA FINCA CERCA DE la Habana, se solicita un criado de mano que tenga buenas referencias. Sueldo: tres centenes y ropa limpia. Informan: San Lázaro, 309, bajos.
3768 9 mz.

SE SOLICITAN SEÑORAS Y señoritas, para vender un artículo de fácil venta; pueden ganar de 1-50 a 2 pesos diarios. Corrales, 60, informan. 36p2 8 mz.

CORTADORES DE CAÑA Y CARRETEROS

En las fincas de F. Báscuas, kilómetro 26, en la carretera de la Habana a Güines, poblado de Jamaica, se solicitan un gran número de cortadores de caña y carreteros. Se abona el precio más alto que rija en otras localidades.
1093 18 mz.

SE DESEA SABER EL PARAdero de Alberto Cabrera para asuntos particulares; las últimas noticias de él son de Santa Clara. Se suplica la reproducción a los demás periódicos. Diríjanse a C. F., calle de Habana, número 224, Habana.
3633 28 mz.

SE SOLICITA UNA PERSONA que tenga 155 pesos, para un negocio que deja el 40 por 100; que sea trabajadora y honrada. Para más detalles informarán Concordia y Lucena, de 8 a 10 y de 1 a 4, bodega, Ruiz.
4128 9 mz.

SE DESEA SABER EL PARAdero de Esteban Novales Sarvisé, natural de Torres de Barbues, Procinvia de Huesca (España) la persona que sepa su paradero puede dirigirse a su hermano Juan José, Central "Covadonga," Colonia San Blas, Santa Clara.
G.

EMPLEADOS: SE SOLICITAN dos que hayan estudiado el Manual por Rogelio Fernández García, para cálculo de facturas extranjeras. Uno de los dos tiene que ir para casa importante del interior. Inútil molestarse si no reunen esas condiciones. Dirección: Importador, apartado 634.
4127 12 mz.

SE OFRECEN

DESEA COLOCARSE UN BUEN cocinero, de color, muy práctico en el oficio; es aseado y de buena condusta. Informes: Habana, 136. Cuarto núm. 42.
4262 11 mz.

SE OFRECE PARA CRIADO UN joven, peninsular, muy práctico en los servicios de mesa, con inmejorables referencias, y también se coloca de camarero, siendo de casa respetable; en la misma un muchacho, para cualquier trabajo. Razón: teléfono A-1833.
4278 11 mz.

BUEN COCINERO EN GENEral, repostería y dulces, se ofrece a las familias en la seguridad que han de estar gustosos de sus servicios, por delicados que sean, lo que acredita. Llame al teléfono A-5027. Monserrate y Animas, vidriera.
4281 11 mz.

UNA JOVEN, DE 13 A 14 AÑOS, peninsular, muy formal y trabajadora, desea colocarse, en casa de moralidad, de criada de mano o manejadora. Tiene referentias buenas. Informan: Estrella, 27, altos.
4274 11 mz.

UNA JOVEN, PENINSULAR, muy formal y trabajadora, desea colocarse, en casa de moralidad, de criada de mano o manejadora. Tiene referencias buenas. Informan: calle 4, entre Línea y 11, solar Vedado. 4273 11 mz.

CRIANDERA, PENINSULAR, con buena y abundante leche, reconocida, desea colocarse a media o leche entera. Puede verse su niño. Tiene inmejorables referencias. Informan: calle F, 247, Vedado.
4276 18 mz.

AGENCIA DE COLOCACIONES
"EL ABABDI"
Teléfono A-1833. Aguacate, 37½. Esta agencia facilita brevemente criados y demás empleados y trabajadores para ésta como demás puntos interior. NOTA.—Es primer nombre directorio telefónico.
3966 2 a.

UNA JOVEN, PENINSULAR, desea colocarse para la limpieza de cuartos; sabe coser a mano y máquina. Informes: Crespo, 43, altos. No se admiten tarjetas.
4267 11 mz.

DESEA COLOCARSE DE PORtero un peninsular, de mediana edad; tiene buenas referencias. Informarán en Damas, 63, la encargada.
4272 11 mz.

UNA SEÑORA, PENINSULAR, desea colocarse de criandera, a leche entera, buena y abundante, 2 meses de parida; su niño se puede ver. Informes en Bernaza, 61, antiguo, puesto de frutas.
4211 10 mz.

DESEA COLOCARSE UNA SEñora, peninsular, de criada de mano o manejadora; sabe cumplir con su obligación; tiene buenas referencias. Informan: Sol, 79, el portero. 4208 10 mz.

Excelente Criado de mano,

joven, español, muy fino y con buenas referencias de casas donde ha servido, desea colocarse en casa particular y de moralidad. Informan: hotel "Isla de Cuba," Monte, 45. Teléfono A-1362.
4193 10 mz.

DESEA COLOCARSE UN MAtrimonio, él para criado y ella para criada o cocinera; para la capital o para el campo. Informarán: Habana, 108; tienen muy buenas referencias. 4216 10 mz.

COCINERA, PENINSULAR, desea colocarse. Razón, Damas, 22.
4220 10 mz.

UNA SEÑORA, PENINSULAR, desea colocarse de criandera; tiene cuarenta días de parida; tiene quien la recomiende, con muy buena y abundante leche; es muy amable para los niños, siendo con familia buena lo mismo va para el campo, como se queda en la Habana. Dirijanse a Virtudes, 173-A, letra B; informa Rosa Fernández.
4255 10 mz.

DESEA COLOCARSE UNA JOven, peninsular, muy formal y trabajadora, en casa de moralidad, de criada de mano o de cocinera, siendo corta familia. Tiene referencias buenas. Informan: Inquisidor, 29.
4235 10 mz.

DESEA COLOCARSE UN EXCElente cocinero en casa particular o comercio; y en la misma una magnífica criandera de 4 meses de parida. Tienen inmejorables referencias. Informan: Corrales, 23, a todas las horas.
4212 10 mz.

DESEA COLOCARSE UNA PEninsular, de criada de mano; entiende algo de cocina; sabe cumplir con su obligación; tiene buenas referencias; no se admiten tarjetas. En Teniente Rey, número 54, informan, altos.
4221 10 mz.

TENEDOR DE LIBROS

Joven, español, soltero, 10 años práctica de escritorio, superiores referencias, conocimiento del inglés, trabajador y reservado, aceptaría llevar la contabilidad general, por partida doble, de cualquier giro, por todo o parte del día. Escribir a V. S., Suárez, 3, taller de confecciones.
4214 18 mz.

DESEA COLOCARSE UNA criandera, peninsular; tiene dos meses y medio de parida, con buena y abundante leche; se puede ver su niño; reconocida por los mejores médicos de la Habana; de 19 años de edad; recién llegada de España; a media leche o a leche entera. Vive en el Vedado: calle 6, entre 17 y 19, número 170.
4218 10 mz.

SEÑORA, VIUDA, DE 38 años, fina, educada, desea colocarse en casa de familia de posición para acompañar señora o señorita; tiene trato delicado; sabe vestir señora, cuidar sus ropas; sabe coser y zurcir. Se le puede confiar el gobierno de una casa con entera confianza; caso que la familia salga de temporada al extranjero. Amargura, 84, de 8 a 11 a. m.
4231 11 mz.

TENEDOR DE LIBROS, CON 20 años de práctica, tiene unas horas disponibles y se ofrece para llevar los libros por una módica retribución. Dirigirse a A. Aguilar, Obispo, 113, altos.
4257 11 mz.

DESEA COLOCARSE UNA buena cocinera, española; cocina a la criolla, española y francesa; es buena repostera y limpia. Bernaza, 32, altos.
4228 10 mz.

DESEA COLOCARSE UNA JOven, peninsular, muy formal, en casa de moralidad, de criada de mano o de cocinera con corta familia. Tiene referencias buenas. Informan: San Joaquín, 85, Jesús del Monte. 4245 10 mz.

UN JOVEN, EXPERTO EN contabilidad y con gran práctica en mecanografía, desea colocarse, sin pretensiones. Puede presentar las referencias que quieran. Dirección: A. R. Alvarez, Apartado núm. 823, Habana. 4241 10 mz.

DESEA COLOCARSE UNA ESpañola, de mediana edad, para cuartos o para cocina y desea dormir en la casa. Sueldo: tres centenes y ropa limpia. Informan: Calzada de Jesús del Monte, núm. 19.
4249 10 mz.

UN SEÑOR RESPETABLE SE ofrece por módica retribución y a cambio de habitación y comida, a acompañar a otra persona o utilizar sus servicios dando clase primaria a niños. Virtudes, 1, altos.
4160 9 mz.

SE DESEA COLOCAR UNA JOven, peninsular, de criada de mano o manejadora; es cariñosa con los niños; tiene buenas recomendaciones de las casas donde ha estado. Informan: calle Vives, 155, cuarto número 25.
4170 9 mz.

DESEA COLOCARSE UNA JOven, peninsular, para criada de mano y repasar ropa. Tiene quien responda por ella. Informan: O'Reilly, 27, por Habana.
4158 11 mz.

SE DESEA COLOCAR UNA JOven, peninsular, de manejadora, con ocho años de servicio; sabe cumplir con su obligación. Informan: Vedado, calle I, núm. 6, entre 9 y 11.
4157 9 mz.

UNA JOVEN, DE 18 AÑOS, DEsea encontrar colocación de criada de cuartos o manejadora. Informarán en Escobar, frente al 114.
4136 9 mz.

FABRICA
— DE —
MOLDURAS, BALANCINES, PASAMANOS
— Y —
TABLILLAS DE PERSIANAS MUÑONADAS.

GUTIERREZ Y HNO.

ESTEVEZ, 48. TEL. A-5081.

Se hacen toda clase de cuchillas, sin alterar los precios :: :: :: :: ::

3933 alt 1-

DESEA COLOCARSE UNA SEñora de criandera, con abundante leche, joven, peninsular; hace 45 días que ha dado a luz. Se llama Adelaida Rodríguez, Jesús del Monte, Concha, 33, altos 23.
4168 13 mz.

UN BUEN COCINERO DE COlor desea colocarse en casa particular o de comercio; sabe cumplir y tiene buenos informes. Razón: Reina, 65, esquina a San Nicolás, bodega.
4183 9 mz.

UN JOVEN, 17 AÑOS, HABLA Y escribe perfectamente inglés, francés y español, solicita empleo. Escribir apartado 1662.
4175 9 mz.

UNA BUENA COCINERA, muy formal y trabajadora desea colocarse en casa de moralidad. Tiene referencias buenas. Informan: Teléfono A-7048.
4177 9 mz.

SEÑORITA CUBANA, BLANCA, se ofrece para el cuidado de uno o dos niños y educarlos, enseñándoles inglés. En el hotel "Las Villas". Prado, 119, informarán.
4189 9 mz.

UNA SEÑORA, JOVEN, PENINsular, desea colocarse de criada de mano o para limpiar habitaciones; tiene referencias. Informan: Cienfuegos, núm. 2.
4124 8 mz.

DESEA COLOCARSE UNA SEñora, peninsular, de mediana edad, muy formal, en casa de moralidad, de criada de mano y ayudar en la cocina. Tiene referencias buenas. Informan: Tejadillo, 7. No admite tarjetas ni duerme en el acomodo.
4113 8 mz.

COCINERA, PENINSULAR, DEsea colocarse en casa particular o de comercio, corta familia, no le importa sea americana; no duerme en la colocación. Informan: Amistad, 15. 4101 8 mz.

DESEA COLOCARSE UNA SEñora, peninsular, muy formal y trabajadora, en casa de moralidad, de criada de mano o manejadora. Tiene referencias buenas. Informan: Compostela, 18, cuarto número 20.
4080 8 mz.

DESEA COLOCARSE UNA JOven, peninsular, muy formal y trabajadora, en casa de moralidad, de criada de mano o manejadora. Tiene referencias buenas. Informan: Luz, 52, bodega.
4094 8 mz.

DESEA COLOCARSE UNA JOven, de color y muy formal, para manejadora y muy cariñosa con los niños. Tiene buenas referencias. Informes en Galiano, 9-B, altos.
4098 8 mz.

SE DESEA COLOCAR UNA peninsular de cocinéra, para corta familia. Informan en San Lázaro, número 69.
4095 8 mz.

DOS COCINEROS, UNA PENINsular y un asiático, desean colocarse en casa particular o de comercio; saben cumplir y tienen referencias. Informes: San Nicolás, número 100.
4091 8 mz.

SOLICITA COLOCACION UN cocinero, peninsular, bien sea casa de comercio, fonda, café y también va al campo por haber estado; tiene recomendación de las casas donde ha servido. Informan: Bernaza, 42, bodega. 4090 8 mz.

MATRIMONIO, ESPAÑOL, MAdrileños, sin hijos, desean colocarse, la señora cocinera, el señor para criado de mano, para portero o para el comedor; han trabajado en la capital y tienen referencias. Señas: calle de Maloja, número 79.
4089 8 mz.

UNA JOVEN, ESPAÑOLA, DEsea colocarse en casa de moralidad, para limpieza de cuartos o para toda la casa; no duerme en el acomodo y no se coloca menos de 3 centenes; sabe cumplir con su obligación. Informan en la bodega frente a Sarrá, Teniente Rey, número 64.
4103 8 mz.

DESEA COLOCARSE UNA COcinera, de color, con buena recomendación de la casa donde ha servido, para una corta familia o matrimonio. Informan en la casa Luz, 47, cuarto número 8.
4109 8 mz.

SE DESEA COLOCAR UNA SEñora, peninsular, de criada de mano; otra muchachita de lo mismo. Informan: calle 12, entre 23 y 21, número 215, Vedado.
4076 8 mz.

SE DESEA COLOCAR UNA PEninsular, recién llegada, de manejadora de niños; es muy cariñosa con los niños; tiene buenas referencals; es de mediana edad. Informarán: calle de Morro, núm. 24.
4074 8 mz.

SE DESEA COLOCAR UN MUchacho, peninsular, de 13 años de edad, en establecimiento, de cualquiera cosa que sea, o casa particular. Informarán en Escobar, 176.
4069 8 mz.

DESEAN COLOCARSE DOS peninsulares: una de cocinera y la otra de criada de mano o manejadora de un solo niño; las dos saben cumplir con su obligación y son de moralidad; lo mismo se colocan en casa particular como en casa de comercio. Informan: Suspiro, 16, altos. No se admiten tarjetas. 4114 8 mz.

SE DESEA COLOCAR UNA JOven, española, de criada de mano; sabe cumplir con su obligación; no tiene compromiso ninguno. Dirigirse al teléfono I-2341.

DESEA COLOCARSE, EN CASA de moralidad, una joven, peninsular, muy formal, de criada de mano. Tiene referencias buenas. Informan: Gervasio, 127.

DESEA COLOCARSE UNA PEninsular, de cocinera; cocina a la criolla y a la española. Informes: Figuras, 24, zapatería.
4059 8 mz.

DESEA COLOCARSE UNA PEninsular, para limpiar habitaciones, cose con perfección toda clase de costura; tiene inmejorables recomendaciones; prefiere dormir fuera. Virtudes, número 32, informan.
4054 8 mz.

Madame Doucte

Modista parisiense de las principales ciudades de Europa, se ofrece a las familias de la Habana para la hechura de los estragos de noche, día, soirée y taylor y toda clase de modelos. Se garantiza el trabajo. Va a domicilio. Su taller en Consulado, 103, antiguo, Habana. Teléfono A-5381.
3895 17 mz.

DESEA COLOCARSE UNA JOven, peninsular, muy formal y trabajadora, en casa de moralidad, de criada de mano o manejadora; tiene referencias buenas. Informan: Vives, número 119, cuarto número 11. 4057 8 mz.

DESEA COLOCARSE UNA JOven, peninsular, de criada de mano o manejadora; sabe cumplir con su deber; tiene quien responda por su conducta. Informan: Angeles, número 72.
4061 8 mz.

UNA PENINSULAR, MUY FORmal ytrabajadora desea colocarse, en casa de moralidad, de cocinera. Tiene referencias buenas y sabe cumplir. Informan: O'Reilly, 32.
4053 8 mz.

MATRIMONIO, JOVEN, LLEgado de España, desea colocarse en casa particular; él de portero o comedor; ella para los servicios de la casa, acompañar o vestir señoras; tienen quien los represente. Informan: Cristina, 70, fonda.
3907 10 mz.

AL COMERCIO: DESEA COLOcarse un joven, para ayudante de carpeta; habla inglés, francés y español; mecanografía. Referencias y garantías las que deseen. En Obispo, 87, informarán.
2782 9 mz.

SRTA. EXTRANJERA, QUE HAbla francés, inglés y español, desea colocarse, para andar con niñas o señora sola. Dirigirse a la calle Inquisidor, 29.
3850 9 mz.

DESEA COLOCARSE DE CRIAdo de mano o de portero, un peninsular, acostumbrado en el país, con buenas recomendaciones. Informan en Industria, 121, altos, entre San Rafael y San Miguel.
3826 9 mz.

DESEA COLOCARSE, PARA cocinar solamente, una señora de mediana edad, bien para la ciudad o para el campo. San Lázaro, 315, antiguo, sastrería. No recibe postales. 3840 9 mz.

COCINERA CUBANA, DE MEdiana edad, desea colocarse; cocina a la criolla y española. San Ignacio, 74, altos, cuarto número 10.

Compras

SE COMPRAN LIBROS, PAPEles de música, avisad en persona o por correo, a la calle de **Acosta, 54,** librería, Habana.
4117 8 mz.

SE COMPRAN MUEBLES Y prendas en "El Volcán", Factoría, 26, esquina a Apodaca. En la misma se venden a precios sumamente módicos.
4119 19 mz.

DINERO E HIPOTECAS

DINERO EN HIPOTECAS: DE mil pesos en adelante, módico interés sobre fincas urbanas y rústicas. Compramos y vendemos casas y fincas. **Cuba, 33, Castillo y Sainz.**
4237 21 mz.

DINERO. LO DOY Y TOMO con hipoteca y compro y vendo casas y solares en todos los barrios de la Habana. **Aguiar, 72.** Tel. A-5864. **A. Pulgarón.**
4246 14 mz.

Dinero en Hipotecas

Doy desde $100 hasta $95,000, al 7, 8 y 9 por 100, sobre casas, terrenos en todos los barrios y repartos. Diríjase con títulos: Habana, núm. 89. A-2850. Víctor A. del Busto, de 9 a 10 y de 1 a 3.
4081 12 mz.

Hago Hipotecas

Doy dinero en primera hipoteca para la Habana y sus barrios. Compro y vendo casas y solares. **Evelio Martínez, Empedrado, 40. Notaría,** de 1 a 4.
3745 8 mz.

DINERO EN HIPOTECA

en todas cantidades, al tipo más bajo de plaza, con toda prontitud y reserva. Oficina de MIGUEL F. MARQUEZ. Cuba, 32, de 3 a 5.

DINERO
LO DOY EN HIPOTECA, COMpro y vendo casas; terrenos a plazos en el Reparto Sta. Amalia a continuación de la Víbora. Tel. I-1127. Víbora, 558-A, de 11 a 1 y de 5 a 6. Xiqués.
3842 9 mz.

EN PRIMERA HIPOTECA DOY $2,000, $5,000, $10,000 y cualquier partida hasta cincuenta mil. También tengo quinientos, mil y otras pequeñas. No a corredores. San Miguel, 80, de 10 a 1.
3973 11 mz.

"LA CRIOLLA"

ESTABLOS DE BURRAS DE LECHE
TELEFONO A-4810
Carlos III número 6, por Pocito
TELEFONO A-4810
Calle A. esquina a 17. Teléfono F-1382. Vedado.

Burras criollas, todas del país. Precio más bajo que nadie. Servicio a domicilio, tres veces al día. Lo mismo en la Habana que en el Cerro. Jesús del Monte y en la Víbora. También se alquilan y venden burras paridas. Sírvase dar los avisos llamando al Tel. A-4810.
3863 31 mz.

AVISO: NO TOME DINERO sin verme, de 9 a 12 a. m. y de 4 a 6 p. m., obtendrá el tipo más económico de la plaza. Hipotecas, alquileres y otras garantías que preste seguridad. Tengo casas, fincas y solares. Tel. A-5547. Progreso, número 20. Inocencio González.
3093 19 mz.

SIN COBRAR CORRETAJE, SE dan $20,000, juntos o fraccionados, en primera hipoteca, en puntos céntricos de la Habana o Vedado. Informan en 2, esquina a 19, de 9 a 11. 3913 10 mz

VENTA DE FINCAS Y ESTABLECIMIENTOS

Se Vende la Casa GERTRUDIS, 8 esquina a Primera, reparto Rivero, en la Víbora. Esquina fraile magnífica, con 500 metros cuadrados de superficie, 12 por 40. Tiene una buena fabricación, ladrillos finos, techos de cemento armado, cinco cuartos, sala, saleta, comedor, cocina y dos inodoros; la superficie fabricada es de 300 metros. Es negocio comprarla, pues se da barata, porque su dueño está ausente y no puede atenderla. Puede dejarse la cantidad que se desee en hipoteca a un intrés módico. Informa: Jerónimo Lobé, de 2½ a 3. Bolsa Privada, Amargura, 3, altos. Teléfono I-1754.
4282 12 mz.

POR POCO DINERO SE VENDE una vidriera de tabacos, cigarros, quincalla y billetes de lotería por la mitad de su valor. Angeles, 53, por Corrales.
4280 11 mz.

SE VENDE UN SOLAR, DE esquina, en el reparto Buen Retiro, a cuatro cuadras del Oriental Park, en lo más céntrico de dicho reparto. Informes: calle A. núm. 20. Vedado.
4243 10 mz.

SE VENDE BARATA

una bodega. En Pamplona, 13, su dueño.
4191 21-m

LIBRE DE GRAVAMEN, SE vende o alquila la casa Obispo, 46; tiene sala, saleta, cinco cuartos, cocina, inodoro, baño con su ducha, patio, traspatio y árboles frutales; pisos de mosaico. Se da barata. Llave e informes: Máximo Gómez, número 16½, Guanabacoa.
4203 12 mz.

¡ATENCION! SE VENDE UN puesto de frutas del país, con depósito de aves y huevos, o se admite un socio principal que tenga 30 centenes; si le falta alguna cantidad, se deja a plazo. Hay contrato; buena venta; poco alquiler. Informes: Corrales y Factoría, lechería.
4194 10 mz.

SE VENDE UNA CASA EN LA calle de Progreso, para fabricar, 2.500 contado y $3.500, para devolverlo en tres años, cuando se quiera. José Alvarez, 17, núm. 15, Vedado, de 12 a 2 y de 7 a 9 de la noche.
4253 9 mz.

EN LO MAS PINTORESCO DE la Víbora, se vende una hermosa casa de mampostería, de 6 x 23, en $3,000 O. E.; a cuadra y media de la calzada, Santa Catalina, 14. Informan en el mismo.
4205 14 mz.

SE VENDE UN COMERCIO, que vende 18 a 20 pesos diarios, en 450 pesos plata, por desavenencia de socios; es de mucho porvenir y los enseres lo valen. Informes: Curazao y Jesús María, lechería, a todas horas. 4192 11 mz.

COMPRADORES: VENDO VArias casas en la Habana, Cerro, Jesús del Monte, Vedado y Guanabacoa, a precios de situación; algunas de esquina con establecimiento. Informan en la vidriera del café "Orión," Amistad y Reina, de 2 a 5, M. García.
2574 11 mz.

CALLE SAN RAFAEL, CERCA Manrique, vendo casa ,magnífica y sólida construcción; techos cielo raso, gran sala, saleta, 4 aposentos, buen baño; los altos, igual. Precio: $14,800. Urge venta. Peralta, Obispo, 32, de 9 a 1.
4223 14 mz.

SE VENDE

una panadería y dulcería, en buen pueblo; buena venta en la dulcería y saco y medio de amasijo. Pedir informes al DIARIO DE LA MARINA .(Administración,) Habana.
4132 13 mz.

SE VENDE UNA CASA DE huéspedes ,en sitio muy céntrico; deja de 12 a 15 pesos diarios de utilidad; 6 años de contrato y poco alquiler. Dan razón en O'Reilly, 85, altos. 4171 20 mz.

El uso de los espejuelos y cómo debe elegirlos.

Las personas educadas saben cuando los ojos empiezan a cansarse. Muchos por miedo o boberías dejan de usar cristales sin darse cuenta de que cada día se perjudican más y que tarde o temprano tienen que usarlos. Hoy con el sistema que tengo de no cobrar por los servicios de mis ópticos en medir la vista no hay pretexto para demorar

MIS OPTICOS SON BUENOS

y tenemos tanto éxito con los cristales que damos una garantía por escrito de los buenos resultados de los mismos. Hay muchas casas en la Habana que venden espejuelos y cada uno tiene su manera de hacerlos, pero creo que mis ópticos trabajan con conciencia y honradez y es debido a eso que tengo la clientela tan grande. Tengo lentes de todos precios y modelos.

BAYA, Optico

San Rafael, esq. a Amistad
TELEFONO A-2250
C 4420 265-17-o.

SE VENDE, SANTA CATALINA, 36, entre San Anastasio y Lawton, Víbora, fabricado 1 casa alante, 6 cuartos atrás, lamportería. Renta 9 centenes; terreno 333 metros cuadrados. Precio: $4,500 Cy. Informes en la misma. Su dueño: Enrique Raudolph.
4215 14 mz.

EN EL REPARTO "PATRIA." Se vende un solar, principiado a fabricar. Se da barato por ausentarse el dueño al campo. Informan: Zequeira, 195, de 11 a 1.
4137 20 mz.

CASA DE HUESPEDES, SE vende; gran oportunidad, por enfermeda de su dueño; está llena y deja buenas utilidades; próximo al Prado. Informan: Neptuno, 194. Teléfono A-8620.
4056 8 mz.

SE VENDEN 2 casas en Regla, Agramonte 143 y 143 A; en dos mil pesos. Informarán en la Bodega Las Filipinas.
C 1108 4-6

SANTA TERESA, 20, Cerro; en $2.120 se vende. En la misma informarán.
C 1108 4d-6

SE VENDE LA AGENCIA "LA Honradez", una vidriera de tabacos, cigarros y quincalla; un motor de un caballo, fabricante alemán, pulimento y transación, todo en ganga. Lamparilla, 57, teléfono A-7502
4188 9 mz.

En la Playa de Marianao, se vende, muy barato un magnífico chalet con todas las comodidades que puedan desearse. Informa su dueño en Villa Hortensia, Ceiba de Puentes Grandes, a todas horas.
G. 13 mz.

LOS ASTURIANOS QUE SE REtiren y quieran emplear bien su dinero: Se vende en una de las mejores y más florecientes Villas de Asturias, cerca de la Estación del ferrocarril, una casa de planta baja, principal y 2o. piso, con huardillas, patio y cuadras, dedicado a fonda y parador, con establecimiento de víveres y bebidas. También se canjea por una o más en esta capital. Informarán: Oquendo y Benjumeda, J. Fernández.
4178 4 a.

UNA BUENA PARCELA DE TErreno en la Calzada de la Víbora, de 77 por 90, a $2 metro, contado y plazo. Directo Anillo, Aguiar, 43, de 2 a 4.
4186 9 mz.

SE VENDEN DOS CASAS EN el Vedado, rentando 16 centenes; son grandes y tienen muchas comodidades, $2.500; contando reconocer $5.300 para devolverlos en tres años, cuando convenga. 17, número 15, Vedado. José Alvarez, de 12 a 2 y de 7 a 9 noche.
4181 8 mz.

SE VENDE UNA VIDRIERA DE tabacos y cigarros, y un salón de limpia-botas, situado en San Miguel, número 3; paga poco alquiler; por no poderlo atender su dueño. En el mismo informan.
4065 8 mz.

SE VENDE UN PUESTO DE fruta y viandas por poco dinero y buena marchantería, bien céntrico. Dan razón: Jesús María, 19, carbonería. 4086 8 mz.

SE VENDE UN BUEN CAFE Y restaurant, por tener que ausentarse su dueño. Informa: Ramiro García, de 10 a 12, en Villegas, 58.
3893 17 mz.

OJO: SE VENDE UNA MODERna casa, de alto y bajo, de magnífica construcción, con toda clase de comodidades, San Rafael, próximo a Galiano; su precio: $17.000; se tratará única y exclusivamente con el comprador; el que desee tratar del asunto diríjase por escrito: Apartado de Correos 1251. Señor Rodríguez.
4118 12 mz.

CUBA, FRENTE AL MAR

Casa 2 plantas, 14 y medio metros de frente y 400 de superficie, agua redimida, en $8.000 y reconocer $13.000 al 8 por 100. Oficina de **Miguel F. Márquez, Cuba, 32,** de 3 a 5.

PLAYA DE MARIANAO

Lindando con el mar, solar de 18 metros de frente y 885 de superficie, en $3,000 Oficina de **Miguel F. Márquez, Cuba, 32,** de 3 a 5

Entre Cabañas y Bahía Honda

Finca de 85 caballerías, a 20 minutos de Bahía Honda, en $15,000. Oficina de **Miguel F. Márquez, Cuba, 32,** de 3 a 5.
.... 11 mz

EN 1,900 PESOS, SE VENDE una bonita casita en la Habana, con sala, comedor, dos cuartos, sanidad, patio, cerca de la plaza del Vapor. Informes: Acosta, 54, sincorredor. 4117 8 mz.

GANGA. $1,500 CY., CHALET calle Cervantes y Camagüey, reparto Los Mameyes, alquilado con contrato. Deja en hipoteca $600 si se quiere. Teléfono A 3778.
c. 984 12d.5

VENDO, ENTRE GALIANO Y Prado, una propiedad que produce el diez por ciento libre, un solo inquilino, contrato 5 años, el precio es a $36 metro de fabricación y terreno, agua redimida. Prado, 101, agencia Villanueva. Teléfono A-5500, de 12 a 5.
4099 8 mz.

BODEGA: SOLA EN ESQUINA, que tiene en mercancías más de $300 y cuyos armatostes, mostrador de mármol, caja caudales, vidrieras y enseres valen más de $1,000, se da en $800. Tiene siete cuartos para alquilar y sale en 3 centenes la bodega. Informes: Bernaza, 2, café.
4024 8 mz.

SE VENDE por no poderlo atender su dueño un salón de barbería montado a la moderna en un lugar de mucho tránsito, haciendo esquina a tres calles. Informará Enrique Medina, calle de Aguila 295, altos, de 12 a 2 y de 8 a 10.
C 971 3d-3

GANGA: CASA MODERNA, azotea, mosaicos, renta 4 luises, 1,600 pesos, parte contado y plazos; otra $1,000 igual condición; otra 2,500 pesos, lo mismo; tomo $4,000 al 1 por 100 y $3,000, más $800 y $500 al 2 por 100. Prado, 101, agencia Villanueva, teléfono A-5500, de 11 a 6 4099 8 mz.

VEDADO, EN LA MEJOR cuadra, calle Tercera entre D y Baños, número 266, en $6,000 venta directa ,acera, portal, jardín, sala, cinco cuartos, gas, electricidad, sanidad agua y baño. Puede verse.
3899 22 mz.

Una verdadera ganga

EN LA VIBORA, VENDO 9 CAsas modernas; dan buen alquiler; las doy a su costo; cerca de la Calzada; construyo casas en mejores condiciones que nadie; doy buena garantía. Informan: Lawton, 13, y San Mariano y San Anastasio, bodega. 3984 18 mz.

AGENTE GENERAL

en fincas rústicas y urbanas, establecimientos de cafés y bodegas, vidrieras públicas, de portales, al contado y a plazos, dinero en hipotecas con módico interés, también se aseguran automóviles particulares. Se informa en Monte y Aguila, café "Berlín". Carneado y López.
3236 21 mz.

SE VENDE, EN 8,500 PESOS, en la Víbora, Reparto Rivero, el precioso chalet Gertrudis, número 23, esquina a Segunda, con 412 metros de terreno; compuesto de jardines, portal, sala, saleta, comedor, cinco cuartos, hall, dos baños, entrada para automóvil. Informa: Avelino Cacho Negrete, Amargura, 3, altos, Bolsa, de 2 a 4, o teléfono I-1560. 4031 7 mz.

VENDO 5 VIDRIERAS DE TAbacos y cigarros, bien situadas; precio desde $500 hasta $2,500. Informa en Amistad y Reina, vidriera del café "Orión." M. García; de 2 a 5. 2578 11 mz.

Buena Oportunidad

Se venden al contado o a plazos tres magníficos pianos acabados de arreglar, se dan muy baratos, una máquina de coser de zapatero, en cinco centenes, y un billar de niño, con tacos y 16 bolas, completamente nuevo todo en tres centenes. Industria 121 cas iesquina a San Rafael.
La casa de los remates.
c. 759 30d.13 f

EN EL VEDADO

APROVECHE

Solares a $4 Cy. metro a plazos, con calles, aceras, agua y alumbrado.

Bonita casa, a media cuadra de .. calle 17 y D, $6,950.

Precioso chalet, calle Baños, cerca de 17, esquina fraile, $17,000 Cy.

Parcela de terreno, calle Baños, parte alta, a $8.00.

Solar calle 21, casi esquina a C, $9 Cy.

A media cuadra de 23, cerca de Paseo, casa moderna, techos de cemento y hierro ,sala, saleta y 3|4, baño y demás, $4.500 Cy.

Gerardo Mauriz
Aguiar, 100. Tel. A-3777, de 2 a 4.
4010 13 mz.

Se Vende un Café

EN PUNTO CENTRICO, POR NO PODERLO ATENDER SU DUEÑO. EL DUEÑO TIENE DOS, Y DE LOS DOS VENDE UNO, EL QUE ELIJA EL COMPRADOR. PARA INFORMES EN LA CALLE SAN IGNACIO, NUM. 46. INFORMA DE 7 A 9½ A. M.
El encargado.
3979 18 mz.

OJO: VENDO CASAS EN BUEN punto y las compro siendo negocio; doy dinero en primera hipoteca, en pequeñas cantidades. Informan en la vidriera del café "Orión," Amistad y Reina, de 2 a 5. M. García.
2574 11 mz.

VIBORA Y VEDADO: VENDO varias casas y un solar. En la Habana dos de alto y bajo en $7,000 Cy., rentando 12 centenes. E. M. Cadaval, Obispo, 56, altos.
3530 9 mz.

VIDRIERA DE TABACOS: SE vende en Monte y Castillo, panadería, por no poder atenderla su dueño, por sus muchas ocupaciones. Informan en la misma, de 7 a 9 a. m. y de 6 a 8 p. m.
4110 12 mz.

15×7.50

En Maloja, esquina a Arbol Seco, se vende un terreno de quince metros de frente por 7'75 de fondo. **Francisco Peñalver,** Arbol Seco y Maloja. Tel. A-2824.
2801 11 mz.

Casas en Venta

Luz, $11.500. Indio, $7.500. Virtudes, $9.500. Jesús María, $8.000. Lagunas, $11.500. Misión, $2.500. Escobar, $8.000. Condesa, $3.200. Obrapía, $11.500. Aguacate, 19 mil 500 pesos; y da dinero en hipoteca. **Evelio Martínez, Empedrado, número 40, de 1 a 4.**
3745 8 mz.

3008 21-mz

Verdaderas Gangas

Al recibo de su importe, remitiré a usted por expreso o por correo, a cualquier lugar de la Isla, los artículos que a continuación menciono: Por $1, una preciosa kimona. Por $3-50, un bonito juego sobrecama y cojines camero encaje isleño. Por $2-50, tres sábanas bordadas cameras. Por $2-50, un bonito tapete de mesa de 170 x 170. Por $1-80, un juego mantel con seis servilletas de 170 x 200. Por $1, media docena pañuelos hilo de señora o caballero. Por $1, tres pares medias finas caladas o lisas, negras, blancas o carmelitas. Por 60 cts., tres pares calcetines niño, de niño, de los números del 2 al 8. Por $3, tres camisetas P. R., tallas 1a., 2a. y 3a. Por $1-70, media docena calcetines hilo, para caballeros, negros o colores. Por 90 cts., media docena cuellos marca Enmienda. Todos estos precios son en moneda americana. Diga su dirección para el envío. **J. M. Rodríguez, Compostela, 113,** altos. Habana.
3199 21 mz.

En el Vedado

Magnífico solar de esquina frente al Parque Menocal, con 50 metros a la sombra y a la brisa; libre de gravámenes.

Un solar de esquina, a una cuadra de 17, con 50 metros a la brisa y a la sombra; libre de gravámenes.

Una esquina de fraile con un solar de centro contiguo, en la calle B; se domina todo el Vedado, y tienen 1,816 metros cuadrados. Libre de gravámenes.

Dos solares de centro contiguos de 16.66 x 50 cada uno; a ½ cuadra de 23 y a una de Paseo. Reconocen un censo y una hipoteca.

Del precio de estos solares, se puede dejar parte reconocido en hipoteca sobre los mismos.

INFORMES: TELESONO A-4005
C 880 8d.-24

Lancha de gasolina

Se vende una magnífica lancha de gasolina, construída especialmente para mares gruesos. Tamaño: 10 toneladas, 40 pies de largo por 10 de ancho. Motor Standard, de 37 caballos. Para detalles, dirigirse a C. Plisset, Aptd. 424. Habana
3466 10 mz.

SE VENDE UNA CARBONERIA, con su carro y mula; tiene buena marchantería, por no poderla atender su dueño; en la calle Fernandina, esquina a Vigía.
3770 6 mz.

¡OJO, COMERCIANTES. Al que quiera establecerse con poco dinero ,tengo bodegas, cafés, fondas, vidrieras de tabaco y cigarros. Doy dinero en hipoteca. Tengo casas chicas y grandes en Prado y Dragones, café 'Continental" en la vidriera. Informan: Domínguez o S. Vázquez.
4021 2 a.

BONITO NEGOCIO: CERCA de Belascoaín, vendo casa moderna con sala, saleta, 5 cuartos, servicios modernos. Gana 8 centenes, $5,650. Ver o escribir a J. Larrinaga, Mercaderes, 11, altos, de 10 a 11 a. m.
3602 8 mp.

SE VENDE, EN PROPORCION, una bodega que hace de venta 35 pesos; buen punto y sola en esquina. Informan: vidriera de "La Madama," Reina y Belascoaín. Urge venta.
3887 9 mz.

BUEN NEGOCIO: POR POCO dinero se vende un gran café, sin cantina; poco alquiler y solo en esquina; buenas utilidades. Informan en Teniente Rey, 94, entre Bernaza y Monserrate.
3977 11 mz.

LANCHA-MOTOR, SE VENDE Por la mitad de su valor; tipo crucero, 35 pies eslora, 8 pies manga, nueve millas por hora, clavado y forrado en cobre, duermen cinco personas, tanque de agua, nevera, inodoro y demás comodidades. Motor Standard, de poco uso y bien cuidado. Fotografía, plano e informes: Eduardo Crabb, Lonja del Comercio, 410, Habana.
3355 24 mz.

VEDADO. SE VENDE, SIN intervención de corredores, la hermosa, cómoda y bien situada casa Paseo, número 42, antiguo, esquina a Quinta. Informarán en Lamparilla, número 4, altos, por Baratillo, todos los días hábiles de 1 a 4 p. m. La llave en Paseo, 70, entre Línea y Calzada. Llamar por el timbre. 3976 12 mz.

SE VENDE UN GRAN PUESTO de frutas en la calle de Soledad, entre San José y Zanja; hace buena venta y alquiler barato; local para matrimonio; se da barato por tener otro negocio y no poderlo atender. Informes en el mismo.
4033 8 mz.

FARMACIA: SE VENDE UNA en Manzanillo, situada en punto céntrico, armatostes modernistas. Valor el que arrojen sus armatostes, enseres y existencias según balance. Su propietario, farmacéutico, la vende por tener que residir en la Habana. Informes: Droguería Sarrá.
3997 11 mz.

JESUS DEL MONTE: VENDO casas, calle Quiroga, $2,200 Cy. Piñera, $2,500. Milagros, $3,500. Municipio, $4,500. San Francisco, 6,000 pesos. San Marianao, $7,000 y San Lázaro, $3,000. **Peralta, Obispo, 32,** de 9 a 1.
3819 9 mz.

MUEBLES Y PRENDAS

EN EL VEDADO, EN LA "Quinta de Lourdes," se venden varios muebles por ausentarse la familia para Europa. En la portería informarán.
4244 10 mz.

SE VENDEN LOS ENSERES de un café. Informan: 23 y F, Vedado. 4199 11 mz.

"Los Tres Hermanos"

CASA DE PRESTAMOS y COMPRA-VENTA

DINERO EN CANTIDADES

sobre prendas y objetos de valor; interés módico. Hay reservado y gran reserva en las operaciones. Se compran y venden muebles.

CONSULADO, 94 Y 96.
TELEFONO A-4775
.... 6 jn.

SE VENDE UN PIANO, FRANcés, de cuerdas cruzadas, y medio juego americano. Animas, 19.
4135 9 mz.

Oportunidad

A precios cómodos y a particulares, vendo unas alhajas por necesidad de dinero para una industria. Aguiar, 72, altos, de 10 a 12.

Propietartos

Necesito un amplio local, techado, propio para guardar de 40 a 50 camcages. Ofertas indicando sitio y precio renta ,a Carlos Sanz, en Aguiar, 72, altos.
4176 ...

MUEBLES EN GANGA: EN Animas, número 84, casi esquina a Galiano, se venden baratísimos, varios muebles, entre ellos un juego de cuarto, uno de comedor y uno de sala, de color caoba; hay también varios escapartes e infinidad de objetos más. No olvidarse que son baratos.
4064 19 mz.

PIANOS

Se acaba de recibir en el Almacén de los señores **Viuda de Carreras, Alvarez y Ca.,** situado en la calle de Aguacate, núm. 53, entre Teniente Rey y Muralla, un gran surtido de los afamados pianos y pianos automáticos, Ellingston, Howard, Monarch y Hamilton, recomendados por los mejores profesores del mundo. Se venden al contado y a plazos y se alquilan de uso a precios baratísimos. Tenemos un gran surtido de cuerdas romanas para guitarras.
3210 21 mz.

El Nuevo Rastro Cubano

DE ANGEL FERREIRO
Calzada del Monte, 9, Habana.
Compra y venta de muebles, prendas finas y ropa.
3852 31 mz.

¿Por qué tiene usted

la luna de su espejo manchada, que denota desgracia y dejadez? Por poco dinero se la dejan nueva en "LA VENECIANA", Angeles, número 23. Teléfono A-6637.
3854 31 mz.

SE VENDE UN SOLAR DE 10 por 40, en la Avenida de Estrada Palma, Víbora; cuadra toda fabricada a ambos lados, con buenas edificios. Trato directo: Prado, 56. Teléfono A-8238.
3527 27 mz.

GANGA: SE VENDEN DOS HERmosas vidrieras, propias para dulcería, una de ellas refrigeradora. También se venden dos carros para reparto de mercancías y una mula joven, muy buena. Precio conveniente. Darán razón en Obrapía, 107, tienda de vinos.
4126 3 a.

¡OJO! SE VENDEN, MUY BAratos, los enseres de un tren de lavado. Barcelona, 9.
4084 8 mz.

PARA OFICINAS Y COMERCIO. Dos magníficos "boureaus" y un precioso estante, por la mitad de su costo, en Aguacate, 58, barbería.
4230 9 mz.

SE VENDE UN JUEGO DE COmedor, de medio uso, compuesto de mesa, aparador, nevera y seis sillas, además dos columnas y una cómoda. Informan: Compostela, 76.
4072 9 mz.

FABRICA DE MUEBLES

Hay juegos de cuarto y de comedor o piezas sueltas, más barato que nadie; especialidad en muebles a gusto del comprador. Lealtad, 103, entre Neptuno y San Miguel.
2540 10 mz.

ME AUSENTO, Y VENDO UN juego caoba, modernista, de cuarto; otro, sala, majagua; vajilla, nevera, escaparate dos lunas, varios boureaus, libreros oficina y lámparas de cristal de gas y eléctricas. Aguacate, 58, barbería
3751 10 mz.

CAMISAS BUENAS

A precios razonables, en El Pasaje", Zulueta, 32, entre Teniente Rey y Obrapía.
C 601 F-1

SI ME AVISA POR EL TELEfono A-2075, o por una postal mejor, le compro sus muebles ,objetos y libros, desde un volumen a una biblioteca. Villegas, 93, frente al Cristo.
3909 8 mz.

UNA VIDRIERA, PROPIA PAra cualquier establecimiento y un estante, se pueden ver a todas horas en el "Volcán," Factoría y Apodaca.
3911 8 mz.

REFRIGERADOR COMPLETO

SISTEMA MODERNO
SE VENDE UNO EN PERFECTO ESTADO
Para informes, dirigirse a C. PLISSET, Tacón, 8, Apartado 424.
3466 10 mz.

SE VENDE UN PIANO EN TAmarindo y San Indalecio.
4032 11 mz.

DE CARRUAJES

SE VENDEN, POR EMBARbarcarse su dueño, dos automóviles europeos ,acabados de reparar; se dan las prueba que quieran; el uno es cadena "Fiat," propio para guagua o camión de carga; se dan muy baratos. Para informes: Genios, 16½. Teléfono A-8314. Alberto Gómez ,a todas horas del día.
4174 9 mz.

SE VENDE UN COCHE FAMIliar "Bakon", último modelo, casi nuevo y un gran caballo de ocho cuartas, propio para persona de gusto. Puede verse en Aramburo, núm. 47.
4185 9 mz.

GANGAS: AUTOMOVIL TOUring-car, Panhard, 24 caballos, $1,000 Cy., visible. Trocadero, 1½, Landaulet Panhard 15 caballos, visible, Tulipán, 6. $800 Cy.
4173 13 mz.

Automóvil "Renault"

en muy buen estado, con todos sus accesorios y repuestos, acabado de pintar; se vende en proporción. Informan de 7 a 8 de la mañana. Morro, 1. A-5746. N. Doval.
4073 14 mz.

SE VENDEN 3 AUTOMOVILES europeos, modernos, forma torpedo, muy baratos, por tener que embarcarse su dueño Informes en Infanta y Maloja, de 8 a 10 a. m.
4079 12 mz.

SE VENDE UN CARRO DE reparto, cerrado, con su mula y sus arreos, todo nuevo. Se da barato. Se puede ver todos los días de 12 m. a 6 p. m., en Aramburo, 72, moderno.
4038 8 mz.

AUTOMOVIL FRANCES: LLEgado en el último vapor. Es 15 a 20 H. P. Seis asientos torpedo. Telefonean al 6490 ofreciendo entrevista para ir a verlo.
3822 9 mz.

GRAN PROPOSICION: CHASIS europeo, de 12-16 caballos, propio para montar una carrocería industrial o de paseo. Talleres de Aedo. Cristina y Vigía.
3822 9 mz.

SE VENDE UN CARRO DE reparto, en buen estado, con su mulo y arreos completos; puede verse en Barcelona, 13, establo. Informes: Aguila, 116½.
3749 15 mz.

AUTOMOVILES

SE ALQUILAN

A $3 por hora. Tengo uno marca **"Albert-Detroit,"** para siete personas, luz eléctrica y arranque automático. Su precio: $3,000. Se vende casi por la mitad de su valor. **Borrill, Zulueta, 34.** Teléfono A-1531.
2367 8-mz.

DE ANIMALES

SE VENDE UN CARRO DE cuatro ruedas, nuevo, con una mula de seis y media cuartas, con sus arreos; se da en proporción; se puede ver en Infanta y Estrella, taller de tusar animales.
3827 13 mz.

SE VENDEN 4 CRIAS DE PErritos Poo; legítimos y lo más lindos del mundo; y dos pichones de loros, muy buenos habladores; varios clarines, muy buenos cantadores; varios sinsontes nuevos, criados a mano, que cantan enseñados, nada de silvestre; y otras varias clases de pájaros de gusto. Se pueden ver a todas horas en el bodegón de Toyo, J. del Monte, número 246.
4141 15 mz.

M. Robaina

He recibido 50 caballos y mulas, maestras de tiro, de todas alzadas. Se venden en proporción. Vives, 151. Teléfono A-6933.
4085 14 mz.

DOGOS ALEMANES, de la cría Bismark. Se vende una pareja de cachorros en el chalet "Casa Blanca" Y. Paz.
C 1108 4d-4

AVISO: SE VENDE, BARATO, un potro, criollo, de monta, 3 años, 6 cuartas, con montura o sin ella. Informarán: San Isidro, 63½.
3679 14 mz.

SE VENDEN AVES Y HUEVOS, para crías, de once razas puras, garantizadas. Nidales a $2. Granja de Arroyo Naranjo, calle Luz, a una cuadra de la Estación del eléctrico. Carros cada hora. Dirigirse a Urbano Rey.
3900 10 mz.

Si tiene usted su perro o su caballo enfermo, no lo deje para mañana, envíelo hoy a la

Clínica del Dr. A. Martínez

que está montada con todos los adelantos modernos.
Monte, 385, Teléfono A-5529
2948 17 mz

MAQUINARIA

Guerrero y Baena

Aguacate, 78 (por Obrapía.) Teléfono A-8438. Taller de Reparación de Motores, Dinamos, Transformadores, Magnetos, Ventiladores y toda clase de máquinas y aparatos eléctricos.
3610 28 mp.

Hacendados y Agricultores

Para obtener abundancia de caña y agua en vuestros campos Usad el Perfeccionado Arado Cubano de Avery e hijos y El molino de viento "El Dandy," en venta por Amat La Guardia y Ca. Cuba 60, Habana. Teléfono A-5471.
C 632 F-1

MISCELANEA

Haga sus compras en la Habana aun cuando vivaen el interior

Obtendrá siempre lo más moderno, a los precios más reducidos.

Desde la aguja al automóvil, nos ocupamos de comprar y remitir a su residencia todo cuanto necesite: una vara de cinta, una máquina, el sombrero de última moda; su ropa interior; sus corbatas; cuellos y puños; la tela para su traje; el libro para su niño, etc., etc. Asimismo nos ocupamos de vender en comisión.

Gestionamos y damos informes sobre cualquier asunto de cualquier índole que nos confíe.

Pida prospectos gratis con relación detallada del negocio a **MRIL TRADING COMPANY. Apartado 768. Telégrafo "Malico". Egido, 18. Habana.**
1262 alt. 19mz.

RESURRECCION

Maravilla de la nautraleza. Planta a quien el Salvador dió la virtud de imitarle resucitando. El fenómeno asombroso de esta planta consiste en que muerta, seca, resucita y reverdece en media hora al ponerla en agua. El observar su transformación sólo vale los doce sellos colorados a cuyo recibo le mandaremos una por correo. Diríjase a E. Amores. Apartado 2346.
3731 10 mz.

Solo por 25 centavos

al recibo de su imporse en sellos, el aparato más ingenioso para sacar punta al lápiz. Escriba además por particulares, sobre negocios, por Correo. Specialites et Nouveautes, Apartado 1012, Habana.
3662 8 mz.

LLEVE SU DINERO

A LA "CAJA DE AHORROS" DEL BANCO ESPAÑOL DE LA ISLA DE CUBA.

Se admite desde UN PESO en adelante y se paga buen interés por los depósitos.

Las libretas se liquidan cada dos meses y el dinero puede sacarse del BANCO cuando se desee.

CABLES DE ESPANA

MITIN BIZKAITARRA

Bilbao, 7.

Se ha verificado en esta capital un mitin electoral organizado por los bizkaitarras.

El candidato que ha de luchar en las próximas elecciones de diputados provinciales pronunció un violento discurso.

Dijo que es preciso que los bizkaitarras dominen la Diputación provincial.

HURACAN EN PANTICOSA.— UN EDIFICIO DESTRUIDO

Huesca, 7.

Comunican de Panticosa que ha caído un bloque de nieve, de quince metros de grueso, sobre el hermoso edificio conocido por el nombre de Pradera.

El huracán ha derribado el matadero de aquella localidad y derrumbó algunos departamentos del Casino.

Las pérdidas ocasionadas por el huracán son grandísimas.

LA LUCHA ELECTORAL EN BARCELONA.—DISCURSO DE CAMBO

Barcelona, 7.

Se nota poco entusiasmo para las próximas elecciones de diputados provinciales.

El señor Cambó pronunció un discurso en la Liga excitando a la lucha para salvar, según dijo, la mancomunidad catalana.

UNA COMEDIA NOTABLE.

Madrid, 7.

En el teatro Lara se ha estrenado una hermosa comedia en dos actos titulada "El mal enemigo."

Sus autores son los señores Merino y Avecilla, que hacen con esta obra sus primeras armas teatrales.

"El mal enemigo" alcanzó un notable éxito.

La nueva comedia es un acabado estudio del natural, hecho con probidad artística.

Los autores fueron llamados numerosas veces a escena.

DICTADURA EN PORTUGAL.—EL GENERAL BARREIRA, PRESIDENTE DE LA REPUBLICA

Badajoz, 7.

Dicen de Lisboa que los diputados y senadores portugueses, burlando la vigilancia del Gobierno, se reunieron en Lamego, proclamando al general Barreira Presidente de la República democrática.

Se trata de una dictadura.

También nombraron al señor Barreto Presidente del Consejo.

Algunos oficiales han abandonado el ejército con objeto de no reconocer la dictadura impuesta.

De la Legación Francesa

Boletín del 6 de Marzo de 1915.

El día 5, en la región de las Dunas, en Bélgica, hemos organizado sólidamente la trinchera avanzada conquistada el día anterior por nuestras tropas. Los alemanes intentaron poner sus trincheras en contacto con las nuestras, siendo dispersados doce veces por nuestro fuego. Al norte de Arras nuestros contrataques en la región de Nuestra Señora de Loreto fueron coronados por el éxito más completo, habiendo capturado una compañía de ametralladoras y numerosos prisioneros. Reims fué bombardeado durante todo el día. En Champagne, región de Perthes, progresos marcados, habiendo quedado entre nuestras manos, en la tarde del jueves, una compañía de la Guardia, mientras que en la jornada del viernes ganamos terreno en todo el frente, conquistando 600 metros de trincheras en una anchura de 200 metros. Más allá de la loma situada al nordeste de Mesnil nos hemos posesionado de varias trincheras, siendo las pérdidas del enemigo extremadamente elevadas al noroeste de Beausójour. En el Argonne, en Vauquois, hemos hecho importantes progresos. En las regiones de Badouviller y de Celles nuestros ataques llegaron hasta el contacto inmediato de las alambradas del enemigo, siendo rechazado por nosotros un contraataque. En Alsacia, en Hartmanaweillerkopf, hemos tomado varias trincheras, un fortín y varias ametralladoras.

De la Legación Alemana

Un vapor francés cargado de municiones que se dirigía a Nieuport, tocó en Ostende por estar borrachos sus tripulantes; fué bombardeado y hundido por los cañones alemanes. Los tripulantes fueron salvados.

En las alturas de Lorette, al noroeste de Arras, los alemanes ayer por la mañana conquistaron 1,600 metros de posiciones enemigas. Ocho oficiales y 558 soldados cayeron prisioneros. Además apresamos 7 ametralladoras y 6 cañones de pequeño calibre. Los ataques que efectuó el enemigo por la tarde fueron rechazados. Todos los ataques de los franceses en la Champagne fracasaron. El avance de los franceses al oeste de Saint Hubert, en Argone, no tuvieron éxito. Los contra ataques alemanes conquistaron una trinchera. En el bosque de Chippy también fracasaron los ataques del enemigo.

Una de las últimas publicaciones de la Torre Eiffel relata que un destacamento de alemanes que marchaba sobre la altura de Tahure fué bombardeado con éxito. El informe es verídico, pero el destacamento era de prisioneros franceses, de los cuales murieron 38, resultando heridos 5.

Los ataques rusos al noroeste de Grodno fracasaron. Otro tanto sucedió con los ataques moscovitas al noroeste de Lamza. Las pérdidas rusas fueron grandes. En el distrito al sur de Myszinico y Chorsele y al noroeste de Prasznicz, los rusos han reanudado sus ataques. En el resto del frente de batalla no ha habido cambio.

Habana, Marzo 6 de 1915.

Entre el mar y Somme solo ha habido duelos de artillería. Los ataques nocturnos del enemigo para avanzar al sur de Ipres fracasaron. En la Champagne han progresado los alemanes tomando algunas trincheras al enemigo y haciendo sesenta prisioneros. Los ataques de los franceses en el Mosa contra las posiciones alemanas al nordeste de Lemesniel fueron rechazados por nuestra artillería e infantería con serias pérdidas para el enemigo. Al este de Badonviller las cargas del enemigo fueron rechazadas. En los Vosgos, al oeste de Munster y al norte de Sennhein, continúan librándose los combates iniciados ayer.

Los movimientos de los alemanes al noroeste de Grodno continúan realizándose de acuerdo con el plan trazado por el Estado Mayor. Los ataques nocturnos efectuados por los rusos al nordeste de Lomza fueron rechazados. Otro tanto ha sucedido al oeste de Prasznysz. Todos los ataques rusos ha sido rechazados. Los ataques de los alemanes al sudeste de Rawa fueron llevados a cabo con gran éxito. 3400 moscovitas cayeron prisioneros, perdiendo también el enemigo 16 ametralladoras.

Habana, Marzo 7 de 1915.

De la Legación Británica

El Almirantazgo ha dado la siguiente información respecto a las operaciones en los Dardanelos, desde el día 3 de Marzo:

A las 2 p. m. del día 3, el Irresistible, Albión, Príncipe Jorge y Triunfo reanudaron sus ataques sobre el fuerte Dardanus y baterías adyacentes. En este bombrdeo ayudaron los hidroplanos. El 4 de Marzo se continuó la recogida de minas y el bombrdeo, desembarcando una brigada de infantería de marina en Kum Kali y Seddul Bahr. El mismo día el Safiro silenció las baterías del golfo de Adranyti y el Príncipe Jorge bombardeó las obras de defensa de Besika. Nuestras bajas el día 4 de Marzo fueron 19 muertos, 25 heridos y 3 desaparecidos. El día 5 el Reina Isabel, el Inflexible y el Príncipe Jorge dirigieron sus fuego contra los fuertes J, L y T, que emplazaban 33 cañones de grueso calibre. El Reina Isabel descargó sus cañones 29 veces con éxito satisfactorio. Un polvorín del fuerte L fué volado y otros dos fuertes averiados. El bombardeo fué observado por los barcos de guerra que estaban dentro de los Dardanelos. El Sappnyre destruyó una estación en Tuzburna. El mismo día llegó la escuadra de acorazados y cruceros de la India, que estaban en Esmirna, donde fué bzombardeado el fuerte Yenikali, que fué lcanzado por 32 granadas. Dos explosiones ocurrieron en dicho fuerte, al parecer de polvorines. El Eurialus disparó con admirable puntería. Un bombardeo a corta distancia ha empezado. El tiempo ha mejorado mucho. La destrucción de las defensas de Ermirna es incidente necesario en las operaciones que se efectúan.

Habana, Marzo 7 de 1915.

Visita a los ingenios de don Nicolás Castaño

LA ESCUADRA AMERICANA MANIOBRANDO

(Por telégrafo).

Campechuela, Marzo 6.

A las 7 p. m.

Acompañado de don Antonio Monasterio hemos visitado el ingenio "Dos Amigos" de don Nicolás Castaño y "Santa Teresa," en Ceiba Hueca. Los alministradores señores González y Tavio atendiéronnos mucho. La molienda hácese bien, pero hay mermas de los rendimientos de otros años que quizás no compensen los precios altos. "Dos Amigos" hará 60,000 sacos y "Santa Teresa" 80,000.

Esta tarde se realizaron excursiones a caballo a las colonias "San Miguel", estribaciones de Sierra Maestra.

El ingenio "Santa Teresa" está cargando en su muelle propio diez mil sacos con destino a New York.

La escuadra de acorazados americanos maniobra durante la noche frente a Campechuela alumbrando con sus reflectores la costa.

Mañana salimos para Manzanillo.

Tomás Servando.

Círculo Católico

Hemos recibido la visita siempre grata del Presidente de honor de Recreo y Adorno del Círculo Católico y después de ponernos en autos de todo lo bueno que piensan a cabo en ventajas de los numerosos asociados, nos participa que en las proximidades de la Semana Mayor se darán siete conferencias religiosas en otros tantos templos de la capital, las que estarán a cargo de los más reputados oradores sagrados y que sin duda alguna atraerán a numeroso público.

A dichos solemnes actos tendrán asientos reservados los socios y familiares del Círculo, así como las amistades de éstos.

Al despedir a nuestro cariñoso amigo "Juan de las Viñas", que no es otro el Presidente que nos da tales noticias, avisamos de que las proyecciones cinematográficas que tendrán lugar el viernes en los salones del Círculo, quedan suspendidas mientras dure la Cuaresma, quedando transferidas para los jueves.

De muchas cosas más, todas magníficas y transcendentales, que se van a efectuar en el Círculo Católico, nos puso en autos "Juan de las Viñas", pero indicándonos que conviene no anunciarlas mientras no estén ultimados los preparativos que se hacen para llevarlas a efecto.

PIDA SIEMPRE

PLANTEN'S C & C OR BLACK CAPSULES

EL NOTABLE Y AFAMADO

Remedio Para Hombres

CONOCIDO DESDE CASI UN SIGLO. — Para

Gonorrea Crónica y Agúda

En venta en todas las droguerías. No acepte imitaciones.

Manufacturado por PLANTEN, 95 Henry Street, Brooklyn, N. Y., EE. UU.

MANUEL JOHNSON

Agente General. Habana

EN TABACOS Y CIGARROS Partagás y nada más

Salud, fuerza, belleza

por medio de la gimnasia sueca, por el doctor Saimbraum.

Edición profusamente ilustrada.

Tabla de materias:

Organización del cuerpo humano.

Necesidad general del ejercicio en nuestro cuerpo.

Mejoramiento de todas las funciones por el ejercicio.

Necesidad especial del ejercicio corpóreo.

¿Qué clases de ejercicios debemos escoger?

Preferencia por la gimnasia sueca.

Salud, fuerza belleza.

Observaciones para hacer bien esta gimnasia.

Ejercicios más convenientes, graduados.

Conclusión.

Contiene 30 ejercicios graduados con sus correspondientes grabados explicativos.

Un tomo de 150 páginas, 30 centavos.

De venta en "La Moderna Poesía", la librería mejor surtida de la República. Para el interior el precio es en moneda americana, franco de porte. Dirijan los pedidos a José López Rodríguez, Obispo 135, apartado 605, Habana.

En el Puente de Agua Dulce

ARROLLADA POR UN TREN

En la línea del ferrocarril del Oeste, en el tramo que comprende desde el puente de Agua Dulce a la fábrica de chocolates "La Ambrosía", ocurrió en la tarde de ayer un desgraciado accidente.

Una mujer nombrada Matilde Montes, que reside en el reparto "Tamarindo", pretendió atravesar la línea para dirigirse a su casa, siendo alcanzada por un tren eléctrico de los que hacen viajes entre la Habana y Rincón, que la lanzó a gran distancia al darle un topetazo.

A consecuencia del golpe, dicha mujer salió herida en la cabeza, en la región gastro--epática y presenta fenómenos de conmoción cerebral.

El motorista, Abelardo Pina y Trelles, domiciliado en Máximo Gómez 50, en Regla, a pesar de la prontitud con que detuvo el tranvía al ver el peligro que corría la mujer, no pudo evitar el accidente.

La lesionada fué asistida de primera intención por el doctor García Domínguez, en el Centro de Socorro del Tercer distrito, pasando después a su domicilio, Tamarindo 89, en grave estado.

DE JUSTICIA

JUECES MUNICIPALES

Han sido nombrados, Primer Suplente Carlos Rojas el señor José Coz Lastra. Segundo Suplente de Sabanilla del Encomendador, el señor Angel Martínez González. Primer Suplente de Regla, el señor Isaac Cádiz. Segundo Suplente de Regla, el señor Agustín Cáceres. Primer Suplente de Bayamo, el señor Tomás Estrada Sierra. Segundo Suplente de Sta. Ana, el señor Ricardo Pichardo Rodríguez. Segundo Suplente de Cabezas, el señor Enrique Aportela Echevarría. Primer Suplente de Canasí, el señor Juan García Alvarez. Segundo Suplente de Canasí, el señor Marino Montenegro. Segundo Suplente de Encrucijada, el señor Miguel Guerrero. Segundo Suplente de Cabaiguán, el señor Ignacio de Armas. Segundo Suplente de Banao, el señor Manuel Rodríguez. Segundo Suplente de Ranchuelo, el señor Ricardo Navarro. Segundo de la Esperanza, el señor Antolín Cabezas. Primero de Tuinicú el señor Leoncio Lamadrid y Primero de Yguará, el señor Raimundo Nodal.

MANDATARIOS

Se han expedido títulos de Mandatarios Judiciales a favor de los señores Antonio Pérez Figueredo y Rogelio Armand Núñez, con residencia en Bayamo y Guanajay, respectivamente.

PROCURADORES

Se han expedido títulos de Procuradores a favor de los señores Carlos Manuel Villalón Sánchez, Francisco de la Torre Izquierdo, con residencia en Santiago de Cuba y Sagua la Grande, respectivamente.

NOTARIOS

Han sido nombrados los señores Ernesto Angulo, Alejandro Vázquez, y Juan F. Nodarse, Notarios con residencia en el Mariel, Holguín, y San Juan y Martínez, respectivamente.

Por los Juzgados

ROBO

En Bernaza 55, domicilio de Jaime Andreu, se cometió un robo consistente en prendas y dinero ascendente a $187.

DANDO VUELTAS

En Rayo y San José, al dar vueltas al cranque de un auto, se fracturó el brazo derecho Florentino Pérez Albuerne, vecino de Gervasio 47.

LA REINA DEL CARNAVAL

Hoy por la noche, a las ocho, se llevará a efecto la regia función y beneficio de las lindas obreritas que ostentan la más alta representación del alegre carnaval, en el salón "Esmeralda", situado en Monte y Matadero.

El programa es escogido y de los números musicales se hará cargo nuestro amable y particular amigo señor Ramón Moreno.

Se observa colosal animación en aquella extensa barriada por agasajar merecidamente a la soberana y sus princesas, a tal extremo que se hace presumir un lleno completo, un verdadero éxito, dado el número de localidades pedidas hasta ayer.

El salón será elegantemente adornado con hermosas guirnaldas de lindas flores donadas galantemente por el renombrado jardín "El Fénix", de F. Carballo.

Patrocinan la fiesta los señores Crusellas, Aldabó, Jaime Valls y Magnesia Márquez.

Media hora antes de dar comienzo la función pasearán en lujoso automóvil por distintas calles del barrio las festejadas.

781,000 prisioneros de guerra

(VIENE DE LA PRIMERA PLANA)

PARTE OFICIAL ALEMAN

Berlín, 7.

Hemos progresado en la Champagne ocupando varias trincheras al enemigo. El ataque de los franceses contra nuestras posiciones al nordeste de Mesnil fracasó con grandes pérdidas para el enemigo. Los ataques de los franceses al este de Badanviller fueron rechazados. En los Vosgos al oeste de Munster y al norte de Sennheim se ha iniciado una batalla que aún no se ha decidido. Nuestras operaciones al noroeste de Grodno se van desarrollando de acuerdo con nuestros planes. Nuestros ataques al sudeste de Rawa han obtenido éxito satisfactorio. Hicimos 3,400 prisioneros y nos apoderamos de 16 ametralladoras.

LA CRISIS DEL PAN EN ITALIA

Roma, 7.

El Rey ha firmado un decreto ordenando la fabricación y venta de un pan especial en toda Italia, y prohibiendo el uso de otro más fino que el que se especifica en el decreto. Sólo quedan exceptuados de esta orden los hospitales.

TURCOS, KURDOS Y ARABES

Cairo, 7.

Durante la reciente retirada de turcos y kurdos que tomaron parte en recientes operaciones contra Egipto, siendo mandados por oficiales alemanes, tuvieron un choque con los árabes cerca de Jerusalén.

Del encuentro resultaron 300 entre muertos y heridos.

PARTE OFICIAL TURCO

Amsterdam, 7.

La Agencia Reuter publica el siguiente parte oficial ezpedido en Constantinopla:

"Seis barcos de guerra hostiles bombardearon esta tarde nuestras baterías en los Dardanelos. Las baterías turcas contestaron el fuego con éxito."

GRAN BATALLA EN PILICA

Londres, 7.

Al sur de Varsovia, en la región de Pilica, se está desarrollando una gran batalla. Los alemanes tomaron la ofensiva. En el teatro occidental de la guerra no ha habido cambio alguno notable.

Del Juzgado de Guardia

DOS MAMPARAS

En Alcantarilla número 24, casa que se encuentra desalquilada y que es de la propiedad de Clemente Prieto Martínez, vecino de Obrapía 54, se cometió ayer un robo consistente en dos mamparas y un inodoro de losa, apreciándose todo en cuatro centenes.

Prieto ignora quien o quienes fueron los autores.

SU LEOPOLDINA

Félix Valle y García, de Unión y Ahorro 19, manifestó anoche en la 11a. Estación de Policía que su legítima esposa Leopoldina Ortega y Seva, de 24 años de edad, se ha marchado del domicilio conyugal llevándose a dos hijos de ambos.

Ignora donde se encuentra.

ESTABA OFUSCADO

Dolores Betancourt y Mora, de Cuba 76, hizo saber al vigilante 1174 que Justo Valdés Bosca, concubino de ella, le había enviado una carta en la cual le decía que se quitaba la vida.

El vigilante encontró al presunto suicida sentado tranquilamente en el café sito en O'Reilly y San Ignacio.

Conducido a la primera Estación manifestó que escribió la carta en momentos que estaba ofuscado.

OTRO OFUSCADO

Sabiendo el vigilante 266 que José Pérez y Fonseca, de Monserrate 145, había tratado de darle muerte a su esposa Elvira Ibáñez Peña, de Villegas 18, detuvo al primero conduciéndolo a la primera Estación.

Ante el sargento Agrela manifestó Pérez ser incierta la acusación que se le hacía, agregando que él lo que pensaba era quitarse la vida, como lo probó con una carta que tenía encima que estaba dirigida al juez de guardia y con otra que por correo le había enviado a su esposa.

Elvira dijo que su esposo había tratado de darle muerte, por lo que fué el fracasado suicido a dormir al vivac.

MARÓMEROS TIMADOS

En la Policía Secreta manifestaron Elsie La Bergere, Tour Richardz, Jhon Lindsthow y Alfredo Schramlo, vecinos todos del hotel La Estrella, que en los Estados Unidos fueron contratados por Freeman Bernstein y su hermano Sam, para trabajar en el Stadium, y que después de terminada la contrata los empresarios se han negado apagarles, sabiendo que mañana se embarcan para el extranjero.

EN UN MERCADO

En el primer centro de socorros fué asistido de contusiones y desgarraduras de la piel en la región occipito frontal y síntomas de hemorragia cerebral, un individuo que fué encontrado por el vigilante 462 tirado en uno de los inodoros del Mercado de Tacón.

Fué remitido al Hospital Número Uno.

UN TREN APEDREADO

El sargento Díaz se constituyó en la estación de la Víbora de los Ferrocarriles de la Havana Central, por haber recibido una comunicación el capitán de la 13a. estación, suscrita por Carlos Díaz Corrales, jefe de la citada estación, en la cual le manifestaba que entre los kilómetros 6 y 7 fué apedreado el tren de viajeros número 416 rompiéndole dos cristales y lesionando a dos niños que en el mismo viajaban.

La policía de la 13a. estación realizó investigaciones, no logrando saber quiénes fueron los autores de tal salvajada.

CLUB NAUTICO

EL EQUIPO "HATUEY" DE MARIANAO.

Ayer tarde, y en el salón de sesiones del Ayuntamiento de Marianao, cedido amablemente por el Alcalde general Baldomero Acosta, se constituyó con gran entusiasmo y bajo la Presidencia del señor Oscar Ugarte, el "Comité Local," que organizará el equipo "Hatuey."

Entre otros acuerdos se tomaron los siguientes:

Dar las gracias más sentidas a los señores del "Hatuey," dirigiendo antes un saludo respetuoso a su Comandante, al comunicarle su designación para Presidente, y rogándole señale día para la reunión.

Que los asuntos relacionados con el material (botes, etc), se resuelvan en la segunda junta.

Aceptar todas las "bases" del "Consejo Directivo."

Escoger dos escolares de cada escuela para miembros activos del "Comité," que serán puestos a disposición del Comodoro para sus prácticas y selección.

Recolectar en cada escuela $2 por lo menos, para gastos de uniformes y generales.

Personal elegido para el "Comité:"

Presidentes de Honor: Alcalde: señor Baldomero Acosta, señor Ramón Martín, Secretario del Ayuntamiento; Jefe de Policía, señor Parrado; Presidente de la Junta de Educación, señor Adolfo Poey; Jefe de Sanidad, Eduardo Cárdenas; Presidente de la Sociedad de Marianao, Fernández Boada; doctor Juan Montalvo, Subsecretario de Gobernación; doctor Nicasio Silverio, Presidente del "Yacht Club;" Carlos Quintero, Secretario de la Junta de Educación; señor Juan Herrera Márquez, Concejal; señor César Sampedro, Director de "El Sol;" señor Salmón.

Madrinas: Las señoras de los Presidentes de Honor.

Además, señorita Luisa Quijano.

Presidente Efectivo: Comandante del "Hatuey," Capitán Luciano Rodríguez. Vicepresidentes: señorita Blanca González; señorita Olimpia González, Directora de "Félix Varela," señorita Caridad Sánchez, señorita María Teresa Hernández, señor Enrique Maza. Secretaria: señorita Sofía Muñoz. Vicesecretarios: señor Serafín Díaz, señor Salvador Moireles. Tesorera: señorita Elodia Martín. Vicetesoreros: señor Abraham Almeida, señorita Julia Mesa. Director: Domingo Hernández. Vicedirector: señor Francisco V. Machado. Comodoro: señor Quill Cunill. Vocales: Ramón Valdés, José Laroy, Carmen Suárez, María Belén Rojas de Romero, María de Jesús Díaz, Caridad Salazar, Agustín Prieto, Sabina Fernández, Matilde Sarmiento, Miguel Quijás, Pura M. Gómez, Pedro P. Navarro, Ricardo Alvarez y Castaño, Francisco Rodríguez Ortiz, Calixta Benítez, Rosaura Navas, Juana Cepero, Isabel Espinosa, María Cárdenas, Carmen Lafuente, Matilde Hernández, Teresa Hernández, Graciela Mesa, Josefa Martínez, Angela Vergara, Dulce María Mena, Emilio González, Aida Cruz, Gloria Alonso, Mercedes Menéndez, Lorenza Fornie, Manuela Martínez, M. Josefa Navas, María Guerra, Sabina Martínez, María Josefa Arango, Isolina Quintero, Rita Obeso, señores Pichardo y Martínez.

PERDIDA

El domingo por la noche se extravió un perro de caza, color carmelita claro, con una estrella blanca en la frente, entiende por "Sul." Muralla, 58, gratificarán.

4082 8 mz

Los progresos de Victoria de las Tunas

Proyecto de un nuevo Central

Nuestro apreciable colega "El Eco de Tunas" comenta con entusiasmo la nueva perspectiva que se presenta en aquel término, con el proyecto que tiene en estudio una poderosa compañía, la "Cuban Bartle Sugar Plantation Company" para el fomento de un central azucarero en el punto denominado "La macagua," donde hay una gran extensión de terreno de condiciones inmejorables para la siembre de caña, inmediato al poblado de Bartle y distante unos 20 kilómetros de Victoria de las Tunas.

El proyecto puede que cristalice y que en breve ser una hermosa realidad según dice el estimado colega, pues por la expresada compañía, se comienzan ya los desmontes de un considerable número de caballerías, y se están construyendo los barracones y haciéndose el estudio por los ingenieros del lugar en que se levantará el batey.

Ese nuevo central azucarero hace mucha falta en Tunas, porque si es cierto que ya en el término se levantan dos colosales ingenios: el "Jobo" y el "Manatí," la distancia que los separa de aquella cabecera, ofrece inconvenientes a los braceros de la comárca, e impide que directamente favorezcan al comercio y a las industrias de la ciudad.

Deseamos que el proyecto se realice toda vez que ese nuevo central será para Tunas una nueva fuente de producción, de vida y de trabajo.

Los grandes músicos

Colección publicada bajo la dirección del ilustre compositor Camilo Saint-Saens.

Biblioteca ilustrada con doscientas páginas de texto cada tomo, a cincuenta centavos en rústica y setenta encuadernado en tela. Se han publicado los siguientes tomos:

J. S. Bach, su vida y sus obras, por Antonio Muñoz Pérez.

Beethoven, su vida y sus obras, por E. Ramírez Angel.

Litz, su vida y sus obras, por R Mesa.

Haendel, su vida y sus obras, por E. Ramírez Angel.

Schumann, su vida y sus obras, por P. Recio Agüero.

Haydn, su vida y sus obras, por P. Recio Agüero.

Mozart, su vida y sus obras, por Pedro Recio Agüero.

Mendelssonn, su vida y sus obras, por F. Iiribarren.

Schubert, su vida y sus obras, por Pedro Recio Aüero.

Federico Chopin, su vida y sus obras, por P. Recio.

Ricardo Wagner, su vida y sus obras, por Francisco Vera.

Joaquín Rossini, su vida y sus obras, por J. Iribarne.

Se hallan de venta en la librería "La Moderna Poesía", de José López Rodríguez, Obispo 135, Habana.

Se remiten al interior de la República al recibo de su importe en moneda americana, dirigida al señor José López Rodríguez, apartado 605, Habana.

LOS CENTAVOS QUE NO SE MALGASTAN FORMAN LA BASE DE UN CAPITAL.

El hombre que ahorra tiene siempre, algo que lo abriga contra la necesidad, mientras que el que no ahorra tiene siempre ante si la amenaza de la miseria.

El BANCO ESPAÑOL DE LA ISLA DE CUBA abre CUENTAS de AHORROS desde UN PESO en adelante y paga el TRES POR CIENTO de interés

LAS LIBRETAS DE AHORROS SE LIQUIDAN CADA DOS MESES, PUDIENDO LOS DEPOSITANTES SACAR EN CUALQUIER TIEMPO SU DINERO