DIARIO DE LA MARINA

EDICION DE LA TARDE

8 PAGINAS — ACOGIDO A LA FRANQUICIA E INSCRIPTO COMO CORRESPONDENCIA DE SEGUNDA CLASE EN LA OFICINA DE CORREOS DE LA HABANA — 8 PAGINAS

AÑO LXXXII — 2 CENTAVOS — Habana, Sábado 18 de Julio de 1914. — 2 CENTAVOS — NUMERO 165

Actualidades

El celo de la Guardia Rural está dando excelentes resultados.

Ha habido escandalosos y muy deplorables secuestros; pero también ha habido prisiones prontas y eficaces de los secuestradores.

Ahora solo falta que no vengan las lenidades de los jueces y los indultos del Ejecutivo a hacer inútiles los esfuerzos y los éxitos de la fuerza pública.

En los últimos años de la dominación española fueron ejecutados varios secuestradores, y tan terribles castigos devolvieron la tranquilidad a los campos.

Solo quedó en ellos el célebre Manuel García. Y si se salvó, fué más por lo que le valieron los auxilios de la política que por sus astucias de bandolero.

No pedimos que vuelva a funcionar el garrote, porque de sobra sabemos que la pena de muerte horroriza a los sensibles defensores de los asesinos. Lo que pedimos es justicia, y dentro de ella energías, restallidos de aquel famoso látigo cuyas excelencias tanto se ponderaron durante la última campaña presidencial.

Contra los secuestradores que hacen peligrosa y casi imposible la vida de los habitantes de los campos hay que extremar las energías, y no contra las clases productoras, como venía haciendo el funesto Secretario de Sanidad.

Si los hacendados y campesinos no confiasen en el general Menocal, que tanto conoce el país agrícola y la necesidad de que se pueda trabajar en él tranquilamente ¿en quién podrían confiar?

En Méjico ha habido numerosos suicidios.

Prueba del terror que inspira Pancho Villa.

* * *

El periódico londinense *"The Spectator"* opina como nosotros.

"Los americanos debieron intervenir en Méjico de una manera efectiva o no intervenir de ninguna manera."

Habana 17 de julio de 1914

Señor don Nicolás Rivero.

Presente.

Muy señor mío y de mi consideración más distinguida:

Con verdadera complacencia he visto la valiente campaña que ha venido sosteniendo el DIARIO de su digna dirección contra el nefasto Secretario de Sanidad, que en buena hora acaba de abandonarnos.

Desgraciadamente, aún no se puede cantar victoria, pues me consta que continúa molestándose a nuestros sufridos comerciantes con imposiciones que están en contradicción con lo que estatuye el Reglamento de Sanidad, que actualmente están publicando los periódicos de esta capital.

Dicha campaña ha sido dura, en verdad; pero no tanto como se merecía ese Núñez que estuvo haciendo de Ministro hasta ahora. En otro país las razonadas filípicas de su DIARIO, que secundara la mayor parte de la prensa seria e imparcial, ya habrían producido su efecto lógico. Pero aquí, ya se sabe: viceversa.

Me he apartado, sin darme cuenta, del objeto de estas líneas, que quería encaminar a descubrirle otra fechoría, una nueva faz, por usted tal vez ignorada, del talento y travesura de nuestro ilustre hombre público (?).

¿Se ha enterado usted de que la fundación del inolvidable Obispo Espada, conocida por "Casa de las Recogidas," ha sido arrebatada al Obispado, que era su legítimo administrador, y ha pasado a propiedad del Estado en virtud de ciertos manejos del avispado Núñez, sin indemnización ni compensación de ningún género? Usted, que tiene buenos y sagaces repórters, puede escarbar en este nuevo lío, y seguramente descubrirá cosas muy sabrosas.

Le excito, además, a que investigue el caso y lo denuncie a la pública vergüenza, por caridad y compasión hacia las pobres mujeres que allí tenían seguro y tranquilo albergue, y que ahora, gracias a las habilidades de Núñez quedarán en la calle y en el mayor desamparo, pues pierden, además, la modestísima pensión que disfrutaban.

De usted, con el mayor respeto, atto, s. s. q. b. s. m.

Un antiquísimo suscritor del DIARIO DE LA MARINA.

Procuraremos averiguar lo que haya de cierto e esa arbitrariedad.

Entre tanto, insistimos en confiar en la rectitud y buenos propósitos del general Menocal.

Si él se dedice a prescindir de esos procónsules que tanto daño le han hecho y forma un Gabinete netamente conservador, todo podrá arreglarse satisfactoriamente.

Esto no lo pedimos nosotros solos: lo piden los conservadores con muchísimo derecho, y los liberales para poder organizarse, unificarse frente a un partido grande y sólido que viviese de su propia fuerza y no de componendas desmoralizadoras.

EL AYUNTAMIENTO PEDIRA QUE VENGA A LA HABANA EL "CARLOS V"

UNA MOCION

Hoy se ha presentado al Ayuntamiento la moción siguiente:

A la Cámara Municipal:

Considerando: que ha sido muy bien acogida por los elementos del país y españoles, lo próxima visita del crucero de la marina española "Carlos V" al puerto de la Habana, a su regreso de Méjico, para el cual la prensa ha anunciado que se organizan festejos en su honor por distintas Corporaciones.

Considerando: que debemos corresponder a las atenciones que con el crucero cubano "Patria," han tenido los Ayuntamientos de la Coruña y Santander, por medio de sus Alcaldes, solicitando de nuestro Gobierno la estancia en dichas ciudades durante varios días, y lo que ha dado lugar a grandes fiestas en su honor y hermosos espectáculos de amor y confraternidad entre las representaciones de ambos pueblos; creyendo los Concejales que suscriben que esta Cámara Municipal debe tomar algún acuerdo que corresponda al sentimiento de hidalguía del pueblo que representamos, sometemos a la consideración de los demás compañeros la siguiente moción:

Se acuerda solicitar del gobierno de España, lo que hará el Ejecutivo Municipal, la visita oficial del crucero español

Pasa a la página 3

EL "MATCH" JOHNSON-MORAN

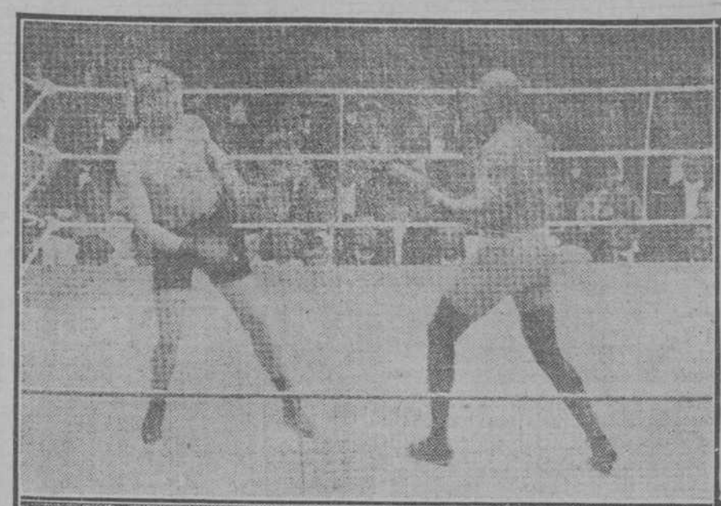

Tres momentos de la desigual lucha verificada en el "Velodrome d'Hiver", de París, el 27 de Junio último, y en el que fácilmente salió triunfante por puntos, el boxeador negro Jack Johnson.

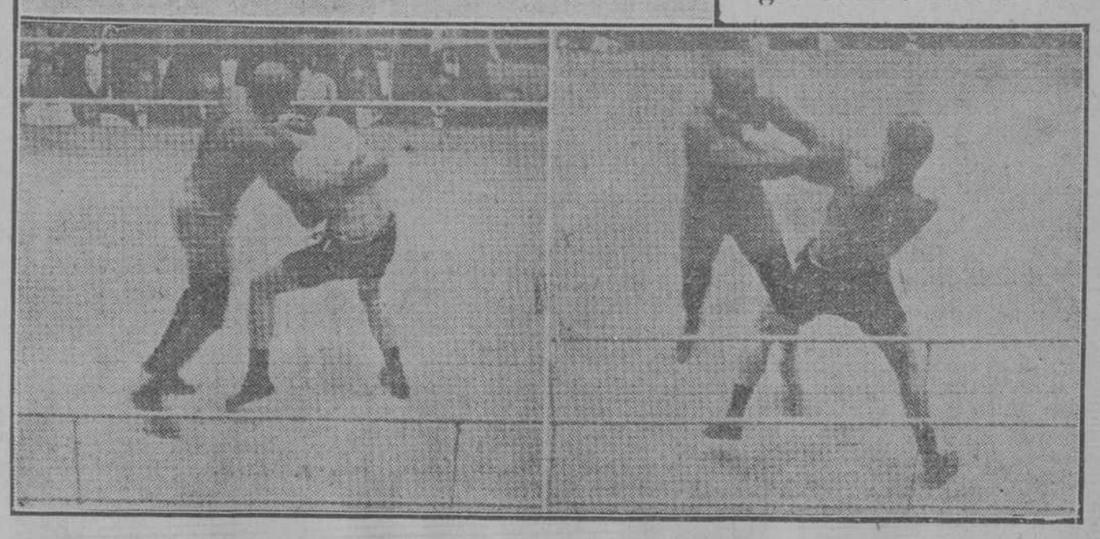

LA DESTITUCION DEL ALCALDE PORTAS

Parece inevitable. El Representante Sr. Nieto, parlamentando. Retraimiento conservador en Pinar del Río. La Asamblea Municipal no nombrará delegados.

El próximo mes de Septiembre comienza el Período Electoral. ¡Si el alcalde de Pinar del Río, señor Portas, no es destituído en este mes, ya no se le podrá imponer esa penalidad, hasta Noviembre! De aquí las idas y las vueltas de los conservadores de Pinar del Río. Partidarios unos del señor Sobrado; adictos otros al señor Portas. Estos dos jefes son enemigos irreconciliables. Para acabar de definir las dos huestes conservadoras—enemigas—digamos que el señor Sobrado y sus adeptos siguen las inspiraciones del señor Hevia, Secretario de Gobernación; y que el señor Portas, y los suyos, son incondicionales del señor Torriente, jefe del Partido Conservador.

EN USO DE LICENCIA

El señor Portas está en la Habana (Vedado) en uso de licencia. Se la concedió el Ayuntamiento de Pinar del Río antes de que le fueran notificados los ciento y pico de cargos, que contra él se le dirigen, en el expediente, ya en poder del Gobernador de la Provincia, señor Sobrado. Su enemigo político, dentro del mismo Partido Conservador. ¡No ha sido pues notificado de cargos, el señor Portas! Lo ha sido, en su defecto, el señor Presidente del Ayuntamiento de Pinar del Río. ¿Puede, en este caso, ser destituído el señor Portas, sin escuchársele previamente? Y si se espera a que—terminada la licencia, y notificado directamente—tome de nuevo posesión de la alcaldía, para proceder contra él, ¿cómo se le podrá destituir entonces, hallándonos ya en esa sazón dentro del Período Electoral?

GESTIONES DE TORRIENTE

El señor Torriente, acompañado del señor Cabada, conferenciaron ayer, ya iniciada la noche, en el bufete del doctor Lanuza. Hablaron de estos extremos.

No había "visto" aún al señor Presidente de la República, el jefe del Partido; pero la "impresión del señor Torriente," era optimista. Creía él que no se destituiría al señor Portas. ¡Que se dejaría llegar el Período Electoral, sin tomar esa resolución extrema!

NIETO TELEFONEA

Pero, el Representante señor Lorenzo Nieto, vice-Presidente de la Asamblea Municipal Conservadora de Pinar del Río, en telefonema pasado al señor Cabada, le anticipaba malas noticias.

El señor Nieto fué a Occidente con el objeto de entrevistarse con el señor Sobrado, y con el señor Wifredo Fernández; deseoso de "solucionar" amigablemente este pleito entre "sobradistas" y "portistas;" sólo que este pleito entraña el predominio en la provincia; y que no está muy dispuesto el señor Sobrado a desperdiciar una tan propicia ocasión de "hundir" políticamente a su "enemigo" el señor Portas.

RETRAIMIENTO CONSERVADOR

La destitución parece segura. Y, de verificarse, el señor José María Cabada, Presidente de la Asamblea Municipal de Pinar del Río, renunciaría este cargo; la Asamblea acordaría no nombrar delegados a la Provincial; y los "amigos" del señor Portas—que pasan de diez mil electores—se retraerían.

El señor Lorenzo Nieto asumiría la Presidencia de este organismo. Y el señor Portas, después de apelar ante el Presidente de la República, acudiría a los tribunales de justicia.

VIGILANTE ACUSADO

Dice José Alvarez López, de Aguila 50 que el vigilante 1016 Isidro Torres, insultó a su esposa.

El 1016 negó la acusación.

Noticias del Puerto

EL "OLIVETTE"

Con algún retraso, debido a que tomó bastante carga en Cayo Hueso, llegó hoy a las nueve y media de aquel puerto y del de Tampa el vapor americano "Olivette."

Trajo 42 pasajeros.

En cámara llegaron:

El manufacturero de tabaco señor Tomás H. Gato, señor Joaquín Corral y señora, comerciante señor Segundo Rodríguez, señorita Isabel de la Pezuela, señorita Argentina Cerro, señor C. Vega y familia, Mr. U. T. Morgan, T. Wash. R. Bowen, Jesús Harris y P. Stearn.

Los restantes son de segunda.

EL "MIAMI"

Para Cayo Hueso salió esta mañana el vapor americano "Miami," llegado anoche.

Lleva la correspondencia y 14 pasajeros entre los cuales figuran las siguientes personas:

El arquitecto señor Gustavo Moreno y señora María A. López, los empleados señores Miguel Gutiérrez y Alberto Herrera, comerciantes señores Javier Resines, Pedro J. Mina y familia, señora Juana M. Matta, señorita Carmen López J .Hill y seora A. Harris

EL "CASTANO"

Procedente de Liverpool, Bilbao, Santander y Coruña, llegó hoy a las once de la mañana el vapor español "Castaño," que trae carga general de mercancías y algunos pasajeros.

Cuando nos retiramos del Puerto aún no estaba a libre plática.

LOS TABACOS DEL "CONNETICUT"

Se ha resuelto sean entregados a los señores Hnery Clay and Bock Company, los 2,450 tabacos devueltos, como anunciamos en su oportunidad, por el acorazado "Conecticut" que llevaban el sello de consumo interior y que estaban depositados en esta Aduana.

Con respecto a los otros 4,000 tabacos que llevan el sello de exportación se ha pedido le designación de un Inspector para que haga la anotación de entrada en la fábrica Henry Clay and Bock de los expresados tabacos que no llegaron a ser exportados y que también se encuentran en la Aduana de esta capital.

EL PASAJE DEL "ALFONSO XIII"

La casa consignataria de este buque español que llegará mañana de Méjico, se encuentra muy atareada atendiendo al crecido número de personas que están solicitando pasaje para embarcar el día 20 para España, figurando entre ellas muchas pertenecientes al comercio de esta capital.

UNA INSTANCIA

El ex-sargento de la Policía del Puerto señor Cruz Padrón ha presentado una instancia al señor Secretario de Hacienda, solicitando se le perdone la pena de suspensión de pago de dos mensualidades de su haber que le fué impuesta al ser suspendido de su cargo, por haberse hecho igual con el otro sargento que fué condenado igual que él.

UN MANCO Y UN TRACOMATOSO

A última hora nos informan que en el "Castaño" ha llegado un individuo, pasajero de tercera, que es manco y un sirio con tracoma, por lo que ambos serán remitidos a Tiscornia.

MOVIMIENTO DE CAÑONEROS

En la Jefatura de la Marina Nacional se han recibido noticias cablegráficas anunciando la llegada del cañonero "Yara" a Baracoa, el "Villas" a Cárdenas" y el "Maceo" al mismo puerto; los tres de recorrido y sin novedad.

Pasa a la página 3

EL INCENDIO DE ESTA MADRUGADA

En Pogolotti se quema totalmente una bodega.-El accidente parece intencional.

En la madrugada de hoy ha ocurrido en Pogolotti un incendio que ha devastado completamente un establecimiento de víveres.

En la Calzada de Puentes Grandes que va a Marianao en el barrio de Pogolotti, existe desde hace más de un año una bodega de mampostería de construcción moderna, cerrada por doce puertas, siendo el propietario, tanto de la finca como del establecimiento, el señor Primo Alfiet.

Esta madrugada, como hemos dicho, varios vecinos que trasnochaban vieron que del lugar indicado partían altas llamas, por lo que avisaron a los que en ella moraban, librándolos así de una muerte cierta.

Poco después todo el barrio de Pogolotti conocía el suceso siendo muchos los vecinos que hicieron inauditos esfuerzos para aplacar la fuerza de las llamas.

El agua, que por esa no abunda, fué la causante de que el edificio se quemara totalmente.

FUE INTENCIONAL

El incendio se supone que sea intencional, pues las puertas se encontraban embarradas de un líquido inflamable, hallándose también una lata vacía al parecer de luz brillante y varios pedazos de estopa.

ESTABA AMENAZADO

El dueño del establecimiento manifestó a las autoridades que se constituyeron en el lugar del suceso, que el día 9 de Mayo del corriente año, recibió un anónimo en el que le exigían cuarenta centenes, si no lo matarían.

Posteriormente recibió el señor Septef otra carta exigiéndole también $400 en billetes, ordenándole que los dejara en un lugar determinado.

Y por último el día 29 del pasado mes, le salió por la noche un individuo blanco al encuentro, pidiéndole el dinero que llevaba encima, lo cual no se llevó a cabo por la pronta intervención de la policía, haciendo que el salteador emprendiese la fuga.

Esos anónimos venían primeramente firmados por "Solís" y después por "La Mano Negra."

LOS DEPENDIENTES

Dos son los dependientes que tiene Alplef en su bodega, los cuales se llaman Idelfonso Ramírez y Rogelio Alvarez.

Ambos estaban durmiendo en el interior de la misma cuando ocurrió el siniestro.

ESTABA ASEGURADA

El edificio estaba asegurado en la Compañía de Seguros "La Mercantil", en $7,000 y la bodega en una compañía alemana en $3,000.

LAS CASAS COLINDANTES

De las casas que rodean la bodega solamente sufrió desperfectos una bastante antigua que está situada a la izquierda la cual se le quemó el techo.

EL JUZGADO

En el lugar del suceso se constituyó el juzgado de Marianao.

También se personó la policía de ese lugar y varios individuos pertenecientes a las fuerzas armadas.

EL ESCOMBREO

A las once de la mañana de hoy se empezó a escombrear el edificio incendiado.

Solamente quedaron en pie las cuatro paredes que lo rodean.

LAS ULTIMAS OPERACIONES SOBRE EL TESTUDIN.—Fuerzas del Tabor de Alhucemas haciendo fuego por descargas, y avanzando hacia el Testudin.

LA VIBORA SIN AGUA

Los vecinos de las calles comprendidas entre Luz y San Mariano, ambas inclusive, en la Víbora, nos llaman constantemente por teléfono, día y noche, para decirnos que desde hace dos días carecen en lo absoluto de agua.

Obras Públicas debe inmediatamente remediar esto; es mucho el calor que hace estos días para tener a esos vecinos sin agua.

Por piedad puede pedirse el remedio a este mal.

La insistencia con que solicitan de nosotros la intercesión en este asunto prueba que el remedio urge.

No dudamos serán atendidos en sus justas quejas.

El suceso de la Cabaña

Hasta las once de la mañana de hoy, todavía no se sabe de cierto si el soldado encontrado muerto ayer en La Cabaña Domingo Talvado Fernández es debido a un suicidio o a un crimen.

Desde Columbia nos comunican que el interfecto había doce días que faltaba de ese puesto.

También nos dicen que el Teniente Coronel Varona está practicando investigaciones.

El Teniente Bolivar Vila que fué nombrado ayer Juez Instructor de la causa, ha hecho entrega al Teniente Coronel Varona de las diligencias practicadas ayer, no prosiguiendo en ellas por no pertenecer el muerto a su cuerpo.

EL EJERCITO ESPAÑOL EN MARRUECOS.—Guerrilla de la tercera "Mia" de policía indígena, al mando del teniente Fonseca, tiroteando a los moros enemigos que huyen hacia el interior, después de abandonar las nuevas posiciones conquistadas por el ejército.

DIRECCION Y ADMINISTRACION: PASEO MARTI, DE NUM. 103
APARTADO DE CORREOS: 1010
Dirección Telegráfica: DIARIO - HABANA
TELEFONOS: REDACCION A-680; ADMINISTRACION: A-6201

PRECIOS DE SUSCRIPCION	Habana		Provincias		Unión Postal	
	PLATA		PLATA		ORO	
	Pesos	Ctvs.	Pesos	Ctvs.	Pesos	Ctvs.
12 MESES.....	14	00	15	00	21	20
6 MESES.....	7	00	8	00	11	00
3 MESES.....	3	75	4	00	6	00

ACOTACIONES

SOMOS LOS DE SIEMPRE

Le debemos este artículo a la Secretaría de Sanidad:—queda cerrado el paréntesis que tuvimos que abrir hace algún tiempo. Volvemos a nuestro sitio de costumbre. Somos lo que siempre fuimos: los enaltecedores imparciales y los colaboradores entusiastas de toda obra que pueda redundar en beneficio de Cuba.

Conocemos la historia de la Secretaría de Sanidad: nunca la hemos olvidado. Sabemos los grandes éxitos que hay en ella; sabemos los incalculables bienes que ha reportado al país. Y sabemos que figuran entre las autoridades sanitarias hombres de supremos méritos, que arrancaron del país enfermedades terribles, que le han puesto en condiciones de salubridad e higiene; que a fuerza de tesón, de inteligencia, de corazón y de estudio, han conseguido levantar su nombre, darle fama bien ganada, y rodearlo de afectos y entusiasmos.

Tampoco olvidamos esto. Y fué precisamente porque teníamos siempre ante los ojos la labor digna y hermosa, nunca bien agradecida, de la Secretaría de Sanidad, por lo que hemos alzado nuestra voz en cuanto se pretendió desbaratarla.

Había tanta justicia en la obra de antes, que nadie se lamentaba de que le causara daño: el comercio pregonaba las atenciones que la Secretaría de Sanidad tenía con él; los industriales y los propietarios atendían siempre sus órdenes, reconociendo que las dictaba con razón. Y había tanta y tan sincera intimidad entre la Secretaría y el país, que el país se regocijaba con los triunfos de sus médicos, y a veces, los comerciantes los industriales y los propietarios celebraban banquetes de homenaje que atestiguaban su adhesión y su cariño a las autoridades sanitarias.

Después, se incurrió en una equivocación: se cambió de rumbo; se inició otra era. La Secretaría de Sanidad no tenía la culpa de que se procediera de este modo; los que en ella trabajaban eran los mismos de siempre, pero se les marcaba un mal camino. Y porque esto desdecía de la faena noble y levantada que la Secretaría de Sanidad ha realizado; y porque esto pudiera echar un borrón sobre las páginas más gloriosas que figuran en su libro, nosotros hemos querido remediarlo. Señalamos el error, quizás con aspereza y con rudeza, pero con honradez y lealtad. No quisimos traicionar a las autoridades sanitarias: recogimos las quejas del país; nos hicimos eco de los clamores de los comerciantes; hablamos de la tristeza con que todos acogían los nuevos procedimientos...

El mal desapareció. La Sanidad ha vuelto a ser lo que era: una gran institución, cuya misión no es mortificar a nadie, sino hacer bien al país; que no puede encarrilarse sistemáticamente contra las clases productoras y contra los intereses de personas determinadas, sino que debe alentar y favorecer las unas y velar y proteger los intereses de todos. Su misión es difícil y espinosa: pero siempre—hasta hace poco—fué tan grande su equidad, que donde causaba un daño, dejaba la absoluta convicción de que había impedido con él otros daños mucho mayores.

Ahora, tornará a lo mismo; volverá a ser garantía de la salud e higiene del país; volverá a conquistarse nuevamente la adhesión de las clases comerciales y la consideración general. Y nos convenceremos otra vez de que la Secretaría de Sanidad es la Secretaría del doctor Guiteras, del doctor López del Valle, del doctor Barnet, de todos los grandes médicos que son a un mismo tiempo hombres dignísimos y caballeros sin tacha. Y la Secretaría de Sanidad nos tendrá nuevamente al lado suyo, apoyando sus esfuerzos, propagando sus iniciativas, pregonando sus victorias, y si acaso alguna vez es preciso llamarle la atención, llamándole la atención como amigos justicieros y leales.

Licor de Berro

El berro es lo mejor para catarros, bronquios y pulmones. El licor de berro está elaborado a base de berro y vinos generosos.

SOBRE LA MARCHA..

Supongan ustedes que por un instante el equilibrio existente entre la vida y la muerte desapareciese. ¡Imaginense ustedes lo que pasaría si la muerte detuviese su obra! ¿Qué pasaría? El número de seres vivos que se encontraran poco después sobre la superficie de la tierra hallarían que no habría sitio suficiente para ellos. La atmósfera se transformaría en una masa tan compacta de pájaros e insectos que resultaría impenetrable para la luz del sol. En tal superabundancia la vida sofocaría y aplastaría a la vida misma. Y como consecuencia tendría que aparecer la muerte en calidad de supremo nivelador.

Algo parecido ha ocurrido con la lotería. El número de seres vivos—y conste que esto de "vivos" no lo decimos con mala intención—que pululaban alrededor de la lotería era tan extraordinario, que ya no había espacio suficiente para ellos. Frente a la pagaduría sobre todo se formó en ocasiones una atmósfera tan compacta y tan densa que sólo una actividad eléctrica en los pagadores la desvanecía... Iba haciéndose impenetrable ya para la luz del sol. ¡Y es tan amante de la diafanidad el Presidente de la República! El general Menocal y los coroneles Mendizabal y Peña han sido, pues, los supremos niveladores. De manera que el exceso de vida ha aplastado a la vida ellos. Frente a la pagaduría, sobre todo, se la superabundancia de "seres," por la multiplicación en proporción enorme de todos los que se "recargaban" sobre loterías... Rafael Peña se ha visto en la necesidad de repetir con el descubridor de este maravilloso continente la criollísima frase que dijo al saltar a tierra:

—No arreempujen, caballeros.

PICK WICK.

SE VENDE

Un automóvil, en perfecto estado, de 24 caballos, dos carrocerías, para reparto de mercancías y para paseo, o se cambia por una casa o terrenos en las afueras; también se vende un carro de cuatro ruedas, un motor de gas y otro de vapor. Informes: Marqués González, núm. 12.

9755 27-jl-t

BATURRILLO

Homenaje cariñosisimo, entusiasmo desbordante, especie de frenesí simpático el de Coruña, el de Galicia, el de España toda, por la legada del "Patria" a aquellas aguas. De Yara, de Baire, de Santiago, de la evacuación, del pacto con Shafter y Sampson, de todo lo pasado, nada; sobre todo lo pasado, la esponja del olvido y el bálsamo del amor ¡esa es mi raza! La que odia siempre y no perdona nunca, no es la raza del euskalduna, ni la del celta, ni la del almogávar: será otra reza deformada.

A los que fingen indignarse cuando recuerdan que en mi casita apenas hay un pedazo de pared donde no esté pendiente y querido un Diploma de honor de instituciones españolas; a los que fingen aborrecerme cuando saben que, al penetrar en mi salita, con lo primero con que se tropieza es con el cuadro del Centro Gallego, un poco más allá con el Título de la Real Academia Gallega, y con las de Alianza Aresana, Valle de Oro, San Adrian, etc. a esos digo: ¿por qué leeis con avidez, con delectación, los detalles del recibimiento del "Patria" en Coruña, y por qué volvéis la cara si se os mira, porque no se advierta que baña vuestras córneas, inunda vuestros párpados y rueda a lo largo de la nariz, una gota, que es esencia de gratitud y expresión de honda confraternidad?

Los que me apellidáis españolazo: mirad hacia el Norte de España ahora.

* * *

Y ya hablando del Norte de España, allí donde está la hermosa villa de Pedro Menéndez, mi aplauso leal sea para el Círculo Avilesino que preside el buen Cirilo Alvarez, por sus gestiones en pro del "Fomento de Avilés."

La Circular patriótica que publica "El Comercio" del lunes, es un requerimiento fraternal, que no debe ser desoido.

Las sentidas frases de Víctor Echavarría, intercaladas en el documento, no son una súplica: son un mandato; no manda el despotismo: decreta, impone, con fuerza irresistible, el sentimiento del deber, y es el amor a la villina quien puso esas frases en boca de Víctor.

Allí, cubanos, se han celebrado brillantes Juegos Florales de que fué mantenedor el insigne García Kohly; y los avilesinos vitorearon allí a Cuba, a la República y a la intelectualidad cubanas. Allí, avilesinos, allí está la Asociación de Caridad, admirable, venerable, incomparable Asociación que es orgullo vuestro y templo y hogar de niños infelices.

Para Avilés y su progreso, todo esfuerzo será merecido.

Joaquín N. ARAMBURU

Los modelos de corsé Bon Ton sin busto, última moda, los tiene a la disposición de las damas el departamento de corsés de EL ENCANTO, Galiano y San Rafael.

¡DIGALE QUE NO!

Cuando usted pida en el café o la bodega una botellita de Coca-Cola, y le propongan que tome una "Cola" u "Ola" parecida de otro fabricante, ¡dígale que nó!, que usted quiere tomar la legítima Coca-Cola y si carecen de ella vaya al establecimiento más próximo en donde podrá usted encontrarla y tomarla a su gusto. Procure que cuando se la sirvan sea en presencia suya, mostrándole siempre la botella para su garantía; todas ellas llevan grabadas en el vidrio la palabra "Coca-Cola".

A usted le harán pagar por la imitación lo mismo que por la auténtica Coca-Cola, logrando la casa que así lo haga disgustarlo a usted y perderlo de marchante como es consiguiente, por el solo hecho de beneficiarse ella en 1|6 de centavo en botella.

Sólo nos resta rogarles a nuestros favorecedores por este medio, que no se dejen sorprender con imitaciones rechazando la que no sea la legítima y "genuina"

Coca-Cola

The Coca-Cola Company,

A. Ramirez No. 6, Cerro.

Teléfono A. 2982 FULPER Tiene Cámara para hielo
TRADE MARK
Unico Filtro
A Prueba de Gérmenes
G. Pedroarias y Cª S. en C. Tte Rey nº 26

Del Necrocomio

LA AUTOPSIA DE HOY.—DEL CORAZON

A las 8 y 30 de la mañana de hoy, los médicos de turno, doctores Walling y Polanco, le practicaron la autopsia al cadáver del mestizo José Sandoval Trías, de 39 años y vecino del poblado de "Manacas."

Este individuo falleció en el Hospital número Uno, de una afección orgánica del corazón, motivada po rel abuso de las bebidas alcohólicas.

Sucesos

POR UN POSTIGO

En la tercera Estación participó Alonso Arrojo González, de Refugio 10, que por un postigo de su habitación le llevaron ropas de vestir que estima en 50 pesos, ignorando quien haya sido el autor.

ARREBATO

El vigilante 508 detuvo a Ramón García Mira, de Zulueta 32, por acusarlo José López García, de Neptuno 42, de haberle arrebatado varias fracciones de billetes.

El acusado ingresó en el vivac.

MENOR APROVECHADO

El Jefe de los Expertos señor Companioni dió cuenta a la Sala Segunda de vacaciones que el menor Julio Oliva e Izaguirre, de Tenerife y Relascoaín, fué arrestado por hurto a los vigilantes 1060 y 449 y puesto a disposición del Juzgado Correccional.

Esta comunicación fué dirigida por estar reclamado por esa Sala, por robo; estando también reclamado por el Asilo de Guanajay, por ser prófugo de ese establecimiento.

LA ENERGIA NATURAL

Carecer de la energía natural, de la virilidad, es carecer de todo; los que están en ese caso no sirven para nada.

Pero la virilidad se recupera fácilmente tomando las Grageas Flamel.

Los que carecen de energía natural, deben tomar cuanto antes las Grageas Flamel. Obtendrán pronto el resultado que desean.

Se toman en dosis especiales. Las venden Sarrrá, Johnson, Taquechel, Doctor González, Majó Colomer y farmacias bien surtidas.

Notas Personales

Rafael Cuesta

Hemos tenido el gusto de recibir la visita del distinguido periodista oriental señor Rafael Cuesta, director de El Regionalista, importante periódico de aquella provincia. Ratificamos al compañero y amigo nuestra más afectuosa considera-

VECINAS IMPERTINENTES

En la 6a. Estación manifestó Alfredo Frades Veranes, de Maloja 98, que sus vecinas las del número 100 lo molestan constantemente.

Mercedes Argudín y Argudín, que es uno de las acusadas, negó el hecho.

LA PREDILECTA DEL PUBLICO HABANERO

El Bosque de Bolonia es la juguetería predilecta del público habanero. Cuando necesita un juguete fino y de gusto, es el Bosque de Bolonia quien lo presenta de más novedad. Cuando quiere un coche de gusto para niño, es el Bosque de Bolonia quien lo presenta más elegante. Hay constantemente surtido de triciclas para niños y niñas de todas edades: cigueñas de todas formas: automóviles de todos tamaños, carros para chivos, caballos de piel con pedales y sin pedales de balancín.

Columpios de 2.60 de alto, por 1.50 de ancho, madera fuerte, para dos y cuatro personas.

En plateados, plata alemana cuatro baños que duran 30 años, hay inmenso y variado surtido, tales como adornos de tocador compuestos de peine cepillo de cabeza, cepillo de cara para polvos, polvera con su mota para polvos, cajitas para ganchos, joyeros, violeteros, centros de mesa, tarjeteros, ceniceros, bandejitas, juegos de café y de té, jarros para agua, neveritas de mesa secantes, tinteros, palmatorias, estuches de manicurs, floreros, juegos de cubiertos.

Infinidad de estos artículos propios para regalos.

Las calidades de estos plateados son primera de primera garantizados por muchos años.

Obispo 74, El Bosque de Bolonia, Obispo 74.

PANTEONES TERMINADOS, dispuestos para enterrar.
F. Esteban: Bernaza, 55, marmolería

E. G. E.

La niña Margarita Moré y Vallhonrat

VOLO AL CIELO

Y dispuesto su entierro para hoy a las cuatro y media de la tarde, su padre ruega a sus amistades se sirvan acompañar el cadáver de la casa mortuoria Domínguez 5, (Cerro), al cementerio de Colón, por cuyo favor les quedará agradecido.

Habana, Julio 18 de 1914.

Ricardo Moré.

9785 18 t

Fábrica de Coronas Fúnebres
de ROS y Cía.
Sol, núm. 70.-Teléfono A-5171

SIGUEN HABLANDO BIEN DEL

LICOR DE BERRO.

Con gusto publicamos la siguiente carta que nos remite el Sr. Guzmán Villarejo.

Habana, julio 10, 1914.

Muchos y muy variados son los testimonios que casi a diario vengo leyendo en los periódicos de esta capital, desde hace algunos años, del resultado de su excelente "LICOR DE BERRO."

Habiendo sufrido un fuerte catarro, que me ponía en la imposibilidad de trabajar, y movido por una gran curiosidad hacia los grandes triunfos de su "LICOR DE BERRO," decidí tomar dicho Licor y cuál no sería mi sorpresa al verme sanado en poco tiempo de tan grave mal. Hoy en día sigo tomando tan beneficiosa bebida y por haberla reconocido como el licor por excelencia y de esta manera hace tiempo que no padezco ningún catarro y mis bronquios y pulmones están en perfecto estado.

Deber mío es hacer público estas manifestaciones, por lo que autorizo a usted para que, junto con mi retrato que le acompaño, pueda hacer el uso que crea conveniente.

Agradecido y deudor, quedo suyo, atento y s. s.,

JOSE GUZMAN VILLAREJO.

S/c. Rancho Boyeros 22.

El "LICOR DE BERRO," se vende en todas partes.

Las cervezas "TIVOLI", clara y negra, tipo Munich
SON DE CLASE EXTRA SUPERIOR
Los que tienen predilección por estas marcas consumen veinte millones de botellas por año.
Obtuvieron Medalla de ORO en las Exposiciones de Búfalo y Saint Louis, en los Estados Unidos.
CONSTITUYEN UNA BEBIDA MUY SANA Y ESTOMACAL.
TOMELAS COMO REFRESCO Y EN LAS COMIDAS.
FUNDACION DE LA FABRICA EN EL PAIS: EL AÑO 1900
PIDASE EN TODOS LOS ESTABLECIMIENTOS

CABLEGRAMAS

La Infanta Isabel en Galicia

Vigo, 18.
Continúa siendo objeto de grandes agasajos en esta región la Infanta doña Isabel. Ha recorrido distintos pueblos de esta provincia. Y obtuvo en todos entusiastas muestras de cariño y respeto.

El aniversario de Juárez

Ciudad Méjico, Julio 18.
Con motivo del aniversario de Juárez en la capital se están celebrando varias manifestaciones patrióticas.
Anúnciase que tan pronto como sea posible llegará a esta capital el subsecretario de Estado del Gabinete carrancista.
Se ha dado orden al general Obregón que está en Ciaputo para que venga en seguida a Ciudad Méjico.
El nuevo Ministro de la Guerra general Velasco ha dispuesto que el general Navarrete regrese a Veracruz y se ponga al frente de las fuerzas federales que operan en dicha región.

La Colonia infantil de Triscornia

UN DONATIVO

La noble dama señora Caridad Esteban de Sánchez Agramonte, esposa del ilustre general Eugenio Sánchez Agramonte, Presidente del Senado, ha remitido, con destino a la Colonia Infantil de Triscornia 27 excelentes y bien confeccionados trajes para los niños pobres.
Este rasgo hermoso de la caritativa y bondadosa señora de Sánchez Agramonte, viene a patentizar una vez más, la bondad de su alma;es de agradecer y resulta en extremo útil ya que los pequeñuelos de la Colonia, lo que principalmente necesitan es ropa.
Y a propósito de los niños de la Colonia: allí hay varios "cojitos" que andan con muletas. Ellos suspiran por velocípedos, carros, pequeños cochecitos y ferrocarriles de juguete. ¿No tendrán los niños ricos algunos de esos juguetes que ya no usen y que harían la felicidad de esos pequeños inválidos?

Satisfecha la necesidad

La necesidad de librar a la humanidad de uno de sus más crueles sufrimientos, de los más angustiosos de su padecimientos de la tremenda blenorragia o gonorreo, el pertinaz mal, que tanto mortifica, que tantas complicaciones graves suele tener, fué lo que dió lugar al descubrimiento del Syrgosol.
Porque fué la necesidad imperiosa de librar a los hombres de sus agudos dolores, lo que impulsó al doctor Siegfried, el sabio químico suizo, a aprovecharse del descubrimiento del microbio causante del mal, que había descubierto el doctor Niesser, en Francia, para buscar el elemento activo, que matará al gonococo.
Sus estudios fueron prolongados, pero al fin el éxito coronó el esfuerzo y pasado un tiempo, el doctor Siegfried, presentó al mundo de la Ciencia, el Syrgosol, que estudiado, analizado y experimentado en millares de casos, produjo la curación radical y efectiva de blenorragias o gonorreas, viejas, arraigadas, nuevas, incipientes, dolorosas y hasta indiferentes.
Preconizado el éxito del Syrgosol, por su triunfo avasallador sobre todas las blenorragias o gonorreas, se impuso a los hombres, que no solo lo usan ahora como medicación, sin como preventino, porque mata el microbio apenas inoculado, con la misma facilidad que el que se halla en colonias dañan al organismo.

F. COLLIA Y FUENTE
SOMBRERERIA
OBISPO Nº 32
GRANDES NOVEDADES EN SOMBREROS DE PLAYA
TELEFONO A-2316

A los detallistas

Se hace saber a quienes tuvieren idea errónea del asunto, que los productos Licor de Berro y Aguardiente de Uva Rivera, tan conocidos del público, se venden de acuerdo con las leyes vigentes y sin que pueda cohibirse el libre comercio de los mencionados artículos, que han llenado para su venta, todos los requisitos legales.
C 3103 alt. 8-13

PARA HIPOTECAR SU CASA
no es necesario enterar al inquilino ni molestarlo con inspecciones que desagradan. La oficina de Miguel F. Mázquez Cuba, 32, de 3 a 5, hace esas operaciones a base de los títulos de dominio. Pida informes de esa Oficina al Alto comercio y a los señores Abogados y Notarios de crédito de la Capital.

PARA CAMISAS Y CALZONCILLO DE HILO
SOLIS
O'REILLY Y SAN IGNACIO
C 2811 alt. 15-1

Regreso a Madrid

VADILLO Y UGARTE DESMIENTEN LOS RUMORES DE CRISIS MINISTERIAL

San Sebastián, 18.
Han salido para Madrid, después de haber puesto a la firma del Rey varios decretos de sus respectivos departamentos, los Ministros de Gracia y Justicia y Fomento, señores Marqués de Vadillo y Ugarte.
Ambos ministros desmintieron terminantemente en la estación del ferrocarril, que hubiesen venido a San Sebastián con motivo de los rumores de crisis ministerial que vienen circulando desde hace días, y afirmaron, además, que dichos rumores carecen del más leve fundamento.

Asesinato en Castro Urdiales

Santander, 18.
Telegrafían de Castro Urdiales que el vecino de aquel término José Maurín, que tenía cuestiones pendientes con otro vecino llamado Francisco García, mató a éste a tiros con una escopeta, apostado en unas malezas.
El asesino ha caído en poder de la justicia.

El Shamrock IV

Souchampton, Julio 18.
El día primero de Agosto saldrá para Nueva York el yate de Sir Lipton, Shamrock IV, que va a regatear por la copa América. La travesía durará un mes.

Asquirdt habla con Carson

Londres, Julio 18.
El Jefe del Gobierno Sir. Asquith está hablando con los unionistas de Ulster y Lord Carson, sobre la autonomía de Irlanda.

Visita aplazada

Londres, Julio 18.
El Rey Jorge que ha estado realizando grandes esfuerzos para solucionar la crisis del home rule en Irlanda, ha dejado para esta tarde su visita a la escuadra que se encuentra en Spithead.
El Rey antes de revisar la flota quiso recibir los informes de las negociaciones que Mr. Arquith está efectuando en Ulster con el leader unionista Lord Carson.

La Pankhurst en libertad

Londres, Julio 18.
La recalcitrante leader sufragista Mrs. Pankhurst que fué encarcelada el jueves de la semana pasada, ha sido puesta en libertad a consecuencia del grave estado de debilidad en que se encuentra por haberse sometido a la huelga del hambre, durante los días que estuvo en la prisión.

Negociaciones de un Diplomático

Buenos Aires, Julio 18.
Afírmase que Mr. Leishman, exembajador de los Estados Unidos en Alemania, que ha salido para Europa, está tratando de comprar a la Argentina varios buques de guerra para el Gobierno de Turquía.

DE HACIENDA

SUBASTA

Esta mañana se efectuó en la Secretaría de Hacienda la subasta por el suministro de carbón con destino a los buques de la Marina Nacional.
Presentaron proposiciones The Cienfuegos Coal Co., Aponte y Royo y The Cuban Coal Co.
De dichas proposiciones se dará traslado al Secretario de Hacienda para la adjudicación de la subasta.

TRANSFERENCIA

Se ha autorizado una transferencia de $5.455.44 para dotación y otros gastos de la Marina Nacional.

Las gestiones de A.B.C.

Los Ministros de la Argentina y del Brasil, señores Fonseca y Regis de Oliveira, visitaron esta mañana conjuntamente al Secretario de Estado, doctor Desvernine, para expresar al señor Presidente de la República, el agradecimiento de sus Gobiernos por la expresión de simpatía y la adhesión de Cuba a las gestiones de las potencias mediadoras en favor de la pacificación de Méjico.
El señor Oliveira embarcará el da 25 para su país, por haber sido trasladado al Japón.

DE PALACIO

ALZADA DESESTIMADA

El señor Presidente de la República ha declarado sin lugar los recursos de alzadas interpuestos por el señor Eugenio Rayneri contra la resolución de la Secretaría de Obras Públicas que suspendió las obras de construcción del Palacio Presidencial y por el señor Juan Vila, Administrador de la Nueva Fábrica de Hielo, contra la resolución de la Secretaría de Agricultura que denegó su solicitud de exclusividad para la explotación del gas metano, en Puentes Grandes.

OVALADOS DE "LA EMINENCIA"
Son los mejores cigarros.
C 3085 26 t 11

El Alcalde en Palacio

Hoy, por la mañana, estuvo en Palacio el Alcalde de la Habana.
Se entrevistó con el Secretario de la Presidencia, doctor Montoro, a quien manifestó que hasta que no se terminen las obras de reparación que se efectúan en la Casa Consistorial no es posible ceder a Palacio el local que actualmente ocupa la Presidencia del Ayuntamiento.
Dicho local se deseaba ahora jara instar en él la oficina de la Comisión de Presupuestos, recientemente creada por el Jefe de la Nación.
En vista de la imposibilidad de poder disponer ahora del referido local, los señores Montoro y Freyre convinieron en que la oficina de la Comisión de Presupuestos sea instalada en un salón bajo de la casa Presidencial.

Sucesos

POR RAPTO

Los Expertos González y Hernández, arrestaron esta madrugada en el Hotel "Gran América" a Leocadio Hernández Ruiz y a Mercedes Pérez Vega, por estar reclamados por el señor Juez Municipal de Zulueta en causa por rapto.
Los detenidos tenían sacado pasaje para embarcarse hoy para Tampa.

EN EL MOLINO

Eugenio Oliva y Mauricio, de Concordia 99 y Antonio Alonso Martínez, de Galiano 71, fueron detenidos por haber sostenido una reyerta en el teatro "Molino Rojo."

DE IBOR CITY

LA LIGA DEL TABACO.—SIMPATICA BODA.—LOS EMIGRADOS CUBANOS PIDEN TIERRAS EN LA PATRIA.

Colosal es el entusiasmo que existe en esta Ciudad en el "Base Ball" establecido por la "Liga del tabaco," así llamada, por encontarse constituidas las novenas por obreros de ese ramo y figurar en los cuerpos directivos, conocidos manufactureros de tabaco habano, unidos con algunos otros prominentes ciudadanos, como los señores Mac Farlane, R. Ibor y otros. Las novenas constituídas, se designaron con los nombres de Ibor, Tampa, West-Tampa y Fort Dade, habiéndose separado últimamente Tampa y Fort Dade, quedando solas Ibor y West-Tampa.
Hasta el presente, lleva el laurel de la victoria Ibor, el que no ha perdido un solo juego, pues en todos los efectuados con los otros clubs, les hizo morder el polvo, su pitcher Ballesteros, es mucho pitcher; cuando cuadrado frente al home empuña la pelota y va a lanzarla, la majagua tiembla en las manos del bateador y a los mejores y más certeros de ellos, los poncha; el club, West-Tampa, lo constituye indiscutiblemente una magnífica novena, a la que iguala Ibor, mejorándole en disciplina. Ayer Sábado en los terrenos de Plemt, combatieron estos dos formidables contendientes; West-Tampa, jugó de una manera admirable, digna de profesionales, pero, Ibor como siempre, obtuvo la victoria, haciéndole cuatro carreras y colgándole las nueve argollas; no hubo más que un error sin consecuencias, fué un magnífico desafío; más de seis mil espectadores le presenciaron, tributando entusiastas aplausos en las buenas jugadas y colmando de obsequios al héroe vencedor, a Ballesteros; es opinión general que el Ibor, será el declarado Champion.
—El Jueves 2 de los corrientes a las cuatro de la tarde y en la Catedral Católica, se unieron con lazo matrimonial la virtuosa y simpática señorita Clara Luisa López, hija de nuestro querido compañero señor José A. López, corresponsal de "La Discusión" periódico cubano para el pueblo cubano y el culto y correcto joven señor José Manuel González, digno Canciller del Consulado cubano en esta Ciudad, apadrinando la boda el Cónsul señor Ibor y su distinguida y bella esposa señora María Ruiz de M. Ibor.
Numerosa y selecta concurrencia en la que se distinguieron muchas damas y damitas de nuestra alta sociedad, asistieron a la nupcial ceremonia, la que, una vez terminada, dirigiéronse todos a la morada de los esposos López, padres de la desposada, donde con su acostumbrada galantería, fuimos obsequiados con exquisitos dulces, helados, vinos y licores; pocas horas después, estrechábamos las manos a los nuevos esposos, dándoles nuestro adios, pues se ausentaban de esta Ciudad; el señor González marchaba a Montreal, Canadá, a ocupar el nuevo puesto que le había sido designado por el Gobierno de esa República. ¡Eterna sea su luna de miel! Esos son nuestros deseos.
—Ya en correspondencia anterior, dije algo, respecto a la idea que se agitaba entre algunos de los elementos que integran la emigración cubana en esta Ciudad; de solicitar del Gobierno de Cuba, la concesión de terrenos donde constituir colonias Agrícolas; esos elementos, persisten en sus propósitos y a ese fin, han constituído una organización que se designa con el nombre de "Colonia Libertad."
Atentamente invitada la prensa cubana, asistimos a su reunión celebrada hoy, a la 1 p. m. y debemos confesar que es mucho el entusiasmo que reina entre los asociados y una ardiente fe, en la consecución de sus aspiraciones; acogidos a la ley de Emigración, respecto a protección y trabajo, entienden que, si al emigrante extranjero se le brindan ventajas y amparo, lógico es creer, que al nativo que ayudó a hacer libre la patria y que por azares del destino, tuvieron que ausentarse de ella, emigrando a extraña tierra, se le abran los brazos de la madre, al ser por ellos solicitado volver a ella, a regarla con su sudor y cultivar sus campos.
En medio de gran entusiasmo, como ya hemos dicho, celebróse esa sesión, tomándose entre otros el acuerdo, de remitir una respetuosa solicitud a ese propósito al digno Presidente, general Mario G. Menocal.
Estaremos al tanto de este asunto.

M. C. Corresponsal.

¡DIGALE QUE SI!

Cuando usted pida en el café o en la bodega un refresco de Coca o de Kola y le propongan el de la marca "Gay-Ola" ¡dígale que sí!, que ya está usted en el secreto de que "Gay-Ola" no es imitación de ninguna otra marca de las de su clase, sino que it's better, es decir, que es la mejor de las bebidas a bases de Coca y de Kola.

Esta clase de bebidas merecen, sin duda, la preferencia que se les viene dispensando; pero "Gay-Ola" se dice la mejor, y quienes tengan gusto para distinguir entre lo que es una imitación y lo que es una purificación o una bebida nueva, esos son los que habrán de decidir el pleito, sin necesidad de reclamos y amenazas, siempre contraproducentes.

La competencia industrial se resiste o se hace mediante la bondad de los productos que se elaboren; esto es lo serio, y por eso los productos "Gay-Ola" son superiores, de gusto exquisito y muy cuidadosa elaboración, como que de su crédito responde aquí el de la fábrica que los presenta al mercado,

"La Espuma"
Cerro, número 549.

9756 18 jl. t

El ayuntamiento pedirá que venga...

Viene de la primera

"Carlos V" a la bahía de la Habana, cuando inicie su regreso de Méjico. Y que en la petición se indique su estancia durante ocho días en nuestro puerto.
Habana, Julio 18 de 1914
Ambrosio J. Hernández.—Vito Candía.
La precedente moción, según nuestras noticias, será aprobada por unanimidad en la sesión municipal extraordinaria que se celebrará el martes próximo.

Crónicas del Puerto

Viene de la primera

EL "PATRIA"

Aún no ha llegado noticia alguna a la Jefatura de la Marina, respecto a la llegada del buque escuela "Patria" a Santander, a donde debió haber llegado ayer tarde.

SALIDA DEL "OLIVETTE"

A las 12 salió de nuevo para Tampa y Cayo Hueso el vapor "Olivette."
Van en él en cámara los señores E. Fernández, el doctor Francisco Herrera, J. Sarson y señora, F. Rodríguez y señora, Luis Martínez, Adelardo López y dos hijos, el doctor y catedrático de física de la Universidad señor Gerardo Fernández Abreu; J. Radsao, A. H. Moose, P. J. Saunders y 98 de segunda clase.

Del Municipio

El Concejal señor Veiga ha presentado esta mañana una moción al Ayuntamiento, pidiendo se acuerde votar un crédito de cien pesos, para premiar a los niños que resulten vencedores en el primer Campeonato escolar de ajedrez de la Habana.

Robo en Caibarién

En la Secretaría de Gobernación se recibió esta mañana el telegrama siguiente:
"Caibarién, Julio 18 de 1914.
Secretario de Gobernación.
Habana.
Anoche a las once y media le fueron robadas al vecino de esta villa Lcdo. Alfredo G. Fuentes, prendas y metálico por valor de setecientos pesos, encontrándose detenidos el criado de mano y el cocinero por recaer sobre ellos sospechas.
El Juzgado conoce del hecho.

Gobierno Provincial

UNA COMISION DEL CENTRO GALLEGO VISITA AL GOBERNADOR.

A las once de esta mañana, se entrevistó una respetable Comisión del Centro Gallego con el señor Pedro Bustillo, Gobernador de la Provincia.
Formaban dicha Comisión, señores tan distinguidos como son don Angel Barrros, don Jesús María Trillo, don Francisco Porta, don Francisco Pego, don Manuel Fernández, don Francisco Quintana, don Manuel Montero, don Manuel Santeiro, don Angel Velo y los doctores López y Gradaille.
El objeto de la visita ha sido para exponer al señor Bustillo, diversas quejas relacionadas con varios artículos del Reglamento del Centro que ellos creen sean motivo a grandes desavenencias entre los socios al celebrar la Junta General que se aproxima.
El Gobernador prometió estudiar el asunto detenidamente, cuestión de evitar un conflicto, dejando contentos a unos y a otros.
La Comisión salió altamente complacida del despacho del Gobernador.

EN EL PARQUE CENTRAL

Por estar escandalizando en el Parque Central, fueron detenidos por los vigilantes 1101 y 557, Jesús Conde Accion, de G esquina a 9; Manuel González Fernández, de Villegas 67; José Sierra Casas, de Lamparilla 86; Antonio García y García, de Bernaza 30; Ceferino García y González, de Bernaza 26; y Félix Fernández Rodríguez, de Oficios 70.

LLENA LAS CONDICIONES ESENCIALES DE TODO UN BUEN ALIMENTO: POTENCIA NUTRITIVA EXAGERADA, DIGESTION y ASIMILACION INMEDIATA, SABOR DELICIOSO, Y FACIL Y RAPIDA PREPARACION.

Tome Vd. en sus comidas el AGUA de BORINES
LA MEJOR AGUA DE MESA.
TENIENTE REY, NUM. 36. TELEFONO A-5974.
3116 alt. 3-14

TINTURA FRANCESA VEGETAL
LA MEJOR Y MAS SENCILLA DE APLICAR
De venta en las principales Farmacias y Droguerías
Depósito: Peluquería LA CENTRAL, Aguiar y Obrapía

Sección Mercantil

CASAS DE CAMBIO

(A LAS 11 DE LA MAÑANA)

CENTENES	a 5-20 en plata
En cantidades	a 5-20
LUISES	a 4-15 en plata
En cantidades	a 4-16
El peso americano en plata española a	1.07½
Plata española de	100¾ a 101½
Oro americano contra oro español de	109¾ a 110
Oro americano contra plata española a	107½

BOLSA PRIVADA

COTIZACION DE VALORES

OFICIAL

Billetes del Banco Español de la Isla de Cuba de 1 a 2

Plata española contra oro español 101 a 101⅜

Greenbacks contra oro español 109¾ a 110

Fondos Públicos	Comp. Valor.	Vend. P|0
Empréstito de la República de Cuba	112	114
Id. id. Deuda interior	103	106
Obligaciones primera hipoteca del Ayuntamiento de la Habana	110	116
Obligaciones segunda hipoteca del Ayuntamiento de la Habana	109	114
Obligaciones primera hipoteca F. C. de Cienfuegos a Villaclara	N	
Id. id. segunda id.	N	
Id. primera id. Ferrocarriles de Caibarién	N	
Id. primera idem Gibara a Holgín	N	
Bonos Hipotecarios de la Compañía de Gas y Electricidad de la Habana	N	
Bonos de la Havana Electric Raiwa'ys Company, en circulación	N	
Obligaciones generales (perpétuas) consolidadas de los F. C. U. de la Habana	107	115
Id. Hipotecarias Serie A del Banco Territorial de Cuba	N	
Id. Hipotecarias, Serie B del Banco Territorial	N	
Bonos de la Compañía de Gas Cubana	N	
Bonos Segunda hipoteca de The Matanzas Wates Works	N	
Idem Hipotecarios Central azucarero "Olimpo"	N	
Id. idem Central azucarero "Covadonga"	N	
Id. Compañía Eléctrica de Santiago de Cuba	N	
Obligaciones generales consolidadas Compañía de Gas y Electricidad de la Habana	102	108
Empréstito de la República de Cuba	100	105
Matadero Industrial	N	
Obligaciones fomento agrario garantizadas (en circulación)		
Cuban Telephone Co.	N	
Bonos Hipotecarios Cervecera Internacional	N	
ACCIONES		
Banco Español de la Isla de Cuba	89½	91
Banco Agrícola de Puerto Príncipe	90	Sin
Banco Nacional de Cuba	N	
Banco Cuba	N	
Compañía de Ferrocarriles Unidos de la Habana y Almacenes de Regla Limitada	87¾	88⅝
Compañía Eléctrica de Santiago de Cuba	25	60
Compañía del Ferrocarril del Oeste	N	
Compañía Cubana Central Railway's Limited Preferidas	N	
Id. id. (comunes)	N	
Ferrocarril de Gibera a Holguín	N	
Ca. Cubana de Alumbrado de Gas	N	
Ca. Planta Eléctrica de Sancti Spíritus	N	
Dique de la Habana preferentes	N	
Nueva Fábrica de Hielo	N	
Compañía Lonja de Víveres, Preferidas	N	
Id. id. Comunes	N	
Compañía Const. Repar. y Saneamiento Cuba	N	
Compañía Havana Electric Railway's Limited Poer Preferidas	100	101¾
Id. id. Comunes	82½	83½
Compañía Anónima de Matanzas	N	
Compañía Alfilerera Cubana	N	
Compañía Curtidora Cubana	N	
Cuban Telephone Co. (preferidas)	N	
Cuban Telephone Co. (Comunes	65	74
Ca. Almacenes y Muelles Los Indios	N	
Matadero Industrial	N	
Fomento Agrario (en circulación	N	
Banco Territorial de Cuba	100	110
Id. id. Beneficiadas	10	20
Cárdenas C. Water Works Company	N	
Ca. Puertos de Cuba	10	60
Ca. Eléctrica de Marianao	N	
Ca. Cervecera Industrial Preferidas	N	
Id. id. Comunes	N	

Asociación de Dependientes del Comercio de la Habana

Sección de Recreo y Adorno

SECRETARIA

Autorizada esta Sección por la Junta Directiva, para celebrar el domingo 19 del actual, la primera matinée de la temporada, se hace público, por este medio, para conocimiento general de los señores asociados, previniéndoles lo siguiente:

1o.—Las puertas se abrirán a la una y media y la Matinée empezará a las dos p. m.

2o.—Es requisito indispensable, para la entrada, la presentación del recibo de la cuota social, correspondiente al mes de la fecha.

3o.— Esta Sección está autorizada para no permitir la entrada y retirar del local a la persona o personas que estime conveniente, sin que, por ello, tenga que dar explicaciones de ninguna clase.

NOTA.—No se dan invitaciones.

Habana, 15 de julio de 1914.

Salvador Soler,
Secretario.

9584. 19 jl.

VIAJECITOS DE RECREO

PASEOS IDEALES

POR LOS TRENES ELECTRICOS, RAPIDOS Y COMODOS DEL

FERROCARRIL DEL OESTE

SALIENDO CADA HORA

DE LA ESTACION CENTRAL DE 5 Y 15 A. M. A 9 Y 15 P. M Y DE LA ESTACION DE JESUS DEL MONTE DE 5-23 A. M. A 9-23 P. M.

A

ARROYO NARANJO 10 Cts. CALABAZAR 10 Cts.
RANCHO BOYEROS 15 Cts. SANTIAGO 20 Cts.
RINCON 25 CENTAVOS

CON IGUAL SERVICIO DE TRENES, CADA HORA, PARA EL REGRESO

C 3146 2-1

LOS REUMÁTICOS GOTOSOS

Y TODOS LOS QUE PADECEN DE COLICOS NEFRITICOS, ARTRITISMO, CALCULOS, ARENILLA, OBESIDAD, &.

SERAN CURADOS EN POCO TIEMPO CON EL

ANTIRREUMATICO DEL DR. RUSSELL HURST DE PHILADELPHIA, PENN.

Produce inmediatamente un aumento de orina, PURIFICA la sangre, TONIFICA el corazón, DESINFECTA las vías urinarias y REDUCE los cálculos facilitando su expulsión.

Se vende en todas las Farmacias y Droguerías de la Isla de Cuba.

Valor Oficial

DE LAS MONEDAS CIRCULANTES

	O. A.
Centenes	4.73
Luises	3.83
Peso plata española	0.60
40 centavos plata id.	0.24
20 centavos plata id.	0.12
10 centavos plata id.	0.06

Comisión del Servicio Civil

Bajo la presidencia del Ldo. Carlos Fonts y Sterling con asistencia de los señores comisionados Domingo Espino, doctor J. Lorenzo Castellanos, Ldo. Emilio Iglesias y doctor Enrique Castañeda y actuando de Secretario el Jefe de Despacho señor Jesús de la Cruz y Ugarte, celebró sesión el 16 del comiente mes en sus Oficinas la Comisión del Servicio Civil, adoptándose los siguientes acuerdos:

Declarar sin lugar los recursos de apedo por José Nogueira, oficial clase tercera Maestro carpintero afecto al Negociado de talleres de construcción y reparación de la Secretaría de Obras Públicas.

Declara sin lugar los recursos de apelación establecidos por Gonzalo Venegas, vigilante de la policía de Ciego de Avila, José Alsina e Izquierdo, peón caminero de la carretera de Pinar del Río a Guane; Javier Velasco Agliero, portero clase "F" de la Administración de Rentas e Impuestos de la Zona Fiscal de Camagüey, Matías García, obrero de la Jefatura local de Sanidad de Martí, José Calduch, Ingeniero auxiliar de primera clase afecto al Negociado de Mejoras en Ríos y Puertos de la Secretaría de Obras Públicas, Gaspar Guilarrán, vigilante de la Policía Nacional y José María Valdés Torres, capataz de la Jefatura local de Sanidad de Corralillo.

Cronica Religiosa

IGLESIA DE LA CARIDAD.—LA FIESTA DE LA VIRGEN DEL CARMEN

Celebróse en su día propio la fiesta a la Vírgen del Carmen, no con la suntuosidad de otros años, debido a las obras que vienen efectuándose en el templo, pero con extraordinaria concurrencia de fieles, que rindieron a la Madre del Carmelo, el homenaje de su devoción. El altar que guarda tan preciosa imagen resplandecía con claridades celestes, viéndose en el arreglo del mismo, la mano de la entusiasta camarera señorita Carmen Campos, que en unión de otros devotos, han sufragado los gastos de estos cultos, que serán más adelante (tal vez el primero de Enero próximo) solemnísimos, como anualmente se celebran, porque en esa fecha estarán ya terminados los trabajos de la rectificación de la iglesia.

Antes de dar comienzo a la fiesta una selecta orquesta ejecutó la marcha de Perosi, cantándose después la Misa Davídica del mismo autor, el Ave María de Guercia y el Duetto de Faure Formaron el coro los notables tenores Matheu y Beltrán, y los cantantes González y Marco.

El maestro Rafael Pastor cantó las dos últimas composiciones con los señores Matheu y Beltrán, contribuyendo también al mejor resultado el violinista señor Ortega.

A los acordes de la Marcha de Pastor terminaron estos homenajes, que fueron en su parte musical, dirigidos por dicho maestro compositor.

El domingo próximo, a las 10, se celebrará en el altar de la Vírgen del Carmen una misa rezada, por el alma del inolvidable señor Alfredo Pérez Carrillo (q. e. p. d.) devotísimo que fué de la Madre del Carmelo, y cronista de sus grandes fiestas religiosas.

El párroco P. Folchs y la camarera señorita Carmen Campos, se mostraban satisfechos del resultado de tan hermosa fiesta.

P.

COMPLETAMENTE CURADO

Señor Administrador de la Compañía Aguas Minerales de San Miguel de los Baños.

Habana

Señor: Un deber de gratitud me obliga a manifestarle que hace unos días se me ha visto acometido por una infección intestinal y habiendo tomado por prescripción facultativa las Aguas Minerales de San Miguel de los Baños, me encuentro en la actualidad completamente curado.

S. S. S. f. Ramón B. González
Santiago de Cuba, Diciembre 29 de 1913

Las armas y los cartuchos Remington-UMC gustan á los que van de excursión al campo

porque un buen rifle Remington-UMC proporciona el mejor de los placeres en una correría á través del bosque ó en el campo. Es tan fácil desarmarlo para llevarlo consigo y se arma tan pronto, sin más herramientas que los propios dedos, que la diversión de una excursión corta al campo es mayor siempre si se lleva este cómodo rifle de repetición, pues pueden tenerse certámenes amistosos de tiro al blanco en el que tomen parte tanto los jóvenes como los viejos.

Rogamos al lector que pida al comerciante local que le enseñe un rifle de repetición Remington calibre 22. Los hay de calibre mayor para cazar piezas grandes.

Escríbase á nosotros ó á nuestros representantes más próximos pidiendo un catálogo de Remington-UMC. Se envía gratis, á solicitud, franco de porte. También un hermoso cartelón en colores.

Remington Arms—Union Metallic Cartridge Company
299-301 Broadway - - - Nueva York, E. U. A.

Círculo Avilesino

Fiesta de San Agustín

Los avilesinos en su afán de mantener constantemente frescos y lozanos los laureles conquistados en cuantas fiestas organizan y llevan a la práctica vuelven con los armas del amor y la simpatía a recoger con seguridad nuevos triunfos en la tradicional fiesta que en honor de San Agustín celebrarán el día 30 de Agosto próximo.

La comisión nombrada al efecto, ya tiene proyectado lo que habrá de ser este año la citada fiesta e nel "Salón Ensueño" y bajo la verde y frondosa copa del abuelo "Mamoncillo" de la Tropical.

En aquellos incomparables y bellísimos lugares transformados por el enamorado artista Magriñat en un edén espiritual, gozarán los avilesinos en compañía de sus amiguitas las encantadoras cubanas y avilesinas, las más puras delicias de un día alegre.

Prometemos informar ampliamente, cuando se apruebe el proyecto de la comisión que entiende en la organización de dicha fiesta para que llegue a conocimiento de todos los socios del "Círculo Avilesino."

NECROLOGIA

En la tarde del jueves recibió cristiana sepultura en la Necrópolis de Palmira el cadáver de la hermosa niña de ocho años Carmen Lavín.

Falleció después de que la ciencia agotase toda clase de conocimientos y los familiares no escatimasen nada para arrancarla de las garras de la muerte. Todo fué inútil.

Era la eternamente desaparecida sobrina de nuestro particular amigo señor Juan Lavín, gerente de la sociedad Jirés & Lavín de Palmira, hasta el cual— lo mismo que hasta los demás familiares—hacemos llegar nuestro más sentido pésame.

En un hogar hasta ayer feliz, sólo hay lágrimas y desconsuelo con el fallecimiento de la preciosa niña Margarita Moré y Valhonrat, redimida por los altos designios de Dios, de las amarguras que rodean a la existencia en la tierra, con sus engañosos halagos.

Que el consuelo llegue pronto al desolado hogar del señor don Ricardo Moré y de su estimable esposa, consuelo que hallarán en la conformidad con los designios de la Divina Providencia.

El entierro de la niña Margarita Moré y Valhonrat se efectuará esta tarde, a las cuatro y media, saliendo el acompañamiento de la casa número 5 de la calle de Domínguez, en el Cerro.

En Sancti Spíritus, José Ricardo Guerra y Cañizares; en Matanzas, doña Dolores Huerta y Huerta; en Cienfuegos, don Casimiro Abreu, doña Juana Pastor Firas, don Juan Castro Alonso y don Félix Gutiérrez Cabrera; en Santiago de Cuba, don Eduardo Vizcay, don Eufemio Galindo, don Eduvigis Hechavarría y don José Rufino Caveod y doña Clemencia Navarro viuda de Torres; en San Nicolás (Oriente) don José R. Reguera.

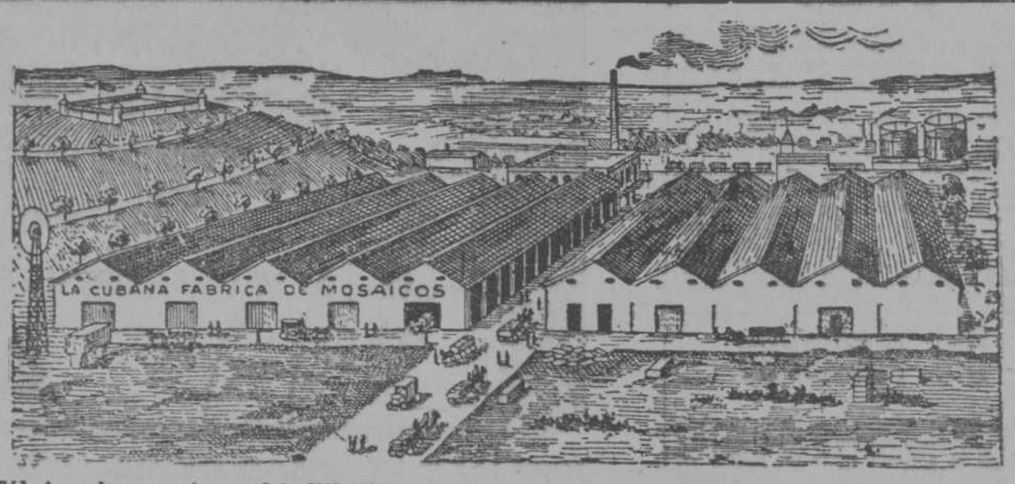

Fábrica de mosaicos "LA CUBANA". San Felipe núm. 1, y Atarés. Teléfono: I-1033

26 MILLONES DE LOZAS FABRICADAS.

Advertimos a los consumidores de mosaicos que "LA CUBANA" es la única fábrica que garantiza que sus mosaicos no se agrietan.

El que necesite piso para su casa, visite esta fábrica y encontrará variedad inmensa del dibujos y colorido no igualados por ninguna otra y se convencerá que no hace falta importar mosaicos para tenerlos de clase superior.

LADISLAO DIAZ Y Hno. Vives, 99. Teléfono: A-2090.
AGAPITO CAGIGA Y Hnos. Monte, 363. Teléfono: A-3655.
R. PLANIOL. Monte, 361 Teléfono: A-7610

C 2969 alt. 8-5

PROFESIONES

PASCUAL AENLLE
ABOGADO Y NOTARIO
Telefono A-4159.
Empedrado, 30, (altos.)
C 2809 1-Jl.

DOCTOR LUIS IGNACIO NOVO
ABOGADO
Bufete: Mercaderes 22 Teléfono A-5687
3017 Jl.-1

DOCTOR P. A. VENERO
Especialista en las enfermedades genitales, urinarias y sífilis. Los tratamientos son aplicados directamente sobre las mucosas a la vista, con el uretroscopio y el cistoscopio. Separación de la orina de cada riñón. Consultas en Neptuno 61, bajos, de 4 y media a 6. Teléfono F-1345.
3015 Jl.-1

Doctor J. B. Ruiz
VIAS URINARIAS-CIRUGIA
De los Hospitales de Filadelfia y New York. Ex-jefe de médicos internos del Hospital Mercedes. Especialista en vías urinarias, sífilis y enfermedades venéreas. Exámenes uretroscópicos, cistoscópicos y cateterismo de los réteres. Consultas: de 12 a 3. San Rafael, 30, altos.
C. 2874 26.—1.

DR. DEHOGUES
OCULISTA
Consultas: de 1 a 5. Aguila, 94. Teléfono A-3940.
C. 8239 Jl.—28.

Dr. Gabriel M. Landa
Nariz, garganta y oídos. Especialista del Centro Gallego y del Hospital Número 1. Consultas de 2 a 3 en San Rafael núm. 1, entresuelos. Domicilio 21, entre B y G. Teléfono F-3119.
3008 Jl.-1

Doctor J. A. Trémols
Médico de Tuberculosos y de Enfermos del pecho. Médico de niños. Elección de nodrizas. Consultas: de 12 a 3. Consulado, 128, entre Virtudes y Animas. 9016 2 a.

Lcdo. Alvarez Escobar
ABOGADO
Empedrado 30. De 1 a 5. Teléfono A-7347.
3016 Jl.-1

Dr. Gonzalo Pedroso
Cirujano del Hospital Número Uno
Vías urinarias, sífilis y enfermedades venéreas.
Exámenes cretroscópicos y cistoscópicos.
ESPECIALISTAS EN INYECCIONES DE "606"
Consultas: de 9 a 11 a. m. y de 1 a 3 p. m. en Aguiar, 65.—Domicilio: Tulipán, 20.
7221 3-Ag.

DR. PERDOMO
Vías urinarias. Estrechez de la orina. Venéreo. Hidrocele. Sífilis tratada por la inyección del 606. Teléfono A-5443. De 12 a 3, Jesús María número 33.
2987 Jl.-1

DR. M. DUQUE
SAN MIGUEL 94
Consultas de 12 a 3 Carlos III, 8, B.
Piel, Cirugía, Venéreo y Sífilis.
Aplicación especial del 606. Neptuno 914.
C 3128 26-Jl-16

Dr. B. Oyarzún
Jefe de la Clínica de venéreo y sífilis de la Casa de Salud "La Benéfica," del Centro Gallego.
Ultimo procedimiento en la aplicación intravenenosa del nuevo 606 por series. CONSULTAS de 2 a 4.
PRADO NUMERO 77, A.
3032 Jl.-1

HABANERAS

Los duelos de la prensa.

Se han repetido en una proporción realmente extraordinaria, dentro de un plazo brevísimo, las defunciones de familiares allegados a periodistas habaneros.

El diario La Noche, observando esto, hace un índice necrológico.

"Primero—dice—hubimos de lamentar el fallecimiento de la señora madre de nuestro compañero el señor Abel Du-Breuil, luego, el de la digna esposa del señor Pedro González Muñoz, ambos de nuestro colega La Lucha; y casi simultáneamente, nuestros compañeros Luis Bay y Guillermo Oscar Herrera, han pasado por el inmenso dolor de perder, respectivamente, a las amantísimas autoras de sus días. M. Fernández Cabrera su señor padre y José Benítez y Armando Rodríguez, han pasado por idéntico dolor. Como si ello fuera poco, Angel Pomares, Arturo R. de Carricarte y Sainz de la Peña, han perdido a idolatrados hijos, registrándose también el fallecimiento de un prestigioso y notable periodista, el señor Lincoln de Zayas."

A la relación que antecede deben añadirse quienes llevan luto por desgracias recientes, y son el director del Universal, señor Francisco Díaz Silveira, que sufrió la pérdida de su amantísima madre, y el querido compañero Enrique Hernández Miyares, que llora a su esposa idolatrada.

Y el último duelo, el que sufren dos cronistas renombrados, los hermanos Antonio y José de la Guardia, cuyo padre, hombre excelente, buenísimo, recibió en la tarde de ayer, cristiana sepultura en nuestra Necrópolis.

Una sombra de dolor parece proyectarse sobre la prensa habanera.

¡Cuántos periodistas con luto!

* * *

Los que se van.

Sale hoy el Saratoga, con rumbo a Nueva York, llevando entre su numeroso pasaje un grupo de viajeros conocidos.

Mr. Franck Steinhart y su distinguida esposa con sus dos hijas, la señorita Florence Steinhart, tan celebrada en nuestra sociedad, y la petite Alicia.

Los distinguidos esposos María Montalvo y Martín Aróstegui.

El licenciado Felipe Díaz Alum, Secretario de la Sala Segunda de lo Criminal de la Audiencia, que se dirige a las Montañas.

El representante a la Cámara, señor Antonio Pardo Suárez, el Cónsul de Cuba en Belfast, señor Eduardo Patterson, y los señores Miguel A. Díaz Pardo y José C. Pelleya acompañados de sus respectivas familias.

Alfredo Hidalgo Gato, Canciller del Consulado de Cuba en Chicago, y Héctor de Quesada, oficial del Ejército.

El opulento propietario de Cienfuegos, don Javier Reguera, y el banquero de Manzanillo, señor Godwall Maceo.

Y el amigo Sebastián Benejám, cuyo nombre está unido a industrias importantes, que va a Nueva York, por corto plazo, en viaje de negocios.

¡Tengan todos una travesía feliz!

* * *

Ante el altar.

Dos seres más que ven cumplidas sus esperanzas y satisfechos sus ideales realizando, con las bendiciones de la iglesia, la solemnidad de su unión.

Trátase de la graciosa e interesante señorita Rosa Suárez López y el correcto joven Enrique García Marrero, cuyas bodas, celebradas en la noche del miércoles, reunieron en el templo del Angel un numeroso y lucido concurso de invitados.

Fueron padrinos la señora Amelia Marrero de Salmón, la respetable madre del novio, y el licenciado Fernando Sepúlveda en representación del distinguido y muy simpático caballero Jesús María Barraqué, que se vió impedido de asistir a la ceremonia.

Y como testigos actúan, entre otros, el doctor Manuel Díaz de Castro y los señores José de Govanti y Jacinto Sigarroa.

¡Quiera el cielo otorgar a Rosa y Enrique una luna de miel interminable!

El Ministro del Brasil.

Un popular diario de la tarde da ayer, por seguro, que el señor Raoul Régis de Oliveira ha sido trasladado al Japón y embarcará en la semana próxima.

Noticia la del traslado ya conocida.

Sábese desde hace varias semanas que el distinguido diplomático brasileño va a ejercer sus funciones a Tokío.

Pero cuanto a su marcha, en plazo tan corto como el señalado por el colega, parece que no hay nada resuelto.

Solo abandonará la Habana el Ministro del Brasil para ir mañana, con su elegante esposa, a un almuerzo que ofrece el Presidente de la República en la Estación Cuarentenaria del Mariel.

Pero mañana mismo, por la noche, estará en la Habana.

Y en Miramar, de seguro.

* * *

Retour.

Mr. Harlen,, el caballeroso Cónsul del Perú que se ausentó para Nueva Orleans recientemente, llegó en la tarde de ayer.

Reciba mi bienvenida.

* * *

Edél Farrés.

Desde principios de semana abandonó el conocido y simpático joven la gran casa de salud la Covadonga donde fué operado de la apendicitis.

El éxito más feliz ha coronado esa operación quirúrgica.

Sano y salvo ha vuelto Edél Farrés al hogar amantísimo de sus padres.

Todo son para él congratulaciones.

* * *

¡Cómo sale Gráfico hoy!

Lleno de notas de actualidad, con trabajos literarios muy interesantes y retratos, grabados y caricaturas en profusión.

Aparecerá una figura simpática del mundo diplomático en la galería de Prado Arriba, Prado Abajo...

Es el Ministro de Francia.

Ya del Conde de Clerqc es conocida la caricatura que trazó hábilmente Massaguer en el banquete del 14 de Julio.

Hecha en una servilleta.

* * *

Para concluir.

Un saludo a algunos Federicos que escaparon a mi memoria en las Habaneras de esta mañana.

El catedrático del Instituto Provincial, doctor Federico Edelmann, y el coronel Federico Bacallao, ex-Jefe de la Secreta.

Federico Caballero, popular concejal del Ayuntamiento de la Habana, tan amable y tan simpático.

El capitán Federico Arias.

Federico Báscud, Fritz Berndes y Federico Núñez, que navega en estos momentos, a bordo del Espagne, con su hermano Enrique, el Secretario de Sanidad.

El jefe de los talleres de grabado de La Discusión, Federico Gilbert, y los compañeros del periodismo Federico Torres, Federico Mena y Fico Rosainz.

¡Que pasen todos un día feliz!

Enrique FONTANILLS.

LA CASA QUINTANA

ESPECIAL PARA REGALOS

Galiano, 76. Teléfono A-4264

Joyería fina y caprichosos objetos para regalos.

Extenso y selecto surtido en todos los artículos. Muchas novedades.

Cubiertos Plata QUINTANA

GRANULOS DE ARSENIATO DE HIERRO MANGANICO DE CARDOS ERBA

Curan la anemia, regularizan la circulación de la sangre, engordan, tonifican.

Pídase en las Farmacias. 9.

PARA DULCES Y HELADOS

"LA FLOR CUBANA"

GALIANO Y SAN JOSE

El Partido Judical de Laviana

Don Pepe Nava, entusiasta Presidente de los pollos de Laviana, me escribe y muy cariñosamente me invita a la brillante fiesta que él y los pollos celebrarán el día dos del mes de Agosto en La Internacional.

Lean, lean el programa:

Orden de la fiesta:

A las 9 a. m.—La Comisión franqueará las puertas de los Jardines de la Cervecera Internacional.

A las 1 0a. m.—La orquesta dejará oir algunas piezas de su variado repertorio, alternando con una Gaita y Tambor estilo Laviana.

A las 11 a. m.—Se servirán a los concurrentes los aperitivos.

A las 12 m.—La comisión de orden acomodará en sus respectivos asientos a los concurrentes, y acto continuo dará principio un suculento almuerzo con arreglo al siguiente:

MENU:

Aperitivos.
Vermouth Torino.

ENTREMES

Jamón asturiano.
Mortadella Estrella.
Salchichón de Lyon.
Aceitunas.
Rábanos y pepinos.

ENTRADAS

Arroz con pollo. Pescado al horno. Pierna de tenera en su jugo. Ensalada rústica.

POSTRES.—Manzanas asturianas. Sidra "El Gaitero."

VINOS.—Barrica, Rioja Alta. Agua Mineral "Isla de Pinos." Café. Tabacos "Por Larrañaga."

El Menú está a cargo del importante restaurant de la Cervecera Internacional.

Las damas serán obsequiadas con elegantes "bouquets" de flores.

NOTA.—Es requisito indispensable presentar a la Comisión de Puertas la invitación para tener entrada en los Jardines.

La Comisión de Fiestas está facultada para retirar del lugar de la fiesta, sin explicaciones de ninguna clase, a toda persona que crea inconveniente.

Recomendamos a los señores invitados, que para su mayor comodidad en el viaje a la Internacional, deben emplear el Carro Eléctrico, que parte de Zanja y Galiano, cada quince minutos.

Después del almuerzo dará comienzo el baile, ajustándose al siguiente programa:

Primera Parte: Paso doble Machaquito. Danzón Palomera sí va. Danzón "Pay-Pay. Daso Doble Alma Andaluza. Danzón El Pescao. Vals Tropical María Luisa. Danzón Martí.

Segunda parte: Danzón Eva. Paso Doble, Bombita. Danzón, El Dengue. Habanera Laviana. Danzón, Alirón. Vals-Straus Yo te adoro. Danzón, No te mueras sin ir a España.

TELAS y ADORNOS

CADA vez más se esfuerzan los compradores fijos que esta casa tiene en Europa, para ofrecer a las damas elegantes, sin pérdida de tiempo, cuanto de nuevo lanza la caprichosa moda.—En telas y adornos, especialmente, puede asegurarse que tenemos lo de mayor novedad y chic, imposible de encontrar en ninguna otra parte.

ROGAMOS a LAS DAMAS NOS HONREN CON SU VISITA

para tener oportunidad de enseñarles los primores recién recibidos.

"EL ENCANTO", Solís, Hno. y Ca.

GALIANO y SAN RAFAEL. Teléfonos: A-7221 y 7222.

Les Grandes Modes de Paris

Revista de la Elegancia. $7.50 suscripción al año.

Se suscribe en ROMA. Obispo 63, y en ROMA, O'Reilly 54, esquina a Habana.

Acaba de llegar el último número, correspondiente al mes de Julio

PIDAN MUESTRAS.

C 3118 alt. 5-14

DE VIAJE

El próximo sábado, 18 del corriente, embarcará, vía New York, el señor Guido Becherelly, a recorrer las principales poblaciones europeas, en busca de lo más nuevo y elegante que salga al mercado en fantasías y sombreros de señoras y ofrecérselo a su numerosa clientela en su importante establecimiento (único en su clase) LA ITALIANA, fábrica de sombreros para señoras y niñas, Aguila número 107, esquina a San Rafael.

Para dar cabida a las grandes remesas de novedades que el señor Becherelly nos envíe, LIQUIDAMOS todas las existencias al precio que quiera ponerle el cliente.

Es conveniente hacer cuanto antes una visita a

"LA ITALIANA"

Aguila, 107, esquina a San Rafael.

C 3127 alt 2-15

FRAGANTE COMO UN RAMO DE LILAS FRESCAS — PARFUM LILAS DE LOHSE

PERFUME DE ULTIMA MODA

DE VENTA EN TODAS LAS PERFUMERIAS.

DEPÓSITO: LAS FILIPINAS - SN. RAFAEL 9.- -TEL A-3784.-

DE AGRICULTURA

MINAS A DEMARCAR

Por el personal facultativo de la Jefatura de Montes y Minas del Distrito de Pinar del Río, se procederá a partir del día 20 del actual a la demarcación de los registros mineros siguientes:

Mina "PRIMERA AMPLIACION DE CELIA GREGORIA," de cobre y otras substancias, compuesto de 200 hectáreas, y denunciada por el señor Jesús Zas e Iglesias, en el barrio de Cabezas, término municipal de Mantua.

Mina "LOS AHIJADOS," de cobre y otras substancias, con 25 hectáreas denunciada por el señor Manuel Aparicio, en el mismo barrio y término municipal mencionados.

MARCAS NEGADAS

Se les ha negado a los señores Teófilo Ramos, Gaspar de la Torre, Tomás Domínguez, Manuel Batallau, Martín Nouvellas, Eugenio García, Manuel Figueredo, Vicente Bravo, Marcelino Vidal, Clro Chávez, Juan Hernández, Tomás Mora, Victoria González Natividad Pérez, Amado Dávila, María Odurado, Manuel Pérez, Manuel Pertegás, Manuel Bueno, Manuel Espinosa, Salvador Rodríguez, Vitialiano Pérez, Ignacio Montero, las inscripciones de las marcas que para señalar su ganado solicitaron registrar.

EN EL "CENTRO GALLEGO"

El albañil Domingo Varela Varela, de Inquisidor 43, sufrió una herida punzante en el pie izquierdo al pisar un clavo en el "Centro Gallego."

ESPECTACULOS

PAYRET.—El tío Vicente; La cocina de José Miguel; La Guerra Universal.

POLITEAMA.—Cine Santos y Artigas. Por mi hija; Una lección de Historia.

MARTI.—La alegre trompeteria; Agua, azucarillo y aguardiente; La Gatita Blanca.

AZCUE.—El tesoro de la Bruja; La niña de los besos; Estuche de monerías.

ALHAMBRA.—¡Qué Josefita!; Quemado por sí mismo; La bella Camelia.

ROYAL.—San Rafael e Infanta.—Cine. Estrenos diarios.

TEATRO PRADO.—A petición de más de cien familias se proyectará hoy en este acreditado cine "El sacrificio de un padre," obra magna del cine moderno; cubrirá la segunda tanda y no obstante ser de largo metraje y de un argumento colosal; costará la entrada solo 10 centavos; en primera irá al lienzo "El vencedor del gran Premio, en colores de Pathé y de un interés extraordinario, y en tercera "El centinela gris."

Para mañana domingo se prepara una matinée que obtendrá tanto éxito como la de Max Linder, será en honor de Salustiano, que no es otro que el genial Prince, colosal actor cómico que con Max Linder comparte el imperio de la gracia en la casa de Pathé.

Entre estas cintas irá "Salustiano padece de reuma," cinta en la que hay motivo sobra para desternillarse de risa.

Cuba en la Exposición de California

UN PROYECTO DE LOINAZ

El Comisionado de Cuba en la Exposición de San Francisco, general Loinaz del Castillo, ha remitido a la Secretaría de Agricultura un proyecto para rodear de plantas tropicales, entre las que descollará la palma real, el patio del pabellón de Cuba.

El proyecto costará $7,500 y el general Loinaz del Castillo ha pedido autorización para implantarlo.

CONCESION DE HERRERA

Los Sobrinos de Herrera han ofrecido transportar gratis por sus vapores, los artículos que se remitan con destino a la Exposición de San Francisco.

FABRICANTE DE MUEBLES FINOS

A. G. Angarica

San Rafael, 67, Telfno. A-2993

En esta casa encontrará usted un gran surtido de muebles de todas clases, entre ellos los hay Colonial, Modernista, Luis XV, Inglés y otros estilos. También se construyen muebles al gusto del marchante, por difícil que sean, a precio de fábrica.

9436 21-Jl. t

Pidan Chocolate Msetre y Martinica y Postales de seda y confeccionará con ellas lujosos adornos para su hogar.

El más poderoso reconstituyente natural mosto POQUET, de venta en todas las Farmacias.

C 3135 30-16 jl.

Agencia VERITAS

¡¡MIRE!!

Aquí tiene la tapita de la botella de

AGUA MINERAL

ISLA DE PINOS

LEGITIMA

de la fuente "Agua Santa"

Lleva en su centro una cotorra, cuyo diseño está debidamente registrado, para evitar confusiones posibles.

Cuando tenga pesadez en el estómago después de las comidas, cuando se sienta el estómago hinchado, con gases, pida en el primer café que encuentre una botellita fría natural de "Isla de Pinos" cotorra.

SE VENDE EN TODAS PARTES

Unico receptor:

Claudio Conde,

Empedrado, 81. Tel. A-2568

C 3156 1-1

Nerón, lucha con Vibius para arrebatarle a su amada, y es vencido, otorgándole después.. . . . . .

Próximo estreno en el POLITEAMA, de la obra maestra del Cinematógrafo, titulada:

NERON Y AGRIPINA

editada con incomparable lujo de detalles, con ajuste exacto a la verdad de los hechos y de las cosas. Para hacer la película

NERON Y AGRIPINA

se han reconstruido el Forum Romano, el Circo y varios palacios. La prensa mundial se ocupa del gran esfuerzo de la Cinematografía al editar

NERON Y AGRIPINA

C 3152 2t 18 1d-19

Los Fabricantes de Tabacos y el Secretario de Hacienda

El Presidente de la Unión de Fabricantes de Tabacos y Cigarros, ha dirigido un escrito al Secretario de Hacienda, acompañándole el que dicha corporación presentó recientemente al señor Presidente de la República, relacionado con la campaña que ha emprendido la prensa en favor de medidas que promuevan el desarrollo de la industria del tabaco y las gestiones que por la Secretaría de Estado se van a realizar para la renovación del Tratado de Reciprocidad comercial con los Estados Unidos, con el fin de obtener ventajas para el tabaco.

La Unión de Fabricantes solicita el apoyo del doctor Cancio en cuanto el Presidente de la República se proponga llevar a cabo en favor de la expresada industria.

EN "BONACHE"

Al tratar de detener el vigilante 862 a Francisco Delfín Lujan y Alamo, de Ensenada y San Felipe, por estar escandalizando en el café "Bonache" le faltó de palabra ofreciéndole resistencia.

MANIFIESTOS

Julio 16.

79

Vapor danés "Brattingsborg", de Baltimore.

Apente y Rojo, 4439 toneladas carbón bituminoso.

80

Vapor americano "Mascotte", de Cayo Hueso.

N. Quiroga: 400 cajas huevos, Swift y cp.: 400 cajas huevos.

Día 17.

81

Vapor alemán "Constancia", de Hamburgo y escala.

DE HAMBURGO

Para la Habana.

Usategui y cp.: 250 sacos arroz; A. Barros: 500 id. id.; Landeras Calle y cp.: 200 id. id.; González y Suárez: 250 id. id.; R. Suárez: 300 id. id.; Fernández Trájaga y cp.: 250 id. id. Orden: 500 id. id.; 2240 id. sal potásica.

Para Matanzas.

A. Ezquerra: 3 cajas vidrios; Almirall y Gómez: 5 cajas mettal ordinario; 44 id. barro; Wenceslao González Solís: 12 id efectos; Quirós y Estrada: 2 id. caña; Compañía Anónima Eléctrica: 2 id. estaño; 4 id. maquinaria; Arrechavaleta Mézaga y cp.: 1000 sacos arroz; y 50 id. frijoles; Sobrinos de Bea y cp.: 4 cajas ferretería y 300 sacos arroz. Urrechaga y cp.: 23 id. id.; Orden: 1950 sacos arroz.

Para Cárdenas.

Poch y Ruacabado: 18 cajas ferretería; Bermúdez y Deando: 18 id. vidrio; Poch y Rucabado: 7 id. herramientas; A. Anegovina: 1 id. cuero; Anesti y Zavada: 3 id. ferretería; 12 id. artículos hierro; Menéndez y Echevarría: 400 sacos arroz; Leandro Ruiz y hno.: 25 cajas efectos hierro; Orden: 2100 sacos arroz; 5 cajas lunas; 5 id. hierro.

Para Sagua la Grande.

Jiménez y cp.: 30 cajas sardinas; Leiva y hnos.: 5 id. efectos; J. N. González: 6 id. ferretería; 2 cocinas y 9 cajas ferretería; José M. González: 20 barriles clavos; Suárez Llano y Díaz: 500 sacos arroz; Sierro y Tuello: 25 cajas hierro; R. Cartaya: 3 id. efectos.

Para Caibarién.

Díaz hno.: 6 cajas sedería; Buigas Sobrinos y cp.: 4 id. vidrio; R. Galván: 13 id. machetes; Eustaquio Suolizaste: 22 id. hierro; A. Fernández: 2 id. papel; R. Cantera: 1830 sacos arroz; Orden: 2 cajas papelería; 1550 sacos arroz; 50 id. frijoles; y 10 cajas aguas.

Para Antilla

Orden: 1200 sacos arroz.

Para Guantánamo

Soler y cp.: 5 cajas bomboneras; M. Bonilla: 1 caja vidrio; 1999 damajaunas.

Para Santiago de Cuba.

Luis Más e hijo: 5 bultos hierro; M. Cremaly: 3 cajas peines; E. Gutiérrez: 4 bultos papel; E. Beltrán: 4 id. id.; 7 id artículos vidrio; Bacardí y cp.: 200 cajas botellas; Rovira y cp.: 200 sacos arroz; Serrano hno.: 100 id. id.; Francoli y cp.: 44 cajas ferretería; Bous y Quindiello: 100 sacos arroz; Pérez y hnos: 30 id. mantequilla; Luis Más e hijo: 47 id. id.; J. Pavía: 18 id. id.; A. Veloso Castro: 35 id. id.; C. Díaz Canto: 35 id. id.; Serrano hnos.: 35 id. id. Saravia y Diego: 5 cajas hierro; I. Boillorni: 14 id. efectos; Larrea y aMrden: 25 sacos frijoles; Mora y Majó: 110 fardos papel; Orden: 1500 piezas damajuanas; 40 cajas mantequillo; 6 id. juguetes; 25 id. cerveza; 5 id. maquinaria; 60 id. sardinas.

Para Cienfuegos.

J. García y cp.: 4 cajas muebles; Cardona y cp.: 60 cajas sardinas y 2 id. artículos; Hoff Prada y cp.: 7 id. machetes; 25 rollos hierro; Cardona y cp.: 700 sacos arroz; N. Castaño: 500 id. id.; Vidal y Ferrer: 500 id. id.; Allasánchez y Sobrino 50 id. id.; Bengochea y cp.: 800 id. id.; Jorge Mont y cp.: 100 id. id.; Inclán y Sobrino: 100 id. id.; Ajo Hormachea y cp.: 22 cajas artículos hierro; M. Fernández y cp.: 2200 sacos arroz y 25 id. frijoles; J.J. Ferrer: 500 sacos arroz y 50 id. frijoles; Cardona y cp.: 750 sacos arroz; 2 cajas conservas; Pi y Llansen: 1 id. maleta; Orden: 300 sacos arroz; 145 sacos frijoles.

DE AMBERES

Para la Habana.

A. Spinger: 1 caja accesorios automóviles; A. Miranda: 2 id. papel; A. Uriarte: 807 barras hierro; Seeler Pi y cp.: 50 id aguas; H. Humara 19 id. lozas; 7 id. vidrio; M. Mimó hnos.: 11 id. lozas; Viaderc y Velasco: 9 id. ferretería; González y Suárez: 250 sacos arroz; Heilbut y cp.: 10 barriles blanco de España; 19 id. colores; 3 id. id.; Suárez Carasa y cp.: 7 fardos papel; Compañía Litográfica: 31 id. id.; B. Alvarez e hijo: 11 id. cepillos; 5 id. enseres; Fuente Presa y cp.: 10 bultos desinfectante; A. Ortiz: 18 id. vidrios; Rambla y Bouza: 1 caja cuero; Romañá y Duyos: 50 bultos hierro; Orden: 5 barriles ácido; 46 cajas hierro esmaltado.

Para Matanzas.

Sobrinos de Bea y cp.: 328 bultos barras hierro; Compañía Anónima Eléctrica: 19 bultos maquinaria; Sobrinos de Bea y cp: 294 sacos tornillos y 1 caja chapas; J. García: 2 cajas coronas; 2 id. vidrio; Urrechaga y cp.: 6 id. loza; 5id. vidrio; Orden 28 id. hierro esmaltado; 200 sacos arroz; 3 id. rifles; 3 id. cápsulas; 2 id. ferretería

Para Cárdenas.

Leandro Ruiz y hno.: 40 cajas vidrios; 5 id. loza; 5 id. ferretería 6 bultos efectos; Orden: 100 sacos arroz.

Para Caibarién.

E. Gómez: 3 id. ferretería; J. Ojeda y Cintra: 2 id. id.; Bilbao Garay y cp.: 50 barriles clavos; Izaguirre Hermoso: 1 id maquinaria; Ingenio Zulueta: 3 id. id. Orden: 700 sacos arroz: 8 cajas hierro.

Para Guantánamo.

Compañía Importadora de Ferretería 14 cajas loza; 98 id. vidrio.

Para Santiago de Cuba

Valls Ribera y cp.: 50 barriles hierro J. Domingo y cp.: 15 cajas ferretería; Soler Sanes y cp.: 5 id. loza: Valls Ribera y cp.: 4 id. loza; 1 id. vidrio. Orden: 50 atados acero; 200 sacos arroz; 17 id. hierro.

Para Cienfuegos.

Central Hormiguero: 5 cajas hierro; Asensio y Puente: 2 idñ coronas y 1 caja libros; Central Andreíta; 14 bultos hierro; Central San Agustín; 12 id. id.; Central Santa Catalina: 2 cajas maquinarias; Central Dos Hermanos: 4 bultos hierro; González y Mijares: 5 cajas vidrio; J. García: 5 id. id.; Central Santa María: 1 caja maquinaria; J. Llovis: 1 id. cuchillos; Bengochea y cp.: 250 cajas velasá; Orden: 4 id sellos; 461 barras acero.

Para Manzanillo.

Valls Rivera y cp.: 65 atados acero; M. Muñiz: 5 cajas loza; 3 cajas vidrio; Orden: 59 atados hierro y 20 cajas vidrio.

82

Vapor español "Pío IX", de Barcelona y escala.

DE GENOVA

Para la Habana.

M. Balestra y cp.: 19 cajas tipos de imprenta; 1 id. catálogos y 20 bultos efectos; García Tuñón y cp.: 1 id. casimires; Capestany y Garay: 34 balas hilo.

DE BARCELONA

Rivas y cp.: 100 sacos jaboncillo; J Ballcells y cp.: 50 sacos frijoles; J. Pi: 41 balas tapones; A. Barrios: 10 cajas conservas; J. Rafecas y cp.: 65 cuarterolas vino; V. A. López: 1 barrica id.; González y Suárez: 75 pipas id.; Llera y Pérez: 15 id. id.; 10 medias pipas id.; Hermosa y Arche: 45 bocoyes id. J. Balcells y cp.: 300 cajas aceite; Sobrinos de Quesada: 100 cuartos vino; Landeras Calle y cp.: 51 cajas aceite; R. Torregrosa: 50 id. aceitunas; Romagosa y cp.: 150 id. pastas para sopa; Sarrá: 100 id. talco; 100 sacos aguas; Majó y Colomer: 3 id. id.; Capó y cp.: 7 estuches pan gluten; Trueba y cp.: 20 jaulas vidrio; A. Ramos: 125 cuartos vino; Carbonell Dalmau y cp.: 50 id. id.; Pons y cp.: 1888 huacales azulejos; E. Burés: 3 balas tapones; Fernádnez Trápaga y cp.: 250 cajas jabón; J. Rafecas y cp.: 2000 cajas celas; Mariano y cp.: 28 bultos cordeles; Domenech y Artau: 125 cajas pasta para sopas; Llera y López: 20 pipas vino; 10 id.; 10 id. medias; C. González: 30 pipas vino; Nicolás Merino; 15 id. id.; Día Fervida: 10 id. id.; J. Rego: 16 id. id.; 10 medias id.; J. Ballcells y cp.: 120 bordalesas id.; 300 cuartos pipas id.; Alonso Menéndez y cp.: 850 cuartos id.; F. Pita: 300 id. id.; A. Ramos: 100 id. id.; M. Nazábal: 100 id. id.; H. Astorqui: 300 id. id.; J. Pi: 18 cajas muebles; Rodríguez González y cp.: 5 cajas tejidos; E. Ricart y cp.: 83 bultos yute; Martínez Castro y cp.: 2 id. bandurrias; Barraqué Maciá y cp.: 300 id. aceite; Casteleiro y Vizoso: 20 rollos cueros; Orden: 1 caja libros; 600 id. petrepois; 2 id. camisetas; 200 cuartos pipas vino; 7 fardos curricanes; 1 caja banina; 2 idñ ratoneras; 20 fardos curricanes; 100 cuartos pipas vino; 4 pipas id.; 200 cuartos pipas vino; 2 cajas cáñamo.

DE PALMA DE MALLORCA

J. Pons y Vidal: 8 cajas albaricoque; J Blanco y cp.: 400 cajas jabón; J. Santaballa; 35 jaulas garrafones vacíos; Méndez y cp.: 228 sacos sal.; Orden: 25 cajas alcaparras.

DE VALENCIA

A. Menéndez: 150 sacos arroz; Ismael Tárrago: 500 id. azulejos; Muñiz y cp.: 125 sacos arroz; J. F. Burguet: 15 id. id.; Méndez y del Río: 20 pipas vino; J. Rego: 10 id. id.; M. Negreira: 10 id. id.; Canals y cp.: 25 id. id.; Mora y Alvarez: 10 id. id.; M. B. Alonso y cp.: 20 id. id.; Genaro Sánchez y cp.: 15 id. id.y 30 medias id. id.; Santamarina Sáenz y cp.: 20 id. ajos; Lopo Alvarez y cp.: 1 bulto vermout; Orden: 800 cajas azulejos; 325 id. conservas; 200 sacos arroz; 1600 atados losetas; 20 id. cola; 25 id. guitarras; 25 id. ajos.

DEALICANTE

Romagosa y cp.: 20 cajas pimientos; E. Hernández: 50 id. id.; Hevia y Miranda: 15 id. id.; Domenech y Artau: 10 id. id.; R Torregrosa: 15 id. id.; Pita y hnos: 75 id. id.

DE MALAGA

Wickes y cp.: 20 cajas pimientos; Viuda de F. de Cárdenas; 10 cajas alpargatas; R. Torregrosa: 20 cajas conservas; Lavín y Gómez: 15 id. pimientos; J. Carballo: 101 tablas mármol; A. Reigosa: 2 id. azafrán, A. Rodríguez: 3 pipas vino; Romagosa y cp.: 21 bultos madera; 30 cajas nuez; 16 sacos piñones; Carbonell Dalmau y cp: 3 id. almendras; 22 id. madera; 2 id. mortero; 8 id. nueces.; M. Sánchez 20 id. madera y 19 id. nueces; López y Campello: 20 id alpargatas; A. Agullo Ibarra: 24 id. id.; Ruiz y Hernández: 16 id. id.; Orden: 36 id. alpargatas; 75 tablas mármol.

DE CADIZ

Pont Restoy y cp.: 16 cajas vino; Santeiro y cp.: 25 fardos id.; J. Ruiz 1 barril id.; Flor y cp.: 13 fardos id.; A. Barros: 200 id. id.; P. R. Morera: 1 barril id.; J Rego: 2 id. id.; Negra y Gallarreta: 8 id sardinas; Trueba y cp.: 2 bocoyes vino; Hermosa y Arche: 2 id. id. Romagosa y cp.: 57 sacos alpiste; Trueba y cp.: 2 bocoyes vino; P. Abreu: 6 barriles id.; J. Balari: 2 medias pipas id.; M. Arcan: 1 bulto id.; J. Ruiz: 2 id. id.; A. Barrios: 4 id. id.; J. Santaballa: 2 id. id.; Hermosa y Arche: 1 id. id.

DE SEVILLA

Zaldivea Riosy cp.: 55 bocoyes aceitunas; Santamarina Sáenz y cp.: 100 cajas ajos; N. Merino: 10 bocoyes aceitunas; Echevarría Serrano: 100 cajas aceite; E. R. Margarit: 20 id. id.; Barraqué Maciá y cp: 250 id. id.; Lavín y Gómez: 150 id. id.

DE LAS PALMAS

Pumariega García y cp.: 3 cajas paraguas; Alvarez Parajón y cp: 1 id. id.; Campo redondo y cp.: 4 id. id.; C. Cardell de Delgado: 1 id. id. C. C. 1 id. id.; Alonso Menéndez y cp.: 347 cajas patatas.

DE BARCELONA

Para Nuevitas.

Orden: 13 bultos libros.

Para Batabanó

Orden: 41 fardos cordelería.

Para Sagua

M. Chang y cp.: 2 barricas vino; 3 bultos efectos; J. M. González: 2 barricas vino; 5 id. cepillos; A. Fernández: 3 cajas tejidos.

DE MALAGA

Para Caibarién.

Orden: 41 bultos vino.

DE AGUADILLA

Para la Habana.

Orden: 220 sacos café.

DE PUERTO RICO

E. R. Margarit: 42 pacas miraguano; Martínez y cp.: 25 sacos café; Orden: 1000 id. id.

83

Vapor inglés "Westmoor, de Génova.

DE GENOVA

Para la Habana.

Dussaq y cp.: 100 cajas conservas; 10 id hojalata; 300 id. vegetales; A. R. Vivela: 7 id. libros; R. Veloso: 2 id. id.; Orden: 150 id. conservas; 15 id. ventiladores; 4 id. botones.

DE LIORNA

Pons y cp.: 665 piezas mármol; Orden: 1686 planchas mármol; 5250 losetas mármol y 81 cajas id.

Vapor inglés "Turrialba", de New Orleans.

Para la Habana.

Víctor López: 4 cajas ropa; Armour y cp.: 778 sacos abono; The Cuba Lumber C y cp.: 115 piezas maderaá V. Torriente: 2 id. zapatos; 1 huacal letreros; González San Miguel: 2 id. zapatos y 1 bulto letreros; Alvarez y hnos.: 1 caja calzado;; Socesores de Bornstein: 2 barriles alambre; 1 cajas id.; Galbán y cp.: 35 barriles cerveza en botellas; Cuba Express Suply y cp.: 12 cascos repisas madera; 6 cajas bre; 7 rollos id.; Vilaplana y Arredondo: 2 id. id. artículos eléctricos; 2 barriles aisladores; 1 id. id.; Armour y cp.: 45 tercerolas manteca; Francisco Ezquerro: 5 id carne puerco; Barraqué Maciá: 10 id. id.; Menéndez y cp.: 20|3 manteca; Swift y cp: 65 id. puerco; R. R. Campa: 5 id. géneros; L. V. Placé: 1 id. ferretería; Canadian Mul: 250 sacos harina de trigo; Fernández y cp.: 21 guides muebles; 1 id accesorios; Daniel Bacon: 6 cajas pasta cucaracharas; London Sovendes N. S. 100 barriles resina; Orden: 40 atados anuncios; 33 guides marcos para retratos; 30 cajas puerco; 650 atados anuncios; 1200 id. duels; 500 sacos maíz; 500 id. avena; 3 barriles camarones secos.

Para Caibarién.

Martínez y Osa: 20 cajas carne de puerco; Rodríguez y Viña: 10 id. id.

Para Matanzas.

Casalins Maribona y cp.: 100 sacos harina de trigo; Caruso y cp.: 200 id. id. Sobrinos de Bea y cp.: 300 id. id.

LLEGARON LOS ALBUMS "PARTAGÁS"

ALREDEDOR DEL MUNDO

Por 200 tarjeticas de las que van en las cajetillas, SELECTOS FINOS, podrán obtener éste elegante ALBUM.

C 3111 alt 9-14

GINEBRA AROMATICA DE WOLFE

UNICA LEGITIMA

IMPORTADORES EXCLUSIVOS

EN LA REPUBLICA

MICHAELSEN & PRASSE

Teléfono A-1694. - Obrapía, 18. - Habana

ASMATICOS

EL UNICO REMEDIO QUE ALIVIA INMEDIATAMENTE Y CURA RADICALMENTE EL ASMA ES EL "SANAHOGO" Preparado según fórmula de un reputado médico de la Facultad de Berlín.

HA HECHO CURACIONES JAMAS REALIZADAS POR OTROS PREPARADOS.

PRUEBELO Y SE CONVENCERA DE SUS MARAVILLOSOS EFECTOS.

SE VENDE: EN TODAS LAS FARMACIAS.

DEPOSITO: "EL CRISOL" NEPTUNO 91.—HABANA. CUBA.

C. 3069 alt. 10.—11.

NO MAS CANAS ACEITE KABUL

(El pélo negro y jamás calvo.)

Tres o cuatro aplicaciones devuelven al cabello cano su color primitivo, con el brillo y suavidad de la juventud. No tiñe el cutis, pues se aplica como cualquier aceite perfumado. En droguerías y boticas. Depósitos: Sarrá, Johnson, Taquechel y la Americana.

8079 23 1

AL COMERCIO

Muy barato se alquila un espacioso local propio para almacén.

Se puede celebrar contrato. Teniente Rey número 38

c. 3080 10-11

Agua de Colonia del Dr. JOHNSON PREPARADA con las ESENCIAS más finas

EXQUISITA PARA EL BAÑO Y EL PAÑUELO

De venta: Droguería Johnson, Obispo. 30, esq. a Aguiar

Clínica Electro Dental del Doctor José M. Gatell

CIRUJANO DENTISTA

MONTE, NUMERO 269, ENTRE CARMEN Y RASTRO

(A una cuadra de los Cuatro Caminos)

Montada a la altura de las mejores de Europa y América. Esta casa hace los trabajos a plazos.

En trabajos de puentes y dentaduras postizas las extracciones son completamente gratis.

A LOS FORASTEROS, SE LES HARAN LOS TRABAJOS EN 24 HORAS.

	PRECIOS
Orificaciones, desde	$ 1.00
Por una extracción, desde	„ 0.50
Limpieza de la dentadura, desde	„ 0.75
Incrustaciones oro 24 quilates	„ 0.50
Empastes, desde	„ 1.00
Dientes de espiga, desde	„ 2.00
Coronas de oro de 22 quilates, desde	„ 3.00
Puentes de oro, por pieza	„ 3.00
Dentadura	„ 6.00

CONSULTAS Y OPERACIONES: DE 7 DE LA MAÑANA A 9 DE LA NOCHE. "FESTIVOS": DESDE LAS 8 DE LA MAÑANA HASTA LAS 4 DE LA TARDE

CURACION RADICAL DE LA PIORREA ALVEOLAR

por la electricidad "alta frecuencia"

NOTA:—Esta casa no tiene sucursales ni sus dentistas pasan a domicilio

C 2570 10-13

FOLLETIN 6

SALVADOR FARINA

EL SEÑOR YO

De venta en la Librería Cervantes, Galiano número 62.

proseguía, dejando resueltamente su papel de don Basilio, era verdad que los padres deben resignarse a hacer la felicidad de sus hijas, aunque sea con el sacrificio de los propios afectos y comodidades.

Concluía con esta sentencia:

"El exceso de celo en preparar la felicidad de los hijos es a veces egoísmo, o a lo menos lo parece."

Esta vez me pareció tener en la mano la destrucción del bufo, a lo menos, de todas sus esperanzas.

—Lee, dije a mi hija; lee y aprende a qué hombre estabas dispuesta a ligarte para siempre; lee y juzga tú misma si merece este bufo que lo antepongas a tu padre.

Serafina leyó llorando, y después de haber leído lloró más.

—¿Es verdad eso que dice de que tú estás dispuesta a seguirlo aún a Tangarog?... Contesta.

Serafina no contestó.

—¿Es verdad que abandonarías a tu padre para seguir a un desconocido aun a los antípodas?... Contesta.

No contestó tampoco.

—Bien lo sabía yo; bien sabía que no podía ser eso verdad. Pero la comedia dura ya demasiado: el señor Curti no tendrá siquiera el honor de que contestes a sus insolencias y así demostrarás a ese bajo cómico que tienes u npadre distinto de los que él representa en las óperas bufas. No se hable más de esto.

Y no se habló más; pero bien veía yo que no estaba terminado el asunto. La víspera de partir para Tangarog cometió el bufo la impertinencia de enviarme su tarjeta de despedida. Después de esto, no supe yo de él nada por espacio de un mes largo.

Pero un día vínome a las manos un periódico teatral en el que se decía que el público de Tangarog había hecho no sé qué obsequios a Higinio Curti, insuperable en la parte de "don Basilio". El tal periódico venía dirigido al señor "Abate, profesor Marco Antonio," ni más ni menos que como las cartas que un tiempo me escribía mi hija.

Yo, entre tanto, venía estudiando en el semblante y en la conducta de Serafina cómo se había avenido a la idea de perder a su cantor. Parecíame que no pensaba ya en él; no la veía llorar más de lo acostumbrado y la encontraba dispuesta desde por la mañana hasta la noche a hacer la guerra al polvo doméstico, como en sus mejores tiempos; sino que no había dejado de cantar y precisamente los cantos del repertorio bufo eran los que ella prefería. Por ejemplo: cuando supe que Higinio Curti se había hecho aplaudir en Tangarog desempeñando su papel de "don Basilio", hube de notar que Serafina cantaba hacía algún tiempo: "Ma se mi toccano doc' é il mio debole". Y cuando otro periódico vino a hacerme saber que Higinio Curti se había cubierto de gloria, haciendo la parte de "Crispino", ya hacía una semana que Serafina no tenía en boca otra cosa que: "Se trovasti una comare, io trovar sapró un compare".

Salvo estos indicios que en el fondo no probaban nada malo, no observé nada más. Mi casa era la más limpia entre todas las casas de los profesores; mi aposento no era indigno de albergar a un filósofo mundano, y mi modesta mesa podía sustentar un par de filósofos epicúreos.

Con todo eso, era menested prevenir oportunamente la vuelta triunfal de Higinio Curti. Cuando el bufo estuviera otra vez en Milán con un haz de exóticos laureles que depone ra los pies de mi hija, podían renovarse las hostilidades, y no me sentía yo en ánimo de litigar con "Crispino" infatuado con los aplausos.

Mi designio era muy sencillo: casar a mi hija dándole un esposo a mi gusto, y al suyo, por supuesto, porque no quería tampoco sacrificar mi sangre; un esposo que no estuviera precisado a viajar y que perteneciera a nuestra familia, quiero decir que fuera profesor de un colegio.

Era éste precisamente el director de uno de los institutos en que yo enseñaba; hombre bien conservado y más apto ciertamente para marido que tantos y tantos mozalbetes, el cual hacía algún tiempo que pensaba en alta voz en el matrimonio. Era también profesor de matemáticas, y hasta me había hablado un día con insólita sonrisa de una "incógnita" que anda siempre a nuestro lado y se resuelve luego de improviso.

La alusión a una esposa genérica no podía ser más transparente; pero era superior mío y no creía lícito hablar abiertamente de mi hija.

Era menester racilitarle el paso, andar yo la mitad del camino, por decirlo así. Cuanto más pensaba en ello, tanto más me convencía de la conveniencia de esta unión :el director Martini era, a no dudar, un buen partido; ya acaso le zumbaban los cuarenta ,acaso los cuarenta y cinco; pero más, no. Con su cargo de director y su cátedra de matemáticas se ganaba muy bien hasta cinco mil liras redondas, y cuando quisiera podría añadir algunas más, sólo con dar lecciones privadas.

Fuera de esto, era caballero de la Corona de Italia y hasta de San Mauricio y de San Lázaro, y miembro de tres o cuatro academias científicas. Esto sin contar que era un bellísimo sujeto, alto, robusto, digno, calvo, pero no mucho. ¡Ah! si mi hija hubiera tenido más juicio, otro pelo le luciera a ella.

Expúsele mi designio y no hay que hablar de cómo lo acogió: ya lo habréis adivinado... lo acogió llorando. Después de este preámbulo, me dijo sin cosa de rodeos que no pensaba en el matrimonio.

—Pero pienso yo, repuse; yo no soy eterno y no quiero dejarte sola y abandonada en el mundo.

¿Sabéis lo que replicó?

Pues replicó con toda esta gallardía:

—Tampoco es eterno el profesor Martini.

Y bien mirado, tampoco dijo ningún desatino. Era verdad :el profesor Martini no era eterno.

Sin embargo, estrechada por mí, acabó por decirme, no menos gallardamente, que había "jurado" ser del bufo o permanecer soltera.

—¡Permanecer soltera!

Serafina inclinó la cabeza, y yo volví la espalda por no verla llorar.

Cundió por entonces la noticia de que el cólera se había presentado en Rusia y que hacía muchas víctimas. Si arrecia el azote, me dije, los teatros rusos se cierran, la temporada de Tangarog acaba sin demora y dentro de una semana tenemos otra vez al bufo paseándose por la Galería de Víctor Manuel. La noticia tenía, empero, un lado bueno. Puesto que el cólero hacía, por ejemplo, cien víctimas diarias y yo no tenía ningún afecto especial para con el bufo Curti, muy bien podía, sin desear el mal del prójimo, hacer votos porque el bufo ocupara el lugar de otra persona seria, que fuera padre de familia, sostén de muchos hijos y acaso de un padre octogenario. Pero el cólera es una peste sin pizca de juicio: fué a Tangarog, hizo cerrar los teatros, despachó al otro mundo a muchos hombres serios, cargados de hijos y obligaciones, y dejó sano y salvo al bufo Higinio Curti, el cual, quince días después, se retorcía el gibote frente al café Gnocchi, en la Galería y contaba sus triunfos y los del cólera en Tangarog, en el alegre estilo de los cantores y de los sobrevivientes.

No tardé en recibir otra carta de mi perseguidor.

Anunciábame en ella que estaba siempre firme en la idea de casarse con mi hija y que procediendo yo en su consecuencia, haría una cosa buena dando mi consentimiento para tan fausto enlace. Las bodas debían celebrarse a la ligera a fin de partirse él cuanto antes a las islas Azores, donde estaba contratado por seis meses: con esto me rogaba le contestara sin demora.

Doblé la carta y la puse a dormir con las otras en el cajón.

¿Qué hizo entonces Higinio Curti?

Se presentó de incógnito a la puerta de mi casa, preguntó por el profesor Abate, sin dar su propio nombre, según me aseguró Ana María, y se hizo introducir a mi presencia.

Al verlo, sentí que me abandonaba la filosofía y que estaba para cometer un disparate; pero me previno él poniendo las manos por delante y diciéndome con mesurado acento:

—Ruego a usted, señor mío, no se incomode.

No contesté y prosiguió:

—Ruégole me deje hablar y no me despida sin escucharme. Después yo mismo me iré.

Miró luego en torno suyo buscando una silla, lo que me incomodó más aún; por fortuna, todas las silals de mi aposento estaban ocupadas con libros, y tuvo que resignarse a hablar de pie.

Todo lo que me había dicho por escrito me repitió entonces de palabra y sólo añadió que no era su intención vivir siempre una vida de vagamundo. No había él saltado de la platea al palco escénico, como ahora se hace, sino que había hecho muy buenos estudios en el conservatorio de Milán, y si hubiera querido dar lecciones de canto en el extranjero, los "dilettanti" le habrían pagado mejor que los empresarios.

Cuando acabó de hablar, salió tranquilamente sin esperar mi contestación. Ha-

LOS CENTENES y LUISES bajaron su valor,

Pero LA PLATA subió

Circunstancia porque "LA OPERA", los grandes almacenes de Galiano y San Miguel, ha hecho una rebaja grandísima en todos sus precios.

EN "LA OPERA" SE ESTAN VIENDO HORRORES.
EN "LA OPERA" SE ESTA VENDIENDO TODO BARATISIMO.
EN "LA OPERA" SE ESTAN VENDIENDO LAS ULTIMAS NOVEDADES.
EN "LA OPERA" SE ESTAN LIQUIDANDO las MERCANCIAS DE VERANO.

¿Por qué todas las familias no han de acudir a "LA OPERA" si en esa casa se compra la tercera parte más barato que en las demás?

Nadie debe perder su tiempo. ¿Tiene Vd. dinero? ¿Necesita Vd. comprar ropa y sedería? Pues si así lo necesita vaya inmediatamente a "LA OPERA" y su dinero se duplicará.

Nuestras palabras son una garantía. Lo que ofrecemos, lo cumplimos.

Venga a ver enseguida nuestros precios y se convencerá. Repetimos que liquidamos todas nuestras existencias de ropa, sedería, fantasías y novedades.

ALMACENES DE

"LA OPERA"

GALIANO, 70. SAN MIGUEL, 60. Teléf. A-4548.

NOTA.—Unica casa que recibe los mejores patrones "Butterick" y la excelente Tintura para el cabello y la barba, de "DUVEAU", de París.

c. 3160 1-18

En el "Club atlético de Cuba"

Esta noche como ya hemos anunciado en su oportunidad tendrá lugar en los salones del Club "Atlético de Cuba" el gran match de boxeo, entre el champion de "peso de papel" y el amateur Gavilán.

En esta pelea se usarán los guantes reglamentarios de 5 onzas. Reina un gran entusiasmo entre los "sportmen" en general y amantes del boxeo en particular por presenciar este encuentro, donde se peleará con verdadero entusiasmo, pues existe una gran rivalidad entre los protagonistas.

El chinito Achan, orgulloso de su título lo defenderá decididamente, mientras que Gavilán, "picado" por las manifestaciones de "Peter," tiene empeño en demostrar que es boxeador, y con derecho a la consideración de los fanáticos.

En este match, hemos sido atentamente invitados por el Club Atlético, invitación que agradecemos en lo que vale.

Zardon frente a Howell

Señor Cronista de Sport del DIARIO DE LA MARINA.

Muy señor mío: Me es completamente imposible poder pasar desapercibidamente, sin darle las más expresivas gracias por la publicación en su bien redactada página de Sports, de la carta que tuve el gusto de dirigir al señor H. A. Howell, director del Club de baseball del mismo nombre, cuya carta apareció en la edición de "El Mundo" correspondiente al día 15 del corriente, habiéndola visto también publicada en la edición de la tarde de dicho diario.

Al mismo tiempo, le agradeceré pase vista por la publicada hoy en "El Mundo" por el señor Howell, en la cual dice la poca edad que tienen sus infantiles jugadores, edades que a la verdad, el señor Howell está completamente equivocado; pues esos jugadores que él dice que tienen 16, 17, 18 19 y 20 años, creo se les ha extraviado la fe de bautismo, y por lo tanto, están equivocados en sus edades.

Ayer, estando mis jugadores en el campo de prácticas, se personó el señor Howell y me dijo, lo único que me cabe decir es que usted se ha equivocado, pues mis jugadores no tienen la edad que usted publicó, y cuál no sería mi asombro al ver hoy esas edades infantiles (que no lo son ninguno) en el periódico "El Mundo," 'edades que están completamente equivocadas.

El señor Howell dice que yo tengo jugadores que cuentan 50 años, pero voy a convencer al señor Howell de su error, mis jugadores no pasan de 25 años, ni tampoco tienen hijos, sólo lo que pasa en ellos, es lo siguiente: tienen mucho cuerpo ¿por qué? porque se han criado de manganzones, y todo el que se cría de esa manera (de niño mimado), resulta que echa mucho cuerpo y en poco tiempo, en un corto número de años, representa una edad avanzada (según él dice.)

Estoy dispuesto también a aceptar el reto que por medio de "El Mundo" me hace el señor Howell, pero le voy a advertir que luego no se queje de la estropeadura que le demos a sus muchachos (infantiles según él dice) así es que deseo me diga el señor Howell el día en que desea encontrarse frnte a frente conmigo, él con sus infantiles (de 20 años todos) y yo con mis jugadores de 50 años.

¿Usted no cree señor Cronista, que si los fiños del "Mestre y Martinica," que no tienen jugadores mayores de 17 años le dieron "palos' 'de todos colores, nosotros que tenemos 50, debemos de acabar con el "Club Howell"?

¿Sí, verdad?

No quiero molestarlo más por hoy, señor Cronista, y se despide de usted atento y s. s.,

Antonio Zardón.

s/c Milagros 66.

Julio 15 de 1914.

El primer paso hacia la ceguera

Se da, invariablemente, cuando una persona empieza a alejar de los ojos el objeto que quiere ver. Y, sin embargo, tales individuos presumen de tener una vista magnífica porque ven perfectamente los objetos lejanos. Si está usted en ese caso haga lo único eficaz para conservar su vista: venga a EL TELESOPIO, San Rafael, 22, en donde le haremos gratuitamente un minucioso reconocimiento y le proveeremos de los cristales necesarios para que su vista se conserve. Recuerde que en EL TELESCOPIO, San Rafael, 22, está la salvación de sus ojos.

C 3081 4-11

CHIQUI-JAI

CAMPEONATO DE SPORT VASCO NACIONAL. — PREMIO EUGENIO ALVAREZ.

Segundo Partido de los Campeones mañana Domingo.

Contrincantes Emilio y Palma blancos, contra Parlá y Manolito azules a 40 tantos sacando del cuadro 6.

El partido empezará a las cuatro.

Con cuatro pelotas escogidas por ambas parejas.

Jueces: Romero y Lizaraga.

Terminado este partido se jugará uno extraordinario por los mejores aficionados a este sport.

Nota: no se admiten apuestas y la entrada es gratis, siendo los asientos para los socios de la casa y prensa.

DE JESUS DEL MONTE

El domingo 19 del corriente se batirán en los terrenos de Jesús del Monte, las aguerridas novenas de baseball "San Rafael" y "Cuba Contemporánea."

Por el entusiasmo que reina entre los players, se espera un reñido desafío, además es primera vez que se ven frente a frente estos teams.

Los jugadores son los siguientes:

"CUBAN CONTEMPORANEA"
Aurelio Hoyo, 2b.
Cándido Hoyo, 3b.
Alfonso Novoa, 1b.
Francisco Guerra, ss.
Carlos Novoa, lf, (Capitán.)
Mario Chané, rf.
José García, cf.
Manuel Reyna, p.
Manuel López, c.

"SAN RAFAEL"
Joaquín Agudo, c., (Capitán.)
José Novoa. 2b.
Benjamín Herrero, p.
Manuel Carballido, 1b.
Manuel Castañedo, 3b.
F. Madrid, cf.
Raimundo Rey, lf.
José Vidal, ss.
José Alvarez, rf.

Los Amateurs

Mañana, domingo, en los terrenos de Almendares, double header de la Liga Oficial del Campeonato de Amateur.

Primer juego, Medina y Marianao, a la 1 y 30 p. m.

Segundo juego, Compañía Litográfica y Liceo de Jesús del Monte, a las 3 p. m.

Hay mucho embullo, pues si gana la Compañía se pone en muy buenas condiciones para el primer puesto y le toca jugar con su rival que es el Liceo de Jesús del Monte.

Lo mismo que si gana el Medina, sale del sótano y empata con el Marianao en el tercer lugar, y según dicen los hermanos Montejo y Rodés que ellos demostrarán que el Medina puede hacer pasar susto, con su novena.

En los terrenos del "Marino," jugarán Sociedad de Marianao y Vedado, en primer término, y después Instituto y Atlético.

LONGINES
FIJOS COMO EL SOL
DE
CUERVO Y SOBRINOS
Muralla 37 A, altos
Apartado 668. Téf. A-2666
Telégrafo Teodomiro

DR. GALVEZ GUILLEM
Impotencia, Pérdidas seminales, Esterilidad, Venéreo, Sífilis o hernias o quebraduras.
Consultas: de 11 a 1 y de 4 a 6
49, HABANA. 49
Especial para los pobres: de 5½ a 6
C 2887 J1-1

AEROPLANOS ESPAÑOLES

El aviador vitoriano Heraclio Alfaro ha saboreado estos días el más legítimo y completo triunfo.

Su aeroplano ha surcado el aire sobre Vitoria repetidas veces, dándose el extraordinario caso de que según quedó terminado así voló, sin rectificaciones ni largas pruebas.

Heraclio Alfaro, benjamín de los pilotos aviadores españoles, nació en Vitoria el 20 de Septiembre de 1893; hizo sus prácticas y adquirió su título, núm. 11 español, en Mourmelon, sobre monoplano Train, el día 8 de Diciembre de 1911.

Una breve estancia en la Escuela de Cuatro Vientos, agregado para el estudio de motores, bastó al inteligente vitoriano para "volar por su cuenta." En efecto; "sin el menor apoyo oficial," sin que su nombre figure en la lista de las copiosas subvenciones que, durante varios años, viene concediendo el Tesoro español para estudios de aeronáutica y similares, Heraclio Alfaro ha dado cima a la meritoria labor de construir en Vitoria, sin moverse de Vitoria, "con materiales españoles," un monoplano español que de buenas a primeras ha volado a 600 metros sobre la capital alavesa, cumpliendo como bueno cuanto le ha pedido su piloto.

Claro está que Alfaro no ha pretendido revolucionar el mundo con su aparato ni resolver la cuadratura del círculo; pero lo evidente e innegable es que el modelo es nuevo, de invención española y que en España se ha construído totalmente, sin que el Erario público haya contribuído para ello con la más insignificante suma.

Otros aparatos también se construyen en España y de los que se hacen elogios por su solidez y excepcionales condiciones de estructura.

Entre éstos se hallan los de Acedo-Padros y Barcala-Cierva que sin ayuda del Estado fueron construídos e ideados por españoles en Madrid y van a ser probados estos días.

F. MESA Anuncios en periódicos y revistas. Dibujos y grabados modernos. ECONOMIA positiva a los anunciantes.—LUZ, 53 (G).—Teléfono A-4937.

NEGOCIO

Sastrería y camisería, de gran crédito, en calle populosa, se traspasa. Informan: PRIETO, Aguiar, 96.

9597 24 jl. t

DE LUCHAS

LA MUERTE DE ZONCA

Testigos presenciales del combate entre De Riaz el feroz luchador suizo y el atleta Zonca han referido al redactor deportivo de un estimado colega madrileño lo ocurrido en la siguiente forma:

"Una noche, en el momento de la presentación de los luchadores, un tal Zonca, que no estaba inscripto en el campeonato de lucha libre del Nouveau Cirque de París, lanzó un reto al famoso suizo, exigiéndole que lo aceptase en el acto, con gran júbilo del público, que pidió y obtuvo un combate inmediato.

La lucha fué muy corta, pero durísima: Zonca fué a tierra y el suizo enganchó de manera que Zonca, con las piernas en alto, apoyaba su cuerpo sobre el cuello y un hombro. En esta posición llevaban un instante, quedando De Riaz apoyado con todo su cuerpo sobre la entrepierna de Zonca. En tal estado las cosas, Zonca logró coger una pierna de De Riaz y, tirando de ella hacia sí, desequilibró al suizo, que cayó en peso sobre Zonca, sin que éste variase de posición previa y plegando el cuello por la acción del peso del suizo y del tirón de su adversario.

La consecuencia inmediata fué una luxación de vértebras cervicales. Zonca falleció dos días después en el hospital, no sin declarar ante el juez que el golpe era legal y que nada tenía que reclamar contra De Riaz. Este se halla encartado en un proceso de "homicidio por imprudencia."

EL RAJAH DE KAPURTALA Y EL "TURF"

Refieren los periódicos de París que hace pocos días llegó a aquella ciudad el rajah de Kapurtala, uno de los más ricos de los pequeños soberanos de las Indias.

Antojado de adquirir una caballeriza de carreras preguntó qué sorpresa había en las carreras anunciadas.

Se le dijo que el caballo "Lilinm" de M. Luis Prate.

En el acto pidió precio del animal y aceptó el que se le indicó: 80,000 francos y la mitad del premio si el caballo lo ganaba.

Al día siguiente "Lilium" llegaba el primero a la meta en la gran carrera y ganaba 85.775 francos.

Y como Eduardo VII cuando triunfaban sus caballos, el "rajah" de Kapurtaba paseó el suyo conducido por su propia mano sobre la hierba alcanzando una ruidosa ovación del público.

La inauguración del Parajón

Mañana, volverá a reaparecer en la arena basebolera, el simpático Club "Parajón," celebrando un doble juego en los terrenos de Nogueira Park, en Marianao.

Son los contricantes del "Parajón' las fuertes novenas de amateurs "Joven Turco" y "Piratas de Marianao."

El match empezará a las 2 p. m., rompiendo el fuego el "Parajón" con el "Joven Turco."

Neurasténicos y Obras Públicas

En las primeras horas de mañana domingo, se batirán a pelotazos limpios en los terrenos de Almendares, los clubs "Neurasténicos" de Rosqueta, y "Obras Públicas" de Utrera.

Para este desafío reina extraordinaria animación, pues los palcos están en poder de nuestras principales familias que han prometido honrar con su presencia el acto.

La entrada y todo, absolutamente todo, es completamente gratis. Bueno es que no se olvide.

Utrera y Jiménez han apostado un almuerzo al resultado de este desafío. Ambos confían en sus muchachos.

El primero acaba de comunicarnos que presentará en su infield la combinación Seiglie-Suárez Solar, que es tanto como recordar aquella celebérrima Maraville-Evers.

Seiglie está conceptuado tan bueno o mejor que Romañach en el short, y este es el mejor elogio que puede hacerse del colosal muchacho Suárez Solar que es una segunda "insumergible."

Muchos fanáticos se disponen asistir solo por ver en acción a los dos fenomenales players.

El line up definitivo de Utrera es el que sigue:

Seiglie, ss.; Illa, lf; Rodríguez, rf.; Suárez Solar, 2b.; Mario Díaz, 1b.; Batet, cf; García, G., 3b; Riquelme, c; Mata, p.

Los Neuras no han acordado aún su "ne up" definitivo, pero será tomado entre sus jugadores que son: Bustamante, Jiménez, A. y E. Lamela y Ricardo, outfielders; Presas, Villar, Castellanos, Jiménez.

PRENDAS Y RELOJES. ¡¡¡GRAN LIQUIDACION!!!
Procedentes de préstamos. ¡¡A lo que paguen!!
Solo durante este mes, por tener que dejar el local
"LA MINA DE ORO" BERNAZA, 10, frente a la fábica de sellos de Pote.

C 2898 alt 10-3

ARTICULOS SANITARIOS MODERNOS
"MOTT"

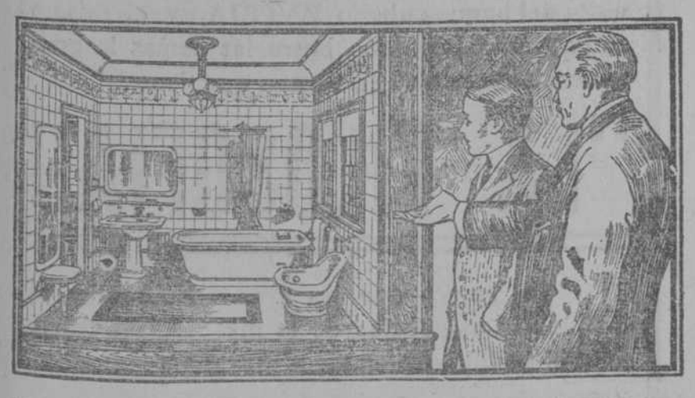

Viendo los cuartos de baño que acabamos de instalar en nuestro DEPARTAMENTO SANITARIO, tendrá Vd. exacta idea de lo que puede hacer en su casa.
PONS Y Cia. S. en C. Egido 4 y 6. Habana. Teléfono A-4295

Señora:
En su tocador no debe faltar el agua de
COLONIA MERCEDES
De venta en Perfumerías, Sederías y Farmacias

GASMOTOREN-FABRIK DEUTZ, Compañía de los legítimos motores "Otto-Deutz," COLONIA-DEUTZ, Alemania.

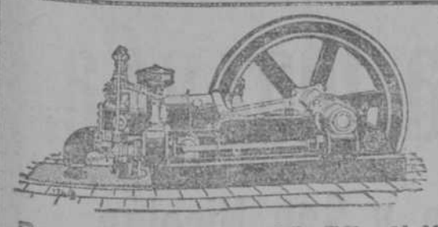

Motores "OTTO" DE GAS POBRE, para el uso como combustible de carbón vejetal y antracita
Motores "OTTO-DIESEL" " " " " de petroleo crudo
Motores "OTTO" de Alcohol, Gasolina y Petróleo, MOTORES portátiles y para embarcaciones
Maquinaria y aparatos para Ingenios "TRAPICHES KRUPP" Electrificación de los Ingenios
Friedr. Heckmann, fábrica de aparatos para Ingenios, Breslau, Alemania.

PLANTAS ELECTRICAS GRANDES Y PEQUENAS.—BOMBAS DE TODAS CLASES.—MAQUINARIA PARA PANADERIAS, TOSTADEROS DE CAFE, TALLERES DE MADERAS, TRENES DE LAVADO, SORBETERAS PARA HELADOS Y MAQUINAS GRANDES Y PEQUEÑAS PARA HACER HIELO.

Representantes: SEELER, PI Y Cia.—MERCADERES, 16½, Esq. a OBRAPIA—APARTADO 68—HABANA

DE GUINES

DON DIONISIO PEON Y DON SEVERO REDONDO.

De regreso del vecino pueblo de San Nicolás a donde se trasladaron por virtud de asuntos relacionados con la Delegación que en aquel pueblo tiene el Centro Asturiano de la aHbana, ayer visitaron esta villa y en ella permanecieron un buen rato los señores don Dionisio Peón y don Severo Redondo, Presidente y Vice, respectivamente, de la Sección de Propaganda de dicha poderosa institución regional. La acompañaba el inteligente oficial que a su cargo tiene cuanto en las oficinas del centro con las Delegaciones se relaciona, señor Cobián.

Los distinguidos visitantes mientras almorzaban muy cerca ya de la una del día en el acreditado hotel "Esquina de Tejas" fueron visitados por distintos miembros de la importante Delegación que también el Centro tiene en esta, así como por distintos socios del Casino Español y por su entusiasta Presidente actual señor García Braña, quien los obsequió espléndidamente con tabacos y sidra.

Tarde ya, después de recorrer la población en automóvil, acompañados por el Presidente del Casino, el Secretario de la Delegación y el vocal de la Junta Directiva de la misma, son Isidro Fernández, los señores Peón, Redondo y Cobián, regresaron a esa, mostrándose sorprendidos ante los rápidos adelantos de nuestra villa.

EL CORRESPONSAL

DINERO

Con garantía de alhajas de oro, plata y objetos de valor.
La casa de más garantía y la que menos interés cobra en los préstamos.
LA REGENTE, Neptuno y Amistad. Teléfono A-4376.
2431 In.-1

"Los Tres Hermanos"
Casa de Préstamos y Compra-venta
Dinero en cantidades sobre prendas y objetos de valor; interés módico. Se compran y venden muebles, atendiendo a sus favorecedores.
Consulado, 94 y 96.—Tel. A-4775.
7265 90-4 Jn.

AL CONTADO
Y A PRECIOS BARATOS
MIMBRES DE TODAS CLASES
MUEBLES MODERNISTAS PARA cuarto, comedor, sala y oficina
CUBIERTOS DE PLATA
OBJETOS DE MAYOLICA
LAMPARAS,
PIANOS "TOMAS FILS"
RELOJES DE PAREO Y DE BOLSILLO
JOYAS FINAS
Bahamonde y Ca.
OBRAPIA Y BERNAZA
(POR BERNAZA, 16)

Cines Correccionales

Películas Parlantes

Se trata de aquel gracioso y original individuo que andaba hace tiempo de tienda en tienda enseñando a sus dueños a escribir anuncios, correctamente y con propiedad.

Al parecer no se ha corregido de tal manía, y la última lección se la pagaron al contado rabioso con una bofetada de mano maestra. ¡Como que era de barbero!

Sobre eso tuvo que ir a la Corte a lucir su linda "equimosis" facial, y el título académico que le da derecho a tales meteduras... de castellano.

Parece ser que antes de esta última lección dió varias, sin consecuencias visibles para la integridad de su persona, siendo dignas de citarse las siguientes:

Entró hace días en una ferretería de Galiano, pidiendo muy serio y decidido, una caja de medias cameras.

—¿Medias? le respondió un dependiente. ¿Usted no ve que esto es una ferretería?

—No, no lo había visto. Gracias por la noticia. Le he pedido a usted una caja de medias cameras. Me es igual que sean de hombre que de mujer.

El dependiente creyendo, no sin fundamento, que se trataba de un guasón, volvióle la espalda y fuese con el cuento al dueño de la casa.

El cual, no de muy buen talante, dirigióse a donde estaba el nuevo y extraño parroquiano, preguntándole, qué se le ofrecía. Al oir la contestación, respondióle como el dependiente: ¿Medias? ¿Usted viene aquí de choteo? ¡Ya está talludito para eso!

—¿Qué es lo que usted dice? Si no hay aquí medias cameras ¿por qué las anuncia?

—¿Anunciar yo medias? replicó el ferretero amoscado. Usted no está bueno de la cabeza.

Entonces el hombre extendiendo el brazo hacia un grupo de camas de hierro esmaltadas, que tenían un cartón escrito sobre ellas, colgando de un cordel, le dijo: —¿Qué dice allí?

—Medias cameras, respondió el comerciante, sin comprender.

—Entonces ¿cómo dice usted que no tiene las medias que le pido?

—Pero señor, usted ¿no tiene ojos? Eso significa que las camas son medias cameras.

—¡Acabáramos! Usted ha querido decir, "medio cameras." Ahí está mi error. Buenas tardes.

Vió en un fonducho un letrero que decía: "Seda de comer a diez centavos plato hecho. Vino pan aparte."

Sin titubear se coló dentro, sentóse a una mesa y llamó, acercándose el amo y dependiente.

—Seda de comer ¿verdad?

—Sí señor.

—A diez centavos plato hecho ¿verdad?

—Sí señor.

—Pues si la seda vale a diez centavos el plato, el algodón debe estar a dos kilos. ¿Qué platos hechos tiene de algodón? Y oiga. Ya que vino el pan aparte a esta casa, no me traiga pan...

Cuando, pidiendo explicaciones el dueño del fonducho, comprendió el obscuro enigma, respondióle, "que los marchantes del "restaurant" entendían perfectamente lo que se quería decir, y todos ellos comían con viandas, no con gramática y ortografía.

La de ayer, señoras y señores, le costó como he dicho, la bofetada padre, con su "equimosis," hinchazón, y corte correccional, "de contra."

La cosa fué como sigue:

Leyó en la esquina de una calle el gran anuncio en letras negras que decía: "En la barbería ay masage."

Miró a todos lados, dando por fin con la barbería.

El maestro estaba en lo más plácido de su siesta, en un sillón de resortes, sudando sin embargo, bajo el sol de fuego del medio día, cuando fué despertado sin consideración alguna, por un tipo desconocido, que empezó a cantarle al oído, con música de peteneras:

¡ay masage, ay, ay, ay!
Maestro, deme dos libras,
o tres o cuartro ¡ay ay ay!...

¡Claro! Despabilose el rapabarbas y al ver aquel hombre con el brazo izquierdo en tensión y arañándole con la mano derecha como si tocara una guitarra, creyó que estaba durmiendo todavía; pero al incorporarse, como siguiera en su tonada:

¡Ay masage, ay ay ay!
Maestro deme dos libras,

sin encomendarse a Dios ni al diablo soltóle tan tremendo cachete, que el infelíz, estuvo con el ay ay ay ay en la boca diez minutos seguidos, pero sin atreverse a seguir pidiendo masage aunque bien lo necesitaba para contener la gran hinchazón que se le venía encima.

El hombre dice en el juzgado correccional: —Comprendo, señor juez, que no debo meterme donde no me llaman, pero es que no lo puedo remediar.

¿Le parece a usted que se puede leer tranquilamente el siguiente anuncio de una casa de huéspedes?

"Se arquilan aves taciones."

¿Qué clase de aves serán esas que se alquilan, señor juez?

Y las ciento que ponen: "Se alquila la llave en la bodega."

¿Quién pensará en alquilar llaves?

Mire usted. El Alcalde que no se preocupa de estas cosas, es un Alcalde de monterilla ¿sabe?

El de la Habana debiera nombrarme a mí inspector de letreros y anuncios de la vía pública, y vería usted una academia al aire libre. ¿Sueldo? Me conformaría con cien pesos, ya usted ve. ¿Sabe lo que es recorrer la Habana entera a caza de barbaridades en carteles y muestras de comercios?

¡Ay masage en la barbería!

Como si dijera: ¡Ay alpiste para los canarios! Hay, del verbo haber, se escribe con hache, señor bárbaro, digo barbero.

El juez mira al maestro (que aprieta los puños) y se lleva un dedo a la frente como diciéndole: ¡Loco, perdido!

Y lo absuelve, es natural. Después de la bofetada, sería cruel imponerle otra pena.

C.

KARANA

CURA NEURALGIAS, DOLORES DE CABEZA, DE OIDOS, DE MUELAS, REUMATICOS, &. &. EN TODAS LAS BOTICAS.

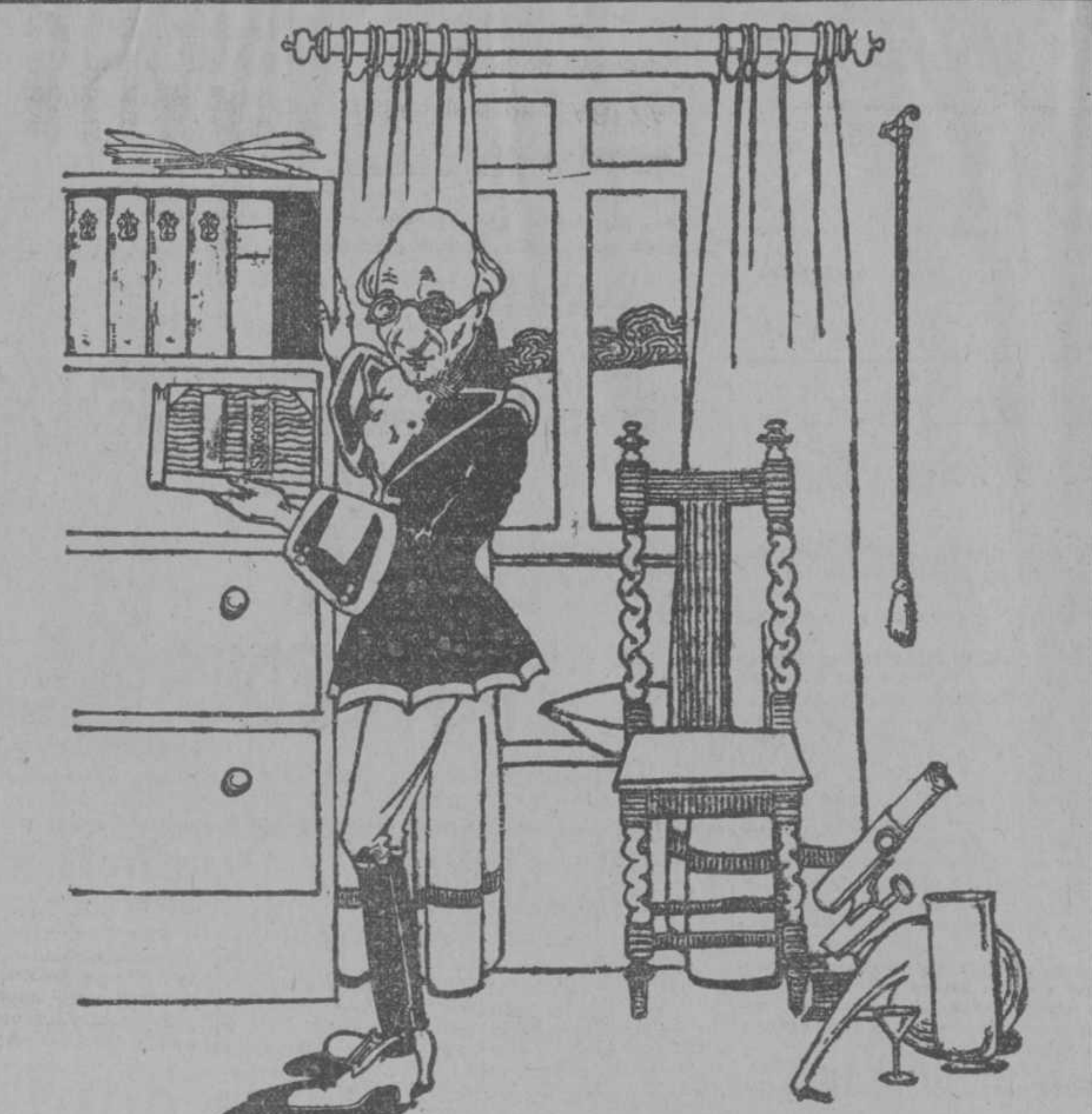

EL SABIO AUMENTA SU TESORO.

La serie de grandes descubrimientos científicos, ha sido aumentada con la invención del SYRGOSOL, el preparado famoso, eficaz en grado superlativo.

EL SYRGOSOL cura toda blenorragia ó gonorrea, las nuevas, las viejas, no respeta edades las de mucho flujo, las de poco, las de la "gotica," las dolorosas, las que no lo son y las cura pronto sin causar dolor, sin producir irritación y sin que el enfermo tenga que abandonar sus ocupaciones.

CUALQUIERA puede curarse SOLO, sin más explicaciones que las dadas en un pequeño folleto que se acompaña a cada frasco.

ADEMAS el SYRGOSOL evita el contagio, bastando para ello UNA SOLA aplicación después del contacto sospechoso, después del único acto que origina la infección.

EL SYRGOSOL cura la blenorragia o gonorrea y evita el contagio porque destruye el microbio de la enfermedad, lo que no se conseguía antes con nada y lo que no se consigue ahora con ningún otro producto.

EL SYRGOSOL Se vende en todas las farmacias de la República.

Depositarios: SARRA, JOHNSON, TAQUECHEL, SAN JOSE Y MAJO COLOMER.

AL TRAVES DE LA REPUBLICA

De Güira de Melena

Julio 15.

NOTA DE DUELO

De Asturias nos llega la triste nota del fallecimiento ocurrido en Carabia el próximo pasado 23 de julio, de la señora Josefa Fernández, madre amantísima de nuestros particulares amigos Enrique y Urbano Balbín, presidente este último del Centro Español de esta localidad.

Reciban por ello nuestro más sentido pésame, y que tengan la resignación necesaria para poder sobrellevar tan irreparable pérdida.

PROXIMO ENLACE

Dentro de breves días unirán sus destinos ante Dios dos distinguidos jóvenes de esta localidad.

Es ella la simpática Gertrudis Moreno, inteligente y culta profesora de instrucción de este distrito.

El que también pertenece al magisterio güireño es mi particular amigo Manuel Fernández Valdés.

Debido a las grandes simpatías con que cuentan ambos en esta localidad, promete ser el acto un gran success.

RUMOR QUE DESEAMOS QUE SE CONFIRME.

Trátase según parece, de hacer las gestiones necesarias para abrir en este pueblo una sucursal de la acreditada fábrica de tabacos y cigarrillos "El Crédito."

Desde luego pueden contar con nuestro apoyo, como estamos dispuestos a prestarlo siempre para todo aquello que resulte beneficioso a los intereses locales.

Sería esta una nueva industria, sobre todo, el empaquetado de cigarros que daría trabajo a un gran número de obreritas que hoy se encuentran sin él debido a la falta de escogidas que en esta época del año sostenían a una legión de familias.

BAILE SOCIAL

Para el próximo día 2 de agosto se prepara en el Centro Español de esta un gran baile social, con la renombrada orquesta del profesor señor Alemán.

Hay bastante entusiasmo entre el elemento joven para concurrir a dicho baile, y se espera que asista también la juventud de los pueblos limítrofes Alquízar y San Antonio de los Baños.

UNA INDUSTRIA LOCAL QUE PROGRESA.

En uno de los primeros días del próximo mes, proyecta el señor Plácido Roche, gerente de la razón social Roche y Ho. de esta, un viaje a Remedios para hacer acopio de material para su acreditada fábrica de tabacos "El Triche," y "La Flor de Roche."

Debido a la constancia e inteligencia de sus propietarios, y a la buena calidad de materiales que emplean los citados señores, han elevado sus marcas a una gran altura pues es muy probable que no haya un rincón en toda la isla que no se encuentren tabacos de las marcas citadas.

En la actualidad están elaborando de 150 a 175 millares de tabacos mensualmente y no pueden dar cumplimiento al gran número de pedidos que diariamente reciben.

He tenido el gusto de hacer una visita a su fábrica situada en la calle de San Antonio número 1 y puedo asegurar que aquel local se hace pequeño para la gran cantidad de materiales que tienen comprados ya en este año.

De todos los departamentos, tanto como de la fábrica me prometo enviar dentro de breves días unas fotografías.

Menéndez.

La dama vence a su enemigo

La presencia de vellos en el rostro, en los brazos, las espaldas y en el pecho, empañan la más arrolladora belleza. Ninguna mujer que pretenda lucir sus encantos, deja crecer el vello inútil que tanto afea, usando el depilatorio del doctor Fruján, que con una sola aplicación, lo quita completamente, sin manchar el cutis, ni causar trastorno alguno.

A gozar de la vida

La vida se ha hecho para disfrutarla en toda su extensión, con las mismas fuerzas, con iguales energías. El amor, mueve al mundo, se ha dicho y ello es cierto. Los que por razones no pueden gozar del amor, son gente perdida.

El impotente, el desgastado, es un ser desventurado. La impotencia, la debilidad viril, se recobran con las píldoras vitalinas que se venden en su depósito "El Crisol," Neptuno esquina a Manrique y en todas las boticas.

De San Nicolás

Julio 16.

El otro día se alarmó este pueblo al saberse que un doctor diagnosticó como probable caso de peste bubónica una seca que en la ingle presentaba el joven Juan Hernández Castañeda, residente en la finca el Carmen.

Inmediatamente avisada la Sanidad de Güines, se personó en el Carmen y después de reconocer al presunto apestado el Jefe Local tranquilizó a la familia, quienes por otra parte no solo no ignoraban de qué se trataba si que también y por esto quizá se opusieron a que el lesionado fuera trasladado a Güines como en principio pretendió el doctor.

El joven Juan cuando guataquea en el campo, acostumbra a apoyar el codo derecho en la ingle del mismo lado y debido a los excesivos calores que padecemos hubo de rozarse en ella, pero como la rozadura le molestara recurrió a su médico, que lo es el doctor don Luis Hereu quien le recetó lo que creyó oportuno y que por cierto sentó muy bien al joven Juan, pero transcurridos tres o cuatro días abandonó la cura prescrita por el doctor Hereu y empeoró. Para que el Médico volviera a reconocerlo y recetarle intentó verse con él; pero la perversa enfermedad lo había hecho trasladar a la Quinta de Dependientes de la Habana, en donde continúa y entonces determinó llamar al doctor Mulkay quien también se encontraba en la Habana. Por cuya razon avisó al primero que halló a mano: a este le hizo la referencia del caso, pero tal vez no creyéndolo, supuso fuera la bubónica y dispuso el traslado del paciente, quien juntamente con los padres se opusieron por saber que se trataba de una insignificancia y de ahí todo, debidamente aclarado.

Continuamos sin saber quién será el agraciado con el nombramiento de Médico de la Sanidad en este pueblo. Hasta ahora parece seguro el nombramiento del doctor Mulkay, quien a más de sus bondades, hace veinte y cinco años que reside en la localidad y al cual los vecinos de Güines le deben miles de atenciones.

EL CORRESPONSAL.

SAN LUIS GONZAGA

Escuelas de primera y segunda enseñanza y comercio. Método pestalozziano. Moralidad absoluta. Aulas con un volumen de 600 metros cúbicos de aire continuamente renovable. 5,000 metros superficiales de terreno al aire libre para el recreo de los alumnos. No hay nada mejor en la Habana. Internos, medio internos, tercio internos y externos. Prospectos por correo. Calle 2.a, número 1, (entre Lagueruela y Gertrudis), Víbora, a tres cuadras del Paradero. Director: Francisco Ramón del Pueyo, Licenciado en Filosofía y Letras, por la Universidad de Zaragoza.

CON UN RAIL

Benito Adan Rodríguez de Manila 13, sufrió contusiones menos graves, las que se causó al caerle un rail en Carlos III y Belascoaín.

DIEZ CONTRA UNO

Denunció Armando Franco Valdés, de Príncipe 2, que al transitar por Carnero y Hornos, fué maltratado por diez individuos que no conoce.

De Caibarién

Julio 10.

ACERTADA DESIGNACION

Un compañero nuestro en el periodismo, Eduardo Mayea, Director de "El Deber" ha sido recomendado por la asamblea liberal de esta Villa para ocupar el prestigioso puesto de Consejero Provincial.

Mayea el cariñoso y afable director de "El Deber", y debe sentirse orgulloso con esta designación, El es merecedor a ello cubano sin tacha, se lanzó a la revolución cuando solo contaba 13 años de edad, alcanazndo ruidosos triunfos en ella. Después de terminada la revolución se retiró a la República Argentina donde fué director de "El Imparcial", después se retiró a su patria y fundó aquí en Caibarién el periódico "El Deber."

En la actualidad desempeña la Presidencia de la "Asociación de Periodistas de Caibarién.'

Nosotros, defensores de todo lo que redunda en beneficio de nuestra Patria, esperamos ver colmados los deseos del amigo Mayea, así como la jurisdicción de los medios, se dará exacta cuenta de los méritos de Mayea y le sacará triunfante.

TEATRO "COLONIA ESPAÑOLA"

Hace días tenemos trabajando en este coliseo, al transformista y ventrílocuo "Fregolino."

El pueblo de Caibarién acude diariamente a este teatro a ver exhibir las hermosas proyecciones propiedad de la reputada casa "Cinema Films Co."

Su activo Empresario, señor Carabia, se esfuerza en todo lo que puede para corresponder dignamente al favor que le dispensa el público.

JARDIN "VILLA BLANCA"

Sigue este cine al aire libre, de triunfo en triunfo. Su empresario el señor Ma... me comunica que dentro de poco efectuará grandes reformas en este ventilado cine.

Para esta semana nos anuncia hermosos estrenos de películas.

EL CORRESPONSAL.

PREGUNTAS Y RESPUESTAS

N. A.—La provincia de La Coruña tiene 653,556, la de Oviedo (Asturias) tiene 627,069, según dice El Año en la Mano.

Leafar.—No hemos podido averiguar lo de la Aritmética; pero los logaritmos fueron invención del escocés Neper en 1614. Todos los demás que han publicado tablas de logaritmos corrientes con más o menos cifras han tomado por base los del inventor. No tenemos noticia de que Vázquez Mella haya publicado en un libro sus principales discursos.

Una curiosa.—El 20 de Enero de 1902 y el 13 de Septiembre de 1900 fué lunes.

G. y Paz.—Revistas de Arquitectura puede usted verlas en la librería "Roma," Obispo 63.

Monaguillo.—No puede reconocerlo.

A. B.—Al cumplir cuarenta años de edad está usted libre de toda reclamación por el concepto de quintas.

M. Iglesia.—Tiene que presentarse al Cónsul para que lo reconozca un médico, y declare si usted sirve o no.

Un suscriptor.—Londres tiene con sus distritos 7.252,963 habitantes. Nueva York 4.766.883, y París 2.846.986, según el almanaque del World.

R. Y. A.— Santiago de Compostela 24,120.

C. Pérez.—Tiene que examinarse de todo.

Coruñés.—"El vergonzoso en Palacio" es de Tirso de Molina o Fray Gabriel Téllez. Tampoco he podido saber nunca ni explicarme por qué según dicen el comercio de Cuba calcula las libras esterlinas a 4'44 pesos oro español, cuando su valor intrínseco es 25'22 francos o sea $5'04 oro español. Esa cuenta será relacionada con los cambios extranjeros; o será para que no circulen las libras en nuestro mercado, porque nadie es tan tonto que las dé perdiendo sesenta centavos.

L. D.—Escriba usted a la casa de Mun & Co. Nueva York 361 Broadway, y le contestarán todo lo que desee saber sobre el costo de una patente en los Estados Unidos y en todas las demás naciones.

GAY OLA

Sin que sea nuestro propósito el de intervenir parcialmente en la competencia establecida entre esa y otras marcas de bebidas gaseosas, a base de Coca y de Kola, de las que se expenden en esta ciudad, consideramos que es de interés general y que al fin redundará en beneficio del público el llamar la atención respecto a los anuncios ya anteriormente publicados y ahora reproducidos en este mismo número del DIARIO, pues que de las bondades del nuevo producto GAY-OLA responderán las pruebas que los consumidores hagan desapasionadamente, y puesto que no cabe dudar de la sinceridad de los términos en que se exponen ni de la garantía del bien cimentado crédito de la fábrica de gaseosas LA ESPUMA, que es la que lo presenta en plaza.

ONIRBOS, S. A.

CONVOCATORIA

Por acuerdo de la Comisión Organizadora de esta Sociedad, cito a los señores accionistas para que se sirvan concurrir a la Junta General extraordinaria, que ha de celebrarse a las nueve de la mañana el día 26 de este mes, en el local de la Compañía, calle Amistad núm. 120. En dicha junta se tratarán los particulares siguientes: Primero: Lectura del acta de la Junta General extraordinaria efectuada el día 10 de este mes. Segundo: Aprobación del acta expresada y ratificación de los acuerdos en ella, tomados, entre los que figura el nombramiento del Consejo de Administración. Lo que por orden del señor Presidente me complazco en publicar, para conocimiento general de los señores Accionistas que ... esta Compañía.

Habana, 18 de Julio de 1914.

El Secretario,

Luis R. Rodríguez.

C 3149 8-17

Para COMER BIEN hay que ir a

"El Jerezano"

PRADO, 102.

C 2853 26-4

"El Patria" en España

Ha causado gran entusiasmo en España la visita del buque cubano PATRIA, y el mismo entusiasmo ha causado entre las damas la gran remesa de artículos de verano que tiene

"LA FILOSOFIA"

Tal parece que esa gran casa conoce al dedillo las exigencias de la más refinada dama, pues el surtido que en estos días tiene

"LA FILOSOFIA"

es en verdad arrollador, razón por la cual nadie que va ella sale descontento.

Lizama, Díaz y Ca.

Neptuno y San Nicolás

c. 3159 1-18