DIARIO DE LA MARINA

EDICION DE LA TARDE

8 PAGINAS — ACOGIDO A LA FRANQUICIA E INSCRIPTO COMO CORRESPONDENCIA DE SEGUNDA CLASE EN LA OFICINA DE CORREOS DE LA HABANA — 8 PAGINAS

AÑO LXXXII — 2 CENTAVOS — Habana, Martes 14 de Julio de 1914. — 2 CENTAVOS — NUMERO 161

Actualidades

Nuestra campaña, según el señor Secretario de Sanidad, "está desprovista de todo fundamento y hállase encaminada a prevenir los ánimos contra la acción de la propia Secretaría de Sanidad y Beneficencia."

Así lo dice la nota oficial dada ayer a la prensa después del Consejo de Secretarios.

Ahora bien, cuanto al fundamento que pueda o no tener nuestra campaña no puede ser juez imparcial el doctor Núñez. El comercio, la industria, los propietarios urbanos tienen más autoridad que nadie para juzgar este pleito. Y ellos, con sus adhesiones, con sus muestras de gratitud y con sus aplausos nos han dicho ya, con toda claridad que la razón está de nuestra parte.

Y respecto al propósito que nos adjudica el doctor Núñez, de prevenir los ánimos contra la Secretaría de Sanidad, hay que distinguir, primero, entre la Secretaría y el señor Secretario; porque no sería justo hacer responsable a la Sanidad, que tantos y tan buenos servicios ha prestado al país, de las genialidades, apasionamientos, violencias y patrioterías del que hoy es su jefe. Y después, bastará hacer constar que nosotros no acostumbramos a perder el tiempo, y que por eso no hemos pensado en prevenir los ánimos contra el señor Secretario de Sanidad, pues de eso ya se encarga el propio Secretario con sus actos irreflexivos y arbitrarios. Solo un ánimo hemos intentado prevenir, hasta ahora bien inutilmente, por cierto: el del señor Presidente de la República.

Al hacerlo así, al llamar uno y otro día la atención del general Menocal sobre la política apasionada y absurda del señor Secretario de Sanidad, creíamos cumplir con el deber ineludible de dar a conocer al jefe de la nación los sentimientos del pueblo, el disgusto que se iba apoderando de todas las clases sociales merced a los procedimientos empleados para combatir la peste bubónica y mejorar las condiciones higiénicas de las casas de comercio.

Hemos defendido los intereses generales del país sin descender a minucias de ningún género, siquiera para ello no hubiéramos tenido más que seguir el ejemplo que nos dieran los que en la actualidad son entusiastas defensores del doctor Núñez.

Pero de los actos importantes, de las casas inundadas, de los establecimientos cerrados, de las obras costosas que una y otra vez se manda hacer a los propietarios urbanos, de la prohibición de comer y dormir en los establecimientos comerciales ¿cómo no habíamos de ocuparnos, cómo no habíamos de decir nuestra opinión, inspirada en el común sentir, para que los gobernantes la conociesen y si la encontraban razonada la tomasen en consideración?

¿Para qué serviría la prensa si no sirviera para eso?

¿Es que el doctor Núñez se juzga infalible y, por consiguiente, considera un atentado y poco menos que un sacrilegio la censura de sus actos?

Pues si es así, está muy equivocado.

Un funcionario público no es un cirujano que allá en su clínica corta por donde mejor le parece sin que nadie le pueda ir a la mano.

Aquí el paciente, como no está cloroformado, cuando le cortan en lo vivo se queja; y como tiene las manos sueltas, lo menos que puede hacer es escribir para que se conozcan sus cuitas.

Por eso los Secretarios o Ministros en ningún país del mundo, más que en este, protestan contra la prensa. En otras partes a los periódicos que injurian o calumnian los gobernantes les entregan a los tribunales de justicia, y cuando tienen razón oyen sus quejas, y cambian de conducta o rectifican su criterio.

El derecho de protesta se ha hecho para los débiles, para los que están abajo. Los fuertes, los que están arriba, o se encogen de hombros ante las injusticias de la opinión o confiesan su pecado.

Y esto último es lo que ha debido hacer el doctor Núñez.

SECUESTRO EN SANCTI SPIRITUS

SE PAGARON MIL CENTENES POR EL RESCATE

El Gobernador provincial de las Villas, señor Carrillo, telegrafía hoy a la Secretaría de Gobernación, dando cuenta de haber sido secuestrado ayer el vecino de Santa Lucía, término de Sancti Spíritus, señor Gaspar de la Cruz, pagándose mil centenes por su rescate.

DE AGRICULTURA

REPARTO DE SEMILLAS

Por la Secretaría de Agricultura se ha adquirido algún surtido de semillas de plantas forrajeras las que se remitirán a los agricultores que las soliciten en pequeñas cantidades y como vía de ensayo a fin de hacer pruebas de adaptabilidad a la Economía Rural de Cuba.

RELACION DE LAS VARIEDADES

Sorgo sacarino. Millo Perla. Maiz millo de Jerusalén. Millo alemán. Teosinte. Millo japonés. Millo Kafir blanco. Millo kafir rojo. Millo Dhouro Rojo. Millo feteritu. Alfalfa Lespadeza o trébol japonés. Flor del sol, ruso gigante. Frijol soja Remolacha. Rojo largo. Rojo color de oro. Rojo francés blanco. Nabo. Globo blanco. Nabo rojo, Nabo cuerno de vaca.

Estas semillas han sido importadas recientemente de los Estados Unidos adquiridas de los señores J. S. Steckler Seed Co., de Nueva Orleans, casa de reconocida garantía.

La Remolacha y el Nabo, son propias para el ganado de leche y para cebar ganado de cerda; la Teocinte y Flor del sol son muy ventajosas como alimentación para las aves.

Al remitir las muestras por la Dirección de Agricultura se envían con ellas las instrucciones de los correspondientes cultivos rogando a los interesados faciliten en su oportunidad los resultados obtenidos.

El señor Barbachano

A las personas que nos preguntan si don José M. Barbachano es redactor del DIARIO DE LA MARINA o si está empleado en este periódico, les manifestamos por este medio que el señor Barbachano no tiene puesto ni ejerce cargo alguno en esta casa.

EL "ESPAGNE", EN PUERTO

A las 11 estaba a la vista del Morro y a las 11 y media ha entrado. Los repórters se han dirigido a bordo. Se ignora si bajarán a la ciudad el señor Querido Moheno y demás prominentes mejicanos.

Cuba en San Francisco

cuentra en San Francisco de California, comisionado por la Secretaría de Agricultura, Comercio y Trabajo, para levantar los planos del pabellón de Cuba, ha comunicado a dicho centro que se ha firmado el contrato para la construcción por la suma de 44,800.

El señor Gastón, añade, que las obras ya han comenzado y solicita se le gire la primera remesa para pagar al contratista y, además, 60 pesos mensuales para gastos de transportes.

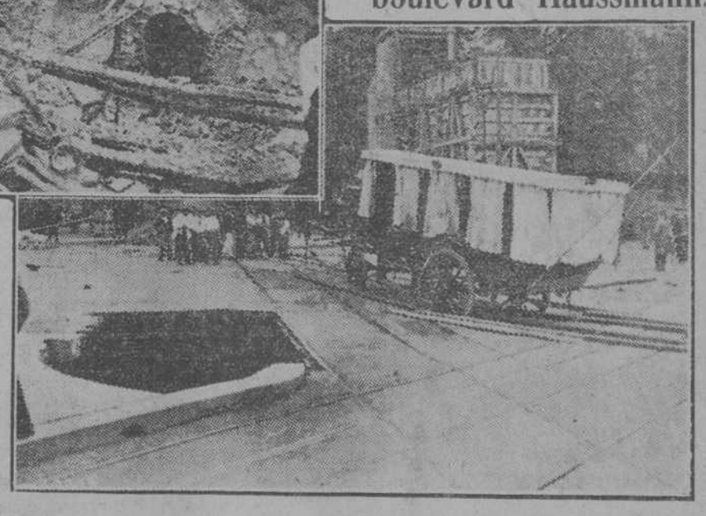

PARIS

Catástrofe causada por el temporal. Vista general del hundimiento que se produjo en el boulevard Haussmann.

A las seis de la tarde del día 15 del mes anterior descargó sobre Paris una espantosa tormenta que desgraciadamente causó numerosas víctimas. De esta tormenta dimos cuenta en nuestra sección de cablegramas, bastante extensamente. La tromba de agua que cayó sobre la población inundó en breves momentos muchos sitios y en varios de ellos determinó grandes hundimientos, ocasionando una verdadera catástrofe.

El primero se produjo en la esquina del bulevar Haussmann y la plaza del Havre, sobre la bóveda de la estación subterránea del Metropolitano, dejando abierto un boquete de cinco metros de diámetro, por donde entró el agua impetuosamente invadiendo las galerías de aquel ferrocarril.

Pocos instantes después, ocurrió otro mayor en la plaza de San Agustín; primeramente casi en el centro de la misma, desapareció un gran trozo de pavimento y a los pocos segundos hundíanse otros trozos en diferentes sitios de la plaza. Al mismo tiempo abríanse también boquetes enormes en la esquina de la plaza de San Felipe de Roule y en la calle de la Boetie y en la avenida de Antin, el primero de una extensión de cerca de 200 metros por 15 o 20 de profundidad.

Estos hundimientos causaron numerosas desgracias, pues por los boquetes que en el suelo se abrieron y que en algunas partes eran verdaderas simas desaparecieron varias personas; en la de la plaza de San Agustín cayó un taxi-auto en el que iba una señora, y en otros puntos fueron arrastrados varios transeuntes.

El pánico fué grande en toda la población pero especialmente en los barrios en los cuales ocurrieron los hundimientos, en donde contribuyeron a aumentarlo las roturas de las cañerías de gas y electricidad que determinaron terribles explosiones y dejaron a obscuras una parte de la ciudad.

Aunque inmediatamente después de la catástrofe se organizaron los trabajos de salvamento, éstos resultaron difíciles y además infructuosos por las circunstancias en que aquélla se produjo. El número de víctimas fué considerable.

NOTAS DEL DIA

La campaña electoral comenzará en Septiembre. Los conservadores están esperando las candidaturas liberales.-El general Freire ha anunciado que en Febrero comenzará su campaña presidencial.-A los conservadores no les es simpática.-En Agricultura se hace administración y se han hecho acertados nombramientos.-Un representante se propone hacer interesantes declaraciones sobre el Banco de Emisión.-Un diario de Camagüey habla de la formación de un Partido Obrero.-El Comité Ejecutivo del Congreso Nacional, activo.-El país, el secretario de Sanidad y el "Diario".

La Asamblea Municipal Conservadora está descansando de las fatigas de estos últimos días. Se propone ser activa en lo de las inclusiones de electores. Además el presidente de la Asamblea señor Pardo Suárez está organizando un plan de acción y propaganda por todos los barrios de la Habana.

—Ahora estamos esperando a ver que candidaturas oponen a las nuestras los liberales—nos decía esta mañana un delegado a la municipal.

* * *

En el tranvía se recogen en ocasiones noticias de gran calibre.

He aquí un diálogo que hemos oído esta mañana:

—El general Freyre ha anunciado a sus íntimos que en Febrero va a dar comienzo a su campaña electoral presidencial.

—¿Con qué elementos? Los conservadores no están por cierto muy contentos de su actuación en la Alcaldía; los liberales tampoco se muestran satisfechos; la ciudad ha censurado en multitud de ocasiones su administración; en la Asamblea provincial de su partido no tuvo fuerzas para que triunfase la candidatura de su hermano, ¿existe suficiente contingente "freirista" para la magna empresa presidenciable?

No pudimos aguardar a oir la contestación. Habíamos llegado al lugar a donde nos dirigíamos.

* * *

Ha sido muy bien recibido entre los elementos comerciales el nombramiento extendido por el Secretario de Agricultura general Emilio Núñez a favor del señor Vicente Santo Tomás para Jefe de la Sección de Propiedad Intelectual, Marcas y Patentes. Es un negociado de importancia y el nombramiento ha sido acertado porque se requieren hombres sumamente probos y que faciliten al comerciante y al industrial el pronto y más honorable despacho de lo que allí se solicita. En virtud de este nombramiento el señor Pedro Díaz Martínez ha pasado al negociado de Industria, el señor Alfredo Cadava, al de Propiedad Intelectual y el señor Francisco Pomar al de Marcas. Hemos oído elogiar entre elementos apartados de la política, esta combinación de alto personal en Agricultura.

* * *

Un distinguido representante por Oriente ha anunciado unas interesantes declaraciones sobre el Banco de Emisión, que han de ser de suma oportunidad.

* * *

Se comentaba anoche en los mentideros políticos de la ciudad, un editorial de El Camagüeyano, anunciando la formal constitución de un Partido Obrero.

* * *

El acuerdo tomado en Consejo de Secretarios de que sean abonados a la mayor brevedad los 10,000 pesos para gastos del Congreso Nacional Obrero, los elementos obreros lo han apreciado en el sentido de que el Ejecutivo Nacional general Menocal mira deferentemente todo cuanto se relaciona con las clases trabajadoras.

Hoy se ha reunido la comisión organizadora del Congreso Nacional Obrero y están activando todo cuanto se relaciona con el mayor éxito del Congreso.

* * *

En el café Ambos Mundos, especie de

Pasa a la página 3

FALLECIMIENTO DEL GENERAL RAMOS

Camagüey, Julio 14. 9-20 a. m.

Esta madrugada ha fallecido el benemérito general Maximiliano Ramos. Sus familiares han dispuesto el entierro para las cinco de la tarde de hoy.

Las autoridades hubieran deseado que hubiere sido mañana, para dar tiempo a que llegaran tropas para rendirle honores militares al difunto. Ignórase todavía si asistirán tropas al entierro, pues sólo hay en Camagüey unos 25 o 30 hombres disponibles. En el Gobierno Provincial se duda si será conveniente que asistan.

El Presidente de la República general Menocal telegráficamente se ha dirigido al Gobernador para que le represente.

Descanse en paz el excelente patriota.

El Corresponsal

Lo que nos dicen hoy de Isla de Pinos

El fiscal Saavedra actuando.-La verdad de lo que ocurre.-Antecedentes.

(Por telégrafo)

Nueva Gerona, 14 9.50 a. m.

Acaba de llegar el Fiscal señor Saavedra en el cañonero "Matanzas;" inmediatamente dirigióse al Juzgado a investigar la causa que ya está terminada. El Juez califica el hecho de asesinato. El Víctor Pérez está confeso. Los americanos negabánse a permitir hacerle la autopsia al muerto Campbell. El Juez se impuso y la hizo. Reina tranquilidad absoluta. Las comisiones de americanos de Santa Fé llegaron a Nueva Gerona a preguntar si era cierto que se trataba de agredirlos. Contestóseles que no hay animosidad contra ellos. Unicamente el Domingo un grupo de americanos tenían pensado linchar al Pérez, pero los cubanos en grupo de unos cuarenta rodearon la Cárcel para evitarlo.

No llegaron a enfrentarse.

El total de tropas en Isla de Pinos es de siete rurales en Santa Fe y nueve en Nueva Gerona.

Un Teniente y cuatro números llegaron ayer en el "Agramonte" además la marinería de los cañoneros "Agramonte" y del "Matanzas." Reina tranquilidad.

Especial.

CRONICAS DEL PUERTO

El "Espagne" saldrá repleto

Llevará mañana más de 1.000 pasajeros de esta capital.-Distinguidas personas que han sacado pasaje.-Salió el "Miami".

LOS QUE VAN EN EL "ESPAGNE"

El hermoso vapor francés "Espagne" que había llegado hoy a las 11, sale mañana para Europa.

Va repleto.

Llevará más de 1,000 pasajeros de la Habana, sin contar con los que trae en tránsito desde Méjico.

La casa consignataria ha tenido que suspender la venta de pasajes.

Todas las localidades del buque están ya ocupadas.

Tienen sacado pasaje de cámara, muchas distinguidas personas de esta capital.

Tales como:

La señora Viuda de Ruiz de Gámiz, que va en un departamento de gran lujo, con su hijo Juan Pablo y una servidumbre de seis personas.

La Condesa Hazel de Montmeja y su sobrina señorita Hazel Patrick, que llevan también una larga servidumbre.

La señora Viuda de Sarrá con sus hijas Carmelina y María.

El apoderado del Conde de Montalvo, señor Luis de Muguerza y ocho de familia.

El hermano del Presidente del Banco Español señor Emilio Marimón y señora y el señor Gabriel Juvé y señora.

Señores Ramón Fernández Trapaga, José A. Pulido, José G. Hidalgo, Manuel Sainz, Francisco Uriarte, Balbino Ruiz y Joaquín Estebanez.

El Coronel Luis Rodolfo Miranda, Encargado de Negocios de Cuba en Lisboa.

El distinguido periodista señor Francisco de Arce, Canciller del Consulado de Cuba en Madrid.

El señor Ramiro Hernández Portela, Secretario de la Legación en Bruselas y su esposa.

La señora francesa Alejandrine Tapie, dueña de "La Fashionable," que va a Paris.

Los señores Ignacio Nazabal y señora, Manuel Falcón y familia, el administrador de la señora Viuda de Gámiz, señor Eduardo Martos, señor Eulogio Echevarría con su esposa y sobrina Margarita, comerciantes Manuel Muñoz, Pedro Bea, de Matanzas; Gaudencia Abancés, antiguo dueño de "La Francia" de la calle de Obispo, y su esposa; José M. Cuervo

Pasa a la plana 3

EL "ORFEO CATALA" EN LONDRES

JUICIOS DE LA PRENSA INGLESA

Copiamos tres juicios críticos aparecidos en importantes diarios londinenses con motivo de las audiciones ofrecidas por el "Orfeó Catalá." Los sonidos nasales que han "chocado" a los dilettanti ingleses obedecen a la fonética catalana.

En Paris pasaron como la cosa más natural: y es que del francés al catalán cantado no hay gran diferencia.

El "Daily Mail," bajo el título de "Cantantes con mantillas," dice: La sociedad coral de Barcelona el "Orfeó Catalá" dió su primer concierto, en el "Albert Hall," el sábado por la tarde, en el que las señoras estaban adornadas con mantillas y los hombres en traje de "soirée." La empresa de este famoso cuerpo de cantantes, que viene de tan lejos y cuenta con reconocidos méritos, no podía menos que conseguir un auditorio simpático. Bajo el don de la batuta del señor Millet, cantaron una selecta variedad de música y ejecución de himno de apertura "El cant de la senyera," fué tan perfecta, tan espontánea y sin ambigüedades, que reflejó en seguida las relevantes cualidades de la masa coral.

Después siguió una colección de canciones populares catalanas, encantadoras por demás, y una o dos de ellas arregladas con una aspiración de efecto "ad captandum." Siguió luego una selección de música moderna española, y entre ellas una triste y admirable "Elegía eterna," de Granados. Una delicada atención al arte inglés fué efectuada con la aparición en el programa del célebre primitivo "essai," de estilo contrapuntal, "Summer is icumen in," y el programa acabó con el tremendo motete de Bach "Canteu al Senyor un cántic nou."

En la parte térnica, los coristas españoles demostraron conocerla a la perfección. La diva María Barrientos posee la más dulce voz de soprano. El señor Manen, quien es bien conocido en Londres, tocó el violín, siendo ovacionado.

Y dice—"The Standar."—Entre la li-

Pasa a la página 5

LA HUELGA DE TABAQUEROS

Continúa en el mismo estado la huelga que sostienen los operarios de la fábrica de tabacos "El Crédito."

Los tabaqueros mantienen su actitud, y los señores Rodríguez y Hermano, gerentes de esa casa, persisten en su negativa de no poder aumentar el precio de las vitolas, por lo barato que las expenden al público.

Esta tarde a la una se reunirán en asamblea los tabaqueros huelguistas en el Centro Obrero, sito en Monte 15, para dar cuenta el Comité del estado de la huelga.

Lesiones graves

La autoridad provincial de Pinar del Río ha telegrafiado hoy a Gobernación dando cuento de las lesiones graves recibidas por el menor Juan Iriarte, al caerse de una mata de mangos.

LA SANIDAD EN CIEGO DE AVILA

Medidas buenas y malas.-Pánico en el comercio.-El "Diario de la Marina" favorablemente comentado.-Corre que te coge Núñez.

La situación en esta localidad, con motivo de la mortandad de niños, es verdaderamente alarmante;

pero es más alarmante todavía

Sanitary, Núñez y Compañía.

Aquí ha venido un doctor que ha comenzado bien, muy bien, su campaña sanitaria. Se ha fijado en que la estación es un nido de todo linaje de roedores, de insectos saltadores y volátiles y de cuantos gérmenes malsanos conozca la ciencia. Y el saneamiento de ese lugar ha sido bien acogido por la opinión, porque lo estima una medida justa y acertada.

Pero (ya salió el pero) ¿qué medidas vendrán detrás de éstas? Aquí se le tiene pánico a la Sanidad, no por lo que de justa y acertada tenga, sino porque repetir pueda las arbitrarias medidas que se tomaron en la Habana. Y como el comercio español sabe a qué atenerse a este respecto y sabe cómo las gasta el hojalatero (léase Núñez) está con el doctorcito que nos ha regalado la Sanidad que no le llega la camisa al cuerpo.

El doctor Cañizares es persona inteligente y muy querida en esta población y en él confían los vecinos; pero no obstante, la alarma está justificada pues todos sabemos lo poco que importa a algunos señores los intereses ajenos y la "buena" voluntad que por el español siente el nunca bien ponderado señor Enrique Núñez, eminente cirujano y no menos eminentemente fracasado Secretario de Sanidad.

Como no hay dulce sin su acíbar y... viceversa, el terror que inspira el delegado de Sanidad señor Domingo Ramos, se ve compensado con la satisfacción que aquí produce la valiente campaña del DIARIO DE LA MARINA contra el Secretario de Sanidad y sus draconianas medidas. Porque eso sí; el señor Núñez no

Pasa a la página 4

DIRECCION Y ADMINISTRACION: PASEO MARTI, DE NUM. 103
APARTADO DE CORREOS: 1010
Dirección Telegráfica: DIARIO - HABANA
TELEFONOS: REDACCION A-630: ADMINISTRACION: A-6201

PRECIOS DE SUSCRIPCION	Habana		Provincias		Unión Postal	
	PLATA		PLATA		ORO	
	Pesos	Ctvs.	Pesos	Ctvs.	Pesos	Ctvs.
12 MESES.....	14	00	15	00	21	20
6 MESES.....	7	00	8	00	11	00
3 MESES.....	3	75	4	00	6	00

ACOTACIONES

¡ASI.....!

"España, Madre"—decía *La Noche* ayer. Y testificaba que la España Madre consideraba a Cuba y a sus hijos como "entrañas" suyas, "alma del alma española, que no pueden prescindir de enflorar el beso materno en el labio de la soberbia matrona que nos dió el ser etnológico, al rescoldo del sol de todos sus poderes y glorificaciones."

España Madre acaba de recibir en su solar a los marinos cubanos. El pueblo de Galicia habló por ella. Y los marinos cubanos no encontraron en ella más que amores. El homenaje que se les tributa está lleno de regocijos y entusiasmos. Comenzó en el momento en que se avistó el buque desde las costas de la Coruña; no ha acabado todavía; no acabará hasta que el buque no se pierda otra vez, mar adelante. Lo último que verá el *Patria* será una multitud enorme, inmensa, amontonada en la costa, que le gritará el adiós, que le deseará para su tierra todas las grandes venturas, y que alzará y agitará las manos, con banderas, con pañuelos, con palomas, para que si la distancia impide oir los clamores de cariño, no impida ver lo que las manos dicen.

Y esto no es oficial: no es de etiqueta; no lo hacen solamente las autoridades, no lo prescribe la ley. Esto es de todo el pueblo de la Coruña; es de todas las provincias de Galicia; es de toda la península española. No es cosa de los labios: es cosa del corazón. Cuando los marinos del Patria recorren las calles de la hermosa urbe gallega, encuentran grupos; y los grupos se descubren, y los aclaman, y fraternizan con ellos. Esto no es oficial; nadie lo exige. Lo exige el alma española, que es alma de Madre buena y que ama a Cuba.

"España, Madre" es verdad. España Madre cuando se echó a la ventura por un mar desconocido, en busca de unas tierras ensoñadas; España Madre cuando desparramó en un continente las fuerzas que le hacían falta para organizar su vida propia; España Madre cuando dió todo lo que tenía; España Madre ahora, cuando recibe a los hijos de los países que ella descubrió, que ella sembró de ideales, y que formó a su manera, según su misma hidalguía, sus mismas aspiraciones y sus mismos sentimientos.

Y así es como quisiéramos nosotros que hablaran siempre determinados periódicos de la Habana; con nobleza y con alteza; como hablaba ayer *La Noche;* prescindiendo del poso de miserias que haya quedado en el fondo de algún espíritu ingénuo, de los que siempre miran hacia atrás,—y mirando hacia adelante; atendiendo al porvenir; haciendo estricta justicia a la hidalguía de la Madre España, y a los esfuerzos que hace hoy para reconquistar su juventud, y alzarse nuevamente sobre su historia como sobre un pedestal. Así quisiéramos nosotros que se hablara: sin odios que oscurezcan los sentidos; sin pequeñeces que enloden la conciencia.

Y así, los españoles y los cubanos trabajarían íntimamente unidos en la glorificación de esta República, aún con mayor empeño que hasta ahora: como si fueran todos cubanos; como si fueran todos españoles. Y así, no habría para ellos más que fiestas de paz y de esperanza y de fraternidad y de trabajo: como si todos tuvieran un único ideal y un solo corazón. Y así, viviríamos siempre como ahora, cuando leemos en los cables lo que sucede en Galicia, entre aquel pueblo y los marinos de este pueblo: sintiendo calofríos de entusiasmo; con ansias de ser mejores, para poder ser más útiles a Cuba, Hija, y a España, Madre.

Licor de Berro

El berro es lo mejor para catarros, bronquios y pulmones. El licor de berro está elaborado a base de berro y vinos generosos.

DIARIO DE LA MARINA
AGENCIAS EN EL VEDADO, CERRO Y JESUS DEL MONTE

Vedado.
VICENTE F. VILLAVERDE.
Calle F. No. 115, entre 21 y 23.
Teléfono: F-3174.

Cerro, Jesús del Monte y Pilar.
HEREDEROS DE GONZALES.
Calle de Pérez No. 13.—Tlf. 1-1984.

SE ADMITEN SUSCRIPCIONES.

BATURRILLO

Esto que copio es de "El Comercio," edición del sábado:

"Cuando va una comisión de conservadores a visitar al Presidete de la República, puede caber el temor de que no logre satisfacer sus empeños. Si va algún amigo político del Presidente, tal vez no lo reciban. En cambio, para el doctor Zayas están abiertas siempre las puertas de la mansión presidencial."

La pintura es horrible para los que todavía sueñan en política, con la consecuencia y los méritos adquiridos. Y hace ratificar en sus pesimismos a los que creen como yo que para estas luchas y estas claudicaciones de conciencia y estas sorpresas, se necesitan caracteres moldeables y espíritus enfermizos.

Zayas con entrada franca en Palacio y asiento de cabecera en el presupuesto; los de Asbert entendiéndose con los conservadores disgustados; la H. discutida, si no en Palacio, más abajo; la T. menospreciada, y la P. mantenida con intrigas y ofertas.

No vale la pena de tomar en serio programas e ideales.

* * *

Se falta al ruego del amigo cuando se va a realizar un acto de justicia. Acaba de volver al país querido el Director del "Diario de la Palma," don Luis Gómez Wangüemert, que tanto habla de Cuba y tanto sirve a Cuba en la prensa de Canarias.

Este ilustrado compañero es—como recordarán mis lectores—el autor de un proyecto simpático de construcción de un monumento en las Afortunadas en honor de Cuba; generoso deseo el suyo de perpetuar en piedra o bronce la confraternidad de canarios y cubanos.

Bien merece quien así siente el cariñoso saludo que le envío.

* * *

Asunto de interés personal, los lectores perdonen estas líneas que la amistad agradecida traza. No he querido hacer una relación de los obsequios recibidos con motivo del cambio de estado de un pedazo de mi corazón, no obstante valiosísimos como los de Antonio Díaz y Hermanos Armand, sinceros todos, pero tan espontáneos como los de Diéguez, los avilesinos, etc., por no merecidos. Pero mi casita se vió honrada por la visita de amigos queridos para quienes era un verdadero sacrificio el largo viaje, en altas horas de la noche; y es a esos a quienes deseo ratificar mi complacencia: Armando y Lisardo Cuervo, José F. Fuente, Pumariega, Camilo y Alberto Armand el venerable doctor Santos y su esposa, Pedro Sánchez con su bella esposa y su cuñada, Lalo y las Palli, Alberto Eppinger y sus tres cultos paisanos, el doctor Caballero, Manuel Tobías, el señor Andrade, Raulín Cabrera, el señor Solar y su señora, y otros más, prueba grande de su afecto me dieron y no quiero pecar de descortés no haciendo especial mención de ellos.

A éstos, pues, y a los numerosos otros amigos que en cartas cariñosas y con recuerdos exquisitos expresaron su identificación con el júbilo de mi hogar, como en horas tristes han compartido mi duelo, muchas gracias.

* * *

De un suelto de "La Lucha:"

"Vastos problemas de Roosevelt. Cláusula secreta. División de Méjico en cuatro o cinco porciones. Solo Querido Moheno conoce estos planes."

Extraño—¿verdad?—que tan enterado esté el ex-secretario de Huerta, de los misterios políticos del ex-presidente de los Estados Unidos.

Ya hay un motivo más para fantasear contra la infame política norte-americana, enemiga de la independencia de estos pueblos.

* * *

Andrew Carnegie, el filántropo americano que tantos millones lleva cedidos para obras de cultura y caridad, se propone ceder de 75 a 100 millones más, para establecer escuelas públicas en los distritos rurales de su país. Este multimillonario acapara en sus negocios, pero lo distribuye luego en obras de general conveniencia. Del mal, el menos.

Quizás si la mayor parte del dinero que Carnegie reune y aplica a buenas obras, lo derrocharía en francachelas y vicios el pueblo ignaro de quien lo obtiene. Horrible el explotador usurero, excusaba don Juan de Robres, si en vez de patíbulos levanta hospitales.

* * *

Dice "El Triunfo" que en un año el gobierno conservado, ha concedido 760 indultos, de ellos 413 totales y solo 232 con informes favorables de los tribunales sentenciadores. Lo mismo, exactamente lo mismo que en tiempo de Gómez. La rectificación no ha venido por este lado.

A las censuras justas de los contrarios al indulto, contestan los agentes y los desmoralizadores: "Son anacrónicas las leyes; es duro el Código." Pero no se reforman las leyes: se las pisotea indultando.

Me confieso culpable de algo que parecía indulto. Un jugador, cargado de familia, fué condenado a encierro. Rogué por él, que en vez de 60 días se le impusieran 500 duros de multa, si hipotecaría su casita y los pagaría, el Estado no tendría que mantenerlo y su familia no sufriría lo que se sufre cuando tras las rejas gime un padre. Y el Consejo de Secretarios no obstante cierta oferta, ni siquiera tomó en consideración la súplica de conmutación de pena. Pero se indulta a 413 individuos contra el informe del tribunal y... lo mismo que en tiempo de Gómez.

J. N. ARAMBURU.

Los modelos de corré Don Tun sin busto, última moda, los tiene a la disposición de las damas el departamento de corsés de EL ENCANTO, Galiano y San Rafael.

ARTICULOS para REGALOS

DE VERDADERO CAPRICHO Y REFINADO GUSTO, LOS HALLARA VD AL PRECIO QUE DESEE, EN LA CONOCIDA CASA DE OBISPO

"LA SECCION X"

C 310 13 jl.

SOBRE LA MARCHA...

Ningún soberano europeo tiene tanta conciencia del valor representativo de su persona como el emperador de Alemania Guillermo II. El Kaiser estudia todas sus "poses," compone todas sus actitudes y no se deja nunca sorprender por el público sin haber encontrado antes el gesto que más le favorezca.

Entre nosotros hubo un tiempo en que se concedía una extraordinaria importancia del valor representativo de la persona. En cuanto se acercaba el período electoral las esquinas de las calles, los lugares públicos para fijar carteles y hasta las vidrieras de los cafés se veían atestados de carteles de grandes dimensiones con el retrato del candidato.

Nada de decir: "El candidato tal ofrece esto, lo otro y lo de más allá." Nada. Y como que nada ofrecía a nada estaba obligado. Pero sí mostraba su figura a la vista de la población, para que ésta pudiese apreciar su frente ancha de pensador—si era candidato intelectual;—o su ceño arrugado de hombre valiente—si era candidato en virtud del "coco macaco";—o su gallardía—si era candidato de la "ciudad";—o su bonhomie"—si era candidato del "campo."

Pero en el año de gracia ni aun este museo callejero de candidatos electorales nos amenaza. Todo se lo ahorra el candidato "modern style": palabras, promesas, programas y fotografías

No se quejará el pueblo de la sobriedad de sus candidatos. Y no será porque sean candidatos "arrancados" los que se propongan hacer felices a los habitantes de esta maravillosa municipalidad, porque según noticias todos los que van elegidos hasta ahora son pudientísimos, opulentísimos, desinteresadísimos, democraticísimos.

Ellos no necesitan de "poses" ni de buscar el "gesto" que más les favorezca. Precisamente se cree que la culpa de la derrota del joven doctor Taboadela, por ejemplo, fué por haber buscado el gesto que más le favorecía para atraer el interés de los electores conservadores.

Nuestros políticos van abandonando ya la paja para ir directamente al grano. ¿Popularizar la figura? ¡Qué va! Posesionarse de los comités, dominar en ellos y después utilizarles en beneficio propio.

En la forma en que está hecha nuestra ley electoral, los comités de barrio son los amos. ¿Que el verdadero pueblo mira con indiferencia los comités de barrio? Pues de esta indiferencia es origen el que los más "vivos" les den en el suelo a los más "indicados." Posesionado del comité, ni aún se necesita del arte de actuar. Nada de programas, nada de palabras, nada de "gestos," nada de dirigirse al país, nada de dedicar tiempo y dinero a la parte exterior, pintoresca y lucida de la política electoral, nada de nada. Esto cuesta dinero. Y el dinero en este período electoral va a estar por las nubes. Y no es que les falte dinero a los candidatos, sino que como la plata está elevándose día por día, se necesita de un aeroplano para llegar a donde está la "plata bella."

PICK WICK.

A los reumáticos

Hay muchos dolores que hacen exhalar quejidos, pero los que siempre se están quejando son los reumáticos, porque lo agudo de sus dolores, lo violento de los ataques, hace vacilar al ánimo mejor templado y el grito se lanza, como único consuelo.

A esos que se quejan, va la noticia, de haberse depositado ya en droguerías y farmacias, igualmente de la Habana, como de las ciudades y pueblos de la república, el famoso "Antirreumático" del doctor Russell, de Filadelfia, la medicación consagrada de fecha reciente, por el asombro que su constante éxito ha llevado consigo.

Los cólicos nefríticos, las arenas, los cálculos, el artritismo en general, todas las afecciones que genera el escape de ácido úrico, todas se curan pronto y bien con el "Antirreumático" del doctor Russell, que no tiene rival para la eliminación de ese elemento tan nocivo a la salud.

DE HACIENDA

PERSONAL TEMPORERO

El señor Presidente de la República ha autorizado al señor Secretario de Hacienda, para invertir hasta $700 mensuales del Capítulo de "Imprevistos" en el pago del personal temporero.

UNA TOMBOLA

Se ha concedido permiso a Sor María de San Gregorio, Superiora del Asilo del Buen Pastor, para celebrar una tómbola destinando sus productos a las necesidades de las niñas pobres que mantiene esa institución.

MULTA CONDONADA

Se ha condonado la multa de $100 que fué impuesta al señor Arturo N. Armesto, por infracción del Reglamento del Impuesto Especial.

VISTA

Ha sido ascendido a Vista Jefe de la Aduana de Cienfuegos el señor Salvador Oropesa, en la vacante que resulta por pase a otro destino del señor Pedro Mendieta.

EL SUBPUERTO DE CASANOVA

Se ha dispuesto que el subpuerto de Casanova quede incluído en el distrito aduanero de Baracoa, segregándose de la Aduana de Nipe, comprendiendo el distrito de aquella desde la Punta Oriental de la Boca del río Sagua de Tánamo hasta el Cabo de Maisí

El personal de la Secretaría de Agricultura

El señor Secretario de Agricultura, Comercio y Trabajo al adaptar el nuevo Presupuesto de 1914 a 1915 ha ascendido a las siguientes personas:

Al señor Santiago Bauzá con el haber anual de $1,200.00, a la señorita Carmen Pérez con el haber anual de $900.00; a la señorita Zoila Ferrer con el haber anual de $800.00; al señor Ezequiel García con el haber anual de $800.00; al señor Enrique López con el haber anual de $500.00; al señor Miguel Frau con el haber anual de $600.00; al señor Domingo Mir con el haber anual de $500.00; al señor José Fuertes Arrastía con el haber anual de $1,600.00; al señor Alfredo Díaz con el haber anual de $1,400.00; a la señorita Amparo Hernández con el haber anual de $900.00; a los señores Flavio Marrero y Octavio Armenteros con el haber anual de $700.00 cada uno; al señor Oscar López Muñoz con el haber anual de $1,200.00 y al señor Julio Marcos con el haber anual de $1,400.00. A la señorita Herminia Alfonso con el haber anual de $900.00; al señor Luis Téstar con el haber anual de $1,400.00; al señor Juan B. Pons con el haber anual de $1,200.00; a la señora Aurora de la Peña con el haber anual de $900.00; al señor Alberto de la Cruz con el haber anual de $1,200.00; al señor Luis López Marín con el haber anual de $1,200.00; al señor Jesús Vidal con el haber anual de $1,000.00; al señor Ramón Campuzano con el haber anual de $800.00; a la señorita María Sirio con el haber anual de $700.00; al señor José Hano y Vega con el haber anual de $1,000.00; al señor Lorenzo Astorga con el haber anual de $1,800.00; al señor Miguel Zarragoitia con el haber anual de $1,200.00; al señor Jacinto Hernández con el haber anual de $800; al señor Vicente Peña con el haber anual de $800.00; al señor Antonio Ameller con el haber anual de $700.00 y al señor Rogelio Muñoz con el haber anual de $500.00.

El señor Presidente de la República, a propuesta del Secretario de Agricultura, ha firmado los siguientes nombramientos:

El señor Vicente Santo Tomás, Jefe de la Sección de Propiedad Intelectual, Marcas y Patentes; el señor Pedro Díaz Martínez, Jefe del Negociado de Industria; el señor Alfredo Cadaval, Jefe del Negociado de Propiedad Intelectual, y el señor Francisco Pomar, Jefe del Negociado de Marcas.

Los señores Cadaval y Pomar, resultan ascendidos.

Han sido confirmados los señores Mateo Cárdenas y Mariano Dumás en sus cargos de Inspectores, Peritos Mercantiles, de Bancos, Empresas y Sociedades.

PARA CAMISAS Y CALZONCILLO DE HILO
SOLIS
O'REILLY Y SAN IGNACIO
C 2811 alt. 15-1

LLEGARON LOS ALBUMS
"PARTAGÁS"
ALREDEDOR DEL MUNDO
Por 200 tarjeticas de las que van en las cajetillas, SELECTOS FINOS, podrán obtener éste elegante ALBUM.
C 3111 alt 9-14

ADVERTENCIA

Con esta fecha, quedan anulados todos los títulos de repórters del DIARIO DE LA MARINA, concedidos hasta ahora.

Las personas que se crean con derecho a figurar entre los repórters de esta casa, pueden pasar por esta redacción, donde se les entregará un nuevo carnet, de diferente forma que los anulados y con nueva fecha.

Cuatro "repartos" sin alumbrado público

Justa petición

Una comisión de la Directiva de la Sociedad de propietarios, industriales y vecinos de los repartos de Buenavista, Caballero, Ojeda y Portas, en el barrio de Jesús del Monte, compuesta de los señores doctor don Helio Rodríguez Ecay, presidente; del Vicepresidente don Agustín Gago y de los vocales don José Conto y don Bernardo del Busto, ha conferenciado con el señor Alcalde de la Habana, haciéndole entrega de un escrito interesándole la instalación del alumbrado público en aquellos cuatro repartos, faltos en absoluto del mismo, así como de parte de la Calzada de Concha; explicando además los señores de la comisión las razones poderosas en que fundan su petición.

Es de lamentar que una barriada tan extensa, populosa, comercial y de tanto tránsito se halle completamente abandonada, sin alumbrado y esperamos que la autoridad municipal atienda con la urgencia que se requiere, la justa petición de la Sociedad de referencia, a fin de evitar que sigan ocurriendo desgracias, pues ha habido ya que lamentar algunas, y también para impedir que por aquellos sitios continúen cometiendo impunemente fechorías los rateros.

Los que viven en aquellos repartos son vecinos de la Habana y como tales contribuyen al sostenimiento de los gastos del Municipio. Tienen, pues, perfecto derecho ya que soportan proporcionalmente las cargas comunales, a disfrutar de las ventajas que ofrece a su vecindario una capital civilizada.

LA LEY DE VEDA

COSAS QUE NO DEBEN SER. LO QUE LE PASO A UN VECINO DE GUANABACOA

Con motivo del bando dictado por el Gobernador de la Provincia, sobre veda de animales plumíferos, se vienen cometiendo a diario abusos por algunos funcionarios públicos, con los infractores.

Raro es el día que en los Juzgados Correccionales no hay unas cuantas personas multadas por tener en sus domicilios pichones enjaulados, ignorando—los más— que infringen una disposición gubernativa.

Pero no es el hecho precisamente de que sean castigados los infractores, el motivo que vamos a exponer. Son los abusos que cometen algunos vigilantes de policía—principalmente en los barrios extremos—que se dedican única y exclusivamente a vigilar las casas donde se cometen infracciones, para denunciarlas y lucrarse luego con las multas.

Nosotros, hace pocos días, hemos tenido oportunidad de presenciar uno de esos casos.

Un vecino de Guanabacoa estaba techando su casa.

Y como había un gajo de framboyán que le estorbaba, lo cortó.

Al caer el gajo cayó un nido de gorriones.

El buen hombre recogió los pichones y los metió en una jaula, dejándoles la puerta abierta, para que sus padres les pudieran dar de comer.

Esto es un acto humanitario.

Sin embargo, se llegó a la casa un vigilante, penetró al interior y le pidió a la señora la jaula para verla.

Después se la llevó decomisada.

Y al día siguiente, le fué impuesta al techador de la casa una multa de cincuenta pesos.

¿Qué hubiera sido de esos pobres pajarillos, si aquel alma noble, en vez de recogerlos los hubiera dejado morir?

El hombre se conformó; tuvo una gran satisfacción en pagar los cincuenta pesos, por el acto que realizó.....

Ahora nos dan una queja:

—En Jesús del Monte, el vigilante 502, Gaspa: Ponce, es uno de los que constantemente están buscando infracciones.

Y como ese que citamos, hay muchos que buscan y rebuscan por cualquier agujero pichones enjaulados, porque eso es lo que "produce..."

¿Por qué ese dinero de las infracciones no se dedica a un Asilo de pobres?

Sería el mejor medio de evitar los abusos.

Ellas también

Las mujeres, aunque no lo parezcan, se gastan o agotan tanto como los hombres. Lo que pasa es que ellas pueden disimular mejor la pérdida de la virilidad.

Hombres y mujeres pueden recuperar su vigor, volver a ser lo que eran, si toman las Grageas Flamel, de gran eficacia en tales casos.

Se toman las eficaces Grageas en dosis especiales y siguiendo un plan metódico.

Las venden Sarrá, Johnson, Taquechel, doctor González, Majó y Colomer y farmacias bien surtidas.

Colegio de Abogados

En cumplimiento de lo que disponen los Estatutos de la Corporación, se llevó a efecto en el local del Colegio, Cuba número 40, la Junta General ordinaria, que había de elegir la de Gobierno que ha de actuar durante el año 1914-1915, siendo electos los señores siguientes:

Decano, doctor Antonio Sánchez de Bustamante; Secretario-Contador, Luis de Solo y Farrés; Tesorero, Rafael María Angulo; Diputados: 1o. Carlos M. Alzugaray; 2o. Armando E. Rosales y Novoa; 3o. Antonio J. de Arazosa; 4o. Alberto Jardines y Navarrete; 5o. Oscar Julio de Barinaga; 6o. Gustavo A. Tomeu; 7o. Gonzalo Freyre de Andrade; y 8o. Eulogio Sardiñas Zamora.

A los detallistas

Se hace saber a quienes tuvieren idea errónea del asunto, que los productos Licor de Berro y Aguardiente de Uva Rivera, tan conocidos del público, se venden de acuerdo con las leyes vigentes y sin que pueda cohibirse el libre comercio de los mencionados artículos, que han llenado para su venta, todos los requisitos legales.

C 3109 alt 8-13

PARA el DIA del CARMEN

Haga sus encargos en la Dulcería Modelo

"LA HABANERA"

Seguro de quedar complacidísimo. La casa mejor montada de la República.

OBISPO, 89. TELEFONO A-4823.

C 3113 2-14

Notas al día

Viene de la primera plana

mentidero político, decía esta mañana un personaje representativo:

—Los conservadores se muestran quejosos del Secretario de Sanidad, los liberales se muestran quejosos del Secretario de Sanidad, el comercio y el pueblo se muestran quejosos del Secretario de Sanidad, en la prensa de Santiago de Cuba se hostiliza al Secretario de Sanidad y el Secretario de Sanidad se muestra quejoso del DIARIO DE LA MARINA, luego el DIARIO DE LA MARINA interpreta el sentir del país en general.

F. COLLIA Y FUENTE

SOMBRERERIA

OBISPO Nº 32

GRANDES NOVEDADES EN SOMBREROS DE PLAYA

TELEFONO A-2316

Información equivocada

El Alcalde Municipal de Colón, señor Brito, en telegrama dirigido hoy a la Secretaría de Gobernación dice lo siguiente:

"La información publicada por la prensa de esa capital, sobre el suceso ocurrido aquí el domingo último por la tarde, resulta equivocada. El autor de los disparos contra Sebastián Basmiedo, no fué el Concejal de este Ayuntamiento señor Generoso Aguiar, si no un hermano de éste nombrado Flores, el cual fué detenido por mí personalmente poniéndolo a disposición del Juez de Instrucción. No resultó herido nadie. No siendo cierto por tanto que una señora fuese herida de un balazo. El suceso aunque lamentable no reviste importancia."

VARIEDAD

UNA COSA ES EL HONOR Y OTRA EL DINERO

Los norteamericanos desdeñan las cruces, cintajos y honores; para ellos no hay más premio y honor que dólares sobre dólares.

Ejemplo de esto y de lo altruistas que son aquellas gentes en el siguiente sucedido:

Poco hace, en el Estado de New Jersey chocaron dos trenes de viajeros.

El incendio producido por los carbones de la máquina comenzó a prender los vagones, y un viajero, Mr. O. Sulivan, se lanzó valerosamente al auxilio de otros viajeros que estaban en peligro.

Y de tal modo se distinguió, que la Compañía decidió enviarle una carta de calurosa felicitación, dándole gracias por el servicio prestado.

La contestación no se hizo esperar. . .

Inmediatamente de recibida la carta, Mr. Sulivan reclamó de la Compañía:

Primero. Por haber apagado el fuego que devoraba los vagones, una suma de 25,000 francos y un billete vitalicio de libre circulación en toda la red de la Compañía.

Segundo. Por haber salvado a dos señoras de las llamas, 20,000 francos.

Tercera. Por apagar el incendio en torno de otro viajero, 5,000 francos.

Asociación Canaria

Reforma del Reglamento

No habiéndose podido celebrar—por falta de quorum la Junta General extraordinaria convocada para hoy; de orden del señor Presidente p. s. r. se cita nuevamente para el domingo próximo, 19 del actual a las 12 p. m.

Lo que se hace público por este medio, para conocimiento de los señores socios, quienes deben tener en cuenta que para asistir al acto y tomar parte en las deliberaciones, es requisito de Reglamento la presentación del recibo de cuota social correspondiente al mes de la fecha.

Habana, julio 13 de 1914.

Joaquín O'Campo.
Secretario Contador.

C. 3106 1t. 13- 6d.—14.

OVALADOS DE "LA EMINENCIA"

Son los mejores cigarros.

C 3085 26 t 11

COMO VIENE

Señor Director del DIARIO DE LA MARINA

Muy señor mío: ¿No disponen las leyes de la República que cuantos utensilios adquieran las oficinas del Estado ha de ser por medio de subasta pública?

Pues si es así ¿cómo se explica que el protestante señor Núñez haya adquirido en casa de Sarrá un reloj marcador de entradas, ya usado, en doscientos pesos?

La ilegalidad no es muy grande, pero por la formalidad del juego, bueno fuera que se nos explicasen estas cosas.

Suyo affmo.,

Un empleado de Sanidad.

De Camajuaní

Julio 14.8-10 a. m.

Con motivo de un suelto publicado por "La Noche" de ayer, los conservadores de esta localidad se han acercado a mí para que haga constar que el doctor Mariscal no figurará en otra candidatura conservadora.

El Corresponsal

Mercado Pecuario

Julio 13

Entradas del día 12:

A José Hernández ,de Guanajay, 17 machos y 13 hembras

A M. Revilla, de Sancti Spíritus, 56 machos.

A Luís Pérez, de varios lugares, 8 hembras.

A M. Revilla, de Camagüey, 238 machos,

A Lykes Bros, de Sancti Spíritus, 84 machos.

A Betancourt y Negra, de Bejucal, 11 machos.

A José Diaz, de varios lugares, 4 machos.

Salidas del día 12:

Para los mataderos de esta capital salió el ganado siguiente:

Matadero de Luyanó, 100 machos y 10 hembrah.

Matadero Industrial, 20 0machos y 15 hembras.

Para otros lugares:

Para Guanajay, a Ignacio Hernández, 2 machos.

Para Mariano, a Adolfo González, 48 machos.

Para Melena del Sur, a Gustavo Guerendian, 10 machos.

Para Bejucal, a Pedro Pérez, 40 machos

MATADERO INDUSTRIAL

Reses sacrificadas hoy:

	Cabezas
Ganado vacuno	188
Idem de cerda	90
Idem lanar	33
	311

Se detalló la carne a los siguientes precios en plata:

La de toros, toretes, novillos y vacas, a 22, 24, 25 y 26 centavos.

Cerda, a 38,40 y 42 centavos el kilo.

Lanar, de 36 a 38 cts. el kilo.

Ternera, a 00 centavos el kilo.

MATADERO DE LUYANO

Reses sacrificadas hoy:

	Cabezas
Ganado vacuno	68
Idem de cerda	13
Idem lanar	00
	81

Se detalló la carne a los siguientes precios en plata:

La de toros, toretes, novillos y vacas, de 23 a 26 centavos.

MATADERO DE REGLA

Reses sacrificadas hoy:

	Cabezas
Ganado vacuno	4
Idem de cerda	2
Idem lanar	0
	6

Se detalló la carne a los siguientes precios en plata:

Vacuno, de 22 a 24 centacos.

Cerda, de 40 a 42 centavos.

La venta en pie

En los corrales se detalló el ganado en pie a los siguientes precios:

Vacuno de 5.7|8 a 6.1|4 centavos.

Cerda, de 8 a 11 centavos.

Lanar, de 4 a 5 centavos.

COCINERO QUE ESTAFA

Dice Antonio López Real de 21 y C que su cocinero, José Suárez, ignorando su domicilio le estafó cuatro pesos cinco centavos.

CABLEGRAMAS

La miseria en Bejar

LOS HIJOS DE LOS HUELGUISTAS SON AMPARADOS EN SALAMANCA.

La Coruña, 14.

Como complemento de los homenajes y festejos a los marinos del crucero cubano "Patria," se ha celebrado un gran banquete en su honor.

Los comensales fueron trescientos y el servicio espléndido.

Los brindis fueron todos muy cariñosos, llenos de frases de simpatías para Cuba y sus hijos; y a su vez los comensales cubanos tuvieron palabras afectuosas de alto reconocimiento al pueblo de la Coruña y a España.

Al final hubo entusiastas vivas a Cuba y a España y las bandas de músicas entonaron el himno de Bayamo y la Marcha Real.

Gran banquete en honor de los marinos cubanos

San Sebastián, 14.

En celebración de la fiesta del 14 de Julio el Ayuntamiento y otras autoridades han obsequiado con un "lunch" a los marinos franceses residentes en la ciudad. Hubo vivas y demostración afectuosa de cariño.

En obsequio á los marinos franceses

Salamanca, 14.

En la población de Béjar aumenta considerablemente la triste miseria que abate la población con motivo de la huelga.

La federación de sociedades obreras de Salamanca ha recibido muy afectuosamente a los huelguistas y sus familias que están sufriendo mucha escasez.

Los vecinos de Salamanca se disputaban los hijos de los huelguistas para cuidarlos en sus casas.

A muchos les procuraron colocaciones y les regalaron vestidos.

Preparando una ocupación militar

Washington, Julio 14.

El gobierno ha dispuesto que 700 marinos estén dispuestos en Guantánamo para prestar servicios en Haití o Santo Domingo, en vista de que las condiciones imperantes en dichas repúblicas amenazan seriamente las vidas y propiedades de los americanos.

Créese que será necesario una ocupación militar.

La Secretaría de Estado anuncia que esta acción es puramente una medida de precaución.

Sábese que en Francia y Alemania están concertando empréstitos para estas repúblicas y que Alemania muestra gran ansiedad por poseer una estación carbonera en Mola, Haity, y otra en San Nicolás.

De Veracruz han salido para Guantánamo el transporte "Hancok" conduciendo un contingente de marinos.

AMENIDADES

Miscelánea de curiosidades.

Un comerciante de Berlín no admite para despachar en su tienda más que señoritas bizcas. Habiéndole preguntado el motivo de esta rareza, contestó: "Me robaban con frecuencia en la tienda; pero ahora, como no se sabe en qué dirección miran los ojos de las dependientes, los paroquianos que entran a robar no pueden imaginar que están siendo vigilados."

Las manchas le leche y de cera pueden quitarse pasando sobre ellas un algodón empapado en bencina y frotándolas después con un trapo, hasta que se evapora, esta substancia. Luego se lavan las manchas con agua clara.

En los colegios privados de China se paga al profesor cinco céntimos diarios por cada alumno.

Por medio de un imán se ha extraido un clavo de uno de los pulmones de un hombre en el hospital de San Antonio en París.

¡Y tan contentos!

—Hoy hace un año que nos casamos, vidita.

—Es verdad.

—¿Me quieres tanto como entonces?

—¡Más!

—¿Por qué?

—Porque te han subido el sueldo.

AL PELAR UN COCO

En "Emergencias" fué asistido de una herida incisa en la mano derecha Santiago del Monte Boma, de Vives 95, la que sufrió al cortarse con un cuchillo y con el cual pelaba un coco.

Rompimiento entre los Astors

Londres, Julio 14.

Los millonarios William Waldosf Astor, padre e hijo han reñido. El padre puso fin al conflicto existente entre ellos por la posesión de un título de nobleza vendiendo los dos importantes periódicos unionistas de que era propietario, el Pall Mael Gazette y el Observar.

Dícese que el disgusto fué producido por chismes y la mala lengua de la esposa del hijo.

En un Consulado español

Marsella, Julio 14.

Cuatro ladrones, que se suponen sean españoles, penetraron en el Consulado de España y fueron sorprendidos por la policía en los momentos en que trataban de forzar la caja de caudales.

Conducidos a la Comisaría, los ladrones declararon que ellos no tenían el propósito de llevarse el dinero, sino apoderarse de unos documentos referentes al tratado franco-español sobre Marruecos.

Créese que se trata de un caso de espionaje internacional.

Nuevo record de Altura

Leipsic, Julio 14.

El aviador Oelerich ha realizado hoy una gran proeza ascendiendo en su aeroplano a una altura de 25.000 pies, estableciendo un nuevo record.

El "México" y el "Trafalgar"

Nueva York, Julio 14.

Procedente de la Habana ha llegado el vapor "México," y de Cienfuegos el "Trafalgar."

DE ESTADO

EN LA LEGACION DE FRANCIA

El Introductor de Ministros, señor Enrique Soler y Baró, asistió esta mañana a la recepción que se efectuó en la Legación de Francia, con motivo del aniversario de la toma de la Bastilla.

EL DESLINDE DE "MONTECRISTO"

A virtud de exhorto del Juzgado de primera instancia de Baracoa, se encuentra en la Sección de Consultoría de la Secretaría de Hacienda, sacando datos del expediente sobre el deslinde de la hacienda "Montecristo" un detective de la Policía Judicial.

DE PALACIO

SIN LUGAR

Ha sido declarado sin lugar el recurso de alzada establecido por el señor Federico Escoto y Cabal, contra acuerdo de la Secretaría de Sanidad, que le denegó el pago de haberes durante el tiempo que estuvo cesante del cargo de Jefe local de Sanidad de Matanzas.

También ha sido declarado sin lugar el recurso interpuesto por el señor Héctor Pulgarón, contra la Secretaría de Hacienda que le denegó la petición de compra de sobrantes del Malecón colindantes con una casa de su propiedad al fondo de la calle de San Lázaro, número 166 y ordenando otorgar escritura de enagenación de dichos sobrantes a favor de la señora Rita García, viuda de López, dueña de la casa Blanco números 2 y 4.

RECURSOS PRESENTADOS

En la Secretaría de la Presidencia de la República, se han recibido los recursos de alzada presentados por los señores Arturo C. Bosque, contra acuerdo de la Secretaría de Agricultura, que le denegó la variación de la marca "Pepsina Ruibarbo Bosque," para distinguir un producto farmacéutico, y el presentado por el señor Emiliano Castaño, contra la misma Secretaría que declaró nulo y sin ningún valor el privilegio de invención por mejoras de pomos de quemar bagazo; y la del señor Ricardo Rodríguez Cáceres, contra la resolución de la Secretaría de Gobernación, de 10 de Junio de este año que adjudicó al señor Eduardo Montalvo, el suministro de pan y galleta al ejército Permanente.

EL SR. PRESIDENTE

El señor Presidente de la República, ha permanecido hoy en su residencia veraniega en Marianao.

Sección Mercantil

CASAS DE CAMBIO

(A LAS 11 DE LA MAÑANA)

CENTENES	a 5-18 en plata
En cantidades	a 5-19
LUISES	a 4-14 en plata
En cantidades	a 4-15
El peso americano en plata española a	1.07½
Plata española de	101 a 102
Oro americano contra oro español de	109⅝ a 110
Oro americano contra plata española a	107½

BOLSA PRIVADA

COTIZACION DE VALORES

ABRE

Billetes del Banco Español de la Isla de Cuba de 1 a 2

Plata española contra oro español 101 a 101½

Greenbacks contra oro español 109¾ a 110

Fondos Públicos	Comp. Valor.	Vend. P|0
Empréstito de la República de Cuba	111½	113
Id. id. Deuda Interior	N	
Obligaciones primera hipoteca del Ayuntamiento de la Habana	N	
Obligaciones segunda hipoteca del Ayuntamiento de la Habana	N	
Obligaciones primera hipoteca F. C. de Cienfuegos a Villaclara	N	
Id. id. segunda id	N	
Id. primera id. Ferrocarriles de Caibarién	N	
Id. primera idem Gibara a Holgín	N	
Bonos Hipotecarios de la Compañía de Gas y Electricidad de la Habana	100	105
Bonos de la Havana Electric Raiwa'ys Company, en circulación	N	
Obligaciones generales (perpétuas) consolidadas de los F. C. U. de la Habana	N	
Id. Hipotecarias Serie A del Banco Territorial de Cuba	N	
Id. Hipotecarias, Serie B del Banco Territorial	N	
Bonos de la Compañía de Gas Cubana	N	
Bonos Segunda hipoteca de The Matanzas Wates Works	N	
Idem Hipotecarios Central azucarero "Olimpo"	N	
Id. idem Central azucarero "Covadonga"	N	
Id. Compañía Eléctrica de Santiago de Cuba	N	
Obligaciones generales consolidadas Compañía de Gas y Electricidad de la Habana	100	104¾
Empréstito de la República de Cuba	N	
Matadero Industrial	N	
Obligaciones fomento agrario garantizadas (en circulación)	50	sin
Cuban Telephone Co.	55	sin
Bonos Hipotecarios Cervecera Internacional	N	
ACCIONES		
Banco Español de la Isla de Cuba	89¼	90½
Banco Agrícola de Puerto Príncipe	N	
Banco Nacional de Cuba	117	130
Banco Cuba	N	
Compañía de Ferrocarriles Unidos de la Habana y Almacenes de Regla Limitada	87	87½
Compañía Eléctrica de Santiago de Cuba	25	60
Compañía del Ferrocarril del Oeste	N	
Compañía Cubana Central Railway's Limited Preferidas	N	
Id. id. (Comunes)	N	
Ferrocarril de Gibera a Holguín	N	
Ca. Cubana de Alumbrado de Gas	N	
Ca. Planta Eléctrica de Sancti Spíritus	N	
Dique de la Habana preferentes	N	
Nueva Fábrica de Hielo	N	
Compañía de Reparaciones y Saneamiento de Cuba	N	
Compañía Lonja de Víveres. Preferidas	N	
Id. id. Comunes	N	
Compañía Havana Electric Railway's Limited Power Preferida	99¾	101
Id. id. Comunes	81¾	82¼
Compañía Anónima de Mabana Ca.	N	
Compañía Curtidora Cubana. En circulación	N	
Compañía Alfilerera Cubana Ca. Curtidora Cubana	N	
Cuban Telephone Co. (preferidas)	90	sin
Cuban Telephone Co. (Comunes	67	73
Ca. Almacenes y Muelles Los Indios	N	
Matadero Industrial	N	
Fomento Agrario (en circulación	25	sin
Banco Territorial de Cuba	100	110
Id. id. Beneficiadas	10	20
Cárdenas C. Water Works Company	25	sin
Ca. Puertos de Cuba	15	50
Ca. Eléctrica de Marianao	N	
Ca. Cervecera Industrial Preferidas	N	
Id. id. Comunes	N	

Habana, 14 de Julio de 1914.

José Argote,
Secretario, P. S

Valor Oficial

DE LAS MONEDAS CIRCULANTES

	O. A.
Centenes	4.73
Luises	3.83
Peso plata española	0.60
40 centavos plata id.	0.24
20 centavos plata id.	0.12
10 centavos plata id.	0.06

Notas Personales

Despedidas

En el vapor francés "Espagne" embarcará mañana para la Península nuestro querido amigo el señor Joaquín Estébanez.

Va a pasear y hacer compras: a ambas cosas a la vez. Estébanez es uno de los socios de la importantísima casa "La Nueva Granja," almacén de pañería de la calle de Teniente Rey, que a fuerza de vender mucho y de crecer extraordinariamente en popularidad y crédito, ha tenido que establecer una gran Sucursal en la calle de Galiano.

Joaquín es inteligente, activo, laborioso; peritísimo en todo lo que atañe a este comercio. Y a cada paso va a Europa en busca de novedades

Ahora va a Asturias, donde pasará una temporada al lado de su familia. Luego, irá a Madrid, a Barcelona, a París, a Londres...

Le deseamos un viaje felicísimo.

En el mismo vapor "Espagne" embarcará también mañana el señor José Pulido, distinguido amigo nuestro y rico hacendado del Camagüey.

El señor Pulido hace varios días que se encuentra en la Habana.

Va a recorrer toda Europa, en un viaje de recreo. Comenzará por España, de donde pasará a Francia, Inglaterra y Alemania.

El señor Pulido es persona muy afable, muy simpática, muy servicial. En Camagüey cuenta con numerosas y grandes simpatías Entre nosotros, también.

Gobierno Provincial

SALUDOS Y FELICITACIONES

El señor Gobernador don Pedro Bustillo, con motivo de su toma de posesión ha enviado a los alcaldes de la Provincia un afectuoso saludo comunicándoles a la vez la toma de posesión.

Acto seguido los Alcaldes de casi toda la Provincia, contestaron felicitando al señor Bustillo y acentuando la fidelidad que seguirán con el nuevo Gobernador.

Idéntico saludo envió el señor Bustillo a los demás Gobernadores de la República, los cuales han contestado con efusivas felicitaciones.

A RECIBIR UNA CARRETERA

Mañana, irá el Gobernador a recibir una carretera al Mariel y con tal motivo, asistirá a un almuerzo que varios amigos le prepararán.

Crónicas del Puerto

Viene de la primera

García, José Venero, Manuel Sánchez y Francisco Palacios.

Doctor Fernando Barruecos y su esposa María Usabiaga.

Señora Caridad Ortiz y su hijo Juan M. Blanco, tía y primo del señor Julio Blanco Herrera.

El médico del Puerto, doctor Natalio Ruiloba, que va a un Congreso médico y su familia.

El rico comerciante francés Mr. Gastón Moreau.

Señor Alfredo de Sena.

Señores Juan Rimbles, Maximino Arrojo, Joaquín Castillo, Ramón Alvarez y familia, Francisco Iparraguirre y señora y Ricardo Bustamante y familia.

EL "SEGURANCA"

Como anunciamos, llegó hoy de Nueva York el vapor "Seguranca" de la Ward Line, con 22 pasajeros.

Llegaron en cámara: el comerciante señor Pedro Rodríguez, estudiante Ramiro de los Santos, comerciantes José Marquín William Paden y señora, el ingeniero William Hymers y la señora portorriqueña Adriana B. Usera y cuatro hijos.

EL "VIGILANCIA"

Este vapor de la Ward Line, también llegó de Santiago de Cuba, para seguir a Nueva York, con carga y 14 pasajeros americanos, todos en tránsito.

EL "OLIVETTE"

De Tampa y Cayo Hueso llegó esta mañana el vapor "Olivette" con 78 pasajeros, de los cuales eran de cámara.

El comerciante señor Isidoro Romalozza, empleado Oscar Menéndez con su esposa Piedad González y 4 hijos.

El manufacturero de tabaco señor F. Rodríguez y señora, señor Manuel López, las señoritas Mercedes y Eduardo Gato, el agente de vapores Mr. Elgin Cuny y el resto de segunda, entre los que figuran muchos tabaqueros.

EL "JULIA"

De San Juan de Puerto Rico y escalas llegó esta mañana el vapor cubano "Julia" de la casa de Herrera, con carga y 6 pasajeros.

Estos son la artista española, señorita Concepción Torrijo, el empresario teatral cubano señor Luis Rodríguez Arango y señora María A. de Arango, la señora viuda Altagracia Ramos, el azucarero cubano señor José Luque y el empleado señor Carlos R. Arango.

EL CORREO DE BOSTON

También llegó hoy el vapor correo inglés, procedente de Boston, con carga de frutas y escasos pasajeros.

EL "MIAMI"

El "Miami" salió hoy para Cayo Hueso, llevando al propietario cubano señor Ramiro Collazo, el diplomático señor Federico Berudes, el comerciante señor Federico Marimón y familia, el comerciante señor Lorenzo Aranguren, R. J. Rice, el propietario señor Hipólito Dumois y 8 pasajeros más.

Los exámenes del Centro Asturiano

ALUMNAS DE LAS ESCUELAS DIURNAS Y NOCTURNAS QUE OBTUVIERON PREMIO POR OPOSICION EN LOS EXAMENES CELEBRADOS ULTIMAMENTE.

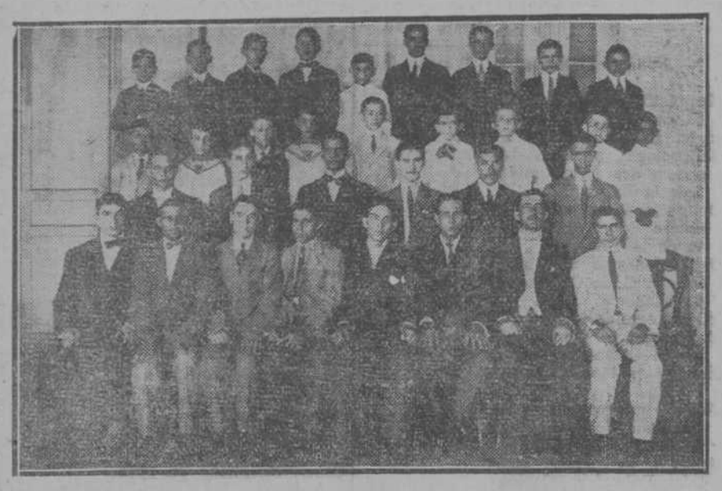

ALUMNOS DE LAS ESCUELAS DIURNAS Y NOCTURNAS QUE OBTUVIERON PREMIO POR OPOSICION EN LOS EXAMENES CELEBRADOS ULTIMAMENTE.

El Moderno Cubano

Se aproxima la festividad de la Virgen del Carmen, y como en tan memorable día celebran su fiesta onomástica las que llevan el nombre de Carmela, Carmelina y Carmencita, bueno es encargar los dulces y los helados a "El Moderno Cubano," de Faustino López, sito en Obispo, 51, donde encontrarán toda clase de dulces finos, hechos al día; helados de todas clases y el afamado biscuit glacé, especialidad de "El Moderno Cubano."

También hay preciosos estuches y bomboneras, muy elegantes, conteniendo exquisitas confituras de las principales fábricas de Europa y los Estados Unidos.

"El Moderno Cubano," Obispo, 51, es la casa preferida del público inteligente en dulces y confituras.

Estadística de pájaros

Los empleados de la Inspección Biológica en la sección de agricultura esperan que en breve podrán hacer pública la estadística más completa de las aves que hay en los Estados Unidos. Los datos procedentes de centenares de aficionados a esas cosas dentro de los contornos de todo el país y que se prestaron voluntariamente a desempeñar el cargo de enumeradores, han llegado ya a las oficinas y revelan el entusiasmo con que se ha hecho el conteo de los pájaros.

Cuando se decidió efectuar el censo de los pájaros se tuvo en cuenta el concurso de unos 250 "amateurs" en todas las regiones de la Unión, y a quienes, al pedírseles su cooperación para el trabajo, se unieron espontáneamente centenares de ayudantes.

La enumeración principió en primero de Junio y se calculó que terminara a principios de Julio; pero será preciso más tiempo antes de que se pueda hacer público el total de la población avícola en los Estados Unidos.

En el censo no se han incluído las variedades conocidas para pasatiempos y consumos, sino todas las demás, tan completamente bien clasificadas como ha sido posible, habiéndose apreciado previamente, por los prácticos en la materia, que existen 880 especies principales en los Estados Unidos y Canadá; variedades más profusas en los estados del Este que en los del Oeste y mucho menor en las praderas.

Los enumeradores para el conteo se asignaron espacios determinados de terrenos de bosque, cultivados y de pasto, a fin de hacer el conteo en cada uno y remitir en seguida a la sección de agricultura informes demostrativos del número de acres de cada clase en los terrenos de cada estado y el de pájaros en ellos existentes para preparar el hermoso y exacto cómputo.

El plan de varios operadores fué dividir los acres en sectores en cada área objeto de la investigación, que había que hacerla al despuntar el alba, contándose dos pájaros machos de cada especie, los cuales en la estación de primavera amanecen cantando, siendo por ésto más fácil verlos, y con ese dato, cuando los pájaros vuelven a sus guaridas, permite hacer el cálculo de que cada macho representa un par de criadores.

Uno de los principales objetos del censo es determinar, de paso, cuántos pares de pájaros de cada especie hay en cría por cada acre en las áreas definidas.

En un conteo que se hizo en una parte de Chevy Chase, suburbio de Washington, se encontraron treinta y cuatro especies de pájaros en un tramo de treinta y tres acres, siendo el número total de pares criadores de 159, siete parejas por acre, y como promedio general en el área un par por acre.

Como el tramo de referencia es muy populoso, los "avífilos" del gobierno ven en ese resultado la refutación de la teoría de que la presencia de muchos habitantes en un lugar tiende al decrecimiento de las aves silvestres.

La Sanidad en Ciego de Avila

Viene de la primera

podrá ver a los españoles; pero éstos, gente agradecida, saben corresponderle como él merece.

Por eso es favorablemente comentado el DIARIO, y más de un elogio escuché para el viejo y batallador periodista (textual) que lo dirige, siempre en la brecha cuando se trata de defender los intereses creados por los elementos que trabajan y contribuyen al engrandecimiento de la República.

***

La noticia de que se ha constituído la compañía "Camagüey Industrial" ha causado aquí una agradable impresión.

Se sabe que hay elementos en ella que pretenden implantarla en Camagüey y otros en cambio abogan por Ciego de Avila. No creo que el comercio de esta rica región se deje arrebatar un negocio que tanto contribuiría al engrandecimiento de este próspero pueblo. Y digo que no lo creo, porque personas muy prestigiosas de aquí han de procurar que no se lleven a otra parte esa magnífica industria, ya que, tratándose de ganado y siendo esta región tan abundante en reses, casi es mejor aquí por su mayor proximidad a la Habana.

Algo he oído hablar de una reunión de comerciantes en el Ayuntamiento para tratar del asunto. De lo que sea informaré; pero de todos modos, la impresión aquí es satisfactoria y casi se podría asegurar que no nos dejaremos llevar esas industrias que tan acertadamente proyectan los iniciadores de la "Camagüey Industrial."

Por hoy no hay otra novedad que los citados y una amenaza de huelga de lecheros con motivo de reformas impuestas por el delegado de la Sanidad, sin plazo alguno como es de rigor.

Todo lo que se cambia requiere un plazo prudencial; pero como los subordinados de Núñez, decretan a lo Pancho Villa, han ordenado cambio de vasijas de leche y cambio de tapas sin que se les dé a los lecheros un plazo.

No extrañen por lo tanto que en Ciego de Avila se haya puesto de moda el dicho (casi lógico) de "Corre que te coje Núñez."

Especial.

Publicaciones

Letras

Elegantemente impresa llega a nuestras manos la magnífica revista "Letras" que con tanta constancia dirigen los hermanos Carbonell. Aparece en la portada la caricatura de Ramiro Hernández Portela, nombrado Secretario de la Legación Cubana en Bélgica. En la plana de honor, de cuerpo entero, el retrato del general Armando Riva. Sobre el llorado paladín caído escribe Néstor Carbonell. "Los congelados," cuento ilustrado de Amado Nervo. "Con las gafas del Diablo," por Ismael Clark. "Viñetas mundiales," por Conde Kostia. "Peregrinaje nocherniego," versos ilustrados por Hilarión Cabrisas. "La epopeya del calor," comentarios de actualidad con caricaturas de Almaguer. Poesías de Rafael S. Jiménez, Franco Varona, Restrepo Gómez, etc.

"Letras" regala mensualmente a sus abonados el bello cuaderno de Literatura y Modas "The Pictoral Review," editado especialmente en los Estados Unidos para los suscriptores de la bella revista.

Complemento del interesante número es la crónica de Enrique Fontanills.

NOMBRAMIENTO

Ha sido nombrado Director de la Banda de Música de la Marina Nacional con categoría de primer Teniente y sueldo de $1.500 el señor Juan Iglesias Iglesias.

MADRID PINTORESCO

Días pasados se hablaba en una tertulia de un suceso curioso.

Poco antes de celebrarse el último sorteo de Navidad, dos españoles avecindados, en la República Argentina, recibieron un décimo para la extracción mencionada.

Como vivían a larga distancia el uno del otro, acordaron partir el décimo, con unas tijeras, en dos mitades iguales y cada cual se llevó la suya.

Pasó tiempo, llegaron de la Península, primero los cablegramas, señalando el número del premio gordo y luego las listas oficiales que lo confirmaron. Nuestros compatriotas—¡oh dicha!—se vieron favorecidos con un pico de muchos miles de duros y para hacerlos efectivos, enviaron el décimo seccionado en los dos pedazos.

Aquí, en las oficinas se practicaron las operaciones de confronta, para establecer su legitimidad.

Aquellos fragmentos, divorciados por la tijera o por la navaja, parece que casan bien y que, después de la separación, vuelven a corresponderse... por el cariño, pero debe quedar alguna sombra de duda que hace a la Administración cautelosa y reservada y... no se pagará el décimo hasta que, transcurrido un año desde el sorteo sin reclamaciones, no haya peligro de un error transcendental y de un abono indebido.

¡Véanse las consecuencias de andar con esas partijas de documentos que deben conservarse íntegros!

¡Alerta, adoradores nacionales y extranjeros de la lotería de pascuas!

Nada de partir los décimos porque los más "partidos" serán seguramente sus poseedores.

En el "Mundo Gráfico" correspondiente al miércoles venticuatro del actual aparece el retrato de una inteligente colaboradora de ese periódico, la señora doña Salomé Núñez Topete, como distinguida y reputada escritora, una de las iniciadoras del feminismo literario moderno en España.

Este simpático homenaje rendido a la dama y a la literata aplaudida, seguramente será visto con agrado por el público de ambos hemisferios que tributa a la laboriosidad y al mérito el aplauso que se merece.

Cuando todo el mundo protesta de la barbarie sufragista, cuando todavía hay en nuestra sociedad y en nuestro pueblo tantos elementos de holganza y de incultura, es consolador hallarse con el ejemplo de modelos de actividad, consagrados a la difusión entre sus compatriotas o sus afines de raza de los conocimientos científicos y literarios más en boga.

La mujer misma con su propio esfuerzo labora el primer impulso para su engrandecimiento.

Los hombres no haremos otra cosa que seguir la corriente y abrirle las puertas del templo para que con nosotros comparta faenas legítimas de las que le tenía apartada su indecisión y nuestro exclusivismo.

Una noticia grata para la simpática y numerosa colonia asturiana de Cuba y para el número, tampoco escaso, de ilustres hijos de Galicia que residen en este hermoso país. El presidente de nuestro Consejo de Ministros señor Dato, acusado de descortés, porque nada había contestado a los requerimientos de los representantes de las corporaciones astúrico-galaicas de esa isla excitándole a que se interesara en el pronto término del expediente de construcción de un ferrocarril entre el Ferrol y Gijón, ha salido de su letargo, anunciando a los periodistas que en breve se anunciarán a subasta pública las obras de esa vía férrea, tan importante para los dos países que está llamada a enlazar.

Perdonemos el olvido del presidente, que al fin tiene tantas obligaciones sobre su cabeza y si realmente es verdad que están vencidas todas las dificultades de ese dédalo de tramitaciones y de expedientes que consume y esteriliza nuestra vida administrativa y que no está lejano el día de que se responda con hechos concretos a las aspiraciones de los pueblos de Asturias y Galicia, estos no tendrán inconveniente en entonar un himno laudatorio, en honor del Jefe más o menos fragmentario del partido conservador que rige nuestros destinos.

¡Bien don Eduardo! Ese ferrocarril va a traer a la vida de la civilización industrial y mercantil a territorios que hoy viven en la soledad y el ostracismo.

No os disgustará el papel de redentor, sin crucifixión posible.

CLAUDIO

Necesario a la mujer

Por gruesa que esté una mujer, no atraerá si no tiene alto pecho, senos eréctiles y robustos. Ellos se logran con las píldoras del doctor Vernezobre, que se venden en su depósito "El Crisol," Neptuno 91 y en todas las boticas, y su empleo se explica en un folleto que se envía a quien lo pida al depósito.

PARA HIPOTECAR SU CASA

no es necesario enterar al inquilino ni molestarlo con inspecciones que desagradan.

La Oficina de Miguel F. Márquez, Cuba, 32, de 3 a 5, hace esas operaciones a base de los títulos de dominio.

Pida informes de esa Oficina al Alto comercio y a los señores Abogados y Notarios de crédito de la Capital.

8041 26-18 Jn.

"Los Tres Hermanos"

Casa de Préstamos y Compra-venta

Dinero en cantidades

sobre prendas y objetos de valor; interés módico. Se compran y venden muebles atendiendo a sus favorecedores.

Consulado, 94 y 96.—Tel. A-4775.

7265 90-4 Jn.

NEGOCIO DE OCASION

En la mejor calle de la Ciudad, y por no poder atenderlo su dueño, se TRASPASA UN ESPLENDIDO ESTABLECIMIENTO, llamado a ser uno de los más importantes, de su clase, en la República.

Informa el señor García, en Obrapía, 79, altos, de 8 a 10 p. m.

9279 14 jl. t

Los CENTENES y LUISES bajaron su valor,

Pero LA PLATA subió

Circunstancia porque "LA OPERA", los grandes almacenes de Galiano y San Miguel, ha hecho una rebaja grandísima en todos sus precios.

EN "LA OPERA" SE ESTAN VIENDO HORRORES.
EN "LA OPERA" SE ESTA VENDIENDO TODO BARATISIMO.
EN "LA OPERA" SE ESTAN VENDIENDO LAS ULTIMAS NOVEDADES.
EN "LA OPERA" SE ESTAN LIQUIDANDO las MERCANCIAS DE VERANO.

¿Por qué todas las familias no han de acudir a "LA OPERA" si en esa casa se compra la tercera parte más barato que en las demás?

Nadie debe perder su tiempo. ¿Tiene Vd. dinero? ¿Necesita Vd. comprar ropa y sedería? Pues si así lo necesita vaya inmediatamente a "LA OPERA" y su dinero se duplicará.

Nuestras palabras son una garantía. Lo que ofrecemos, lo cumplimos.

Venga a ver enseguida nuestros precios y se convencerá. Repetimos que liquidamos todas nuestras existencias de ropa, sedería, fantasías y novedades.

ALMACENES DE

"LA OPERA"

GALIANO, 70. SAN MIGUEL, 60. Teléf. A-4548.

NOTA.—Unica casa que recibe los mejores patrones "Butterick" y la excelente Tintura para el cabello y la barba, de "DUVEAU", de París.

3115 1-14

De Jesús del Monte

Necrología.

Mi querido amigo, el culto compañero doctor Miguel A. André está de luto. Llora la prematura muerte de su querida hermana, la ejemplar dama, señora Clara André de González, muy estimada en nuestra sociedad.

El cortejo fúnebre fué una verdadera manifestación de duelo, fiel exponente de las generales simpatías que en vida supo conquistarse, por sus brillantes prendas de bondad.

¡Descanze en paz la virtuosa dama!

A los familiares todos enviamos, desde estas líneas, nuestro más sentido pésame por tan irreparable pérdida, y en particular a su atribulado esposo, señor González, su señora madre Isabel Fuentes viuda de André, y su hijo, el doctor Miguel A. André.

La Voz Montañesa.

Llega a mi mesa, con la puntualidad acostumbrada, esta importante revista regional ilustrada, cuyo director es el señor don José Salas Peña, escritor y periodista contemporáneo de gran valía.

La Revista.

También he recibido esta lujosa y muy interesante revista, que con tanto acierto dirige su propietario, amigo nuestro, don Antonio González Acosta.

Viajeras distinguidas.

Mi distinguida amiga, la respetable señora doña Juanita Sandrino viuda de Hernández, madre amantísima de mis queridos amigos, los hermanos, Charles y Eduardo, Director y Superitendente de Correos, de esta capital, se embarcó en días pasados con rumbo al pueblo del Mariel, donde pasará la temporada veraniega. Acompañó a tan distinguida viajera, la interesante señorita Quiki, como cariñosamente se le nombra.

¡Feliz viaje y pronto regreso!

Sociedad "Liceo."

Siguen muy concurridas las veladas que se efectúan en esta simpática sociedad, por la antigua Empresa del salón "Téstar."

Las "cintas" que diariamente se estrenan son muy felicitadas.

La mandíbula del criminal.

El Profesor Corresponsal del Instituto Español Criminológico de Madrid, señor Israel Castellanos, me envía su opúsculo "La mandíbula del criminal." La interesante monografía científica del joven antropólogo cubano, está impecablemente presentada.

La publicación ostenta en la anteporta al doctor José A. Malberti, al cual está dedicado el folleto. Esto solo, aparte de la cultura del autor, es un sello de garantía. Israel Castellanos, una vez más, demuestra su gran conocimiento de la sugestiva ciencia que fundara Lombroso, y que con tanto amor cultivara el desapercibido sabio italiano.

El autor de "A través de la Criminología" pesa las mandíbulas de los delincuentes negros y blancos que tiene en su Museo; igual operación realiza con otras tomadas al azar, de sujetos no criminales, y compara los promedios de ambas series, para llegar a las conclusiones. En ella expresa el investigador cubano, que nuestros delincuentes tienen muy desarrolladas las mandíbulas, como en los animales carnívoros. Compara las cifras por él obtenidas con las dadas por Carpena, Ferraz de Macedo, Martínez Vaca, Laurent y otros observadores, y deduce que la hipertrofia del maxilar inferior se explica y se debe al atavismo, comprobando así la teoría de Lombroso.

Israel Castellanos termina su hermosa y fructífera labor, significando que la belleza del suelo cubano, que el clima y su enclavacio geográfica no impedirá la reproducción de verdaderos representantes de una edad remota, ni dominarán las leyes fatales de la naturaleza, que por cruel capricho nos envia a ese neo-salvaje que conocemos con el nombre de "criminal."

La galanura del folleto hace amena, deliciosa su lectura, y deja la dulce impresión de un excelente trabajo literario. Israel Castellanos tiene la virtud de hacer lo escabroso y árido, fácil y accesible.

Las veladas del "Apolo."

Con una concurrencia tan numerosa como distinguida, se efectuó el pasado sábado, la reapertura de este simpático coliseo.

Para el próximo miércoles, día 15 del actual, nos anuncia la nueva Empresa, el debut de un aceptable cuadro de zarzuela cubana, dirigida por los chispeantes actores Mariano Fernández, Adolfo Colombo y Ramón Espigul y en el cual figuran las encantadoras artistas Hortensia Valerón y Lina Fruto.

Nuestra felicitación a la nueva Empresa.

Distinguida enferma.

La salud de la encantadora y distinguida esposa del Capitán Eduardo Hernández, señora Mercedes Marqués, se halla quebrantada a causa de una pertinaz dolencia.

Hago votos por el pronto restablecimiento de tan distinguida dama, cuya ausencia todos sentimos.

Rafael de VALDERRAMA.

ROMA

En la elegante y popular librería del señor Carbón, "Roma," Obispo 63, han recibido grandes remesas de revistas de modas, de sport, de teatros y ciencias y literatura.

Además tiene colección del Port folio de España, la obra pintoresca que da razón del estado de adelanto en que se hallan las provincias españolas. El Portfolio contiene preciosos grabados de vistas sacadas en todas las provincias y el número de habitantes de todos los pueblos.

También han recibido el "Courrier des Etats Unis" con noticias universales y en materia a perfumería "Roma" tiene lo mejor y lo más deseado por las damas. Jabones, esencias y efectos de tocador. Todo de lo más nuevo.

Colegio "San Vicente de Paul"

La Superiora de este Colegio, "Asilo de Huerfanitas," nos ruega llamemos la atención de las personas caritativas que hayan tomado papeletas de la rifa autorizada a favor del mismo, para el sorteo que habrá de celebrarse el día 30 del mes en curso, que tengan la bondad de pasar a liquidarlas a dicho colegio antes del día 28; en la seguridad de que verificado el sorteo sin que hubieren llenado ese requisito, perderán todo derecho a las prendas rifadas

NECROLOGIA

Esta mañana, se verificó el sepelio de la distinguida señorita Esther Patterson y Martínez, sobrina del subsecretario de Estado, señor Guillermo Patterson, y miembro de una familia principal y queridísima de la vecina villa de Guanabacoa.

En el cortejo fúnebre, que partió del Muelle de Luz, figuraban representaciones distinguidas y en gran número, de la diplomacia, de la política y de nuestra más alta sociedad.

Hacemos llegar hasta los familiares de la fallecida,—muerta de modo trágico—nuestro pésame, que dirigimos en primer término al señor Guillermo Patterson, nuestro particular y distinguido amigo.

PROFESIONES

PASCUAL AENLLE
ABOGADO Y NOTARIO
Telefono A-4159.
Empedrado, 30, (altos.)
C 2809 1-Jl.

DOCTOR LUIS IGNACIO NOVO
ABOGADO
Bufete: Mercaderes 22 Teléfono A-1273

DOCTOR P. A. VENERO
Especialista en las enfermedades genitales, urinarias y sífilis. Los tratamientos son aplicados directamente sobre las mucosas a la vista, con el uretroscopio y el cistoscopio. Separación de la orina de cada riñón. Consultas en Neptuno 61, bajos, de 4 y media a 6. Teléfono F-1345.
C. 2402 Jn.—1.

Doctor J. B. Ruiz
VIAS URINARIAS-CIRUGIA
De los Hospitales de Filadelfia y New York. Ex-jefe de médicos internos del Hospital Mercedes. Especialista en vías urinarias, sífilis y enfermedades venéreas. Exámenes uretroscópicos, cistoscópicos y cateterismo de los réteres. Consultas: de 12 a 3. San Rafael, 30, altos.
C. 2876 26.—1.

DR. DEHOGUES
OCULISTA
Consultas: de 1 a 5. Aguila, 94. Teléfono A-3940.
C. 8239 Jl.—28.

Dr. Gabriel M. Landa
Nariz, garganta y oídos. Especialista del Centro Gallego y del Hospital Número 1. Consultas de 2 a 3 en San Rafael núm. 1, entresuelos. Domicilio 21, entre B y G. Teléfono F-3119.

Doctor J. A. Trémols
Médico de Tuberculosos y de Enfermos del pecho. Médico de niños. Elección de nodrizas. Consultas: de 12 a 3. Consulado, 128, entre Virtudes y Animas. 2016 2 a.

Lcdo. Alvarez Escobar
ABOGADO
Empedrado 30. De 1 a 5. Teléfono A-7347.
C. 2403 Jn.—1.

Dr. Gonzalo Pedroso
Cirujano del Hospital Número Uno
Vías urinarias, sífilis y enfermedades venéreas.
Exámenes cretroscópicos y cistoscópicos.
ESPECIALISTAS EN INYECCIONES DE "606"
Consultas: de 9 a 11 a. m. y de 1 a 3 p. m. en Aguiar, 65.—Domicilio: Tulipán, 20.
7221 3-Ag.

DR. PERDOMO
Vías urinarias. Estrechez de la orina. Venéreo. Hidrocele. Sífilis tratada por la inyección del 606. Teléfono A-5443. De 12 a 3, Jesús María número 33.
C. 2373 Jn.—1.

DR. M. DUQUE
SAN MIGUEL 94
Consultas de 12 a 3 Carlos III, 8, B.
Piel, Cirugía, Venéreo y Sífilis.
Aplicación especial del 606. Neosalvasán 914.
C. 2662. 26-16—Jn

Dr. B. Oyarzún
Jefe de la Clínica de venéreo y sífilis de la Casa de Salud "La Benéfica", del Centro Gallego.
Ultimo procedimiento en la aplicación intravenenosa del nuevo 606 por series. CONSULTAS de 1 a 3.
OFICIOS NUMERO 16, altos.

HABANERAS

El cable ha traído la noticia.

En la bahía de Gijón, y mientras almorzaba con el Rey a bordo del **Giralda**, cayó de bruces sobre la mesa, agonizando en breves instantes, el comandante de la marina de guerra don Domingo Montes.

Era cubano.

Aquí, en la Habana, donde pasó los primeros años de su carrera, tenía muchos amigos.

Pertenecía a la oficialidad del **Sánchez Barcáiztegui** en aquellos tiempos en que la señora Gabriela Barbaza de Méndez Casariego, esposa del General de Marina, daba hermosas fiestas ora en el Apostadero, ora en el barco que se hundió, con el pobre Delgado Parejo a bordo, frente al Morro de la Habana

Domingo Montes, capitán entonces, joven y de un carácter expansivo, gozaba de generales simpatías.

Lo conocí y traté mucho.

Y bien que lo recuerdo, a su llegada de Cárdenas, en plena guerra, cuando hizo de aquella plaza tan heróica defensa que le valió la cruz laureada de San Fernando.

El Rey Alfonso XIII, después de esta acción, lo hizo su ayudante.

Distinción que solo ha sido otorgada por el monarca a otro cubano, al coronel Federico Monteverde, a quien ha poco veíamos por aquí dirigiendo las obras del Colegio de las Ursulinas y que actualmente se encuentra cumpliendo sus deberes militares en la guerra de Marruecos.

La muerte del comandante don Domingo Montes, en el mar, parece responder a su historia.

Pero no así, como ha ocurrido, en plena fiesta, de sobremesa...

Cosas del destino.

* * *

Sobre un chismecito.

En las **Habaneras** del domingo y con la frase On dit, como socorrido epígrafe, aparecieron estas líneas:

"Parece seguro el compromiso de una espiritual vecinita del Prado y un joven estudiante de la Facultad de Derecho.

Ambos de familias muy distinguidas de la sociedad habanera.

Ya se sabrá todo..."

Y todo lo han dicho ya, a estas horas, algunos compañeros que no quisieron esperar, por lo visto, a la sanción oficial de dicho compromiso.

Como haré yo discretamente.

* * *

De viaje.

Gran pasaje llevará mañana el **Espagne** hacia playas europeas.

Sé, entre otros muchos, de un matrimonio tan distinguido como la bella e interesante dama María Usabiaga y el doctor Fernando Barrueco.

Se dirigen a Espaañ primeramente.

Luego irán a Vichy y más tarde a París.

Regresarán en Octubre.

* * *

Más despedidas.

También tiene tomado pasaje en el **Espagne** la señora Blanca Alvaro viuda de Arriba con su graciosa hija Faviola.

La distinguida dama va a tomar las aguas de Bourbule, en el mediodía de Francia, para después completar en Vichy su temporada.

En este último balneario es probable que se reuna con sus hijos, los jóvenes y simpáticos esposos Leticia de Arriba y Angel Alonso, que se encuentran actualmente en su casa veraniega de **Bella Vista**, en San Francisco de Paula.

La señora viuda de Arriba se propone estar de vuelta a principios de Noviembre.

¡Felicidades!

* * *

Del carnet.

Una nota de amor.

Trátase de la señorita Cuca Armenteros, hija del estimado compañero que es director de la **Gaceta de Policía**, señor Octavio Armenteros.

La gentil y graciosa señorita ha sido pedida en matrimonio por el correcto joven Clodomiro Carbonell.

En el próximo año será la boda.

* * *

Esther Patterson.

Sabido es el trágico fin de la bella señorita.

No repetiré del triste suceso que ha conmovido a toda la sociedad de Guanabacoa.

Era joven y era felíz.

Y atentó contra su vida, en momento de arrebato, cuando ante su alma se presentaba un nuevo horizonte, en vísperas ya de contraer matrimonio con el elegido de su corazón.

Lloran a Esther unos padres desolados, inconsolables.

Y su muerte es el duelo de un amigo tan distinguido como el señor Guillermo Patterson, Subsecretario de Estado, y tío amantísimo de la infortunada señorita.

¡Adiós, Esther!

* * *

Esta noche.

El debut de Teresita Calvó, con **La gatita blanca**, en la escena de Martí.

Más que debut, reaparición.

Trátase de una artista que es conocida de nuestro público, que tanto la aplaudió, y muy merecidamente, en inolvidable temporada de Albisu.

Hoy retreta en el Parque Medina por la banda del crucero **Cuba**.

Y las fiestas en Miramar de la colonia francesa en celebración del 14 de Julio.

Asistiré.

Enrique FONTANILLS.

LA CASA QUINTANA

ESPECIAL PARA REGALOS

Galiano, 76. Teléfono A-4264

Joyería fina y caprichosos objetos para regalos.

Extenso y selecto surtido en todos los artículos. Muchas novedades.

Cubiertos Plata QUINTANA

Usen la Perfumería Lohse

DEPOSITO "LAS FILIPINAS" HABANA

Julio, 15, ENRIQUE. Julio, 16, CARMEN.

No olvide que para estos santos, los mejores obsequios son los de

"LA FLOR CUBANA", Galiano y S. José

SERVICIOS DE HELADOS A DOMICILIO.

Lo que no se ve

Otra vez me escribe el amigo aquel de Cauto Embarcadero, al que por cierto no pude ver en esta capital en su corta visita de que me habla: lo cual siento, pues muy buenas cosas habíame prometido contar de aquellos apartados y olvidados lugares donde reside, el que en un tiempo fué famoso aficionado al "bell canto," crítico teatral, gran "gourmet" y una especie de Don Juan aún cuando algo inofensivo, en esta siempre descuidada y destartalada ciudad de la Habana.

Allá va la carta:

"Mi querido Juan de las Viñas: has de saber que me permití el lujo de pasar unos días en la capital de mi querida república. Te busqué inútilmente para saludarte y contarte ¡muchas cosas! Parece que te hallabas en Cienfuegos.

"Salime de Cauto por temor a que se corriese la bubónica que apareció en Santiago ya que las ratas según se ha podido comprobar ¡dan unos saltos! y porque a última hora me dijeron que era necesario que hubiese de "eso" en otra parte de la Isla porque en la Habana había sufrido un descalabro.

"Yo, que ya no entiendo nada de eso por haberme salido yerba en la cabeza, cogí miedo; y diciéndoles hasta la vuelta a estos queridos mosquitos y moscas que se cuentan por billones de billones a hurtadillas del monúmental Secretario de Sanidad, salime por la vía fluvial en el típico "Valeda" hasta Manzanillo y desde ese puerto al de esa capital.

"¡Qué de cosas ví y me contaron! ¡Qué de historias, proyectos y de inventos!

"El último descubierto, y que corresponde al ramo de higiene, sobrepuja a todo lo inventado hasta ahora en ese ramo.

"Ignoro si el doctor Núñez se habrá enterado, por su tenaz persecución a las pulgas gallegas; y sería una lástima, por más que me han dicho que ese señor está en el Limbo siempre que no se trate de "peste."

"Figúrate que he visto por mis propios ojos en la Plaza del Polvorín que, para la limpieza, el baño, el aseo en general y ¡asústate muchacho! hasta para el inodoro, el agua no juega papel ninguno. ¡Figúrate tu cuánta felicidad y cuánta asquerosidad!

"Este milagroso invento lo he visto aplicado a unas viviendas de esa Plaza en las que se había aplicado la patente de inodoros "Sinagua." Los inquilinos están que trinan, a causa de no conocer a "fondo" el secreto de ese invento y la manera de usarlo, y temen que, una queja al Secretario del ramo, produzca los mismos resultados que la producida por los comerciantes damnificados por causa de eso que suele salir en las ingles, han preferido callarse; pero eso sí: ¡están pasando por unas pestes, dignas de otro Secretario!

Y no te digo más, porque, respecto a higiene, la que he visto ahí, la que hay por acá y la que existe en algunos puntos de este Oriente ya "pestoso," es como para decirle, como el poeta, al gran Núñez:

Si yo fuese el aura leve
que llega tenue hasta tí,
¡cuántas cosas que me callo,
te tendría que decir."

Por lo no transcripto,

Juan DE LAS VIÑAS.

Estimada por las mujeres.

Crema Oriental

Ó HERMOSEADOR MÁGICO

DEL

Dr. T. FELIX GOURAUD

Artículo indispensable y necessario para las damas que desean parecer siempre jóvenes.

10

Toda mujer se debe á sí misma y á los suyos el conservar el encanto de la juventud con que la naturaleza la ha dotado. Esta preparación viene usándose por más de medio siglo por artistas, cantatrices y damas elegantes. Da al cutis la suavidad del terciopelo, dejándolo limpio y con la blancura de la perla, y es utilísima para el tocado diario ó vespertino. Como es una preparación líquida y no grasosa, queda imperceptible. En los bailes, danzas y otras diversiones, evita la apariencia grasosa que toma la cara cuando la piel se acalora.

La Crema Oriental de Gouraud cura las afecciones cutáneas y alivia la soleadura. Hace desaparecer la tostadura del sol, barros, espinillas, manchas, salpullido, pecas y rojeces y la palidez y amarillez del cutis, dejando una piel limpia y delicada como desea tenerla toda mujer.

MUESTRAS GRATIS.—Remitiremos gratis muestra de la Crema Oriental de Gouraud, en cantidad suficiente para usarla una semana, si se nos envían 10 centavos en sellos de correo, dinero ó libranza de correo, para cubrir el porte y embalaje.

La Crema Oriental de Gouraud la venden los farmacéuticos y los comerciantes que tienen artículos de tocador.

FERD. T. HOPKINS,

Propietario,

37 Great Jones Street, Nueva York, E. U. A.

Para Playas y Paseos

Elegantísimo, sobre toda ponderación, es el surtido que ofrecemos a las damas, de

ABANICOS Y SOMBRILLAS

No es solo por la variedad de formas y estilos, a cual más elegante, sino por la exquisita variedad de colores y tonalidades, verdaderamente encantadores, de rigurosa última moda.

EL ENCANTO, Solís, Hno. y Ca.

GALIANO Y SAN RAFAEL. Teléfonos: A-7221 y A-7222

La fea se hace bella

El sumun de la belleza lo consigue fácilmente le mujer que da a su tez color rosado con el arrebol perfumado del doctor Frujan, que fomentando la salud del cutis, evita las afecciones, lo tiñe de rosado, ténue y bello y lo perfuma suavemente con exquisita fragancia que subyuga y enamora.

JARABE EUPININA CARLOS ERBA

Cura los catarros y Toses inmediatamente.

Pídase en las Farmacias. 3.

El "Orfeó Català" en Londres

Viene de la primera

teratura musical extranjera que flota ahora en nuestros teatros de ópera y halls de conciertos, es extraño que España,—la tierra de las serenatas, baile y canto,—no se halle más cumplidamente representada. Pero gracias al "Orfeó Catalá," de Barcelona, tendremos el gusto de conocer la música coral española en su más genuina expresión. Este coro ha sido lo bastante emprendedor para visitar este país con el objeto de dar tres conciertos, el primero de los cuales se celebró el sábado, por la tarde, en Albert Hall. El éxito de la representación fué excelente. La calidad del tono en los cantantes es peculiar, porque resulta nasal, más que resonante. Esto, sin embargo, se comprende, dado su método de canto, viendo que algunas veces se limitan a producir una especie de zumbido, especialmente cuando acompañan a una solista.

Casi todos los números del programa eran de una armonía melancólica, pero todos ellos contenían una belleza y encanto excepcional, propio.

Una admirable maestría vocal y una perfecta disciplina se patentizó en todo el concierto; para demostrarlo basta mencionar el acompañamiento del "Rossinyol" y "El cant dels aucells;" el lánguido carácter de la "Sesta" y la "Mort del escolá," en donde la impresión excelente de una campana tocando a muerto, era imitada de una manera impecable por los bajos, dando una nota baja a intervalos.

María Barrientos, con su voz de soprano sorprendentemente dulce y de rara calidad alcanzó un verdadero triunfo.

Variedades

Decálogo de la mujer.

Es oportuno publicar el decáligo de la mujer tripolitana escrito por el profeta Mud-Mohamé, hace dos siglos:

Primero: Eres la sierva del hombre y debes obedecerle en todo.

Segundo: No pidas nunca dinero a tu esposo.

Tercero: Nunca debes discutir en tu hogar, menos con tus hijos.

Cuarto: Si sientes algún dolor físico, no debes en ningún caso quejarte en alta voz para no molestar a los demás.

Quinto: Procura no aprender a leer ni escribir, porque la ignorancia es la mejor virtud de la mujer.

Sexto: No te cases con un hombre que tenga más de once esposas.

Séptimo: Odia a los que no sean de tu religión.

Octavo: Ama a tus amigas pero no a tus amigos.

Noveno: Cuando rías procura no mostrar los dientes porque una mujer buena debe estar siempre con los labios cerrados.

Décimo: Cuida de tu peinado sobre todas las cosas y no economices nada por conseguirlo.

Para hallar buen marido.

No se oculta a las muchachas de las grandes capitales, sobre todo, lo difícil que va haciéndose el contraer las justas y ambicionadas nupcias.

Los vicios, por una parte, la desconfianza, por otra, los temores a obligaciones tan grandes y sagradas, como las que acarrea el constituir una casa y familia nuevas y las crecientes necesidades de la gente, son motivos más que suficientes para que el número de casorios haya ido en progresión descendente.

No necesita recordar la frase tan sabida de que las mujeres al principio de su vida y sus ilusiones, piensan de este modo: ¿con quién me casaré yo? para acabar andando los años, por preguntarse melancólicamente ¿quién se casará conmigo?...

Los hombres son asustadizos y fácilmente se espantan ante una novia sin fortuna—que suelen ser la mayoría,—y un caudal... de pretensiones.

Además, los hombres ricos pocas veces consienten en unirse a una mujer pobre, y los de escasa fortuna, no se arriesgan a compartirla con una adinerada, por temor de que andando el tiempo ésta les eche en cara su superioridad metálica, ni con una de igual capital, convencidos de que las mujeres exigen con usura las comodidades a que se creen merecedoras por el dote que llevaron, y con una desheredada, miedo de aumentar en el mundo el número de desgraciados.

Deben las muchachas pensar seriamente en resolver del mejor modo posible, y sin aspiraciones que asusten a los pretendientes, su estado de soltería, recordando que el tiempo pasa veloz, que la juventud no vuelve, y que la coquetería es la madre de la mayoría de las desgracias del sexo, originando el tipo de la solterona, que sólo queda para cuñada, arrullar a los sobrinos o vestir imágenes.

Buena cocina

Con seguridad que si se preguntara quién poseía la cocina más lujosa del mundo, un noventa por ciento respondería que algún multimillonario yanki y, sin embargo, no es así. La cocina más lujosa es la del Sha de Persia.

Los utensilios de la imperial cocina han costado más de catorce millones de pesetas. Todas las sartenes están doradas en su interior, y toda la vajilla, así como todo utensilio que se presenta a la vista del Sha, es de oro macizo.

De igual metal, pero adornados con piedras preciosas, son los cuchillos, tenedores y cucharas, y los cocineros no pueden usar cubierto alguno ni recipiente que no sea de plata sobredorada.

Las personas que padecen insomnios o no gozan de su sueño tranquilo pueden encontrar un remedio a estas molestias tomando un baño de agua caliente con sal antes de acostarse

El mamífero más pequeño del mundo es una especie de musaraña propiedad de Madagascar. Es tan diminuto, que cabe perfectamente sobre una moneda de dos pesetas.

Antonio Pubillones

Acompañado de su distinguida esposa, la siempre "Bella Geraldina," de sus hijos y de su señora suegra, hoy embarca en el vapor "Vigilancia" nuestro muy estimado amigo el popular empresario de circos y teatros, señor Antonio V. Pubillones.

Antonio se dirige a Nueva York vía Nassau y una vez instalada su familia en uno de los más pintorescos lugares de las montañas Cortikill, emprenderá viaje a Europa, recorriendo como todos los años las más importantes capitades en busca de atractivos y sensaciones para su temporada de 1914-1915 que esta vez promete batir el record.

Deseamos a nuestros amigos un feliz viaje y el mejor éxito en las contratas de sus artistas.

El Secretario de Sanidad

El Secretario de Sanidad embarca mañana en el "Espagne" aunque no aparece en la lista de los que se embarcan.

EL "ESPAGNE" HA ENTRADO EN PUERTO A LAS 11.1|2

El "Espagne" ha sido señalado por el Morro a las once y ha entrado en puerto a las once y media.

A su bordo han llegado multitud de pasajeros de Méjico, y entre ellos el señor Querido Moheno y otros. No se sabe—a la hora de cerrar la edición—si bajarán a la ciudad.

Les Grandes Modes de Paris

Revista de la Elegancia. $7.50 suscripción al año.

Se suscribe en ROMA. Obispo 63, y en ROMA, O'Reilly 54, esquina a Habana.

Acaba de llegar el último número, correspondiente al mes de Julio

PIDAN MUESTRA.

C 3118 alt. 5-14

ESPECTACULOS

PAYRET.—La opereta en tres actos "La Viuda Alegre."

POLITEAMA.—Cine Santos y Artigas. —"Las aventuras del Capitán Orlot."— "Monmaltre." "Qué aventura."

MARTI.—"La Gatita Blanca."— "El Monaguillo." "La vara del alcalde.

AZCUE.—"La Gatita Blanca."—"La noche de las flores" (estreno.) "Viento en popa."

ALHAMBRA.— "Sorprendido infraganti" "La Guerra Universal." "El niño perdido."

ROYAL.—San Rafael e Infanta.—Cine. —Estrenos diarios.

TEATRO PRADO —Hoy martes en este acreditado espectáculo se ofrece un programa que no es posible que nadie lo mejore; en primera tanda va la emocionante cinta de Gaumont titulado "El collar vivo" en segunda se pondrá el estreno de ayer que fué un éxito extraordinario, titulada "Los corresponsales en campaña" película esta que ha sido del más completo agrado del numeroso público que presenció el estreno, y en tercera tanda la gran obra le Ivette Andreyor titulada "Fascinación."

Para el viernes se prepara la reprisse de la única y verdadera cinta que se titula "Sin familia," que es propiedad de la Cinema Films, la que está basada en la famosa novela de Héctor Maloff y que es un cine drama de un mérito extraordinario.

PROGRAMA

de las piezas que tocará la Banda del Crucero "Cuba,," de la Marina Nacional, en la retreta del Parque de Medina, la noche del 14 de Julio de 1914.

Si el tiempo lo permite.

1a.—Paso-doble Valencia, Lope.
2a.—Obertura "El Fantasma del lago" 1a. aud., Auber.
3a.—Vals Noches de Alegría, Anclijle.
4a.—Selección de Bohemia, Pucini.
5a.—Canto del Ruiseñor Polka de Concert 1a. aud., Filiposhi.
6a.—Potpourri "Marina," Ubeda.
7a.—Society One Step, Lake.

El director de la Banda.

Juan Iglesias.

Señora:

No hay nada más chic que el perfume de la

COLONIA MERCEDES

en el pañuelo.

De venta en Perfumerías, Sederías y Farmacias

Los Hijos de Arbo

La sociedad de instrucción, hijos de Arbo, han acordado celebrar una junta general el domingo 19 en los salones de "Centro aGllego" para tratar asuntos de su ma importancia rferentes a la propaganda e instrucción.

Se suplica la más puntual asistencia.

El Presidente.

Alvarez Paz.

Sucesos

DAMA RIFERA

El experto José Cruz rrestó ayer a María Rodríguez Alvarez, de Perseverancia 71 por estar rifando prendas por los tres terminales de la Lotería Nacional.

Se le ocuparon prendas de oro y brillantes, papeletas y dinero, siendo remitida al Vivac.

ACUSARON A "PIRICO"

El vigilante 938, condujo a la sexta Estación a Pedro María Leal y Hernández "a" "Pirico", de Monte 364 porque al requerirlo para que no se mofara de varias personas que celebraban una reunión en Esperanza y Antón Recio, le llamó "guardia sietemesino."

CON UNA TRINCHA

José Riveira Márquez, de Refugio 8, sufrió ayer una herida incisa en el pie izquierdo que se causó al caerle una trincha que estaba sobre una mesa.

Fué asistido en el primer Centro de Socorros.

POR DARLE A LA MULA

El vigilante 440 detuvo ayer en Amistad y San Rafael al carretonero Generoso Alonso Sánchez, de Blanco 23, por estar maltratando a la mula que tiraba del carretón que él guiaba.

POR UNAS PALABRAS

Manuel López Franco, de Galiano 57 y Mariano García Ortiz, de Monte 3, sostuvieron una reyerta ayer en Galiano y Animas por unas palabras que tuvieron.

CON AGUA CALIENTE

En el hospital "Mercedes" fué asistido de quemaduras leves en el cuello Pedro Morales Ramos de 23 y 10 las que sufrió al volcársele por encima una paila que contenía agua caliente.

UNA PEDRADA

En la sexta Estación dijo Manuel Quintero Muñoz, de Florida 86, que Ramón Mendoza Martínez, del mismo domicilio le causó una lesión leve en la cabeza con una piedra que le tiró.

NO QUIERE MUDARSE

Manifiesta el vigilante 367 que Antonio Muriño, de Figuras 100, no quiere desalojar dicha casa lo cual está ordenado por la Sanidad.

ACLARACION

Con el título de "Entre extranjeros" aparece un suceso de policía en la edición de la mañana del sábado el cual dice haber sido arrestado Henry Weisner por haberle exigido cierta cantidad a una viudita de los E. U. A.

Celebrado ayer el juicio en la Corte Correccional de la segunda sección, el licenciado Zúñiga absolvió al señor Weisner al ver que la acusación era debida a una venganza.

Nosotros nos complacemos en hacer esta aclaración pues el señor Weisner es un conocido comisionista de casas extranjeras.

FABRICANTE DE MUEBLES FINOS

A. G. Angarica

San Rafael, 67, Telfno. A-2993

En esta casa encontrará usted un gran surtido de muebles de todas clases, entre ellos los hay Colonial, Modernista, Luis XV, Inglés y otros estilos. También se construyen muebles al gusto del marchante, por difícil que sean, a precio de fábrica.

9436 21-Jl. t

Pidan Chocolate Mestre y Martinica y Postales de seda y confeccionará con ellas lujosos adornos para su hogar.

Tome Vd. en sus comidas el AGUA de BORINES

LA MEJOR AGUA DE MESA.

TENIENTE REY, NUM. 36. TELEFONO A-5974.

3118 8-14

Clínica Electro Dental del Doctor José M. Gatell

CIRUJANO DENTISTA

MONTE, NUMERO 269, ENTRE CARMEN Y RASTRO

(A una cuadra de los Cuatro Caminos)

Montada a la altura de las mejores de Europa y América. Esta casa hace los trabajos a plazos.

En trabajos de puentes y dentaduras postizas las extracciones son completamente gratis.

Á LOS FORASTEROS, SE LES HARAN LOS TRABAJOS EN 24 HORAS.

	PRECIOS
Orificaciones, desde.	$ 1.00
Por una extracción, desde.	„ 0.50
Limpieza de la dentadura, desde.	„ 0.75
Incrustaciones oro 24 quilates.	„ 0.50
Empastes, desde.	„ 1.00
Dientes de espiga, desde.	„ 2.00
Coronas de oro de 22 quilates, desde.	„ 3.00
Puentes de oro, por pieza.	„ 3.00
Dentadura.	„ 6.00

CONSULTAS Y OPERACIONES: DE 7 DE LA MAÑANA A 9 DE LA NOCHE. "FESTIVOS": DESDE LAS 8 DE LA MAÑANA HASTA LAS 4 DE LA TARDE

CURACION RADICAL DE LA

PIORREA ALVEOLAR

por la electricidad "alta frecuencia"

NOTA:—Esta casa no tiene sucursales ni sus dentistas pasan a domicilio

C 2570 10-12

El banquete a Mazas

Reina gran animación con motivo del banquete con que la prensa habanera obsequiará a Enrique Mazas, el querido compañero.

Todos los periodistas de la Habana acudirán mañana a testimoniar a Mazas el cariño que le profesan.

Como ya hemos dicho, el banquete se celebrará en Miramar, con un soberbio menú. Habrá riquísimos vinos, regalados por varias casas importadoras.

La fiesta promete resultar brillante.

MAÑANA Y PASADO

Mañana, San Enrique. Pasado, Nuestra Señora del Carmen. No se olvide del santo de Carmita ni del de Enrique.

Obsequie a ambos con sabrosos dulces de "La Flor Cubana," Galiano y San José.

Por los Juzgados

MAL NEGOCIO

A Ignacio Sicre y Duarte, de Amistad 11, le estafó un individuo desconocido un caballo, valiéndose para ello de una carta que el le dió, para que en la Cabaña le hicieran entrega del jamelgo, quedando con el estafador en que éste le daría en cambio un coche de niño y un chivo.

UN MENOR HERIDO

En "Emergencias" fué asistido ayer de una herida grave en la región malar izquierda, producida por proyectil de arma de fuego, el menor Miguel Angel Lamadrid, vecino de Arroyo Apolo.

Quemaduras graves

En la casa Monserrate número 125, en la que existe un taller de calderería, hizo explosión en la tarde de ayer un soplete de gasolina, con el que estaba trabajando Pablo Izaguirre.

A causa de la explosión sufrieron quemaduras graves el dueño del taller, Juan Olivera Muñiz, y el aprendiz Juan Acevedo Olivera.

Ambos fueron asistidos en el primer Centro de Socorros por el doctor Scull.

El aprendiz pasó a "La Benéfica" y el dueño quedó en su domicilio.

NO MAS CANAS ACEITE KABUL

(El pelo negro y jamás calvo.)

Tres o cuatro aplicaciones devuelven al cabello cano su color primitivo, con el brillo y suavidad de la juventud. No tiñe el cutis, pues se aplica como cualquier aceite perfumado. En droguerías y boticas. Depósitos: Sarrá, Johnson, Taquechel y la Americana.

8079 23 jl.

Del Necrocomio

LAS AUTOPSIAS DE AYER

Por traumatismo

Manuel Soto y Conde, natural de España; falleció en "La Benéfica". Traumatismo craneano.

De tuberculosis

Juan de Dios Betancourt y Vargas, mestizo, natural de la Habana, de 27 años; falleció en San Francisco 54. Tuberculosis.

Por quemaduras

Ovidio Verde Martínez, blanco, de la Habana, de 25 años, soltero; falleció en el Hospital Mercedes. Suicidio por quemaduras (alcohol inflamado.)

De pleuresía

Manuel Blanco, natural de España, de 43 años; falleció en Consulado 136. Pleuresía.

Tres fetos

También se le practicaron la autopsia a tres fetos, los cuales fallecieron a consecuencia de enfermedad de la placenta.

Todas estas autopsias fueron efectuadas por los doctores Polanco y Walling.

SUICIDIO FRUSTRADO

A la una de la madrugada de hoy fué conducido al centro de socorros del primer distrito, José Rodríguez Brito, vecino de Prado 94, el cual había ingerido doce pastillas de bicloruro de mercurio, con el propósito de suicidarse.

Brito se negó rotundamente a que le practicaran el lavado del estómago.

Lamentación eterna

Lo único que se lamenta y siente toda la vida, es el desgaste de la vida, la pérdida de la juventud, porque lleva aparejado la falta de la energía vital a cuya sombra se gozan los placeres más deliciosos.

Para tener eternamente las fuerzas de la juventud, hay que tomar las píldoras vitalinas, que se venden en su depósito "El Crisol," Neptuno esquina a Manrique y en todas las boticas, porque son eficaces, durante la impotencia y dan nuevas fuerzas, vuelven el vigor de la juventud a los viejos agotados.

PARTIDOS POLITICOS

AVANZADA LIBERAL DE JESUS DEL MONTE

Por la presente convocatoria tengo el honor de citar a los liberales de Jesús del Monte para la Junta que se celebrará en San Indalecio número 2, al objeto de reorganizar la avanzada liberal del barrio.

Gregorio Campo, Presidente.
Angel Rodríguez, Secretario.

De Sanidad

VISITA A MATANZAS

El doctor Guiteras, de regreso de Matanzas, a donde fué para asuntos particulares, manifestó a los repórters que aprovechó dicha visita para inspeccionar los asilos y hospitales de aquella ciudad, encontrando en algunos grandes deficiencias por las cuales ha dado nota y queja a la Secretaría para su resolución.

EL TIEMPO

OBSERVATORIO NACIONAL

13 Julio 1914.

Observaciones a las 8 a. m. del meridiano 75 de Greenwich:

Barómetro en milímetros: Pinar, 763.17; Habana, 763.15; Isabela, 762.71; Songo, 763.00.

Temperaturas: Pinar, del momento 27.2, máx. 38.2, mín. 24.0; Habana, del momento 27.5, máx. 30.6, mín. 24.9; Isabela, del momento 28.5, máx. 34.0, mín. 25.5; Songo, del momento 28.0, máx. 32.0, mín. 23.0.

Viento dirección y fuerza en metros por segundo: Pinar, NE. flojo; Habana, SE. 2.5; Isabela, SE. 5.5; Songo, SE. flojo.

Lluvia: Songo, 35.5 m. m.

Estado del cielo: Pinar cubierto; Habana y Songo, parte cubierto; Isabela, despejado.

Ayer llovió en Viñales, Puerto Esperanza, Candelaria, Consolación del Norte, San Cristóbal, Quiebra Hacha, Dimas, Batabanó, Caimito, Güines, Alquízar, La Salud, Aguacate, Hoyo Colorado, Punta Brava, Pedro Betancourt, Agramonte, Salamanca, Santa Lucía, Guaracabulla, Pelayo, Mata, Esperanzas, Ranchuelo, Camajuaní, Vega Alta, Cruces, Palmira, Yaguajay, Quinta, Vueltas, Aguada de Pasajeros, Constancia, Santa Clara, Júcaro, Stewart, Jagüeyal, Jatibonico, Morón, Majagua, Cascorro, Media Luna, Campechuela, Manzanillo, Yara, Veguita, Bueycito, Cauto, Niquero, Cristo, Songo, Palmarito y Santiago de Cuba.

La Juventud Asturiana

La matinee

Los jóvenes galantes y arrogantes de esta culta sociedad asturiana van de triunfo en triunfo camino adelante de la gloria. Uno de éstos, acaso el más resonante, obtuvo el domingo celebrando una matinée linda, florida, amena, brillantísima.

El acontecimiento social discurrió en los baños del Progreso del Vedado, donde una delicada orquesta cantaba y donde unos cientos de parejas bailaban, reían, alegraban la vida en un humo de amor y de juventud.

La tarde fué deliciosísima.

Allí vimos y saludamos a damas tan bellas como estas:

Matilde Vázquez, Acosta de Pellón, Dolores Sollozo, Ana Valadares, Celestina González, Ana María de la Moneda, Juana Amaro, Eduardo Moya, María Rufín de Mena, Raquel Iglesias, señora de Frau, Dolores Morales.

Y a estas muy gentiles señoritas:

Trinidad Naveiro, Margarita Domínguez, Carmela Collado, Virginia Quiñones, Mariana, Nena y Luz Clavillar, Inocencia Avila, Graciela García, Otilia Figueredo, Rita María Conchita Vidal, Panchita Castellanos, Angela y Mercedes Ferrer, Concepción Gato, Luciana Rivero, María y Rosario Galba, Josefina García, María Blanco, Adela del Rey, María Fernández, Clara Díaz, María González.

En los animados y bulliciosos descansos hubo flores, champaña y dulces para las damas y damitas y en el obsequio puso toda su galantería la Directiva de esta juventud galante y arrogante; el Presidente, A Llana; Secretario, José de la Vega y los vocales Nicasio López, Maximino Fernández, José Calatías, Manuel Fernández, Manuel Gutiérrez, Manuel Rodríguez, Dimas Blanco, Armando Rodríguez, Ricardo F. Granda, José A. García.

Cuando el sol otorgó a la mar azul su último beso de fuego terminaba la brillante fiesta. Las damas y las damitas se despedían sonriendo y diciendo:

Volveremos!

La tarde fué deliciosa.

A los escolares públicos

CAMPEONATO DE AJEDREZ

La comisión encargada de organizar el primer Campeonato escolar de Ajedrez de la Habana, ha decidido ampliar hasta el día 20, a las cinco de la tarde, el plazo para la admisión de las inscripciones en Industria, 127, altos.

Hasta ahora se han inscripto los escolares siguientes, a quienes se les avisa deben pasar por dicho domicilio social cuanto antes: Renato Cañizares, Héctor Cañizares, Francisco Ballester, José Valdés, Guillermo Gil, Luis Yari, Rafael Aseña, Pedro Radillo, Consuelo Domínguez, Arnaldo Morales, Francisco García, Alberto Fernández, Ernesto Fernández, José Rabasa, Ciro Valdés, Rogelio Franchi de Alfaro, Miguel A. Falber y Manuel Rico.

La Comisión, Alfredo Portela, Ramón Hernández, Angel Varela, Georgina Blanco y Julio Safora.

Noticias varias

SOLICITUD

Se desea conocer el paradero de Antonio Vargas Ramírez, quien residió largo tiempo en Méjico y según noticias se encuentra en la Habana.

Estas noticias las solicita un suscriptor del DIARIO DE LA MARINA en Guantánamo. Agradeceremos los informes que nos envíen respecto al señor Vargas Ramírez.

Secretaría de Gobernación

HERIDO EN REYERTA

La Secretaría arriba citada, tuvo ayer conocimiento de la reyerta habida en el pueblo de la Esperanza, Santa Clara, entre Jacinto Rodríguez y Gumersindo Gova, de la cual resultó el segundo con una herida grave en el vientre, producida con arma blanca.

Rodríguez, no fué detenido.

Tranquilidad en Nueva Gerona

El señor Aguilar, Alcaide de la cárcel de Nueva Gerona, Isla de Pinos, dirigió ayer al Secretario de Gobernación el telegrama que sigue:

"Nueva Gerona 13 Julio a las 10 a. m. En esta cárcel no ocurre novedad. Con motivo del ingreso en esta cárcel del autor de la muerte del ciudadano americano se han tomado todas las medidas en evitación de una sorpresa para extraer al preso amenazado de linchamiento."

Cura en breve tiempo

Para los descreídos y para los desesperados que tras meses y años de padecer blenorragia o gonorrea, creyeron su mal incurable, su enfermedad crónica, el Syrgosol, su aparición ante el paciente fué una revelación. Su éxito, su asombro, su curación la admiración más completa.

Cuantos enfermos crónicos de blenorragia o gonorrea, en la desesperada, recurrieron al Syrgosol, han sido otros tantos casos de curación, son otros tantos preconizadores de sus excelencias, porque la cura radical, rápida y efectiva, les ha hecho modificar el criterio de la cronicidad del mal.

Con Syrgosol, no hay blenorragia crónica. Tardará más o menos en desaparecer según sea de vieja, extendida y arraigada, pero desaparece y si se trata de una gonorrea o blenorragia joven, de las nuevas, de esas que tanto hacen sufrir por la intensidad de sus dolores, esas desaparecen en solo unos días.

Para no tener que someter al Syrgosol a la prueba de curar una enfermedad ya arraigada, lo mejor es usarlo preventivamente, es decir, usarlo siempre una sola vez, después del contacto carnal, del contacto sospechoso, porque entonces matando el microbio apenas inoculado, hace que jamás se padezca ni se sufran las dolorosas consecuencias de la blenorragia.

Secretaría de Hacienda

NO ES POSIBLE

Se ha resuelto que no es posible acceder al permiso solicitado por la Delegación de Veteranos de Cienfuegos para establecer una tombola destinando sus productos al socorro de los veteranos desvalidos.

DATOS PARA LA MEMORIA

Por la Secretaría de la Presidencia se han pedido a la de Hacienda los datos y antecedentes necesarios para la redacción de la primera Memoria del Presidente Menocal correspondiente al período comprendido desde el 20 de Mayo de 1913 al 30 de Junio de 1914.

Deleita a los niños

Los bombones son la golosina más deseada por los niños y aprovechándose de ello, el doctor Martí, ha preparado su bombón purgante, igual al de la confitería, que se toma con deleite y opera activa y prontamente. Se vende en su depósito "El Crisol," Neptuno esquina a Manrique y en todas las farmacias.

Del Juzgado de Guardia

DENUNCIA DE COHECHO

Benjamín García Flores, vecino de Teniente Rey 81, acusó al vigilante 926, Pedro González, de haberle exigido cuatro centenes por informar en sentido favorable una denuncia que le tenía hecha, Miguel Ruiz.

HURTO

Adolfo Longullón Soliverio, vecino de Justicia y Santana, en Jesús del Monte, denunció que le han hurtado un caballo que aprecia en doce centenes.

SUICIDIO

En el Centro de Socorros de Regla, fué asistida anoche la joven Paula García Núñez, de 18 años, vecina de Agramonte 49, de quemaduras graves en todo el cuerpo.

La paciente declaró que se había rociado las ropas con alcohol y les prendió fuego, por hallarse aburrida de la vida.

Pocas horas después, falleció en su domicilio.

El cadáver ha sido remitido al Necrocomio.

ESPOSA ACUSADA

Mater Marzá Birnaté, vecino de Omoa 44, acusó a su esposa Paulina Conde y Atlá, de haberse llevado de su domicilio dos hijos menores, negándose a decirle donde los había dejado.

MENOR HERIDO POR UN DISPARO

El vigilante 278, condujo al Hospital de "Emergencias" al menor Miguel Angel Lamadrid, de seis años, vecino de Arroyo Apolo.

El médico de guardia, doctor Ponce de León, lo reconoció, certificando que presentaba una herida producida por proyectil de arma de fuego, de pequeño calibre, situada en la región malar izquierda.

Según manifestación de la madre del menor, éste se encontraba jugando en la casa del señor Antonio Garrido, vecino del Barrio Azul, y un menor a quien conoce por "Cheo", que portaba un rifle "Remington", hizo un disparo a su hermano, alcanzándole a él el tiro.

AL COMERCIO

Muy barato se alquila un espacioso local propio para almacén.

Se puede celebrar contrato. Teniente Rey número 38

c. 3080 10-11

PARROQUIA DE GUADALUPE

(Hoy Ntra. Sra. de la Caridad.)

El jueves 16, a las 9 a. m., tendrá lugar la fiesta a la Santísima Virgen del Carmen, que anualmente se viene celebrando.

Se invita, por este medio, a sus devotos y contribuyentes.

El Párroco. La Camarera.

9361 16-Jl.t.

PARA LOS NIÑOS

José Rosell Leyte Vidal, CERTIFICA: Haber empleado con notable éxito para la [illegible] de la leche esterilizada que da a sus niñas aguas minerales naturales, de San Miguel de los Baños "no efervescentes."

Y para constancia expide el presente certificado hoy, a primero de Mayo de 1914.

(f.) José Rosell.

GINEBRA AROMATICA DE WOLFE

UNICA LEGITIMA

IMPORTADORES EXCLUSIVOS

EN LA REPUBLICA

MICHAELSEN & PRASSE

Teléfono A-1694. - Obrapía, 18. - Habana

ARTICULOS SANITARIOS MODERNOS "MOTT"

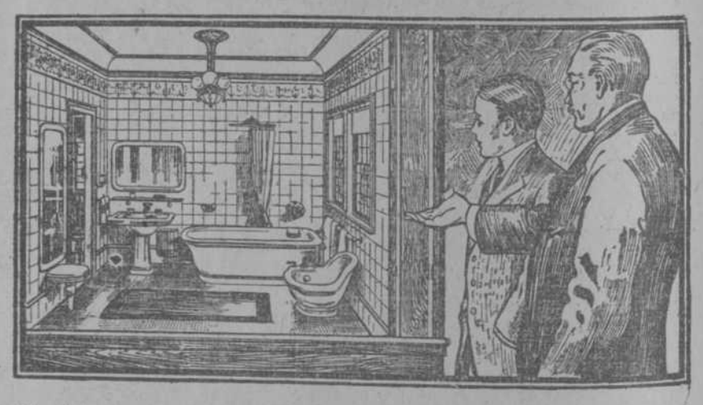

Viendo los cuartos de baño que acabamos de instalar en nuestro DEPARTAMENTO SANITARIO, tendrá Vd. exacta idea de lo que puede hacer en su casa.

PONS Y Cia. S. en C. Egido 4 y 6. Habana. Teléfono A-4295

FOLLETIN 2

SALVADOR FARINA

EL SEÑOR YO

De venta en la Librería Cervantes, Galiano número 62.

Es cosa sabida entre nosotros que el "ente creá el existente". Combatida por este enorme sofisma, nuestra amistad no es muy cordial ni duradera. En cuanto me presento en clase, leo en la fisonomía de mis discípulos, sin exceptuar uno solo, una esperanza frustrada: la esperanza de un constipado, de una calentura o de cualquiera otro accidente que me hubiese retenido en cama siquiera por una lección.

La lección comienza y acaba: alguna vez pregunto a los más atentos para cerciorarme de que no han comprendido una palabra ni media. Después nos separamos con bastante placer. Me voy, llevándome conmigo mi secreto contrario al programa de enseñanza; ellos me miran con la boca abierta, asombrados de la conformación de mi cráneo que ha podido acoger una filosofía tan tenebrosa. Yo pienso: si un día anunciara solamente en cátedra que "el existente ha creado al ente" porque le dió la gana, ¡qué perturbación! ¡qué trastorno y qué luz! Creo que la frialdad de mis discípulos desaparecería como por encanto y que mi doctrina se abriría camino a través de los cráneos más empedernidos. Pero el programa me lo impide.

Después de la clase matinal y antes de la lección postmeridiana, almuerzo en la cervecería Frenk. He experimentado que la cerveza alemana debe tragarse como la filosofía alemana, de un tirón más bien que a sorbos, y con los ojos cerrados. El jamón adobado merece más consideración: yo me recomiendo al mozo, porque el destino que regula las cosas humanas, no me taje las lonjas de jamón demasiado sutiles, ni me llene el vaso de espuma.

Al comer me hallo en numerosa compañía; son mis comensales oficiales jóvenes y alegres que se pueden soportar bien, aunque con cierta resignación. A su edad es uno tan feliz y aturdido que casi se olvida de ser egoísta. Luego, yo soy la sombra del rayo de sol que cae en la mesa común, y me toman como un contraste: cuando quieren decir alguna ligereza, me miran de reojo y me sonríen como para desenojarme anticipadamente, y apenas la sueltan se ríen estrepitosamente. En cambio, quieren con empeño que me sirva yo el primero y me tienen otras atenciones de un modo un tanto soldadesco, pero no desagradable.

—Así son los hombres, digo entre mí: esto oficialillos que se creerían ofendidos en su honor, si se parara uno en la calle a mirarlos de pies a cabeza, sin intención ninguna de ofenderlos, sufren la secreta fascinación de mi desprecio que se extiende a todo el género humano.

A los postres hace regularmente su aparición el profesor Jerónimo, mi buen amigo y colega, maldiciente implacable que viene a recoger su auditorio para llevárselo a paseo al campo.

—¿Hay un cigarro? me dice apenas estamos a cielo abierto.

—Ni una punta siquiera, le contesto.

—Será menester que compre.

Sí, es menester que compre, pero todos los días se olvida de proveerse de tabaco, y todos los días me pide a mí, que me limito por regla invariable a comprar un solo cigarro antes de comer.

Cuando el profesor Jerónimo tiene el cigarro entre los dientes, comienza a morder, primero el cigarro, luego al prójimo. La literatura es para él un buen pretexto para desfogar el malhumor: ante todo, se muestra indignado con su colega de historia y geografía que ha publicado un libro sobre los orígenes... ¿qué orígenes? y se ha atrevido a escribir **gli** por **le**, precisamente en la primera página, y en otro lugar **ci** por **vi**, y y no es erata de imprenta, y **tavolo** por **tavola**, y **sentire** por **udire**, y no sé cuántos otros errores y horrores, porque yo no reparo en esto.

Después de esto, el colega de la historia y de la geografía, el amigo Jerónimo, se va por aquí y por allá agarrando de los cabezones al señor **Ypsilon** y al señor **Zeta** y a otros señores alabados por la prensa (¡la prensa!, cuatro mozalbetes licenciados del liceo) y leídos con avidez por el público (¡el público!, en Italia no hay público). El profesor Jerónimo protesta que estos no son escritores, que la literatura no es ese cúmulo de necedades que los periódicos alaban y el público paga, sino otra cosa muy distinta. Por lo demás, el profesor Jerónimo deja entender que del desdichado **Ypsilon** y del infeliz **Zeta** no ha leído más que una docena de páginas, tirando de largo, ni menos ha pagado una siquiera.

Cuando no tengo otra cosa en qué pensar, la mordaz charla de Jerónimo me divierte un poco, pero no de la manera que él se imagina.

—¿Qué le parece? me pregunta.

—¡Oh! exclamo alzando al cielo los ojos.

Yél se enardece más y más, y yo me divierto no poco contemplando por todas sus fases su curiosísima manía de creerse ofendido por la notoriedad de los escritores modernos más celebrados, sólo porque él tiene la intención de escribir un libro y hacerse celebrar.

Hallo ingenioso su modo de tomar un literato obscuro y ponerlo enfáticamente al lado de los más ilustres para sentenciar que vale más que todos ellos juntos, si bien no vale gran cosa. Ingeniosísimo es también aquel otro recurso de desenterrar a un muerto para enterrar a un vivo; pero sobre todo, me causa maravilla la seguridad con que después de haberme rodeado de ruinas, intenta, para aquietar mi espíritu asombrado, conducirlo con dulce violencia a la extática comtemplación del libro que ha de escribir un día.

Lo intenta, pero no siempre lo consigue, no lo consigue casi nunca, porque las más de las veces, mientras se afana su egoísmo en destruir bibiotecas para preparar un estante al gran libro futuro, lo planto disimuladamente y me voy con mis pensamientos a otra parte.

No sucede ya que hable yo de mi ni de mis cosas: caí una vez en la tentación y muy luego me apercibí de que estaba distraído; por eso oigo su garrulería hasta que me canso, y cuando me canso, dejo que el rumor que sale de sus labios se confunda por el abierto campo con el monótono canto de los grillos. Yo no pretendo ya que el profesor Jerónimo esté callado: hable todo lo que quiera; pero conténtese con un signo de cabeza por toda respuesta y acompáñeme con el fervor de sus nocturnas demostraciones hasta la puerta de mi casa.

—Buenas noches, dulcísimo amigo.

—Buenas noches, elocuentísimo Jerónimo.

Este se va a su casa y yo me me voy a mi cama.

He concluído mi jornada.

II

MI PASADO

(De la cartera de Marco Antonio)

Mis tribulaciones comienzan el día en que murió mi buena Faustina.

Faustina era mi esposa con quien había vivido catorce años. Había penetrado hasta el fondo de mi corazón, me apreciaba dignamente y conllevaba muy bien mis debilidades. La palabra, entre nosotros, había venido a ser casi inútil: echaba yo una mirada en torno mío y luego al punto acudía ella, porque había adivinado mi pensamiento. Con frecuencia se levantaba antes que yo, y lo hacía sin abrir las ventanas; vestíase a obscuras y salía de puntillas, atenta y silenciosamente para no turbar el reposo de que debía tener no tanta necesidad: así se obstinaba ella en decirlo, y yo no la contradecía, porque es dulce abandonarse a las caricias sin resistirse, y con ciertas almas débiles, pero solícitas, es hasta meritorio. Faustina, cariñosa por naturaleza, estaba contenta; yo también. Aquel era el tiempo feliz.

En los últimos meses de su vida, la pobre cedió a la melancolía y con frecuencia se ocultaba para llorar libremente. A mi presencia, empero, sonreía siempre, y hasta solía reír, sólo para alejar de mi alma toda turbación. Y así continuó hasta el fin. Una mañana, sin embargo, me llamó a su cabecera y me dijo que no se podía levantar aquel día ni nunca ya. Y me pedía perdón como si fuera culpable.

—¿Cómo te compondrás? me dijo.

—¿Cómo me compondré? —contesté chanceando. Mira cómo. Y encendí yo mismo la maquinilla del café.

—¡Muy bien! exclamó sonriendo tristemente.

Y yo le recomendé que ni se inquietara por nada ni en nada pensara sino en restablecerse pronto para sacarme de aquella preocupación.

—¡Cuán bueno eres! murmuró.

Así lo dijo, y por la noche aún resuenan estas tres palabras en el aire encerrado en aquella habitación. Las oigo y me complazco en oirlas, porque no mienten: bien que los hombres y el destino hayan hecho todo lo posible por volverme depravado, yo...no soy malo; yo..soy bueno.

Faustina murió recomendándome que no me abandonara al dolor, que no me pusiera malo, que viviera para hacer la felicidad de nuestra hija, que a la sazón tenía doce años.

La última voluntad de mi pobre compañera fué para mí sagrada: todo cuanto había deseado ella hice yo; no me abandoné al dolor, no me puse malo y viví.

M. L. de Linares

DEPORTES

R. S. de Mendoza

UN NUEVO PROGRESO EN AVIACION

AEROPLANO QUE SE GOBIERNA SOLO Y PASAJERO QUE SE PASEA POR UN ALA.

He asistido a las pruebas y he procedido inmediatamente a la experimentación de uno de esos aeroplanos más sugestivo que hasta el presente se han concebido.

Se trata del avión con estabilizador automático Sperry que se gobierna solo sin ayuda de ningún hombre.

Imaginaos un avión en pleno vuelo. En un momento dado el pasajero se levanta, abandona su asiento, sube al ala y se pasea encima. El piloto hace lo mismo y tiende sus brazos al cielo a fin de mostrar que no toca ninguna palanca. El aeroplano, de esa manera desequilibrado y abandonado continúa navegando regularmente a 100 kilómetros por hora. A ese espectáculo emocionante hemos asistido en Bezons ante la comisión de seguridad que llegó expresamente para darse cuenta del valor de este aparato.

Para verle funcionar de cerca me embarqué como pasajero. M. Supery consintió amablemente y partimos los dos sobre su hydroavión, en las proximidades del medio día, la hora peor de la jornada.

El tiempo era desfavorable. Hacía tal viento que el Sena formaba olas. Las hojas y las ramas de los árboles se movían fuertemente. El humo de las chimeneas de las fábricas salía horizontalmente y los remolinos tan pronto lo llevaban hacia arriba como para abajo.

Así que salimos, el piloto puso su aparato en subida, abandonando luego las palancas.

Al pasar ante los miembros del comité levantó las manos y pude comprobar que con ellas no tocaba ningún resorte del aeroplano.

El avión, gobernado por su dispositivo automático subía siempre.

Dominábamos los árboles. Veíamos sus copas sacudidas por el viento, plegándose bajo sus ráfagas.

Corrimos la misma suerte; pero cosa extraña nada impedía la marcha del aparato. Ningún movimiento. Me creía en una máquina corriente con un tiempo bonancible.

A 150 metros de altura M. Sperry me hizo hacer dos experiencias de vuelo planeado automático. Sabido es que para ejecutar un vuelo planeado los aviadores tienen que poner en bajada su aeroplano a fin de recuperar la velocidad que la parada del motor les hace perder. ¿El avión Sperry era capaz de realizar esta maniobra sin la ayuda de un hombre? Para demostrármelo M. Sperry después de avisarme, cortó el "alumage" y levantó las manos para enseñarme una vez más que no tocaba las palancas.

Durante cinco o seis segundos nada ocurrió; el avión parecía inmóvil; luego de pronto el aeroplano se zambulló como un tiburón.

Al remontarnos M. Sperry me hizo hacer una nueva experiencia—una virada sobre el ala tan inclinado que creí que el aparato se hallaba sujeto.

El pilto continuaba sin tocar las palancas. El aparato gobernaba solo y cosa digna de notarse en esa posición anormal recibía las sacudidas del viento y las ráfagas que nos asaltaban defendiéndose solo contra ellas con sus maniobras automáticas.

No describiré el dispositivo Sperry. Cuatro pequeños giroscopos lo constituyen que determinan un plano horizontal invariable que por medio de un servo-motor, lleva constantemente a la horizontabilidad el plano mismo del aparato. El dispositivo completo pesa 20 kilos.

Y he aquí cómo los días se suceden y no se parecen. El comandante Félix sucumbía ayer en un aparato con estabilidad mecánica y los enemigos de ese invento parecían triunfar un instante. Después de Doutre y Morean, Sperry demuestra la validez de la causa y obtiene con un solo sistema las dos estabilidades la lateral y la longitudinal.

La experiencia es importante para la aviación. Acaba de darnos un avión que se gobierna solo que sube, desciende y navega respondiendo a los golpes del viento, a los remolinos, restableciendo constantemente por sí mismo su equilibrio roto, sin que el hombre tenga que intervenir.

René Quinton.

Presidente de la "Liga nacional aérea francesa."

El "Avisador" sigue su carrera triunfante

Pues señor el "Avisador Comercial" ha resultado un gallo fino y de pelea.

No hay desafío en que tome parte en que no resulte triunfante.

El domingo se atracó "La Discusión" con él, y salió aquella apabullada, y como el gallo de Morón, es decir sin plumas y cacareando.

Los chicos comerciantes que capitanea Mirabet, se portaron intransigentes con la majagua en la mano, no dando cuartel a los valientes de "La Discusión."

El desafío fué un completo "tío vivo" para ambos clubs, al extremo de anotarse 25 CARRERAS, con sus correspondientes 21 HITS y 11 errores.

Se repartieron 17 bases por bolas; y se distribuyeron 13 tazas de sabroso ponche.

Para más detalles, véase el siguiente "score:"

A. COMERCIAL

	V.	C.	H.	O.	A.	E.
A. Vela, cf.	3	4	0	2	0	0
P. Quintana, 2b.	1	3	0	3	3	0
A. Arango, lf.	5	3	3	2	2	0
A. Aranda, 1b.	5	2	3	6	1	2
A. Roig, rf.	3	0	1	0	0	1
C. Quintana, rf.	2	0	0	1	0	0
E. López, 3b.	0	0	1	2	2	1
A. Herrera.	2	1	1	0	1	0
J. Mimó, p.	2	0	0	2	1	0
Gonza, c.	5	0	2	9	0	1
Segovia, p y rf.	3	2	1	0	4	0
Totales.	38	15	12	27	14	5

DISCUSION

	V.	C.	H.	O.	A.	E.
J. Díaz, ss, p.	4	0	0	1	3	1
Ortolaz, cf y p.	3	1	0	2	1	0
Villa, p y 3b.	5	2	3	3	4	1
Arbertini, 2b.	4	1	1	1	2	0
Morales, 1b.	3	0	0	8	0	1
Ferrare, 3b.	4	1	1	2	3	2
Leal, lf.	3	3	2	3	0	1
Quevedo, c.	3	1	1	4	0	0
Valdés, rf.	4	1	1	0	1	0
F. Vilahú, p.	3	0	0	0	2	0
Totales.	36	10	9	24	16	6

Anotación por entradas:

Discusión.	000 600 022—10
A. Comercial.	345 102 00x—15

Sumario:

Three base hit: Arango; Aranda.

Two base hit: Aranda Gonza; Arango; Villa.

Stolen base: Vela; D. Quintana; Arango; Ferrare; Aranda.

Bases por bolas: Segovia 4; Mimó 2; Villa 3; Ortalaza 6; Vilahú 2.

Strouck out: Segovia 5; Mimó 4; Ortalaza 2; Vilahú 2.

Umpires: Hernández y Rodríguez.

Scorer: R. Quintana.

Agua de Colonia del Dr. JOHNSON PREPARADA con las ESENCIAS más finas
EXQUISITA PARA EL BAÑO Y EL PAÑUELO
De venta: Droguería Johnson, Obispo. 30, esq. a Aguiar

LOS AMATEURS DE 1914

EN EL HAVANA PARK

SCORE de los juegos celebrados el domingo último en el "Havana Park" en opción del Campeonato de Amateurs de la "Liga Nacional:"

VEDADO

	V.	C.	H.	O.	A.	E.
F. Lavandeira, lf.	4	0	0	6	0	0
S. Casuso, 2b	3	0	0	1	0	0
G. Casuso, ss.	4	1	1	0	3	0
B. Obregón, c y cf	3	0	1	3	2	0
G. Villalba, 1b	4	0	0	14	2	1
S. Obregón, 3b	3	0	0	2	0	0
A. Casuro, rf.	4	0	1	0	0	0
F. Martínez, cf.	2	0	0	0	0	0
G. Portela, p.	3	0	1	0	7	0
S. López, c.	1	0	0	3	0	0
Totales	34	1	4	29	14	1

INSTITUTO

	V.	C.	H.	O.	A.	E.
M. Párraga, lf.	3	1	1	2	0	0
R. Seiglie, ss.	4	0	1	3	3	0
S. Solar, 2b	3	0	0	2	2	0
S. López, c.	3	1	0	7	2	0
R. Marrero, 3b	4	0	0	3	3	0
A. Maura, rf.	4	0	0	0	0	0
J Cruell, p.	4	0	1	1	4	0
A. Ituarte, 1b	3	0	0	12	3	2
M. Hoyos, cf.	3	0	0	0	0	0
Totales	31	2	3	30	17	2

Anotación por entradas

Vedado	000 100 000 0—1
Instituto	100 000 000 0—2

SUMARIO

Two base hits: B. Obregón. Stolen bases: J. Casuso, B. Obregón 2; O. Obregón, A. Casuso, Solar. Double plays: Cruell, Ituarte y Marrero; Cruell y Solar.

Struck outs: por Portela 6; por Cruell, 5. Bases por bolas: por Portela 3; por Cruell 2. Wild pitchers: Portela 1. Umpires: Rodríguez y Guilló. Tiempo: 1 hora 55 minutos. Scorer: E. J. López.

S. DE MARIANAO

	V.	H.	C.	O.	A.	E.
Cardella, 1b	4	3	2	7	2	3
Pozo, 2b	5	0	0	1	5	0
Suáres, lf.	5	2	1	2	0	0
Gordon, c.	6	2	0	11	1	1
Pérez, 3b	2	2	2	1	1	0
Alvarez, cf.	4	2	0	1	0	0
Mas, rf.	3	2	2	0	0	0
L. Zayas, rf.	1	0	0	0	0	0
Castro, ss.	5	1	2	2	0	0
Palmero, p.	5	1	1	1	2	1
Totales	40	15	10	26	11	5

ATLETICO

	V.	H.	C.	O.	A.	E.
Lomas, 1b	5	2	2	10	1	0
Guerra, lf.	4	1	1	4	0	1
Lara, rf.	5	0	1	0	0	0
Thompson, cf	4	1	0	2	0	0
González, c.	2	1	1	6	3	0
Batea, 2b y 3b	5	1	2	3	4	2
Camacho, 3b y p	5	1	2	0	3	0
Rodríguez, p. y 2b	4	0	0	0	1	1
Santamaría, ss	4	1	0	2	1	3
Totales	38	8	9	27	13	10

Thompson out por bola bateada.

Anotación por entradas

S. de Marianao	600 030 042—15
Atlético	000 200 312— 8

SUMARIO

Stolen bases: Gordon, Pérez, Alvarez, Mas, Castro, Guerra, Thompson.

Sacrifice hits: Pozo.

Double plays: Batet, Santamaría y Lomas.

Struck outs: por Camacho, Rodríguez, 5; Palmero 5.

Bases on balls: Camacho 2; Rodríguez 5

Hits of pitches: a Camacho 2.

Umpires: Rodríguez y Guilló.

Tiempo: 2 horas 13 minutos.

Scorer: E. J. López.

ESTADO DE LA CONTIENDA

	J.	G.	P.	Ave
Vedado	13	10	3	769
Instituto	12	7	5	583
S. de Marianao	13	6	7	462
Atlético	14	3	11	214

LONGINES
FIJOS COMO EL SOL
DE
CUERVO Y SOBRINOS
Muralla 37 A. altos
Apartado 668. Télf. A-2668
Telégrafo Teodomiro

KARANA
CURA NEURALGIAS, DOLORES DE CABEZA, DE OIDOS, DE MUELAS, REUMATICOS, &. &.
EN TODAS LAS BOTICAS.

PARA EL DOMINGO

El domingo 17 del corriente se batirán en los terrenos de "Laureano Park" las aguerridas novenas de Baseball "Casa Blanca" y "San Francisco de Paula" esta novena pertenece al afamado plantel del mismo nombre que tan admirablemente dirige el señor don Pablo Mimó y la primera perteneciente al barrio ultramarino del mismo nombre, integradas ambas novenas por jóvenes correctos y simpáticos.

Por el entusiasmo que reina entre los fanáticos se espera un reñido desafío, además es primera vez que se ven frente a frente estos teams.

Los jugadores son los siguientes:

"San Francisco de Paula"

C. Fermín Gómez.
P. Ignacio Vergara (Capitán).
1a. base, A. Fernández López.
2a., Augusto Muscó.
3a., A. Valdés Bérriz.
S. S., Valdespino.
Lf., V. Anciano.
Cf., Menéndez.
Rf., J. Valdés Berriz, o Pedro Cueto.
Suplentes: Federico Nin y Alberto Fernández.

"Casa Blanca"

C., M. Moreno.
P., C. Marquetti.
1a. base, A. Rodríguez.
2a., Quis Fumero.
3a., José Gutiérrez.
Ss., Juan Pajares.
Lf., Hilario Candela.
Cf., L. Carreras (Capitán).
Rf., Antonio Ortega.
Suplente: M. Prieto y A. Cueto.

Por este medio reta el club "San Francisco de Paula" a todas las novenas colegiales y de aceptar el reto, diríjanse al capitán del club en Concordia 18.

F. MESA Anuncios en periódicos y revistas. Dibujos y grabados modernos. ECONOMIA positiva a los anunciantes.—LUZ, 53 (G).—Teléfono A-4937.

UNA VICTORIA Y UNA DERROTA

EL CLUB SAN RAFAEL

El Domingo último después de haber sido derrotados por el club "Amistad," por la mañana, después de haber recibido una tremenda paliza, la batería del "San Rafael B. B. C." Benjamín Herrero, p. y Joaquín Agudo, c., volvieron a celebrar otro desafío por la tarde con el "Jesús del Monte,'" y no obstante, el trabajo que tuvieron que hacer por la mañana para poder resistir el ataque formidable del "Amistad B. B. C." ganaron el desafío de una manera desastrosa para el "Jesús del Monte" pues dejaron a los terribles bateadores del "Jesús del Monte" en 3 hits y sacando 9 ponches.

También hubo que contar con el brazo poderoso del catcher J. Agudo, el cual con sus buenos tiros a segunda no permitió que le robasen una sola base.

Ahora véase la anotación por entradas:

	C.	H.	E.
Jesús del Monte.	000 000 000—0	3	5
San Rafael.	000 201 40x—7	9	2

Baterías:

"Jesús del Monte:" Ruiz, García, ps., Sazar, c.

"San Rafael:" B. Herrero, p; Y. J. Agudo, c.

NOTAS AL AIRE

Hoy, cedemos a nuestro colaborador Wife, el lugar que debía ocupar nuestra primera "nota," con objeto de dar cabida a la interesante relación que hace del juego celebrado el domingo último en "Havana Park" entre los clubs "Vedado Tennis" e "Instituto," en el que este último octuvo un resonante triunfo.

He aquí como se expresa nuestro colaborador señor Wife:

GRAN TRIUNFO DEL "INSTITUTO"

En un emocionante juego derrota al "Vedado."—Cruell, el héroe.

Todavía resuenan en mis oidos las aclamaciones y los cheers lanzados por los muchachos del Instituto al ganar de modo coruscante el gran juego de ayer. Once innigs de lucha feroz con el score empatado 1 por 1, once entradas en la que cada una, cada asistencia, cada strike se coreaba con aplausos y gritos.

Pocos juegos he visto que como el de ayer un duelo de pitchers, resulte lo emocionante que fué. Los duelistas Portela y Cruell, que con Palmero, constituyen **una trilogía encantadora,** no desmayaron un instante y con serenidad sin fin, llevaban sus juegos como todos unos maestros y no solamente pitchearon sus juegos, si no que fildearon sus posiciones maravillosamente. 7 lances aceptó Portela, por 5 Cruell, todos sin la más leve sombra de un error, y algunos extra-difíciles. Pero al fin y al cabo los laureles de la jornada fueron para Cruell, porque le cupo la honra de ganar su propio juego con metrallazo formidable que pasó por encima de la cabeza del simpático Lavandeira, llevando a su score la carrera de la victoria anotada por Salvador López. El batazo fué, como el de Obregón, extraordinario, y si no hubiera sido porque solamente faltaba una carrera para ganar, hubiera sido three-bagger u home-run, porque cuando el bateador iba por tercera era cuando Frankie devolvía la esféride.

Pero no es necesario hablar más de la cuenta, para darse cuenta de la magnitud del desafío de ayer. Los números hastan: 2 carreras por una, en diez innigs, tres hits por cuatro, 2 bases por bolas por tres, 2 errores por uno, y 17 asistencias por 14. Eso se llama jugar pelota. Los campos de ambos clubs jugaron primores como lo demuestra el hecho de haber aceptado entre los dos, 90 de los 93 lances que en el transcurso del juego se presentaron. Por eso no es de extrañar que un fanático de los que se escapan en Octubre a Polo Ground a ver las series mundiales, exclamara: —¡Esto es extraordinario! ¡Me parece que estoy viendo jugar a los big leaguers!

Los distinguidos del V. T. C. a más de Portela lo fueron indudablemente Lavandeira, que aceptó 6 lances en su jardín de modo maestro, realizando la jugada de la tarde al degollar una línea, con música que enviaba Marrero por entre left y center, cuando se encontraba López en tercera, esperando que lo llevaran a la victoria; Villalba, la gran Primera del Tennis, que atrapó un tiro alto de Casusón, con un hombre en tercera, que parecía entraría con el laboratorio; Gabriel Casuso que jugó muy bien el short y que hizo la carrera única del V. T. C. y como siempre Bienvenido Obregón que empujó la anterior con un soberbio two-bagger por encima del left. Cruell se la cobró porque luego le sirvió una tacita de ponche.

Por el Instituto, podemos decir que todos se distinguieron. Marrero, Seigle y Solar estaban hechos unas fieras. 16 lances entre los tres y...excuso decir. La jugada del Institulo la realizó el pequeño capitán, cuando con el cuadro cerrado, Obregón en tercera y José Emilio al bate, engarzó con una mano la bola bateada por José Emilio y sacó en home con una jugada sensacional al gran Bienvenido. Si no realiza el out, el desafío hubiera terminado al revés, 2 por 1, por el V. T. C.

El double-play del primer inning entre Cruell-Marrero e Ituarte fué simplemente maravilloso. Bien por Ituarte.

Parraguita y Hoyos, a inconmensurable altura.

—

No quieren privilegios, este es el acuerdo adoptado últimamente por los magnates de la "Pacific Coast League," el cual se la han hecho saber a la Comisión Nacional de Base Ball, con objeto de que supriman los privilegios de reclutamiento de que gozan las Grandes Ligas.

La "Comisión" se dará por enterada, y continuará haciéndose la sorda.

—

El "Newark" que ha vuelto por su antiguo nombre o sea "Long Branch," ha obtenido una doble victoria en los dos juegos celebrados con el Middeletown.

En el primer desafío pitcheó el oriental Paco Muñoz, a quien solo pudieron darle dos hits durante todo el juego.

En el segundo mach ocupó el box de los cubanos el gran Padrón, que también salió triunfante, pero a éste le pegaron más sus adversarios.

Ambos juegos, como ya decimos, fueron ganados por el "Long Branch" con las siguientes anotaciones: 5x2, y 8x4.

—

Ballesteros, pitcher cubano, del "Ibor City" sigue siendo invicto en el box de dicho club.

Ya lleva jugando siete desafíos, y en los siete ha resultado invencible.

En el último desafío que se celebró el jueves pasado, fué ovacionado por el numeroso público que presenció el match.

En este desafío Ballesteros sacó struck out a cinco players del West Tampa y solo permitió 5 hits.

El resultado del juego fué 3 x7 a favor del Ibor City.

Ramón Mendoza.

VIDA OBRERA

LOS DEPENDIENTES DE ALMACENES.

Anoche se reunieron los dependientes de almacenes, en el "Centro Obrero" para tratar de la reorganización del Gremio.

Presidió el señor Mariano González, y actuó de secretario el señor Luis Vega.

Hicieron uso de la palabra varios obreros, entre ellos, el señor Hilario Alonso, que propuso se nombrara una comisión que se acerque a la Sociedad de Conductores de Carros, para llegar a una inteligencia y proceder en lo sucesivo de acuerdo ambas Sociedades. Se nombró la comisión, acordándose que el señor Alonso, forme parte de la misma.

LA "UNION INTERNACIONAL DE DEPENDIENTES"

Esta sociedad acordó dirigir una exposición a la Secretaría de Sanidad manifestando en la misma su conformidad, con las nuevas ordenanzas sanitarias, que proíhben comer y dormir en los establecimientos.

De igual modo se adhieren al proyecto de Ley externa, presentado en la Cámara, y al folleto de la Jefatura Local de Sanidad, con la moción de los doctores Jacobsen y López del Valle.

Firman la exposición los señores Arturo Dougnac y Eduardo de la Campa.

LOS SASTRES

En su local social, (altos del café "Marte y Belona.") se reunió el Gremio de Sastres de Cuba, para continuar la discusión de las reformas introducidas al Reglamento.

Con pequeñas enmiendas fueron aceptados varios artículos, quedando otros pendientes para la próxima junta.

EN SAN ANTONIO DE LOS BAÑOS.

El domingo tuvo efecto en San Antonio de los Baños, una manifestación, para recabar de los poderes públicos protección para la industria del tabaco.

También se quejan del malestar reinante, por la crisis que hoy atraviesan las escogidas de tabaco son varias las que ya no dan vida al pueblo de San Antonio como sucedía en años anteriores.

VENTA DE TERRENO

En la Ceiba de Puentes Grandes, casi junto al paradero del tranvía de Marianao a Galiano, se vende una manzana de terreno compuesta de 8,025 metros, situada entre las calles Nogueira, Santa Teresa, Suárez Vigil o Parque Jovellar y San Buenaventura. Se da barata por circunstancias especiales. Informa su dueño, señor Orbón, en la Administración del DIARIO DE LA MARINA y los domingos, en Real 136, Ceiba.

AL CONTADO
Y A PRECIOS BARATOS
MIMBRES DE TODAS CLASES
MUEBLES MODERNISTAS PARA
cuarto, comedor, sala y oficina
CUBIERTOS DE PLATA
OBJETOS DE MAYOLICA
LAMPARAS,
PIANOS "TOMAS FILS"
RELOJES DE PARED Y DE BOISILLO
JOYAS FINAS
Bahamonde y Ca.
OBRAPIA Y BERNAZA
(POR BERNAZA, 16)

MADRUGA.
BAÑOS SULFUROSOS Y FERRUGINOSOS
Hotel "DELICIAS del COPEY"
El mejor en Cuba, por sus grandes comodidades y su pintoresca situación
C 2578 25 t-9 J.

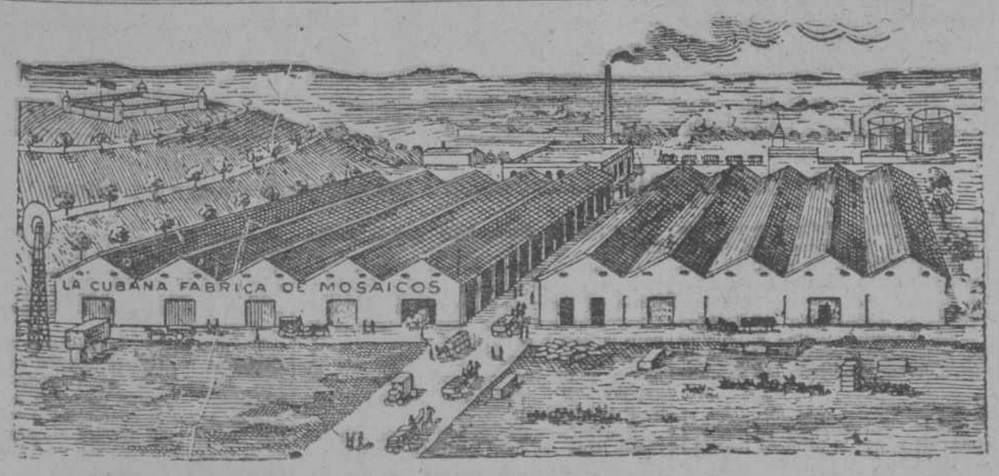

Fábrica de mosaicos "LA CUBANA". San Felipe núm. 1, y Atares. Teléfono: 1-1033
26 MILLONES DE LOZAS FABRICADAS.
Advertimos a los consumidores de mosaicos que "LA CUBANA" es la única fábrica que garantiza que sus mosaicos no se agrietan.
El que necesite piso para su casa, visite esta fábrica y encontrará variedad inmensa de dibujos y colorido no igualados por ninguna otra y se convencerá que no hace falta importar mosaicos para tenerlos de clase superior.
LADISLAO DIAZ Y Hno. Vives, 99. Teléfono: A-2090.
AGAPITO CAGIGA Y Hnos. Monte, 363. Teléfono: A-3655.
R. PLANIOL. Monte, 361 Teléfono: A-7610
C 2960

Las cervezas "TIVOLI", clara y negra, tipo Munich
SON DE CLASE EXTRA SUPERIOR
Los que tienen predilección por estas marcas consumen veinte millones de botellas por año.
Obtuvieron Medalla de ORO en las Exposiciones de Búfalo y Saint Louis, en los Estados Unidos.
CONSTITUYEN UNA BEBIDA MUY SANA Y ESTOMACAL.
TOMELAS COMO REFRESCO Y EN LAS COMIDAS.
FUNDACION DE LA FABRICA EN EL PAIS: EL AÑO 1911.
PIDASE EN TODOS LOS ESTABLECIMIENTOS

Cines Correccionales

Películas Parlantes

Se trata, señoras y señores, de un abuso de confianza, de uno de esos abusos tan generales y corrientes en este mundo pícaro, donde la lucha por la vida es tan triste y tan complicada.

Son ellas dos amigas íntimas, de la infancia. Una de posición llevadera, feliz, puesto que no debe nada a nadie y tiene ese gran bien que se llama "tranquilidad de espíritu." La otra, como decimos por acá, en la tea incendiaria, en la prángana más lastimosa. La segunda, visita con mucha frecuencia a la primera, para sacarla pesetillas **indirectas**, puesto que siempre lleva el pretexto de las rifas, a fin de sablear sin encogimientos. Cuándo es un vestido de hilo blanco bordado, en caja. Cuándo media docena de pañuelos de encaje. Cuándo una sortija de oro de catorce y chispas, **eléctricas**. Cuándo en fin, veinte pesos, en combinación con la lotería nacional.

Las papeletas nunca varían de precio: veinte centavos cada una, y adelante con los frijoles.

Ni una sola vez dejó **Ritilla**, que así llaman a la señora del buen pasar, de tomarle papeletas a su pobre amiga, dándole de contra alguna cosa de comer, el café y el cigarrillo, amen de la sabrosa conversación recordando "los tiempos aquellos."

Y nada, **Ritilla** sin sacarse nunca vestidos blancos en caja, ni docenas de pañuelos, ni sortijas de oro de catorce con chispas eléctricas.

Hace como unos quince días llegó la corredora de rifas muy alborozada y con gran misterio a casa de su amiga, sacando incontinenti de las profundidades de sus faldas obscuras, un bulto de regular tamaño y peso.

Una docena de cubiertos de plata maciza y labrada, con escudos heráldicos y largas cifras, que habían pertenecido a un famoso personaje de los tiempos coloniales, noble arruinado, fallecido tiempo hace.

La verdad es que pesaban algunas libras los tales cubiertos de indiscutible mérito, y **Ritilla** había oído hablar mucho a su padre del tal Marqués, que Marqués era, y de los más fastuosos, por lo cual le entró comezón de poseerlos. No pudiendo comprarlos porque ya había muchas papeletas vendidas, a medio peso nada menos, tomó diez, con la esperanza de que la suerte la favoreciera.

Y empezó desde luego, una novena a Santa Rita, abogada de imposibles, de la que es muy devota y cuya imagen tallada en madera tiene en una urna llena de flores artificiales, para que le concediera los cubiertos de plata, prometiéndole en cambio dar a los pobres, la cuarta parte de su valor.

Como se ve, es digno de todo elogio el desprendimiento de **Ritilla**; y Santa Rita no podía mostrarse sorda a generosidad semejante. Pocas de sus fervientes devotas se atreverían a prometer otro tanto, en caso análogo. ¡La cuarta parte de lo que la milagrosa señora le diera! Es mucho dar recibiendo tan poco.

Lo cierto es que todas las tardes, acompañada de una criada, de voz gangosa y adormecedora, delante de la urna hacía su novena con toda devoción, esperando el bien apetecido.

"Pues de Dios sois estimada,
de imposibles protectora,
sednos nuestra intercesora
Rita bienaventurada."

Ello es, señoras y señores, que llegó el día del sorteo de la combinación, y los terminales de una de las papeletas de **Ritilla**, correspondían exactamente a los del premio mayor.

Creyó volverse loca de alegría y de nuevo prometió a la santa que aunque los cubiertos valieran **doce pesos**, daría a los pobres los **tres** ofrecidos. Y harto sabía que su valor intrínseco, la plata bruta, daría el doble al peso, sin contar naturalmente el labrado exquisito, el blasón y la cifra, de valor artístico indiscutible, debiendo advertir, que cucharas, tenedores y cuchillos, con la hoja también de plata, están primorosamente dorados a fuego, con verdadero oro, sin una mancha, sin una abolladura, conservados con todo cuidado por manos piadosas.

¡Doce pesos! Se pueden dar por ellos ciento a ojos cerrados.

Todo el día esperó **Ritilla**, emocionada y nerviosa, la llegada de su vieja amiga con los cubiertos tan largamente deseados. Todo el día, sin que apareciera, sin enviar **un triste** recado explicando su ausencia. ¡Qué sería ello!

Figúrense ustedes, señoras y señores, el disgusto, la contrariedad, la impaciencia de **Ritilla** al pasar tres días más en tal estado.

No pudiendo ya contenerse, decidida a salir de dudas, vistióse apresuradamente, hizo que la criada llamase un coche y salió en busca de la corredora de rifas clandestinas.

La cual al ver llegar de pronto a su amiga, de tal manera se descompuso que no acertó a decir palabra, pálida y temblorosa. Después balbuceó disculpas, excusas, mentiras, que la otra atajó, diciéndole clara y terminantemente, que no estaba dispuesta a perder los cubiertos que tanto dinero le habían costado y tantas súplicas y promesas a Santa Rita. Que se los entregara en seguida o de lo contrario la acusaría de **ladrona** a la policía. Así, de un golpe y sin rodeos.

No valieron súplicas, ruegos, lágrimas. **Ritilla** viendo que los cubiertos no parecían dió parte del hecho en un **Precinto**.

El caso fué a la corte correccional, y el caso era que la corredora de papeletas de rifas, al enterarse de que los cubiertos le habían **caído** a su íntima amiga, los empeñó en seis duros, que le hacían absoluta falta para pagar el cuarto de donde la estaban echando, con la santa intención de sacarlos luego y entregarlos a su legítima dueña.

Y efectivamente. Los cubiertos **históricos** estaban empeñados en la cantidad indicada, y **Ritilla** compadecida de la pobreza y necesidad de su amiga, suplicó al juez que las cosas quedaran en tal estado.

Ella abonaría los seis duros, sintiendo con toda su alma que esa cantidad que pertenecía a Santa Rita, tuviera que dejarla en una casa de empeños.

C.

Para COMER BIEN hay que ir a
"El Jerezano"
PRADO, 102.
C 2853 26-6jl.

REYERTA EN EL VEDADO

ON UN CAMBIA-CHUCHO ES LESIONADO GRAVEMENTE UN INDIVIDUO.

En el Centro de Socorros del Vedado fué asistido ayer de lesiones graves Raúl Chaumont del Castillo, vecino de Aguiar 27.

En la novena estación de policía dijo el lesionado que esas heridas se las causó Aurelio Acebal, de San Ignacio 84, al sostener una riña en Línea esquina a 16.

Dichas heridas fueron producidas al darle Acebal a Chaumont con un cambiachucho.

Acebal fué detenido, siendo presentado ante el señor Juez de guardia, quien lo remitió al vivac.

DINERO
Con garantía de alhajas de oro, plata y objetos de valor.
La casa de más garantía y la que menos interés cobra en los préstamos.
LA REGENTE, Neptuno y Amistad. Teléfono A-4376.
2431 Jn.-1

Se fracturó un brazo

Al dar un resbalón en el baño de su domicilio, se fracturó el brazo derecho el señor Francisco Lufríu y Arregul, de Manila 6.

Fué asistido en la Casa de Socorros de Jesús del Monte.

DR. GALVEZ GUILLEM
Impotencia, Pérdidas seminales, Esterilidad, Venéreo, Sífilis o hernias o quebraduras.
Consultas: de 11 a 1 y de 4 a 6
49, HABANA. 49
Especial para los pobres: de 5½ a 6

Policía Secreta

UNA DESAPARECIDA

Dice Rosa García y Alamo, de Tenerife 66, que su abuela Josefa Jorge Alamo, la cual se encuentra demente, ha desaparecido de su domicilio, temiendo le haya sucedido alguna desgracia.

UN DESAPARECIDO

También manifestó Pedro Lamas Caamaño, de Galiano 117, que su menor hijo Lorenzo falta de su domicilio desde anteayer, ignorando en qué lugar se encuentra.

EQUIPAJES
Para embarcarlos por ferorcarriles y vapores, avise al Express Nacional. Teléfono A-7145. Egido, 97. Precios muy módicos.
C 3079 10-11

De la Estación Terminal

MOVIMIENTO DE PASAJEROS

Han llegado ayer, en el tren de las 8 y 20 p. m.:

De Sancti Spíritus, don Juan Cabrera.
De Santa Clara, el capitán médico de la Guardia Rural, Martínez Osuna.
De Cruces, don Julio López.
De Santo Domingo, el ingeniero Primitivo del Portal y su familia.
De Cienfuegos, la señora Isabel Roca.
De Matanzas, los señores Lorenzo Huarte y Pablo Iglesias y las señoritas Encarnación Ramírez y María Fernández.
De Colón, el doctor C. López.
De Camagüey, don Manuel García y Josefa García.
De Ciego de Avila, los señores Alberto Palacios, Jesús Cabrera y M. Gutiérrez.

Han salido ayer noche, en el tren de las diez p. m.:

Para Chaparra, el Dr. Tomás G. Menocal.
Para Morón, el representante a la Cámara Gustavo G. Menocal.
Para Camagüey, los señores Fausto G. Menocal, Alberto Acha, José M. Guerrero, P. Z. Handerson, capitán Gramat, la señora Silvina Ducassi viuda de Lamnel y su hija, la sugestiva señorita Minina.
Para Matanzas, los señores Emiliano Moreno, Agustín González Pérez, René Acevedo y los doctores Miguel Tamayo, Caballero y Celso Cuéllar del Río, este último representante a la Cámara.
Para Quintana, don Enrique Fernández.
Para Zulueta, el doctor Isidoro Bustamante.
Para Piedrecitas (Camagüey), don Adolfo Marchena.
Para Yaguajay, don Bernardo Fernández y familia.
Para el central "Lugareño", el señor López Oña.
Para Manzanillo, don Rafael Portilla.
Para Santa Clara, los señores Emilio Cabal y Armando Sastre.
Para Colón, los señores Oscar Galí, Arnaldo Paltingli y José Menéndez.
Para Camagüey, don Leonardo Alba.
Para Caibarién, don Justo Pérez.
Para Cárdenas, el rico comerciante don José Fernández.
Para Guayos, don José Portela.

Han salido ayer, en el tren de las 10 y 30 p. m.:

Para Unión de Reyes, los señores Ramón Menéndez y Raúl Orozco y el hacendado don José Martínez.
Para Güines, don Julio Otero.
Para Cienfuegos, el R. P. Isidoro Ruiz y los señores Gerardo Smith, Adolfo Wolter, el rico propietario don Galo Rodríguez del Valle, su esposa e hija, y las señoras Manuela Ordese de Ros, Enriqueta Rodríguez viuda de Canceco, Josefina Sotolongo de Canceco, Eloisa García y Ernestina Gómez

TINTURA FRANCESA VEGETAL
LA MEJOR Y MAS SENCILLA DE APLICAR
De venta en las principales Farmacias y Droguerías
Depósito: Peluquería LA CENTRAL, Aguiar y Obrapía

AL TRAVES DE LA REPUBLICA

De Colón

Julio 10.

EL PRESIDENTE DEL AYUNTAMIENTO RENUNCIA.— HONDOS DISGUSTOS LO OBLIGARON A TOMAR TAL RESOLUCION.

En la última sesión que celebró la Cámara Municipal presentó la renuncia del cargo de Presidente el señor Francisco de Armas.

Según rumores, hondos disgustos entre el Ejecutivo Municipal y el señor de Armas, han obligado a este último a tomar tal resolución.

Se me asegura que en la próxima sesión se ha de nombrar a la persona que ha de sustituir al señor de Armas, en la Presidencia y que la que más llamada está a ocupar este cargo es el concejal liberal señor Ambrosio Méndez, quien cuenta con la confianza y el aprecio de la mayoría de los señores concejales.

EL CORRESPONSAL.

De San Cristóbal

Julio 11.

BODA SIMPATICA

Octavio R. Acosta-Basilia Blanco.

Así puede calificarse la boda celebrada en la noche de ayer en la morada de los esposos Blanco-Santos, de este pueblo.

Invitado al acto por mi condición de amigo, cuya deferencia agradezco, tuve el gusto de asistir, haciéndolo a las ocho, a cuya hora, la amplia sala estaba ya invadida por infinidad de invitados, observando que hacia un extremo de la misma se levantaba un artístico altar primorosamente adornado, el cual no podía negar que había sido confeccionado por manos tan hábiles y curiosas como las de las hermanitas de la contrayente María y Eustasia.

Poco después de departir un rato de agradable charla con un grupito de amiguitas muy simpáticas que ocupaban asiento en aquella amplia sala, hacen su entrada con su corte de honor los contrayentes ante aquel caprichoso altar, en el cual se habían de jurar amor para siempre en lazo indisoluble, aquella pareja de felices enamorados.

Ella, la virtuosa Basilisa, estaba encantadora: lucía un lujoso traje blanco, y en sus manos portaba un precioso bouquet regalo de sus simpáticas hermanitas María, Eustasia y Clarita.

Después de colocados ante el altar, oyeron de labios de nuestro Párroco Marcelino Herrero de Dios, que ofició en la ceremonia, la tradicional Epístola de San Pablo.

Apadrinada fué la boda por la respetable dama Angelina Alfonso viuda de Costa, madre del novio, y el señor Francisco Blanco padre de la novia.

La concurrencia, de lo más selecto.

Entre las señoras, recuerdo a nombres tan distinguidos como Hortensia Hernández de Costa, Pilar Hernández de Fuentes, Nena Suárez de Alvarez, Carmen Alvarez de Suárez, Aurora Díaz de Bango Evangelina Flores de Labarta, señora Leonila Vázquez y otras cuyos nombres no es posible recordar en este momento.

Señoritas: tal parece que una rara casualidad hubo de congregar en aquel lugar donde todo era felicidad y alegría, lo más bello y elegante. Forzando mi imaginación vienen a mi memoria tan simpáticos nombres como María Blanco y María Labarta, dos trigueñas encantadoras: la celebradísima Angélica Llera, que con sus ojos tan expresivos, con su mirada de angel y la hermosura de su cuerpo, tan elegante con su traje azul de cielo, lucía preciosísima: Cuquita Costa, orgullo de nuestra sociedad, como siempre, muy linda: Virginia Llera, muy encantadora; puede decirse que, así como el jazmín es considerado como el Rey de la fragancia, de la misma manera era Virginia esa noche de Reina de aquel jardín de tan lisdas damitas.

Un grupito muy gracioso lo formaban las simpáticas Eustasia Blanco, Eloina Díaz y Clarita Blanco.

Entre los caballeros asistentes recuerdo a José M. de la Fuente, Consejero Provincial, Cirilo Blanco, Gabino Labrador, Manuel Bango, Desiderio Alfonso, Juan Blanco, Juan Santos, Antonio Ruiz Toré Jorge R. Costa y el que estas líneas escribe.

La concurrencia fué obsequiada espléndidamente con finos dulces y exquisitos licores.

Los desposados, terminado el acto, tomaron el coche que los había de conducir a su morada Calle de Unzaga, en este pueblo.

Felicidades deséoles a los nuevos esposos.

EL CORRESPONSAL.

Crónica pinareña

FUNCION A BENEFICIO DE LA CRECHE

La culta sociedad de Pinar del Río ha puesto de manifiesto una vez más sus altruistas sentimientos; la comisión de damas encargada de la organización de esta fiesta puede sentirse orgullosa de sus acertadas gestiones; las distinguidas y elegantes damas señoras Lolina Montagú de Cuervo y Nena Montagú de Valdés Fauly han contribuido eficazmente para que este acto benéfico resultara el complemento de sus ideales.

Mucho antes de la hora anunciada el simpático teatro "Dolz" se encontraba invadido por inmenso público que ansioso de compartir en tan benéfica fiesta esperaba el deseado momento de que se cumpliese el programa.

La presentación al público de los muy simpáticos niños Violeta y Guido García fué de gratísima impresión, pues ya teníamos noticias de que en aquellos diminutos cuerpos de ángeles se encerraban grandes almas de artistas. Los bailables como las partes de canto fueron acompañadas al piano por la culta y elegante dama señora Fara Sánchez de Inclán, esposa del acaudalado comerciante-banquero de esta localidad, señor Pedro Inclán.

El niño Guido García hizo verdaderos prodigios de arte; el pequeño artista demostró una naturalidad escénica que para sí quisieran muchos artistas de cartel; es un verdadero panderetólogo, como couplétista está integrado en su diminuta figura el tipo jocoso del papel que representa, sus graciosas gesticulaciones y la marcada intención con que canta los couplés, producen la hilaridad del público.

La niña Violeta García, su pequeña hermanita, lució en escena lujosos y valiosos trajes; baila con asiento y todos sus movimientos están ajustados a la música, pues obedecen exactamente a todas sus notas; canta con naturalidad y dulzura, que con su bonita y clara voz forman el complemento de una verdadera artista.

Las niñas Lucía Perdomo y Santos Cervera interpretaron admirablemente el "duo de las majas" del "Barberillo de Lavapiés"; unas cubanitas que cualquiera las hubiera confundido con las típicas madrileñas.

La selección de "El Trovador", ejecutada admirablemente en mandolina y guitarra por las niñas Ana Teresa y Blanca Díaz Bárcena, fué de verdadera expectación en el público, pues formaban un buen conjunto armonioso que puso de relieve los grandes conocimientos musicales que poseen las pequeñas y bellas artistas.

La apoteosis "La Caridad", representada por las señoritas Verde y otras, cuyos nombres lamento no recordar, fué original ejecución de damas tan distinguidas como Lolina Montagú de Cuervo y Nena Montagú de Valdés Fauly.

Citaré algunos nombres que al volar del lápiz pude anotar.

Señoras: Fara Sánchez de Inclán, Genara Artidiello viuda de Inclán, Rosa Díaz de García, Marianita Fornaguera de Santana, Lolina Montagú de Cuervo, Nena Montagú de Valdés Fauly y Lucila Castilla de Lerma.

Señores: Carlos M. Vélez y señora, Fernando Cabeza y señora, Segundo Valle y señora.

Sr. Pedro Inclán, Sr. José García Artidiello, Lcdo. Lamar, Antonio S. Santana.

Párrafo aparte para mi distinguido amiguito Carlos Arazoza, hijo del eminente jurisconsulto habanero del mismo apellido; este niño hizo exclusivamente su viaje para contribuir con su presencia en tan benéfica fiesta y estrechar en fuerte abrazo a sus amigos y condiscípulos los niños Gustavito García y Guido García.

Señoritas Agustina y Carmen Verde, Isabel y Matilde Mier, Blanca y Estrella Lamar, Antoñica y Cuquita Ubieta, señoritas Martínez, Pintado, Chapotín, Diego Valdés, Lolita Labiada, Isabel Puentes y muchas más que su relación haría demasiado prolongada esta crónica.

Mi más calurosa felicitación a damas tan distinguidas como Fara Sánchez de Inclán, Nena Montagú de Valdés Fauly y Lolina Montagú de Cuervo, que tan eficazmente han contribuido el esplendor de esta fiesta animadas por el fin benéfico a que se dedicaba.

JERONIMO LERMA.

Pinar del Río, 11 de Julio de 1914.

ESTAFA

Filomeno D'Stéfano, vecino de Reina 37, denunció que Luciano Riveron, que le dijo ser dueño de la bodega sita en Picota 50, se ha alzado perjudicándole en mil setecientos pesos, valor de mercancías que le entregó en calidad de depósito.

Manuel Sánchez Carvajal

MANUEL SANCHEZ CARVAJAL

Este nuestro distinguido amigo y comerciante señor Manuel Sánchez Carvajal parte mañana miércoles para Europa a bordo del vapor francés "Espagne."

Para nadie es desconocido entre nuestro comercio y clases sociales el señor Sánchez Carvajal que lleva en nuestro comercio más de veinte años, siendo fundador de importantes casas comerciales de la Habana que han alcanzado popularidad y arraigo, entre ellas la famosa casa de artículos de vestir y confecciones "Los Precios Fijos," que ocupa los grandes edificios de Reina 5 y 7 y Aguila 203 al 209

La iniciativa comercial de Manolo Sánchez —como cariñosamente le llamamos todos—ha dado sus frutos en nuestro comercio y ha encontrado imitadores pues a él se deben las reformas en nuestro sistema de ventas marcando un sólo precio a cada artículo, llevando a la mujer cubana tras el mostrador e introduciendo reformas que le han hecho digno de elogio.

Veinte años de labor en nuestro comercio no han entibiado a nuestro amigo que, en viaje de negocios toma el vapor para recorrer los grandes países y traer a "Los Precios Fijos" la última palabra.

Sánchez Carvajal que, como decimos más arriba está dotado de un gran espíritu comercial, es de los hombres que no se arredran ante las incertidumbres de la época actual, pues sabe por propia experiencia que el triunfo es de los espíritus fuertes y los hombres luchadores.

Un abrazo al comerciante y amigo y el deseo de un pronto regreso.

Al capitán Marcos

Muchas son las quejas que llegan hasta nosotros de los escándalos que diariamente promueven los chiquillos en el Parque San Juan de Dios, sitio convertido en nuevo campo de Agramante y en cátedra de "cultísimo" lenguaje, para "recreo y solaz" del pobre transeunte y del desgraciado vecino que a ciencia y paciencia de la policía sufre las consecuencias de los abusos de los primeros.

Vea esto el capitán Marcos, o quien fuese, y evite en lo posible tanto escándalo.

DE POLICIA

PESAME

Se lo damos muy sentido al competente y antiguo empleado de la Jefatura de Policía, señor Manuel Hernández, y a su apreciable esposa, por la pérdida del más pequeño de sus hijos, arrebatado a su cariño por dolorosa e implacable enfermedad.

Reciban con ese motivo los esposos Hernández nuestro testimonio de sincera condolencia.

CENTRO ASTURIANO

Oposiciones a premios del Grado y Sub-grado Elemental y Corte. Exámenes de labores. Las triunfadoras.

ALUMNAS PRESENTADAS A LA OPOSICION A LOS PREMIOS DE CORTE Y LABORES

El sábado 11, por la mañana se reunían en el aula tercera los alumnos del Grado, y Subgrado de niños para verificar las oposiciones a los tres premios que corresponden a sus grados.

Constituido el tribunal por los señores Jesús Mori, Valentín Baras y Eladio Blázquez, procedió a sortear los temas de la oposición, correspondiendo los siguientes:

Grado Elemental:

Aritmética.— "Un comerciante compró tres piezas de tela; la primera tenía 18 varas; la segunra 32 y la tercera 45. Pagó por las tres piezas 1185 centavos. Queremos saber cuántas varas compró y cuánto le costó cada vara."

Lenguaje.—"Expresar el verbo escribir en tiempo presente, pasado y futuro y emplear una oración formando ese verbo y señalando cuál es el sujeto, cuál es el verbo y cuál el complemento

Geografía.—Qué es una montaña. Cómo se llaman las partes de una montaña. Qué es un volcán. Cómo se llaman las materias que arrojan los volcanes."

Ganó el premio el niño de nueve años Manuel Sirgo; el primer accésit, el niño de ocho años, Fernando Sirgo, y el segundo accésit, el de diez años, Rafael de la Torre.

El profesor de este grado es el distinguido poeta señor Valentín Varas.

Subgrado Elemental.

Los temas discernidos por la suerte, fueron:

Aritmética.—"Cuatro niños jugaron a la lotería y sacaron un premio de 64,675 pesos en limonsas y lo que quedó se lo repartieron entre los cuatro. ¿Cuánto dinero le tocó a cada niño?

Lenguaje.—Escribir el nombre de un animal y formar con esta palabra una oración, diciendo cuál es el sujeto, el verbo y el complemento.

Geografía.—"Cuáles son las principales rocas. Qué es una cantera. Cuáles son los peligros de una cantera y de las minas.

Octuvo el primer premio el alumno de ocho años Francisco Crespillo; el primer accésit el de 10 años Víctor M. Cáceres y el segundo accésit el de 9 años Roberto Parra. Es profesor de esta aula el señor Eladio Blázquez, joven muy ilustrado y maestro con título español y cubano.

El lunes a las ocho a. m. las señoritas alumnas de la clase de Corte y Confección hicieron la oposición a los premios. Se dividieron en tres grupos por orden del tribunal. Al primer grupo se le señalaron las medidas correspondientes a un calzoncillo, y con arreglo a elas proceder a cortar el patrón. Al segundo grupo correspondió iguales operaciones con una chaqueta y al tercero una camisa.

Ganó el premio Josefa Mallada, sobresaliente joven, que ha obtenido premio en el presente curso en diversas asignaturas, el primer accésit fué obtenido en reñida lid por María de los Angeles López, también laureada en este curso con otros premios y el segundo accésit lo ganó Francisca Torres.

Terminada la oposición a premio de Corte, se verificó el exámen de las labores. Estas se hallaban expuestas en la biblioteca. Llaman de todas la atención, por su artística confección pero en especial las de la simpática alumna laureada en el presente curso con medalla de plata en sexto año de piano. El Tribunal otorgó sobresaliente a las siguientes señoritas:

Serafina y Rosalía Belmonte, Eloisa Valdés, Carmen Fernández, Francisca y Nieves Torres, Rufina Pañedo, Concepción López, María Menéndez, Adoración Alvarez, Pilar Fernández y Joaquina Costales.

Las hermosas alumnas bien merecen nuestra felicitación y el DIARIO publica complacido, al par que la crónica escrita, la gráfica, en que las triunfadoras aparecen dando guardia de honor a algunas de sus labores.

Sean hoy, pues, nuestras flores derramadas a los pies de la belleza y virtud de las meritísimas alumnas del Centro Asturiano, que puede sentirse orgulloso de unas alumnas tan sabresalientes que le honran en alto grado.