AÑO LXXIV 2 CENTAVOS Habana, Jueves 23 de Octubre de 1913 2 CENTAVOS NUMERO 245

DIARIO DE LA MARINA

EDICION DE LA TARDE

ACOGIDO A LA FRANQUICIA E INSCRIPTO COMO CORRESPONDENCIA DE SEGUNDA CLASE EN LA OFICINA DE CORREOS DE LA HABANA

JORNADA CIVICA.

LA HABANA ANTE EL PRESIDENTE

"Este pueblo tiene fe en sus gobernantes. Y tiene fe en vos que antes de vivir la vida del político, habéis vivido admirablemente la vida del industrial y habéis podido convenceros, con definitivo convencimiento, de que donde no hay un camino fácil no puede producirse útilmente el trabajo del hombre; porque la actividad humana solo fructifica cuando por doquiera extiene su acción beneficiosa y regeneradora."

(Palabras dichas al Presidente de la República esta mañana en representación de los millares de ciudadanos que con la "Asociación de Comerciantes e industriales" al frente, han desfilado por la ciudad en manifestación pública.)

Don Pedro Sánchez, Iniciador del acto y Presidente de la Comisión organizadora.

El acto celebrado esta mañana, por su grandiosidad, por el orden con que se está desarrollando, por lo elevado y serio, marca una fecha que ha de sertar precedente para servir de ejemplo y estímulo en cuantas ocasiones los intereses públicos se sientan lastimados, abandonados y carentes de la protección oficial que les es precisa y se les debe.

Un pueblo que protesta sin violencias, que pide sin desplantes, que reclama sin amenazas lo que sin justificación se les niega, es un pueblo capacitado y serio que sabe reclamar en razón sus derechos desatendidos.

El pueblo habanero, al acercarse en queja al Presidente de la República lo hace respetuosamente, dignamente, lamentando tener que exponerle al primer magistrado de la Nación, el daño que experimentan sus intereses.

Ni señala a los culpables del daño ni especifica las causas. Supone al señor Presidente compenetrado con sus justas reclamaciones. Solo a él se acerca el pueblo habanero para decirle hasta qué punto está necesitado de que se ponga pronto remedio al mal, y rogarle que, como conocedor de la situación económica del Tesoro Público, vea de qué manera se puede prestar, oficialmente, atención al grave problema, y acuda a remediar las deficiencias mayores, a fin de dar facilidades para que la vida mercantil e industrial de la capital de la República no se paralice y evite incalculables daños.

Lo que tan dignamente y con tanta justicia se pide no puede quedar, en modo alguno desatendido, y es el pueblo de la Habana, con su fe en la sana intención del Presidente de la República, el primero en mostrarse esperanzado, de alcanzar buen éxito en sus demandas y solucitudes.

ZONA FISCAL DE LA HABANA

Recaudación de ayer.

OCTUBRE 22

$8,962-76

EN MANIFESTACION ORDENADA Y MAGNA DESFILA ANTE EL PALACIO DEL EJECUTIVO.--DEMANDA JUSTA.--LO QUE DICE EL PRESIDENTE.--SUS PALABRAS INFUNDEN CONFIANZA AL PUEBLO.

EXITO FRANCO

Al salir este número se disuelven, ordenadamente, los manifestantes.

EN LOS PRIMEROS MOMENTOS

La Habana desde las primeras horas, presentaba animadísimo aspecto.

De todas partes de la ciudad y sus barrios extremos llegaban vehículos de todas clases que, ordenadamente, acudían a ocupar el lugar que los organizadores de la manifestación les había designado.

Vigilantes de policía, sin necesidad de recurrir a la violencia, forman cuidado en que el orden no se altere.

Todos los que se habían de antemano adherido al acto acudieron a sumarse en la manifestación.

Los vehículos, a las ocho y media de la mañana, empezaron a formar en el parque de la Punta, llegando a esa hora la línea de carros, de tres y cuatro en fondo, de la batería de Santa Clara.

Los organizadores de la manifestación, a caballo, marcaban a cada cual el lugar correspondiente, cuyas órdenes eran obedecidas sin distinción.

EL ALCALDE

El general Freyre, desde los primeros momentos recorrió en automóvil las calles, en que la manifestación se organizaba, auxiliando con sus disposiciones a los organizadores del acto.

EL PUBLICO

Desde muy temprano, un enorme público fué situándose en las calles marcadas en el itinerario para presenciar el desfile de la manifestación.

Las mujeres no fueron ajenas a la curiosidad general.

Balcones y azoteas, presentaban lucido efecto, repletos de damas y niños, que se resguardaban de los rayos del sol con sombrillas vistosas.

EL COMITE EJECUTIVO

La comisión Ejecutiva estuvo a las siete de la mañana en la glorieta del Malecón.

Integraron dicha Comisión los señores:

Angel F. Angel, Presidente. —doctor Luís de Solo.—Ramón del Río.—Julio Quiñones.—Mariano Sire.—José María Bérriz.—Jesús Romeu, Eduardo Morales—Angel Alonso.—Antonio de Cárdenas.— Julio Santeiro. — José M. Angel.

LA COMISION DE TRAFICO

Componían la Comisión de Tráfico los señores:

Pedro Sánchez, doctor Carlos M. Alzugaray, José Viera. Auxiliares: Joaquín González, José M. Díaz, Lisardo Arrojo, Primitivo García, Víctor Vázquez, Damián Suriol, Presidente "Veloz Club," Andrés Mon, José María Vales, Ramón Bernot, Juan Méndez.

DISTRIBUCION DE VEHICULOS

La hora señalada para la llegada de los vehículos a los sitios que se les tenían señalados, era de ocho a nueve..

Con asombrosa puntualidad fueron llegando todos y se colocaron donde les correspondía. La Avenida del Golfo estaba totalmente ocupada, desde el Malecón hasta el Vedado por una triple hilera de carros y camiones automóviles.

En el Prado, a todo lo largo se situaron los coches.

Los automóviles destinados al Comité Ejecutivo, a la Prensa, a las Comisiones enviadas por los distintos gremios y el pelotón ciclista se situaron en la calle de Cuba, entre el Parque de los Estudiantes y el Cuartel de la Fuerza.

Otros automóviles se colocaron en el Parque de la Punta y en la calle de Zulueta.

LA POLICIA

A las ocho en punto llegaron al Malecón cuatro pelotones de Policía montada, pertenecientes a las estaciones décima, novena, undécima y tercera, mandadas por el capitán de la última señor Cárdenas.

Estas fuerzas se distribuyeron por parejas, para guardar las bocacalles.

LOS ESTUDIANTES

Poco después de las ocho llegó una comisión formada por 25 alumnos del cuarto año de Medicina.

También llegó otra comisión compuesta por 50 alumnos de los cursos primero, segundo y tercero del Instituo, presidida por el señor Rogelio Alfonso.

FREIRE Y LA COMISION

El general Freyre ocupó el automóvil de la Comisión organizadora, para acompañar a ésta en su visita al Presidente de la República..

EMPIEZA LA MANIFESTACION

A las nueve y media en punto dió comienzo la manifestación.

Rompió la marcha el automóvil que conducía al Alcalde y a la Comisión organizadora. A este auto le daban escolta 25 guardias de caballería. Seguían después los ciclistas, automóviles dedicado a las comisiones, automóviles en general, coches particulares, de establos y de punto, carros de venta abundante, carros de carga, camiones automóviles. El número de vehículos que tomaron parte en la manifestación ascendía aproximadamente a unos 5,000.

También concurrieron unos doscientos manifestantes a caballo.

Las distintas comisiones y los representantes de la Prensa lucían diversas insignias.

EL ORDEN

El orden que reinó tanto en la organización como durante la manifestación fué completo. No hubo inngún contratiempo, ni se registraron incidentes desagradables.

Las comisiones que tomaron parte en el acto de hoy trabajaron sin descanso y bien, atendiendo a todos y a que no se alterara el orden.

LA MARCHA

Todos los vehículos que tomaron parte marcharon de uno en fondo con un orden y una seguridad admirables. A ambos lados del Paseo del Prado se hallaba numeroso público presenciando el desfile. En los balcones había también muchas personas.

LOS QUE CONCURRIERON

Los centros de detallistas de cafés, fondas, panaderos, la industria rodada, carretoneros, gremio de cocheros, dueños de carruajes de lujo, de alquiler, trenes funerarios, el gremio de chauffeurs, Centro de Propietarios, Circuito Habanero.

LOS ALREDEDORES DE PALACIO

Desde las nueve de la mañana, el frente del Palacio Presidencial y to-

Pasa a la página 3

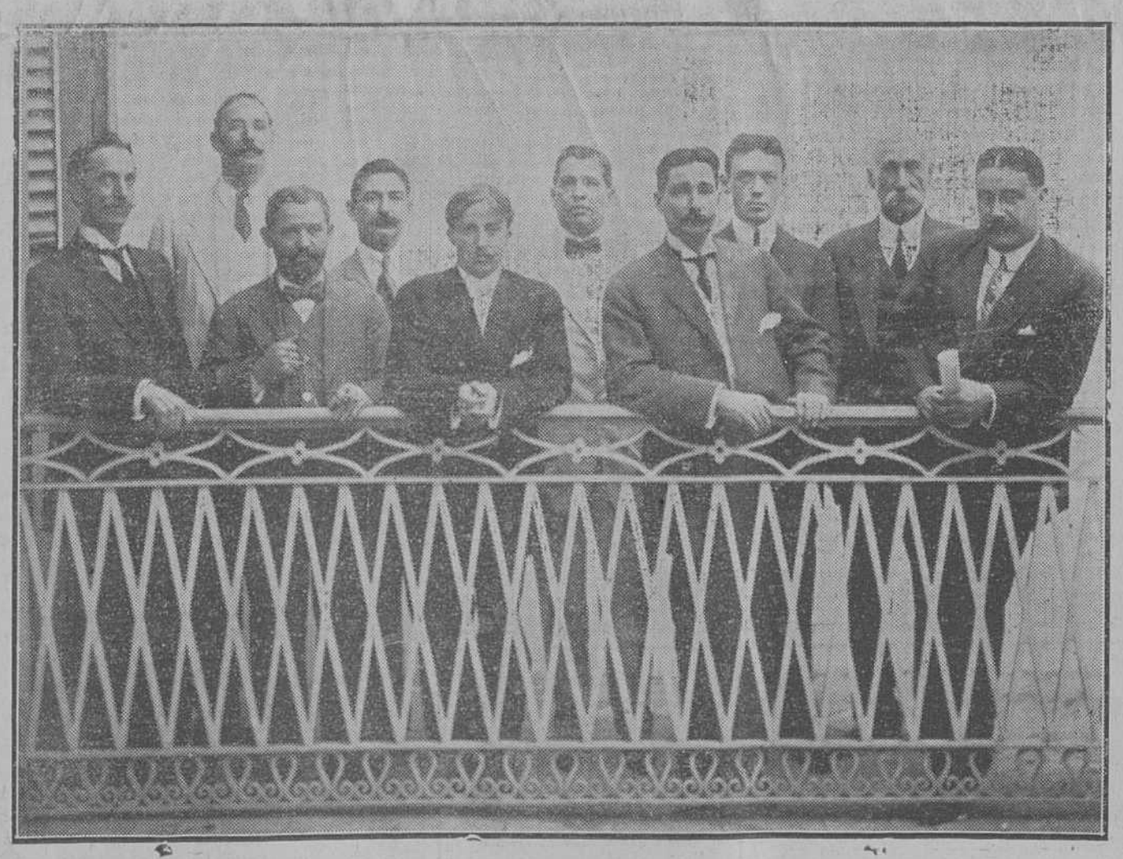

COMISION ORGANIZADORA DE LA GRANDIOSA MANIFESTACION DE ESTA MAÑANA

"Se concreta, en efecto, esta Exposición a solicitar, no que se arreglen enseguida y de un modo definitivo todas las calles de esta capital que están inutilizadas actualmente para el tráfico, ni siquiera que en esa forma se arreglen las más necesarias de esas calles, sino que pedimos que se habiliten cuanto antes esas últimas, para que el tráfico no sufra tantos y tan considerables perjuicios como está sufriendo desde hace mucho tiempo."

(De la Exposición entregada por el Presidente de la Asociación de Comerciantes e Industriales, esta mañana al Presidente de la República, en nombre de la nombrada Asociación y en el de las clases productoras y trabajadoras de esta ciudad.)

El orador Luis Solo, que dirigió la palabra al Presidente de la República en nombre de los manifestantes.

OTRA PROTESTA

Adhesiones provechosas.-Las indiscreciones del teléfono y la paciencia de los abonados.-Una Guía que embrolla.-Y el que no lo quiera así...

Hoy es día de manifestaciones y por lo tanto aprovecho la oportunidad para hacer la mía, personalísima, pero que va encaminada al interés general. Si no cojo esta ocasión estoy perdido, por dos razones: primera, porque después de la manifestación monstruo ninguna otra tendrá importancia; y segunda, porque ya pueden venir, hoy, los hermanos Quintero con toda la gracia que tienen y el señor Ramón y Cajal con toda su ciencia, que no lograrán parar la atención del público, que está en movimiento, como que tiene ruedas y va de prisa.

Así es que incorporando mi pequeña protesta a la grande, puede sucederme lo que a ciertas fracciones políticas que se unieron, de independientes que eran, al tronco vigoroso, y de él sacaron, sin aportar nada efectivo, una buena rama que dió una secretaría, luego una embajada y que seguirá produciendo, porque es gajo de buena fortuna.

En esta situación propicia quiero hacer constar que hay dos libros perfectamente malos.

—¡Cómo! —exclamarán ustedes.— ¿Nada más que dos?

—Me limito a ese número, en este momento, porque se trata "del bien público." Los dos libros que yo señalo son: el *Manual del Bachiller en Artes* y la *Guía Oficial del Teléfono.* Del primero dirán ustedes:—"¡Ahí me las den todas!"—pero del segundo convendrán en que tengo muchísima razón.

Hagamos el análisis.

Es cierto que el teléfono se usa para decir cosas desagradables, para mostrar incultura, para comadreo entre mujeres y para..¿ pelar la pava, honestamente. Pero no hay duda que el principal propósito es el de comunicar con rapidez y abreviar tiempo en las necesidades de la vida.

En este sentido creo que se ha inventado "el automático," que suele tener sus caprichos de "no integrar el *quorum,*" pero que en general es infinitamente mejor que el antiguo sistema, en el que había que contar con los buenos oficios y las disposiciones de carácter de la señorita encargada de dar la comunicación. Y el que quiera una prueba evidente no tiene más que llamar al B 07 y pedir un número de Marianao, para que se vea lo que vale la paciencia y lo que influyen en el ánimo de una apreciable señorita el curso de la moda, el cinematógrafo, la crónica social y todo lo que sirve de legítima distracción y entretenimiento.

Quedamos, pues, en que el "automático" resuelve un problema, y veamos ahora el punto capital de esta manifestación casi rodada.

La *Guía* o libro indicador de los suscriptores al Teléfono, fué en un principio una cosa honrada y de buen sentido, como un diccionario. En cada

Pasa a la página ocho.

BOLSA DE NEW YORK

De la Prensa Asociada

OCTUBRE 22

Acciones...	267,163
Bonos.....	1.764,500

DIRECCION Y ADMINISTRACION
PASEO DE MARTI Nº 103
APARTADO DE CORREOS 1010 — DIRECCION TELEGRAFICA.
"DIARIO HABANA"
Teléfonos: Redacción, A6301. Administración, A6201

PRECIOS DE SUSCRIPCION

HABANA	12 meses	$ 14-00	plata
	6 ,,	7-00	,,
	3 ,,	3-75	,,
PROVINCIAS	12 meses	$ 15-00	plata
	6 ,,	8-00	,,
	3 ,,	4-00	,,
UNION POSTAL	12 meses	$ 21-20	oro
	6 ,,	11-00	,,
	3 ,,	6-00	,,

Actualidades

El manifiesto de los liberales es un alegato curialesco que a nadie puede convencer.

Seméjase a las defensas que suelen hacer los abogados en las causas perdidas.

Extreman los argumentos, desfiguran los hechos, inflan las causas atenuantes y con habilidades retóricas procuran oscurecerlo todo.

Pero es en balde, porque el delito está tan probado que no hay argucias que puedan hacer efecto en el tribunal sentenciador.

Y eso es lo que ha ocurrido ahora: el tribunal de la opinión pública, antes de hablar los liberales, veía claro el delito y no abrigaba duda alguna respecto a quién fuera el autor; pero, después de la defensa de los delincuentes, su criterio se reafirmó de manera irrevocable.

Veamos por qué.

El argumento Aquiles del manifiesto liberal es este: el Congreso no podía ser convocado porque aun estaba abierta la legislatura extraordinaria del mes de Julio último.

Ahora bien, argumentemos *ad absurdum*:

El Congreso no puede ser convocado mientras no se cierre la legislatura del mes de Julio;

Es así que dicha legislatura no lleva trazas de cerrarse nunca;

Luego cuando llegue Noviembre no podrá empezar tampoco la legislatura ordinaria;

Luego, ya no volverá a reunirse jamás el Congreso en la República cubana.

¡Lástima que no fuera verdad, tanta belleza! exclamará el país.

Puede ser que esa solución constituyese una felicidad, pero, de todas suertes, no nos negarán los liberales que esa manera de discurrir es absurda.

Y sin embargo, así han discurrido ellos en su manifiesto.

Eso sin contar con que empieza diciendo el manifiesto que no quiere tratar del empréstito, y luego, como su autor es demasiado elocuente, se olvida de su propósito y dedica grandes parrafadas a combatir la proyectada operación de crédito.

Pero por si faltase algo, tiene el tal documento un párrafo final que echa a rodar toda la argumentación del mismo.

Helo aquí:

Hecho esto, y sin que ningún móvil mezquino influya en nuestras determinaciones, sólo nos falta manifestar que estamos dispuestos a continuar prestando al Gobierno todo auxilio que pueda necesitar para la recta administración de los intereses públicos, si deponiendo la soberbia, que en este caso le ha cegado, estima que no es acusando injustamente ni zahiriendo sin razón, a fuerzas políticas respetables, como se puede obtener su concurso sino que procediendo con la elevación de miras, la mesura de lenguaje y la templanza de las acciones, es como se logra en los pueblos libres merecer y conservar el apoyo y la consideración de los ciudadanos conscientes de sus derechos tanto como de sus deberes.

Como se ve, al fin del juicio oral el propio reo ha confesado que si no ha dado el *quorum* no fué precisamente porque la ley se lo impidiera, sino porque el Ejecutivo, procediendo con soberbia, ha herido su amor propio.

¡Etiqueterías, susceptibilidades, caprichos pueriles!...

Pero... ¿son legisladores o son niños mal criados los que así proceden?

Para catarros, bronquios y pulmones, el licor de berro es lo mejor. Compuesto de vino generoso y jugo puro de berro.

El tabaco elaborado y el arancel americaon

En el artículo que con este título se publicó en la edición del alcance de ayer, apareció un párrafo totalmente ininteligible por haberle agregado líneas sin corregir unas y corregidas otras, por cuyo motivo reproducimos dicho párrafo a continuación:

"Cierto es que con la fabricación de tabacos estampillados por el Gobierno de los Estados Unidos podrá aumentar el consumo de rama cubana en dicha nación y eso redundará en beneficio de nuestros cosecheros de tabaco; pero si nuestra industria se desarrollara como debiera, si no fuera tan combatida, igual o mayor provecho recibirían por ello esos cosecheros."

¿Habrá nada tan imperativo como el anuncio de "Partagás y nada más?" Por eso vende lo que vende.

Revieta de Agricultura

En la semana pasada ha predominado el tiempo seco y despejado desde la provincia de Pinar del Río hasta la de Camagüey inclusives, en cuyo territorio solo cayeron lluvias muy ligeras, o solo lloviznas, en pocos lugares, reinando seca completa en la mayoría de ellos. En la provincia de Oriente cayeron buenas lluvias, que fueron abundantes en la zona de Nipe a Holguín. En la mitad occidental de la República reinaron vientos del primero y segundo cuadrante—aquéllos por la costa del norte, y éstos por la del sur,—generalmente de fresquitos a frescos; y en el extremo oriental fueron por lo regular de poca intensidad. En las provincias de Matanzas y Santa Clara se siente falta de agua para el buen desarrollo de los cultivos, en varios lugares, así como por la región occidental de Camagüey.

La temperatura ha tenido marcado descenso, particularmente por las noches, en algunas de las que se ha llegado a sentir casi frío; cuya circunstancia, unida a las demás condiciones del tiempo en los últimos días, presentan indicios de la próxima entrada del invierno, que parece se adelanta este año.

Esa circunstancia es poco favorable a la caña, a la que si le faltan lluvias abundantes en el presente mes, y empiezan a sentirse los fríos antes del de Diciembre, no adquiere su completo desarrollo; y madurando prematuramente, da poco rendimiento en la zafra. De ello se abrigan temores por algunos lugares de la provincia de Matanzas, y por la generalidad de la región del norte de la de Santa Clara, en cuyos puntos no tiene la planta actualmente el desarrollo normal, notándose paralización en su crecimiento por falta de lluvias abundantes en el verano de este año. En varios lugares de la provincia de Matanzas han tenido que suspenderse las siembras que se venían haciendo de la planta, por carecer la tierra de la humedad necesaria para efectuarlas en condiciones de éxito: en la provincia de Pinar del Río sí se hicieron siembras en circunstancias convenientes; y en todas las zonas azucareras se siguen preparando terrenos para ellas. Se hacen los preparativos para los trabajos de la zafra en la generalidad de los centrales, habiendo empezado el corte de la leña para ellos; la que se paga a buen precio por el término de Remedios. El central "Santa Lucía" ha terminado su zafra el domingo 19 del corriente.

En la provincia de Pinar del Río se han hecho en la semana algunas siembras de tabaco, que no han sido en mayor escala por falta de posturas, porque aún cuando hay muchos semilleros, y éstos tienen bastantes, de diversos tamaños, son relativamente escasas las que se hallan ya en condiciones de trasplante. Se forman nuevos semilleros; y si el tiempo les es favorable, cayéndoles las lluvias de que están necesitados en algunos puntos, habrá abundancia de posturas que puedan arrancarse en la primera quincena de Noviembre. En todas las zonas tabacaleras de la República se forman nuevos semilleros, y se preparan terrenos para las vegas de la nueva cosecha, para cuyos trabajos son generalmente favorables las condiciones del tiempo. El precio de las posturas en la provincia de Pinar del Río es de 1-50 a 2 pesos el millar. En esa provincia, así como en Yaguajay siguen funcionando aún algunas *escogidas* de la rama de la cosecha pasada, que pronto terminarán sus trabajos; del que actualmente se obtiene escaso rendimento en *tercios*.

Los cultivos menores, como la caña, se hallan faltos de lluvias por el centro de la República, por lo que su producción solo es regular en la provincia de Matanzas; y en la región occidental de la de Camagüey se notan los efectos de la seca en los semilleros de las plantas cítricas, cuyas hojas se encaracolan por falta de humedad. Se siguen recolectando piñas—que abundan actualmente en la provincia de Matanzas,—así como los plátanos—que se hallan escasos por la zona de Songo,—el maíz y los cocos; y hay regular producción de hortalizas y legumbres en la provincia de Pinar del Río. Siguen exportándose piñas y frutas cítricas para los mercados de los Estados Unidos. Continúa en todas partes la preparación de terrenos para siembras, efectuándose algunas de diversos frutos, así como de hortaliza, para las que siguen formándose semilleros en buenas condiciones. También son buenas en la actualidad las del tiempo para la recolección y preparación de la cosecha del café, cuyos trabajos se prosiguen sin interrupción. La producción de las frutas de la estación es generalmente buena, aumentando la de las naranjas.

Los potreros conservan buenos pastos y aguadas. En cuando al estado del ganado, es generalmente bueno el del vacuno, no obstante ocurrir algunos casos aislados de carbunclo en alguno que otro lugar; y en el de cerda también hay alguna mortandad por la *pintadilla* en determinados lugares de la provincia de Camagüey.

Del término de Bahía Honda se están sacando buenas partidas de toros—que se pagan bien—para dedicarlos a bueyes de trabajo.

Siguen generalmente escasas las aves de corral y sus productos.

En el término de Alacranes escasean los trabajos agrícolas para los braceros, por lo que hay allí muchos desocupados.

LAS ULTIMAS NOVEDADES
EN RETRATOS SE ENCUENTRAN
SIEMPRE EN LA GRAN FOTOGRAFIA DE
Colominas y Cia.
San Rafael 32
Retratos desde UN peso la media docena en adelante.
Se hacen varias pruebas para elegir.
Somos importadores de las cámaras Kodak y toda clase de efectos fotográficos.
3490 Obre.-1

Los Caballeros de Colón (1)

DISCURSO PRONUNCIADO POR EL DOCTOR ANDRES LAGO CIZUR, EN LA IGLESIA CATEDRAL DE LA HABANA, EL 12 DE OCTUBRE DE 1913, CON OCASION DE LA SOLEMNIDAD RELIGIOSA CELEBRADA EN AQUEL TEMPLO POR INICIATIVA DE LOS CABALLEROS DE COLON, PARA CONMEMORAR ANIVERSARIO DEL DESCUBRIMIENTO DE AMERICA (2)

y brillarán en el firmamento del saber; ahí están también esos mil hospitales y hospicios, asilos y correccionales dedicados al amparo del huérfano y al socorro del desvalido; sólo el Cristianismo supo realizar tanta grandeza, porque sólo él es divino.

Pero, ¿porqué acudir a la historia del mundo antiguo, si bastan los modernos paganos para demostrar nuestro aserto? Hoy más que nunca necesitamos del Cristianismo, así en las ideas como en las costumbres. En el orden intelectual nos presenta el escéptico un naturalismo tan absurdo que causa indignación. Encumbrada la razón por una norma de lo bueno y de lo malo, de lo verdadero y de lo falso, se pide a voz en grito absoluta libertad o lo que es lo mismo, absoluta licencia, pensamiento libre, moral independiente, impunidad de crimen, juntamente con otras sandeces erigidas en máximas filosóficas por cerebros atrofiados y puestos en boga por la prensa impía. Y en el mundo de las costumbre el sensualismo es el maestro. Lo que en odio al Cristianismo hizo un emperador romano, cobarde y traidor, arrancar de la cumbre del Calvario la enseña de la Cruz para erigir en su lugar una estatua a la personificación de la impudicia, eso también, en una u otra forma, vienen haciendo sus discípulos en nuestros días, propagando sistemas y máximas disolventes que engendradas por el espíritu del mal tienden a la corrupción de las sanas costubres y a la destrucción de la sociedad. Preguntad a esos modernos sistemas cuales son sus planes y os dirán que para ellos el hombre y la mujer, la familia y el Estado, la humanidad y la historia deben retroceder cuanto antes al Paganismo con todos sus horrores y sus desvergüenzas; porque, no lo olvidéis, son tan viles y tan despreciables que ni el nombre de modernos merecen, no son otra cosa que las ideas paganas revestidas de un barniz modernista, sin derecho alguno a nueva entrada en la historia de los humanos errores; ni el sello de lo original ostentan. Para ellos el hombre no es más que un animal, más o menos domesticado, tirano si está arriba, despreciado si está abajo, un ser puesto en el mundo para lograr su presente, maldecir su pasado y temer su porvenir. La mujer ya no es la hija sagrada, la fiel esposa, la heroica madre, cuyos recuerdos tantas lágrimas ha arrancado a nuestros ojos, no; es un juguete del varón, digna únicamente de comercio y de venganza, de desprecio y posesión, obligada a divorciarse de su esposo cuando la sensualidad así lo aconseje, y a presenciar los horrores de la degradación más abyecta. La familia es un templo profanado por ilícitas relaciones, no el hogar cristiano lleno de virtud y santidad.

Hasta de esos lugares, donde el dolor habita, donde se recoge la infancia y la muerte reune sus tristes despojos, se expulsa a la Religión como si fuera enemiga de la humanidad, cuando de hecho es su mayor y único esencial consuelo para el hombre sobre la tierra. ¿En dónde pues está el honor en donde la fortaleza, en donde la gloria?

¿Me diréis que en el Cristianismo hay también flaquezas y prevaricaciones? La objeción es un sofisma. Hay, hubo y habrá hombres que, llamándose cristianos sin serlo o profesando sinceramente el Catolicismo, abandonaron en un momento dado el cumplimiento de sus deberes y se hicieron reos de maldición, pero no es esa la cuestión que se ventila, sino esta otra: ¿Tiende el Catolicismo a hacer hipócritas y delincuentes o a producir virtudes y desarraigar vicios? Que hombres y mujeres, clérigos y seglares, cayeron en la culpa es innegable; pero ¿arguye ese hecho imperfección en nuestra Fe? No y mil veces no; arguye libertad física aun dentro del Catolicismo, aun dentro del Sacerdocio, para ofender a Dios y escandalizar a nuestros hermanos, a costa de nuestra eterna dicha, pero jamás demostrará la supuesta falsedad de nuestra Religión divina. Si el delincuente, hombre o mujer, obispo o seglar, cumpliese debidamente con los mandamientos del Decálogo y los preceptos de la Iglesia todos los instantes de su vida, yo os aseguro que no podría hallarse un mal cristiano; cuando se falta, se falta precisamente contra las máximas del Evangelio, contra los preceptos eclesiásticos; de ahí que la objeción, lejos de serlo, se convierta en una nueva prueba en favor del Cristianismo. El que roba o mata, adultera o calumnia, peca, y peca precisamente contra el Catolicismo, antes que contra toda ley civil; si observara los principios católicos no robara ni fuera mal ciudadano.

Mas no así en las máximas antitianas. En ellas el delito es consecuencia lógica de los principios sentados. El que reniega de Dios renegará de sus hermanos, el que pisotea la ley divina despreciará lógicamente la humana; y la experienica de nuestros días es prueba demasiado elocuente para que me vea precisado a profundizar estas ideas. Olvidado el hombre de su dignidad racional, hundida en las orgías de la materia la realización de su espíritu, la carne, el dinero, los honores ilícitos, la falsa gloria, son ensalzados sin cesar como único supuesto fin de la humanidad, como si entre nosotros y el bruto de las selvas nó existiese otra diferencia que la de peso, tamaño y figura. ¿Qué resultados ha producido tanta locura? Vedlos en derredor vuestro. No Buchner y Huxley con su monismo, ni Comte y Spencer con su sistema positivista y agnóstico, ni Kant, Fichte y Schelling con su idealismo panteístico, consiguieron otra cosa que renovar en las ideas, en las costumbres y en los pueblos, los desvaríos que en anteriores épocas produjeran los Voltaire y Spinoza, los Tyndal y Hobbes, los Socinos y Luteros, los Avicennas y Averroes, los Erígenas y Nestorios, los Arrios y los Celsos, los Epicuros y los Pirrones. Se apartaron de la verdad y arrastraron a otros al error; de ellos no partió regeneración alguna, a ellos nada debe la sociedad en lo que mira al cumplimiento del deber y al más cabal conocimiento de la verdad.

Continuará

(1). Véanse nuestras ediciones del 16, 17, 18, 21 y 22 por la tarde.

(2) A ruego del Consejo Cubano de los Caballeros de Colón, publicamos este hermoso discurso, que su autor reconstruyó también instado reiteradamente por los miembros de aquella institución, de la que forma parte el P. La

LONGINES
FIJOS COMO EL SOL
DE
CUERVO Y SOBRINO
Muralla 37 A. altos
Apartado 668
Teléfono A 266, Telég. Teodomiro

PROFESIONES

DR. HERNANDO SEGUI
Cátedratico de la Universidad
GARGANTA, NARIZ Y OIDOS
PRADO NUM. 38 DE 12 a 2 todos los días excepto los domingos. Consultas y operaciones en el Hospital Mercedes lunes, miércoles y viernes a las 7 de la mañana.
3451 Obre.-1

Dr. M. Duque
SAN MIGUEL 94
Consultas de 12 a 3 — Carlos III 8, B.
Piel, Cirujía, Venéreo y Sífiles.
Aplicación especial del 606 - Neosarvasán 914
12684 26t-8 26d-9

DOCTOR P. A. VENERO
Especialidad génito-urinaria
Examen visual de la uretra, vejiga y separación de la orina de cada riñón con los uretroscopios y cistocopios más modernos.
Consultas en Neptuno núm. 61, bajos, de 4½ a 5½.—Teléfono F-1354.
3483 Obre.-1

Lcdo. Alvarez Escobar
ABOGADO
Empedrado 30. De 1 a 5. Teléfono A—7347.
3487 Obre.-1

DR. PERDOMO
Vías urinarias. Estreches de la orina. Venereo. Hidrocele. Sífilis tratada por la inyección del 606. Teléfono A-5443. De 12 a 3, Jesús María número 23.
3453 Obre.-1

INYECCION "VENUS"
PURAMENTE VEGETAL
DEL DR. R. D. LORIE
El remedio más rápido y seguro en la curación de la gonorrea, blenorragia, flores blancas y de toda clase de flujos por antiguos que sean. Se garantiza no causa estrechez. Cura positivamente.
De venta en todas las farmacias.
3499 Obre.-1

DOCTOR GALVEZ GULILEM
IMPOTENCIA. — PERDIDAS SEMINALES. — ESTERILIDAD.—VENEREO. —SIFILIS Y HERNIAS O QUEBRADURAS.
Consultas de 11 a 1 y de 4 a 6
49 HABANA 49
Especial para los pobres de 5½ a 6
3548 Obre.-1

Dr. B. Oyarzún
Jefe de la Clínica de venereo y sífilis de la casa de salud "La Benéfica," del Centro Gallego.
Ultimo procedimiento en la aplicación intravenosa del nuevo 606, por series.
CONSULTAS DE 1 A 3.
OFICIOS NUMERO 16, ALTOS.
3451 26-O-13

DR. CARLOS E. KOHLY
Enfermedades de Señoras — Medicina interna. Tratamiento especial del Reumatismo, Asma, etc., por los Filácogenos. Consultas de 2 a 4. Habana número 51, altos. Teléfono A-8291.
11757 26t-19 S.

LA SATISFACCION
del encargo de su traje por medida se la pueden OFRECER muchos pero GARANTIZAR solo esta su casa
"ANTIGUA DE J. VALLES"
su visita nos permitirá mostrarle la colección de telas propias para la estación otoñal acabadas de recibir de los grandes centros europeos y americanos.
San Rafael e Industria
REMITIMOS GRATIS A PROVINCIAS EL CATALOGO ILUSTRADO

La Habana ante el Presidente

Viene de la primera plana.

das las avenidas que dan sobre la Plaza de Armas se encontraban materialmente atestadas de público que iba tomando posiciones para mejor presenciar el desfile de la manifestación, bajo los balcones de la residencia del Ejecutivo.

LA POLICIA

El capitán de la primera Estación señor Marco con varios tenientes y policías a sus órdenes guardaba del orden y desalojaban la entrada del Palacio en que se estacionaban los curiosos para dejar paso, a los Secretarios del Despacho y otras personalidades.

LOS CONCURRENTES

Desde las nueve y media fueron llegando a Palacio las personalidades que habían de presenciar el acto de la entrega de la exposición al Presidente.

El primero en llegar lo fué el vice presidente doctor Enrique José Varona haciendo luego su entrada los Secretarios, Leopoldo Cancio, de Hacienda; Emilio Núñez, de Agricultura; Enrique Núñez, de Sanidad; Aurelio Hevia, de Gobernación; Cristóbal de La Guardia, de Justicia y José R. Villalón de Obras Públicas.

También acudieron el Coronel Jané, Capitán del Puerto, el Presidente del Senado general Sánchez Agramonte, Carlos Zaldo, Cosme Blanco Herrera, el Fiscal del Supremo, doctor Julio de Cárdenas, el Jefe de la Policía Nacional general Sánchez Agramonte, el segundo Jefe del Cuerpo, Coronel Duque Estrada, los Ayudantes de la Jefatura.

LLEGADA DE LA MANIFESTACION

A las diez y minutos llegaba a Palacio la vanguardia de la manifestación compuesta por un grupo de ciclistas y la Policía montada.

EL RECIBIMIENTO

Los comisionados fueron recibidos por el Comandante Carricarte que los condujo hasta el segundo relleno de la escalera en donde los esperaba el Alcalde doctor Freyre de Andrade.

EN EL SALON ROJO

El general Freyre los introdujo en el Salón Rojo, donde esperaban el Presidente y sus acompañantes.

PRESENTACION

El general Freyre comenzó a hablar, exponiendo al Jefe del Estado que los industriales y comerciantes habían acordado acudir ante él, en manifestación respetuosa y pacífica a pedir la recomposición de las vías de la Habana y otros extremos, para el mejor tráfico.

El general Freyre manifestó que se honraba en presentar al Presidente esperando que los comisionados hallarán en él, la favorable acogida que siempre han encontrado los que ante él han acudido en demanda de medidas de justicia para mayor auge y desarrollo de la riqueza de la Nación.

DISCURSO DEL SR SOLO

Señor Presidente:

Tengo el alto honor de poner en vuestras manos la Exposición que las clases productoras y trabajadoras de la capital os dirigen respetuosamente pidiéndoos, con toda justicia, que se habiliten para el tráfico general, cada día más intenso, algunas calles de esta capital de las que se encuentran inaccesibles al tránsito.

En esa Exposición, señor, concretan los peticionarios lo que necesitan que el Gobierno haga y esperan, fundadamente, que el Gobierno hará. Ni se quejan ni protestan. Hablan en nombre del interés general.

Lo que piden, puede, esencialmente, resumirse en una frase que todos repiten: "Que se les deje trabajar."

Dentro de breves instantes, las masas activas de la ciudad, en ordenado desfile, pasarán ante los balcones de este Palacio, para que el Gobierno aprecie con toda exactitud el sentir de un pueblo trabajador, que ha hecho un alto en sus tareas para poder demostrar a los que le gobiernan, que el estado de muchas de las calles de la capital, dificulta y quebranta sus nobles energías, tan dignas y tan necesitadas de que se las aliente.

Este pueblo tiene fe en sus gobernantes. Y tiene fe en vos que antes de vivir la vida del político, habéis vivido admirablemente la vida del industrial y habéis podido convenceros, con definitivo convencimiento, de que donde no hay un camino fácil no puede producirse útilmente el trabajo del hombre ; porque la actividad humana solo fructifica cuando por doquiera extiende su acción beneficiosa y regeneradora.

Y este pueblo que hoy llega ante los poderes de la República, sabe tambien que no a él solamente disgusta y perjudica el estado de muchas de las calles de la capital; que al Gobierno también afecta y preocupa el problema.

Pero ha querido llevar a cabo una demostración de su estado de necesidad de que se facilite el tráfico general y que esa demostración está a la altura de la importancia de aquélla, porque la forma en que se hace una petición, da siempre la medida exacta de la sinceridad con que se formula y de la necesidad que la ha hecho nacer.

He dicho.

LA EXPOSICION PRESENTADA.

Angel F. Angel, Presidente de la Asociación de Comerciantes e Industriales con carros propios, en nombre de ésta y de las clases productoras y trabajadoras de esta ciudad, a usted, respetuosamente, digo:

Que ha llegado a tal extremo el estado en que se encuentran actualmente muchas de las principales calles de esta capital, necesarias para el tráfico, cada día más intenso de la misma, que consideramos indispensable pedir al Gobierno que se remedie ese mal, demostrándole, al mismo tiempo, por modo inequívoco, que el mal alcanza a todos sin excepción. Por eso señor, se os entrega esta Exposición en el mismo momento en que las clases productoras y trabajadoras van a desfilar ante vos, en prueba de la urgencia del remedio que solicitan y que esperan obtener del Gobierno, y en señal, además, de que a todos perjudica de la misma manera.

Esta petición, justo es decirlo, no envuelve una queja ni significa una protesta. Lo primero porque reconocemos que el Gobierno todavía no ha podido resolver el problema de que se trata; lo segundo porque ésta es nuestra primera y formal petición en este sentido y no solamente no esperamos que sea desatendida sino que, muy al contrario, estamos seguros, de que el Gobierno la resolverá prontamente en sentido favorable.

Para abrigar esta seguridad tenemos dos razones poderosas: una de ellas está fundada en la conocida buena voluntad del Gobierno; la otra descansa en nuestro convencimiento de que no pedimos nada que sea imposible de conceder. Se concreta, en efecto, esta Exposición a solicitar, no que se arreglen en seguida y de un modo definitivo todas las calles de esta capital que están inutilizadas actualmente para el tráfico, ni siquiera que en esa forma se arreglen las más necesarias de esas calles, sino que pedimos que se habiliten cuanto antes esas últimas, para que el tráfico no sufra tantos y tan considerables perjuicios como está sufriendo desde hace mucho tiempo.

Los representantes de los legítimos intereses que por mi mediación os dirigen este escrito, se han reunido repetidas veces con objeto de determinar cuáles son de las calles en la actualidad intransitables, más necesarias para el tráfico de esta capital, y después de largas deliberaciones, acordaron concretar su petición, por ahora, a los siguientes extremos:

Primero:—Que se habiliten, en primer lugar, poniéndolas lo más pronto que sea posible en condiciones de que por ellas pueda transitarse: las Calzadas de Vives , Belascoaín, Infanta y Puentes Grandes, en toda su extensión; las calles de Gloria y la de Universidad, también en toda su extensión; la Calzada de la Reina, desde la calle de Amistad hasta la Calzada de Belascoaín; la Calzada del Monte, desde la calle de Amistad hasta los Cuatro Caminos; la calle de Alcantarilla, en toda su extensión; la calle de Amistad desde la calle de la Zanja hasta la Calzada del Monte; la calle de Neptuno, desde el Paseo de Martí hasta su final; la calle de Campanario, desde San Lázaro hasta la Calzada de la Reina; la calle de San Miguel, desde Consulado hasta su final, y la calle de Corrales desde la calle de Revillagigedo hasta el entronque de ésta con la Calzada de Cristina; y después, las demás calles que más faciliten el tráfico.

Segundo:—Que se exija de la "Havana Electric Railway and Light and Powes Company" que en las Calzadas y calles por donde dicho Compañía ha tendido sus paralelas, componga y arregle inmediatamente la parte del pavimento que a ella corresponde mantener en buen estado de conservación empleando al efecto materiales idénticos a los empleados por el Estado en la nueva pavimentación de las Calzadas y calles de la capital.

Esta es nuestra petición limitada a lo que las actuales circunstancias nos obligan a limitar. Petición que es perfectamente razonable porque se concreta a algo que puede hacerse en seguida, evitando así los enormes perjuicios que todas las clases productoras y trabajadoras de esta capital vienen sufriendo ha largo tiempo, y que redundan, necesariamente, en perjuicio también de todos los intereses legítimos de esta capital.

Y para terminar, señor, séanos lícito reiteraros una vez más nuestra fe y nuestra confianza en el Gobierno que vos presidís, y que una vez más os digamos que todos estamos seguros, convencidamente seguros, de que nuestra petición será atendida y resuelta en seguida favorablemente.

De usted muy respetuosamente.

Angel F. Angel.

Habana, 23 de Octubre de 1913.

DISCURSO DE MENOCAL

El general Menocal hizo entonces uso de la palabra diciendo:

"El Secretario de Obras Públicas dará cuenta a ustedes con mayor amplitud del asunto que interesan.

El Gobierno se ha dado cuenta exacta de las necesidades a que ustedes hacen referencia y si la voluntad del Gobierno valiera, no se habría dado el caso de que acudieran ante él en demandas justicieras.

Los Gobiernos representativos exigen otras circunstancias y otras condiciones, puesto que la facilidad de su gestión está en los que tienen la facultad de darle leyes con facilidad y por tanto créditos.

El Ejecutivo ha de esperar la resolución de aquellos que le conceden recursos y todo su leseo es y será llegar a cooperar al bienestar y a la marcha armónica de los elementos del país.

DISCURSO DEL SECRETARIO DE OBRAS PUBLICAS

Acto contínuo hace uso de la palabra el coronel José R. Villalón. Secretario de Obras Públicas, quien comenzó diciendo que ve entre los comisionados a algunas personas que acudieron hace unos meses, a pedirle el arreglo de las calles y a las que él expuso la situación, creyendo que salieran convencidas de su despacho, pero, que no obstante, para conocimiento de los demás volverá a repetirlo.

Dice que hay grandes razones y motivos por los que no puede progresar más rápidamente el arreglo de la población, pues los recursos con que se contaban eran muy escasos.

Relata los esfuerzos hechos por el Gobierno para atender a la recomposición de las principales arterias de la ciudad, que poco a poco van siendo puestas en tránsito.

Recuerda cómo se arregló la calzada de Puentes Grandes, a raiz de una queja del señor Cosme Blanco Herrera, de que se le habían trabado allí 117 carretones.

(El señor Blanco Herrera asiente a las palabras del doctor Villalón.)

Atendió a la composición de esta calzada porque es una arteria de gran valor en la circulación comercial, por la que atraviesan más de 3.000 vehículos y pregunta al señor Cosme Blanco Herrera si ha vuelto a tener quejas de ella.

Se refiere luego a la composición de la calzada de Zapata y la calzada de la Infanta hasta el Cementerio, de la calle 17 del Vedado y de la calle 12. Luego alude a los almacenistas de Tallapiedra, a los que va arreglando las vías públicas con los adoquines—bloques belgas—extraidos de otras calles céntricas pavimentadas recientemente.

Entre las calles arregladas cita la de Alambique, y declara que en otras hay piedra tendida, de la que el Alcantarillado extrajo en las excavaciones que practicó en la Habana.

En otros lugares se compró una pequeña parte de piedra y en algunos como Marianao, la piedra fué regalada.

Declara que carece de personal suficiente y adecuado y que necesita recursos, en primer lugar, porque las calles compuestas no se pueden conservar y tampoco arreglar las malas, porque el dinero presupuestado para conservación hay que dedicarlo a recomposiciones perentorias.

Varias causas han destrozado las calles. Desde hace cuatro años, el alcantarillado, las tuberias de agua, de gas y los alambres subterráneos han tendido a destruir las calles que no se ha ocupado nadie de componer, ni conservar.

Se extraña de que en cuatro años no se hubieran quejado y refiriéndose a la administración pasada, manifiesta traer datos del dinero invertido que era 43,000 pesos al mes para las calles que no sabe en qué se había gastado, pues sólo se ve que era para las calles en el Presupuesto y en los libros.

La anterior administración dedicaba 100 o 200 pesos al mes para material de oficina y sin que se hubiera visto nunca una pila de piedra en las calles, se gastó muchos meses a razón de 11,000 pesos. Recuerda el doctor Villalón después que en una reciente reunión de la Lonja, uno de los reunidos dijo que el Gobierno tenía 500,000 pesos para las calles.

El doctor Villalón demuestra que esos 500,000 pesos no son para las calles sino para el mejoramiento de la ciudad que se reparten en esta forma:

Pasa a la octava plana

3524 Oct.-1

Racistas indultados hoy

El señor Presidente de la República ha indultado a los siguientes penados:

José de los Reyes Amador, José Rogelio Contreras, Isaac Forgles, Julián Olano, Francisco Armenteros, Sabino Fernández, Juan Francia, Crescencio Lomba, Basilio Terry, Pedro Martínez, Alfredo Landrian, Esteban Abreu, Tomás Azcona, Pablo González Pérez, Angel Lazarte, Nemesio Mas, Catalino Flores, Santiago Mora, Domingo Tondique, Manuel A. Fernández, Antero Moré, Cecilio Mora, José Eusebio Baró, Simeón Armenteros.

Se acabó el embate fiero
conque mataban los males
pues se halló para esos tales
un contrario verdadero.
Hoy ya sabe el mundo entero
que sin resultar engaños
destruye todos los daños
con su virtud exquisita
el agua pura y bendita
de San Miguel de los Baños.

La salud del general Bonne

Con motivo de un telegrama dirigido a Oriente por el general Núñez, inquiriendo el estado de salud del general Luis Bonne, se ha recibido el siguiente de Santiago de Cuba:

"General Núñez.— Habana. —Familiares general Bonne opónense traslado ciudad; pronóstico coronel Echevarría y doctor Rosillo gravísimo, según telegrama Rizo, Alcalde Songo."

(f) General Padró.
Presidente Delegación.

Para la mesa, especial
ES EL
AGUA RICABAL.

LA SOCIEDAD

AVISA a sus numerosos clientes haber recibido las más altas NOVEDADES para la actual temporada.

OBISPO, 65. MONTE, 347.

C 3641 1-23

LOS COLUMPIOS
"BOSQUE DE BOLONIA"

Estos magníficos Columpios de madera fuerte, pintados con pintura de esmalte, son de gran tamaño, para CUATRO Y DOS PERSONAS resultan los más baratos de todos y si no, fijarse:

Para cuatro personas
2½ metros de alto por 2.60 de ancho y 1½ de largo
$ 15.90

Para dos personas
Igual tamaño $ 10.60.

Condución por cuenta del comprador.

Compárense estos precios, y se verá que resultan 5 PESOS más baratos que otros.

JUGUETERIA
El Bosque de Bolonia
OBISPO 74

LOS SUCESOS

INSULTOS

Clotilde Fernández Valdés, vecina de Pamplona 13, fué acusada por José Velázquez Granda, vecino de Príncipe 17, de haberlo insultado en su domicilio, formando escándalo.

MALTRATO DE OBRA

Presentóse en la oncena estación el blanco Constantino Cotiño Rey, de 18 años, dependiente y vecino del café sito en Cerro 767, manifestando que un individuo de su misma raza, del que ignora su nombre, sin motivo alguno lo maltrató de obra, causándole lesiones leves.

CON UN CLAVO

Jugando en la puerta de su domicilio el menor Armando Armenteros Armenteros, de cuatro años, vecino de Jesús del Monte 83, pisó distraidamente un clavo, produciéndose una herida punzante en la planta del pie izquierdo.

HERIDO EN UN PIE

Una herida punzante en la planta del piez izquierdo se produjo al pisar una puntila el mestizo Angel Cuesta Llano, de 35 años, albañil y vecino de San Leonarlo número 23, A.

AL VIVAC

Juan Ramonet de la Rosa, de 52 años, de Churruca 25, ingresó en el Vivac por acusarlo el vigilante 484 de haber formado un fuerte escándalo en la ciudadela de Cerro y Sarabia, hallándose en completo estado de embriaguez alcóholica.

AGUARDIENTE RIVERA
UNICO LEGITIMO :: PURO :: DEUVA

NOTICIAS DEL PUERTO

EL "SANTANDERINO"

El vapor español "Santanderino" entró en puerto hoy, procedente de Liverpool, Pasaje, Bilbao Santander, Coruña y Vigo, conduciendo carga general y 143 inmigrantes.

EL "VIRGINIA"

El vapor francés de este nombre entró en puerto esta mañana procedente de Puredoaniux y escalas.

Trajo carga de mercancías en general y 252 pasajeros, de ellos tres de cámara y el resto inmigrantes.

Los pasajeros de cámara eran los señores :Antonio González, propietario; Antonio Méndez Bonnet, mecánico y Eusebio Montero.

EL "RAMON DE LARRINAGA"

Procedente de Liverpool y escalas, fondeó hoy en bahía el vapor español "Ramón de Larrinaga'.

EL "TIMES"

De New York, con carga general, llegó hoy, el vapor noruego "Times".

EL "MIAMI"

Hoy salió para Key West, conduciendo 29 pasajeros el vapor americano "Miami" en el cual embarcaron, entre otros, los señores: Roberto Hernández, comerciante; la señoa Isabel C. Oña y sus hijas las señoritas Antonia, Carmen e Isabel; F. W. Reynolds; W. W. Coe y familia y E. C. Lee.

EL "FUERTS BISMARCK"

Según cablegrama recibido por sus consignatarios señores, Heilbut y Rasch, el vapor alemán "Fuerst Bismarck", dicho vapor llegará a este puerto, procedente de Hamburgo, Havre, Southampon, Santander y Coruña, de donde salió el 21 del actual sobre el 1o. de noviembre.

CINTURON SANITARIO
PARA SEÑORAS
Ligero, limpio y cómodo
Artículo de vestido, nuevo é higiénico, del cual todas las señoras deben de echar mano, fabricado de hule terciopelado muy fino. Impide la desolladura y preserva la limpieza de los vestidos. Vale más que el oro para la dama que desee siempre el aseo y la buena salud
Precio $ 1.00 cy. Por correo franco al recibir su valor, THE APPLIANCE Co. Apartado 323. HABANA
C 3642 3-23

COMPAÑIA TABACALERA "PETRONIO"
SOCIEDAD ANONIMA
CONVOCATORIA

Por acuerdo de la Junta Directiva y de orden del señor Presidente se convoca por este medio a junta general extraordinaria a los accionistas de esta Compañía para el viernes día 24 del actual a las tres de la tarde; y a los obligacionistas para igual junta a las cuatro de la tarde del mismo día; y ambas juntas tendrán por objeto deliberar y acordar sobre asuntos que no son de la competencia de la Junta Directiva al tenor del extremo final del inciso segundo del artículo 22 de los Estatutos.

Habana y Octubre 18 de 1913.

El Secretario,
E. Zanón.

3628 2t-y m 1-22

F. MESA Anuncios en periódicos y revistas. Dibujos y grabados modernos.
ECONOMIA positiva a los anunciantes
LUZ NUM. 53, (G.)—Teléfono A-4937
3544 Obre.-1

Abanico "ALPHONSE XIII

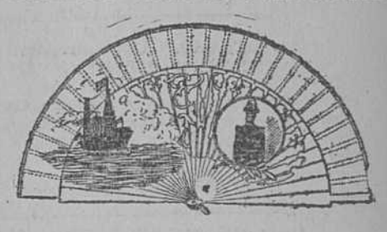

La última moda en París.
A propósito de la reciente visita de S. M. el Rey de España a París y de la próxima de M. Poincaré a Madrid las graciosas parisinas mujeres han exhibido ultimamente el modelo de abanicos que tenemos el placer de presentar a nuestros lectores.
La personalidad de D. Alfonso XIII y el resurgimiento de la escuadra española, han servido de motivos para que los artistas abaniqueros de París confeccionen un elegantísimo modelo, que por la riqueza de colorido, gracioso calado y simpáticos motivos decorativos, fué acogido con entusiasmo por la clase femenina y elegante de París.
Al ponerlo nosotros a la venta, aguardamos obtenga en la culta sociedad habanera el gran éxito que conquistara el abanico "Alphonse XIII" de las hermosas y graciles francesitas.
SE VENDE EN SEDERIAS Y CASAS CHINAS
LA CUBANA. Fábrica de abanicos, San Nicolás 81
HABANA
C 3423 alt. 12-8

PARROQUIA DEL ANGEL

CULTOS EN HONOR DE SAN RAFAEL

El viernes próximo, día 24, a las 7 y media a. m., misa de comunión general. A las 9 a. m. la solemne que dará el M. I. señor Provisor del Obispado. El Sermón est a cargo del M. R. Padre Rector del Colegio de Belén.

A esta gran solemnidad asistirá el Excelentísimo e Ilustrísimo señor Obispo Diocesano.

13483 2m-23 1t-23

Agente general: Santiago Mesquera, Manzanillo, Cuba.

¿Ha probado usted la mantequilla "La Pastora"?

FABRICA DE MANTECAS Y CREMAS DE LECHE DE VACA LA PASTORA NICOLAS MERINO HABANA

ES LA MEJOR.—Pídala en todas las casas acreditadas.—Su sabor es muy agradable, no se pone rancia.—Se vende en latas de cuatro libras y medias libras.

DEPOSITO PRINCIPAL:
Esperanza No. 5. Teléfono A-2550.

C 3152 alt. 4-6

¡LAS MEJORES CERVEZAS DEL MUNDO!

CERVEZAS CLARAS — LA TROPICAL. TIVOLI. AGUILA.
CERVEZAS OSCURAS — EXCELSIOR. MALTINA.

Las cervezas claras a todos convienen. Las oscuras están indicadas principalmente para las crianderas, los niños, los convalecientes y los ancianos.

Nueva Fábrica de Hielo. Propietaria de las cervecerías. "La Tropical" y "Tivoli"
OFICINA CALZADA DE PALATINO.

DEPARTAMENTO: "La Tropical" Teléfono I-1041 — "Tivoli" Teléfono I-1038 — HABANA

Obre.-1

Pidan Jabón "El Martillo" ROMAÑÁ

DE PROVINCIAS

DE SABANILLA DEL ENCOMENDADOR

Octubre 13.

Por vez primera ha celebrado este pueblo la epopeya del 68. Animación, regocijo en todos los rostros; canciones y puntos criollos por doquier.

A la una de la tarde y ante escogida concurrencia, en la que sobresalían palmitos divinos, como los de Asención del Puerto, Odilia Gutiérrez, Angelita Ramos, Amalia Hernández y Nina Saavedra, verificóse el desafío de baseball entre las novenas "Yara," de ésta, y "Liceo," de Cidra, distinguiéndose tanto al campo como al bat los players del "Yara" Julio Luis Medina, Pedro Hernández, Rafael Zamora, Juan Sierra, Benito Echevarría y el pitcher de Alacranes Benito Bango; y del "Liceo" Emilio Hernández, Arturo Sánchez y Juan Arredondo.

El resultado del desafío fué: 3 carreras "Liceo" por 5 el "Yara."

A las cinco tuvo efecto la comida "mambisa," en el parque de la iglesia, la que fué presenciada por numeroso público, terminando con un mitin popular.

A las ocho de la noche, en la sociedad "Recreo Familiar," se celebró una velada y baile. El salón estaba adornado con exquisito gusto, sobresaliendo el improvisado escenario, artísticamente construído por los señores Alfredo Sánchez y Felipe Navarro.

Descorrida la cortina apareció en el escenario el retrato de Isidro Valdés, alma y vida que fué de esa Sociedad, ostentando a ambos lados las representaciones de Cuba y España: por Cuba, la bella señorita Angelita Ramos, por España, la sugestiva señorita María Suárez, ambas vestidas alegóricamente y con las respectivas banderas.

Abrió la velada el distinguido doctor Francisco Moret, quien en brillantes párrafos habló de nuestros mártires y de la estrecha unión que debe de existir entre españoles y cubanos.

Después recitáronse bonitas poesías por Antonio Martell, María Suárez, Angelita Ramos, "Nena" Menéndez, Blanca Adelia Echevarría, Consuelo Suárez, Zoila Sánchez, Caridad González, Liduvina Alvarez y "Nena" Alvarez.

El himno a la bandera cubana fué cantado por un coro formado por las niñas Caridad González, "Lolita" Ramos, "Nena" y Laura Menéndez, Sarita Muñoz, Caridad Jiménez, Ana Celia Rivera, Consuelo y Zoila Suárez, Elodia Gutiérrez, Estelvina Vázquez y "Cuquita" Moret, destacándose en el centro el lindo niño Arturo Gutiérrez, con la bandera cubana.

Completaban la segunda parte del programa: "El único nombre," diálogo por las niñas Sara Muñoz y Elodia Gutiérrez; "Flores y nubes," diálogo por las señoritas Zoila Sánchez y Panchita García; "¡Sola!", monólogo de J. de Dios Peza, por la señorita Carmita Arrieta; "¿Por qué te conocí?", canción, por las señoritas Angelita Ramos, "Nena" Alvarez, María Suárez y los señores Alfredo Sánchez y José Agustín Marrero.

Terminó la fiesta con un baile, amenizado por la orquesta francesa que dirige el joven José López. La concurrencia fué obsequiada con dulces y licores.

También la sociedad "La Caridad" dió una velada y baile con la orquesta francesa matancera que dirige el señor Casimiro Goberna, y en la que sobresalía la inteligente profesora señorita Angelita Caraballo, del sexto año de violín.

EL CORRESPONSAL.

Asociación de Dependientes DEL Comercio de la Habana

Secretaría

Junta General Ordinaria.— Tercer trimestre de 1913.

A las siete y media de la noche del próximo domingo día (26) del mes actual, tendrá lugar en el Salón de Fiestas del Centro Social, la Junta General ordinaria correspondiente al tercer trimestre del presente año.

Se advierte que con arreglo al inciso cuarto del artículo 11, de los Estatutos, sólo tienen derecho a concurrir a dicho acto los socios inscriptos con tres meses de antelación al presente y que estén provistos del recibo de cuota de este mes.

Según está acordado desde la noche del viernes día (24) podrán los señores asociados que lo deseen, recoger en la Secretaría un ejemplar de la Memoria trimestral de que se ha de dar cuenta en esta sesión.

Lo que de orden del señor Presidente se publica por este medio para general conocimiento.

Habana, 20 de Octubre de 1913.

El Secretario,
Ignacio Llambias

13,352 1d-21 5t-21

SOMBREROS DE SEÑORAS

Desde hoy ofrecemos al público la GRAN EXPOSICION DE MODELOS DE SOMBREROS para la temporada, así como adornos, Plumas, Cascos, fantasías, etc.

Precios como siempre, los más baratos de la Habana.

HAGA UNA VISITA A

"LA CHAMPAGNE"

MONTE 47.—TELEFONO A-1366

CASA ESPECIAL PARA SOMBREROS.

C 3629 2-21

DE RODAS

Octubre 19.

Se necesitan más aulas.

No hay un distrito escolar en la República, donde no se sienta la necesidad de crear nuevas aulas, en justa demanda al notable aumento de la población escolar. Las que existen actualmente son insuficientes en número y capacidad para dar cabida a las nuevas matrículas, esto no es una novedad, lo saben perfectamente nuestras autoridades escolares, que vienen trabajando sin descanso y con plausible acierto en la instalación de nuevas aulas; pero hay distritos en que el mal no es de ahora, hay distritos como el de Rodas, en que desde su creación fueron insuficientes las aulas con que fué dotado, resultando hoy, con el crecido aumento de la población escolar, de necesidad ineludible que las autoridades del ramo le presten preferente atención.

En el término quedan sin recibir instrucción por falta de escuelas, un crecido número de niños en el barrio de Turquino, perteneciente a este distrito, existe una escuela mixta que dirige la abnegada y virtuosa maestra señorita Amalia Díaz, y como es la única escuela en el caserío, resulta que la matrícula ha alcanzado un número exagerado, más de cien niños se han matriculado ya en este curso en dicha escuela, y aparte de lo perjudicial que es para la salud, la concentración de tantos niños en un local reducido, pero ventilado, es desconsiderablemente injusto, obligar a esa infeliz maestra a realizar un trabajo excesivo, superior a todo esfuerzo imaginable; así la vemos delicada, enferma, sacando fuerzas de su inagotable bondad, de su vocación inmensa, para repartir el pan de la instrucción a tantas y tantas criaturitas que se lo demandan. Y a este ángel de bondad, a este sér todo abnegación, todo altruismo, cree el Estado que está bien recompensado su trabajo con $50; sea, porque así lo dispone la ley, los maestros rurales no pueden ganar más de $50, pero no se le obligue a realizar un trabajo superior a sus fuerzas, no se le pida una labor que ningún otro maestro realiza, no se le agobie con un trabajo sobrehumano, obligándola a instruír, a educar, a los cien o más niños del caserío, por razón de que el Estado no tenga recursos para crear nuevas aulas. Sabemos que no hay un padre de familia de aquel importante caserío, que no tenga un elogio para la amada maestra de sus hijos, sabemos que todo stienen empeño en conservarla; pero este explicable egoísmo paternal ha cedido ante la posibilidad de que abrumada por el trabajo, se enferme y pierdan para todos la insustituible maestra, y han pedido a la Junta de Educación, solicite de los centros superiores la creación de otra aula en Turquino.

Pida el señor Superintendentes informes a la Junta, pídaselos al señor Inspector del Distrito, y se convencerá de la necesidad que dejamos apuntada. Ya por la misma causa, obligado a esforzar su naturaleza en cumplimiento de su amor a la enseñanza, ha tenido que retirarse de la escuela un competente maestro del término por haber perdido la voz.

EL CORRESPONSAL.

DE ARTEMISA

Octubre 18.

Banco Español.

En la noche de ayer viernes, previamente citados por el señor Quintero, Administrador de la Sucursal de esta villa, reuniéronse por primera vez en los salones de la Colonia Española, los señores consejeros de dicha institución para proceder a la elección de los señores Presidente, Vicepresidente y Secretario del Consejo de Dirección Local.

Verificadas las elecciones con asistencia de un crecido número de los señores convocados, resultaron electos: para Presidente, el señor Vicente Díaz; para Vicepresidente, el señor Isidro Méndez; Secretario, el doctor Manuel A. Gutiérrez, y vocales todos los consejeros.

Acto continuo el señor Quintero dió lectura al Consejo Local de un informe amplio que pone de manifiesto el floreciente estado de la nueva Sucursal de Artemisa, la que ha tenido en los cuatro meses que lleva de abierta, un movimiento en caja de seis millones de pesos.

Nuestros plácemes a los elegidos y al insustituible Administrador de la Sucursal, señor José Mateo Quintero.

El alumbrado eléctrico.

Con gran actividad se están realizando las obras, hasta ahora bastante inactivas, de instalación de la planta eléctrica por cuenta, según se me informa, del Ferrocarril del Oeste. Se están haciendo los tendidos y las instalaciones y es probable que para el próximo mes de Diciembre tengamos alumbrado.

Ya es hora.

EL CORRESPONSAL.

DE GUINES

Octubre 20.

Enlace.

Al medio día del pasado sábado, contrajeron matrimonio en esta villa la distinguida y muy estimada señorita Josefa Díaz y el culto doctor Eladio D. Salinero.

La nupcial ceremonia se llevó a cabo en el domicilio de la novia, concurriendo a la misma tan solo familiares de los contrayentes, actuando el P. Espinosa, muy bien querido Cura Párroco de nuestra villa.

¿Hasta cuándo?

El espectáculo que a diario dan al salir de clases infinidad de zagaletones mal criados, frente a la escuela Arango y Parreño, y en presencia de las niñas que de allí salen, es ya intolerable. ¿Hasta cuándo se seguirá permitiendo?

Autoridades y maestros bien podrían hacer algo para que tamaña desvergüenza cese, ya que los que la realizan parecen no tener padres que los eduquen.

En el salón-teatro.

Anoche, con motivo de la exhibición de la interesantísima cinta "Protea," hubo un lleno completo en nuestro salón-teatro.

Durante los entreactos la acreditada fábrica de chocolates "La Habanera," de esa capital, repartió entre las señoras y niños gran cantidad de paquetícos de sus productos.

M. SUAREZ, Corresponsal.

Los tipos, la historia y la geografía del mundo, en el Album de Susini

Hombres, mujeres, gobernantes, escenas y datos sobre todos los paises, encuéntranse en las postales que van en las cajetillas de los cigarros Susini. La colección completa es un tesoro; cada postal una joya de arte.

TOPICOS DOMINICANOS

(Para el DIARIO DE LA MARINA.)

La actualidad Palpitante.

¡Sigue la guerra, cruenta y desastrosa!

El mal sembrando males, la intriga dando pábulo a la cizaña, el egoismo vengador y bastardo garfeando en el alma sin alma de las multitudes...

Ciudades bombardeadas, campos arrasados, poblaciones despobladas; el cañón y el fusil extinguiendo vidas; la sangre de hermanos humedeciendo la tierra en que debe germinar el café y la caña... Triste espectáculo el que ofrecen estos pueblos cuando están envueltos en las enardecencias de la guerra por la guerra o por el odio.

La república, que tanto necesita de la educación y del trabajo ordenados, pone al servicio de la guerra los esfuerzos, las energías y la vitalidad que al servicio de aquellos dos factores poderosos debía poner. Y de ahí nuestra alarmante situación económica, nuestra recrudescencia de odios y venganzas, nuestro desequilibrio social, que tanto y tan directamente contribuyen a desvirtuar nuestra capacidad y nuestras aptitudes de elementos capaces de tomar parte en la rotación civilizadora de la época.

Muchas veces oí decir, y asegurarse en la prensa que la "Convención Dominicana Americana" era el anuncio de la extinción de las guerras civiles en la República; y otras tantas —como lo recordarán mis lectores— refuté tales declaraciones, y demostré asimismo, como, conocedor del alma de mi pueblo, éste no encontraba obstáculo cuando de irse a la guerra se trataba, y es así como desde la muerte del Presidente Cáceres ocurrida el 19 de Noviembre de 1911 en la Carretera del Oeste, la sociedad dominicana ha tenido treguas de paz simulada, pero nunca la paz definitiva; se puede asegurar que desde la tragedia del 19 de Noviembre de 1911, la guerra no ha cesado en la República. A la caída de Cáceres surgió al Poder el señor Eladio Victoria, y éste no tuvo momento de reposo en el poco tiempo que permaneció en ella; tiempo le faltó para despachar ejércitos a combatir en defensa de la legalidad, y contreñido por las más agravantes circunstancias, baja del Poder después del célebre "Pacto de Sánchez," y el Congreso Dominicano designa al doctor Adolfo A. Nouel para la Presidencia de la República; pero éste había de encontrarse con los insuperables e idénticos problemas que dieron al traste con su antecesor, y apenado de tanto horror y de malevolencia tanta, desciende de la Presidencia, y como un peregrino se va enfermo y triste a Europa a tiempo que en el Congreso se registran los más acalorados y estruendosos debates para designar con acierto un ciudadano que desempañara la Presidencia interina de la República; y pasan días y días, sin que sea fácil resolver problema de tanta trascendencia en aquellos críticos momentos en que cada caudillo, respaldado por un ejército que respectivamente ocupaba un bosque o una montaña, fingía desenvainar la espada con gestos de amenaza. Así las cosas, cuando por evitar serios inconvenientes que podían presentarse, resuelve el Congreso designar para el alto cargo, un elemento de su seno, ajeno a los partidarismos de la política militante, y por consiguiente un hombre, que por sus condiciones de entidad civil respondiera sin odios ni prevenciones a los reclamos de las necesidades nacionales; este hombre fué José Bordas Valdéz, personalidad distinguida en el país por su atributos de bondad y sus sanas doctrinas de intenso patriotismo; pero he ahí que la tea de la rebelión humeaba siempre, en la montaña lo mismo que en la llanura, y por muchas actividades que pusiera en juego Bordas Valdéz para asegurar el orden y afianzar el respeto a los instituciones, todo fué inútil. En el "Cibao," no obstante existir un Gobierno constitucional, se erigieron en caciques los generales Desiderio Arias y Jesús M. Céspedes, el primero con represiva hegemonía sobre las provincias de Monte Cristi, Santiago y La Vega, y el segundo con mando represivo también sobre las provincias de Puerto Plata y Moca, y este último con más agravantes, toda vez que para el racionamiento de las fuerzas bajo su mando en aquella región, hacía uso de las rentas del Ferrocarril Central Dominicano. Tristísima y dolorosa situación en la que se encontraba Bordas Valdéz, siendo como es Presidente de la República y soportando lo que las leyes no le permitían de ningún modo soportar. Tristes cosas pasan en estas incipientes democracias. Bordas Valdéz, en previsión de que debía evitar a todo trance que las autoridades de Puerto Plata siguieran incautándose de las rentas del Ferrocarril Central Dominicano, propuso al Congreso Nacional en nombre del Poder Ejecutivo, el arrendamiento de dicho Ferrocarril, y aquel alto Cuerpo, entendido de la conveniencia que en tales momentos entrañaba para el orden del país el tal arrendamiento, votó una Ley autorizando al Poder Ejecutivo a practicar dicho arrendamiento de conformidad con las prácticas legales acostumbradas. Y el arrendamiento se efectuó el día primero del presente mes, no sin que desde Puerto Plata fueran al seno del Poder Ejecutivo briosas y enérgicas protestas en que se hacía constar la disposición adoptada en la región portoplateña, de no admitir ni aceptar el susodicho arrendamiento. Y así ha sido en efecto; el día 2, al siguiente del haber sido arrendado el Ferrocarril Central Dominicano, se levantó en Puerto Plata el pendón de la guerra, la cual fué secundada por las provincias de Espaillte y Semaná, y a la fecha se han registrado levantamientos en otras partes, como ha resultado en San Francisco de Macoris (Pacificador) Santo Domingo y el Seybo.

Numerosos y encarnizados combates se han librado durante el presente mes, y aun sigue la guerra salvaje y brutal!

Franx del Castillo Márquez.

La Romana, Septiembre 22.

TOPUM
CURA CALLOS
TOPMU
NO HAY NADA MEJOR
TOPUM
ATACA LA PARTE CALLOSA
TOPUM
SE APLICA CON FACILIDAD
TOPUM
EL QUE LO USA LO RECOMIENDA
TOPUM
SE VENDE en TODAS las BOTICAS

¡POBRECITA! ¡QUE MANERA DE TOSER!
Ella no sabe seguramente
:- que el -:
JARABE BROMOFORMO DE HERRERA

Cura la tos más rebelde, el constipado, la grippe, el catarro y todas las afecciones bronquiales.

Es un preventivo seguro contra las congestiones pulmonares, precursores de la tuberculosis.

Si su joven esposo la quiere, como le hace ver su semblante apenado, debería comprarle un pomo del JARABE BROMOFORMO de HERRERA, le devolvería la tranquilidad y la salud, y de una vez acabaría con tantas medicinas inútiles como está tomando.

$1.00

Agencia: ZAYAS.

EN TODAS LAS FARMACIAS

Vale el pomo grande

Obra-1

CARTAS ASTURIANAS

Para el DIARIO DE LA MARINA.

La actualidad. — El ilustre gijonés don Rufo Rendueles, es recibido suntuosamente en Gijón.—El monumento a América.—La Escuela Náutica de Gijón se convertirá en Instituto Náutico. — Las últimas fiestas.—Capítulo de bodas.—Otras noticias.

La actualidad asturiana se concentró esta semana en Gijón y llena más que un nombre un nobilísimo timbre: el de la gratitud. El pueblo gijonés ha sabido hacer pública manifestación del más hermoso y noble de los humanos sentimientos: ha sabido mostrarse agradecido. El hombre al cual ha rendido este homenaje es don Rufo Rendueles, que en su larga carrera de funcionario público en el Ministerio de Fomento, tuvo siempre presente al pueblo en que nació y supo compaginar sus amores a la tierra nativa, con los deberes de su cargo, que siempre cumplió rectilíneamente.

No hay asturiano, y muchísimo menos gijonés, que no sepa lo que debe Gijón al Subdirector de Obras Públicas. Huelga, pues, enumerar los servicios que este preclaro hijo de Gijón ha prestado a su pueblo. Están en el ánimo de todos, en la memoria de todos. ¿A qué, pues, malgastar tiempo?

La conciencia popular bien reflejada en la prensa gijonesa, se manifestó en toda su esplendidez ante el señor Rendueles, ofrendándole los entusiasmos de su profunda gratitud. Y al homenajearle como lo hizo, suntuosamente, rectificó a aquel gran político que no quiso jamás creer en las masas populares porque las negaba la virtud colectiva del agradecimiento.

No: es preciso ser justos con el pueblo, no confundiéndole con la muchedumbre inconsciente, inculta y voceglera. El pueblo no es eso; es y lo representa en primer término el trabajo en todos los órdenes de la actividad productora; se agitan en él masas que por ser las que gritan, las que alborotan, las que alborotan, parecen "todo el mundo", y son con relación al pueblo, cuatro desdichados sin voz ni voz. El pueblo es la suma de hombres que entrañan la soberanía, apasionado unas veces, irreflexivo muchas, pero bueno, honrado, sincero siempre. Suele suceder que se falsea su representación por farandulones de la política y entonces ni es agradecido, ni honrado, ni bueno.

Ahora estamos ante el verdadero pueblo, que sabe sentir y sabe amar con toda la pasión que inspiran los corazones nobles, que son los corazones agradecidos; de ahí el espectáculo inolvidable que ofreció al recibir al Subdirector de Obras Públicas el pueblo gijonés.

La industriosa villa vestía de fiesta. Mucho antes de llegar el tren correo donde era esperado el señor Rendueles, la población entera llenaba los alrededores de la estación y las calles principales por donde había de pasar el ilustre gijonés.

Contra lo que se acostumbra cuando de recibir a altas personalidades se trata, no se permitió la entrada en los andenes más que a las comisiones, y sin embargo, no se podía dar un paso por ellos: estaban atestados.

El tren llegó con algún retraso.

Ya en Villabona, el señor Rendueles recibió las primeras manifestaciones del cariño de sus hermanos, en el saludo efusivísimo que en nombre de Gijón, le hiciera el laureado Orfeón Asturiano, que en masa, con su presidente y vicepresidente,, señores Alto y Sánchez de León, y director don Julio Fernández a la cabeza, le aclamaron frenéticamente.

Iban los orfeonistas de Avilés, y tuvieron que transbordar en Villabona cruzando con el tren en que viajaba don Rufo. Ellos lo sabían y acudieron presurosos a ser los primeros gijoneses en exteriorizarle su cariño y su gratitud inagotables.

Pero donde la manifestación tuvo caracteres imponentes fué en la estación y calles de la más industriosa de las villas asturianas.

Las personalidades gijonesas que integran las fuerzas vivas de la población estaban allí, formando nutridas brillantes comisiones. Dos bandas de música, la popular y la de "Paz y Caridad", situadas en los extremos del andén, tocaban marciales pasodobles.

Al entrar el tren en agujas, multitud de cohetes hienden los aires y saludan con sonoros estampidos al ilustre viajero. Majestuosamente entra el convoy en los andenes, y entonces la distinguida concurrencia que los llena prorrumpe en delirante ovación. El momento es emocionante. ¡Viva don Rufo Rendueles! — grita una voz, y el viva es repetido por centenares de bocas.

Don Rufo no acierta a pronunciar palabra. En su semblante ligeramente pálido se advierte intensa emoción. De sus ojos saltan gruesas lágrimas.

Del wagon-lit que ocupara, desciende acompañado del ingeniero-jefe de Obras Públicas señor Galán y su íntimo amigo don Aquilino Suárez Infiesta.

Las presentaciones se hacen con gran rapidez. El señor Rendueles está sobradamente emocionado para estas etiquetas. Guardias de Seguridad le abren calle por entre la concurrencia, y el gran gijonés se dirige al Ayuntamiento en unión del Conde de Revillagigedo y del Alcalde.

Al aparecer el señor Rendueles en la plazoleta de la estación, estalla una ovación frenética, que no cesa en todo el trayecto hasta las Consistoriales.

El señor Rendueles ocupa el coche del Conde, acompañado de éste y del señor Menchaca.

El desfile es muy lento, para evitar atropellos, porque la amplia calle del Marqués de San Esteban resulta insuficiente para contener tan inmenso gentío. El número de coches y autos que siguen al carruaje del señor Rendueles, es imponente.

La carrera seguida se hace triunfalmente, repitiéndose sucesivamente las ovaciones, los aplausos, los vivas, los estampidos de bombas y cohetes.

A las doce próximamente entran los expedicionarios en el Ayuntamiento, cuya escalera principal está regiamente decorada.

En el gran salón de actos se celebra la recepción, que resultó muy concurrida, amenizándola la banda municipal.

Al acto no pudo concurrir el Gobernador civil, pero envió el siguiente expresivísimo telegrama que fué leído ante las personalidades que asistieron a la recepción: "En la imposibilidad asistir actos en honor del ilustre gijonés Excmo. Sr. D. Rufo Rendueles, le ruego me represente en ellos y le salude en mi nombre y me considere como uno más en todo homenaje que se le tribute." Este telegrama iba dirigido al alcande en funciones señor Menchaca.

Después se dirigió el señor Rendueles al Hotel Molets, donde se hospeda acompañado de los señores Conde de Revillagigedo, Menchaca y Suárez Infiesta, con los cuales almorzó.

A las cuatro de la tarde, y siempre acompañado de dichos señores y de los ingenieros Galán, Goicioechea y Sanz, salió a recorrer el boulevard que lleva su nombre (de Rufo Rendueles). Camino adelante por Piles e Infanzón, llegó el ilustre expedicionario a Somió. Durante este paseo el Subdirector de Obras Públicas indicó la necesidad de que el Ayuntamiento se apresure a marcar el límite de propiedad de aquella parte, con objeto de evitar posteriores quejas e intromisiones y dar la anchura acordada a aquella importante vía.

Por la noche asistió a la función de gala que en su honor se dió en el Jovellanos. La sala estaba brillantísima, ocupadas todas las localidades por distinguida concurrencia, que ovacionó al señor Rendueles al aparecer éste en el palco de las autoridades.

En los días sucesivos el señor Rendueles fué agasajadísimo, visitando en automóvil los alrededores de la población, inspeccionando las fábricas, aceptando los banquetes oficiales ofrecidos por el Ayuntamiento y la Junta de Obras del Puerto, recorriendo el Musel y finalmente haciendo una excursión a Luanco.

En todas estas manifestaciones tanto oficiales como particulares, donde Gijón expresó al Subdirector de Obras Públicas sus respetos y sus cariños, brilló el sello de la sinceridad que enterneció profundamente al homenajeado.

En los banquetes se pronunciaron elocuentes discursos, siendo el más importante el del señor Rendueles ante la Junta de Obras del Puerto. Después de felicitarse del adelanto de las obras del Musel, no sin antes haberse mostrado agradecido a aquellos agasajos, dijo:

"Al veros congregados estos días en mi derredor, los que sois de las ideas más opuestas, bendigo estas horas de fraternidad y de sano gijonismo, y os digo que perseveréis en esta unión, posponiendo las creencias, siempre respetables de partidos, que yo también las tengo, a los intereses de este pueblo, con este solo lema, con este solo programa, que ha sido la bandera de mi vida: "Todo por Gijón, y para Gijón".

"Ese debe ser también el lema de la Junta de Obras del Puerto. No debe tener más orientación que la de velar por el progreso marítimo local. Y con estas voliciones despiertas, y ese entusiasmo siempre perenne, todo vendrá por buen camino. Condensemos nuestros deseos en ver terminado pronto el Musel".

Una interminable ovación premió las sentidas y elocuentes frases del orador, que fué felicitadísimo por cada uno de los comensales.

El popular práctico del puerto don Juan de Cavo, que fué invitado al acto como introductor en el Musel del primer trasatlántico que hizo escala en el nuevo puerto, abrazó efusivamente al señor Rendueles.

El señor Rendueles marchó ayer a Madrid, recibiendo las mismas demostraciones de gratitud que a su llegada.

El cronista une su aplauso a los que muy legítimamente ha recibido de su pueblo el gran gijonés.

***

Van muy adelantadas las gestiones para la gran escuela del Instituto Náutico, la Escuela Náutica de Gijón.

Si esta importante reforma se consigue, podrán adquirirse en Gijón los títulos de Patrón de Cabotaje, Piloto y Capitán de la Marina Mercante; Maquinista primero y segundo naval; constructor naval; perito arqueador; patrón de pesca litoral o costero, y capitán de pesca de altura.

***

En Infiesto han conseguido este año las dos dotes de 500 pesetas cada una, que anualmente reparte la importante y benéfica Obra Pía de Piloña, las estimables jóvenes de dicha parroquia, Felicitas Camblor La Fuente, y Visitación Lueje Vallejo.

***

El día primero del actual se han inaugurado en Oviedo bajo la Presidencia del Alcalde Díaz, las Cantinas Escolares.

Asistió el personal oficial docente de primera enseñanza, pronunciándose discursos alusivos al acto.

***

Como complemento a la reseña que oportunamente envié de las fiestas de Villaviciosa, diré que el concurso de ganados estuvo animadísimo, presentándose soberbios ejemplares.

***

En Tiraña (Camparro) se ha constituído una nueva sociedad titulada Centro Obrero Instructivo, siendo elegida la siguiente Junta Directiva:

Presidente: Fernando Martínez.
Vicepresidente: Fernando Cortina.
Secretario: Francisco Montes.
Vicesecretario: Vicente Orviz.
Contador: Emilio Suárez.
Tesorero: Benito Hevia.
Vocales: Graciano Alvarez y Vicente Orviz.

***

Han contraído matrimonio:

En Taramundi, el acaudalado comerciante de Puerto Borghi (Argentina) don Constantino Regodesevez, con la muy bella señorita Consuelo Villar.

—En Sobrescobio la encantadora Carmen Plata, con el joven médico titular de dicho municipio, don Tobías García Alonso.

—En Avilés: la bellísima Florentina G. Morán López, con el joven capitán de la Marina mercante don Jesús Fernández Suárez; Emma Uzquiano, con el prestigioso galeno José Menéndez Alvaré; la señorita Carmina Campos y López con el rico comerciante don José Cueto; la agraciada joven Marina Blanco Nuevo, con don Leopoldo Menéndez.

—En Gijón: Aurelio Medina Suárez, con María Riestra Canal; Teodorico Martínez Alvarez, con Juana Rodríguez Vicente; Enrique Rodríguez Rendueles, con Aurora Montequín Vega; Isidro Aparicio Díaz con Elvira Ruiz Serrano; y Faustino Martínez Fernández, con Olvido Canal Gutiérrez.

Han salido:

Para Cuba: don Vicente Díaz, gerente de "La Filosofía"; de Gijón, Manolín Suárez Graña; de Infiesto, don Juan Fernández.

Para Buenos Aires: de Infiesto, don José Rodríguez; de Lieres, don Benigno Solís Vigil, con su esposa, y los jóvenes Adolfo Peña, Angel Rodríguez y Rufino Orma; de Villaviciosa, el acaudalado propietario don Luis Ballina.

Han llegado: de Cuba, a Infiesto, el joven don Manuel Costales Alvarez; de Méjico, a la misma villa, don Francisco Fernández Prida; de Buenos Aires a Grado, don José Rodríguez, de Cuero.

***

EL MONUMENTO A AMERICA

La noble iniciativa de erigir en la capital de Asturias un monumento a América, camina rápidamente por vías de realización.

Días pasados la ilustre iniciadora señora Marquesa de Argiielles convocó en el Palacio Provincial a una reunión que estuvo muy concurrida. Asistieron a ella distinguidas personalidades, entre ellas los señores don Rafael María de Labra, don Fermín Canella, don Ramón Prieto y Marqués de Teverga, y don Juan Bances Conde.

La Marquesa de Argiielles, en conciso pero eloceunete discurso, expuso su pensamiento encareciendo su realización por entender que Asturias se halla en deuda de gratitud con la tierra americana de la que tantísimos beneficio srecibe.

Los señores Labra, Canella y Bances hablaron seguidamente abundando en las consideraciones expuestas por la aristocrática dama, a la que el venrable apóstol americanista llamó por su fe, por su abnegación y perseverancia en todo lo noble y generoso que inicia, la Juana de Arco asturiana.

Los señores Canella y Bances, grandes conocedores de la influencia que en todos los órdenes de la vida ejercen en Asturias los llamados americanos, cantaron a América, que tanto bien proporciona al Principado.

Por unanimidad fué elegida presidenta de la Comisión organizadora la Marquesa de Argiielles y Presidente de honor el señor Labra.

Quedó acordado convocar a una Asamblea magna que se celebrará en el salón de sesiones de la Diputación Provincial el día 12 del corriente mes, a fin de nombrar la Junta Ejecutiva sobre la que ha de caer el peso de la enorme labor de propaganda, recaudación, correspondencia, etc., etc., que ha de precisar la consecución del proyecto.

El entusiasmo en toda Asturias es enorme, esperándose que repercuta en América entre la colonia asturiana.

El cronista, que conoce la inquebrantable voluntad de la Marquesa de Argiielles, no duda del éxito brillantísimo que ha de obtener su noble idea.

***

En los primeros días de la semana próxima se inaugurará en Gijón, con toda solemnidad, la Escuela Militar (para enseñanza militar a los futuros reclutas).

Al acto asistirán el Capitán General de la Región y el Gobernador Militar.

EMILIO GARCIA DE PAREDES.

Oviado, Octubre 3.

PARA OCULTAR MAGISTRALMENTE
LAS CANAS
TONICO HABANERO DEL DR. J. GARDANO
Inofensivo. No mancha ni ensucia ni requiere lavdao antes ni después.
J 2441 JL-13

AGUA DE COLONIA PREPARADA con las ESENCIAS más finas
del Doctor JOHNSON
EXQUISITA PARA EL BAÑO Y EL PANUELO
De venta: Droguería JOHNSON, Obispo 30 esq. a Aguiar
3514 Obre.-1

Nuevo compuesto Arsenical
a gotas.
(Equis Dos)
CURA SIFILIS
- - Y PIEL - -
X2
Empleado con asombrosos éxitos
en la casa de salud
LA BENEFICA DEL
CENTRO GALLEGO
y en el Dispensario del Dr. Tamayo
Facilitan Folletos Gratis EYMIL Y VAZQUEZ. Acosta 67.
C 3635 2-22

Caldera de Vapor
portátil, de 25 caballos, se vende. Informan Casa de Crusellas, Calzada del Monte número 314.
3460 10-14

FOLLETIN 79

ENRIQUE BORDEAU

EL MIEDO DE VIVIR

De venta en la librería Cervantes
Galiano número 62

[Continúa]

Montcharvin. Iba acercándose con la cabeza baja, y toda su actitud parecía reflejar el desaliento de su ánimo. Cuando lo tuvo cerca, la señora de Guibert leyó, como en un libro abierto, en aquel rostro juvenil la tristeza y la desesperación. Abstraído en su pena, ni siquiera vió a la madre de Paula, hasta que estuvo a su lado, apoyándose en la verja. Disponíase a seguir, cuando ella le llamó:

—¡Juan!

Sobresaltado al oir su nombre, volvió la cabeza y pudo reconocer a la anciana, que le dirigía una sonrisa llena de melancólica dulzura. Entonces se acercó a ella:

—¡Ah!— dijo sencillamente, como si desahogara sus penas con su madre— ¡qué desgraciado soy!

Ella le tendió la mano.

—Vamos Juan, deme usted el brazo. La noche se nos viene encima y hace ya fresco.

El la obedeció maquinalmente.

—Ya sabrá usted, señora, que yo no debo volver a poner los pies en su casa. De todos modos, la acompañaré hasta la puerta.

En el silencio de la cercana noche, seguía percibiéndose sin cesar el chirriar de las cigarras, cantndo en los prdos. Y aun iban a perderse entre los troncos de los árboles, los rojizos destellos, ya moribundos, del crepúsculo. El día prolongaba con obstinación su lucha contra las sombras.

Lentamente, sin hablarse, caminaban paso a paso por la avenida.

Al pie de la escalinata, Juan quiso despedirse, pero la anciana le dijo:

—Entre usted, tengo que hablarte. Paula no está en la sala.

El intentó al principio resistirse, más pronto cedió, y con glacial indiferencia fué tras la señora de Guibert. Parecía un condenado a muerte que no creyera en los consuelos del que le ayuda a bien morir, y le escuchara sin embargo, en silencio.

Cuando Juan cerró tras sí la puerta, la madre de Paula, volviéndose hacia él y estrechándole cariñosamente las manos, le miró con dulce mirar.

—¿Ha dicho que no?

—Ha echado a correr llorando.

—Juan, mi querido Juan, usted no ha sabido interpretar fielmente sus lágrimas.

Aquellas frases, que tenían tanto de caricias, fueron un bálsamo para el dolor del joven, pero al mismo tiempo acabaron con las fuerzas que le quedaban: las lágrimas se le iban a saltar.

—¡Oh! Estoy muy seguro de ello. No me quiere. Y yo... ¡la quiero tanto!

La anciana le soltó las manos, apoyó los codos en la mesa y pareció reflexionar. ¡Lo que pensaba hacer era tan grave!... ¿Dispondría, sin más espera, del corazón de Paula ¿Era tan completa su seguridad de haberla comprendido?

Pensó en las ilusiones que siempre había acariciado de casar a su hija con un hombre como aquél, digno de todo aprecio por su pasado de lealtad y de valor. Y más convencida cuanto más lo consideraba, sonrió a Juan, y se decidió a decirle:

—SeS ha equivocado usted, Juan; Paula le corresponde.

El, dudando, hizo signos negativos.

—No, no señora. No me dé usted explicaciones. Déjeme partir.

—Pues ¿acaso las madres no adivinan los secretos de sus hijas?

Y, acabando su pensamiento, añadió después de una pausa:

—Sí, Paula le quiere a usted, y usted no ha comprendido que Paula se sacrifica por su madre.

—¿Por su madre?— repitió Juan.— ¿Cómo?

Y con los ojos muy abiertos miraba fijamente, interrogando a la señora de Guibert. Las energías de su corazón juvenil se rebelaban contra todo lo que fueran obstáculos; y ya la esperanza volvía a sonreirle de nuevo. La señora de Guibert no extrañó la falta de penetración de Juan, y hasta casi la excusaba, al preguntarle:

—¿No le ha hablado usted de su proyecto de emigrar?

—Sí.

—La pobre no ha querido abandonarme, y por eso se escapó llorando. Pero le quiere a usted: sus lágrimas le han hecho traición.

Cayendo, al cabo, en la cuenta de su egoísmo, el joven permaneció como alelado ante aquella mujer, cuya soledad tristísima que a él ni siquiera le había pasado por las mientes, iba disponiendo, y que, a pesar de todo, no exhalaba una queja al exigirle el don del último hijo que le había quedado.

Apaciblemente, la señora de Guibert continuó, al verle silencioso:

—¡No ha querido dejarme sola!

Y, sonriendo con mucha delicadeza, le dijo aún:

—¿Le maravilla a usted, Juan?

Este seguía callado y procuraba al mismo tiempo dominar la profunda emoción que iba apoderándose de él a pesar suyo. La anciana continuó con voz dulce y serena:

—Y en esto ha hecho mal, Juan. Yo era el objeto del amor apasionado de Paula antes de que usted viniera. Ahora, sin saberlo ella misma, usted es el preferido. En ella tenía yo mi consuelo y mi fortaleza. Ya llegará usted a saber de lo que es capaz el amor y la abnegación de mi hija. No ha vivido más que para mí, y por mí quiere hacer el mayor de los sacrificios. Pero yo no había de consentirlo, ni Dios lo quiere.

Al ver entonces llorar al joven, le tomó la mano y prosiguió:

—Paula mira hacia atrás, y en la vida hay que mirar adelante, siempre adelante. Los padres están llamados a vivir para sus hijos, pero no al contrario. Esa es la ley natural. Esa es la voluntad divina. No llore usted más, hijo mío. Paula será su mujer, voy a traérsela. Pero prométame antes tratarla con mucho amor, ser el apoyo de su existencia, hacerla feliz, muy feliz; que bien merecido lo tiene mi Paula.

Juan no hizo ya esfuerzos para detener el llanto: brotaron en abundancia sus lágrimas, lágrimas piadosas ante el espectáculo de un milagro de abnegación tan grande. Con la vehemencia de su respetuosa admiración, confundía a la madre con la hija, dignas la una de la otra, en su mutuo olvido de la propia felicidad. Y él mismo, a quien el amor no dejaba ver claro, ignoraba que este mismo amor, cruel como los dioses del paganismo, exigía en holocausto la ofrenda expiatoria de un corazón destrozado por el dolor.

Con mucha espontaneidad, inclinándose ane la bondadosa anciana, le besó la mano que tenía cogida la suya.

—Si usted me lo permite, yo tengo que arrodillarme delante de usted. ¡Dios la bendiga!

—¿Qué está usted diciendo, Juan?

El continuó:

—Sólo que no acepto tan grande sacrificio. Nos quedaremos aquí, y Paula no se apartará de usted nunca.

El problema Hispano-Marroquí

Autorizadas opiniones

El semanario *Nuevo Mundo*, de Madrid, ha consagrado uno de sus recientes números al estudio del problema de Marruecos, publicando acerca del mismo opiniones de distintas personalidades.

La materia es interesante, pues se trata del problema de más transcendental importancia para España en los presentes momentos, y en Cuba son numerosísimos los que consagran atención sostenida a dicho problema. Por este doble motivo, reproducimos en las columnas del DIARIO las opiniones publicadas acerca de la cuestión de Marruecos por el madrileño *Nuevo Mundo*:

EL PROBLEMA AFRICANO

Si estuviéramos en 1909, resueltamente escribiría, como lo hice entonces, contra nuestra intervención en Africa, porque ni la conquista de tierras es negocio (léase la *Federation de l' Europe*, de Novicow,) ni la seguridad de España depende del emplazamiento de la frontera meridional, sino de su fortaleza interior y de la solidaridad, fruto de imperio de la justicia social, entre sus ciudadanos.

Pero estamos en 1913. Han corrido cuatro años; la posición de España en Marruecos y en la política internacional es otra; de aquí nacen deberes y necesidades nuevos. Abandonar el campo es imposible militar, política e internacionalmente. El viajero que llega a la estación antes de que el tren parta, es libre para no subir a él; pero una vez en marcha, no es dueño de apearse en el camino sin riesgo de la vida, por su sola voluntad.

Es ineludible seguir adelante hacia el fin que a España conviene, que no es conquistar, ni siquiera organizar, si no *pacificar*. A este propósito inmediato han de ajustarse el plan político y el militar. Para ello nunca debemos olvidar que el gran agente pacificador es el interés asistido por la seguridad de gozarlo.

El Marruecos español estará pacificado cuando la mayoría de sus habitantes haya creado intereses propios cuya seguridad esté adscripta a la paz con España y a la paz de sus kábilas. Esta es la obra del desarrollo económico, y su primer auxiliar no es el ferrocarril ni el puerto, sino el camino rodado. La vía franqueable por el carro será el más valioso cooperador de la obra de España. Porque los pueblos no pueden pasar fecundamente del período bárbaro a la época de cultura, sino recorriendo todas y cada una de las etapas de la civilización; obedece esto a las leyes sociales tan inflexibles como las leyes físicas; la intervención de un Estado protector puede acelerar esos períodos, no suprimirlos.

Pero la creación natural de esos intereses es lenta. Nosotros podemos anticiparlos creando intereses artificialmente. Y faltando cohesión social en el territorio, habremos de considerar a cada kábila como una unidad aislada. Para que una kábila se mantenga pacífica será preciso, pues, uno o varios jefes de ella *interesados* en mantener la paz; un *interés* de la kábila en no revelarse contra esos jefes y en desoír las predicaciones de guerra. Y este interés sólo puede surgir bajo una doble condición: un bien material que la tribu reciba y la observancia de la justicia distributiva para garantir a todos o a la mayoría el disfrute del bien material. El interés de los jefes no puede consistir sino en remuneraciones y apoyo para el mantenimiento de su autoridad; el de las tribus en mejoras económicas—caminos, hospitales, liberación de extorsiones, cuantas sean hacedoras entre las que ellas propongan—justicia, administrada por sus jefes, y seguridad. Y esta labor pacificadora sólo puede realizarse con concierto; España ha de considerarse en Marruecos, sólo como un poder más fuerte en medio de un país feudal al que pretende llegar, partiendo esa realidad, a un estado de organización superior.

El problema africano tiene otro aspecto importantísimo: hacer que los sacrificios de la nación no cedan mañana en beneficio de unos cuantos particulares, acaso extranjeros, sino en provecho de la colectividad. Aplicados los conceptos económicos que en Europa prevalecen, cuando las dificultades presentes sean vencidas, sólo unos pocos recogerán la miés que el esfuerzo nacional sembró. Las minas, las tierras, las áreas urbanas, los acrecentamientos de valor—Melilla y Ceuta con el encarecimiento de sus viviendas y solares, dan testimonio—enriquecerán unos pocos: ¿cómo podrá resarcirse el país? El tema es vasto, pero decisivo; acaso el capital. Por fortuna, otras naciones, frente a casos análogos, se nos han adelantado. España debe tomar ejemplo de la organización dada por Alemania desde 1897 a su colonia de Kiautchou, con un territorio de 515 kilómetros cuadrados y una zona de influencia de 7.000. Solo con una organización análoga puede conseguirse que el mañana compense a la nación. Exponerla sería prolijo; quien desee conocerla puede hallar en uno de estos libros: *La Reforma Agraria*, del alemán Adolf Damaschke; *Land Values Taxation in Practice*, del australiano Marx Hirsch; o *L'Impot sur la rente fonciere*, del francés Amic.

Pacificar y resarcirse: he ahí el ideal a mi juicio de la nación en el problema africano.

Cuanto claramente contribuya a pacificar o a resarcirse es bueno; cuanto no conduzca ostensiblemente a esos fines, es sospechoso; y mientras no sea esclarecido, se debe reprobar.

Baldomero Argente.

Me preguntan qué es lo que pienso de nuestro problema en Africa, y mi deseo de contestar a la pregunta me obliga a fijarme en el problema y a examinar si tengo o no clara conciencia respecto a él. Y acaso vaya empezando a formarme conciencia del problema y ayudando a que otros la formen.

Porque el hecho es que España se ha visto enredada en ese problema sin que el pueblo español tenga la menor idea clara de las ventajas o desventajas de ir a meterse en Africa. Bien, es cierto, que nuestra conciencia colectiva internacional es escasísima, casi nula, y escasísima y casi nula por ende nuestra conciencia nacional colectiva. Pues de la misma manera que un hombre no puede decirse que tenga conciencia de sí, sino respecto a los demás hombres, y frente a ellos, contra ellos, y con ellos a la vez,—pues lo que separa une—y no la tiene si encerrándose en sí no hace sino a sí mismo contemplarse, de la misma manera, un pueblo que no se ve frente a otros pueblos, contra ellos y con ellos a la vez, no puede tener conciencia de sí. De donde resulta, que el meterse el pueblo español en su concha, en su territorio, y no atender sino a las que creemos sus internas necesidades, conducirá tal vez—y aun esto lo dudo—a una más sana vida fisiológica o material, a un bienestar económico mayor, pero impedirá la formación de nuestra personalidad nacional.

Ya sé que a una gran parte de nuestro pueblo, tal vez a la inmensa mayoría de él hol, le importa poco esa personalidad espiritual nacional, y ni aún sabe lo que es. El llamado materialismo histórico está en las entrañas del pueblo inculto. El bienestar material es lo único que parece interesarle. No tanto, sin embargo, que no se logre alguna vez electrizarlo con llamadas al patriotismo. Y la patria es una categoría espiritual profundamente antieconómica. Sólo con sacrificios antieconómicos se hace y se sostiene patria.

Yo, por mi parte, como individuo, renuncio a vivir mejor, es decir, con menos privaciones, con más comodidades y mayor bienestar, con más salud, etcétera, si ha de ser a costa de perder mi carácter o de menguarlo, de dejar de ser lo que me hace ser el que soy frente a los otros y ante mí mismo. Y un pueblo que tiene conciencia de sí, renuncia a un mayor bienestar a cambio de la pérdida o la mengua de su personalidad.

Ahora bien, ¿nuestra aventura en Africa puede contribuir a darnos conciencia colectiva nacional, o sea internacional, o a acrecentar la poquísima que tuviéramos? Tal es el problema.

Lo del dinero y las vidas que ello cueste sería una cuestión secundaria si con ese dinero y esas vidas lográramos lo que empleándolos en escuelas y en fomento de riqueza interior habría de lograrse, y es, no el vivir cada español más cómoda y placenteramente, sino hacer patria, tener conciencia de ciudadano.

Si se ha dicho, y Hanotaux lo repetía hace poco, que pueblo que puebla se puebla, cabe decir que pueblo que coloniza se coloniza. Y no creo que nadie se atreva a negar en redondo que el haber dado a luz veinte pueblos en América, no le haya servido a España para formar su propia personalidad. Yo llego a creer que la América española ha hecho lo mejor de España. Y si un día hubiésemos de perder la parte de Marruecos que se nos ha asignado en las condiciones en que últimamente perdimos Cuba, y dejando allí establecida una nación de lengua y de tradiciones españolas—sobre todo de lengua—daría por bien empleada esta aventura.

Nos ha llevado, además, a Africa una especie de fatalidad histórica. Y el arte de la vida consiste en saber aprovecharse del hado, no en pretender eludirlo. Nuestra libertad se ejerce sobre determinaciones externas ineludibles. El que mejor y más libremente juega con el azar o con el destino es quien mejor cumple su misión. La urdimbre de la historia se nos da urdida por la mano del Destino, lo nuestro es tejer en ello con los hilos de nuestra trama la tela de nuestra historia. Si queremos eludir esa urdimbre, la lanzadera irá y vendrá en vano por el vacío. Y es, por otra parte, absolutamente imposible volverse atrás. Abrigo el presentimiento de que hoy volvernos atrás de la aventura de Africa nos traería muchos más perjuicios, hasta materiales—que no son, repito, los que más deben importar a un pueblo—que no el proseguir en ella. Nos traería por de pronto un sentimiento de depresión espiritual nacional.

Todo ello es cuestión de espíritu. De espíritu, ¿eh? no de idea. Es espiritualismo, no idealismo lo que aquí predico. No sé qué nueva categoría ideal nacional pueda traernos nuestra acción en Africa; sólo pienso en que nos traiga una exaltación del espíritu nacional. No soy un idealista, lo que técnica y estrictamente se llama así. Más espero que salga la idea del espíritu que no éste de aquélla. A lo cual alguien llamará sentimentalismo. Sea, pues.

Soy de los que desean para mi patria el que sea una patria, una persona colectiva con la mayor conciencia posible de sí y de lo que la diferencia y de lo que la une a las demás patrias, una persona colectiva, con su espíritu propio y su concepción y su sentimiento propios de la vida, y no una provincia más de Europa con carreteras más o menos cómodas para automóviles, con ciudades en que se coma muy barato y se mate el aburrimiento muy baratamente también. Quiero una patria en que podamos sobrevivir todos los que la estamos haciendo porque sea un solo espíritu en la sucesión de los tiempos.

Y pienso si esa región de Africa que nos ha cabido en *suerte*—y en sorteo—y donde para civilizar tenemos que civilizarnos más que estamos, no puede llegar a sernos una escuela y una despensa; una escuela de patriotismo y una despensa de espiritualidad. Y si así no fuese, es que habíamos faltado al destino. Y este es el pecado que no admite remisión.

Me rendiría a las razones de los que dicen que debemos ahorrar vidas de hombres y dinero si creyese que el empleo que piensan dar a ese ahorro es un empleo digno de él, pero el ideal de los que predican el que nos quedemos en casa me parece un ideal tan pobre y tan empobrecedor de espíritu que no logran convencerme sus razones.

Y lo que siempre y en todo caso rechazaré en estos asuntos es lo que comúnmente se llama sentido común, que cuando se le mayusculiza—así, el Sentido Común—es lo más desastroso con que puede uno tropezar, porque es la absoluta falta de conocimiento especial y técnico de un lado, y la falta de espiritualidad del otro. Con sentido común hablan de cálculo infinitesimal los zapateros.

Ahora, ¿servirá la aventura de Africa para lo que debe servir? Este es el problema.

Miguel de Unamuno.

Este señor no dice tampoco cómo viviríamos si cobardemente regresasemos de allí.

¿CIVILIZAR?

Madrid abrasa: el aire seco parece en su misma diafanidad azul, haberse hecho sólido: es un cristal que ardiese. Y su fiebre tenaz, sorbiendo todo jugo al pensamiento, lo agrieta y deshace como arcilla seca.

¿Quién coordina, bajo esta calentura, una sutileza medianamente espiritual? Las ideas son burbujas flotantes y dispersas, sin que la voluntad extenuada logre torcer el hilo de la ensartadura que habría de juntarlos en razonamiento. Así, puede decirse que el cuerpo, libre de la influencia tiránica del espíritu por la virtud del sol que le ha narcotizado, discurre en libertad, es decir, siente sin atadera de intelectuales sofismas, y vuelto a su primordial parentesco con la materia toda dejar oir sus razones, harto más evidentes y *razonables* que las de su presuntuoso señor y dueño.

Volvía uno de estos anocheceres abrasados de buscar un poco de aire respirable bajo las arboledas de la Moncloa. Pasando por delante del Hospital de la Princesa, sobrecogiónos en toda la carne esa, más que compasión, compenetración intolerable con todo el dolor de la carne ajena. ¡Esos enfermos, en esas salas, con este calor! ¡Y la inquietud en la noche de tanto sufrimiento exacerbado! ¡Y el ahogo y el ansia de tantos pechos que están respirando a duras penas el aire enrarecido! ¿No hay momentos en que la idea del dolor de la carne doliente es insufrible para la carne sana? Y entonces se piensa: ¿Quién ha hecho el dolor? y se anhela: ¿Quién pudiera suprimir el dolor!... Pues bien, vagando por el mar de angustia de este dolor universal, fuimos, de compasión en compasión, a dar en ese funesto pedazo de tierra africana donde la guerra hace agonizar bajo una calentura más intensa y más desolada que esta madrileña de los últimos días de junio a cientos y aún a miles de infelices soldados que no pueden hallar el motivo ni encontrar la razón de su padecer... Y en aquella aridez, la carne maltrecha y herida, sufre inacabablemente y días en que ni aun habrá una gota de agua para apagar la sed, y entre el sol africano y las cabezas vendadas y doloridas, apenas la sombra de una tienda de lona... ¡Pensad en el silencio trágico de un puñado de hombres lacerados, mutilados, agonizantes; silencio, sí, porque el exceso de agonía les quita la fuerza de quejarse! ¡Pensad, si podéis soportar el pensamiento, en los mediodías sobre la gangrena!

Y meditad sobre la guerra que ha hecho todo esto.

¿Para qué? ¿Qué bien se logra con este mal?

Queremos suponer que no son ambiciones personales las que traen este daño; imaginemos generosamente que no son mal gobierno y desidia las causas de este mal; decidamos patrióticamente que la justicia está de parte de los ejércitos cristianos; soñemos quijotescamente que estos miles de maltratados semejantes nuestros han ido a combatir por una causa noble ¡la causa de la llamada civilización! Y veamos si aunque se lograra el propósito es digno del coste.

¡Civilización! Suspiremos una vez más, por si acaso suspirando logramos un asomo de aire fresco,—¡qué calor hace!—Y meditemos sobre un espectáculo ultra civilizado.

Venid conmigo a la culta Alemania: penetremos en uno de los emporios de esta civilización que tanto nos enorgullece. Es Eberfeld, uno de los centros fabriles famosos en el mundo. Cientos de chimeneas de fábricas, manchando de humo el aire, atestiguan la prosperidad de aquel rincón de tierra: allí se fabrican armas de toda especie: allí se funde el hierro para hacer espadas...—Y cuchillos y arados,—añade un optimista.

Y cuchillos y arados, es cierto; pero en las naves de las fábricas, junto a los hornos, jadean los hombres desnudos, porque el hierro quema... y ninguno resiste nueve años de trabajo... ¡Y si no trabajan en este, que es su oficio, se mueren de hambre!

Y como este trabajo infernal hay cien clases de trabajo en el mundo, que ha hecho necesarias este maravilloso concierto que llamamos orgullosamente civilización. Y hay que pensar, que si no estuviéramos tan civilizados, si no tuviéramos leyes que marcan propiedades y jerarquías, la tierra, razonablemente repartida y cultivada, daría para todos pan, descanso grato y no menos grato trabajo. La civilización ha traído el hambre. ¿En nombre de qué vamos los pueblos civilizados a imponérsela a costa de tan negros dolores a los que aún tienen la fortuna de estar a medio civilizar? No hay derecho a imponer la odiosa servidumbre del trabajo forzoso, reglamentado y mal retribuído a un pueblo libre que aún goza el privilegio de dormir al sol casi todas las horas del día.

España está loca: los campos de Castilla, mal repartidos y peor cultivados, se agostan: este año no habrá pan para los pobres, porque ha faltado el agua sobre el trigo ¡no ha querido llover en la llanura! Pero, aunque no llueva, dentro de la tierra hay agua siempre. España hambrienta,—sin duda los que dan la voz de: ¡Guerra! nunca sintieron hambre,—prefiere que los brazos que pudieran servir para alumbrar el agua que habría de dar pan, vayan a disparar los fusiles que han de civilizar a los moros. ¡Y este es el famoso problema africano!

J. Martínez Sierra.

¡COMO TODOS LOS AÑOS!

Estaba bellísima; con su *kimono* japonés, en el que un dragón ondulaba retorciéndose: surgiendo del escote un cuello hecho a torno y una cabecita de muñeca, en la que brillaban sus ojos felinos...

—Sí,—me dijo el indolente,—me iré al Norte el sábado; no he salido antes porque *Quinquín* se iba a la guerra.

—¿A la guerra?—pregunté yo sorprendido.

—Sí, me respondió aspirando el humo azul de un cigarrillo turco;—a la guerra, ¿no sabías que es militar?..

—¿Estarás muy triste?—pregunté a Lily.

Y la linda mujercita me miró muy seria un instante.

—¿Triste? ¿Yo?... ¿Por qué?...

—Porque se te ha ido tu *Quinquín* a la guerra...—dije.

Y aquella deliciosa mujer, muy femenina, se encogió de hombros de una manera brusca, y contrayendo la boca circularmente arrojó el humo azul de su cigarrillo en bocanadas que en el aire formaron círculos ténues de humo y al agrandarse se desvanecían.

—Pero, ¿es posible?—exclamé.—¿Es posible que no sientas la marcha de ese hombre que tanto querías?...

—Y ¿por qué ha ido?—me dijo irreflexivamente.

—Porque debía ir—respondí serio.

—¡Debía!... ¡Debía!... ¡Si no hiciésemos más que lo que debemos, pues!...

—¡Calla, Lily!—ordené.—Eres insoportable.

—Mira, *Duende*—me dijo aquella mujer encantadora—voy a serte franca un momento... Cuando yo era más joven, tenía la idea del deber dentro de mí con esa fuerza inquebrantable que graban las madres en el espíritu de los niños... Yo era muy buena; yo creía todo y en todo; yo era obediente, sumisa, leal, noble... ¡buena!... Y crecí: la vida en mi derredor me iba enseñando lo que yo no podía ni ensoñar, por fantásticas quimeras que mi imaginación vehemente se forjase, más extrañas eran las cosas de la vida... ¡Murieron mis padres! Y se llevaron la llave de la despensa, y como se la llevaron, dejaron dentro de ella mi bondad, mis sentimientos, mis afectos, mis entusiasmos... Y los días pasaban y... ¡me moría de hambre!... Y la bondad no me alimentaba, ni mis buenos entimientos abrigaban mis carnes cuando sentía frío, ni en mis ideas nobles podía refugiarme para no estar a la intemperie... En fin, para no cansarte, desde que atrofié todas mis buenas cualidades vivo muy feliz: como, duermo, viajo, tengo dinero, adoradores...

—No sigas, Lily—exclamé—¿y el concepto que de tí tienen las personas honradas?...

—¿Me darían ellas lo más indispensable para vivir si yo lo necesitase y se lo pidiese a cambio de ser como ellas?...

—¿Y tu salud de cuerpo y alma?

—¿De qué me sirve vivir sana si me muero de hambre? Moriré pronto, pero mientras viva, ¡habré vivido!...

—Pero, Lily, ¿cómo has podido transformarte así?...

—Muriéndose mis padres cuando yo era aún muy joven; estando mal dirigida... Convéncete de que las personas que nos educan, que tienen la responsabilidad de nuestra iniciación en la vida, son los autores de nuestros triunfos o nuestros desastres... ¡Si mis padres no hubieran muerto, yo sería buena!... Pero, además, ¿crees que soy mala?... No soy buena, pero no soy mala... Es que todo me tiene sin cuidado y pienso solamente en mí...

—Eres egoísta.

—¡Eso es!... ¿Que me dicen que hay un crimen en la calle?... Y a mí qué me importa. ¡Mientras no me toque a mí!... ¿Que hay un incendio?.... Bueno, ¿y a mí qué?... ¡Mientras no me queme yo!... Porque si se quema mi casa no me importa tampoco, pues aseguraré los muebles... ¿Que los gobernantes no se quieren ir del Poder?... ¡Hacen bien!... ¡Mientras les dejen!.. ¿Que bajan los valores?... ¡Y a mí qué!... Mientras mis *amigos* me den todo el dinero que yo les pida... ¿Que hay guerra?... ¡Y qué vamos a hacerle!... ¡Mientras los moros no lleguen a la Puerta del Sol!...

—Pero eso es intolerable—interrumpí, indignado.

—No te sofoques, *Duende*, no te sofoques, porque, después de todo, como yo, piensa mucha gente en España... ¿no lo estás viendo?... ¿Se altera la vida nacional porque unos u otros gobernantes sigan en el Poder y los valores bajen y la guerra se lleve hombres y dinero?... ¡Ya lo ves!... La gente se va a veranear, como todos los años; en las playas lucirán las últimas creaciones de la moda, quienes puedan hacerlo y su cursilería quienes quieran y no puedan; en los Casinos se jugará, como todos los años; las planas de reseñas de corridas de toros celebradas en todas las Plazas de España; los teatros, llenos de gente; los cines, igual; los bailes, lo mismo; la alegría... todo, igual... ¡como todos los años!... Y allá, en Africa, la guerra, cada vez más sangrienta; se va comiendo hombre y dinero y... ¡bueno! pero ¡como está tan lejos!... Y como hasta nosotros no llegan más que las reseñas de los periódicos que nos quieren mandar... pues...

—¡Calla, Lily, calla!—dije horrorizado.

—Sí hombre; si eso... ¿no comprendes que todos somos unos grandes egoístas?... A la madre que se queda sin su hijo; a la mujer que la matan su esposo; a la amante que pierde su ilusión, ¡a esos sí!... a esas personas les preocupa y saben que allá abajo hay una guerra muy seria; esas personas gimen y lloran y no comprenden los secretos de la Diplomacia porque sienten únicamente la pérdida de los seres queridos... ¿Ves tú?... Entonces la oración se vuelve por pasiva... Ve tú a convencer a una madre a quien mataron su hijo de que la guerra es necesaria porque así lo exige el honor nacional; dí a la esposa de un oficial con una paga exígua que al morir en el campo de batalla cubierto de gloria deja cinco o seis huérfanos en la miseria, que su marido es un héroe y que el honor de llamarse viuda o huérfana de un héroe es superior a las necesidades de la vida. ¿Qué es el hambre? ¿Qué es el frío? ¿Qué es todo eso deleznable junto al honor de emparentar con un héroe?... Pero, ¿al resto de España?... ¡Háblale de la guerra y verás el efecto que le hace!... Dí a uno de esos señores que tienen minas o barcos o muchas acciones del Banco; a uno de esos *amigos* míos que me regalan un automóvil para que no sea muy grosera con ellos; ve tú a hablarles de la guerra y te responderán afianzándose el *monocle* o masticando su gran cigarro puro: "Sí, sí... *dicen* que hay guerra; pero yo no leo eso en los periódicos, porque no me divierte"... Nada, chico; a la mayoría, *eso* de la guerra nos tiene sin cuidado... ¡está muy lejos!... ¡Los que sufren directamente sus consecuencias se preocupan de las desdichas nacionales!... pero, ¿á quién no le toca de cerca?... ¡Bueno, bueno!...

No quise oir más.

Salí precipitadamente del *boudoir* de la belleza.

En la calle vi los coches de las estaciones con las bocas pletóricas de ...pajes.

En las terrazas de los cafés un público abigarrado *refrescaba*. En ...níficos automóviles lucían sus joyas sus bellezas provacativas mujeres ...tantes. Y vi un torero, rodeado de ... grupo de admiradores que le con... plaban como a un ídolo.

Mis ideas se confundían, y al le... na lista de las bajas de la guerra ... un periódico, me pregunté aterra...

—¿Tendrá razón Lily?...

El Duende de la Colecista.

EL PROBLEMA DE MARRUEC...

La palabra problema no le viene ... cha a la guerra que sostenemos en ... rruecos. Por varias razones es un ... blema: porque encuentra a la opin... pública decaída y más propensa al ... aliento que al entusiasmo; porque ... naza con sus gastos inferir hondo q... branto a la Hacienda y de rechaz... la Economía nacional; porque no ... empresa de que se pueda salir fá... mente; porque tampoco es de aque... que hayan de resolverse en plazo ... ve necesariamente, de un modo fa... rable o adverso. La campaña actual ... drá terminar, y es de desear que ... mine pronto y felizmente, pero el ej... plo de los franceses en Argelia, y nu... tra propia experiencia en Marruec... hace temer que transcurra un largo ... ríodo de tiempo hasta que nuestra ... pueda darse por definitivamente pa... cada: un período de alternativas ... paz y de guerra.

Demuestra este caso de ahora cu... acertada fué, mientras pudo segui... la política del "statu quo," manten... por España desde la guerra de 18... defendida brillantemente por Cánov... el hombre de Estado que, aleccion... por la historia, vió más claramente ... entraña económica del problema es... ñol, y que, sin embargo, en la cuest... de Cuba fué a estrellarse en este es... llo, pues hay fatalidades históricas q... obligan hasta a los pesimistas a ser ... timistas por fuerza o a obrar como ... lo fueran. La política del "statu qu... era una política de espera, de prol... gar las cosas con la mira de que ... cuestión marroquí se plantease cuan... España estuviera mejor dispuesta p... ra tomar parte en ella. Pero desde ... día en que Francia e Inglaterra se ... tendieron en las cuestiones de Afr... y empezaron a asociarse en las em... peas, esa política se hizo imposib... ¿Pudo España inhibirse, renunciar ... sus aspiraciones históricas en Afric... Es dudoso. El hecho en que no lo hi... y el problema hay que tomarlo co... es, no como pudo ser, que sería diva... ción ociosa.

Hoy España no puede desentender... se de la participación que ha adqui... do en el protectorado de Marruec... Esta es la realidad, y no porque insp... re cuidados o temores y se vean p... muchos sus inconvenientes más q... sus ventajas, deja de ser realid... Cuando en los *metings* contra la gu... rra se habla llanamente de repatri... el ejército que opera en Marruecos, ... propala una cosa que está fuera de ... posibilidad, y sólo cuntribuye a depr... mir el espíritu público. España, r... nunciando de buenas a primeras, a ... poco o lo mucho, bueno o malo que ... obtenido en Africa, haría una tal con... fesión de impotencia, que sería señ... de haberse extinguido el espíritu n... cional; de que éramos no una nació... sino una sombra de nación. Felicit... monos de que esto parezca imposib...

Pero no eso es menos notorio que es... tamos comprometidos en una empres... aventurada y difícil, más que desde ... punto de vista económico. Hay mu... chas maneras de suicidarse, y la teoría ... de no regatear medios, de emprende... una acción de conquista con la esp... ranza de que una vez vencidos los m... rroquíes, se mantendrán quietos y s... misos en lo sucesivo, es casi tan ex... puesta como aquella otra, absurda ... del abandono.

El problema está en acomodar la p... licía y el mantenimiento del orden e... nuestra zona a los medios económic... de España. Hay que renunciar a la es... peranza de que Marruecos quede e... breve plazo tan tranquilo y pacífico ... como una provincia española; hay q... descontar la eventualidad de un larg... período en que se necesite de una ac... ción militar, intermitente, pero repe... da. Y lo primero que se necesita es ha... cer un examen leal de la situación, ... cálculo del mínimo de gastos necesa... rios y aplicar un programa mínimo ... también de ocupación, un sistema de ... economía de medios, lo mismo hoy en ... lo que toca a la acción militar, que ma... ñana en punto a la organización buro... crática, que es otro peligro, menos in... mediato, pero amenazador también ... Francia puede darnos en esto algunos ... ejemplos; mas para que sean aplica... bles habrá de tomarse en cuenta la di... ferencia de riqueza de ambas naciones. ... Observemos por lo pronto, que la ma... yoría de las operaciones militares re... lizadas en la zona francesa, se han he... cho por columnas mandadas por coro... neles. No se olvide que el sistema de ... ocupación de muchos lugares más o ... menos estratégicos (cuestión que en... rresponde al juicio de los técnicos) ... tiene que ser necesariamente muy one... roso, por exigir grandes contingentes ... de tropas. Algo se ha adelantado sin ... duda a consecuencia de las últimas ... campañas en Melilla. La formación de ... cuerpos de tropas indígenas es un ha...

Pasa a la plana 7

HABANERAS

Azul...

Pardóneseme que por esta vez, y en aras de algo que es propio, personalísimo, disponga en mis *Habaneras* de un lugar y una preferencia.

Es para insertar la carta que con esta fecha he escrito a la dirección de la novel y simpática revista semanal cuyo título estampo a modo de epígrafe.

Véase a continuación:

—"Señores Directores de *Azul*...

Mis *confréres* queridos:

Lo comprenderán ustedes.

El certamen de *Azul*..., figurando en la votación el nombre de María Radelat de Fontanills, detendrá mi pluma para todo elogio y toda propaganda.

Podría sentirse halagada la vanidad del esposo.

Pero... el cronista padece.

Y como antes que todo somos compañeros yo les ruego, con tal título, que retiren ese nombre del concurso.

Así ganará más éste en la imparcialidad a que estoy obligado.

Y tendrán asegurada ustedes la gratitud de

Su siempre affmo.,
Enrique Fontanills."

Coincidencia.

Escrita la carta precedente llega a mis manos el número de *Azul*... correspondiente a la segunda semana de su publicación.

Todo en él corresponde al título.

Está impreso con tinta azul, la portada es azul y resplandecen entre un marco azul los retratos de Blanquita Fernández de Castro de Hierro y la gentilísima Carmen Teresa Santos, las triunfadoras en el primer escrutinio del concurso.

La prosa de Pedro M. de la Concepción, en el cuentecito *Películas*, es fina y es alada.

Y como gala de la edición, el artículo de Alfonso Hernández Catá, sobre *La Mujer Cubana*, en el que solo tengo que disentir, por honor de la clase, en lo tocante a la crónica social.

Por lo demás, suprimido el párrafo, es un bello trabajo.

Prepárase ahora el nuevo semanario para la segunda velada de la *Serie Azul*, que será el sábado, en el gran teatro del Politeama.

En el lienzo cinematográfico aparecerá el resultado del segundo escrutinio de *Azul*...

La votación, por día, es más nutrida.

* * *

Una boda más en Noviembre.

No es otra que la de la señorita Eulalia Zorrilla, tan delicada como graciosa, y el joven Adalberto Jiménez, distinguido oficial del ejército que ayer llegó en el *Saratoga* cumplida la misión militar que lo llevó a Texas.

Está concertada la nupcial ceremonia para el día diez, a las nueve de la noche, en la iglesia de Belén.

Apadrinada será la boda por la distinguida señora Caridad López viuda de Jiménez, madre del novio, y el padre de la gentil desposada, don Emeterio Zorrilla, el respetable caballero cuyo nombre está unido a empresa de tanta importancia como la del Gas y Electricidad de la Habana.

Testigos.

He aquí los de la señorita Eulalia Zorrilla:

Mr. Frank Steinhart.
Dr. Domingo Méndez Capote.
Sr. Ramón Pelayo.
Y los del novio:
El brigadier Pablo Mendieta.
El coronel Emilio Avalos.
El capitán Tomás Rodríguez.

Es tío este último del simpático teniente Adalberto Jiménez.

Brillante será esta boda.

De un momento a otro empezarán a repartirse las invitaciones entre la sociedad habanera.

Diré, antes de cerrar esta nota, que a la boda de Eulalia seguirá la de su graciosa e interesante hermana Rafaela con un distinguido capitán de la Marina Española.

Se celebrará en Diciembre.

* * *

Anoche.

Gran público, como siempre en los "miércoles blancos," reuníase en la sala del Politeama.

Resaltaban entre un grupo de damas jóvenes, todas bellas y todas distinguidas, Herminia Doiz de Alvarado, Blanquita Fernández de Castro de Hierro, Amelia Crusellas de Benítez, Carmela Remírez de Junco, Ernestina Marcoleta de Mestre e Isolina Díaz de Cano.

María Martín de Dolz, en un palco, muy elegante.

Mrs. Merchant.

Y señoras tan distinguidas, entre otras, como María Meyra de Barraqué, Dolores André de Junco, Amelia Castañer de Coronado, Concepción Porto de Armengol, Carlota Valencia de Santos y Olimpia Cabello de Amenábar.

Un grupo de señoritas.

Descollaban entre éste Conchita Fernández de Castro, Gloria Castellá, Delia Nadal, Lolita Varona, Josefina Coronado, Ofelia Zuaznábar, Rosita Cadaval, Conchita Bosque, Dulce María Armengol y la graciosa *Maruja* Barraqué.

Las de Truffin, las de Gutiérrez, las de Sigarroa, las de Seiglie y las de Justiniani.

Y ya, finalmente, la lindísima Ofelia Crusellas.

Gustaron las nuevas películas.

Todas de las más selectas y más interesantes del repertorio de Santos y Artigas.

* * *

Una nota triste.

Un hogar donde es todo duelo, todo sombras.

Hogar de los distinguidos esposos Flor de María Romero y Joaquín de la Cova, quienes ven eclipsadas las dichas de sus corazones con la pérdida del hijo de su idolatría, el angelical Joaquinito, que apenas contaba once meses.

Una terrible infección lo ha arrebatado, en menos de cuatro días, al cariño de esos padres inconsolables.

Comprendo su dolor.

Del que también participa el tío del malogrado niño, el señor Bolívar S. Romero, mi amigo muy amable y muy querido.

Mi testimonio de pésame.

* * *

Un saludo final.

Es para Ofelia Brito, para la lindísima señorita, que hoy, en su cumpleaños, será objeto de repetidas congratulaciones.

Tendrá flores.

Las flores más bellas que para Ofelia buscará quien ha hecho de ella su musa, su ensueño y su ideal.

¡Felicidades!

ENRIQUE FONTANILLS.

TINTURA "LA ESPECIAL"
ANTES "CONTINENTAL"
Vegetal é instantánea. La mejor de todas. Conserva el cabello en su brillantez primitiva. De venta: en el Depósito General, á $2-50 el Estuche. "LA COMPLACIENTE," OBISPO 119. TELEFONO A-2872.
UNICO REPRESENTANTE: RAMON SANCHEZ.
3505 Obre.-1

ELIXIR Y POLVOS DENTIFRICOS DEL DR. WEBER
Los mejores para la conservación de la boca y los dientes.
Se vende en Droguerías y Perfumerías al por mayor
CARLOS TERREN. CRISTO 30 TELEFONO A 721

LA CASA QUINTANA
Galiano 76. Teléfono A 4264.
Joyería fina y caprichosos objetos para regalos.
Extenso y selecto surtido en todos los artículos. Muchas novedades.
CUBIERTOS Plata Quintana

Usen la Perfumería Lohse
DEPOSITO "LAS FILIPINAS" HABANA

Banquete de despedida

En el restaurant "La Isla" y con motivo de su despedida del mundo de los solteros, fué anoche obsequiado por sus amigos y compañeros de la Cruz Roja Cubana, el doctor Antonio de la Piedra González, Presidente de dicha institución, quien contraerá esta noche matrimonio con la bella y encantadora señorita Josefina Joglar, en la Iglesia de Jesús del Monte.

MALTRATADA

Quéjase la morena Patricia Fernández Armenteros, de 60 años, vecina de Jesús del Monte 295, de que el de igual raza Agustín Acevedo Oliva, de 39 años, de su propio domicilio, la maltrató de obra, lesionándola.

El lesionado dijo que Patricia constantemente lo insultaba.

Dos suicidas

En el barrio Santa Cruz (San Cristóbal) se ha envenenado la señorita Flora Cámara y en la finca "Cortana" la señora Carmen González, ignorándose los motivos que la impulsaron a tomar tal resolución.

Ambas fallecieron.

Testimonios valiosos

De todas partes de la República llegan a diario testimonios de antiguos enfermos de asma que se han curado radicalmente con un solo frasco de Sanahogo, nueva medicina preparada según fórmula de un reputado doctor de la facultad de medicina de Berlín.

El Sanahogo se ha hecho una medicación de imprescindible necesidad, puesto que cura aun los casos más desesperados de asma, aliviando el ataque más fuerte a las primeras cucharadas.

El ahogo que sorprende a los asmáticos a media noche desaparece con una o dos cucharadas de Sanahogo.

Se vende en su depósito el crisol, neptuno esquina a manrique y en todas las farmacias.

TELEGRAMAS DE LA ISLA

CONTRA LOS DESLINDES

Holguín, 23, 8 a. m.

Amplio mis informaciones de ayer sobre la manifestación de hacendados y colonos para protestar ante el Alcalde de los deslindes de sus fincas.

Al frente de la manifestación iba el señor Angel Inirchet, ex-alcalde de Puerto Padre.

Les dirigieron la palabra, el señor Ricardo Silven, representante a la Cámara y el señor Albanes, quienes prometieron que el Gobierno atendería sus justas quejas.

También en el acto se protestó contra el deslinde de la finca "San Agustín."

Pita.

PUBLICACIONES

El magazine argentino "Fray Mocho" ha llegado a sus agentes de la cada día más popular librería de la calle de Cuba esquina a Teniente Rey. Está repleto de actualidades universales ilustradas y materiales escogidos y muchas vistas de la Habana y trabajos con esta capital relacionados.

En la nombrada librería, que es una agencia internacional de publicaciones, están todos los periódicos ilustrados, satíricos o de información, de Méjico, y ahora resultan sumamente interesantes.

Pídanle a Lluis Ariso las publicaciones ilustradas de Barcelona, de Málaga, de San Sebastián. Las tiene de todas partes y de todos géneros.

Recomendamos la lectura de "Fray Mocho" de Buenos Aires y de "Cosmos," de Méjico. En Cuba y Teniente Rey se encuentran.

El problema Hispano-marroquí

Viene de la página 6.

cho favorable que puede resolver muchas dificultades y evitar otras. Hay que perseverar en ese camino; formar un partido español que nos servirá por interés, más que por amor, pero sin el cual no se podría pensar en la expansión pacífica a que debe aspirarse tras la función de guerra.

En resumen, lo más prudente parece no fiar en que la cuestión marroquí se resuelva para nosotros de una vez ni en plazo breve; tratarla en consecuencia como una enfermedad larga, economizando las fuerzas del organismo, pera evitar que se acabe éste antes que la enfermedad. El problema es principalmente un problema de resistencia, económica y también espiritual, con todas las consecuencias y derivaciones que estas palabras encierran.

ANDENIO

Acaban por ser felices

No cabe la menor duda de que el hombre presa de neurastenia es completamente inútil para todo; el más correcto caballero llega a ser, primero, indiferente a todo el mundo, después, un tipo odioso y antipático.

Y no puede ser de otra manera, porque cuando se falta al respeto debido a todo (así es el neurasténico) cuando se dejan de cumplir sagradas obligaciones, cuando se llegan a olvidar los deberes de padre, cuando la indiferencia preside todos los actos, no puede esperarse ningún beneficio.

Esos hombres que ni la risa de sus pequeñuelos les sirve de placer, acaban por ser felices tomando el elixir antinervioso del doctor Vernezobre, poderosa medicina que proporciona alegría cuando más triste se está y que cura la neurastenia en todos los casos, haciendo recobrar la felicidad perdida.

Se vende en su depósito el crisol, neptuno esquina a manrique y en todas las farmacias.

NECROLOGIA

El hogar de nuestro antiguo y querido amigo el doctor don Juan Miguel Pla hállase de luto por el fallecimiento de la estimada señora doña Cristina Lorenzo de Pla, madre amantísima y ejemplar esposa.

Que en paz descanse la virtuosa señora y reciban su viudo e hijos nuestro más sentido pésame.

En entierro de la señora Lorenzo de Pla, se efectuará esta tarde, a las cuatro, saliendo el cortejo fúnebre de la casa número 69 de la calle de la Línea en el Vedado.

ESPECTACULOS

PAYRET.—A las ocho y cuarto: "Los Madgyares".

ALBISU.—A las ocho y cuarto: "La Geisha."

POLITEAMA.—Cine Santos y Artigas: "Cleopatra".

VAUDEVILLE. —Tandas. "Mostaza". "La Viuda de Vista Alegre". Tribu Rusa.

CASINO.— Tandas. "Misissipí". "El chaleco blanco". "Campanero y Sacristán".

MARTI.—Tandas. "María de los Angeles". "La Vida Alegre", "Las Bribonas".

HEREDIA.— Tandas. "Gazpacho andaluz". "San Juan de Luz".

ALHAMBRA.— Tandas. "Aceba torero", "La carne gorda", El que prueba sigue."

MOLINO ROJO.—Tandas. "El champion mundial", "Se acabó la zona", "El del clarinete".

CINE NORMA.—Función de moda. Estrenos.

CINE SEVILLA.—Dos tandas. Escogido programa.

ANIS NECTAR
EL MEJOR DEL MUNDO
C 3471 13-15 O.

Plaza-Garden
Restaurant. Habitaciones con vista al Prado y Malecón. 28 clases de helados. Especialidad en Biscuit glacé. Bohemia. Se sirven a domicilio.
3072 S.-1

TEATRO "HEREDIA"
PRADO Y ANIMAS
Compañía de Zarzuelas y Comedias Españolas.—Función diaria.—Los domingos y días festivos, matinée.
PRECIOS:
Palcos con entradas. . . . . $ 1-50
Lunetas delantera con entrada 20
Id. traseras con entrada. . . . 10
Entrada a tertulia. 05

En el mundo no la hay mejor.

En el pañuelo deleita
En el baño fortalece
De venta en Sederias, Perfumerías y Farmacias.

JARDIN
LA AMERICA
DE
OROSA Y Ca.
VENTA de plantas y flores del país y del extranjero. Especialidad en trabajos de arte, coronas, cruces, ramos, bouquetes y polnerones de tallo largo.
Haga sus pedidos por el Teléfono F-1613
OROSA y Cª
CALLE A y 23, VEDADO
12548 15-7

FINCA
Se venden de 80 a 100,000 metros cuadrados de superficie, linda por los dos costados con la Calzada de Luyanó a San Francisco de Paula, tiene frutales y palmas. Precio diez centavos el metro cuadrado en oro español. Informan en la casa número 2, en Calzada de San Francisco de Paula. 11856 30-22 S.

FINCA URBANA
en el Rincón, se vende. Tiene pozo que nunca se ha visto seco. Ocupa una manzana situada en la misma esquina del crucero de las carreteras de Vuelta Abajo, Quivicán y la de Wajay. Informan en Casa de Crusellas, Monte núm. 314.
3461 10-14

Motor de Alcohol
de 10 caballos. Otto, de medio uso y en magnífico estado, se vende. Calzada del Monte 314, Casa Crusellas, informarán.
3459 10-14

DR. GABRIEL M. LANDA
Nariz, garganta y oídos. Especialista del Centro Gallego y del Hospital Número 1. Consultas de 2 a 3 en San Rafael número 1, entresuelos. Domicilio, 21 entre B y C, teléfono F-3119.
Octi-1

EL PERIODO PELIGROSO
Defiéndase de los ciclones

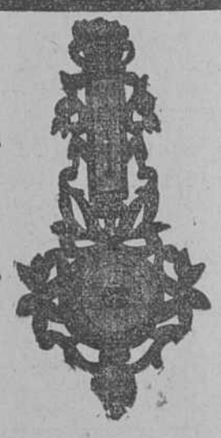

Un barómetro que marque bien las presiones atmosféricas puede evitar la Vd. grandes pérdidas, puesto que al indicarle con anticipación la presencia de un temporal, cuando éste toma proporciones alarmantes ya Vd. puede tener en lugar seguro sus familiares, sus mercancías y defendidas sus propiedades.—Tenemos estos aparatos comprobados desde $ 4-24 con una hoja instructiva para su facilísimo manejo.—Los remitimos por correo a todas partes.

"EL ALMENDARES" Obispo 54, entre Habana y Compostela.---Apartado 1024.
CASA ESPECIAL EN ARTICULOS DE OPTICA; FABRICA DE ESPEJUELOS
NOTA.—NO TENEMOS VIAJANTES NI REPRESENTANTES.—PIDA CATALOGO.
Obre.-1

CABLEGRAMAS

SERVICIO PARTICULAR DEL "DIARIO DE LA MARINA"

Los mineros sepultados

Dawson, Nuevo Méjico, 23.

Todavía se hallan sepultados en las profundidades de la mina de carbón Stagganon unos doscientos mineros, en su mayoría italianos.

La catástrofe fué producida por un hundimiento o derrumbe, consecuencia de una explosión ocurrida durante la noche.

Ya han sido extraídos de la mina 14 cadáveres y 23 lesionados, éstos cerca de la superficie.

Todavía no se ha podido llegar hasta las profundidades en que se encuentran sepultados los 200 italianos.

La gran manifestación naval de 1913

Washington, 23.

Las primicias del año 1915, famosco como ninguno en los anales del progreso humano, ya constituyen una excitante promesa de júbilo internacional como raras veces habían contemplado los hombres.

La escuadra internacional más grande que se haya reunido en aguas americanas fondeará en Hampton Roads a principios de ese año, por invitación de los Estados Unidos, para celebrar la inauguración del Canal de Panamá, pasando por la nueva vía de océano a océano, en viaje memorable que estremecerá de gozo a los amantes de la civilización y evocará los manes de Balboa y otros audaces exploradores, sin cuya labor heroica no hubiera sido posible la realización de la magna obra.

El número exacto de barcos que se reunirán en Hampton Roads no ha podido determinarse todavía, pero es probable que unos 100 buques de guerra de todas las naciones, y de los tipos más modernos, acudan a la gran fiesta.

El Presidente Wilson irá a Hampton Roads a revistar la escuedra internacional, cuando emprenda su histórica excursión al través del Canal y con rumbo a San Francisco.

Calcúlase que la escuadra invertirá cuatro días en pasar por las esclusas y el Canal, y que tardará unos ocho días en rellenar sus carboneras y tanques de aceite antes de reanudar el viaje en dirección Norte, hacia San Francisco. Unos cuarenta días, según cálculos, durará la excursión desde Hampton Roads hasta San Francisco, incluyendo una escala de uno o dos días en alguna bahía conveniente, que es probable sea la de Magdalena, para tomar más combustible y provisiones.

En San Francisco, bajo los auspicios de los directores de la Exposición, se celebrarán fiestas espléndidas, terminadas las cuales zarparán los barcos para sus puertos nativos.

No más barcos de guerra

Londres, 23.

Mr. William Spencer Churchhill, Primer Lord del Almirantazgo inglés, en un discurso pronunciado en un mitin liberal, en Manchester, ha invitado a Alemania a suspender toda ulterior construcción naval, mediante un acuerdo internacional, que, en su opinión, inclinaría a las demás naciones a adoptar la misma conducta pasiva.

"La proposición que hago a Alemania— dijo el orador— en nombre del gobierno inglés, para lo que podríamos llamar las "vacaciones navales," es bien sencilla. El año venidero, además de los barcos canadienses y todo lo que podamos necesitar en el Mediterráneo, por cada diez barcos alemanes botaremos cuatro al agua. Pues bien: nosotros le proponemos a Alemania que cese de construir barcos, comprometiéndonos a hacer lo mismo."

Es de esperar que, si celebramos este acuerdo internacional, las demás grandes potencias harán lo mismo.

La anarquía en Santo Domingo

Nueva York, 23.

Según declaraciones hechas por un americano que acaba de llegar de Puerto Plata, la Isla de Santo Domingo se halla en un estado completo de anarquía.

Despachos recibidos por el señor F. Deetjen, Cónsul General de Santo Domingo en Nueva York, indica que los dominicanos están muy agitados con motivo del desacuerdo reinante entre los generales que contribuyeron a derrocar el gobierno hace un año. Estos están reunidos en Puerto Plata, en donde han levantado el estandarte revolucionario, y de donde están huyendo a centenares los americanos.

Arrestos y pesquisas

Lisboa, 23.

Siguen los arrestos y continúan las pesquisas para descubrir a muchas personas cuyos nombres tiene el gobierno.

Azúcares y Valores

Londres, Octubre 23.

Azúcares centrífugas, pol. 96, 10s. 6d.

Mascabado, 9s 3d.

Azúcar de remolacha de la nueva cosecha, 9s. 11.1|4d.

Las acciones comunes de los Ferrocarriles Unidos de la Habana, registradas en esta plaza, abrieron hoy a £89.

Normalidad en el Rif

Madrid, 23.

En Melilla ha quedado normalizada la situación y los comercios han comenzado de nuevo su tráfico con los poblados del campo.

El temporal ha cedido bastante.

No hay mejor retrato que aquel que el espejo fija, ¿verdad? Pues ¡asómbrate! Colominas y Compañía los hacen mejores en San Rafael núm. 32.

Los dias de Rafaelito

Mañana es día 24. Es el santo de Rafaelito y de Rafael. Felicítelos y obséquielos. Encargue el obsequio en "La Flor Cubana," Galiano y San José, que es donde los hacen más artísticos y sabrosos.

¡Quede bien con sus amiguitas y amigos!

OTRA PROTESTA

Viene de la página primera

letra se apuntaban, por orden del abecedario, los nombres, precedidos del número del aparato, y era cosa facilísima el manejo de aquel libro, relativamente pequeño por sus cortas páginas.

Pero vino el mercantilismo, el odioso mercantilismo el que no se basta con el comercio honrado y regular de las cosas, sino el que quiere, con una sola utilidad que presenta, hacer el buen negocio a costa de infinitos males. De estos *benefactores* hay muchos que prometen una ventaja a costa de mil incomodidades y pasando por encima del arte, de la estética y hasta del decoro.

En este caso se le ocurrió a alguien, que no sé quién es, ni me importa, hacer de la *Guía* del teléfono una materia de explotación, y comenzaron a llenarla de anuncios, aumentando su volumen. Después, no contentos con intercalar hojas entre las páginas de suscriptores, se anunciaron entre los nombres de éstos.

Claro está que el anunciante persigue su objeto y lo demás le importa poco. Ha invadido, ya, en los periódicos, páginas que le estaban vedadas, y si no se les mantuviera a raya exigirían que entre los párrafos del artículo de fondo se insertara el anuncio. Esto, después de todo, es legítimo, porque el Código no se opone a que cada uno vaya a su negocio.

Pero los señores del Teléfono, y principalmente mi estimado amigo Mr. Talbott, ha podido mirar un poco por los intereses del suscriptor, que son las facilidades que tenga para usar su aparato. ¡Cualquiera maneja con premura la *Guía*, tal como está hoy confeccionada! Sobre ser ya del gordo del diccionario de Webster, hay una confusión tal de letreros de anunciantes, que he visto a personas habituadas a andar con libros, renunciar a perseguir un nombre escondido entre caracteres gordos y rótulos diversos.

Y para que la cosa sea más difícil, el último número de la *Guía* ha impreso los nombres de los suscriptores en tamaño de breviario, para que el que desee que se vea su número pague un suplemento por la letra gorda.

Esto no es muy correcto, y perdone Mr. Talbott que se lo diga; pero el distinguido administrador de la enmarañada red me dirá que ellos no están obligados a dar guía alguna, y que, por lo tanto, a caballo regalado no se le mira el colmillo.

Tiene mucha razón en ese caso el excelente caballero, y como esto que le digo es en beneficio suyo, para que el público esté contento y le caígan nuevos abonados le propongo que cobre un suplemento de diez centavos a cada suscriptor, y el que quiera pagarlo que reciba una guía sin anuncios ni zancadillas, donde pueda fácil y rápidamente encontrar lo que desea.

Vean ustedes cómo he hallado a mi problema una fácil solución. ¿A que no hace lo mismo el señor Secretario de Obras Públicas con el suyo?

* * *

MALAS MADRES

Son aquellas que sabiendo cuántos disgustos acarrea el criar un hijo raquítico persisten en su sistema de alimentación y vida.

Su leche puede ser abundante o escasa, pero no saben si contiene las materias que nutren y hacen fuerte al niño.

Por amor a su hijo cambie usted de régimen; ventile bien sus habitaciones, tome algunos paseos higiénicos y ayude a la nutrición y riqueza de la leche con la Nutrina lodada del doctor ROUX.

En Droguerías y Ricla 99, se vende.

LE PEGARON

En el tercer centro de socorro fué asistido Daniel García Arango, de 34 años, del comercio, vecino de Churruca 47, de una contusión de segundo grado en la región palpebral inferior izquierda, de carácter leve.

Dijo García en la oncena estación que esas lesiones se las causó Manuel García Llanes, del comercio y vecino de Infanta 40, al maltratarlo de obra en Daoiz esquina a Infanta.

Las triunfadoras

Para que una dama triunfe, para que luzca bonita y tenga gracia y simpatía, debe tomar el aguardiente uva rivera, que alivia los dolores periódicos del sexo bello. Con el uva rivera no sufren y el triunfo es seguro.

Ya llegaron

Las telas de casimir para la presente estación y en "El Modelo," de Obispo 93, al igual que en años anteriores, se cortan y confeccionan trajes para lo mejor de esta sociedad, los que verdaderamente saben vestir.

Una visita a "El Modelo" y al mismo tiempo de salir bien servido será agradecido por los hermanos Fernández Solís, que no descansan un momento por tener lo más nuevo y mejor para servir a sus amigos y favorecedores.

También llegó el nuevo surtido de corbatas que es la última expresión de la moda; son pintados tan escogidos que no hay otra casa con un surtido de tanto gusto.

Obispo y Aguacate, EL MODELO
C 3638 4-23

CONVIENE A LAS DAMAS

Todas las damas débiles, anémicas, debían usar las obleas del doctor Vernezobre, admirable reconstituyente que posee la cualidad, desconocida hasta hoy, de hermosear los senos.

Se vende en su depósito, el crisol, neptuno esquina a manrique, y en todas las farmacias.

C. 3614 12—18.

Todos admiran una tez hermosa.

Crema Oriental

Ó HERMOSEADOR MÁGICO
DEL
Dr. T. FELIX GOURAUD

Requisito indispensable y delicioso para el tocado de las damas elegantes.

Es una necesidad diaria para el tocado de las señoras, ya sea en casa ó viajando. Proteje la piel contra los efectos dañosos de los elementos, y da á la tez una belleza positiva y sorprendente. Es una perfecta Crema de Tocador, sin grasa, y sin peligro de que cause ó fomente el crecimiento de vellos, cualidad de que todas las señoras deben guardarse al escojer una preparación para el tocador. En bailes, juegos ú otros ejercicios que acaloran la piel, evita que ésta tenga una apariencia grasosa.

La Crema Oriental de Gouraud ha sido muy recomendada por médicos, artistas, cantatrices y damas elegantes por más de medio siglo, y no tiene igual para el tocado matutino ó el vespertino.

La Crema Oriental de Gouraud cura las afecciones cutáneas y alivia la soleadura. Hace desaparecer la tostadura del sol, barros, espinillas, manchas, salpullido, pecas y rojeces y la palidez y amarillez del cutis, dejando una piel limpia y delicada como desea tenerla toda mujer.

MUESTRAS GRATIS.—Remitiremos gratis muestra de la Crema Oriental de Gouraud, en cantidad suficiente para usarla una semana, si se nos envían 10 centavos en sellos de correo, dinero ó libranza de correo, para cubrir el porte y embalaje.

La Crema Oriental de Gouraud la venden los farmacéuticos y los comerciantes que tienen artículos de tocador.

FERD. T. HOPKINS,
Propietario,
37 Great Jones Street, Nueva York, E. U. A.

11

GINEBRA Aromática de Wolfe

UNICA LEGITIMA

IMPORTADORES EXCLUSIVOS
EN LA REPUBLICA:

MICHAELSEN & PRASSE

Tel. A-1694. Obrapía 18. Habana

573 312

SECCION MERCANTIL

MERCADO MONETARIO

A LAS 11 DE LA MAÑANA

EN LAS CASAS DE CAMBIO

Octubre 23.

Plata española de	99	a 99⅛ % V
Oro americano contra oro español de	10⅛	a 10¾ % P.
Oro americano contra plata española a	10	a 10½ % P.
CENTENES		a 5-32 en plata.
Idem en cantidades		a 5-33
LUISES		a 4-25 en plata.
Idem en cantidades		a 4-26.
El peso americano en plata española		a 1-10 a 1.10½

La Habana ante el Presidente

Viene de la tercera.

Para la Sección de calles 16,000 pesos mensuales, para la Sección de Aguas y Cloacas 18,000 y 9,000 para la Sección de Transporte.

De los 16,000 para Calles y Parques, 4,000 se distribuirán a Parques y con los 12,000 restantes hay que atender a la Habana y sus suburbios, así como a los numerosos repartos y Casablanca, o sea un área extensísima doble casi de cuando se consignaban 43,000 pesos solo para la Habana.

Se refiere luego, a la gran cantidad de empleados que dejó cesantes por causa de sobrar en las oficinas, para hacer economías y dice que el mal del Gobierno está en que debe vivir dentro del Presupuesto.

Por último, dice que desde hace días tiene una idea bulléndole en la imaginación y que por falta de un arresto no se dirigió a los reunidos en la Lonja para proponerlo, pero que ahora no tiene inconveniente.

Dice que si se hubiera capitalizado lo que representa la manifestación con el consiguiente paro de negocios del Comercio, representaría una suma de 395 mil pesos, sin contar muchas otras pérdidas subsecuentes al paro de la manifestación que elevaría la suma a más de 400,000 pesos, según cálculos hechos por él anoche con datos aproximados que recogió.

Si ese se hubiera recaudado, ya que el Gobierno lo que necesita es dinero y ellos necesitan la composición de las calles, hubiesen estado compuestas antes de uno o dos meses.

A un mal grande, un remedio enérgico, exlaman.

DESPEDIDA

El general Freyre en nombre de la Comisión pide la venia al general Menocal para proseguir la manifestación que se encuentra detenida y le invita a presenciar desde los balcones el desfile.

El general Menocal accede y dice que quiere lleven el convencimiento íntimo de que el gobierno hace y hará todos los esfuerzos imaginables para complacerlos y felicita a los manifestantes por la ordenada y pacífica manifestación realizada en nombre del derecho al trabajo.

Con estas palabras quedó terminada la entrevista retirándose los comisionados y los representantes de la prensa allí presentes, mientras el Jefe del Estado y sus acompañantes se dirigen a los balcones presidenciales.

EN MARCHA

A las diez y veinte, seis palenques, disparados en la Plaza de Armas anuncian que la comisión termina su cometido cerca del Presidente de la República.

La manifestación comienza a desfilar.

REPRESENTACIONES

Banco Nacional de Cuba.
Banco Español de la Isla de Cuba.
N. Gelats y Compañía.
H. Upmann.
Banco Nova Scotia.
Royal Banck of Canada.
Hijos de R. Argüelles.
Trust Company.
Cuban and Pan American Express, Company.
Wells Fargo and Company.
Lodew Express Company.
Empleados de los muelles y Almacenes de Atarés.
Bolsa Privada de la Habana.
Gremios Unidos del Comercio y de las Industrias.
Liga Nacional Económica.
Cuban Coal Company.
Aponte, Rojo y Compañía.
Fábrica de Hielo, "La Habanera".
Almacén de carbón mineral "Pellella Andrea".

Todas las fábricas de tabacos y cigarros.

Unión de vaqueros y lecheros de la Habana.

LAS INDUSTRIAS

Enviaron carros y camiones automóviles las industrias todas de la Habana.

"Le Estrella", Mestre y Martinica, "La Constancia", "El Fénix", "El Brazo Constante", "Baguer y Compañía", "La Ambrosía", "La Habanera", "La Española", "El Sol", "La Papelera de Puentes Grandes", las refinerías de azúcar "Ramón Llerandi", "Coca-Cola", "Crusellas y Hermano", "Sabatés y Boada", "F. Planté", las casas de "La Viña", "Bordens", "Aranguren' de Guanabacoa, "El Vizcaíno", "Sapolio", "Regil", "G. Canal", "Manuel G. Arias y Compañía", "El Rápido", "La Enriqueta", "Vilaplana, Guerrero y Compañía" las fábricas de cervezas "La Tropical" y "Tívoli" y otras marcas.

También había comisiones de los ingenieros y arquitectos, licoristas, almacenistas de azúcar, ferretería, tornage, víveres, etc., fabricantes de escobas y de jabón, cambistas ciclistas y motociclistas del Club "Veloz", "Henry Clay", panaderos, fabricantes de panales y siropes, agencias de mudadas, trenes de lavado y otras.

DETALLES

Cuando la Comisión bajó de Palacio, ocupó nuevamente sus vehículos, partiendo otra vez la manifestación por la calle Obispo.

Un gentío inmenso presenció el desfile. Las azoteas, los balcones, las puertas de los establecimientos y las aceras, eran poco para contener tanto público.

Los balcones del Centro Asturiano, se hallaban asimismo ocupados por muchas damas.

A las diez y media, llegó la cabeza de la manifestación al Parque Central, donde se disolvía el cordón.

Todavía, a las once y media, se hallaban esperando turno en el Parque de Maceo, un sinnúmero de carros.

EXHIBICION ARTISTICA

Se ha dispuesto que se clasifiquen por la Partida 322 del Arancel, los cuadros que importará el pintor español don Juan Martínez Abadés, para exhibirlos en la Habana.

AL CONTADO

Y A PRECIOS BARATOS
MIMBRES de todas clases
MUEBLES MODERNISTAS para cuarto, comedor, sala y oficina.
CUBIERTOS DE PLATA,
OBJETOS de MAYOLICA,
LAMPARAS,
PIANOS "THOMASFILS"
RELOJES de pared y de bolsillo.
JOYAS FINAS.

Bahamonde y Co.
OBRAPIA Y BERNAZA
: (POR BERNAZA 16) :

3520 Obre.-1

NO TE MUERAS SIN IR A ESPAÑA

TURISMO HISPANO-AMERICANO
Cupones y Libretas de Ahorro:
BANCO ESPAÑOL DE LA ISLA DE CUBA
Viajes Gratuitos (Premios de Constancia y Propaganda):
Llerandi y Cía.-S. Rafael 1½, Habana