DIARIO DE LA MARINA.

ORGANO OFICIAL DEL APOSTADERO DE LA HABANA.

EDICION DE LA TARDE.

Año LV. Habana.--Jueves 8 de Marzo de 1894. Número 58.

Telegramas por el cable.

SERVICIO TELEGRAFICO DEL **Diario de la Marina.**

AL DIARIO DE LA MARINA.
HABANA.

TELEGRAMAS DE HOY.

Madrid, 8 de marzo.

El Consejo de Ministros que ha presidido hoy S. M. la Reina ha sido breve.

Después se reunieron los Ministros en la secretaria de Estado.

Son muy contradictorias las apreciaciones que se hacen respecto de lo que podrá ocurrir en el Consejillo que se celebra en los momentos que telegrafío.

Nueva-York, 8 de marzo.

Se asegura que la Comisión de Hacienda del Senado ha acordado imponer á los azúcares crudos, de polarización 75, un derecho de importación de un centavo por libra, y uno y cuarto á los superiores á dicha graduación y á los refinados.

Nueva York, 8 de marzo.

Comunican los representantes extranjeros en la república de Costa Rica que ha sido sofocada la revolución.

Londres, 8 de marzo.

Mr. Gladstone se halla mucho mejor de la inflamación en la garganta y de la tos de que venía padeciendo en estos últimos dias.

Nueva York, 8 de marzo.

Comunican de Méjico que el Ayuntamiento de aquella ciudad ha aprobado el proyecto que permite celebrar corridas de toros.

Nueva York 8 de marzo.

Dicen de Rio Janeiro que el Gobierno del Brasil ha prorrogado el estado de sitio hasta el mes de Mayo.

Londres, 8 de marzo.

Lord Chamberlain ha manifestado en un discurso que los unionistas no apoyarán la política de Lord Rosebery.

Londres, 8 de marzo.

Fuerzas del ejército inglés han derrotado en Gambia á los indígenas.

Roma, 8 de marzo.

La Cámara ha rechazado el proyecto que se habia presentado para celebrar una Exposición universal en 1895.

Roma, 8 de marzo.

Una comisión de Cardenales ha resuelto aconsejar á S. S. que no acepte la fórmula del "exequator" en sus relaciones con los Gobiernos.

Nueva York, 8 de marzo.

El jefe de las fuerzas navales inglesas, surtas en el puerto de Rio Janeiro, recomienda al gobierno brasileño que cierre el puerto hasta que cese el recrudecimiento de la fiebre amarilla.

Nueva-York, 8 de marzo.

Dicen del Brasil que los amigos del General Peixoto está en mayoría en el Congreso.

TELEGRAMAS COMERCIALES.

Nueva-York, marzo 7, á las 5½ de la tarde.

Onzas españolas, á $15.70.
Centenes, á $4.83¾.
Descuento papel comercial, 60 d|v., de 4 á 4½ por ciento.
Cambios sobre Londres, 60 d|v. (banqueros), á $4.87½.
Idem sobre París, 60 d|v. (banqueros), á 5 francos 18¾.
Idem sobre Hamburgo, 60 d|v. (banqueros), á 95¼.
Bonos registrados de los Estados-Unidos, 4 por ciento, á 114½, ex-interés.
Centrífugas, n. 10, pol. 96, á 3 3|16.
Regular á buen refino, de 2 13|16 á 2 15|16.
Azúcar de miel, de 2 13|16 á 2 15|16.
Mieles de Cuba, en bocoyes, nominal.
El mercado, firme.
VENDIDOS: 7,600 sacos de azúcar.
Idem: 700 bocoyes de azúcar.
Manteca (Wilcox), en tercerolas, á $10.87½.
Harina Patent Minnesota, $4.30.

Londres, marzo 7.

Azúcar de remolacha, á 12|1½.
Azúcar centrífuga, pol. 96, á 15|.
Idem regular refino, á 12|6.
Consolidados, á 99 7|16, ex-interés.
Descuento, Banco de Inglaterra, 2½ por 100.
Cuatro por ciento español, á 65, ex-interés.

París, marzo 7.

Renta, 3 por ciento, á 99 francos 60 cts., ex-interés.

(Queda prohibida la reproducción de los telegramas que anteceden, con arreglo al artículo 31 de la Ley de Propiedad Intelectual.)

LA OPINION DEL PAIS.

Nuestros lectores habrán leido seguramente con la misma satisfacción con que nosotros la escribimos, la rápida reseña de los actos de felicitación realizados ayer ante la primera Autoridad de la isla de Cuba, por los distintos organismos y corporaciones que representan de un modo genuino las más importantes fuerzas sociales de este país.

La presencia en Palacio de las comisiones de los dos únicos partidos políticos que poseen una robusta organización, el reformista y el autonomista; de la Diputación provincial y el Ayuntamiento, corporaciones oficiales de carácter popular; de la Cámara de Comercio, del Casino Español y de otras Sociedades; de la Audiencia, de la Universidad, de los Voluntarios, del Ejército, de los organismos oficiales, etc., etc., demuestra que todas las clases consideran honrosa y satisfactoriamente zanjado el conflicto hispano-marroquí, y que todas ellas, obedeciendo á un impulso patriótico, se identifican con el Gobierno de S. M. por haber obtenido ese resultado.

La opinión pública en la Península, podrá apreciar por ese hecho, el arraigo que tienen en Cuba aquellos pocos, poquísimos, cuya ausencia de Palacio no se hubiera siquiera notado ayer, sino se supiera que después de reunirse en número que apenas si llegaba á una docena, acordaron, como el baturro del cuento.....*"no dir."*

La actitud de "La Unión."

La Unión Constitucional se ha decidido al fin, á dar su opinión respecto al término del conflicto marroquí, y lo hace en un suelto que publica á la cabeza de su número de la mañana de hoy, con el título de "Nos alegramos." Sin embargo, no está muy conforme el suelto en cuestión con su título, pues al declarar en él que, "el Gobierno considera honrosa y satisfactoria la solución alcanzada," parece darse á entender que no es el colega de la misma opinión; y se confirma esa creencia, al leer á renglón seguido la insinuación antipatriótica de que las potencias europeas de primer orden decidieron que España no volviese "sobre la sangre de los heroes españoles enterrados en las cumbres de Cabrerizas;" sangre que se considera vengada, según el colega, haciendo "á nuestra nación acreedora del ruinoso erario marroquí."

Afortunadamente no lo entendió así el pueblo español, ni nuestro ejército, que para nosotros son, en achaques de honor patrio, autoridad más aceptable que *La Unión Constitucional.*

Tampoco este colega considera duradero ni definitivo el término del conflicto marroquí..... En fin, que *La Unión* es la única nota discordante en el concierto de alegrías de que dió ayer expresiva muestra la opinión pública, al acudir á expresar á la Primera Autoridad, por conducto de sus organismos más caracterizados y valiosos, (Ejército, Voluntarios, Milicias, Corporaciones populares y mercantiles, partidos políticos, etc.) su satisfacción ante el resultado lisonjero para el honor de España, obtenido en Marruecos por el general Martínez Campos.

No queremos que se nos crea sólo bajo nuestra palabra, y vamos y reproducir el suelto de *La Unión Constitucional*, subrayando por nuestra cuenta aquellos conceptos en que el colega manifiesta más expresivamente su.... *satisfacción.*

"El conflicto que comenzara con el alevoso asesinato por los salvajes moros del Riff, de algunos valientes militares españoles, hase terminado *pacíficamente por la vía diplomática*, según los últimos telegramas oficiales y particulares llegados á esta ciudad.

Ya no es, por tanto, oportuno volver la vista atrás, para no caer en la tentacion de *comparar la magnitud de la ofensa* que nuestra patria recibió *con la satisfacción que nos ofrece el Sultán de Marruecos.* Es preciso, *puesto que así lo resolvió la diplomacia, con audiencia de todas las potencias de primer orden, no volver más sobre la sangre de los héroes españoles enterrados por las inmediaciones de las Cabrerizas.* Sus manes, al fin, de seguro sonreirán con satisfacción y orgullo *al enterarse de que con el sacrificio de su vida han hecho á nuestra nación acreedora del ruinoso erario marroquí*, y le dieron la promesa de que nuestros derechos indiscutibles serán respetados por las hordas rifeñas.

La verdad es que España ha resuelto uno de sus conflictos más graves de la era fusionista, y *que el Gobierno con sidera honrosa y satisfactoria* la solución alcanzada. Con esto sólo, *aun sin analizar ahora hasta qué punto sea fundado el optimismo gubernamental*, hay motivos para que nos alegremos, y sinceramente nos alegramos como españoles, de que cuestión tan enojosa y tan dilatada haya tenido término, siquiera éste *no permita conceptuarlo definitivo ni muy duradero* el estado primitivo, en materia de respetos al derecho internacional, de las kábilas limítrofes á nuestra mas importante posesión africana.

Y nada más por el momento."

Si, algo más: ¿por qué no decir también, ya que es verdad, que el partido de Unión Constitucional en el que figuran—repitámoslo nosotros para dar gusto á su órgano doctrinal—los señoran Calvo, Balboa y Pulido, sacrifica en asuntos de honor patrio sus antecedentes y su historia, en aras de las palabras, ni consultadas ni siquiera meditadas, que pronunció uno de sus adeptos al final de un banquete?

Felicitamos de todas veras al señor Romero Rubio.

¿Se considerarán también *felicitables* (pase el neologismo) los señores Guzmán, Pulido, Calvo, Balboa y el Marqués de Apezteguía?

EL PARTIDO AUTONOMISTA

Con verdadera satisfacción trascribimos de nuestro estimado colega *El País*, las siguientes líneas en que se da cuenta de las patrióticas manifestaciones cambiadas entre la Comisión del partido autonomista, que ayer acudió á palacio, como indicamos en nuestra edición de la mañana de hoy, y el señor Cobernador General de esta Isla.

Esta tarde, poco después de las cinco, una numerosa Comisión de la Junta Central, presidida por su Vice-Presidente el Sr. D. Carlos Saladrigas, por encargo del Presidente Sr. Gálvez, que á última hora se vió imposibilitado de ponerse á su cabeza, como era su propósito, tuvo el honor de dirigirse á Palacio para ser intérprete de las congratulaciones de nuestro Partido por el término feliz del conflicto de Marruecos.

El Sr. Saladrigas, en una elocuente y discreta alocución, hizo presente al Sr. Gobernador General la complacencia con que el Partido Autonomista, que por el órgano de su Jefe y cuando más obscuro y amenazador se presentaba dicho conflicto, habia hecho votos ante S. E. por el feliz desenlace que al fin es dado celebrar á la nación entera, se asociaba hoy á la general satisfacción producida por el acuerdo á que se ha llegado con el Sultán mediante las gestiones del Sr. General Martínez Campos, porque si no viene precedido de esos sangrientos combates que exaltan la imaginación popular y despiertan ruidosas manifestacisnes, es por eso mismo más recomendable y valioso para cuantos sepan apreciar los grandes sacrificios de que ha librado á la nación.

El Sr. Saladrigas hizo justicia á la política previsora y discreta que en este particular ha seguido el Gobierno y que le ha permitido llegar á tan feliz resultado, acogido con aplauso por el espíritu público; y felicitó al Sr. Gobernador General por el fausto suceso, rogándole transmitiese al Gobierno Supremo la expresión de los sentimientos de nuestro Partido.

El Sr. General Calleja contestó con nobles y levantadas frases diciendo que era grande y fundado el público alborozo por la honrosa solución que habia tenido tan árduo conflicto, mediante la acertada política del Gobierno y la maestría del insigne general Martinez Campos en el desempeño de su alto cargo. Expuso con tino el carácter y trascendencia de todas y cada una de las concesiones obtenidas, fijándose principalmente en las rectificación de la zona neutral y en la autorización de consulados en Fez y en Marruecos, trascendental innovación que abre importantes horizontes á la actividad del comercio y de la diplomacia. Encareció el valor de la pacífica solución, que sin el sacrificio de preciosas vidas y de cuantiosos recursos, satisface ampliamente las exigencias del honor y del interés nacio-

Ofrecemos el surtido más completo en CASIMIRES ingleses para la actual estación y temporada de Coquelín Hading.

SASTRERIA **M. Stein y Cía.**
92, AGUIAR, 92, (LA CASA BLANCA.)

NOTA.—Las ventas al contado y las personas no presentadas garantizarán sus encargos.

C 342 -1 M

BRILLANTES.

Gran surtido de joyas de todas clases, garantizadas, según lo tiene acreditado esta antigua casa.
Llegaron los brillantes de clase extra en todos tamaños, para las personas de gusto. En PERLAS, RUBIES, ZAFIROS y ESMERALDAS, hay lo mejor de los mercados de Europa. Gran rebaja de precios. A los del giro gran descuento tomando en partidas.

TOMAS LANCHA, Aguiar 102. Teléfono 968.

2819 alt 8a-1

CAMAS Y CAMITAS

Gran surtido con adornos de metal y con paisajes de mucha novedad pintados á mano.

CAMAS HIGIÉNICAS

de todos tamaños y clases á precios baratísimos.—Se hacen con armaduras para mosquitero, resultando en comodidad vista igual á una cama de hierro, con un costo cuatro veces más barato que la más barata de aquellas.
BASTIDORES DE ALAMBRE para camas de hierro, á precios de imposible competencia.
REVERBEROS "RELAMPAGOS." El más perfecto conocido, seguro, rápido, económico y barato.
ESMALTES. En este artículo hay un surtido variadísimo, así en color blanco y azul como en decorados.—Surtido general de artículos del giro.

Ferretería EL LLAVIN, Galiano número 65, entre San Miguel y Neptuno.
LA CASA QUE MAS BARATO VENDE.

C 377 alt 8-6

CHOCOLATES EVARISTO JUNCOSA

Todo comprador tiene derecho á pedir un abanico de regalo por cada una libra que adquiera. } BARCELONA. { Cada paquete de media libra contiene otro regalo de un hermoso cromito.

Se expenden en las principales tienda sde víveres.—UNICOS RECEPTORES: J. BALCELLS Y Cª, EN COMANDITA. C 340 alt -9 Mz

EL BAZAR INGLÉS. CASA IMPORTADORA DE CALZADO Y OTROS EFECTOS.

Esta gran casa, agradecida de la señalada protección que el público le viene dispensando, ha resuelto realizar MIL DOCENAS NAPOLEONES del afamado fabricante **GABRISAS, marca CHIVO 1ª, forro piel, al precio de UN PESO PLATA EL PAR.** Hay surtido desde el número 20 al 32.

También acaba de despachar un colosal surtido de **NOVEDADES** para **SEMANA SANTA,** las cuales realizará á precio de factura.

DIRECCION: SAN RAFAEL ESQUINA A INDUSTRIA. TELEFONO 1,319.

C 347 a 3 Mz

nales, y dió las gracias al Partido por su felicitación, que ofreció elevar inmediatamente al Gobierno Supremo, manifestando que con efusión y sinceridad la agradecía y apreciaba.

Felicitaciones.

Ayer acudió á Palacio, con objeto de felicitar al Gobierno de S. M. con motivo del satisfactorio resultado de los sucesos de Marruecos, el Sr. D. José M. Zapata, Administrador General de Comunicaciones.

También han enviado telegramas de felicitación, en su nombre y en el de varias corporaciones los Gobernadores de Matanzas, Santa Clara, Pinar del Rio y Puerto Príncipe.

Actitud deplorable.

Según noticias de un testigo presencial, que nos merece entero crédito, en la sesión celebrada ayer por la Junta Directiva del partido de Unión Constitucional se presentaron dos mociones: en la primera se proponía que la Junta Directiva ó una Comisión de su seno pasase al Gobierno General para felicitar al de la Nación por conducto de nuestra Primera Autoridad, en virtud del feliz desenlace del conflicto hispano-marroquí; en la segunda se proponía que la Junta Directiva, sin ir al Gobierno General, telegrafiase directamente al de S. M. en el sentido indicado.

¡Y ambas proposiciones fueron rechazadas!

A fuer de adversarios leales y por ser españoles ante todo y sobre todo, quisiéramos poder rectificar en nuestro número próximo la noticia que precede.

EL DOCTOR HERGUETA.

Hemos sabido con sentimiento que se encuentra gravemente enfermo el ilustrado catedrático de Historia Universal y decano de la Facultad de Filosofía y Letras de nuestro primer establecimiento docente, Dr. D. Carlos Hergueta. Deseamos de todas veras su restablecimiento.

Vapor francés.

A las once y media de la mañana de hoy señalaba el vigía del Morro el vapor francés *Saint Germain*.

La bandera del Segundo de Ligeros.

Con sumo gusto insertamos la expresiva carta que el Sr. Duque de Tamames ha dirigido á los señores jefes, oficiales é individuos del Batallón 2º de Ligeros de la Habana, del que es aquel Coronel Honorario, al enviarles la bandera que les había ofrecido, durante su estancia en esta capital.

Ayer pudimos ver la aludida bandera en el palacio del general Segundo Cabo, llamándonos desde luego muy poderosamente la atención, por constituir una exquisita obra de arte que así acredita el buen gusto del Sr. Duque de Tamames y su cariñosa solicitud, como honrará al Segundo Batallón de Ligeros.

He aquí la referida comunicación:

"*Madrid* 19 *de febrero de* 1894.

Sres. Coronel, Jefes, Oficiales é Individuos del Batallón 2º de Ligeros de Voluntarios de la Habana.

Mis queridos amigos y compañeros: por fin puedo hoy realizar mi deseo de enviaros la bandera que os ofrecí

Aunque es modesto el presente, tiene la significación de mi agradecimiento que es inmenso.

Al aceptarla y hacerla vuestra, haceis de ella una envidiable *enseña* pues que la prestais el brillo de vuestra historia, haciéndola al propio tiempo solidaria de vuestra futura conducta.

El deseo de hacerse digno de vosotros ha llevado á Africa, no al Duque de Tamames, sino al voluntario de Cuba, guiado tan solo por la halagüeña esperanza de que cumpliendo como español y como bueno, le fuese dado adquirir alguna honra que compartir con vosotros, puesto que llevaba como parte integrante de su ser, vuestra honrosa representación.

Recibid, pues, unido al glorioso emblema de la Patria, que con tanto placer os envio, un abrazo de vuestro sincero amigo y compañero.—*Tamames*."

LIBROS DE COMERCIO.

En la *Gaceta* de ayer aparece la siguiente resolución que viene á satisfacer los deseos manifestados por muchos comerciantes:

"El Excmo. Sr. Intendente general de Hacienda, de conformidad con lo informado por el Negociado correspondiente y esta Subintendencia, ha tenido á bien conceder 15 días de plazo que vencerá el 17 del actual, á todos los industriales comprendidos en la relación publicada en la *Gaceta* de 3 de septiembre de 1892, para habilitar y rehabilitar sus libros; en la inteligencia de que transcurrido este término no se concederá prórroga alguna.

Lo que de orden de S. E. se publica por este medio para general conocimiento.

Habana, 1º de febrero de 1894.—*F. Torres*"

Ahora bien: sería conveniente que se publicase quienes son los industriales obligados á sellar sus libros, dado que ha aparecido recientemente en un periódico cierta relación por la que están exceptuados de hacerlo muchos industriales, que, no obstante, aparecen en la *Gaceta* de 3 de septiembre de 1892, cuya edición está agotada.

Correspondencia para la Península.

Por la Administración Principal de Comunicaciones de la Habana, Negociado de servicio, se nos remite lo siguiente:

Dispuesto por la Superioridad que á contar del día 10 del actual, efectúen sus salidas á las diez de la mañana, los vapores correos nacionales que conducen la correspondencia á la Península y Puerto Rico las últimas recogidas de la depositada en los buzones establecidos en el interior de la población, se verificarán á las ocho de la noche de la víspera de cada expedición de dichos vapores y á las seis de la mañana de los días de salida.

La depositada en los buzones de la Estafeta Central se recogerá con franqueo sencillo hasta las ocho de la mañana de los mismos días y se admitirá de ocho á nueve con franqueo doble.

La oficina de Certificados Nacionales prolongará la admisión de éstos hasta las cinco de la tarde los días 9, 19 y 29, y estará abierta de siete á ocho de la mañana exclusivamente para el despacho de los certificados para la Península los días en que salgan los vapores; cerrándose el despacho de ocho á diez durante cuyas horas no se admitirá ninguno.

Siendo escaso el personal con que cuenta esta Administración para atender al servicio en el corto tiempo que queda disponible en las horas de las mañanas en que salen los vapores, esta Principal llama la atención del público sobre la conveniencia de que siempre que sea posible se deposite la correspondencia en las primeras horas de la tarde anterior.

Habana y Marzo 7 de 1894.—El Administrador Principal, *Jesús M. Pefaur*.

METALICO.

Por el vapor nacional *Ciudad Condal* han recibido los señores Loychate, Saenz y Compañía la cantidad de 9,000 pesos en plata mejicana y el señor D. Diego Gutiérrez $235 10 en plata nacional.

AGUA DE VENTO.

Mañana, viernes, se cerrará por unas horas la válvula de donde recibe el agua del Canal de Albear la cañería principal en Palatino, para hacer el entronque con esta cañería de un ramal que va al Colegio de la Asociación de Beneficencia Domiciliaria en Jesús del Monte.

Durante el tiempo que se emplee en esta operación se notará escasez de agua en aquel barrio y falta de presión en el del Cerro; por lo que damos la noticia al público á fin de que el vecindario de aquellos dos barrios adopte previamente las medidas de precaución necesasias para no carecer de agua.

TRASLADO AL ALCALDE.

Con la firma de *Un suscriptor*, que, ó mucho nos equivocamos ó encubre un nombre por nosotros muy estimado, hemos recibido ayer una carta, cuyas apreciaciones nos parecen dignas de ser examinadas y tomadas en cuenta por nuestra primera autoridad popular.

De ellas le damos traslado, reproduciendo á continuación íntegramente la carta que las contiene:

"Muy respetable señor mío: ha llegado á mis oidos la noticia de que el señor Alcalde Municipal tiene el propósito de coronar el embellecimiento del Campo de Marte, que merced á su iniciativa y á sus órdenes se está llevando á cabo, colocando baldosas, y á lo largo de estas palmeras reales, á cada uno de los lados de los cuatro anchos caminos que convergen en el centro (de Monte á Dragones y de Amistad á Prado) de aquel paseo.

También he oido decir que en la convergencia de esas avenidas, se formará una especie de plaza circular, demarcada por cuatro fuentes, ó cosa así. El pensamiento es plausible y merecerá, seguramente, la aprobación del vecindario, ya que de realizarse se hermoseará considerablemente uno de los puntos mas céntricos y mas susceptibles de mejora de nuestra capital.

Yo no sé si el señor Alcalde habrá pensado ya en ello, pero por si la idea no se le ha ocurrido, me atrevo á escribir estas líneas para proponerle que se remate el hermoseamiento del Campo de Marte, ordenando la colocación en su centro, de la llamada *Pila de la India*, que es sin duda la única fuente de esta ciudad de carácter monumental.... presentable, y que no luce casi nada (desde que se colocó á su espalda la montaña rusa, nada) en el sitio donde se halla.

Sustituyendo el pilón que hay ahora en el centro del Campo de Marte con una escalinata circular, semejante á la que sirve de base en el parque central á la estatua de Isabel II, aunque mas alta que ésta, y elevando un tanto, si es posible, uno de los cuerpos de la Pila de la India, ésta, situada en el centro de unos amplios y bien cuidados jardines, acariciada por la sombra del árbol tropical por excelencia, la palmera, se hallaría "como en su casa."

Celebraría que mereciese mi idea la aprobación del DIARIO DE LA MARINA, y, sobre todo, la aceptación del señor don Segundo Alvarez, á quien ya que estoy, como vulgarmente se dice, "con las manos en la masa", felicito cordialmente por su empeño en mostrarse á la altura de su cargo, dejando buena memoria de su paso por la Alcaldía de la Habana.

Soy de usted con la mayor consideración atento servidor q. b. s. m.

UN SUSCRIPTOR.

LA VIRUELA.

El Subdelegado de Medicina del barrio del Pilar ha participado á la Junta Provincial de Sanidad, que en la Casa de Salud *La Integridad* han ingresado los variolosos D. Manuel Hernández y Moreno Jenaro Lombillo.

El Alcalde Municial ha participado asimismo los siguientes casos:

Menor Manuel Quiroga, Jesús del Monte 54, dos menores en Fernandina 85; Emeterio Villa, Jesus del Monte 88; Alejandrina Macareno, Valle 7; D. Antonio González, San Miguel 268; Teodora Ramos, Soledad 7; Josefa Hernández, Puerta Cerrada 3; Alberto Manresa, Diaria 12; Pedro R. Alvarez, hospital Aldecoa, y Juana Izquierdo, Indio 23.

Asimismo existen casos de viruelas en los puntos siguientes: Carmen, 9, 29 y 16; Rastro 4; Figuras 120 y Escobar 132.

Ha fallecido el día 6 el varioloso José Alvarez de la Nuez.

NECROLOGIA.

Ha fallecido en esta ciudad, después de recibir los santos sacramentos, el Sr. D. Manuel Eduardo de la Fuente y de la Lastra, persona muy conocida y estimada entre nosotros y á cuyos deudos damos el más sentido pésame por esta pérdida.

Su entierro se efectuará á las ocho del día de mañana, viernes.

Por telegrama recibido hemos sabido el fallecimiento del Sr. D. Gonzalo de Montalván, Presidente de sala, que fué, de esta Audiencia y que en la actualidad era Presidente de la de Barcelona. Dámosle nuestro sentido pésame á su hermano D. José María, inteligente y respetable corredor de comercio en esta plaza.

MUSELINAS INGLESAS Y FRANCESAS.

LA NUEVA GRANJA.

TENIENTE REY, ESQUINA A SAN IGNACIO.

AVISO.

Lo mejor, lo más bonito y lo más elegante que ha venido á Cuba en muselinas inglesas y francesas, para este verano, se pondrá á la venta en "La Nueva Granja" el día 12 del corriente.

DOYLE & PEREZ.

ESPECIALIDADES EN DRILES HOLANDAS, CORDELLAT Y PUEBLA NEGRA.

C 375 4a-6

FOLLETIN. 19

CADENA DE CRIMENES.

NOVELA ESCRITA EN FRANCES

POR

PAUL MAHALIN.

(Esta obra, publicada por "El Cosmos Editorial", se halla de venta en la "Galería Literaria," de la señora viuda de Pozo é hijos, Obispo 55.)

(CONTINÚA.)

—No tan variados—dijo el *peluquero de matalones*.—No se ha bebido más que una ponchera, y no hay una sola gota de líquido en ella.

El orador continuó su arenga.

—A primera vista no parece que seais sus fieles compañeras, porque no les haceis caso, mientras que á mí me mimais, me acariciais, como si fuera de almíbar, de perada ó de pan de especies.

Ahora bien, ¿por qué me mimais y me acariciais?

Porque tengo buen aspecto, visto bien y tengo habilidad?

—Y dinero—dijo el tendero.

Y añadió al mismo tiempo que encendía la pipa:

—Literatura y filosofía mezcladas.

—Por lo demás, yo tengo confianza en la virtud de Rouflaquette. El papel de Otelo no figura en mi repertorio. ¿Qué me importa que mi esposa toutee con un compañero que tiene la atención de remojarme el pico?

—¡Remojar el pico! No tanto—añadió el trapero.—El mio está seco y ya es tiempo de humedecerlo.

El amante de la Ladrador continuó su discurso sin hacer caso de la interrupción.

—Pero no es tan sólo porque soy un guapo chico, siempre bien ataviado y con muchas ventajas para las personas del sexo, por lo que éstas me coronan de mirtos y de rosas; es porque tengo imaginación, astucia y un sinnúmero de recursos, que proporcionan en abundancia trajes hechos á la medida, alimento sano y abundante y vino embotellado á todas las comidas.

Oid bien; vais á ver funcionar una de mis *máquinas*, la *máquina número* 1, una *máquina* que ya ensayé anteanoche en el boulevard de los Inválidos, y que funcionó á las mil maravillas.

—¡Una *máqnina*! ¿De qué?—preguntó con curiosidad *Locura*.

—¡De piezas de cien sueldos, pardiez! ¡De luises de oro, de billetes *de mil!*

—¡Caramba!—exclamó Rouflaquette maravillada,—¿no habría medio de asociarse?

—No puede ser, ídolo mío. Tengo el privilegio de invención. Me *asocio* á mí mismo.

—Pero, en fin—insistió la muchacha, —¿en dónde está esa famosa *máquina?*

Florimond se golpeó la frente con la mano.

—Aquí dentro,—respondió con majestad.

—¿Y funcionará aquí esta noche?

—Aquí.... esta noche.... en donde tengo una cita formal?

—¡Una cita!—exclamaron á un tiempo Rouflaquette y Mouche-á-Viande.—¿Una cita? ¿Con una mujer?

—Con una mujer, no; con individuo de *la alta sociedad*....

—¿Y vendrá á casa de Constant tu individuo de *la alta sociedad*?—preguntó Mouche á-Viande con sonrisa de incredulidad.

—No aseguraré que le sea agradable. Pero en cuanto á venir aquí vendrá. Lo juraría por el hocico de mi costilla.

Y añadió dirigiéndose al prendero y al esquilador:

—Y tal vez haya necesidad de recurrir á vuestros servicios....

—Dispón de nosotros—repuso Sans-Frusques. Los amigos son para las ocasiones. En el mundo se está para ayudarse mutuamente.

—Me parece—añadió Tord-Boyaux—que una cacerola de ponche no haría mal en el paisaje....

—Pues bien, pedidla. Aun hay dinero... ¡voto á bríos! Y si no lo hubiera, mi maquinita me lo proporcionaría en abundancia.

Diciendo esto, el anfitrión echó sobre la mesa un puñado de monedas de plata....

—¡Hola!—dijo una voz burlona—¡hola! Compadre cochero ¿has asesinado á algún judío?

A esta frase y al sonido de esta voz, el payaso que dormía apoyado en el balaustre de la galería, tuvo un imperceptible extremecimiento.

Su cabeza se separó lentamente de la almohada formada por sus brazos, abriendo al mismo tiempo uno de los ojos, cuya pupila brilló bajo su parpado, al aparecer adormecido.

Aquel movimiento, el movimiento de hombre que cambia de postura para descansar con mas comodidad, no fué notado por nadie.

El amante, el asociado con la Labrador, se levantó bruscamente y giró sobre sí mismo para mirar al que le interpelaba de aquel modo.

Horacio de Villiers, se había colocado detras de él hacía ya un rato y había oido parte del diálogo que precede.

El pretendido cochero le examinó con sospechosa atención.

Los que han frecuentado un poco el teatro, saben que unos cuantos toques de encarnado, de carbonato de plomo y de hollín pueden transformar una fisonomía.

La del secretario estaba de tal modo desfigurada bajo su sabio estuco, que Florimond murmuró:

—¿Qué es lo que me canta este pajaro? Que el diablo me lleve si reconozca su feo pico!....

—¡Es horrible!—dijo Rouflaquette.

—¡Y no sería yo quien hiciera locuras por arrebatárselo á su familia!, añadió Mouche á-Viande.

Sin hacer caso de aquella áspera acogida, el recién llegado dirigió una sonrisa á la damas y tocó en el hombro al anfitrión:

—¡Ah! picarón—prosiguió—¿es gracioso beber los unos sin los otros?

—¿Cómo?

—¡Caramba! cuando se cita á cualquiera, lo menos que puede hacerse es esperarle para empezar la broma.

—¿Te he citado yo?

—¿No te acuerdas?... ¿Estabas chispo?... Anteayer, entre una y dos de la mañana, en la esquina de la calle de Oudinot y del boulevard de los Invalidos....

Florimónd saltó de sorpresa.

—¡Mil millones de petardos! ¡Sóis vos! ¡Eres tú, y en ese traje!

—¿Por qué? En Carnaval, para reirse uno no hay como vestirse de payaso.

Y el secretario añadió:

Te acordaras que no nos entendíamos acerca del precio de ese coche que querías comprarme y que me invitaste a venir á discutir la venta el domingo por la noche, aquí, en casa de Constant, en las Mil Columnas.

Las dos muchachas se echaron á reir.

—¡*Eso*, un personaje de la alta sociedad!..—dijo Rouflaquette. ¡Un capitalista.. de nísperos!

Mouche á-viande añadió:

—En verdad, lo repito, no me dará la tentación de dejar á su familia desconsolada..

El prendero se mostró más sociable.

(*Continuará*).

Ha dejado de existir en Santander, en donde se hallaba residiendo, el canónigo D. Ambrosio Meujón, Vicario interino que fué de Remedios por espacio de dos ó tres años, y quien, supo captarse las simpatías de la generalidad de sus feligreses.

CORREO DE LA ISLA.

PINAR DEL RIO

Como aclaración á una noticia publicada por *La Alborada* y que nosotros hemos reproducido, hace el citado colega la siguiente:

"Los absueltos libremente por la causa de asesinato perpetrado en la persona del Sr. López Acosta, son Inocencio Guerra y Miguel Castillo.

Francisco Castillo ha sido condenado á cadena perpétua y Regino Castillo á doce años y un día de correccional."

—Desde el sábado último empezó en Pinar del Río la fumigación de pasajeros y equipajes procedentes de la Habana.

MATANZAS.

En la última sesión celebrada por la Diputación Provincial de Matanzas se aprobó la propuesta hecha por la Junta de Instrucción Pública de aquella ciudad á favor del Sr. Domingo Lamadriz para ocupar el puesto de Depositario de los fondos de Instrucción Pública de la expresada provincia.

—Un colega matancero ha visto una carta, dirijida por D. Severiano Heredia, que tanto ha figurado últimamente en la política francesa, á su apoderado D. Alejandro Delmonte, procurador de los Juzgados de Matanzas, en la que le recomienda que le prepare habitaciones en su finca *Santo Cristo*, que irá á habitar dentro de poco.

—Hace pocas noches, y en la morada del Sr. D. Juan Francisco Delane, en Alfonso XII, tuvo lugar una reunión con el propósito de constituir un Centro de Instrucción y Recreo en aquella villa.

Los iniciadores del proyecto se proponen, al acariciar la idea expresada, ofrecer un local donde alejada por completo de la política, puedan reunire los vecinos, uniendo por medio del trato y de la familiaridad la buena armonía y lo concordia que debe reinar en el corazón de todos los que al vivir en un pueblo, constituyen una sola familia, piensen como piensen y sientan como sientan.

—En la sesión del Ayuntamiento de Colón, celebrada el viernes último, fué aprobada una moción del concejal señor Mansilla en la que pedía que en vista de haberse reunido mas de $600 por suscripción popular para adquirir una Bomba ó Extinguidor de Incendios. pudiera disponerse de los 500 que el Ayuntamiento consignó en el presupuesto, para inmediatamente adquirirla. Así se acordó nombrando la Corporación á los concejales Sres. Mantilla y Linares para que en esta ciudad contrataran todo lo conveniente á la pronta adquisición de un Extinguidor de incendio sistema Bacot.

—La obra del puente provisional que se está construyendo sobre el rio San Juan, en Matanzas, está ya muy adelantada. Pronto se podrá pasar por él, puesto que los trabajos por hacer son de muy poca monta comparados con los ya hechos y que eran los que ofrecían grandes dificultades.

—Se quejan los sitieros y colonos próximos al rio Canimar, de la terrible peste que despide la cachaza que se bota al rio, procedente del ingenio Conde ó sea San Miguel de Caobas.

—Dice *El Debate* de Cárdenas que ha tomado posesión nuevamente del Juzgado Municipal de San José de los Ramos, nuestro amigo y correligionario D. Francisco Maresma y Ballester, el cual ha obtenido sentencia absolutaria de la Audiencia de Matanzas en la causa que se le siguió á virtud de denuncia hecha por D. Serafín Palombí, Médico de Banagüises y agente *ad hoc* para estos efectos.

SANTA CLARA.

Hace pocos días se efectuó en el colegio de Monserrat, en Cienfuegos, que dirigen los P. P. jesuitas, un certámen, que resultó magnífico, demostrando los muchos adelantos obtenidos en el año actual, por los discípulos que asisten á ese acreditado colegio de segunda enseñanza.

—La plaza de maestro de obras creada por el Ayuntamiento de Sancti-Spíritus, dotada con el haber anual de 600 pesos, ha sido adjudicada, merced á concurso, al Maestro de Obras Militares Sr. Codezo.

—El central "San Lino" de los señores Montalvo hermanos, lleva elaborados 40,000 sacos de azúcar y podrá llegar este año, según dice un colega, á 90,000, esperándose que el año próximo la zafra exceda de 100,000.

—Según noticias de un colega de Cienfuegos, el próximo mes de abril estará ya terminada la composición de su muelle real, por la parte donde atracaban los vapores de la costa.

—Este año hará el central "Esperanza", de Sancti-Spíritus, 400 bocoyes de azúcar.

—Por el Gobierno Regional de Matanzas ha sido desestimada la alzada hecha por el Ayuntamiento de Cienfuegos, contra la resolución del Gobierno Civil de aquella provincia, siendo en este caso favorecidos los dueños de casillas fuera de su mercado.

—Lo recaudado por la Aduana de Sagua la Grande en el mes de febrero último, por derechos de importación, asciende á 25.623 pesos 16 centavos y, como en igual mes del año pasado solo ascendió la recaudación á $18,745.57 resulta una diferencia á favor de 6,867 pesos 69 centavos.

—Leemos en un periódico de Trinidad que en el vapor entrado el día 27 del pasado mes en el puerto de Casilda habían llegado tres de los braceros emigrados de aquella ciudad y que fueron entusiasmados á trabajar en la jurisdicción de Manzanillo.

El colega ha tenido oportunidad de hablar con dichos individuos, y le han manifestado que pronto llegará en una goleta el resto de los que quedaban en el central *Media Luna*.

Dichos braceros llegaron convencidos de lo mal que hicieron dejando lo cierto por lo dudoso confiados en las ofertas y promesas con que fueron arrancados de dicha jurisdicción; pues les ha resultado que la remuneración de su trabajo, que fué ajustada en oro, se la han dado en plata, variándoseles además el ajuste de la tumba y alza de la caña.

—El pueblo de Caibarién, según manifiestan á un colega de Remedios ha dado una prueba de aprecio al señor D. Rafael Carlier, Capitán de aquel Puerto, que ha dejado de ser para ocupar otro destino en el apostadero de la Habana.

—El día 1º del actual, como á las diez, llegó á Casilda la goleta á cuyo bordo regresan 46 de los braceros trinitarios que fueron á trabajar á Manzanillo. La goleta volverá inmediatamente á aquel puerto para llevar más jornaleros.

—El Ayuntamiento de Santa Clara ha acordado que el sorteo de Bonos Municipales correspondientes al segundo semestre del ejercicio de 1892 á 93, se lleve á cabo en la Sala Capitular, con las formalidades de costumbre, á las doce del día 15 del presente mes de marzo.

—Al Dr. Sr. D. Facundo Ramos, Médico Municipal de Remedios, le han sido concedidos seis meses de licencia para atender al restablecimiento de su salud, sustituyéndole en dicho cargo por el tiempo expresado, el Dr. D. Salvador Raimat, quien en breve tomará posesión del mismo.

—Dice *El Porvenir* de Sagua la Grande, que á juzgar por las noticias que recibe de todas partes de aquella jurisdicción, y por las que dan á conocer sus colegas, la zafra actual no dará en esa provincia, á causa de los cambios atmosféricos habidos, y á juzgar por el rendimiento y actual existencia de frutos, el resultado que en un principio se creyó obtener.

—La molienda sigue bastante bien en los centrales é ingenios de Trinidad, excepción del contratiempo que ha sufrido "Buenavista" en uno de sus aparatos, que se creía le interrumpiri a la zafra de 10 á 15 días; siendo probable que, por ese motivo, se muela alguna más caña de la que al principio se creía en el de la Sociedad norteamericana.

—Con el título de *El Inocente* ha empezado á ver la luz en Cienfuegos un nuevo semanario político, dirigido por D. Zacarias Hormigos López.

—Ha regresado á Santa Clara el Director del *El Globo*, Sr. D. Maximino Abaunza.

—Asegúrase en Cienfuegos que la Excma. Audiencia Territorial de Matanzas ha dispuesto en carta orden librada á aquel Juzgado, que se respete el preferente derecho del primer administrador judicial en los embargos del acueducto, por lo que resulta, que es al Sr. D. Luis López y Vila al que por Ley corresponde la gestión de cuanto se relaciona con la referida Adminisción.

—Se espera que la producción azucarera en Sancti-Spíritus, según cálculo formado, será de 57,000 sacos y 1,200 bocoyes de mascabado.

CRONICA GENERAL.

Ayer entró en puerto, procedente de Matanzas, el vapor *Orizaba*, con azúcar de tránsito, y esta mañana lo efectuaron el *Ciudad Condal*, de Veracruz y escalas, con 45 pasajeros, y el *Aransas*, de Nueva Orleans y Cayo Hueso, con 16 pasajeros.

Por el Gobierno Regional se ha dispuesto que por la Jefatura de Policía, se ordene al celador del barrio de San Isidro, ejerza mayor vigilancia en las calles de dicho barrio, con objeto de que los jovenes que salen de los colegios no se entretengan en romper los vidrios de los faroles del alumbrado público, según la queja presentada por el Administrador de la Empresa del Gas.

Al salir ayer del puerto de Matanzas el vapor americano *Orizaba*, cayó casualmente de entre puente á la bodega de dicho buque, el jornalero Domingo Vega, natural de Venezuela, de 18 años de edad, causándose varias lesiones de carácter menos grave.

Ha sido nombrado Dª María Granda y Sainz, maestra sustituta en la escuela de primer ascenso de Jovellanos.

Se ha dispuesto que la Escuela elemental completa de San Diego del Valle, se provea por oposición.

Ha sido aprobado el nombramiento interino hecho á favor de D. Serafín Moreno, para alcalde de la cárcel de Manzanillo.

Ha presentado la renuncia de su cargo de Vocal del Tribunal de oposiciones para las escuelas vacantes en esta provincia, el Sr. D. Francisco Revuelta.

CORREO NACIONAL.

Del 17.

El Sr. Sagasta recibió ayer, á las cinco de la tarde, á la Diputación foral de Navarra y á los representantes en Cortes de la misma provincia, señores marqués de Vadillo, Martínez, Gurrea, Badarán, Vázquez de Mella, Guelbenzu, Ochoa y Sanz.

La entrevista duró próximamente una hora, dedicada á tratar de la cuestión navarra empleándose un tono familiar en la conversación.

El Sr. Sagasta se mostró pesaroso por la intransigencia que demostraban, precisamente á los que considera como paisanos, pues sólo les separa el Ebro. Con esta actitud, dijo que no le facilitaban camino alguno para una fórmula conciliatoria y el gobierno no podrá menos de sostener á toda costa la decisión del ministro de Hacienda en este asunto.

Los comisionados dijeron que su actitud obedecía al mandato expreso de sus representados y manifestaron que el conflicto presente no es un conflicto económico, sino legal, pues al paso que el gobierno entiende que las Cortes con el rey pueden variar lo pactado en 1841, Navarra entiende que no tienen tales facultades.

Ante esta diferencia de opiniones, propusieron que se oiga al Consejo de Estado, pero no afirmaron someterse á la decisión de dicho alto cuerpo si fuese oido acerca de la resistencia que opone ahora Navarra.

Los comisionados se despidieron del jefe del gobierno, pues hoy marcharán á Pamplona.

Cuando bajaban la escalera se encontraron con el Sr. Maura, cambiándose ministro y comisionados frases ingeniosas sobre la cuestión navarra.

A la puerta de la Presidencia esperaba un grupo de navarros que acompañó á la comisión hasta el hotel.

—Pálido será cuanto digamos sobre la espectación política que produjo la reunión de los ministros.

Hombres políticos, especuladores bursátiles y hasta particulares, á quienes sólo guiaba el afán de conocer pronto el curso de los negocios públicos, se confundian con los periodistas para oir lo que decían los ministros á su entrada en la Presidencia ó cuando salieron de ella.

—Generalmente se consideraba el de ayer un Consejo de crisis, como vulgarmente se dice, y á las frases de los ministros se se las buscaba un doble sentido.

El Sr. Puigcerver llegó á la residencia oficial del jefe del Gobierno poco después de las cinco y media, é interrogado por varios periodistas, dijo:

—"Al entrar nada les puedo decir á Vds., veremos si al salir les puedo decir mucho."

Estas palabras ó parecidas, que en otros Consejos emplearon algunos ministros, y que á nadie chocaron, en el de ayer se estimaron como anuncio de que el Sr. Puigcerver iba dispuesto á pelear planteando alguna cuestión, y de deducción en deducción creyeron muchos de buena fe que la crisis era ayer inevitable.

Tal fortuna hizo la especie, que los impacientes ó excesivamente madrugadores hicieron trasmitir la noticia por los hilos telegráficos á provincias y al extranjero ó la tradujeron en operaciones de Bolsa.

Mas en esta ocasión no se confirmó aello de que "al que madruga Dios le ayuda", pues resultó precisamente lo contrario de lo que esperaban.

Los ministros salieron del salón de Consejos cerca de las nueve, y sus primeras palabras fueron para decir que no habia crisis y que el señor Moret, ponente en la mayor parte de los asuntos tratados, era el encargado de comunicar las noticias del Consejo.

A última hora de la noche decía el ministro de la Gobernación ante los periodistas:

—"Yo no he llevado al Consejo nada ni he ido á él más que á discutir si me daban materia para ello."

—El ministro interino de Estado dió cuenta de un telegrama del gobierno norteamericano, diciendo que accede á las reclamaciones que tenían formuladas los españoles por los perjuicios que les causó la guerra de sucesión ó de Méjico, y que era la condición puesta hace siete años, para que España reconociese otras reclamaciones de las cuales no tardará mucho en hablarse.

El asunto reviste mucha importancia.

Nos amenaza un nuevo triunfo del señor Mora.

—El Sr. Moret leyó la comunicación oficial de la tercera conferencia efectuada entre el general Martínez Campos y el Garnit, y los despachos ayer recibidos de Tánger, en los que nuestro ministro trasmite al gobierno impresiones y noticias de los embajadores extranjeros allí acreditados y muy especialmente de persona á la cual juzga muy veraz.

Estas noticias ó impresiones, posteriores á la tercera conferencia, resultan muy optimistas.

Se dan como resueltas en principio y favorablemente, todas nuestras reclamaciones, incluso la indemnización; y aunque los ministros no lo dicen, por las noticias de estos dias hay que suponer que dicha indemnización será de cuatro millones de duros, á pagar en varios plazos.

No todos los ministros participan de iguales optimismos, pues alguno de ellos no quiso dar crédito completo á estas versiones hasta tanto no se comprobaran oficialmente.

El Sr. Moret dijo que de confirmarse lo comunicado por el ministro español en Tánger, la embajada podría estar en Mazagan antes del fin de este mes.

—El jefe del gobierno y el ministro de Hacienda dieron cuenta de la cuestión de Navarra, que es generalmente conocida y de las conferencias celebradas estos días con la Diputación foral y los representantes en Cortes.

El Sr. Gamazo añadió que en breve someterá al Consejo el decreto ó decretos que considere pertinentes para resolver este asunto.

Los ministros estuvieron perfectamente de acuerdo en que el ministro ha procedido como debía, y en que debe cumplirse la ley de presupuestos, en lo que afecta al concierto económico con Navarra.

El gobierno empleará, por consiguiente, las recursos que sean necesarios para que la ley se respete y se cumpla.

Y se acordó dar instrucciones por los ministerios de Gobernación y de Gracia y Justicia á las respectivas autoridades de la citada provincia, á fin de que las disposiciones del gobierno se lleven á debido cumplimiento.

—Se dice que la anunciada carta del señor Castelar, no sólo tiene por objeto condenar la actitud de sus antiguos correligionarios que han recobrado su libertad de acción, sino declarar quiénes son los designados por él para definir la política del posibilismo.

Además se ocupará de la atitcud del señor Carvajal, á quien negará autoridad para dirigir las huestes de su antiguo partido.

SUCESOS.

QUEMADURAS.

La joven Doña Matilde Quintero Peraza, sirvienta del Dr. Hernandez Boffil, en Güines, sufrió quemaduras graves en distintas partes del cuerpo, por habérsele incendiado las ropas las que se hallaban mojadas de petróleo que se le había derramado encima sin saberlo.

HURTOS.

La pareja de Orden Público números 626 y 531, presentó en la celaduría del barrio de Marte á D. Valentín Torrán Echevarría, por auxilio que les pidió para detener á una parda que le habia hurtado de los bolsillos del chaleco dos centenes y cuatro pesos en plata.

—D. Francisco González, vecino de la calle de Soledad, núm. 23, en Pueblo Nuevo, participó á la pareja de Orden Público números 121 y 83 que un pardo que fué detenido por ésta, y conducido á la celaduría del barrio, le habían hurtado una chiva que tenía en el patio de su casa, y que al ser descubierto emprendió la fuga, siendo perseguido por él hasta que logró detenerlo. El detenido produjo al Sr. González una lesión leve por mordedura de la mano derecha, de la que fué asistido en la casa de socorro de la 3ª demarcación.

FUEGO EN LOS CAMPOS.

El dia 6 á las nueve de la mañana se declaró fuego en una casa de la finca *Calimete*, paradero de Gabriel, propiedad de don Pastor Marrero. El incendio fué casual.

—En los cañaverales del potrero *San Juan*, en San Nicolás, se quemaron unas 150,000 arrobas de caña parada.

Sección Marítima.

PUERTO DE LA HABANA.

ENTRADAS.

Día 7:

De Matanzas, en 4 horas, vap. amer. Orizaba, capitán Hoyt, trip. 66, tons. 2,334, con azúcar de tránsito, á Hidalgo y Comd.

—Nueva-Orleans y escalas, en 7 días, vapor americano Aransas, cap. Barney, trip. 35, tons. 678 con carga, á Galbán, Rio y Comp.

Día 8:

De Veracruz y escalas, en 4 días, vapor-correo español Ciudad Condal, cap. Carmona, trip. 71, tons. 1,616, con carga, á M. Calvo y Comp.

SALIDAS.

Día 7:

Para Matanzas, bca. amer. Vilora H. Hopkins, capitán Lord.

Día 8:

Para Delaware, (B. W.) gol. amer. James Judge, cap. Davidson.

—Veracruz y escalas, vap. amer. Yucatán, capitán Downs.

—Nueva-York, vap. amer. Orizaba, cap. Hoyt.

Movimiento de pasajeros.

ENTRARON.

De NUEVA ORLEANS y CAYO HUESO, en el vapor americano *Aransas*:

Sres. D. A. G. Hublart y 1 más de familia—F. Betancourt—A. Alagrea—J. Repko y 2 de familia—S. Repko—B. Stuck—J. N. Hachuhnost—Además, 2 asiáticos.

De VERACRUZ y escalas, en el vapor correo español *Ciudad Condal*:

Sres. D. M. Buchiner—J. Fonseca—Francisco Casas—Ramón R. Maribona—Ricardo Valero y señora—Ricardo de Sester—Alejo Cárdenas y 1 de familia—Rafael Terán—Diego A. Mendieta—Desiderio Roig—Daniel Socarrás—G. Arenzabal—Angel Arieta—Refugio Otero—Claudio Miranda, señora y 2 hijos—Carlos Castañeira—Gregorio Posada—Paulino Herrera—B. Torresagasti—Celestino Llano—Concepción Acosta—P. Valdés—Mariano Ramos—Fernando Marin—C. Miranda—Eduardo Marin—Fermin Montel—Además, 12 de tránsito.

Sección de interés personal

LA ESTRELLA DE LA MODA

acaba de recibir para los trajes de SEMANA SANTA un extenso y variado surtido de telas lisas y sin azabache: hebillas, galones, cintas, flores, tules perlé, encajes, etc., que para venderlos en estos días se han puesto á precios de realización.

SOMBREROS.

Madame Puchen tiene el gusto de participar á sus simpáticas marchantas que con las novedades ha llegado también lo más selecto de la moda en sombreros y capotas modelos, y entre ellos la segunda remesa del sombrero CABRIOLET y la toca CZARINA, que esperaban con ansiedad algunas señoritas de la sociedad.

Obispo 84. Teléfono 535.

C 381 6a-7

✝

E. P. D.

D. Matías Eduardo de la Fuente y de la Lastra,

Despues de haber recibido los Santos Sacramentos,

HA FALLECIDO.

Y dispuesto su entierro para mañana, viernes 9, á las ocho de la mañana, los que suscriben, su hermano, hermanos políticos, tios y primos, ruegan á las personas de su amistad que involuntariamente no hayan recibido esquela de invitación, se sirvan encomendar su alma á Dios y asistir á la casa mortuoria, calzada de la Reina n. 121, para acompañar el cadáver al Cementerio de Colón; favor á que quedarán reconocidos.

Habana, marzo 8 de 1894.

8168 1a-8

Vino Bordeaux

Bodegas de Jené y Capell

CERVERA

Se recomienda este selecto vino de mesa. De venta en todos los Restaurants y establecimientos de víveres.

Unico importador para la Isla de Cuba: J. RABASSA, Oficios 14

C 374 alt 12-6 Mz

PARA REGALOS

DE MUCHA VISTA Y POCO PRECIO

VISITE USTED

LA SECCION X

85, OBISPO, 85.

COLOSAL SURTIDO EN ARTICULOS PROPIOS PARA REGALOS

A SEÑORAS, SEÑORITAS Y NIÑOS.

LA MITAD MAS BARATO QUE EN PARTE ALGUNA

LA SECCION X.

NOTA. Para nuestras **Secciones á precio único,** seguimos recibiendo diariamente grandes remesas de artículos de adorno y de utilidad, todo á 25 y 50 centavos.

C 391 13-1ºMz

El entierro de la sílfide.

Murió, después de haber sentido deslizarse su breve existencia en compañía de flores y pájaros, de duendecillos y sílfides, anegándose unas veces en los rayos de sol que se filtraban á través de las hojas, otras escondiéndose bajo el calado encaje de la florista. Fué una vida breve, es verdad, pero deliciosa. Las supremas felicidades no duran más tampoco.

Murió sobre la corola de una rosa, que se abrió para darle perfumada sepultura; aquel ser sutil y vaporoso como un girón de nube, plegó sus alas, cerró sus ojos, y, mecida por los besos de la brisa, exhaló su último suspiro.

Lo mismo que el girón de la nube, fuese desvaneciendo también poco á poco, hasta quedar reducida á la pequeñez de una mariposa, como ella menuda, como ella elegante y hermosa como ella.

Mecíase el perfumado ataúd á impulso de la brisa....

En un momento, de todas partes del bosque comenzó á surgir una nube de insectos, perfumes, pájaros, duendecillos y sílfides que vinieron á agruparse en torno de la rosa en que yacía la muerta, formando un abigarramiento extraño, en el cual se fundían todos los colores del iris.

Por catafalco, la corola de una rosa; por nubes de incienso, las oleadas de perfumes que enviaban las flores, todas pesarosas de la muerte de la sílfide; por cortejo, sus compañeras, mustias y alicaidas; por sones de órgano, los trinos de los aves remedando las notas agudas, y el zumbido de los insectos remedando las graves.

Fué un entierro en toda regla. Terminada la ceremonia de aquel mundo microscópico y extraño, fuese retirando el cortejo lentamente y como con tristeza, dejando á la muerta tan sola, tan sola como aquella otra de que nos habla el inmortal poeta sevillano en su célebre rima. Ensanchó un poco más la rosa sus pétalos, y encerró en su cáliz á la sílfide.

¡Qué dicha, verdad? Por paletadas de tierra, las hojas perfumadas y sútiles de una rosa de los campos!

MANUEL AMOR MEILÁN.

CRONICA HABANERA.

GONZALO NUÑEZ.

Antes de decir una palabra acerca del Concierto dado anoche en el *Salón-López* por el notable pianista puertoriqueño, deseo formular una pregunta que indudablemente quedará incontestada satisfactoriamente: ¿Dónde está la decantada cultura y afición musical de nuestro público? Porque si "obras son amores" la tal afición no existe. Aquí vienen las compañías de ópera, y las empresas, más que de hacer propaganda del mérito de los artistas, ocúpanse con decidido empeño en consignar en los periódicos los nombres de las primeras familias distinguidas que se abonan para que se decidan á hacerlo otras; viene Juanito Manén, niño prodigioso para quien la crítica de todos los paises ha tenido los mas altos elogios, llamándolo el moderno Mozart y el Sarasate del porvenir, y á la audición que ofrece en Albisu solo asisten algunos paisanos, amigos de su padre, y el público que á diario concurre á aquel teatro; llega últimamente Gonzalo Núñez, pianista eminente, que ha llamado la atención donde quiera que se ha dejado oir, que ha luchado victoriosamente en la vecina república norteamericana con pianistas como Pederewski y Rubinstein, y al dar anoche su primera audición pública en el Salón López, con un programa de los mas escogidos, lo ha hecho ante un número limitado de espectadores. Estos son hechos; lo demas es música.... celestial.

El crítico musical del DIARIO DE LA MARINA, Sr. D. Serafín Ramirez, á quien una ligera indisposición ha privado del placer de oir anoche al Sr. Núñez, consignó recientemente su opinión, en un todo favorable para el notable pianista, apropósito de la audición privada á que fué invitado en casa de los señores de Giberga. Apoyado en la indiscutible competencia del Sr. Ramírez, en las generales celebraciones que anoche salian de todos los labios y en la impresión profundísima que me produjo el Sr. Núñez al herir el teclado con arte y maestría irreprochables y con los arranques de inspiración que solo les es dado tener á los genios, tendré yo hoy para él las frases mas encomiásticas y los más entusiastas elogios.

El artista puertoriqueño se nos manifestó anoche como ejecutante y como compositor, y justo es consignar que en ambas esferas ocupa lugar prominente. Suyo es el *cuarteto de cuerda* que tan unánimes aplausos arrancó y que tan bien interpretaron los Sres. Vandergucht, Lopez, La Rosa y Ortega. Sabido es que el cuarteto de cuerda es una de las composiciones sinfónicas más difíciles. El Sr. Núñez ha tomado los mejores modelos entre los clásicos, resultando su obra de un conjunto admirable y erizada de dificultades.

Como campositor de obras de piano, dió pruebas de conocer intensamente su mecanismo y sus dificultades todas. Su *sonata* en tres tiempos es de un corte severo al par que elegante. Llevó al ánimo de los que no conocen la técnica del piano su belleza y el buen gusto y *amore* con que interpretó su composición. Más tarde deleitó con unas *contradanzas*, donde mantenía el ritmo criollo en medio de una cascada de notas y de efectos armónicos.

El Sr. Núñez, como ejecutante, probó su poderoso mecanismo, su brillantez y energía ejecutando, después de la dificilísima *Rapsodia núm.* 12 de Liszt, la otra popularísima núm. 2, también muy difícil. El artista puertorriqueño es un coloso del piano; así lo conceptúan y declaran aun los menos dados á entusiasmarse. Sólo viendo lo que es, se concibe su ruidoso triunfo, alcanzado al lado de Rubinstein y Pederewski.

Muchos aplausos obtuvo también anoche el Sr. Vander Gucht en la interpretación del *Nocturno* de Chopin y en el *Zapateado* de Sarasate.

AJEDREZ.

(Columna dirigida por A. C. Vázquez.)

La campaña con Mr. F. J. Lee.

El gran *match* alternativo, en el Club de Ajedrez de la Habana.

PARTIDA XVII.

Marzo 1º de 1894.

Apertura Zukertort

BLANCAS. (Mr. F. J. Lee.)	NEGRAS. (Dr. Carlos Finlay)
1—C R 3 A	1—P 4 D
2—P 4 D	2—C R 3 A
3—P 3 R	3—P 3 R
4—A 3 D	4—P 4 A
5—P 3 A	5—A 2 R
6—C D 2 D	6—C D 2 D
7—O O	7—O O
8—C 5 R	8—P 5 A (1)
9—C×C	9—A×C
10—A 2 A	10—T R 1 R
11—P 4 R	11—A 3 A
12—P 5 R	12—C 2 D
13—P 4 A	13—C 1 A
14—T R 3 A	14—P 4 A
15—T R 3 T	15—D 2 A
16—C 1 A	16—T R 1 A D (2)
17—P 4 C R	17—P 3 C R
18—C 3 R (3)	18—A 1 R (4)
19—A 2 D	19—P 4 T D
20—D 3 A	20—T D 3 T
21—T D 1 A R	21—D 3 C
22—A D 1 A	22—A 2 A
23—R 1 T	23—P 5 T
24—P 3 T D	24—D 3 A
25—T D 1 C R	25—R 1 T
26—T R 6 T	26—D 1 R
27—D 3 C	27—T R 3 A D
28—P×P	28—P R×P
29—C×P A R	29—D 2 D (5)
30—C×A	30—D×C
31—P 5 A	31—A 1 C (6)
32—A 5 C	32—D 2 A D

Posición al efectuar las blancas el movimiento 33.

NEGRAS.—(Sr. Finlay)

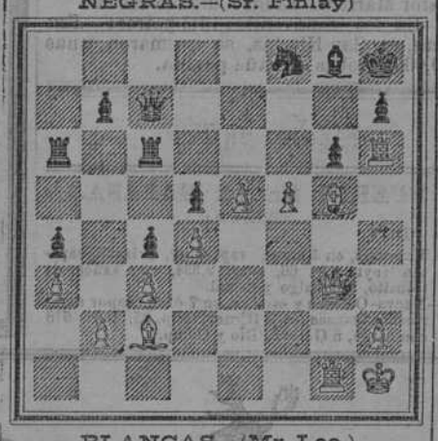

BLANCAS.—(Mr. Lee.)

33—P 6 R!!	33—C×P
34—P×C	34—A×P (7)
35—A 6 A ✠	35—R 1 C
36—A 5 R	36—D 2 A R
37—A×P C!! (8)	37—Se rindió.

Notas por A. C. Vázquez.

(1) Creemos que este fué el primer movimiento débil del Sr. Finlay. Philidor, el maestro de los maestros en el manejo de peones, recomendaba que no se adelantara nunca un peon, sino cuando no pudiera ser tomado, y aquí las blancas podrán aprehender el *peón avanzado* del Sr. Finlay, tan pronto como lo deseen, con solo jugar P 3 C D.

(2) Una jugada cuyo objeto no se comprende á primera vista. Siendo ya bastante grave el ataque que las blancas comienzan á iniciar, nosotros, en lugar del Sr. Finlay, hubiéramos jugado inmediatamente A 1 D, y después D 2 A R, á fin de poder proporcionarle al combatido Rey el poderoso auxilio de la Reina.

(3) El caballo blanco ocupa ahora la formidable *Posición Winawer*.

(4) Sin duda para esto, jugaron antes las negras T R 1 A D.

(5) No se necesita de grande esfuerzo para entender que si 29—P×C—30—D 7 C ✠ ✠.

(6) Las negras no tienen ya remedio alguno. El grande enclerro de sus piezas ha coincidido con un vigoroso y hábil ataque del profesor inglés.

(7) Es bastante curioso que las negras no pueden responder T×P, porque perderían su Dama, ni D×D, supuesto que las blancas darian mate con A 6 A.

(8) El broche de oro, para cerrar bellamente la obra. Si P×A, T 8 T ✠ ✠. El campeon inglés jugó toda esta partida en el más elegante estilo y con verdadera inspiración. En cuanto al Dr. Finlay justo es decir que no puede jugar una partida de ajedrez sino muy de tarde en tarde por causa de las múltiples y preferentes atenciones de su profesión; habiéndose prestado en esta vez á batirse en contra de Mr. Lee, única y exclusivamente por no desatender las reiteradas súplicas de sus amigos.

Estado actual del match.

Partidas ganadas por Mr. Lee	8
Idem ganadas por el Club	6
Idem tablas	3
Partidas jugadas	17

GACETILLA.

FUNCIONES EN PAYRET.—Para esta noche se dispone una velada por la Compañía de Variedades, á cuyo frente figuran los señores Balabrega y Garraus. Las cuatro partes en que se divide, se componen de juegos de manos, concierto instrumental, y escenas de magnetismo y fantasmagoría.

En el propio teatro se efectuará el próximo sábado 10, el beneficio de la encantadora dama joven Srita. Emma Nenínger, la que promete estrenar el interesante drama *Luisa Paranquet*, traducido del francés por el periodista Pedro Bofill.

A PARES.—Recordarán ustedes una zarzuela titulada *Coro de Señoras*, en la cual aparece un tal Ricardito, tenorio de bastidores, muy generoso con las coristas, á costa de su esposa, una jamona rica.

En uno de los ensayos se le exige á las niñas del cuerpo coreográfico que asistan con zapatos de raso verde, porque han de hacer el papel de algas marinas. A todas las boleras se les ocurre la misma idea: pedirle los zapatos de raso verde al bueno de *Ricardito*.

—Ricardito: ¿tendría V. la bondad de regalarme unos zapatos de raso verde?

—Los tendrá V., prenda.

—Ricardito: ¿me quiere V. dar una prueba de amistad?

—¡Con mil amores!

—Pues obséquieme V. con unos zapatos de raso verde.

—Los tendrá V.

Cuando se acerca la quinta peticionaria, Ricardito ya no espera la petición, y le dice á la que se aproxima:

—Sí: zapatos de raso verde ¿no es eso?

Pues bien: algo parecido nos está pasando á nosotros.

Cada vez que vemos á una persona que nos solicita, sin esperar á que nos hable le preguntamos:

—¿Viene Vd. á quejarse del mal estado en que se halla la calle de Manrique?

Que la calle de Manrique, de Neptuno á San Lázaro está en pésimas condiciones y constituye un peligro; que la calle de Manrique esquina á Zanja está peor, y siempre la calle de Manrique.

¡Que lástima de Conde de Luna!

PARA LA SEMANA SANTA.—Antes de que empiece á funcionar en Payret la Compañía de Opera, las muchachas pueden ir á *La Opera* que existe en Galiano esquina á San Miguel, en cuya tienda de ropas se anuncian multitud de novedades á propósito para la Semana Santa, tales como sedas negras, lisas y bordadas; chales de blonda y medias de oláu, negras como boca de lobo y de color inalterable.

La Opera ofrece de día y de noche sus funciones con musica do tejidos; pero se plega á las circunstancias y así como en dias de bailes y recepciones exhibe géneros brillantes y alegres, ahora que llegan las horas de reposo y recogimiento, el referido centro de la moda y del buen husto, llena sus vidrieras y entrepaños con telas de colores serios, propias por su severidad para asistir á los conciertos sacros que preparan algunas sociedades de recreo ó á las fiestas religiosas que se anuncian en la Merced como en la Catedral, en el Angel como en Monserrate.

Estamos seguros de que á las damas que hayan leido el anuncio que publicó ayer *La Opera* en esta edición, les habrá entrado ganas de visitar aquella casa, por el cúmulo de novedades que en la misma se han recibido y por los precios cómodos que rigen en tan filarmónico establecimiento.

ESPECTACULOS.

TEATRO DE TACÓN.—No hay función.

TEATRO DE ALBISU.—Sociedad Artística de Zarzuela.—Función por tandas. *Jugar con Fuego*, á las 8, las 9 y las 10.

TEATRO DE PAYRET.—Velada por la Compañía de Variedades. El brujo Balabrega, el Circo de Canarios y los músicos Tres Bemoles. A las 8.

MONTAÑA RUSA.—Funciona diariamente, de 5 de la tarde á 11 de la noche.

EXPOSICIÓN IMPERIAL.—Antigua contaduría de Tacón. De 2 á 4 de la tarde y de 6 á 11 de la noche.—Vistas de *Italia*.

CAFÉ DE TACÓN.—Fonógrafo de Edisson.—Piezas variadas.

CAFÉ "CENTRAL".—Gran fonógrafo "Edisson", propiedad de Llull.—Canto y declamación por notables artistas.—De 7 á 11, todas las noches.

Vapores de travesía.

LINEA DE

Vapores nuevos Trasatlánticos

DE

HIJO DE JOVER Y SERRA

DE BARCELONA.

El magnífico y rápido vapor español

MIGUEL JOVER

de 5,500 toneladas, máquina de triple expansión, alumbrado con luz eléctrica, clasificado en el Lloyds ✠ 100 A I, y construido bajo la inspección del Almirantazgo inglés, saldrá de este puerto sobre el 20 de Abril, *vía Caibarién*, para

Santa Cruz de la Palma,
Santa Cruz de Tenerife,
Las Palmas de Gran Canarias,
Cádiz y
Barcelona.

Admite carga y pasajeros de 1ª, 2ª y 3ª clase, ofreciendo á éstos el excelente trato que esta empresa acostumbra.

De más pormenores informarán sus consignatarios, J. Balcells y Cp., Cuba 43.

c 352 47a-3 47d-4

LINEA DE GRANDES VAPORES TRASATLANTICOS

DE

Pinillos, Saenz y Cp.

DE CADIZ.

Para Santa Cruz de la Palma, Santa Cruz de Tenerife, Las Palmas de Gran Canaria, Cádiz, Barcelona, vía Caibarién.

Saldrá el dia 16 de Marzo á las 12 del dia el rápido vapor de 5,500 toneladas

MARTIN SAENZ

capitán D. A. DE UGARTE.

Admite pasajeros para dichos puertos y un resto de carga ligera incluso tabaco.

Para más informes dirigirse á sus consignatarios, Loychate, Saenz y Compañía, Oficios número 19.

NOTA.—Para mayor comodidad de los señores pasajeros, el vapor estará atracado en los muelles de San José.

C 353 11a 5 11d 4

AVISOS.

Leandro Menéndez y Cp.

avisan al comercio en general, que á cuenta de dicha Sociedad no entregnen nada, que solo sus compras las hace personal, sin más documento que de palabra ordena: hacemos esta advertencia por haber recibido noticias que ciertas casas han sido timadas á nuestro nombre, dando hasta las señales de la casa café La Salud, que existe Salud n. 28 esquina á Manrique. Habana, Marzo 7 de 1894. 3119 4-8

HA LLEGADO

El invencible MATA-CALLOS del Dr. Hay.

Aviso á nuestros constantes favorecedores.

Arregladas las dificultades que existian para la importación de tan *maravillosa pomada* por motivo del excesivo peso en los envases de vidrio y el alto tributo arancelario, hemos resuelto de común acuerdo con la casa Hiscox de New York, vender desde esta fecha el MATA-CALLOS del Dr. Hay en cajitas de madera. Con esta reforma el público se ha beneficiado el 20 p. % sobre los precios anteriores.

Omitimos hacer elogios de tan prodigiosa preparación. El público la conoce ya demasiado y sabe que no hay callo, ni ojo de gallo, ni berrugas, ni excrecencias de las uñas y los piés que resistan *á su poderosa acción sin causar dolores ni molestias.*

Precio: 40 cts. De venta en las boticas y peleterías.

Depósito general: Farmacia LA REINA, Reina n. 13, frente á la Plaza del Vapor, Habana.

3112 4a-8

Para Gibra, pailebot GIBARA

patrón Castell: admite carga y pasajeros por el muelle de Paula: de más informes su patrón á bordo.

3174 6a-8 6d-9

AVISO.

Habiendo sabido por conducto de mis amigos que un joven, como de veinte y cinco años próximamente, anda pidiendo dinero á mi nombre, diciendo que es dependiente de mi establecimiento de ferretería, pongo en conocimiento del público y de mis amistades, que no me hago responsable á dichas peticiones, á no ser que lleve el peticionario una tarjeta de cualquiera de mis establecimientos situados en Belascoain 79 y Mercado de Tacón 26 y 27 y en ese caso llevarán un cuño con mi nombre y apellido.

Habana, Marzo 5 de 1894.—Rosendo Ortiz Zorrilla. 3113 4a-8

De conveniencia

Se venden dos magníficos estantes vidrieras, un gavetero y un mostrador propio para cualquier establecimiento: en Galiano 62 informarán.

3169 4a-8

RODRIGUEZ

Creyonista, Pintor y Fotógrafo en general, pasa á domicilio á hacer retratos imperiales á $6 plata la docena garantizados. Calzada del Cerro 531, casi esquina al Tulipán: en la Habana, Obrapía esquina á Zulueta, tiro al blanco se reciben avisos.

3143 4a-8

Se compran libros

en la calle de la Salud n. 2: librería.

c 349 10a-3

Nuevo surtido de coronas fúnebres

EN

LA EPOCA

Neptuno y San Nicolás.

C 376 4a-6

CRIANDERA.

Desea colocarse una de dos meses de parida á leche entera, abundante y de 24 años: puede verse en la fonda La Perla frente á la Machina.

2979 4a-5

Tintorería LA CENTRAL.

Teniente Rey n. 32, entre Cuba y Aguiar.

ESTABLECIDA EN 1893.

Teñir un flus..... $ 1.75
Limpiar un idem..... 1.25

500 piezas teñidas y limpias en 24 horas, sin distinción de días. 2975 8a-5

HOTEL "SARATOGA"

San Diego de los Baños.

Temporada de 1894

El dueño de este conocido hotel, lo ofrece á sus antiguos favorecedores y al público en general.

Situación céntrica.

Servicio esmerado.

Precios módicos.

Rebaja á las familias.

Referencias en esta ciudad,

D. PEDRO MURIAS, Zulueta 41.

C 294 alt 26 ayd-23 F

T. E. CURTIS, HIJO, AFINADOR Y compositor de pianos, de la famosa fábrica de GAVEAU, París: se hace cargo de composiciones por dificultosas que sean, garantizando. Calle de la Amistad n. 90, almacén Teléfono 1457.

2437 15a-21F 2538 15d-24

LAS CUATRO ESTACIONES.

Tener los veinte cumplidos,
habitar entre placeres,
ser galán con las mujeres
y coco de los maridos.
Vivir como un calavera,
sin pensar que hay un mañana..
siempre fué la más galana
PRIMAVERA.

Esclavo de una belleza,
rendir culto al yugo santo,
dejándose ya de tanto
quebradero de cabeza.
Morirse luego de hastío
con su suegra y su mujer....
¿Quién no llega á conocer
ese ESTIO?

Extinguidas las pasiones,
entre chicos vegetar,
viendo á la esposa engordar
y en fuga sus ilusiones.
Comprándola ajeno moño,
porque carece de pelo....
Esa es la vida, el consuelo
del OTOÑO.

Ella se vuelve devota,
y jamás suelta el rosario;
él, si el tiempo se halla vario,
se resiente de la gota.
Si le duele, suelta un terno,
y ella invoca á San Antonio:
Mirad aquí un matrimonio
en su INVIERNO.

E. de Lustonó.

La Viruela.

(CONCLUYE)

La viruela se trasmite inoculando el pus, cuya actividad virulenta, según decir del doctor Mr. Chauveau, reside principalmente en unos corpúsculos que lleva en suspensión. La mayor intensidad del contagio corresponde al momento en que empieza á turbarse el contenido de las pústulas y comienza la supuración. Trasmítese también por medio de un tercero ó un objeto que haya pertenecido á un virulento. Se citan casos de personas atacadas de este mal por haber entrado á habitar donde diez ó doce dias antes había estado enfermo, muerto ó no, un varioloso, ó por haber usado de un carruaje que había servido para trasportarle una ó dos semanas antes.

En las atenciones que reclaman los atacados de esta cruel enfermedad, existen preocupaciones que conviene combatir. Bajo pretexto de que hay que evitar que se *meta dentro* la erupción, suelen cerrarse herméticamente las cámaras en que yacen los enfermos, envolviéndoles en pesados cobertores y espesos edredones, y manteniendo sus cuerpos en una temperatura anormal; práctica perniciosa y que es preciso condenar. Una sencilla colcha de lana y un ligero paño deben bastar para impedir el enfriamiento del paciente: y en cuanto á la habitación, se la ha de mantener en una temperatura dulce e igual. Otra preocupación se opone á los cuidados del aseo y la limpieza, impidiendo los baños ó lociones tibias, que han de ser prescritos al par que el cambio de ropas en el lecho y en el paciente. Otra preocupación, no solo popular sino profesional, se propone mantener á los variolosos en un estado de diaforesis, bajo la idea de que toda erupción ha de salir por los poros, y es preciso abrirlos mediante cocimientos calientes y sudoríficos, entre los que ocupa lugar preferente la flor de borraja.

Ilusión femenil que tolera á veces el médico por juzgarla inofensiva, y por prevenir cualquier reproche en caso de accidente que la ignorancia suele atribuir á no ver recetado el acreditado diaforético. Hay, además, la creencia de que se pueden hacer abortar las viruelas para evitar la peca con que desfiguran el rostro; pero el Dr. Alejo Boggs opina que si se toma la precaución de no aplicar nada al rostro ante del desarrollo de las viruelas, sino solo cuando van á transformarse en pústulas, no hay nada que temer, sobre todo si las vesículas son abundantes, porque no se altera la marcha de la enfermedad ni de la afección: sin embargo, si esos medios han de ser empleados en el primero ó segundo dia, porque más tarde no dan resultado y antes del desarrollo de las pústulas son peligrosos, lo mejor será no usarlos; porque en resumidas cuentas no son buenos para nada.

Por último, para el efecto de evitar las huellas de la viruela, se aconseja la aplicación del ácido fénico, sustrayendo la luz del aposento del paciente, fabricando un ungüento con 2 dracmas de ácido fénico, 2 onzas de sebo de carnero y negro de humo (Q. s.) Se extiende esta mezcla por el interior de una mascarilla de seda negra, para que no aumente el calor febril que experimentan los enfermos, y se aplica al rostro, en tanto que el cuerpo se unta con glicerina; pero todo ello antes de que las pústulas se desarrollen. Por este medio el trabajo de supuración y su fiebre correspondiente disminuyen, hasta anularse á veces, y el paciente queda muy poco ó nada marcado.

Cristóm.

CHARADA.

Jugando al *segunda cinco*
varios muchachos ayer,
se dieron una paliza
que no había más que ver.
Una *segunda primera*,
que por allí apareció,
puso paz entre los chicos,
pues á todos separó.
Uno *tercia cuarta cinco*
quiso volver á empezar,
y á grandes gritos decía:
—Me *cinco prima* tirar.
Por fin, amigos quedaron
y se arregló de buen modo,
gracias á otro talludito
llamado de mote el *Todo*.

L. Fernández Rodríguez.

Solución á la charada anterior: INFELIZ.

Impta del "Diario de la Marina," Ricla 89.