EL PUEBLO CÁNTABRO

DIARIO DE LA MAÑANA

SANTANDER Año IX : Núm. 2.618 | Redacción y Administración: San José, 15 : Teléfono 55 | Jueves, 9 de marzo de 1922

DESPUES DE LA SOLUCION DE LA CRISIS

EL ALTO COMISARIO HA DIMITIDO IRREVOCABLEMENTE

Jura el nuevo Gobierno, que no ha caído bien en la opinión.-Romanones lo estima muy endeble.-¿El general Aizpuru a la Alta Comisaría?-Algunos titulados ministrables idóneos se muestran muy disgustados.-El señor Maura piensa hacer una activa vida parlamentaria.

No bastan las habilidades.

El conde de Romanones está recurriendo a todos los resortes de su reconocida habilidad política para eludir la grave responsabilidad que le alcanza en la caída del Gobierno del señor Maura.

Pero los hechos son tan elocuentes que frente a ellos nada pueden las excusas y las derivaciones que el conde busca para conseguir aquella finalidad.

El conde de Romanones, sin embargo, patentizando la particularidad que se le reconoce de representar en la política española uno de esos tipos especiales con que el señor Muñoz Seca ha caracterizado una buena parte de su teatro, tiene la despreocupación de calificar de endeble al Gobierno del señor Sánchez Guerra, formado precisamente por su culpa.

En otro país donde no se rindiera tan fervoroso homenaje al género cómico como en España, la zancadilla del conde de Romanones le hubiera costado la inhabilitación política. Aquí, hasta acaba por hacernos reír la última humorada del diputado por la Alcarria.

Pero lo cierto es que el conde de Romanones, sin valor para hacerse cargo del Poder, ha ocasionado la formación de un Gobierno que empieza por provocar la dimisión del alto comisario de España en Marruecos, grave contratiempo cuyas consecuencias no nos atrevemos ni a sospechar; la intensificación de las diferencias existentes entre las fuerzas conservadoras y probablemente, a juzgar por los informes que de allá se reciben, la agravación del problema terrorista de Cataluña.

Esto, aparte de suscitar las inquietudes y los recelos de la opinión, que se consideraba tranquila y satisfecha y dispuesta a todos los sacrificios, como se ha visto de manera que no deja lugar a dudas, viéndose gobernada por el señor Maura, y que ahora se estremece ante la duda terrible de no saber adónde se la lleva ni qué porvenir le aguarda.

Agradezcámoslo al conde de Romanones.

Nuestra información telefónica.

LOS TRABAJOS DE SANCHEZ GUERRA

MADRID, 8.—El señor Sánchez Guerra continuó esta mañana trabajando para ultimar sus gestiones.

Recibió la visita de varias personalidades y a las diez y media llegó a Palacio.

—¿Trae usted la lista?—le preguntaron.

—Sí; pero falta uno y no se si podré facilitarla a la salida, pues ese uno puede dar lugar a modificaciones. Espero verle en los funerales que se celebrarán por el alma del señor Dato.

—¿Es cierto que forma parte del Gobierno el señor Beltrán y Musitu?

—Sí.

—¿Es cierto que también forman parte los señores Bergamín y Silió?

—Sí.

Desde Palacio fué el señor Sánchez Guerra a la iglesia de San Miguel, donde se celebraban funerales por el alma del señor Dato.

Después conferenció con los señores Piniés, Fernández Prida y La Cierva.

Manifestó a los periodistas que le interrogaron que la persona con quien tenía que hablar no había ido a los funerales, pues había salido para Sevilla, donde tiene a su padre gravemente enfermo.

Se trataba del señor Gañal.

LA ACTITUD DE LA CIERVA

El señor La Cierva ha dicho que ni él ni sus amigos formarán parte del Gobierno ni ocuparán altos cargos; pero que no por esto dejará de prestar apoyo al señor Sánchez Guerra.

LA LISTA DEL NUEVO GOBIERNO

Antes de las cuatro de la tarde llegó a su casa el señor Sánchez Guerra, recibiendo la visita de los presuntos ministros.

A las cuatro y media salieron éstos del domicilio del presidente, y un íntimo del señor Sánchez Guerra dijo a los periodistas que la lista del Gobierno era la siguiente:

Presidencia, Sánchez Guerra.
Estado, Fernández Prida.
Gobernación, Piniés.
Gracia y Justicia, Bertrán y Musitu.
Hacienda, Bergamín.
Guerra, general Olaguer.
Marina, Ordóñez.
Fomento, Argüelles.
Instrucción pública, Silió.
Trabajo, Calderón.

LOS QUE NO HAN ACEPTADO

El retraso del señor Sánchez Guerra en ir a Palacio fué debido a las modificaciones que tuvo que introducir en el ministerio, pues el marqués de Lema y Domínguez Pascual se negaron a aceptar las carteras que les fueron ofrecidas.

EL COMIENZO DE LA LABOR

Se dice que el conde de Bugallal será nombrado presidente del Congreso.

Se procederá en seguida al nombramiento de las Comisiones, teniendo en cuenta las candidaturas del Gobierno anterior, y probablemente el martes empezarán las sesiones.

DEL PERIODICO A LA SUBSECRETARIA

Ha sido nombrado subsecretario de la Presidencia el director de «La Epoca», señor Marcí.

El presidente ha dicho que él procede de la Prensa y que quiere estar rodeado de periodistas.

NO ASAMOS...

Ha causado sorpresa los nombres que figuran en el nuevo Gobierno, produciendo en la opinión efecto poco favorable, por la escasa categoría de algunos ministros.

Se recordaba la campaña que ha venido haciendo «La Epoca» en favor de un Gobierno homogéneo, y ahora resulta que el señor Sánchez Guerra ha tenido que claudicar, constituyendo un Gobierno heterogéneo.

Se hablaba también de que el general Olaguer, nuevo ministro de la Guerra, es enemigo personal del alto comisario, como consecuencia de lo cual ha dimitido éste.

También se comenta la presencia en Gracia y Justicia de Bertrán y Musitu, pues, como es sabido, están pendientes aún de solución el asunto del Banco de Barcelona y la cuestión de los notarios catalanes.

LAS IZQUIERDAS, RESERVADAS

Los liberales y demócratas se muestran muy reservados.

Ni el conde de Romanones ni el marqués de Alhucemas han querido hacer declaraciones.

Don Melquiades se ha limitado a decir que es necesario que gobiernen las izquierdas.

¡NO FALTABA MAS!

Se asegura que en un Consejo de ministros que se celebre se tratará del restablecimiento de las garantías.

EL PRIMER CONSEJO

Mañana se celebrará el primer Consejo de ministros, procediéndose en él a la provisión de los altos cargos.

POSESIONES

El señor Maura dió posesión en su domicilio al nuevo presidente, señor Sánchez Guerra.

También tomaron posesión de sus carteras los señores Piniés y Fernández Prida.

DICE EL CONDE...

El conde de Romanones ha dicho que el nuevo Gobierno es un Gobierno endeble, del que no se pueden esperar grandes cosas.

TOTAL... LO MISMO DA

Se sabe que el señor Bertrán y Musitu estaba indicado para la cartera del Trabajo; pero que el señor Cambó incluso que se le diera la de Gracia y Justicia.

DIMISION CONFIRMADA

Hay ya seguridad de que el general Berenguer ha dimitido irrevocablemente el cargo de alto comisario de España en Marruecos.

En breve llegará a Madrid.

Se indica para sustituirle al general Aizpuru, jefe del Estado Mayor Central.

Para esta noche se dice que será designado el general Primo de Rivera.

LA CIERVA, A MURCIA

El señor La Cierva no ha visto con buenos ojos la concesión de un ministro maurista al señor Sánchez Guerra.

Mañana saldrá para Murcia, donde pasará una temporada.

LIANDOSE LA MANTA

El nuevo Gobierno está dispuesto a nombrar alcalde de Madrid de Real orden.

Se dice que el designado será el señor Garay, y que si éste no aceptase se nombraría al señor Ortuño.

LAS GARANTIAS

El Gobierno pedirá informe a todos los gobernadores acerca del levantamiento de las garantías constitucionales, y de lo que de ellos resulte procederá su levantamiento o mantendrá el actual estado de cosas.

ALGUNAS OPINIONES

«La Voz» dice en su número de esta noche que el nuevo Gobierno no tiene otra misión que restablecer las garantías constitucionales y abrir paso a un Gobierno de las izquierdas.

Califica al nuevo Gobierno de Gobierno interino, y termina diciendo que si es verdad que quedan liberales deben preparar el espíritu liberal y disponerse a ocupar el Poder.

El «Diario Universal» dice que hay que hacer la justicia de reconocer que el Gobierno del señor Maura realizó grandes esfuerzos por resolver los problemas pendientes y que por causas ajenas al propio señor Maura no pudo conseguirlo.

Dice que el país debe conceder un crédito de confianza al nuevo Gobierno para que legalice la situación económica.

«El Pensamiento Español» dice que este Gobierno sigue el plano de las disoluciones y no el de las soluciones.

«El Siglo Futuro» dice que la prenda más segura del fracaso de este Gobierno es su constitución heterogénea.

«La Acción» defiende la actuación del señor Maura, diciendo que durante su mando no ocurrieron conflictos sociales y se dió solución a difíciles problemas en todos los órdenes.

En cuanto al nuevo Gobierno, espera los hechos para poder juzgarlo.

«Heraldo de Madrid» dice que si el flamante Gobierno sigue la política económica y arancelaria del señor Cambó, se captará la antipopularidad del país y caerá ruidosamente.

DISGUSTO ENTRE LOS CONSERVADORES

Se sabe que reina gran disgusto entre varios políticos conservadores que por haber ocupado altos cargos se creían ya en posesión de una cartera.

Se dice que estos políticos están al habla con el señor Sánchez de Toca, para no colaborar con el actual Gobierno, contra cuyo presidente se muestran disgustados.

De todo ello está enterado el señor Sánchez Guerra, quien ha dicho a un íntimo suyo que no le preocupan las disidencias de esos impacientes, que por su categoría no prestarían servicios útiles dentro del Gobierno.

LOS MINISTROS, JURAN

A las seis de la tarde llegó el señor Francos Rodríguez a Palacio y le dijeron que a las seis y media era la jura.

Aprovechó esos momentos para conversar con los periodistas, a los que dijo que ahora se dedicará a terminar un libro que está haciendo sobre América.

Al acto de la jura acudieron todos los ministros de uniforme, menos el señor Bertrán y Musitu.

El general Olaguer jurará mañana.

El señor Francos Rodríguez tomó juramento al nuevo presidente y éste lo hizo a los demás ministros.

Estos cumplimentaron después a la Reina.

LO QUE OPINA ROMANONES

El conde de Romanones estima un error que siga el señor Silió en el Gobierno, pues antes ha creado algunos conflictos por haber redactado notas ultraderechistas y además se ha declarado enemigo irreductible del restablecimiento de las garantías.

LA ACTITUD DE LEMA

Como ya he adelantado, el marqués de Lema se ha negado a aceptar la cartera que se le ofrecía y este hecho está siendo muy comentado, asegurándose que no es ageno a la actitud del marqués el señor Sánchez de Toca, quien, como es sabido, no acepta la jefatura del señor Sánchez Guerra.

LA PRIMERA CONSECUENCIA

El nuevo presidente del Consejo ha recibido ya un telegrama del alto comisario, presentando la dimisión con carácter irrevocable.

LA DECLARACION MINISTERIAL

Tan pronto como reanuden sus sesiones las Cortes acudirá a ellas el Gobierno, haciendo la declaración ministerial, que constará de los tres puntos siguientes:

Solución del problema de Marruecos, siguiendo el criterio del anterior Gobierno, presupuestos y transportes.

Probablemente se añadirá a este programa lo relativo a la petición agraria contra los Aranceles.

CONSEJILLO

Después de jurar los ministros celebraron un Consejillo con el Rey.

Fué un simple cambio de impresiones.

CAMBO, A BARCELONA

El ex ministro de Hacienda señor Cambó ha marchado a Barcelona; pero regresará dentro de pocos días.

La obra tributaria del señor Cambó quedará inédita, pues ha recogido todos los documentos relacionados con ella.

PROXIMA HUELGA

Con motivo de la provisión de una plaza vacante de oficial de Sala en la Audiencia madrileña, los oficiales de Administración de Justicia se declararán mañana en huelga.

LA JUNTA DE INFANTERIA

El viernes celebrará asamblea la Junta técnica del Arma de Infantería.

Deliberará sobre los siguientes asuntos:

Si debe reconocerse la modificación de las Juntas técnicas; si se considera legal la representación que las da el decreto del señor La Cierva, y si debe ser Madrid o provincias el punto de residencia de la Junta Central.

TELEGRAMAS OFICIALES

En el ministerio de la Gobernación han facilitado los siguientes telegramas oficiales:

Oviedo.—Se ha resuelto la huelga de Sama.

LOS FUNERALES POR EL ALMA DE DATO

A los funerales por el alma del señor Dato asistieron el Rey y todos los prohombres políticos, incluso los señores Maura, Romanones y Alhucemas.

MAURA Y SANCHEZ GUERRA

El señor Sánchez Guerra desde Palacio se dirigió a visitar al señor Maura.

La entrevista duró más de dos horas.

El señor Maura hizo saber al nuevo presidente que asistirá a todas las sesiones y que está dispuesto a defenderse y a dar el pecho ante las Cortes.

BERGAMIN Y CAMBO

El nuevo ministro de Hacienda estuvo esta mañana conferenciando con su antecesor, tratando en la entrevista de la obra económica.

EL NUEVO MINISTRO DE LA GUERRA

BARCELONA, 8.—El general Olaguer, ha recibido hoy a los periodistas, quienes le felicitaron por su nombramiento para la cartera de Guerra.

El nuevo ministro agradeció aquellas pruebas de afecto, y dijo que la noticia la había sabido por una conferencia telefónica que celebró con el señor Sánchez Guerra de madrugada.

En el expreso de esta noche ha salido para Madrid, siendo despedido por todas las autoridades y numerosos amigos.

MELILLA.—GRUPO DE MOROS PRISIONEROS DE NUESTRAS TROPAS. (Foto: Alejandro.)

EL DIA EN BILBAO

Confiesa su delito el agresor del guardia Tobalina.

TRASLADO DEL HERIDO

BILBAO, 8.—El juez instructor encargado de las diligencias que se practican con motivo de la agresión de que fué víctima ayer en la Arboleda el guardia civil Juan Veras Tobalina, ha dispuesto el traslado de éste a Bilbao.

Cumplimentada la orden con las debidas precauciones, el herido quedó instalado en el hospital de Basurto.

Se le aplicaron los rayos X, viéndose que tiene atravesado el pulmón derecho.

Su estado es gravísimo.

El Juzgado ha dedicado gran parte de su actuación a comprobar si las hojas clandestinas que repartían estaban editadas en Castro Urdiales, como se sospechaba.

El detenido Zubiarre se confesó autor del delito.

El otro detenido, apellidado Casado, declaró diciendo que él no había tenido participación alguna en el hecho, habiéndose limitado a huir.

EL COMANDANTE DE MARINA

Anoche regresó de Guatemala el comandante de Marina de este puerto, don José Barreda.

EL DIPUTADO SEÑOR SOTA

Hoy ha celebrado sesión la Diputación provincial.

Durante ella se dió lectura a una real orden reponiendo en su cargo al diputado provincial don Ramón de la Sota y Aburto.

UN CASERO AGREDIDO

El propietario bilbaíno don Víctor Martínez había desahuciado de un caserío al inquilino Ricardo Arteche.

Este se presentó hoy en el domicilio del señor Martínez, conversando con él.

El propietario se mostró inflexible en su resolución y entonces Arteche sacó una pistola, haciendo tres disparos e hiriéndole gravemente.

El agresor fué detenido.

EL CONCIERTO DE LA SINFONICA

Se ha celebrado en el teatro Arriaga el primer concierto para presentación de la Sinfónica Bilbaína, que acaba de constituir el nuevo director del Conservatorio de Música Armand Marsick.

Fué su actuación un exitazo.

Componen la orquesta setenta profesores, seleccionados cuidadosamente.

Se propone dar una serie de conciertos, que ha de constituir un gran triunfo.

SIGUEN LOS DONATIVOS

El gobernador civil sigue recibiendo donativos en metálico con destino a la familia del agente Bazán.

HA DIMITIDO EL GOBERNADOR

Ha presentado su dimisión el gobernador civil señor González de Regueral.

Se cree que el Gobierno no se la admitirá, porque el señor Regueral es de filiación conservadora y además porque su labor está siendo muy elogiada.

UN ATROPELLO

Ayer circuló el rumor de que el automóvil propiedad del señor conde de Casa Montalvo había atropellado en Galdácano a una niña, matándola.

No fué así. Lo ocurrido fué que al llegar a Galdácano se encontró con un rebaño de ovejas, que se desmandaron, matando a algunas.

A consecuencia del incidente, el mecánico que conducía el vehículo resultó con ligeras contusiones.

DEL GOBIERNO CIVIL

Denuncia atendida.

El gobernador civil interino, al recibir anoche a los periodistas, les manifestó que pocas noticias tenía para comunicarles.

Les dijo que del asunto de la crisis no tenía otros informes que los anunciados por los transparentes de la Prensa local.

Respecto a la llegada del señor conde de Gabarda, dijo el señor Massa que había recibido de él un telefonema desde Madrid, comunicándole que hoy regresaría a Santander la autoridad civil mencionada, suponiéndose que lo haga en el rápido de esta noche.

Un compañero preguntó al señor Massa si sospechaba al menos que el conde de Gabarda continuase al frente de los destinos de la provincia.

El interpelado contestó que en absoluto lo ignoraba; pero que creía que ello no fuese así habida cuenta de la identificación que existe entre el gobernador civil de Santander y el señor conde de Coello de Portugal.

—Además—agregó el señor Massa—comprenderán ustedes que el señor Sánchez Guerra nombrará gobernadores a amigos suyos.

—¿Don Eladio Santander? ¿Don Luis Rich?—volvió a preguntar otro compañero.

—Enteramente equivocados creo sus pronósticos—terminó el gobernador interino.

La conversación de éste con los reporteros se dió por concluída manifestando aquél que atendiendo una denuncia formulada por EL PUEBLO CÁNTABRO en su número último había dado orden a la Policía para que comunique a las sociedades recreativas que en modo alguno y por ningún concepto consentirá la celebración de bailes de máscaras en los días sucesivos.

Añadió que los que no atendieren las órdenes dictadas por él en este sentido se atenderían a las consecuencias naturales.

Música y teatros.

SAUER EN NARBON

Hacía años que el coloso del piano, Emilio Sauer, no venía por Santander. ¿Decadencia en la afición musical de la población? Quizás no. Más bien la guerra europea, que todo lo trastrocó, hizo que los grandes genios del arte se recluyeran en sus naciones esperando mejores tiempos para volver a sus excursiones por el mundo.

Pacificada Europa, el campo apareció de nuevo en una interminable primavera y era llegada la hora de volver a cosechar triunfos y aplausos.

Y Sauer volvió a Madrid, después de dar unos interesantísimos conciertos en Alemania, reanudando sus grandes éxitos pretéritos.

El tiempo, que todo lo derrumba, ha hecho el milagro de detenerse en el pianista alemán, dándole nuevos bríos y terminando de modelar su arte. Viéndole anoche tocar en la Sala Narbón, hubiérase dicho que bajo el aspecto de un hombre anciano había un muchacho en la plenitud de su vigor.

El piano tuvo para el público sonoridades nunca sospechadas bajo los ágiles dedos del maestro, que dijo las inmortales páginas de Bach, Beethoven, Schumann, Mendelssohn, Chopin y Liszt de un modo magistral. Más que un mago del indócil instrumento, como rezan los reclamos de las audiciones, parecía Sauer un Dios, con su figura venerable, su actitud majestuosa y su rostro bondadoso y enérgico.

El público, electrizado ante la imponderable ejecución del coloso, no cesó un momento de aplaudirle y darle bravos. Hasta en la calle, cuando Sauer tomaba el coche que había de conducirle al hotel, un número enorme de admiradores rompió en unánime ovación, que duró largo rato.

Comenzó la audición con el Concierto, en estilo italiano, de Bach, al que siguió la Sonata op. 27, número 2, de Beethoven, cuyo «presto Agitato» fué una maravilla de dicción y de nervio, valiéndole a Sauer una salva de aplausos larga y entusiástica.

La segunda parte la componían el Nocturno op. 23, número 4, de Schumann; el Sueño de una noche de verano, de Mendelssohn, y un Bolero, un Vals, un Estudio y La Berceuse, de Chopin. Decir cómo interpretó el soberano pianista tales preciosidades, sería repetir lo dicho. Manifestaremos, sin embargo, que el Bolero fué algo asombroso de ejecución, donde se puso de relieve una vez más el temperamento juvenil del maestro de maestros, como asimismo el Estudio, que se aplaudió de modo tan unánime y sincero que obligó a Sauer a regalar otro Estudio no menos bello y difícil que el anterior.

La última parte era de Sauer y de Liszt. Sauer tenía en ella su «Caja de música» y «Frisson de Seuilles» y Liszt «En el bosque», «Sueño de amor» y «La Campanela».

Sin demostrar el menor cansancio, pleno de facultades y de pulsación, Sauer hubo de decirlas de una manera pasmosa, siendo tales los bravos y los aplausos del auditorio que se vió en el caso de sentarse nuevamente al piano para corresponder al homenaje con el regalo de la marcha de las «Ruinas de Atenas», de Beethoven.

Al terminar el concierto, Sauer no demostraba el menor cansancio. Como si tuviera veinte años, había resisitido el programa sin una vacilación, sin un balbuceo, sin la más pequeña fatiga. El mismo se colocó el abrigo de pieles, charlando luego un rato con sus admiradores del disgusto que le había causado no poder ofrecer su actuación por la tarde. Para Sauer la lluvia no tenía la importancia de la hora un poco avanzada del concierto...

E. CUEVAS.

Hoy jueves, a las diez de la noche, en la Sala Narbón, se verificará el último concierto de gala que el genial pianista Emilio Sauer dará con el atrayente programa que damos a continuación:

PRIMERA PARTE

I. Andantino y variaciones.—Schubert.

Sonata op. 57.—Beethoven.

(Appassionata). Allegro assai-Andante con moto. Allegro ma non troppo-Presto.

SEGUNDA PARTE

II. Intermezzo op. 117 núm. 1.—Brahms.

Halluncinations.—Schumann.

Balada op. 7. Nocturno op. 9 número 2. Estudio. Vals op. 42.—Chopín.

TERCERA PARTE

III. Réve angelique.—Rubinstein.

Murmullos del viento.—Sauer.

Ricordanza. Mazeppa.—Liszt.

TEATRO - Empresa "Fraga" - PEREDA

Gran temporada de cine y varietés.

Hoy, jueves, 9 de marzo

Tarde, a las seis y media.—Noche, a las diez.

La interesante película en cinco partes, titulada Cara oculta.

DEBUT de la notable pareja de baile Las Celindas.

DEBUT DE LA GENIAL ESTRELLA DE VARIETES

RESURRECCIÓN QUIJANO

El domingo, a las tres y media, gran sección infantil.—Butaca, 40 céntimos.

Gran Casino del Sardinero Hoy, jueves, 9

A LAS CINCO Y MEDIA.—Cinematógrafo.

Lo que cuesta la vida

POR LA EMINENTE ACTRIZ CLARA KIMBALL

Varietés: NITA SOLBES, cancionista.

Concierto por la orquesta.-THE DANSANT

SESIONES MUNICIPALES

Se subvenciona en dos mil pesetas al Ateneo Montañés.

Ocupando el sillón presidencial el alcalde señor Pereda Palacio, celebró ayer sesión ordinaria el excelentísimo Ayuntamiento.

Leída y aprobada el acta de la sesión anterior, fueron aprobados los siguientes asuntos que figuraban en el orden del día:

De la Comisión de Hacienda se acordó conceder socorros a doña Avelina Martínez y don Prudencio Coso.

A doña Juana Pardo se conviene en aumentarla el jornal que disfruta.

De la Comisión de Obras se aceptaron dos dictámenes.

Uno concediendo autorización a don Miguel López para efectuar reformas en un hotel de la calle del Sol y otro permitiendo a don Juan Díez Soto arreglar la sobrefachada de la casa número 30 de la calle de la Blanca.

La Corporación se da por enterada del importe a que ascienden las cuentas de jornales por obras hechas por Administración durante los siete días últimos.

De la Comisión de Policía se autoriza a la Empresa Lebón y Compañía para colocar una subestación en la calle de San Fernando.

Se concede permiso a don Robustiano Barros para abrir al público un puesto de leche en la planta baja de la casa número 17 de Daoíz y Velarde.

También se autoriza a don Pedro Racamonde para trasladar su taller metalúrgico a la calle de Don Francisco de Quevedo.

A la señora viuda de Cantera se permite asimismo la colocación de un motor en el número 2 de la calle de Gravina.

En los asuntos sobre la mesa presenta la Comisión de Hacienda un dictamen proponiendo una subvención para el Ateneo Montañés.

Los reunidos acuerdan conceder, por una sola vez, la cantidad de 2.000 pesetas.

De la Comisión de Obras se acuerda la reforma en el trazado de las vías del Sardinero, hecha a instancia del Tranvía de Miranda.

Y se da por terminada la reunión.

LA SITUACION EN MARRUECOS

Nuestras tropas ocupan una nueva posición.

COMUNICADO OFICIAL

MADRID, 8.—En elm inisterio de la Guerra ha sido facilitado el siguiente comunicado oficial:

«Según participa el alto comisario, la columna del general Berenguer ha ocupado, a las siete de la mañana de hoy, la posición de Sepsa.

A las nueve de la mañana fué anunciada por las avanzadas de Dar Drius la presencia de concentraciones numerosas de moros, que llegaron a 400 metros de la posición.

Fueron rechazados.

Las tropas que salieron a rechazarlos a las tres, se replegaron a las siete sin novedad.

En el resto de las zonas de nuestro protectorado no ocurre novedad.»

Información del Extranjero.

ALEMANIA

MOCION RECHAZADA

BERLIN.—La Cámara prusiana ha rechazado una moción presentada por los socialistas y comunistas, protestando contra la extradición de Nicolau y su esposa.

INGLATERRA

UN DISCURSO DE BALFOUR

LONDRES.—Mr. Balfour ha pronunciado un discurso, en el cual dijo que la política de alianza de los partidos es excelente y que sin ella no se hubiera ganado nunca la guerra.

Añadió que el sistema tradicional de los partidos de turno es bueno para las épocas de paz, pero no para los tiempos presentes.

También hizo grandes elogios de Lloyd George, para quien pidió el apoyo de todos los partidos políticos.

RUSIA

NUEVO PRESIDENTE

VARSOVIA.—La Dietta se ha pronunciado para la Presidencia del nuevo Gobierno a favor de Ponikowsky.

DESDE MALAGA

Llegada de la escuadra inglesa.

MALAGA, 8.—Ha llegado la división de la escuadra inglesa.

Los marinos fueron recibidos por las autoridades y numeroso gentío.

Se preparan festejos en su honor.

El puerto presenta un aspecto animadísimo.

EN LA ESTACION DE BILBAO

Un accidente ferroviario.

Sin que hasta la fecha puedan precisarse las causas que lo motivaron, ayer ocurrió en la estación de los ferrocarriles de Bilbao un accidente ferroviario a la llegada de un tren de la línea de Ontaneda.

La máquina del convoy que tiene su llegada a la una y minutos rebasó el lugar señalado como punto de parada y quedó suspendida sobre el foso de la placa de cambio, siendo verdaderamente milagroso que no haya caído dentro del mismo, adquiriendo entonces el accidente proporciones de una magnitud difícil de prever.

La máquina, que es la señalada con el número 3, sufrió ligeros desperfectos, y en la placa de cambio también hubo que lamentar destrozos en las palancas y otros de menor importancia.

Con toda actividad se procedió a dejar la vía expedita, quedando restablecida la normalidad en el día de ayer.

ATENEO DE SANTANDER

EL CENTENARIO DE SANTA TERESA : : :

Próximas las fiestas que en toda España van a celebrarse con motivo del centenario de Santa Teresa de Jesús, gloria de las letras españolas, este Ateneo prepara varios actos para recuerdo de tan genial escritora.

El primero estará encomendado al presidente de la Sección de Literatura, don Miguel Artigas, y en dicho acto se leerá una poesía del periodista don José del Río.

En otra velada honrará la cátedra del Ateneo el reverendo padre Echevarría, cuyos muy notables trabajos sobre la bibliografía de Santa Teresa fueron premiados por la Real Academia Española.

También ha sido invitado para dar una conferencia el excelentísimo señor marqués de Piedras Albas, académico de la Historia y de San Fernando, de singular renombre por haberse especializado en estudios acerca de las obras de la santa.

Oportunamente se publicarán las fechas y programas de estas interesantes veladas.

LA NIÑA

VISITACION CUETO SANCHEZ

subió al Cielo el 8 de marzo de 1922

A LOS DIEZ MESES DE EDAD

Sus desconsolados padres Antonio (conserje del Centro Maurista) y Jesusa; hermanos José Antonio y Jesusa; abuelo paterno José Cueto; abuelos maternos Adolfo Sánchez e Isabel Villar; tíos Juan (del Comercio), Dolores, Visitación y Agustín; tíos políticos, primos y demás parientes,

RUEGAN a sus amistades asistan a la conducción del cadáver, que se verificará hoy jueves, a las doce, desde la casa mortuoria, calle de Burgos, número 1, al sitio de costumbre, favor por el cual les quedarán muy agradecidos.

Santander, 9 de marzo de 1922.

Agencia funeraria de Angel Blanco.

Junta de Obras del Puerto.

Los escandalosos robos en los muelles.

A las cinco de la tarde se reunió ayer en sesión subsidiaria mensual la Junta de Obras del puerto de Santander.

Presidió don Modesto Piñeiro y asistieron los vocales señores Quijano (don Ramón), Basterrechea, González Pou, Olavarría, comandante de Marina, ingeniero director señor Huidobro y secretario señor Leguina.

Dada por éste lectura al acta de la sesión celebrada el día 8 de febrero último, fué aprobada por unanimidad.

A continuación son también leídos los acuerdos siguientes, adoptados por la Comisión Ejecutiva:

Facultar al señor presidente para que, en nombre de la Junta y en la forma que sea exigida, garantice la cantidad de 5.000 pesetas, pedida como fianza por el Juzgado, a un funcionario de la Junta para responder del proceso que se le sigue por imprudencia temeraria, a causa de las averías causadas en un automóvil el día 14 de octubre, a consecuencia de las obras que se ejecutaban en la zona de servicio por cuenta y orden de la Junta y dirigidas por dicho funcionario.

Sufragar igualmente, de los recursos de la Corporación, todos los gastos que se causen con el proceso, y dar cuenta a la Superioridad de los acuerdos adoptados, remitiéndola en tiempo oportuno el presupuesto correspondiente por las cantidades a que se eleven los gastos causados.

Estos acuerdos de la Comisión Ejecutiva fueron aprobados unánimemente.

DESPACHO ORDINARIO

Quedan enterados los reunidos de una orden de la Superioridad autorizando el establecimiento de un depósito flotante de carbón en la bahía.

Pasa a informe de la Dirección facultativa el oficio de que hace traslado el señor administrador de la Aduana sobre depósito de mercancías en los muelles.

El señor Leguina da lectura después a un informe del señor ingeniero director, acerca de la solicitud de prórroga solicitada por don Diego Casanueva para las obras del tinglado que vienen efectuándose frente al muelle de Albareda.

Se aprueba el informe del señor Huidobro.

El señor Basterrechea solicita que se recomiende a dicho contratista la mayor actividad en los trabajos que se mencionan, por constituir el acotamiento de los mismos un gran estorbo para las labores del puerto.

A las manifestaciones del señor Basterrechea se suman las que con igual motivo formula el inspector de Sanidad, señor González Pou.

La presidencia promete tenerlas presentes.

También se da cuenta de la recepción por la Junta del expediente de revisión de precios de las obras del tinglado número 1.

Después de un cambio de impresiones se acuerda que pase a informe de la Comisión técnica.

Se da cuenta más tarde del plan de obras para el ejercicio de 1922 a 1923.

A preguntas de algunos señores vocales, manifiesta el director facultativo que dicho plan es análogo al del pasado año, existiendo sólo un aumento de unas 20.000 pesetas aproximadamente, o sea que la suma total asciende a un millón setecientas mil peestas.

Los reunidos aprueban las cuentas del mes de enero último, quedando sobre la mesa las de febrero próximo pasado.

DESPUES DEL DESPACHO

Respondiendo a un señor vocal, dice el ingeniero señor Huidobro que dentro de breves días se harán las pruebas para tratar de poner a flote la draga «Santander», hundida en nuestra bahía, como saben nuestros lectores.

Se da cuenta a los reunidos de que la Superioridad ha autorizado el adoquinado del último trozo de la primera serie de la calle de Rodríguez.

También se da cuenta de otra orden que traslada el señor ministro de Fomento, por encargo del de Estado, relativa a la trata de mujeres que, embarcadas, llegan a nuestro puerto, encareciéndose que, por quien corresponda, se las ordene los sitios o lugares a los que deben dirigirse.

La orden es tomada en consideración, y sobre la mejor manera de llevarla a la práctica cambiará impresiones la Junta con el excelentísimo señor gobernador civil.

Se lee una moción presentada por la Dirección facultativa oponiéndose al cobro de una peseta individual sobre embarques, pretendida en los nuevos tributos proyectados por el Municipio.

Después de discutirse ampliamente sobre el asunto, se acuerda que dicha moción se una al expediente que de dichos impuestos envíe el gobernador al ministro del Ramo.

El señor Quijano (don Ramón), y ocupándose los reunidos de una cuestión parecida, manifiesta que ha llegado a sus oídos, por personalidad que le merece entero crédito, que una Comisión de la Junta de Obras de Bilbao se trasladó hace algún tiempo a Madrid para tratar de obtener un anticipo reintegrable para efectuar trabajos en el puerto de la vecina villa, con la garantía, desde luego, del Estado.

Las palabras del señor Quijano son tenidas en cuenta y se conviene en aguardar los resultados de estas gestiones.

El mismo señor vocal se ocupa de la falta de vigilancia en los muelles, manifestando que los robos son tan frecuentes y escandalosos que han llegado a faltar piezas de hierro de 150 y 200 kilos, utilizándose para ello carros.

El señor Huidobro dice que la Junta sólo tiene guardianes para las obras y no para las mercancías.

Añade que la Junta ha dado toda clase de facilidades a las parejas de servicio en la zona marítima y hasta ha puesto una caseta a su disposición.

El señor Basterrechea se ocupa también del asunto de los robos en los muelles y se lamenta de que gran parte del comercio se retraiga en el aportamiento de pruebas de algunos de los robos cometidos.

Añade que es muy cómodo denunciar la comisión de un delito de esta índole y que al invitar a la presentación de pruebas, si de ellas se dispone, todo el mundo se echa a la parte de afuera.

Con tal motivo se ocupa de una denuncia que él estima falsa, en la que se dice que para evitar el delito, además de guardas intervinieron también los carabineros.

De ello hasta la fecha—continúa—nada se ha puesto en claro. El digno capitán del Cuerpo referido se halla terminando ya la sumaria instruída para comprobar lo que de cierto pueda haber en la denuncia formulada.

Termina solicitando, y con ello se muestra de acuerdo el señor Quijano, el que la Junta se dirija al administrador de Aduanas y a la Cámara Oficial de Comercio, para ver lo que puede conseguirse en redoblar la vigilancia en los muelles.

Así se acuerda por unanimidad.

LAS GRUAS ELECTRICAS

El vocal señor Basterrechea formula una pregunta al ingeniero director indicándole si puede hacer un estudio sobre instalación en el puerto de grúas eléctricas para el adelanto de la carga y descarga de los barcos.

El ingeniero director contesta cumplidamente.

El señor Huidobro dice, entre otras cosas, que las grúas eléctricas no pueden colocarse por ahora en los muelles, entre otras poderosas razones porque los hoy existentes son insuficientes para resistir el peso de dichas grúas, que viene a oscilar entre 50 y 60.000 kilos.

Se ocupa del contrapeso que tienen que llevar dichas grúas, con arreglo a la longitud de sus «plumas» y dice que a 50 ó 60 toneladas se eleva dicho peso cuando aquéllas son de unos once metros.

Manifiesta después que para la colocación de dichos artefactos es necesario antes la construcción de los proyectados muelles de hormigón armado, proyectos que ya están aprobados por la Superioridad.

De otra forma—termina diciendo el señor Huidobro—es preciso, para la colocación de dichas grúas, el construir torres de piedra, con basamento especial, torres que, como las existentes en la actualidad en Santander, alcanzan una altura de 17 metros aproximadamente, y que supone un gasto incalculable.

Sobre este mismo asunto se cambian algunas impresiones más y se levanta la sesión.

El centenario de Santa Teresa.

Tenemos a la vista varias publicaciones teresianas y periódicos de diversas ciudades y por ellos vemos el entusiasmo creciente que se nota en todas partes para celebrar con toda la pompa que se merece una fecha tan memorable para España y para la Iglesia católica toda.

En todas las poblaciones de alguna importancia se están organizando peregrinaciones a los Santos Lugares teresianos de Avila, cuna de la Seráfica Doctora, y a Alba de Tormes, donde se venera su cuerpo virginal y su corazón transverberado por el dardo de oro del Serafín. También se preparan solemnísimos triduos, procesiones, cursos de conferencias, veladas, certámenes y otros actos de carácter popular, literaio y religioso, con que se trata de honrar a la gran Santa, a la gran Doctora y a la gran española, que todo esto, en grado superlativo, fué la humilde monja y reformadora del Carmelo.

Sabemos, igualmente, que para el 15 de octubre, fiesta anual de la Santa, se trata de realizar en todas las Universidades Pontificias de España un acto académico de extraordinaria resonancia, que podrá servir al Congreso Teresiano Hispano-Americano, que se celebrará en Madrid en marzo de 1923, para poner digno remate a las fiestas centenarias, dé motivo para solicitar de la Santa Sede que Santa Teresa sea oficial y solemnemente declarada Doctora de la Iglesia, lo que constituiría su apoteosis y con ello la de España y el Carmelo. Todo puede esperarse de la ferviente devoción que nuestro Santísimo Padre Pío XI la profesa desde niño, según confesión hecha por Su Santidad a los tres cardenales conclavistas españoles y de la admiración que siente hacia ella por la asidua lectura de sus inmortales escritos, los que domina por completo.

La Montaña, que no cede a ninguna otra región de España en hacer manifestación de su fe religiosa y de su amor patrio cuando las circunstancias lo demandan, se está también preparando para celebrar ese acontecimiento con el mayor esplendor posible.

El solemne triduo con que inaugura esta serie de cultos en los Carmelitas el jueves, viernes y sábado de la actual semana; la procesión magna del domingo, día 12, y otros actos religiosos que se están organizando en la Montaña, dará prueba fehaciente de que los hijos de la Montaña quieren ir a la cabeza de todas las regiones en fe religiosa y en amor patrio.

FRANCISCO SETIEN

Especialista en enfermedades de la nariz, garganta y oídos.
Consulta de 9 a 1 y de 3 a 6.
BLANCA, 42, PRIMERO

Relojería SUIZA

Relojes de todas clases y formas, en oro, plata, plaqué y níquel.
ALTA DE VALDELANTA, NÚMERO 2.

Carlos Rodríguez Cabello

Consulta de once a doce y media (excepto días festivos).—Sananorio de Madrazo.

Venta a plazos de autopianos.

A toda persona que se interese por la adquisición en forma muy cómoda y en condiciones muy especiales de un buen piano automático, se le ruega visite esta Casa, en donde obtendrá todo género de informes.
Manuel Vellido. Amós de Escalante, 8

Divagaciones políticas.

Tengamos confianza en Sánchez Guerra.

La fulminante crisis que acaba de plantearse y resolverse con la caída del Gobierno del señor Maura, y la subida del jefe político de la última hornada, señor Sánchez Guerra, suceso político que ha sido algo así como un rapidísimo entreacto sin orquesta ni conversaciones en el patio de butacas, porque para nada ha habido tiempo, de la comedia política que constantemente se representa en el Gran Teatro Nacional, ha sido una de las pocas, acaso la única cuestión de confianza de las planteadas al Rey, que nos ha servido para algo a los españoles.

Esta crisis da lugar al señor Sánchez Guerra para realizar su primer acto oficial como jefe de partido, y el político cordobés ha tenido el indiscutible acierto de subir este elevado peldaño de su carrera política con el pie de la sinceridad, la cual es una garantía—no hay que olvidar la causa de la crisis—digna de tenerse en cuenta para los españoles que tan acostumbrados estamos a viernos gobernados por hombres insinceros. Y esta sinceridad tiene tanto mayor mérito cuanto que está aureolada con la corona del sacrificio, caso verdaderamente insólito en la vida nacional, de la que, en la seguridad absoluta de no errar, puede decirse, haciendo uso de la vulgarísima frase, que pueden contarse con los dedos, y aún sobran lo menos nueve falanges, los hombres que en ella viven que no lo hagan para vivir de ella:

Pero veo que voy separándome algo de mi propósito y poniéndome un tanto en trágico al hablar de la política nacional, y la cosa no es para tanto: mi propósito era señalar el acierto del señor Sánchez Guerra, la sinceridad con que ha iniciado el nuevo y elevado aspecto de su vida pública, y a ello voy derechamente, dejándome de disquisiciones que no hacen al caso.

Planteada la cuestión de confianza por el señor Maura, ocurrió lo de siempre, esto es, que fueron llamados a consulta los jefes políticos y presidentes de las Cámaras legisladoras. Uno de los obligados, pues, a acudir a Palacio para evacuar su consulta era el señor Sánchez Guerra con su doble personalidad de jefe de partido y presidente de la Cámara popular. El señor Sánchez Guerra, aunque de bastante mal genio, es hombre en quien la educación y la cortesía son principios a los que siempre rindió ferviroso culto y en esta ocasión no podía olvidarlos. Acudió a Palacio y evacuó su consulta.

En estas consultas es costumbre que el consultado exponga al Rey su opinión sobre qué política y por quién debe seguirse para hacer la felicidad del país, y después del contraste de opiniones, el Monarca ejerce su regia prerrogativa con entera libertad y entrega las riendas del Poder al que crea más conveniente para regir los destinos de la nación. En esta ocasión, el señor Sánchez Guerra cumplió el protocolo; expuso ante el Rey su opinión de que debía seguir gobernando el señor Maura, y añadió: «Pero si don Antonio, por circunstancias especiales, no puede, aquí está el partido conservador dispuesto a sacrificarse por la Corona».

La concisión espartana de estas históricas frases demuestra bien evidentemente cuán terrible y heroico esfuerzo costó la confesión al señor Sánchez Guerra. Pero ¿hay nada más elocuentemente conmovedor? ¿Habéis leído en la historia de la política española nada más cruelmente sincero? Después de tan prolongada abstinencia, los conservadores cogerán con la ansiedad de hambrientos el pote del cocido, y esto puede producirlos tantos y tan prolongados cólicos, que pudieran degenerar en un definitivo reventón.

¿No es, pues, sacrificio, y sacrificio heroico, exponerse, por salvar la Corona, a perecer de un cólico miserere?

El hombre que con tan sincera confesión inaugura su primera etapa de presidente de Consejo, bien merece la confianza plena del país. Confiemos en el sincero señor Sánchez Guerra.

J. R. de la SERNA.

Cosas sueltas.

Del fondo de un estimado colega:

«El domingo, aparte de un mitin público para solicitar la libertad de los presos gubernamentales y el restablecimiento de las garantías ciudadanas, y los festivales deportivos, no ofreció novedad.»

Estamos conformes. Después de lo que hubo, no hubo más.

De sentencias parecidas nace la fama del ilustre «Perogrullo».

* * *

Y en cuanto a lo de presos gubernamentales, es posible que el colega se refiera a los nuevos ministros, que se hallan presos de la emoción sufrida.

Porque los otros se llaman presos gubernativos.

* * *

Según todos los informes, la caída del Gobierno Maura se debe a una zancadilla del conde de Romanones.

Ahora falta que se especifique de qué pierna se ha valido el distinguido prohombre liberal.

* * *

Título de «La Tribuna»:

«El vecindario de Valverde choca con la Guardia civil».

Pues nada, que se hubiera ido por otra vía.

Por la vía legal, por ejemplo.

* * *

En Zaragoza ha sido robado en pleno día el industrial don Joaquín Abril y los periódicos de aquella capital no se explican por qué se hizo víctima del atraco a dicho señor.

Sin embargo, la cosa está bien clara.

¿No era Abril? ¡Pues por Primavera!

Ricardo Ruiz de Pellón

CIRUJANO DENTISTA
De la Facultad de Medicina de Madrid
Consulta de 10 a 1 y de 3 a 6.
Alameda Primera, 1.—Teléfono, 1-62.

Joaquín Lombera Camino

ABOGADO
Procurador de los Tribunales
VELASCO, NUM. 18.—SANTANDER

Notas necrológicas.

A los diez meses de edad subió al cielo en el día de ayer la monísima niña Visitación Cueto Sánchez, que, con sus hermanitos, constituía las delicias del hogar de sus amantes padres.

La muerte la ha arrebatado en pocos días, llevándola a ocupar un puesto en la gloria del Señor, donde vivirá eternamente al lado de ángeles y serafines.

Esta consideración ha de ser un lenitivo para el dolor de sus afligidos padres don Antonio Cueto, conserje del Centro Maurista y buen amigo nuestro, y doña Jesusa Sánchez, así como para sus hermanos, abuelos y demás familiares.

Dadas las simpatías de que goza el señor Cueto en esta población, es de suponer que la conducción del cadáver de la niña Visitación al cementerio de Ciriego ha de constituir una imponente manifestación de duelo, en la que figurarán personas de todas las clases sociales de la capital.

SALA NARBÓN

JUEVES SELECTO

El interesante cinedrama

El ídolo roto

POR LINA CAVALLIERI

ANTONIO ALBERDI

CIRUGIA GENERAL
Especialista en partos, enfermedades de la mujer y vías urinarias.
Consulta de 10 a 1 y de 3 a 5.
Amós de Escalante, 10, 1.º—Tel. 5-74.

LA SEMANA DEPORTIVA

Del ambiente deportivo.

La reorganización del Racing.

El tema favorito durante la presente semana del aficionado santanderino, sigue siendo la reorganización del equipo racinguista. Giran sus comentarios alrededor del match Arenas-Racing, y lo que en principio fué una acción colectiva encaminada a sanear el mal que corroe a los *equipiers*, trúecase ahora en un capítulo importuno de responsabilidades hacia su directiva, como si ella fuese la culpable de la falta de valor de sus *equipiers* y de los desaciertos técnicos que ha habido en la composición del *elenco*. Existe, a nuestro criterio, una desorientación grande al apreciar el origen del desastre racinguista, y en el afán desmedido y plausible de conjurar el mal, hay algo de inconsciencia y un mucho de impresionismo. El problema no es complejo, no abarca esas proporciones exageradas de que se le rodea, y su solución incumbe sola y exclusivamente a la directiva racinguista, asesorada de su entrenador.

Los tres factores están o deben estar juzgados ya. Los *equipiers* fracasados, los muchachos faltos de vergtenza deportiva, se les señala unánimente por todo aficionado, se les repudia como representantes inmerecidos, se pide su eliminación. Al entrenador se le hace responsable de los cambios constantes de jugadores, pero no de la pérdida del match, ya que éste hubiese dado un resultado negativo con cualquier alineación, dado el pavor de los jugadores; y a una parte ínfima de la directiva se la acusa de influir ante el técnico para que dé preferencia a ciertos jugadores.

Hemos de participar, de acuerdo con los que en peñas, y acogiéndose a la hospitalidad de los cronistas deportivos, han sentado su opinión en lo referente a jugadores y entrenador, por muchos artículos que éste escriba para sincerarse en contrario; pero hemos de diferir en nuestras apreciaciones de aquellos que hacen responsables a la directiva y la piden una junta general para solicitar la confianza de los socios. Ni ha llegado el momento de una crisis racinguista ni la directiva actual puede ser tan cobarde que no afronte el problema y lo deje resuelto rápidamente. Ella no tiene responsabilidad en lo sucedido; pero ella, y nadie más que ella, es la obligada a depurar esas mismas responsabilidades habidas ante el match Arenas-Racing y apartar de su seno a los que hubieran influído o puedan influir en el ánimo del entrenador para formar los equipos. Para eso se nombró, para que intervenga rápidamente y con tino en los momentos culminantes del club, para que encauce la labor del futuro, para que enmiende yerros, para que lleve la voz cantante de la mayoría racinguista. Para hacer lo contrario no merecía la pena el haberla elegido. La directiva se hubiese compuesto de jugadores, para regocijo y satisfacción de ellos.

Es, pues, obligación ineludible de ella castigar a los culpables y prevenir para el futuro.

Historia de un partido.

ATHETIC-DEUSTO

El día 26 de febrero jugóse en el campo de Exte-Zurí el partido de la segunda vuelta del campeonato del Norte, entre el Athletic-Club, de Bilbao, y la Sociedad Deportiva de Deusto. Si bien el partido no tenía interés alguno, por no alterar su resultado la marcha del campeonato norteño, es de sumo interés que la verdadera afición, los verdaderos entusiastas del sport, sepan las circunstancias especiales que concurrieron a la celebración del mismo y la manera de fomentar el sport (¿?) por quienes mas motivos y obligación tienen para hacerlo.

No haremos reseña del partido; sólo pretendemos que la culpa de los desagradables incidentes ocurridos pese sobre quién la tiene.

Sabido es que las eliminatorias del campeonato se celebran en dos vueltas, de modo que los Clubs que toman parte se devuelven la visita, lo cual tienen las mismas probabilidades de éxito económico, éxito que estará en proporción con el interés que por el encuentro se despierte, ya por la igualdad de puntuación en partidos anteriores, ya por los elementos que en el mismo van a tomar parte, circunstancia esta de interés grandísimo, teniendo en cuenta que en Bilbao no hay afición al foot-ball y sí solamente incondicionales a un equipo: al Athletic-Club, de Bilbao.

Días antes de que tuviera lugar este encuentro, la directiva del Athletic manifestó a la del Deusto que o anlazaban el encuentro que por la F. R. N. estaba fijado para el 26 o mandaban a jugar el equipo reserva; esta arbitrariedad amenazaba los intereses del Deusto, pues las fechas libres en que hubiera podido tener lugar, están ya comprometidas por otros Clubs para partidos de interés, que siempre hubieran restado entrada al Deusto.

¿No es esto poner la zancadilla a un Club que, pobre como es el Deusto, espera a cuatro partidos de campeonato para obtener unas pesetas con que sostenerse?

¿No es esto una falta de consideración y un desprecio asqueroso a la Junta directiva y a la Sociedad Deportiva de Deusto, tan dignos de consideración y respeto como puede serlo el IMPERIAL Athletic-Club, de Bilbao?

Si al hacer SPORT consiste en procurar se deshagan Clubs modestos, sí; pero más dignos y llenos de entusiasmo que quien como el Athletic, de Bilbao, se vale, ya de empleos para llevar a sí jugadores formados en otros Clubs, ya faltando tan groseramente a compromisos como en el caso presente; entonces ¡apaga y vámonos!; todos estamos de sobra: el único que debe tener vida es el Athletic; los otros, a morir.

Como el retrasar el partido irrogaba grandes perjuicios, el Deusto comunicó al Athletic que el partido se celebraría con el equipo que mandasen, poniendo por su parte toda la formalidad que un partido de campeonato requiere, y rogando, al mismo tiempo, al Athletic, que propusieran árbitro para el encuentro, a lo que no tuvieron la delicadeza de contestar; en vista de esta desatención se encargó al Colegio de árbitros designase quién había de arbitrar, contestando por carta dicho Colegio que el único disponible era el señor Gaviria y que, por lo tanto, él era el designado.

Después vino el partido y con él los incidentes más bochornosos y repugnantes que se han registrado en la historia foot-ballística. El resultado estaba descontado, pues desde el primer momento se vió el dominio del Deusto, que a los pocos momentos marcaba tanto; pero el público, los incondicionales del Athletic, que creen que su Club ha de ganar siempre, creyeron ver que aquel dominio era fruto de la parcialidad del árbitro, y faltando a toda regla de educación le insultaban groseramente. No quedó así la cosa. Después de marcado el segundo tanto por el Deusto, el Athletic, que en el segundo tiempo había salido «a dar» (como ellos dicen), hizo un juego tan sucio que el árbitro se vió obligado a tirar del campo al jugador athletico Echevarría, llegando a mucho más la falta de respeto de varios jugadores. Suárez, que desde el primer momento había dado pruebas de un miedo exagerado, animaba a su compañero Allende a que fuese al cuerpo, y Sauca tuvo la osadía de agarrar al jugador Erice y amenazarle, y aquí llegó lo épico: el árbitro, con justa razón, despachó del campo a Sauca y Erice, y en aquel momento el ATHLETIC-CLUB, DE BILBAO, parodió a los famosos jugadores del SPARTA en el día de aquel partido que tanta GLORIA dió al equipo bilbaíno, y a una voz de «a la caseta», los chicos del Athletic se marcharon del campo, que a la vez era invadido por aquel público a quien el día de los del Sparta les sabía tan mal su retirada, aprobando con el asalto la retirada de sus ídolos.

A la terminación del partido y salida del árbitro hubo piedras y otros objetos, dando con uno de ellos en la cabeza a un directivo del Deusto que acompañaba al árbitro. ¡Y luego hablan de otros públicos!

Los comentarios de todos estos incidentes quedan para que los hagan los aficionados imparciales y sensatos conocedores del puritanismo deportivo de los adictos al Athletic, propalado a los cuatro vientos por toda la prensa bilbaína. Ahora que se dan casos.

Y para terminar, unas consideraciones: ¿Les hubiera parecido bien a la directiva del Athletic y al público bilbaíno que el Racing, de Santander, el Arenas o el mismo Deusto, hubieran enviado a jugar los partidos de campeonato, que tantas pesetas han producido al Athletic, a sus equipos reservas? Seguramente no, y a tal determinación la hubieran considerado como obra del miedo. ¿No cabe aquí pensar algo de esto por parte del Athletic?

¿Tuvo el Deusto la culpa de que el encuentro fuese arbitrado por el señor Gaviria, directivo del Deusto, sí, pero también UNICO ARBITRO COLEGIADO DISPONIBLE? No, el Athletic así como para ir a jugar a Irún un partido amistoso puso la condición de que ellos llevarían árbitro de Bilbao, debiera haber correspondido a la atención del Deusto proponiendo árbitro, en el que, por lo menos, no hubiera concurrido la circunstancia de ser allegado a uno de los Clubs; pero el Athletic no se rebaja a tanto, prefiere faltar a las más elementales reglas de cortesía.

La última consideración es la referente a la Prensa que se ocupó de dicho encuentro. Los dos únicos periódicos que se publican en Bilbao por el momento, comentaron lo sucedido muy sabrosamente. «Bilbao Deportivo» encontraba todo muy justificado. A la descortesía y desprecio del Athletic para con el Deusto al mandar el reserva, dice: «Se le puede perdonar, pensando que mañana, martes, nos presentará un partido de ELITE, como es el del Real Unión». ¡Hubiera sido regocijante leer los comentarios que el firmante de esa crónica hubiera hecho si, por ejemplo, el Racing, de Santander, hubiera obrado como el Athletic! Y más tarde, refiriéndose al árbitro, dice que el Colegio de árbitros DEBE ORDENAR LA EXONERACION DE LOS ARBITROS QUE NO SEAN DEL AGRADO DEL PUBLICO. ¡Parece mentira que comprendiendo no es justo, como afirma, dicho cronista se atreva a escribir tamaño disparate! ¡Qué le vamos a hacer! Hay algunos de cabeza tan grande que por mucha gorra que se pongan, siempre enseñarán la oreja. Pero ya sabemos: en bien del SPORT, en Vizcaya, sólo debe arbitrar quien haga ganar al Athletic.

El amigo Milton, a pesar de que en el campo decía era muy censurable la conducta del Athletic, a quien NO TENIA MAS REMEDIO QUE CENSURAR, Y NO POR SISTEMA, COMO «ELLOS» DICEN, se le quedó la crítica en el tintero.

¡Es muy grande el Athletic para tenerlo de enemigo! Y, además, HACE SPORT.

* * *

N. de la R.—El artículo precedente, que con sumo gusto publicamos, ha llegado a nuestras manos acompañado de la siguiente carta, de cuyo contenido dejamos incumplido por nuestra parte los sabrosos comentarios a que en ella se alude, ya que vienen sobradamente hechos en el escrito de nuestro amable comunicante.

«Bilbao, 3 marzo 1922.

Señor redactor deportivo de EL PUEBLO CANTABRO.

Santander.

Muy señor mío: Le agradeceré que en la sección deportiva en que usted escribe dé publicidad a las cuartillas adjuntas, ya que por ser ese público deportivo parte de la región Norte, es de sumo interés conozca algo de lo que pasa entre los demás Clubs que la integran.

No dudando verme complacido, así como que le pondrá usted, por su parte, sabrosos comentarios.

Queda de usted atento s. s. q. su m. e.,

JOSE LUIS BADIOLA.»

PELAYO GUILARTE
MEDICO
Especialista en enfermedades de niños
CONSULTA DE ONCE A UNA
Abarzanas, 10.—Teléfono 6-5

Consultorio de niños de pecho
y enfermedades de la infancia, por el médico especialista, director de la Gota de Leche.
Pablo Pereda Elordi
Calle de Burgos, 5, de once a una

Saturnino Regato
Especialista en enfermedades de la piel y vías urinarias, inyecciones intravenosas del 606 y del 914 (Neosalvarsán), último invento de Ehrlich.
Consulta todos los días laborables, de once y media a una.
ALAMEDA PRIMERA, 10 Y 12

Después del "cross" nacional.

¡Pobres crossmen vencedores!

Cuando reseñamos la jornada deportiva que en Alicante tuvo lugar el domingo con motivo del VII cross nacional, indicamos que, distanciados del escenario donde se había celebrado el magno acontecimiento pedestre, no podíamos considerarnos con argumentos suficientes para emitir nuestra opinión. Vueltos a sus lares los crossmen montañeses, oídos los relatos que nos han hecho del festival y examinados los juicios de los cronistas que han presenciado el mismo, nos consideramos ya con datos suficientes para establecer o sentar nuestra humilde opinión.

El VII cross nacional ha sido más pobre que sus antecesores. La organización no ha podido competir con sus similares de Guipúzcoa, Vizcaya y la Montaña. La Prensa levantina señala defectos, según ella en la falta de preparación del elemento director. Los corredores participantes no han visto premiado merecidamente su trabajo; han regresado a su patria chica sin el estímulo necesario, igualándose los puestos de los privilegiados por sus espléndidas facultades con los más pobres, más débiles. El hecho insólito de que al segundo puesto se le otorgue, como único recuerdo a su brillante *performen*, una medalla conmemorativa de igual valor intrínseco que al que llegó en el último lugar, es un dato fehaciente de la pobreza del VII cross, que, de repetirse, repercutirá funestamente en el entusiasmo de nuestros corredores, que debe ser pagado espléndidamente.

Así lo entendió Guipúzcoa, más tarde Vizcaya, y el año anterior la Montaña, presentando un rico lote de premios que fueron el acicate poderoso para los corredores y el triunfo clamoroso de las Federaciones organizadoras. Levante no lo ha entendido así y ha visto su trabajo ímprobo de organización destrozado por las protestas y desvirtuado por un recorrido mal señalado y un acordonamiento en la meta defectuoso. No ha sido un cross de la talla de los nacionales pasados, no ha tenido con el nuestro más semejanza que la afabilidd y agasajos que para los deportistas forasteros tuvo; pero ha sido pobre en premios, en atletas y en organización. No ha enseñado, por tanto, nada bueno, y ha dejado descontentos a los corredores vencedores, que de su hazaña portentosa no les quedará más recuerdo que un recorte periodístico, en que se alabe su actuación, y la satisfacción del deber cumplido. ¡Pobres *crossmen* vencedores, igualados a los vencidos!

CICLISMO

¿Quién da el primer paso?

La Unión Velocipédica Española ha levantado el injusto castigo que había impuesto a la Unión Ciclo Motorista inhabilitándola para organizar carreras ciclistas en las que participasen elementos con licencia extendida por ella.

No ovlvamos a renacer la cuestión ni a estudiar las causas que motivaron el castigo a la entidad montañesa, y miremos hacia el futuro. Las sociedades santanderinas no han organizado carreras por temor al fracaso mientras la orden superior estuviere en vigor. Los corredores forasteros que en épocas felices cruzaban nuestras carreteras, era seguro que por prohibición, y no por falta de deseos, dejarían de participar en nuestros certámenes; más hoy, que la vida ciclista puede desarrollarse con perfecta normalidad, dentro de todas las garantías y reglamentos de la U. V. E., no puede ya pensarse en la negativa de los fenómenos del pedal a concurrir en nuestras pruebas nacionales.

Es muy posible que los corredores madrileños que anualmente nos visitaban sientan las nostalgia de nuestras carreras y ansíen el instante de volver a luchar contra nuestros ciclistas. No debemos, pues, demorar por más tiempo la celebración de las carreras nacionales. Si los elementos dispersos de la Unión Ciclo Motorista no se encuentran con el entusiasmo de antaño, si ante el reconocimiento voluntario del organismo superior del daño enorme que se ha hecho al sport ciclista, no vuelven a dar vida a la entidad más prestigiosa y más sólidamente constituída entre cuantas existieron, cualquier otra entidad santanderina, Peñacastillo Ciclo Spor, la Unión Montañesa, etcétera, debe acometer seguidamente la empresa de dar forma a un vasto programa de carreras para el verano próximo.

Y esto es indispensable hacerlo sin pérdida de tiempo para que el programasea digno de sus antecesores, para trabajar sosegadamente, sin acaloramientos de última hora, que siempre repercuten en la falta de organización y carencia de elementos. Aún hay tiempo para preparar, bien solas o mejor combinadas, las entidades, una serie de carreras en las que quede proclamado un campeón santanderino, otro provincial, y preparemos una gran carrera nacional que nos deje el grato recuerdo de las pasadas de aquellos tiempos en que don Miguel López Dóriga llevaba con gran pericia la dirección del sport ciclista en la Montaña.

Tras la tregua que forzosamente hemos tenido en nuestros trabajos, vuelva ahora la intensa actuación para ganar el tiempo perdido malamente. ¿Quién da el primer paso?

A la pregunta de las anteriores líneas es muy posible que nos respondan dos entidades que gozan fama de excelentes organizadoras. La Unión Montañesa tiene ya anunciado el campeonato provincial y Peña Castillo Ciclo Sport una serie de excursiones por la provincia. Ambas ideas son dignas del aplauso unánime de nuestros aficionados. Hay, pues, que protegerlas con entusiasmo; pero para dar más consistencia a la obra que se debe emprender, es indispensable que las dos entidades laboren conjuntamente poniendo gran discreción en el reparto de fechas y dando cabida en el programa ciclista a cuaquier entidad que surja con brío y aspire a colaborar en la empresa emprendida, por ejemplo a la Unión Ciclo Motorista Santanderina, de tan feliz recuerdo, si su sabio consejero y dignísimo presidente don Miguel López Dóriga quiere una vez más, dando pruebas de su amor al ciclismo, sacrificarse en la organización de una magna prueba ciclista para el verano próximo. Las tres entidades citadas pueden hacer una brillante campaña ciclista para la próxima temporada.

Efemérides.

Marzo 3 de 1918.—Reunida en los locales del Athletic la Federación Regional Norte, se tomaron acuerdos trascendentales para el futbol en la región, partiendo de ellos la separación de Guipúzcoa.

En el mismo día se verifica en Barcelona el III Campeonato de España de Cross-country, corriendo la organización a cargo del veterano semanario «Mundo Deportivo», de la ciudad condal, con la cooperación de la Federación Catalana de Atletismo. Participaron 69 corredores, clasificándose, primero, Víctor Eurrusquin (guipuzcoano); segundo, Rosendo Calvet (catalán); tercero, Luis Bolumburu (guipuzcoano); cuarto, Miguel Escudero (guipuzcoano); quinto, Asensio Gadi (guipuzcoano); sexto, Juan Lequerica (vizcaíno).

La clasificación regional se registró por este orden: Guipúzcoa, Cataluña, Vizcaya y Castilla.

Marzo 6 de 1921.—Víctor Salcines es proclamado campeón de Santander de cross-country.

ESTADO DE UN PLEITO

Una interview interesante

El presidente del Colegio Nacional de Arbitros, don Alfonso Albéniz, ha celebrado una interviú con nuestro querido compañero «Juan Deportista». En ella existe una solemne declaración sobre el estado en que se encuentra el pleito que nuestro entrañable compañero «Pepe Montaña» sostiene, por su calidad de árbitro, con el Colegio de la F. R. N.

Como en cierta ocasión se murmuró que Fermín Sánchez había claudicado y se resignaba con su suerte, rudísimamente cuando él atacaba al Racing de manseedumbre por no haber acudido a la asamblea de Federaciones futbolísticas, vamos hoy a copiar la parte que a nuestro redactor deportivo se refiere, para que el aficionado santanderino aprecie claramente de parte de quién ha estado la razón en este pleito, y cómo se defendió el injustamente castigado, y por qué no ocupa ya su cargo de árbitro nacional. Veamos lo que dice el señor Albéniz.

«¿Guardan los Colegios regionales acatamiento al Nacional?

—Tendríamos que hablar mucho sobre este asunto, que es difícil de concretar escuetamente. Las relaciones de Colegio Nacional a regional, podemos calificarlas de buenas, de amistosas si se quiere; pero nunca de fuertes, de íntimas. Además, en esto, como en todo, hay quienes siguen una norma de conducta plausible, y quienes apartándose de ella, nos provocan dificultades varias.

—¿No puede usted concretarme cuáles son los que se comportan de uno y cuáles de otro modo?

—Son fáciles y cordiales nuestras relaciones con todos los Colegios, y especialmente amigables con Cataluña, con quien no hemos tenido una sola discrepancia. No podemos decir lo mismo respecto de Guipúzcoa, cuyo colegiado, señor Bidagor, saltando por los reglamentos, nos ha planteado un conflicto de orden económico, que yo espero que llegue la asamblea para fallar en último término. Entretanto, debo decirle que dicho señor no se ha comportado con toda corrección al retener en su poder con argumentos débiles la cantidad que correspondía a este Colegio por un arbitraje que hizo en Gijón.

El del Norte, en lo que se refiere al colegiado Fermín Sánchez, ha desoído nuestras indicaciones reiteradas y es este otro tema que no puede ser definitivamente ultimado sin que la asamblea delibere antes sobre él.

—Respecto a ese caso, ¿no había dado órdenes el Colegio Nacional al del Norte?

Ciertamente: nosotros entendemos que el señor Sánchez fué indebidamente expulsado del Colegio, porque aunque no sea grato para entidad regional verse censurada desde la Prensa por uno de sus individuos, ese no puede ser motivo jamás de expulsión, y menos en las circunstancias respetuosas que precedieron al del referee montañés. La inhabilitación dictada no tiene, pues, justificación suficiente; pero hemos de esperar a la asamblea para discutir acerca de esto y obligar al Norte a que readmita a aquel señor, puesto que nuestras indicaciones son desoídas ahora.

—¿Cuál es, pues, la autoridad de que goza ese Colegio Nacional?

—He aquí un punto del que yo quiero que la Prensa se ocupe concretamente. Carentes de la autoridad indispensable para que nuestras órdenes sean atendidas, ¿qué papel es el nuestro? Yo deseo que llegue la asamblea de la Federación Nacional para tratar de este asunto y exponer los medios que se me antojan para remediarlo; en provecho de los jugadores, de los árbitros y del público.

—¿Cuáles son esos remedios salvadores?

—Que se acuerde declarar al Colegio Nacional como una prolongación o entidad subsidiaria del Comité Nacional; y algo semejante a los Colegios regionales respecto de su Federación—. De este modo, y teniendo participación como parte técnica de la Federación Nacional, exclusivamente para los asuntos de su competencia, y respetado su reglamento autónomo, la autoridad de los árbitros estará garantizada y sería un reflejo de la que poseyera el Comité Nacional.

Pepe Montaña.

SECCIÓN MARITIMA

CRONICA

Y como todas las cosas de este mundo llegan a tener su fin, así el grave conflicto planteado entre los navieros y marinos portugueses, después de muchos dimes y diretes y de muy amplias discusiones, no muy pacíficas precisamente, han depuesto sus intransigencias respectivas, dando al traste con tan pesado pleito.

Y el abrazo fraternal de la paz ha puesto fin al conflicto marítimo, olvidándose los rencores y demás «belenes» comunes a todo este género de contiendas sociales, más abundantes en nuestro siglo que las celliscas en el invierno.

Los patrones de cabotaje tuvieron la felicísima idea de citar a una magna reunión a todos los marineros de los barcos, y de tal reunión salió unánimemente el acuerdo de rebajar algunas de las peticiones que se hacían a los armadores, manteniendo únicamente la que se refería al aumento de sueldo y alguna otra de escasa importancia.

Los armadores, en vista de la actitud razonable en que se colocaban los marinos, reuniéronse a la vez, acordando conceder a los tripulantes de los buques todas las peticiones que les hacían.

Los pescadores, siguiendo el ejemplo de los marineros de cabotaje, han conseguido importantes mejoras, una de las cuales consiste en el aumento del tanto por ciento de los beneficios.

—El asunto de los fletes no ha sufrido variación alguna.

El departamento del Plata está en calma, pues sólo se nota alguna firmeza en lo referente al tonelaje, para cargamento inmediato.

Los altos precios pagados recientemente han dado lugar a que hayan acudido algunos barcos que llegaron en lastre y buscaron carga para hacer el viaje de vuelta.

Los contratos que se han ultimado en la semana anterior se han hecho a base de 27, 28, 30 y hasta 32 chelines.

Los mercados orientales están poco activos. Esto no obstante: Bom hay ha contratado algunos barcos a 21 y 22 chelines, y Australiaha tomado varios vapores a 50 y 52 chelines para continuar su tráfico de cereales.

En el Mediterráneo se nota una mayor actividad en los puertos de carga de minerales, oscilando los precios entre 10 y 15 chelines; también se nota movimiento en los puertos del Sur y Levante, por lo que respecta al transporte de frutas para Inglaterra y a base de 30 y 32 chelines.

Se ha pagado a cinco chelines para un viaje circular de los Estados Unidos-América del Sur y dos dólares para un viaje circular Estados Unidos-Antillas.

El mercado del Cantábrico continúa lo mismo. Bastante animados los puertos de Bilbao y Gijón.

El movimiento en general tiende a aumentar, no experimentándose cambio alguno en las cotizaciones.

—El último número del «Diario oficial del ministerio de Marina» publica el reglamento de artillería de la Armada, modificándose el artículo 186 del mismo.

MECHELIN.

* * *

REGLAMENTO INTERNACIONAL : : : :

La Conferencia internacional marítima, que se celebró en Londres en noviembre último, había encargado a una Comisión, compuesta de delegados de Inglaterra, Bélgica, Holanda, de las tres naciones escandinavas de Finlandia y de Alemania, para que se encargase de estudiar la posibilidad de la adopción de un reglamento internacional acerca de los cargamentos de madera sobre cubierta.

Esta Comisión se ha reunido recientemente en Cristianía, y después de hacer un detenido estudio de los reglamentos en vigor en los diferentes países, ha acordado, por unanimidad, recomendar la adopción internacional del reglamento noruego, igualmente en vigor en Suecia y Dinamarca.

LA LEY DE INMIGRACION

La Cámara de representantes de Wáshington ha votado y enviado al Senado una resolución, en virtud de la cual la aplicación de la ley sobre la inmigración será prorrogada hasta el 30 de junio de 1923.

LA EXPORTACION DE PESCADO : : : :

Vapor noruego «Pau», 17.7839 kilos de conservas, para El Havre.

Vapor alemán «Cap Polonio», 195.996 kilos de conservas para Buenos Aires.

Vapor holandés «Maasdam», 28 toneladas de conservas para la Habana, y 13 para Veracruz.

LA FALTA DE OBREROS MARITIMOS : :

La falta de obreros marítimos, en particular de «chauffeurs» y mecánicos, se acentúa de día en día en la Marina mercante japonesa, que ocupa un término medio de 60.000 hombres.

Durante el año 1921, sobre todo desde el verano, numerosos marinos han dejado sus barcos.

Ha sido tan difícil reemplazarles, que gran número de puestos están todavía vacantes.

Como los salarios agrícolas han aumentado tanto, gracias al precio elevado del arroz, gran número de marinos, descontentos de las medidas tomadas por los armadores en el sentido de una reducción de los salarios, se han dirigido al campo, donde encuentran trabajo bien remunerado.

NUEVO MECANISMO

Se han presentado muchas soluciones al problema de la construcción de un mecanismo que haga funcionar el timón con precisión y rapidez.

En algunas de estas soluciones se emplea vapor, en otras la electricidad y en algunas una combinación de fuerza eléctrica y de fuerza hidráulica.

Aunque algunos de estos mecanismos son perfectos, todos están expuestos a errores por causas mecánicas o eléctricas. Por ejemplo: con el sistema eléctrico, resulta a veces que el aparato eléctrico se calienta al ponerse en marcha, y esto produce variaciones en su velocidad.

Un sistema ingenioso, ideado por un ingeniero británico, pretende subsanar esta dificultad. Consiste en el empleo de dos trasmutadores de rotación, de iguales dimensiones.

En cualquier posición del mecanismo de gobierno, se establece el equilibrio eléctrico entre los trasmutadores, sujetando de esta manera el timón en la posición que le haya dado la manivela de gobierno.

De ninguna manera puede perderse el equilibrio, siendo los trasmutadores iguales en todos conceptos. Puede también adaptarse este mecanismo al funcionamiento de reflectores eléctricos, o a la artillería, o a la maquinaria empleada en las fábricas de papel.

En todos estos casos, el mecanismo propulsor tiene que suministrar una fuerza giratoria muy potente, con un control sumamente delicado y uniforme. El nuevo aparato reúne estas condiciones.

MAREAS DE HOY

Pleamares: Mañana, a las 11,35; tarde, a las 10,42.

Bajamares: Mañana, a las 5,26; tarde, a las 6,2.

Espectáculos.

GRAN CASINO DEL SARDINERO.—Hoy, jueves, a las cinco y media, cinematógrafo: «Lo que cuesta la vida», por la eminente actriz Clara Kimball. Varietés: Nita Solbes, cancionista.

Concierto por la orquesta.—The dansant.

TEATRO PEREDA.—Empresa Fraga.—Temporada de cinematógrafo y varietés.

Hoy, jueves, a las seis y media y a las diez, la interesante película en cinco partes «Cara oculta»; debut de la notable pareja de baile «Las Celindas» y debut de la genial estrella de varietés, Rosarrección Quijano.

SALA NARBON.—Jueves selecto.—Desde las seis, «El ídolo roto».

PABELLON NARBON.—Desde las seis, «Los tres mosqueteros», primera jornada.

VIDA RELIGIOSA

EN CONSOLACION

Mañana, segundo viernes de mes, celebrarán en esta parroquia su función mensual los socios de la Pía Unión del Santísimo Cristo de la Agonía.

Por la mañana, a las siete y media, misa de comunión general, con acompañamiento de órgano y cánticos.

Por la tarde, a las seis y media, exposición de Su Divina Majestad, rosario, ejercicios propios de esta devoción y plática por el presbítero don Joaquín Palayo, concluyéndose con el Vía-Crucis solemne.

VINO ONA
DEL DR. ARISTEGUI
REPARA LA FATIGA FÍSICA É INTELECTUAL

LIMPIAS
Hotel Restaurant y Bar "Royal"
El único con servicio a la carta.
Servicio de automóvil a todos los trenes.

Dr. Corpas
OCULISTA
SAN FRANCISCO, 13, SEGUNDO

Nuestros corresponsales

Información de la provincia.

DE PESUES

Con motivo de su próximo enlace, con la bella y distinguida señorita de este pueblo, Lola Alvarez, nuestro querido y particular amigo, don Enrique F. Villaplana, obsequió a sus muchas amistades con opíparo banquete, celebrando su despedida de la vida de soltero.

Dicho banquete tuvo lugar el domingo, 5 del actual, en el pintoresco sitio de la Barca, y fué servido, con esmero y elegancia, por la acreditada fonda y establecimiento que en dicho barrio posee la señora doña Avelinda García, viuda de Célis.

Entre otros varios recordamos haber visto en la mesa a los señores don Nemesio Trueba y don Ignacio García, presbíteros; don José Sánchez Iglesias, secretario del Ayuntamiento; don Adolfo Martínez, sargento de Carabineros; don Valentín Zubizarreta, don Julio Ruiz, don Benigno Cuevas, don Indalecio Díaz, don Eleuterio Gómez, don Manuel Alvarez, don José Luis Sánchez de Movellán y don Manuel de Valle.

Sirvieron el banquete las muy bellas y elegantes señoritas Pepita Argos y Matilde Trueba, con su gracia y donaire, tan peculiares en ellas.

Nosotros, que por razón «del cargo», llegamos a la hora del champán y de los habanos, acompañados por el joven de Portillo, y futuro concejal de este Ayuntamiento, don Ismael Toyos, y de varios amigos de Hermida, que también se atrasaron en el viaje, pudimos observar que entonces estaba la animación y la alegría en su período álgido.

Hubo entusiastas y cariñosos brindis por la felicidad de los futuros esposos, que inició don Segundo García; se hizo música y se cantaron varios trozos de conocidas zarzuelas, además de las indispensables «montañesas» y «asturianas», terminando tan agradable fiesta en medio de la mayor alegría, en las primeras horas de la noche.

El amigo Villaplana, que es alto empleado en la Electra de Viesgo, y la señorita Lola Alvarez, según nos dijeron, unirán sus destinos el próximo día 16 del actual, en la iglesia parroquial de este pueblo.

Nuestra enhorabuena por anticipado.

J. GUTIERREZ DE GANDARILLA

DE PEÑARRUBIA

JOVEN DESPEÑADO

Al atardecer del lunes, 6 del corriente, hallándose varios pastores del pueblo de Linares al cuidado de sus rebaños, en el sitio denominado «Horcada de Llaneces», tuvo la desgracia de caerse el joven Gabriel Cortines García, de 17 años de edad, al cruzar una peligrosa vereda, rodando por el precipicio como unos 200 metros, parando su cuerpo, ya cadáver, en el punto llamado «Canal del Tojo».

Los gritos de sus compañeros, que en lastimeros ayes voceaban desde la vecina peña, fueron oídos por varias personas, cundiendo la alarma por el pueblo, especialmente entre las familias que tenían por aquella parte alguno de casa. La propia madre del malogrado Gabriel se encaminaba también al sitio del accidente, ansiosa y anhelante por saber de quién se trataba, disuadiéndola de su intento varias vecinas, que ya sabían la tremenda desgracia.

Pronto el Juzgado inició las primeras diligencias y después el levantamiento del cadáver, habiéndose practicado a éste la autopsia, de la que resultó que la muerte fué producida por rotura de la base craneana.

El triste suceso ha causado en el vecindario honda consternación.

MANUEL GONZALEZ

Dr. Vázquez Andiande.
Especialista en partos y enfermedades de la mujer.
Consulta de 11 a 1. San Francisco, 21

Dr. Llerandi García
Del FELLOWSHIP OF MEDICINE DE LONDRES
Especialista en Estómago, Hígado e Intestinos.
MEDICINA GENERAL
Consulta: de 11 a 1 y de 3 a 5.
PESO, 9.—ESQUINA A LEALTAD

J. Becédóniz
MEDICINA INTERNA Y PIEL
Consulta de 12 a 1. Alameda 1.ª, 20.
Miércoles: en la Cruz Roja, de 5 a 6.

Piso desalquilado
le vende el procurador Cuevas. Daoiz y Velarde, 25, de 3 a 5.

Vinos rioja PATERNINA
Esta Casa garantiza la pureza de sus vinos, elaborados exclusivamente con uva de la verdadera Rioja Alta.
Pídase en todas partes. Depósito en SANTANDER:
Andrés Arche del Valle
SANTA CLARA, NUMERO 11

Banco de Santander
FUNDADO EN 1857
Cuentas corrientes a la vista en pesetas 2 por 100 de interés anual; en monedas extranjeras, variable.
Depósitos a tres meses, 2 y medio por 100; a seis meses, 3 por 100, y a doce meses, 3 y medio por 100.
Caja de Ahorros, disponible a la vista, 3 por 100 anual hasta 10.000 pesetas; el exceso, 2 por 100.
Depósito de valores, LIBRES DE DERECHO DE CUSTODIA. Ordenes de compra y venta de toda clase de valores. Cobro y descuento de cupones y títulos amortizados. Giros, cartas de crédito y pagos telegráficos. Cuentas de crédito y préstamos con garantía de valores, mercaderías, etcétera, aceptación y pago de giros en plazas del Reino y del Extranjero, contra conocimiento de embarque, factura, etc., y toda clase de operaciones de banca.

TRIBUNALES

JUICIO ORAL

Ayer tuvo lugar en esta Audiencia el juicio oral de la causa seguida por disparo y lesiones, en el Juzgado de Reinosa, contra Rafael Aguayo y Aguayo.

El señor teniente fiscal, en el acto del juicio modificó sus conclusiones, apreciando los hechos como constitutivos de dos delitos, uno de disparo de arma de fuego y otro de lesiones menos graves y de una falta incidental de uso de armas de fuego sin licencia, por lo que solicitó le fueran impuesta las penas de un año, ocho meses y veintiún días de prisión correccional, por el delito de disparo, en la de dos meses y un día de arresto mayor por el de lesiones y 10 pesetas de multa por la falta e indemnización de 100 pesetas al perjudicado.

La defensa pidió la absolución, declarando el hecho falta.

Información obrera.

SOCIEDAD DE OBREROS Y EMPLEADOS MUNICIPALES.—Se convoca a junta general ordinaria para hoy, jueves, a las seis de la tarde, en primera convocatoria y a las seis y media en segunda.

Se ruega la puntual asistencia de todos los sindicados.

FEDERACION PROVINCIAL DE SOCIEDADES OBRERAS.—Esta Federación convoca a todas las Juntas directivas cuyas secciones pertenezcan a la Unión General de Trabajadores a una reunión, que tendrá lugar hoy jueves, a las ocho de la noche, en el nuevo domicilio social, calle de Magallanes, número 6 duplicado, bajo.

Se ruega la más puntual asistencia, por tratarse de asuntos muy importantes para los trabajadores.

A los padres de familia
Gran Pensionado—Colegio, Señoritas de Rodríguez—Santuola, 5 (antes Martillo) y Sardinero calle de Luis Martínez, «Villa Rodríguez». Edificios de nueva construcción y a todo confort.
Internas, medio pensionistas y externas

M.C.D. 2020

AROMAS DE LA TIERRUCA
Jabón : Polvos de arroz.
Loción : Colonia : Extracto.
LA ROSARIO (S. A.)

SUCESOS DE AYER

CARRETERO DENUNCIADO

La guardia municipal ha denunciado al carretero Francisco Callejo quien se permitió poner el carro que guiaba sobre la acera de la calle de la Libertad.

ACCIDENTE DEL TRABAJO

Francisco J. Rodríguez, trabajando en los talleres del ferrocarril del Norte se produjo una herida contusa en el dedo pugar de la mano derecha con pérdidá de la uña.

Fué curado en la Casa de Socorro.

CASA DE SOCORRO

Ayer fueron asistidos:

Dolores González, de 32 años; de extracción de un cuerpo extraño de ojo derecho.

Guadalupe Sopeña, de 22 años; de distensión ligamentosa del pie izquierdo.

Nicolás Planell, de 47 años; de fuerte contusión en el antebrazo derecho.

¿ES UNA ESTAFA

En la mañana de ayer se presentó en la Comisaría de Vigilancia don Mariano Moro Carnicero, apoderado de los fabricantes de harina Hijos de M. Moro, quien manifestó que, por referencias de índole particular, había tenido conocimiento de que se hallaba detenido por orden gubernativa un individuo súbdito portugués llamado Juan Núñez Campo, vecino de Vega de Carriedo.

Según el señor Moro, el Núñez Campo, en el mes de septiembre próximo pasado, pidió a la Casa por él representada cincuenta sacos de harina; los que le fueron servidos, cuyo valor era de 3,142 pesetas, de las que abonó una pequeña cantidad.

El señor Moro dió cuenta de que Juan Núñez, con anterioridad al mes de septiembre, había hecho un pequeño pedido, el que pagó, dejando en poder de los señores Hijos de M. Moro una cantidad pequeña de dinero, creyendo que lo hizo con objeto de inspirar confianza.

Por si el asunto pudiera constituir una estafa, el señor Moro presentó la correspondiente denuncia.

La Comisaría de Vigilancia pasó el asunto al Juzgado correspondiente, en unión de un cheque número 3420-58 contra el Banco Hispano Americano de Valladolid, por valor de 1.002 pesetas, a favor del Juan Núñez Campo.

ESTABA RECLAMADO

Hace unos días los guardias de Seguridad detuvieron a Evaristo Rumayor Eoo (Calonge), de 21 años de edad, por formar escándalo en la vía pública.

En la Comisaría de Vigilancia, al tomar la filiación de este individuo miraron en el archivo si figuraba algún antecedente, encontrándose con que Evaristo Rumayor estaba reclamado por el Juzgado desde el día 16 de agosto de 1920 para ingresar en la cárcel a cumplir condena por robo.

Fué trasladado a la cárcel a disposición del Juzgado reclamante.

TALLER MECANICO
SOLDADURA AUTOGENA. — TRABAJOS EN ACERO, HIERRO Y BRONCE.—APARATOS MECANICOS. — TUBERIA DE PLOMO Y HIERRO
MANUEL SAINZ Arrabal, 16

TOS
EL REMEDIO MAS SEGURO, EFICAZ, cómodo y agradable para curar la TOS, son las
PASTILLAS del Dr. ANDREU
Casi siempre desaparece la TOS al concluir la 1.ª caja
PÍDANSE EN TODAS LAS FARMACIAS.
TOS
Los que tengan ASMA o sofocación, usen los Cigarrillos antiasmáticos y los Papeles azoados del Dr. Andreu; que lo calman al acto y permiten descansar durante la noche.

VAPORES CORREOS ESPAÑOLES
DE
PINILLOS, IZQUIERDO Y COMP.ª
Nuevo servicio regular desde Santander a Habana y Veracruz
El día 27 de marzo, fijo, saldrá de SANTANDER el magnífico y rápido vapor español
BARCELONA
de 12.900 toneladas de desplazamiento, admitiendo carga y pasajeros de todas clases para
HABANA Y VERACRUZ
Estos vapores tienen camarotes de lujo con camas, recibidor y cuarto de baño. También tiene camarotes individuales.
IMPORTANTE.—Esta Agencia facilita pasajes para CANARIAS, LAS PALMAS, PUERTO RICO, SANTIAGO DE CUBA, SANTOS, MONTEVIDEO y BUENOS AIRES, para los vapores de la misma Compañía, con salidas quincenales de Cádiz y Barcelona.
Para solicitar pasaje y cabida dirigirse a los consignatarios
Agustín G. Trevilla y Fernando García
MUELLE, 35.-TELEFONO 862.-TELEGRAMAS Y TELEFONEMAS «TREVIGAR»
SANTANDER

Estufas eléctricas de 0,20 céntimos de consumo por hora
ISMAEL ARCE
Paseo de Pereda, 21
(ENTRADA POR CALDERON)
Gran surtido de batería de cocina eléctrica

Bolsas y mercados.

DE SANTANDER

Interior 4 por 100, a 69,05, 69,35 y 68,45 por 100; pesetas 12.200.

Amortizable 5 por 100, 1917, a 93,75 y 93,90 por 100; pesetas 9.500.

Tesoros 5 por 100, a dos años, a 102 por 100; pesetas 3.000.

Asturias, primera, a 56,25 por 100 pesetas 9.000.

Alsasuas, a 78,35 por 100; pesetas 6.000.

Trasatlánticas, a 100,50 por 100; pesetas 30.000.

DE MADRID

	Día 7	Día 8
Interior serie F	68 75	68 75
» » E.	68 75	68 90
» » D.	68 70	68 90
» » C.	68 70	68 85
» » B.	68 75	69 8
» » A.	00 00	69 50
» » C H.	00 00	72 00
Amortizable 5 por 100, V.	00 00	00 00
» » E.	94 10	93 50
» » D.	93 75	00 0
» » C.	93 75	93 50
» » B.	93 75	93 50
» » A.	93 90	93 5
Amortizable 4 por 100, F.	00 00	00 00
Banco de España	531 00	534 00
Banco Hispano-Americano	000 00	0 0 00
Banco del Río de la Plata	221 00	221 00
Tabacaleras	000 00	237 00
Nortes	294 00	298 00
Alicantes	290 50	293 00
Azucareras.—Acciones preferentes	00 00	00 00
Idem idem, ordinarias	00 00	33 00
Cédulas 5 por 100	000 00	000 00
Azucareras estampilladas	000 00	00 00
Idem no estampilladas	00 00	00 00
Exterior serie F	00 00	84 90
Cédulas al 4 por 100	60 00	91 50
Francos	57 40	57 15
Libras	27 78	27 84
Dollars	6 25 0	0 00 00
Francos suizos	00 00	00 00
Marcos	2 65	2 65

Notas diversas.

MATADERO.—Romaneo del día de ayer:

Reses mayores, 24; menores, 31; con peso de 5.902 kilogramos.

Cerdos, 6; con peso de 366:

MOVIMIENTO DEMOGRAFICO.—El ocurrido en el día de ayer, fué el siguiente:

Juzgado del Este.—Nacimientos: Varones, dos; hembras, una.

Juzgado del Oeste.— Nacimientos: Varones, dos; hembras, una.

Defunciones: Gerardo Rozas Fernández, de 22 meses; Peñacastillo.

José Palazuelos Castillo, de 72 años; Magallanes, 28, primero.

LA CARIDAD DE SANTANDER.—El movimiento del Asilo en el día de ayer, fué el siguiente:

Comidas distribuídas, 673.

Asilados que quedan, 139.

Toda la correspondencia política y literaria dirijase a nombre del director. Apartado de Correos número 32.

Sarna
Una sola fricción de LOCION «PAK» basta para quedar limpio de esta plaga sin necesidad de baño.
Frasco: CINCO ptas. en farmacias y
Pérez del Molino

Taller de mecánico dentista
se alquila con toda clase de aparatos necesarios para estos trabajos, en sitio céntrico. Gas, agua, luz eléctrica, teléfono, motores, etc. Informes, en esta Administración.

EL CENTRO de PEDRO SAN MARTIN
SUCESOR DE PEDRO SAN MARTIN
Especialidad en vinos blancos de la Nava, manzanilla y Valdepeñas.
Servicio esmerado en comidas. — Teléfono 1-25.—SANTANDER

Royalty
GRAN CAFE RESTAURANT-HOTEL
de Julián Gutiérrez
Calefacción—Cuartos de baño—Ascensor.
Especialidad en bodas, banquetes, etc.

Casa BARQUIN
ANGULAS
ARCILLERO, 23

ANISOSA
Nueva preparado compuesto de bicarbonato de sosa purísimo de esencia de anís. Sustituye con gran ventaja al bicarbonato en todos sus usos.—Caja 2,50 pesetas.

Solución Benedicto
de glicero-fosfato de cal de CREO crónicos, bronquitis y debilidad SOTAL. Tuberculosis, catarro general.—Precio: 2,50 pesetas.

DEPOSITO: DOCTOR BENEDICTO.—San Bernardo, número 11.—MADRID
De venta en las principales farmacias de España
Santander: PEREZ DEL MOLINO

TOS
Pastillas de Eucaliptus Elósegui. Curan la tos, resfriados, catarros, ronquera, etc. Son antisépticas, inofensivas y agradables.
Caja: UNA pesetas. Farmacias y droguerías.

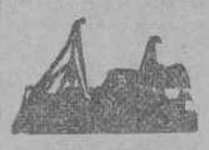

Vapores correos españoles
de la Compañía Trasatlántica
LINEA DE CUBA Y MEJICO
El día 19 de MARZO, a las tres de la tarde, saldrá de Santander el vapor
ALFONSO XIII
admitiendo pasajeros de todas clase y carga, con destino a HABANA y VERACRUZ.
PRECIO DEL PASAJE EN TERCERA ORDINARIA
Para HABANA, 550 pesetas, má 26,60 de impuestos.
Para VERACRUZ, 600 pesetas, más 15,10 de impuestos.
Las expediciones correo del mes de abril, será efectuada por el vapor
ALFONSO XII
y la de mayo, por el
ALFONSO XIII
LINEA DE BUENOS AIRES
En la segunda quincena de marzo—salvo contingencias—saldrá de SANTANDER el vapor
Ciudad de Cádiz
para transbordar en Cádiz al vapor
Infanta Isabel de Borbón.
admitiendo pasajeros de todas clases con destino a Montevideo y Buenos Aires.
Precio del pasaje en tercera ordinaria, para ambos puertos, pesetas 452, más 15,10 de impuestos.
Para más informes dirigirse a sus consignatarios en Santander, señores HIJOS DE ANGEL PEREZ Y COMPAÑIA, Paseo de Pereda, número 36.—Teléfono número 62.—Apartado número 8.

Sociedad Hullera Española.—BARCELONA
Consumido por las Compañías de los ferrocarriles del Norte de España, de Medina del Campo a Zamora y Orense a Vigo, de Salamanca a la frontera portuguesa y otras Empresas de ferrocarriles y tranvías de vapor, Marina de Guerra y Arsenale del Estado, Compañía Trasatlántica y otras Empresas de Navegación, nacionales y extranjeras. Declarados similares al Cardiff por el Almirantazgo portugués.
Carbones de vapor.—Menudos para fraguas. Aglomerados.—Cok para usos metalúrgicos y domésticos.
Háganse pedidos a la
Sociedad Hullera Española
Pelayo, 5, Barcelona, o a sus agente en MADRID: don Ramón Topete, Alfonso XII, 01.—SANTANDER: señores Hijos de Angel Pérez y Compañía.—GIJON y AVILES: agentes de la Sociedad Hullera Española.—VALENCIA: don Rafael Toral.
Para otros informes y precios, dirigirse a las oficinas de la
Sociedad Hullera Española

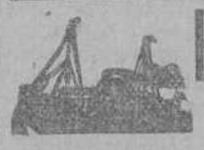

HOLLAND AMERICA LINE - Rotterdam
(Netherlands American Steam Navigation Company)
GRANDES VAPORES CORREOS HOLANDESES
Servicio rápido de pasajeros de Santander a Habana y Veracruz
Próximas salidas fijas de Santander
Vapor EDAM, saldrá el 14 de marzo.
" LEERDAM, saldrá el 11 de abril.
" MAASDAM, saldrá el 9 de mayo.
" EDAM, saldrá el 29 de mayo.
admitiendo pasajeros de primera clase, segunda económica y tercera clase para Habana y Veracruz. También admiten carga para Habana, Veracruz, Tampico y Nueva Orleans.

PRECIOS

	HABANA	VERACRUZ	TAMPICO	
1.ª clase	Ptas. 1.338,50	Ptas. 1.450	Ptas. 1.575,00	Incluido Impuestos
2.ª económica	» 850	» 925		
3.ª clase	» 563,90	» 613,90		

Estos vapores son completamente nuevos, construídos en el presente año, y su tonelaje es de 15.000 toneladas cada uno. En primera clase los camarotes son de una y de dos personas. En segunda económica los camarotes son de DOS y de CUATRO literas, y en tercera los camarotes son de DOS, CUATRO y SEIS literas.
Para toda clase de informes, dirigirse a su agente en Santander y Gijón, don FRANCISCO GARCIA, WAD-RAS, 3, pral. APARTADO DE CORREOS NUMERO 38. TELEGRAMAS Y TELEFONEMAS «FRANGARCIA».—SANTANDER.

Garage VALLINA y Comp.

Agencia de los automóviles ESPAÑA

Automóviles y camiones de alquiler

Servicio permanente y a domicilio.

PRENSA PARA COLOCAR MACIZOS

Vulcanizados: Taller de reparaciones

JAULAS INDEPENDIENTES

AUTOMOVILES EN VENTA

(Facilidades en el pago).

España, 8-10 HP., faetón con alumbrado y arranque, 17.000 pesetas.

Dion-Bouton, 12-16, faetón, alumbrado buena presentación, 13.500.

Ford, ruedas metálicas faetón, 3.900 ptas.

Peugeot, 6-8, dos asientos, 5.500 pts.

Benz limousine, alumbrado Bosch 18.000 pesetas.

Omnibus Fiat, F. 2, doce asientos 18.000 pesetas.

Idem ídem, 18 B. L, treinta asientos 18.000 pesetas.

Camión Berliet, cinco toneladas, 15.000

Idem ídem, cuatro ídem, 10.000 pesetas.

Idem Peugeot, cuatro ídem, 10.000 ptas.

San Fernando, 2 : Telf. 6-16

Encuadernación

DANIEL GONZALEZ

Calle de San José, número 8.

La joyería LOSADA

Pone en conocimiento de su clientela y del público en general, que debido a las muchas compras hechas en el extranjero, presenta un surtido inmenso para regalos de boda como ninguna otra casa en España, a precios baratísimos.

En aderezos de brillantes finos montados en oro y platino, y en plata solamente, hay gran variedad.

Sólo viendo el stock que esta casa es como el público puede darse cuenta del surtido tan grande y variado que presenta.

Cuantas operaciones hace esta casa son siempre garantizadas.

SAN FRANCISCO, 25.—SANTANDER

Almacén de muebles

Más económicos que esta Casa, no hay. Para evitar dudas, consulten precios.

JUAN DE HERRERA, 8

SASTRE

Se reforman y vuelven fracs, smokings, gabardinas y uniformes. Perfección y economía. Vuélvense trajes sabanes desde QUINCE pesetas. MORET, número 12, segundo.

ALQUILO

piso amueblado, en el Sardinero. Informarán en esta Administración

PRECIOSAS PATILLAS

gran moda pelo rizado natural. Espléndida colección Tinturas, productos para los cabellos. Manzanilla especial para conservar el pelo rubio. Todos inmejorable resultado.

BELTRAN, SAN FRANCISCO, 23

Varna

ANTISARNICO MARTI, el único de la cura sin baño. Venta: señores Pérez del Molino y Díaz F. y Blanca, 15. Sus imitaciones son caras, peligrosas y apestan a lina.

Pidan siempre *Antisárnico Martí*

OCASIÓN

Traspaso en sitio céntrico tienda muy bonita por valor enseres. Informarán en esta Administración.

SE VENDE

en planta baja, un cuarto piso y dos buhardillas, muy económico. Para informarse, calle del Sol, 5, primero izquierda.

Legalidad, economía y precisión

COMERCIANTES

Garantizad el peso de vuestras mercancías utilizando las famosas

BASCULAS Y BALANZAS - AUTOMÁTICAS Y CALCULADORAS - MARCA

TOLEDO

Fabricadas por la TOLEDO SCALE Co.
Toledo Ohío EE. UU. de América

que es el ideal del público. Defienden el interés del comprador y vendedor. No exigen ninguna clase de pesas, son exactísimas y siempre invariables.

ADOPTADAS por la Administración de Correos y Telégrafos, Ferrocarriles de Norte y M. Z. A. y todas clases de comercios.

MILLARES DE REFERENCIAS

22 medallas de oro :-: 47 diplomas en varias Exposiciones del mundo, por su construcción perfectísima, solidez, rapidez y duración.

Representante exclusivo para Vizcaya, Madrid y Santander: **Ashad Ali**

Almacenes: Henao, número 6 : BILBAO

Sub-agentes en Santander:

Félix Bolado e Hijos

Santa Clara, 18 — Teléfono 1-47

OBSERVACIONES: Hay disponibles Balanzas de mostrador hasta 15 kilos de potencia y Básculas de 100, 250, 500, 1.000 hasta 30.000 kilos de potencia.

Servicio de trenes

SANTANDER-MADRID

Rápido. Sale de Santander los lunes, miércoles y viernes, a las 8,40 de la mañana.

Correo. Salida de Santander, diaria, a las 4,27, para llegar a Madrid a las 8,40 de la mañana. Llega a Santander a las ocho de la mañana.

Mixto. Sale de Santander a las 7,8 de la mañana y llega a esta estación a las 18,40.

SANTANDER-OVIEDO

Salidas de Santander: a las 7,45 y 13,30. Llegadas a Santander: a las 16,26 y 20,51.

SANTANDER-LLANES

Salida: a las 17,15. Llegada a Santander: a las 11,24.

SANTANDER-CABEZON

Salidas de Santander: a las 11,50, 14,55 y 19,15. Llegadas a Santander: a las 9,28, 15,39 y 18,48.

SANTANDER-TORRELAVEGA

Salidas de Santander: los jueves domingos y días de mercado, a las 7,20. Llega los mismos días, a las 12,56.

Todos los trenes de la línea del Cantábrico admiten viajeros para Torrelavega y regreso.

SANTANDER-BILBAO

Salidas de Santander: a las 8,15, 14,5 y 17,5.—Llegadas a Limpias, a las 9,55, 16,6 y 18,40.—A Bilbao: a las 12,16, 19,05 y 21.

Salen de Bilbao: a las 7,40, 13,30 y 16,30, para llegar a Santander a las 11,50, 18,31 y 20,35.

SANTANDER-MARRON

Salida de Santander: a las 17,35, para llegar a Marrón a las 19,57.

De Marrón para Santander: a las 7,5, para llegar a Santander a las 9,30.

SANTANDER-ONTANEDA

Salidas de Santander: 7,50, 11,10, 14,20 y 17,57. Para llegar a Ontaneda a las 9,47, 13,11, 16,22 y 20,01.

Salidas de Ontaneda: 7,06, 11,23, 14,32 y 18,13. Para llegar a Santander a las 9,03, 13,08, 16,13 y 20,00.

LIMPIEZA

de chimeneas y cocinas, con sujeción a las Ordenanzas municipales. Informes y condiciones, calle San Sebastián, 6, bajo.

Bonito negocio

En Reinosa se traspasa el acreditadísimo café «Moderno». Para tratar con su dueño Emilio Gutiérrez Lantarón.

Compañie Generale Transatlantique

Vapores correos franceses

Rápidos, a cuatro hélices, para Habana y Veracruz

PRUXIMAS SALIDAS

Vapor **Lafayette**, de 18.500 toneladas, saldrá hacia el 22 de marzo.

Vapor **Espagne**, de 15.000 toneladas, saldrá hacia el 19 de abril.

DESCUENTOS SOBRE PRECIOS DE TARIFA A FAMILIAS DE MAS DE TRES PASAJES ENTEROS, COMPAÑIAS DE TEATRO, TOREROS, PELOTARIS, FUNCIONARIOS ESPAÑOLES Y SUS FAMILIAS Y COMUNIDADES RELIGIOSAS.

Para reservas de pasajes, carga y cualquier informe que interese a los pasajeros para Habana y Veracruz y detalles de todos los servicios de esta Compañía, dirigirse a los consignatarios en Santander, SEÑORES VIAL HIJOS, paseo de Pereda, 25, bajo.—Teléfono, número 53.

Loción para el cabello A base de LAVONA

El mejor tónico que se conoce para la cabeza. Impide la caída del pelo y le hace crecer maravillosamente, porque destruye la caspa que ataca a la raíz, por lo que evita la calvicie, y en muchos casos favorece la salida del pelo, resultando éste sedoso y flexible. Tan precioso preparado debía presidir siempre todo buen tocador, aunque sólo fuese por lo que hermosea el cabello, precindiendo de las demás virtudes que tan justamente se le atribuyen.

Frascos de 2,50, 4,50 y 6,00 pesetas. La etiqueta indica el modo de usarla.

De venta en Santander, en la droguería de PEREZ DEL MOLINO.

Servicios de la Compañía Trasatlántica.

LINEA DE CUBA-MEJICO.—Servicio mensual, saliendo de Bilbao el 17, de Santander el 19, de Gijón el 2 y de Coruña el 21 para Habana y Veracruz. Salidas de Veracruz el 16 y de Habana el 20 de cada mes, para Coruña, Gijón y Santander.

LINEA DE BUENOS AIRES.—Servicio mensual, saliendo de Barcelona el 4, de Málaga el 5 y de Cádiz el 7 para Santa Cruz de Tenerife, Montevideo y Buenos Aires, emprendiendo el viaje de regreso de Buenos Aires el día 2 y de Montevideo el 3.

LINEA DE NUEVA YOK, CUBA-MEJICO.—Servicio mensual, saliendo de Barcelona el 25, de Valencia el 26, de Málaga el 28 y de Cádiz el 30, para Nueva York, Habana y Veracruz. Regreso de Veracruz el 27 y de Habana el 30 de cada mes, con escalas en Nueva York.

LINEA DE VENEZUELA-COLOMBIA.—Servicio mensual, saliendo de Barcelona el 10, el 11 de Valencia, el 13 de Málaga y de Cádiz el 15 de cada mes, para Las Palmas, Santa Cruz de Tenerife, Santa Cruz de La Palma, Puerto Rico y Habana. Salida de Colón el 12 para Sabanilla, Curacao, Puerto Cabello, La Guayra, Puerto Rico, Canarias, Cádiz y Barcelona.

LINEA DE FERNANDO POO.—Servicio mensual, saliendo Barcelona, de Valencia, de Alicante y de Cádiz, para Las Palmas, Santa Cruz de Tenerife, Santa Cruz de la Palma y puertos de la costa occidental de Africa.

Regreso de Fernando Póo, haciendo las escalas de Canarias y de la Península indicadas en el viaje de ida

—Además de los indicados servicios, la Compañía Trasatlántica tiene establecidos los especiales de los puertos del Mediterráneo a New-York, puertos del Cantábrico a New-York y la línea de Barcelona a Filipinas, cuyas salidas no son fijas y anunciarán oportunamente en cada viaje.

—Estos vapores admiten carga en las condiciones más favorables, y pasajeros, a quienes la Compañía da alojamiento muy cómodo y trato esmerado como ha acreditado en su dilatado servicio.—Todos los vapores tienen telegrafía sin hilos.—También se admite carga y se expiden pasajes para todos los puertos del mundo, servidos por líneas regulares.

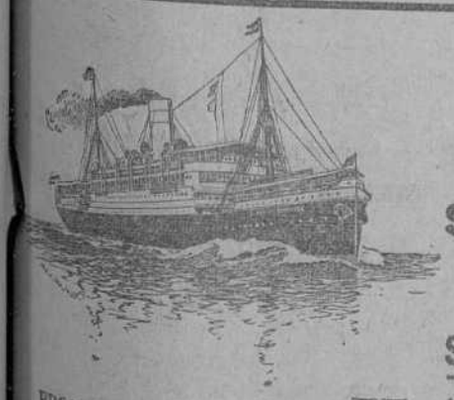

HAMBURG - AMÉRICA LINIE

LINEA REGULAR MENSUAL ENTRE

SANTANDER, HABANA, VERACRUZ, TAMPICO y PUERTO MEXICO

Salidas de SANTANDER los días 14 de cada mes.

PROXIMAS SALIDAS: Vapor **HAMMONIA** el día 14 de abril. Vapor **HOLSATIA** el día 14 de mayo.

Admiten carga y pasajeros de primera, segunda económica y tercera clase.

Dirigirse a CARLOS HOPPE y Compañía - SANTANDER

Guantería y Corbatería **Casa Alfonso** San Francisco 25 Tel. 218.-Santander

Perfumería, Camisería, Objetos de capricho, Carteras, Géneros de punto, Impermeables de las mejores marcas para señoras, caballeros y niños. Taller de composturas de toda clase de paraguas y sombrillas.

La Piña Tallada

FABRICA DE TALLAR, BISELAR Y RESTAURAR TODA CLASE DE LUNAS, ESPEJOS DE LAS FORMAS Y MEDIDAS QUE SE DESEA.—CUADROS GRABADOS Y MOLDURAS DEL PAIS Y EXTRANJERAS

DESPACHO: Amós de Escalante, núm. 4. Tel. 8-23. Fábrica, Cervantes, 10

EN CUARTA PLANA
LA SEMANA DEPORTIVA

EL PUEBLO CÁNTABRO

DIARIO DE LA MAÑANA

NUESTRO CRONISTA EN CUBA

LA PRENSA

Conocí no hará un año a un periodista español que vino a Cuba en pos de no sé qué legendarias grandezas, creyendo, sin duda, en que los cuentos de las mil y una noches tenían aquí su origen.

Intimamos en un café muy popular entre la juventud idealista y un tanto bohemia que también tiene la Habana. Noche tras noche, fuímos en nuestras conversaciones dilucidando algunos pormenores sobre la vida de la Prensa en la Habana, y digo tan solo de esta ciudad porque verdaderamente, las publicaciones diarias del interior de la isla, más que periódicos diarios son hojitas volantes, sin razón de vida ni lectores apenas.

Algunos de los tópicos tratados entre humo de cigarros, vasos de laguer (cerveza) y murmullos de los concurrentes heterogéneos a aquel establecimiento, son los que voy a exponer:

Decía mi interlocutor que era magnífica la impresión que le habían causado los talleres donde se confeccionaban los diarios de la capital. Mas yo, que tantos años hace que estoy en Cuba, que me precio de conocer un tanto a este país en todos sus órdenes de vida, y que, a pesar mío, he tenido que rozarme casi a diario con directores, redactores, repórters, candidatos a los cargos representativos de la nación «insignificantes» y «notables», blancos y negros, en fin, con la parte del pueblo que dentro y fuera del periódico trabaja y pretende obtener sus beneficios, sonreía de tal apreciación, tan falsa, que tan solo con unas palabras convencíla de su error.

Fundar un periódico en Cuba es cosa fácil: Un vivo, levántase temprano una mañana, pensando en el modo de ganar cómodamente y sin quebraderos de cabeza el dinero de los demás. Conoce—o no conoce—al señor X o Z, que aspira, pongo por ejemplo, a representante; se dirige a él y le propone el modo de triunfar en las próximas elecciones, fundando un periódico.

Ni cortos ni perezosos, contratan con la Administración de otro periódico, propietario de rotativa y linotipos, la tirada de tres o cuatro mil ejemplares. Se busca un título que tan solo por su sonoridad sea un reclamo. Unos cuantos amigos del fundador sirven para formar el cuerpo de redacción, advertidos de tal manera, uno por uno: «Mira, chico, te he llamado porque voy a sacar un periódico. Se titulará «La Bomba Explosiva». Ahora, como empezamos, no puedo darte nada; pero sí te encargarás de la sección policíaca y, seguramente, el jefe de policía te dará su «basurita» (regalo o gratificación). Al de más allá le ofrece una «botella» en Obras públicas, Gobernación o Ayuntamiento. Generalmente, la nómina de estos diarios está basada en las «botellas», denominación que se le da a las cantidades de dinero que recibe un individuo de cualquier negociado u oficina al servicio del Estado, por el ingente trabajo de no hacer nada. Si por tal o cual cosa una Secretaría de Despacho (llamado Ministerios en España) se negase a satisfacer la petición del periodista, sufrirá de éste los más terribles rayos de su inspiración y diccionario en la próxima edición tales como los insuperables adjetivos de ladrón, vampiro, asesino del pueblo, etc., etc. Estos dicterios son tan usuales, que han producido una callosidad tal en los benditos ojos de los que lo reciben, que no producen crisis ni merecen atención alguna. Pero así todo, el funcionario público teme las indiscreciones de estos reporteros de ocasión, porque pueden estropearle cualquier combinación de pingües resultados.

De este modo, los párvulos diarios se convierten prontamente en adultos; ítem más: si el aspirante a un puesto en la Cámara o Senado se ha salido con la suya. Desde este momento, una magnífica rotativa, con la maquinaria secundaria, trabaja sólo para este periódico, *representante del Cuarto Poder*. Entonces puede satisfacer los gastos de redacción ganando con este motivo un reportero pesos 60 u 80 por la nómina, más la gratificación de pesos 100 aproximadamente que recibe del Gobierno en cualquiera de sus dependencias.

Esta sinopsis pudiera ser el fiel reflejo del nacimiento y vida de «El Triunfo», diario del partido liberal, a quien el difunto ex presidente de la República, general José Miguel Gómez, compró una rotativa que costó en los Estados Unidos la cantidad de pesos 85.000, más tres linotipos nuevos y una amplia casa para los talleres y redacción. Posee tan insignes redactores, como uno, alcohólico y orador de «meetings» políticos que por negarle un acaudalado propietario, residente en Cienfuegos, la limosna de cinco pesos, puso a éste en berlina, sacando a relucir a su amante, a una meretriz muy conocida en la Habana, y hasta los hijos, que, regados por el mundo, no podía este cienfueguero recordar.

Pudiera ser también fiel relato del ya fenecido «La Nación» que, a pesar de haber sido fundado por un hombre riquísimo, fué baluarte donde se sostuvo en su mina por medio de negocios más o menos decorosos.

«El Día» quizá sea el prototipo del periódico retratado anteriormente. En sus columnas apareció un suelto, hace muchos años, donde se decía que el doctor don Alfredo Zayas Alfonso—actual presidente de la República—se había casado con una sacerdotisa del amor, más o menos aristocrática. Este sueltecito, muy comentado en los círculos políticos y periodísticos a raíz de la proclamación del actual presidente, ayer vilipendiado, fué escrito por un conocidísimo repórter, que llegó a ser representante a la Cámara y *amigo personal* del primer magistrado.

Estos hechos verídicos, conocidos por todos los que vivimos entre los «chicos de la Prensa», ponen de manifiesto el nivel moral de la mayoría de una clase social dedicada al «chantage», especulación y medro personal.

He citado tres diarios importantes para mejor comprobación. Reconozco, sin embargo, que Cuba posee tres diarios que se apartan de este lodazal: «Diario de la Marina», «Diario Español» y «El Mundo», son, si no los voceros de la opinión, por lo menos los más respetados en sus apreciaciones. «Heraldo de Cuba» posee los mejores periodistas cubanos: doctor Isidoro Corzo, doctor Miguel de Marcos y doctor Orestes Ferrara, director del periódico, son los que por su seriedad y juiciosas críticas, ya sobre arte, política o sociología, son considerados por el pueblo como personas dignas de llevar el nombre de periodistas.

El «Diario Español» hace tiempo vegeta sin personificar debidamente su bello título. No es defensor del español en Cuba, ni tiende al mejoramiento de la colonia, de la que se siente separado no sé si por una de esas rarezas de las muchedumbres o no haber sabido ganar la apreciación de los que nacimos en España.

El antiguo «Diario de la Marina»—noventa años de existencia—está dirigido actualmente por el hijo del célebre diarista don Nicolás Rivero, si bien no es él quien maneja tan colosal nave. Un areópago, formado por nobles viejos de arranciadas ideas, hacen que este primer exponente de la Prensa cubana siga, la ruta trazada años ha por el «alma mater» de esta publicación.

Su conservadurismo medioeval, su intolerancia religiosa, hacen que no sea bienquisto de la mayoría del pueblo cubano, si bien el elemento español ha hecho de tal publicación su órgano acreditado.

He citado lo bueno y lo malo de nuestra prensa diaria. En una ciudad de cuatrocientos mil y pico de habitantes, con quince diarios de respetable venta y con el anuncio de nueva vida de cuatro diarios más—uno de ellos español—, no es posible concebir que puedan leerse tan sólo tres de ellos y éstos con reservas.

No he hablado de «El Mundo» por que es un periódico esencialmente informativo. Las noticias sin comentario alguno son escuetamente expuestas al público, formando éste la opinión que su credo le aconseje.

Las revistas, escasas y malas. «Social» es editada mensualmente para dar lugar a la presentación de tal o cual fémina, que dicen encantadora.

Lo mismo «Smart», tan sólo apreciado así como «Social» por el bonito aspecto tipográfico.

«Bohemia», insignificante revista semanal, da cabida a los pseudoliteratos, poetas unos y prosistas otros.

«Fígaro» es la única revista seria y de principios que trabaja por el engrandecimiento de una patria tanto corrompida y desmoralizada no siendo, a pesar de eso, el campo donde laboran las buenas firmas del país. Los buenos poetas, los prosistas verdaderos, los que con su pluma nos dejan ver, de tarde en tarde, algunas bellas producciones genuinamente cubanas, están hace tiempo apartados del terreno de la lucha literaria, arrellenados, quizás, tras alguna mesa de oficina o sufriendo amargas penas de necesidad o desengaño.

Los «larvas», los reptiles del periodismo impreso, ocupan un campo muy propicio a la siembra de buena semilla de valiosos frutos. Ellos corroen y manchan una de las cosas más sagradas de las modernas sociedades: la Prensa.

Y esto que dejo estampado con mi pluma hizo que el periodista español que vino a Cuba en pos de no sé qué legendarias leyendas, guardara su péñola impregnada del más bello perfume de la sinceridad y nobleza, esperando quizás el retorno a su patria.

D. CAMIROAGA.

Habana, 12—II—1922.

CINEMATÓGRAFO LOCAL

Un elemento de atracción.

Ante vuestra vista, lectores, aparece hoy uno de los más lindos monumentos levantados en el Sardinero.

Ya recordareis que allá, por los años cinco o seis del presente siglo, un alcalde que no sabía estimar en lo que valían las cosas artísticas, en una hora de mal humor ordenó la demolición de aquél portento que se llamó por todos la sombrerera de don Santos. La rabieta fué mal recibida por el pueblo, que hubiese echado a su alcalde por el balcón si este, para calmarle, no le hubiera dado en compensación esta maravilla que adorna hoy nuestras páginas.

La marquesina o estación del Sardinero, situada en el lugar menos visible, junto a la playa y frente al Casino, ofrecía la particularidad de que habiendo sido construída para algo no servía para nada. Nos explicaremos. De ordinario las

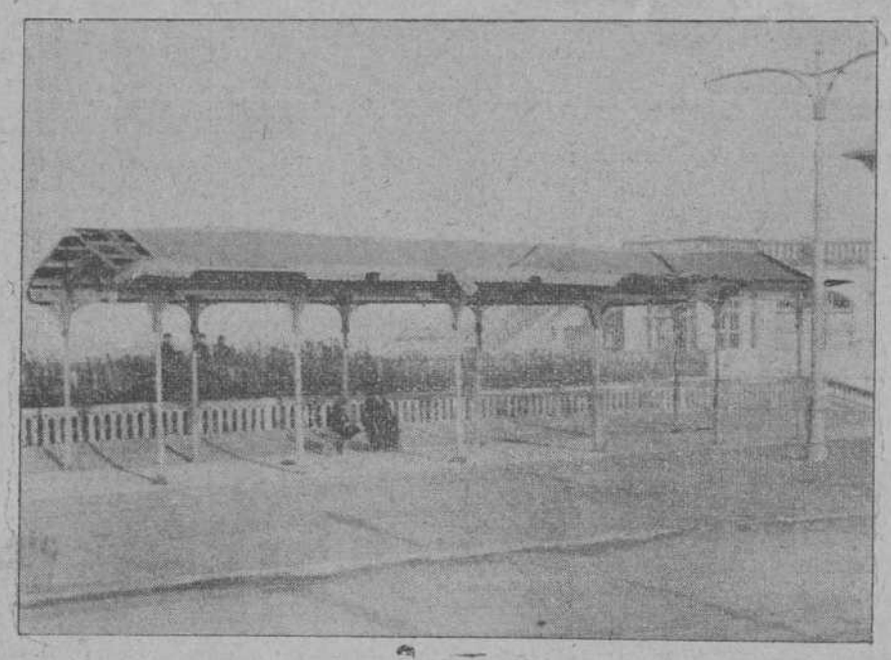

estaciones de los ferrocarriles sirven para alojar a los viajeros, resguardándoles del sol y de la lluvia y demás «azotes» de mamá Naturaleza, además de utilizarse como almacén de material, habitación del jefe, etc. La marquesina del Sardinero, mucho más moderna que las estaciones ferroviarias, fué construída para lo contrario. Cierto que bajo ella podía meterse el viajero del tranvía cuando le daba al cielo por llover o a Eolo por soplar, pero el viajero lo hacía porque la marquesina no tuviese que decir mal de su galantería. Por lo demás, de sobra sabía él que la misión del cachivache era únicamente servir de adorno en el lugar en que fué levantado.

Y así ha ido viviendo la elegante marquesina, hasta que un día oyó leer debajo de sí un periódico en que se solicitaba su muerte. Oir o, echarse a temblar, e irse desmontando de miedo fué cosa de pocos meses. Hoy se le desprendía un adorno de zinc, mañana se le hundía el tejado, otro se le doblaba una columna... ¡Un verdadero dolor!

Esta tristeza de la marquesina llegó a conocimiento del alcalde señor Pereda Palacio y, como es muy compasivo, juró, con la mano puesta sobre el hombro del señor Gómez Collantes, que, en tanto que él ocupase la Alcaldía, la marquesina sería respetada.

Y he ahí que gracias a ese excelente corazón del señor Pereda Palacio, hoy poseemos los santanderinos, en el sitio menos visible del Sardinero, junto a la primera playa y frente al Casino, un lindo armatoste, que ofrece la particularidad de no servir para nada, pero que constituye, merced a ese aspecto de vejez que se le ha dado de propósito, uno de los elementos de atracción de forasteros más poderoso.

Lástima grande sería que el alcalde entrante o la Empresa del Tranvía de Miranda, tuvieran la mala ocurrencia de ordenar la demolición de la bella marquesina antes del próximo verano. Siendo ello así, los miles de forasteros que han de honrarnos con su presencia, se verían privados de uno de los más interesantes edificios, donde la mano del hombre ha logrado realizar la obra más semejante a la mano del tiempo. ¿Quién es el que al ver hoy la marquesina, en su bello estado de descomposición, no la echa por lo menos catorce siglos?

¡Realmente, ha sido mucho alcalde el señor Pereda Palacio!

Mientras se ordena el avance

La idea de la revancha.

Pasan los días con una rapidez vertiginosa. ¿Hay tedio y cansancio? Consecuencia innata de una vida uniforme; el tic-tac del reloj no señala hechos, marca el ritmo acompasado de sacrificios, de penalidades, de servicios penosos. ¿Pero tú, «soldado», qué entiendes de la armonía y juego de la guerra?

Este compás de espera en la marcha triunfal, como todo descanso, es reconfortante en principio; pero al secar nuestra frente del sudor que la marcha produjo, al saborear la fresca y limpia agua del manantial fecundo, el cuerpo añora y desea la sombra del árbol del deleite, del refinamiento del lujo y del deseo.

Esta vida, sin emociones nuevas, sin horizonte despejado, salpicada con las variantes del servicio de noche, descubiertas, convoyes, etc., es la abnegada, la desconocida y meritoria labor de la hormiga, que, poco a poco, y grano a grano, amontona y reune lo indispensable en el mañana. ¡Meritoria labor la de la hormiga, soldado! La Patria sabrá recompensar tu labor abnegada de hoy con grandezas en el futuro y satisfacciones en el presente.

¡El Mauro! ¡Beni-Said! Ese telón de fondo que a todas horas contemplamos, lleno de gamas, de luz y colorido, es la joven coqueta, la veleidosa tobillera que flirtea con todos y no formaliza relaciones por confianza en su juventud y en su belleza, sin pensar que la belleza se pierde y se marchita cuando el tiempo pasa. El cañón y el aeroplano, sus afeites, han de arrugar su rostro, y al pensar en casorios será tarde, veleidosa y sin dote, es mal partido; si gastas tus riquezas en fiestas, sin provecho, y el amor y el perdón hoy lo rechazas, la soledad te espera, y soledad y olvido es muerte, es agonía lenta, sin perdón de pecados ni culpas.

¡Mujeres! Recordar esas tardes tediosas, las solteras, en espera del novio; las madres, en las noches interminables del hijito enfermo; las abuelas, en las ingratitudes recordadas, que sembraron canas en vuestra cabellera, y comparar ese sufrimiento, ese pesar y ese dolor en vuelas, con la impaciencia del que sueña con abrazaros a unas o a otras pasando el tiempo, sin que logrando vea; pero este sacrificio, que es gustoso al exigirlo nuestra madre Patria, tornará el bien por mal, y así soñando pasan los días con ansia loca.

Se comenta, discute y por doquier en el retorno a Santander, ansiado pero anhelando antes la revancha; la fiebre de venganza nos empuja, esta fiebre consume y aniquila cuando el cerebro camina a toda prisa el cuerpo no se mueve; es choque de dos fuerzas que, contrarias, la resultante dán que paraliza, y el tic-tac del reloj, que el tiempo marca las horas de abnegación oculta, servicios penosos, de jornadas de sangre, pero surtidas de fatigas y cuento y todas saturadas del amor del deber cumplido, mejor premiado al carecer de precio.

¡Soldado! Continúa tu labor de fe, no pienses, obédeco tan solo que se está tegiendo la red y tú eres la araña que atraparás al insecto enemigo que en ella descanse. Yo me pienso en mis horas de meditación y descanso y espero con paciencia la «araña» que cito, en la «mosca-muerta» que la suerte depare, para sin crueldad, pero con lucha noble, llegar al fin y trasladar mi albergue a lugar montañoso, hogar donde residen afectos y cariños y donde los brazos abiertos nos esperan.

ROCAMBOLE.

EL DIA EN BARCELONA

Ha causado mala impresión la crisis.

BARCELONA, 8.—Las noticias de la crisis han causado pésima impresión en esta capital.

Los comentarios eran absolutamente favorables al Gobierno del señor Maura, recordándose que durante el período de su actuación renació la tranquilidad en Cataluña.

Temen que con este cambio de Gobierno vuelvan a reinar la anarquía y el terrorismo.

EL SEÑOR MARTINEZ ANIDO

El señor Martínez Anido recibió hoy a los representantes de la Prensa, limitándose a decirles que había celebrado mucho la designación del general Olaguer para la cartera de Guerra.

POR EL ALMA DEL SEÑOR DATO

Algunos amigos del señor Dato han organizado para hoy unos funerales, que se celebraron con gran concurrencia.

Asistieron a ellos las autoridades y numerosas representaciones.

DESDE SEVILLA

La huelga de la fábrica de tabacos.

SEVILLA, 8.—Respondiendo a requerimientos de la Dirección de la Fábrica de Tabacos, han entrado hoy al trabajo 250 obreros pertenecientes al personal no asociado.

Se espera que en días sucesivos se vayan presentándose más, hasta llegar a la normalidad completa.

VELADA NECROLOGICA

A la memoria del señor Dato.

MADRID, 8.—En la Sociedad «El Fomento del Arte» se ha celebrado una velada necrológica en memoria del señor Dato.

Pronunciaron elocuentes discursos los señores Ortuño, Prast, vizconde de Eza y Bugallal.

El acto resultó solemne y muy concurridísimo.

DESDE ALICANTE

Por los mártires de la libertad.

ALICANTE, 8.—Se ha celebrado una manifestación cívica en honor de los mártires de la libertad, que fueron fusilados el año 1884.

Asistieron los niños de las escuelas, representaciones de los Círculos liberales, del Ayuntamiento y de las Sociedades obreras, con sus banderas.

Al pie del monumento conmemorativo depositaron coronas de flores.

También algunos de los asistentes pronunciaron discursos ensalzando su memoria.

M.C.D. 2020