Año 69—Número 21.064—Precio: 70 cts.

El Adelanto

DIARIO DE SALAMANCA

Jueves, 2 de octubre de 1952

REDACCION Y TALLERES: TELEFS. 3185 Y 1924
CALLE DE RAMOS DEL MANZANO, 36

ADMINISTRACION: TELEFONO 1018
RUA MAYOR, 13.—APARTADO NUMERO 10

Entierro del cadáver de Santayana

Roma.—La Embajada española anuncia que esta mañana ha sido enterrado en el cementerio de Verano, de Roma, el cadáver del escritor Jorge Ruiz Santayana, en el panteón de España.

El comunicado de dicha Embajada añade: "De acuerdo con los deseos del difunto, estuvieron presentes durante la ceremonia solamente representantes de la Embajada y el Consulado de España y un número muy limitado de amigos del famoso filósofo. (Efe.)

416 kilómetros más de caminos vecinales, en Salamanca

Madrid.-El plan de modernización de carreteras que ya está en marcha, afecta a unos 11.000 kilómetros en toda España. Además, van a ser construidos 17.000 kilómetros de caminos vecinales, de ellos corresponden 416 a la provincia de Salamanca, donde serán construidos catorce caminos vecinales, entre ellos el de Alba de Tormes a Encinas de Abajo, de especial interés. (Logos.)

Ha sido totalmente dominada la intentona revolucionaria de Venezuela

La Junta de Gobierno mantiene su propósito de celebrar elecciones el 30 de noviembre

Caracas.—La lucha entre las fuerzas leales al Gobierno y los rebeldes ha terminado con la derrota de éstos, en dos Estados venezolanos, según ha dicho un portavoz de la Junta de gobierno.

La revuelta abortada se centró en la base aérea de Boca del Río.

La capital ha permanecido tranquila durante el corto levantamiento. El único parte militar dado hasta ahora dice que los insurgentes estaban siendo activamente perseguidos, y que habían perdido cuatro muertos, diez heridos y un considerable número de prisioneros.

La Junta sigue decidida a llevar a cabo las elecciones para la Asamblea constituyente el 30 de noviembre, a pesar de esta última intentona para derrocar al Gobierno. (Efe.)

En el XVI aniversario de la exaltación de Franco a la Jefatura del Estado

Solemne Tedéum en San Francisco el Grande y recepción en el Palacio de Oriente

Madrid.—Con motivo de conmemorarse hoy el XVI aniversario de la exaltación del Caudillo a la Jefatura del Estado, se celebró esta mañana, en la Basílica de San Francisco el Grande, un solemne Tedeum, en el que ofició el Patriarca de las Indias Occidentales y obispo de Madrid - Alcalá, doctor Eijo y Garay, asistido por Padres Franciscanos. Al piadoso acto asistieron el Gobierno, Cuerpo diplomático, Consejo del Reino y de la Junta Política, altos organismos consultivos de la nación, y representaciones de todas las Corporaciones. El templo, profusamente engalanado e iluminado, ofrecía un brillantísimo aspecto. La parte musical estuvo a cargo de la capilla del templo, dirigida por el P. Garmendia.

Al pie del altar, y en el lado del Evangelio, se situaron los ministros de Asuntos Exteriores, Justicia, Marina, Hacienda, Gobernación, Obras Públicas, Educación Nacional, Industria, Agricultura, secretario general del Movimiento, Aire, Comercio, Información y Turismo y subsecretario de la Presidencia. Detrás del Gobierno se hallaba el Jefe de la Primera Región Aérea, teniente general González Gallarza, que ostentaba la representación del capitán general.

Al lado de la Epístola figuraban el Consejo del Reino, presidido por el presidente de las Cortes, don Esteban Bilbao, e integrado por el presidente del Consejo de Estado, señor Ibáñez Martín; el del Tribunal Supremo de Justicia, señor Castán Tobeñas; los tenientes generales Vigón y Dávila; el almirante Bastarreche y el embajador de España en el Pakistán, señor Sanz Orrio.

Detrás se encontraban la Mesa de las Cortes, representada por el marqués de la Valdavia y el señor Fomojaro; la Junta Política, a la que representaban los consejeros de la misma, don Juan José Pradera, don Agustín Aznar, la señorita Pilar Primo de Rivera y don José Solís, delegado nacional de Sindicatos.

En la primera fila, y frente al altar, se hallaban el Cuerpo diplomático en pleno, presidido por el Nuncio de Su Santidad, monseñor Cicognani, y detrás los representantes de los altos Tribunales de la nación, autoridades locales, procuradores en Cortes, auditores del Tribunal de la Rota, subsecretarios, directores generales y miembros de las Casas militar y civil de S. E. el Jefe del Estado.

También llenaban el templo numerosos generales de los Ejércitos de Tierra y Aire, almirantes, jefes y oficiales de todos los Cuerpos y Armas, miembros de las Reales Academias, presidente y Consejo del Instituto de Cultura Hispánica y otras representaciones oficiales y corporativas.

Terminada la ceremonia, el Gobierno, el Cuerpo diplomático, las citadas autoridades y representaciones, se trasladaron al Palacio de Oriente para asistir a la recepción ofrecida por S. E. el Jefe del Estado.

Desde primeras horas de la mañana la población aparecía profusamente engalanada con colgaduras y banderas nacionales. (Logos.)

RECEPCION EN EL PALACIO DE ORIENTE

Madrid. — Con motivo del XVI aniversario de la exaltación de S. E. el Generalísimo a la Jefatura del Estado, tuvo lugar en la mañana de ayer la tradicional recepción, en el Palacio de Oriente.

El acto se verificó en el salón del Trono, donde a la derecha de Su Excelencia se en-

(Continúa en última plana.)

Sangriento incidente en un campo de prisioneros de Corea

Tokio.—El mando del campo de prisioneros de guerra número 1, de las Naciones Unidas, anuncia que han muerto 45 prisioneros chinos y 120 han resultado heridos, esta mañana, cuando la Infantería norteamericana abrió fuego para reducir una revuelta en la isla de Che Ku.

Ha sido éste el más sangriento incidente ocurrido durante la guerra coreana, con los prisioneros. Una declaración de aquel mando dice que los prisioneros rojos, volviendo a su anterior conducta de violencia, desafiaron esta mañana la autoridad del mando de las Naciones Unidas. Los prisioneros arrojaron piedras contra los soldados aliados, que habían sido enviados a sofocar los disturbios, y ondearon banderas comunistas por primera vez desde el mes de junio. Luego lucharon con los soldados, con alambres de espinos y con palos, en las tiendas. (Efe.)

EL "DIA DEL CAUDILLO" en Salamanca

POR PRIMERA VEZ, LA RECEPCION OFICIAL SE CELEBRO EN EL GOBIERNO CIVIL

Se inició la recepción, ocupando el sitial central el excelentísimo señor gobernador civil y jefe provincial del Movimiento, don José Luis Taboada García, con el excelentísimo señor gobernador militar de la provincia, general don Ricardo Alonso Vega.

Inmediatamente comenzaron a desfilar ante la presidencia todas las autoridades y representaciones oficiales y particulares, por el orden previsto que ayer hacíamos público, permaneciendo en el salón e incorporándose a la presidencia las siguientes:

Excelentísimo señor presidente de la Audiencia provincial, don Humberto Llorente; ilustrísimo señor fiscal de la Audiencia, don Fernando Alamillo; ilustrísimo señor presidente de la excelentísima Diputación provincial, don Carlos Gutiérrez de Ceballos; ilustrísimo señor alcalde presidente del excelentísimo Ayuntamiento, don Luis Fernández Alonso; ilustrísimo señor vicerrector de la Universidad Literaria, don Carlos Nogareda; muy ilustre señor vicario general de la Diócesis, en representación del Prelado (ausente), doctor don Pedro Salcedo; subjefe provincial del Movimiento, don José María Vargas Zúñiga, con los miembros del Consejo provincial de F. E. T. y de las JONS, señores don Claudio de la Fuente Oregui, don Luis López Merlo, don Rafael Márquez Conde, don Mariano Aniceto Galán, delegado provincial sindical; don Luis Ortega, jefe del Distrito Universitario del Frente de Juventudes, y don Carlos Morón, jefe del Sindicato Español Universitario, así como la delegada provincial de la Sección Femenina.

También permanecieron en el salón el ilustrísimo señor delegado de Hacienda don Manuel Velga; el ilustrísimo señor delegado provincial del Ministerio de Información y Turismo, don Ramón Gómez Cantolla; ilustrísimo señor delegado provincial de Trabajo, don José María Iborra; ilustrísimo señor magistrado provincial de Trabajo, don Manuel Mendoza; teniente coronel del Sector Aéreo, señor Plaza, y los diputados provinciales, señores Maillo y Cajal.

Como decimos antes, todas las representaciones oficiales y de entidades que se enumeraban en la relación publicada, fueron excepcionalmente nutridas, como lo fué en contingente final de particulares que se sumaron a este acto, expresivo siempre de la fe de nuestro pueblo en el invicto Caudillo y Jefe del Estado español, Generalísimo Franco.

Presidencia de la recepción celebrada ayer en el Gobierno Civil (Foto Guzmán Gombau.)

TELEGRAMAS DE ADHESION AL CAUDILLO

Al finalizar la recepción oficial en el Gobierno civil, el excelentísimo señor gobernador civil y jefe provincial del Movimiento, cursó un telegrama a la Casa civil de S. E. el Jefe del Estado, testimoniando la adhesión de la provincia y ciudad al Generalísimo Franco, Caudillo de España, y otros al ministro de la Gobernación y al director general de Seguridad, dando cuenta de los actos celebrados y de su destacado significado.

En similares términos se cursaron telegramas por el Ayuntamiento y alcalde de la ciudad y por la Diputación provincial y su presidente, testimoniando la adhesión de Salamanca y su provincia al Jefe del Estado en este XVI aniversario de su exaltación como Caudillo de la nación.

También otros organismos oficiales y diversas entidades manifestaron telegráficamente a la Casa civil similares testimonios de adhesión y respeto hacia el Generalísimo Franco.

Los excelentísimos señores gobernadores civil y militar al comenzar la recepción de ayer (Foto Guzmán Gombau.)

LA BIEN CERCADA

ZAMORA Y EL CID

POR G. VAILLO ROLLAN

Siempre que a Zamora voy, aunque de tarde en tarde, las acucias del recuerdo de los años que allí viví, apenas tiempo me dejan para darme cabal cuenta de cómo y de qué manera la ciudad crece y progresa, en paralelo ritmo a las más destacadas sobre obras y mejoras de todo orden.

Más de veinte años hace que de la "Bien Cercada" salí, y de entonces a esta fecha Zamora en verdad ha ganado como capitalidad de provincia tanto como para muchos de sus habitantes ha perdido en devoción a su historia. Historia de gran valor para la general de Castilla y más para las tradiciones y leyendas que el Romancero dejó bien descritas, por cuanto a cosas y hechos que harto dicen a los que como yo buscan en el pasado enseñanzas y precedentes que más merecimientos den al orgullo del que por buen español se tenga.

"No se ganó Zamora en una hora", reza el dicho popular; atribuido sin duda a los siete meses que duró el cerco que Sancho la puso, en guerra contra su hermana Urraca que la defendía, y en ella reinaba por legítima herencia, merced a la protección de su anciano ayo Arias Gonzalo. Y así, cuando yo a Zamora visito, aunque por pocas horas quisiera hacerlo, el deseo de encontrar en sus murallas, en sus ruinosos palacios o en su catedral e iglesias algo no visto para engarzarlo a cuanto de ella sabido tengo, me obliga a detener las prisas para holgarme en ilusiones de búsqueda, que a veces parecer me hacen extranjero en mi amada tierra castellana.

Cuatro años viví donde antiguo foso hubo que el paso cerraba—por Costanilla—a los que asaltar quisieran los muros que por allí defendían el casco de la ciudad. Y aunque por entonces los negocios, más que las letras, mi mayor atención reclamaban, a hurtadas de aquéllos bien me impregné de historia, recorriendo de temprano o en horas de claras noches, el mismo cerco que el año de mil y setenta y dos Zamora sufrió, perdiéndome también entre sus calles, rincones y viejas plazas, para descansar con rumia de evocaciones de los afanes impuestos por obligaciones de profesión. Y entonces, como siempre que de paso en ella me detengo, principalmente el Cid es e personaje que con más fuerza acude a mi memoria; pues si en verdad la situación de Rodrigo ante los muros de Zamora es anterior al Poema, para mí tengo que en ella, más que en Burgos o en Valencia, es donde debería haber nacido; porque ante el sitio que la obligó a formar parte de la unidad nacional, fué donde el de Vivar acusó, primera vez, sus gestos de caballero al servicio de la integridad de España, ayudando desde dentro, a Sancho, como luego durante el cerco desde fuera lo demostró, pese a hacer mal pago a Urraca de los favores que la dispensó cuando por compañera de infancia la tuvo.

"Afuera, afuera Rodrigo
el soberbio castellano..."

canta el viejo Romancero que doña Urraca gritaba, asomada a un ajimez, cuando se hubo convencido de que a su hermano ayudaba. Y el Cid sale de su palacio por la Puerta de Olivares, uniéndose a los ejércitos de Sancho llamado "el Fuerte", para a poco ser perseguidor del traidor Bellido:

"Con la prisa que tenía—espuelas no se ha calzado.—Huyendo iba el traidor—tras él iba el castellano.—Rodrigo ya le alcanzaba—mas viendo a Dolfos en salvo—mil maldiciones se echaba—el nieto de Lain Calvo:—"Maldito sea el caballero—que como yo ha cabalgado,—que si espuelas yo trujera—no se me fuera el malvado."

En uno de los trozos de muralla que más fuerte aún se conserva, ha pocos años quedó abierto el llamado Portillo de la Traición, por el que salió Bellido urdiendo el engaño, merced al cual, y por la espalda, dió muerte a Don Sancho; y no muy lejos de éste, aquel otro portillo, por el que volvió a entrar en la plaza llevando casi al estribo al de Vivar. Puertas que para Zamora en aquel entonces de oprobio fueron; lavado, y en honor trocado, por la sangre derramada sobre el Campo de la Verdad, por los cuatro hijos de Arias Gonzalo, muertos en noble lid de "non traidores en Zamora existen", a manos de Diego Ordóñez, que a todos los defensores de la ciudad retó, "uno a uno o contra cinco", para vengar la alevosa muerte de su muy amado rey.

Vamos hasta la cruz que a perpetua luz de la verdad se eleva sobre un montecillo que desde fuera mira a la ciudad. Es la cruz que la tradición señala puesta piadosamente por Zamora en el justo sitio donde cayó Don Sancho muerto por el mismo venablo que confiado entregó a Bellido. Roqueña cruz, ante la que los caminantes aún doblan su rodilla y musitan una oración por el alma del gran rey. Y la tierra o piedra que antes besan y luego arrojan sobre ella es, más que señal de paso, como símbolo y ofrenda de todo un pueblo, dada arrastrando los siglos, de que Zamora no tuvo parte en la muerte de aquél y de estar siempre al lado de quien a España mantener quiera en la más conjunta unión de reinos y de fronteras.

A no ser la persecución de Dolfus, nada más sabemos, por cuanto al Cid, en el cerco de Zamora; pues caída la plaza, le vemos a seguido en Burgos como modelo de juez, exigiendo juramento a Alfonso VI, ante "fieles" o compurgatores, de no haber tenido parte en la muerte de su hermano. Y aunque a curiosos se enseña el palacio, que por suyo se le nombra, pena es que sus piedras nada sugieran de lo que tras ellas pensara el valeroso caballero, a quien el ángel Gabriel una vez dijo: "Cabalgas como no cabalga nadie; te irá bien en todo".

Las jerarquías eclesiásticas fijan su criterio sobre el proyecto de ley de Enseñanza Media

En una instrucción de la conferencia de metropolitanos

Toledo.-Hoy publica el "Boletín Eclesiástico del Arzobispado" una extensa instrucción de la Conferencia de metropolitanos, titulada "El apostolado de la educación y los derechos en ella de la Iglesia", en la que se fija el criterio de las jerarquías eclesiásticas españolas sobre el proyecto de ley de Enseñanza Media. Firman la instrucción, el cardenal primado, doctor Plá y Deniel, como presidente de la Conferencia, y el arzobispo de Granada, doctor Santos Olivera, como secretario. Fué redactada durante las últimas reuniones de la Conferencia de metropolitanos, celebradas en Barcelona y Madrid, y los párrafos finales dicen así:

"La Conferencia de metropolitanos, después de solicitar el informe de la Comisión episcopal de Enseñanza y de tener en cuenta el estudio del anteproyecto de ley enviado por el Consejo Nacional de Provinciales de Institutos Religiosos Docentes, inhibiéndose respecto de los artículos del anteproyecto que se refieren a cuestiones meramente técnicas o a la organización del profesorado oficial, entendió que debía ocuparse especialmente respecto de los derechos de la Iglesia, de los principios jurídicos, de la clasificación y reconocimiento de los Centros docentes, de la expresión de los Centros, de la composición de los tribunales en orden a salvaguardar la variedad de condiciones para los alumnos de los distintos Centros de enseñanza, y de la protección escolar.

El ministro de Educación Nacional aceptó cierto número de las modificaciones propuestas por la Conferencia de metropolitanos, no aceptando otras, después de prolijas negociaciones, siempre dentro de un ambiente de mutuo respeto y cordialidad. La Conferencia envió a la Santa Sede la redacción definitiva de los artículos del anteproyecto de ley de Enseñanza Media, que fueron examinados por la Conferencia de metropolitanos en sus reuniones de Madrid y Barcelona.

Y el secretario de Estado de Su Santidad comunicó, tanto al Gobierno como a la Conferencia de metropolitanos, que, aun cuando el proyecto no era del todo satisfactorio, no entendía poner dificultades, con tal que el texto de la ley de Enseñanza fuera el enviado por la Conferencia de metropolitanos en los artículos que fueron objeto de negociación.

A la Conferencia de metropolitanos toca, en este momento, para orientar a los fieles, aclarar qué alcance tiene el acuerdo y la aceptación a que se ha llegado entre la Iglesia y el Gobierno español.

1.º Como el acuerdo y la aceptación han sido después de transacciones mutuas entre el Gobierno y la Conferencia de metropolitanos, sería exagerar el alcance de tal acuerdo y aceptación decir que el proyecto de ley ha obtenido la aprobación positiva de la Iglesia.

2.ª El mínimum de condiciones convenidas entre la Iglesia y el Gobierno español no pueden ser disminuidas sin romper dicho acuerdo, y, por tanto, ningún católico respetuoso con la Santa Sede y las jerarquías eclesiásticas pueden intentarlo.

Habiendo sido aumentado el número de artículos y modificada la numeración de los artículos del anteproyecto de ley en el proyecto definitivo de ley presentado a las Cortes, los artículos de este proyecto, de los cuales ha habido acuerdo con la Conferencia de Metropolitanos y aceptación por parte de la Santa Sede, son los siguientes, 7, 8, 19, 22, 24, 33, 34, 35, 36, 37, 38, 39, 50, 56, 57, 60, 61, 62, 63, 64, 65, 66.

(Continúa en última plana.)

S. A. I. el Jalifa, en Málaga

Málaga.—Procedente de Madrid ha llegado en avión, poco después de la una Su Alteza Imperial el Jalifa, acompañado de su esposa. Fueron recibidos por las autoridades malagueñas, que ofrecieron sendos ramos de flores a la esposa del Jalifa.

Poco después las ilustres personalidades continuaron viaje a Tetuán. (Logos.)

Universidad de Salamanca

Mañana será inaugurado el curso académico 1952-1953

Y el sábado, funeral por el alma de don Teodoro Andrés Marcos

Mañana, 3 de octubre, tendrá lugar la solemne inauguración del curso académico 1952-53, en esta Universidad, con cuyo motivo se celebrarán los siguientes actos:

A las once y media de la mañana, en la capilla universitaria, se dirá una misa de Espíritu Santo.

A las doce, en el Paraninfo, tendrá lugar el acto académico, de acuerdo con este programa:

1.º Alocución del jefe del Sindicato Español Universitario en este Distrito, don Carlos Morón García.

2.º Lectura de algunos conceptos de la Memoria del Curso anterior.

3.º Lección inaugural a cargo del doctor don Manuel García Blanco, catedrático de la Facultad de Filosofía y Letras, sobre el tema "Don Miguel de Unamuno y la Lengua española".

El día 4, a las once de la mañana, en la Capilla universitaria, se celebrará un funeral por el eterno descanso del alma del excelentísimo señor don Teodoro Andrés Marcos, vicerrector que fué de esta Universidad, fallecido el día 21 de julio próximo pasado.

A estos actos han sido invitadas las autoridades provinciales y locales, y de un modo especial los organismos dependientes del Ministerio de Educación Nacional. La entrada a los mismos será pública.

LA CIUDAD

UNIVERSIDAD DE SALAMANCA

EXAMEN DE ESTADO

Relación de los alumnos del Grupo A comprendidos entre los números 127 al 147 inclusive y del Grupo C del 302 al 341, también inclusive, que han verificado el ejercicio oral en el día de la fecha y han sido declarados aptos en el mismo, con expresión de las calificaciones obtenidas.

NOTABLES.—Números 303 321 330 341.

APROBADOS.—Números 129 135 137 140 144 146 147 302 306 307 312 315 317 323 340.

Los números pertenecientes al Grupo B con el ejercicio aprobado en esta convocatoria, comprendidos entre el 151 al 269 inclusive y el número 78 del Grupo A, verificarán el examen oral, mañana, día 2, a las diez de la mañana, en el Palacio de Anaya, actuando en primer lugar ante el Tribunal de Letras el número 78 y del 151 al 203 inclusive, y ante el Tribunal de Ciencias del 204 al 269, pasando después al otro Tribunal, respectivamente.

Salamanca, 1 de octubre de 1952.—El director de examen, FERNANDO LAZARO.

CONVOCATORIA DE DOS BECAS PARA LOVAINA

La Dirección General de Relaciones Culturales del Ministerio de Asuntos Exteriores, convoca un concurso para proveer dos becas ofrecidas en intercambio por la Universidad Católica de Lovaina, de una duración de nueve meses.

Cada una de estas dos becas comprende el alojamiento gratuito en un colegio residencia y dos mil francos belgas por trimestre. La Dirección General de Relaciones Culturales concederá además una ayuda de gastos de viaje de 500 pesetas.

Tendrán preferencia para la obtención de beca, quienes deseen cursar estudios de Medicina del Trabajo, Criminología y Orientación Profesional, Filosofía y Ciencias Políticas y Sociales.

Son requisitos necesarios para concursar, el ser español, estar en posesión del título de Licenciado o doctor de Filosofía, Medicina y Ciencias Políticas y Económicas, así como tener conocimientos suficientes del idioma francés. En las especialidades de Orientación Profesional y Criminología, serán preferidos los que ostenten certificados de trabajo o estudios emitidos por las instituciones relacionadas con dichas especialidades.

Las instancias deberán dirigirse al director general de Relaciones Culturales, antes del día 10 de octubre, fecha en que quedará cerrado el plazo de presentación de instancias. Estas deberán serlo en el Registro General del Ministerio de Asuntos Exteriores, a las que deberán acompañar la documentación académica y de méritos, en su caso, que haya alegado el concursante.

El conocimiento del idioma francés podrá probarse mediante certificados de instituciones oficiales nacionales y extranjeras dedicadas a la enseñanza de idiomas, sin perjuicio de que puedan ser convocados los concursantes para examen comprobatorio.

Cualquier información complementaria podrá solicitarse de la Sección de Intercambio Intelectual de la Dirección General de Relaciones Culturales.

Salamanca, 30 septiembre de 1952.

Sociedad Filarmónica de Salamanca

CONCIERTOS EN EL MES DE OCTUBRE

Están previstos para el próximo mes de octubre, los siguientes tres conciertos:

El aplazado, confiado al insigne maestro, el pianista suizo Harry Datyner.

El día 17, la gran Orquesta Filarmónica de Madrid, bajo la dirección del genial y joven maestro Pablo Gamba.

El día 27 del mismo mes, la Orquesta de Cámara Giovanni de Roma.

Los señores socios deben de tener en su poder el recibo del mes de septiembre, ya que parte del mismo ha de ser utilizado en uno de los citados conciertos.

Salamanca, 29 de septiembre de 1952.

DR. CANDIDO ASENSIO

Tisiólogo del Estado. Pensionado en Sanatorios Sommerfeld-Berlín-Rohrbach-Heidelberg y «Forlanini»-Roma-. Ex-Director del Dispensario Antituberculoso-Arrecife (Canarias) y Director del de Peñaranda. Ex-Director de los Sanatorios de Cáceres y León.

Medicina y Cirugía Pleuro-pulmonar

Dr. Pidal, 2 bajo izq.-Tel. 3563 c. a u.° 89

Dámaso S. de Vega

Cirugía General. Aparato Digestivo

José Jáuregui, 12. Teléfono 4055 (P. Zamora)

Pagos de Hacienda

En la Depositaría de esta Delegación de Hacienda se hallan al cobro los libramientos expedidos a favor de los siguientes perceptores.

Alfredo Calonge, Atanasio Rodríguez, Cajero 22 Tercio de la Guardia civil, Delfín Boyero, Abdón Alonso, Domingo Honorato, Emilio Nava, Felicísimo Manzano, Fernando Martín, Francisco Poudereux, Francisco J. Arraras, Germán Labrador, Isidoro Hernández, José Huarte, Julián Fernández, Juan Simón, Angel Serrano, Jefe Turismo, José Manuel García, José Moreno, Juan Cuenya, Luis Lozano Laurentino Marcos, Luis Alberty, Lucas Suárez, Laureano Ramos, Longinos Martín, Manuel Fernández, Manuel Román, Manuel Iglesias, Ricardo Alvarez, Segismundo Rodríguez, Santiago Martín, Tristán González, Vicente Custodio, Claudio de la Fuente, Quintín Sánchez, Angel Amaro, Angeles de la Fuente, Araceli de la Mano, Hilaria Martín, Nieves Moro, Concepción Picatoste, Nicolás Tetilla. Habilitado 207 Comandancia de la Guardia civil, José Pérez, José Almaraz, José M. Abanca, Lorenzo Pérez, Vicente Pérez, Felicísima Sánchez, párroco de Villarmuerto, Hijo de Rafael Díaz, Cipriano Rodríguez, Onofre Hernández, P. Alonso L. Sendín, Julián Fernández, Juan Cuenya, Presidente Tribunal Menores, José M. García, Quintín Sánchez, Abdón Alonso, Claudio Fuente, Delegado de Telégrafos, Domingo Honorato, Enrique Usero, José Huarte, José Moreno, José Almaraz, Manuel Iglesias Administrador Loterías Peñaranda, Juez de Primera Instancia de Ciudad Rodrigo.

Colegio Mayor Universitario San Bartolomé

Se abre un nuevo plazo de solicitud de instancias para la admisión de Colegiales en este Mayor de San Bartolomé, hasta el día 6 de octubre.

Solamente podrán solicitar los alumnos que hayan terminado el Bachillerato en la actual convocatoria de Examen de Estado.

Salamanca, a 1 de octubre de 1952.—El Director.

AVISO

Durante breves días continuaremos regalando frasquitos de LEGRAIN

PERFUMERIAS EMILIA-ANTONIO

Cupón pro ciegos

Número premiado con 50 pesetas en el Cupón Pro Ciegos para Salamanca, Zamora, Avila, Cáceres y Segovia, correspondiente al sorteo celebrado el día 1 de octubre:

024

Premiados con 5 pesetas, todos los terminados en 24.

Rectificado de CIGÜEÑALES en 24 horas

NUÑO, S. L.

AVENIDA DE ITALIA, NUM. 17

El Tiempo

Temperaturas de ayer en nuestra ciudad

Según datos del Servicio Meteorológico de Matacán, ayer se registraron en nuestra ciudad las siguientes temperaturas extremas:

Máxima: 18,5 grados, a las 15,45 horas.

Mínima: 1,9 grados, a las 8,25 horas.

Vida Religiosa

NOVENA A SAN FRANCISCO DE ASIS

En la iglesia de Madres Franciscas Descalzas se está celebrando la novena con fervor y entusiasmo, de San Francisco de Asís, y llegamos al triduo de sermones a cargo del R. P. Guardián de los Capuchinos, y estos días 2, 3 y 4 estará expuesto S. D. M. desde las diez y media hasta la función de la tarde, con motivo de las cuarenta horas.

El día 4, festividad de San Francisco, a las ocho, misa de comunión; a las once, misa solemne, quedando expuesto Su Divina Majestad. A las siete y media, los cultos de los días anteriores, terminándose con la adoración de la reliquia del santo.

PROFESORA DE SOLFEO Y PIANO

Avenida de Italia, 13

Teléfono 079

Vestir al desnudo

¡¡SALMANTINOS!!

Si quieres ganar el ciento por uno ante Dios, sé caritativo con tus hermanos necesitados.

Si eres generoso, contribuye a la recaudación de fondos para adquirirles ropas. El invierno se avecina. Sus cuerpos sin abrigo les hará sufrir los rigores del frío.

¿Qué pensarías tú si te viese desamparado y aterido?

Si a nuestro paso por la tierra no vamos sembrando el amor y la caridad, no entraremos en el reino de los cielos.

¿Cómo puedes contribuir para ayudar a vestir al desnudo...?

Acudiendo al Teatro Gran Vía a la representación teatral que para adquirir fondos para ellos se celebrará en breve.

Ha comenzado por dar ejemplo de amor al prójimo, el gran empresario don Eugenio Barrueco, quien generosamente contribuye, concediendo el local y todos los gastos naturales del mismo absolutamente gratis. Dios se lo tomará en cuenta y los pobres le vivirán profundamente agradecidos.

Sucesos locales

CICLISTA HERIDO AL CHOCAR CON UN AUTOMOVIL

Manuel Seco Santos, de diecinueve años, soltero, confitero, natural de Escurial de la Sierra, y con domicilio en la calle del Horno 1.ª, número 9, chocó con un automóvil a la entrada de la calle del Generalísimo Franco, en el arco de la Plaza Mayor, produciéndose una contusión en región nasal, de carácter leve, de la que tuvo que ser asistido en la Casa de Socorro.

El automóvil matrícula S. E.-13.359, iba conducido por Urbano Menéndez García, de cincuenta y cuatro años, casado, y el suceso se produjo al frenar el automóvil, con el que chocó el ciclista que venía detrás.

HERIDOS CASUALES

Durante el día de ayer fueron asistidos en la Casa de Socorro los siguientes heridos casuales:

A la una y cuarto de la tarde, Serafín González, que vive en el Barrio Blanco, calle primera, número 3, de herida contusa en la región frontal.

Y a las ocho de la tarde, Francisca Rico Montero, de nueve años de edad, que tiene su domicilio en Alfonso de Castro, número 55, de herida contusa en la región orbitaria.

Fueron asistidos por los doctores Núñez y Heredia, y practicantes, señores Pérez y Bellido.

CAMPOS Y MERCADOS

por ANTONIO ALLUE

Director de la Revista «CERES»

Especial para «EL ADELANTO»

Se creía que las lluvias del 13 al 15 de septiembre habían sido muy abundantes y ahora se ve que tuvieron poca importancia, ya que los cierzos se llevaron la humedad y la tierra ha estado muy áspera.

Porque el tiempo ha estado seco, demasiado seco, hasta que en la madrugada del martes se iniciaron lluvias procedentes del Atlántico. ¿Habrá llegado el tempero de San Miguel, el de las puercas vendimias y gordos borregos?

Las tierras fuertes se habían puesto muy ásperas e imposibilitaba en ellas toda labor de siembra o de preparación, y solamente en las ligeras y sueltas se ha podido sembrar con alguna actividad, pudiendo decirse que en ellas se ha sembrado ya el centeno y las algarrobas. "Y la vieja que nos lo decía, ya nacidos los tenía".

Todavía en las zonas frías se está trillando, interrumpida esta labor por las lluvias y las escarchas anteriores, pero el estar en eras es una excepción, pudiéndose dar por terminada la recolección cerealista en España.

Las vendimias se inician en casi todas partes, y en Castilla es poco lo que se coge, en algunas viñas, nada en absoluto; en otras, media cosecha, pero nada más. La uva se está pagando de 1,20 a 1,25, la corriente, y a peseta, la mala. De la Mancha, Rioja, Navarra, Aragón y Cataluña, las impresiones son buenas en cantidad y calidad. Menos mal. Se paga la uva allí de 1,25 a 1,50 el kilogramo en los majuelos.

La remolacha marcha normal su zona enorme cultivada, pero en algunas tierras se han visto ciertas plagas sin gran importancia, pero que algo harán rebajar la excelencia cosechera, cuya recepción en las fábricas se va a adelantar.

Los fabricantes de harinas empiezan a trabajar, algunos, los trigos nuevos, pero otros esperan aclaraciones a ciertas dudas que tienen ante la última circular de Abastos. Pero como la necesidad hace a la vieja trotar, se resolverán estas dudas sin tardar y favorablemente.

Los mercados de ganados y ferias han estado muy animados en general de concurrencia. El lanar está firme, pues la gente no vende con necesidad por iniciarse buena otoñada; las vacas lecheras están subiendo algo los precios por reponerse muchas, cosa que se había retrasado por la glosopeda. Y los mulares, caballares y asnales, más bien ceden los precios que otra cosa, aunque los buenos ejemplares sigan caros. El porcino se sostiene, pero con bastante flojedad.

Los negocios mayoristas de granos están movidos, aunque domina mucho la oferta vendedora sobre la demanda, conteniéndose en general los precios y bajando algunos céntimos en kilo. La cebada se opera a 2,45, sin saco, en Castilla, y a 2,40 en la Mancha. El centeno se vende mal, operándose en baja a 2,45, sin saco, en Mancha, y 2,55 en Castilla. La avena que ha estado muy animada, ahora se ha parado y se ha operado en baja a 2,50 y 2,55, con saco en Mancha, y sin saco, en Castilla, al mismo precio. Las almortas están muy flojas, a 2,40 en Castilla, con saco. Alholvas, a 2,60 con saco. Altramuces, a 2,40 origen, con envase. Las algarrobas están paradas en absoluto, porque al haberse cogido tantas, están abastecidos los mercados que más suelen consumirlas, como son Salamanca, Extremadura y algo de Andalucía para el vacuno y de lidia.

De harinas no se conocen negocios, porque en las plazas de mayor consumo se han organizado los gremios a fin de presentar solvencia y garantías, cosa que en la contratación directa era difícil de llevar a efecto personalmente, dada la escasez de recursos de muchos panaderos de no admitirse al almacenista distribuidor que lleve a efecto este cometido, como siempre lo llevó con satisfacción de fabricantes, panaderos y consumidores.

Habas, yeros, vezas y maíz, se hacen pocos negocios, existiendo bastante flojedad para todos ellos.

Las patatas están firmes aunque está saliendo bastante oferta vendedora, pues a última hora muchos hortelanos sembraron patatas, a pesar del fracaso económico del año anterior, y se ceden de 1,25 a 1,75, sin saco, en estaciones de origen, bolsa aparte, cuando no se envían a granel, que este año, al valer más, se están empezando a ensacar.

Los salvados están muy animados, vendiéndose activamente cuanto se ofrece. Veremos lo que sucede cuando la molturación se normalice.

La paja sigue muy desanimada porque en el Norte hay mucha hierba por las constantes lluvias de este mes en el litoral Norte, especialmente.

Pulpa se hace a 11,00 y 11,50 pesetas en Andalucía. La que había en Castilla se ha vendido toda, y a esperar la nueva, aunque tardará todavía bastante en salir al mercado.

Las legumbres están encalmadas. Se hablaba de unas gestiones encaminadas a exportar las lentejas, cuyo sobrante está deprimiendo la cotización.

Los vinos continúan muy encalmados, y las uvas, repetimos, se pagan en la Mancha de 1,25 a 1,30, hablándose de 1,50, pero no ha tenido confirmación. Se dice que la cosecha será de veinte millones de hectolitros, pero pudiera no llegar a esa cantidad por el fallo de Castilla.

Gobierno Militar de Salamanca

REVISTA ADMINISTRATIVA

Para conocimiento del personal afectado, se hace presente que la revista administrativa del mes de octubre la pasará el personal militar sin destino en cuerpo de la plaza, a las trece horas del día 2, en este Gobierno militar, y los caballeros mutilados, en su dependencia, a las 10,45 horas del mismo día.

TRACTORES

¡Emplead!

K. L. G.

La batería perfecta

18 meses de garantía

Representación y SERVICIO:

MOTOTRACCION

Felipe Espino, 10-Telf. 3213 (esquina a Rúa)

Cine

SALAMANCA

«LA REINA DE AFRICA»

Difícil es una explicación acerca de la finalidad de producir una película de las características de "La reina de Africa", en la cual con verdadera esplendidez de medios, se alcanzan dos de las manifestaciones más importantes del cine: Fotografía e interpretación. Pero falta el tercero, que es el tema.

Cifrar el éxito de un film, con sólo dos personajes, durante más de hora y media de proyección, representa una más que regular aventura, aunque en él jueguen esos motivos tan agradables a la vista de los paisajes, valorados con un magnífico tecnicolor. En este aspecto, fuerza es reconocer las cualidades cinematográficas de esta película mientras surge, maravilloso, el genio creador de Humphrey Bogart y Katharine Hepbevrn.

El tema, no existe en "La reina de Africa" y no basta una agilidad de diálogo, ni esa acción limitada a bordo de una vieja lancha, por muchas que sean las incidencias y las aventuras, relatadas con toda clase de ingenuidades e incluso el sentido humano y humorístico.

Pero lo indiscutible, es el triunfo rotundo de Humphrey Bogart y Katharine Hepburn, que ha valido al primero el codiciado y simbólico "Oscar", como premio a la mejor interpretación tan justo y merecido, como no lo haya sido en otras ocasiones. Los dos artistas logran mantener el interés de la película, aunque al final se derrumbe, única y exclusivamente por la ausencia de un guión.

En resumen: El alarde de interpretación, la maravillosa ceación de los dos artistas y la belleza de la fotografía, puestos al servicio de un buen guión, habrían dado como resultado una obra maestra del cine. Claro está, que entonces "La reina de Africa" hubiera sido también una de las producciones más soporíferas.

JAVIER

Ganaderos

Hoy día 2 desembarco y pongo a la venta otro nuevo lote de novillas recién paridas, traídas de las montañas de Santander. Para verlas y tratar, con José María Sogo, Carretera de Zamora, 16. Se admiten cambios.

POLLUELOS LEGHORN VIGOROSOS SELECCIONADOS PIDA CATALOGO GRATIS

"Gallinópolis" GOYA, 6 - MADRID - TEL. 25.68.11

Anuncios por palabras

★★ HASTA 20 PALABRAS, 10 PTAS. POR INSERCION - CADA PALABRA MAS, 0,50 PTAS. ★★

Alquileres

SE ALQUILA local céntrico para industria, informes, Joaquín Lavalín, Portales de Zamora, 7. Próximo a Gran Vía. 1-1

Arriendos

ARRIENDO 700 cabezas lanares y 50 vacas heno. Tratar, don Francisco Vicente Herrero, San Sando, cuarto el Centro. 3 a-2

Casas

SE VENDE una casa con almacén, propio para industria, y otro almacén independiente junto a ésta, en Chamberí (Tejares). Razón, en Aceña del Arrabal, Salamanca. 5-2

VENDESE casa, dos plantas, cuatro viviendas, una libre, calle Isidro Segovia, número 10. Informarán casa inmediata, número 12, bajo.

Colocaciones

SEÑORA sola, buenas referencias, necesítase, dándole vivienda; condiciones a convenir. Paseo Canalejas, 34, principal, izquierda, de 2 ½ a 3. 2-2

SE NECESITA doncella y encargado para finca de labor. Informes: Publicidad AVIL, Plaza Liceo, 30. -a-

CHICO sepa montar en bicicleta, se necesita. Presentarse en Publicidad AVIL, Plaza Liceo, 30. Teléfono 1659. 1-1

CONTABLE diplomado, gran experiencia, más veinticinco años practica, colocado actualmente, se ofrece para jornada completa, media jornada o por horas. Urgente. Escriban: GESTORIA R. E. I. Vázquez Coronado, 2. Salamanca.

IMPORTANTE Almacén de mercería y paquetería de Pamplona, necesita viajante para las provincias de Salamanca, Valladolid y Palencia. Indispensable conozca el ramo. Escribir a Referencia 999. Publicidad Elso. Avenida General Franco, 15, Pamplona. 5-3

Demandas

SE NECESITA montanera. Informes, Hilario Tristán. Plaza Onésimo Redondo, 6. Teléfono 1973. 2-2

Ganadería

URGE vender potra tres años, preñada. Tratar, Alfredo Matías. Membribe de la Sierra, Navagallega. 2-2

VENDO dos vacas suizas y una mixta, abocadas a parir. Informes, Emilio Gaspar, en Robliza de Cojos. 3-1

Fincas

EL SERRANO.—Vende bonita finca 330 huebras, todo labor, tierra buena, mucha agua, puede hacerse 30 huebras regadío, libre, 1.000.000 pesetas. Otra próximo Salamanca, 600 huebras, 5.000 encinas mayores, pastos, labor, libre, 2.700.000. Otra 300 huebras, 2.200 encinas, pastos, labor, libre, 1.300.000. Rosa, 1. 1-1

Maquinaria

VENDO barata sierra de cinta de un metro, con motor eléctrico de 15 caballos y todos sus accesorios. Facilidades pago. Informes, GESTORIA R.E.I. Salamanca. 6-2

MAQUINAS PUNTO, máximas garantías, nuevas, contado, plazos, enseñanzas, accesorios, reparaciones. Arreglo agujas enviando estropeadas, 1,50. Tricot Fredy, Madrid, 13, Ciudad Rodrigo.

ARADOS, vertederas, giratorios. Brabant. Gradas. Desterronadoras de estrella. Púas. Canadienses. Arrobaderas. Cultivadores, rejas, tornillos, formones. Soldadura. Reparaciones, Miñambres, Zamora, 46.

MAQUINAS reparar medias. Las más rápidas, económicas y con garantía ilimitada, en la Casa FinTex, Avenida de Alemania, 8. Salamanca.

Ofertas

PROPIEDAD INMOBILIARIA. Oficina de información sobre compraventa de fincas rústicas y urbanas, traspasos de negocios, minas y minerales, hipotecas, arrendamientos rústicos y urbanos. Realizamos rápidamente operaciones urgentes. Gestiones en toda España. Multitud de ofertas y demandas. Corrales de Monroy, 6. Nosotros respondemos de la veracidad y exactitud de nuestras informaciones a los clientes. 3-2

COMA BIEN por poco dinero. Tres platos, postre y vino, 18 pesetas. Servimos bodas. Pensión La Esperanza. Concejo, 4, 3.°, junto Paza Mayor.

FACILITO DINERO en primera hipoteca, con garantía de fincas rústicas y urbanas. Rapidez y reserva absoluta. Collantes. Meléndez, 15, primero.

Pastos

ARRIENDO PASTOS para 50 vacas y 500 ovejas, para andar o no con las mías. Informes, Lorenzo Vaquero, en Garcirrey. 4-1

Pérdidas

EXTRAVIO siete vacas utreteras encastadas, orejisanas y dos cuatreños castrados. Informes, el Ayuntamiento de Villares de Yeltes. 3-3

ENCONTRADA perra caza blanca, lunares y orejas marrón. Entregará a su dueño Manuel Iglesias, en Pizarrales. Nuestra Señora del Carmen, Grupo 12. 3-2

Ventas

AGRICULTORES. — Ignacio Cobaleda dispone de Superfosfatos del 17 %, garantizado, en sus Almacenes de Fuente de San Esteban. Pedidos: Teléfono 24, de Fuente de San Esteban. 4-3

VENDO henos aprovechar en praderas grandes, con mucha hierba, aguas abundantes, buenos pastos, sitio inmejorable, Candelario. Dirigirse, Gloria Martín, Colón, 14, Béjar. 5 a-5

VENDO BARATO, por cesar negocio serrería, excelente aparato de aserrar como nuevo, de 800, con mesa muy fuerte y muy amplia. Alfredo Marcos, calle Calvario, 6, 1.°, Burgos. 3 a-3

MAQUINAS punto nuevas "Carher". Rodamientos bolas. Máquinas subir puntos medias. Facilidades pago. "Elegancias Mangot", Montero Calvo, 2. Valladolid.

MOTORES gasoil y gasolina todas las potencias para riego y usos industriales accesorios, suministros y maquinaria. Piñeiro y Morros. Avenida Mirat, 61.

SE VENDE un solar de 700 metros aproximadamente, en Tejares, junto a carretera Fregeneda. Razón, Aceña del Arrabal, Salamanca. 5-2

Varios

SUBASTA la bellotera de Granadilla, para cerdos u ovejas, a gusto del rematante, el día cinco de octubre, en Palencia de Negrilla.—El presidente, Jacinto Laso. 4-2

DR. GREGO. Cirugía general. Transfusiones de sangre. Centro autorizado por la Dirección General de Sanidad. Tls. 2267 y 2640. C. S. n.° 1681

PROFESOR MERCANTIL.—Clase de Comercio. Ingreso, cursos completos, asignaturas pendientes. Contabilidad. Taquigrafía. Reválida. Preparación intensiva exámenes Enero. Informes: Teléfono 4058.

J. BELLIDO

PIEL, SIFILIS Y VENEREO

Consulta a las 12 y a las 7

Antonio Espinosa, 10 (Esquina General Sanjurjo. Teléfono 2140 (C. S. 11)

Industrias Apertura, instalaciones, inscripción y documentos precisos para tramitar estos expedientes en la Dela. de Industria y Ayunt.° Gestoría R. E. I.—Vázquez Coronado, 2.—Tlf. 2050.—Salamanca

Los DEPORTES

II VUELTA CICLISTA A CASTILLA

BERNARDO RUIZ, ganador de la media etapa Zamora-Salamanca

En la Plaza de Toros tuvo lugar la llegada de los corredores

Un cordialísimo recibimiento tributó ayer mañana nuestra ciudad a los participantes en la gran carrera II Vuelta a Castilla, tanto a la llegada de los corredores como a su despedida, al empreender la marcha para Avila, donde iba a terminar la etapa que hoy comentamos.

EL FESTIVAL CICLISTA

De acuerdo con los organizadores de la Vuelta, que desean celebrar las llegadas en recintos cerrados, el Comité local, presidido por don Luis Domínguez, a quienes ayudaron los señores Vacas y Herrero (G.), montó unas pruebas en la Plaza de Toros, asistiendo bastante concurrencia, aumentada a medida que se acercaba la hora de llegada de la Vuelta. Si hubiera sido ayer día festivo completo, el éxito hubiera aumentado de volumen y duplicado las felicitaciones que los organizadores locales recibieron del Comité de la Vuelta.

El festival tuvo el siguiente desarrollo:

CARRERA DE CINTAS

Tomaron parte seis chavales, capitaneados por el simpático Carlos Domínguez, héroe de nuestras carreras infantiles. En todas las cintas, y no quedó una en el soporte, iban vales canjeables por pesetas para presenciar sesiones en nuestros cinemas.

CARRERA DE PERSECUCION

Aquí entraron ya en "liza" nuestros "ases" y las pruebas fueron seguidas con gran interés.

- Sorteados los participantes se formaron las siguientes eliminatorias:

Primera: Mauro Alonso-A. del Río. Ganó éste en 1 m. 34 s., por un cuarto de vuelta.

Segunda: Elisco Martín y Segundo Acosta. Vence el primero en 1 m. 38 s.

Tercera: Angel Díaz y Cesáreo Bernardo. Vencio Angel en 1 m. 17 s.

Cuarta: Cipriano Sánchez y Francisco García. Esta eliminatoria fué estupenda, por el estilo y velocidad de nuestros dos buenos corredores. Ganó Cipriano en 1 m. 14 s.

Quinta: La de la sorpresa. José Vacas contra Damián Prado, que fué la revelación de las pruebas. Ganó éste en 1 m. 38 s.

CARRERA A LA AMERICANA

Se presentaba por vez primera esta prueba en Salamanca; consistente, con salida en línea, dar tantas vueltas como participantes, eliminándose el último que pisaba la cinta de llegada colocada frente al tendido 6.

Tomaron parte diez corredores y se adjudica la carrera Damián Prado.

Cuando se iniciaban las semifinales de la carrera de persecución, llegó un motorista anunciando la inminente llegada del primer corredor de la Vuelta, por lo que hubo que suspender esta prueba local y la de lentitud.

LLEGADA DE LA VUELTA

A las 12,25 entró en la Plaza de Toros el primer participante en la Vuelta a Castilla, que era Manuel Barquín Septiem, último clasificado en la general y que había, por lo tanto, tomado la salida el primero en Zamora, a las diez y media de la mañana.

Sucesivamente fueron entrando Lajo, muy contento, puesto que había conseguido alcanzar a tres rivales; Issoti (italiano), primer extranjero, por lo tanto, Eiguezábal, Abo el Kader (de Tánger), Brule (del equipo francés) y su compañero Reignard, Manzanequr, Kempf (luxemburgués), José Luis Labrador (tan conocido por numerosos aficionados), Merino, Oñaederra, Morales, Bahamonde (muy aplaudido por su reciente participación en la Vuelta a Salamanca y que había conseguido pasar al siguiente), Morero, Victorio García (ovacionado también y que nos dijo estaba muy desanimado por las averías tenidas), Mallol, Montaña, Landa, Drei (italiano), Miró, Astrau (italiano), que iba realizando un gran recorrido, Hurat, Vidaurreta Filbá, Navarr, Massip, Vidal, Estella, Bernardo Ruiz (acogido con una clamorosa ovación, a la una y veinte de la tarde y ganando varios puestos y un adelanto de diez segundos), Barrutia, Ortelli (italiano), Gelabert, Senén Blanco (que había pinchado a la salida de Zamora y a quien se esperaba con mucha curiosidad por haber triunfado tantas veces en Salamanca), Serra y cerrando la marcha el "leader" Poblet, quien dió una vuelta de honor en medio de gran ovación.

Bernardo Ruiz y Giancario Astrau, preparados para recibir los ramos de flores de manos de dos simpáticas salmantinas (Foto Guzmán Gombau.)

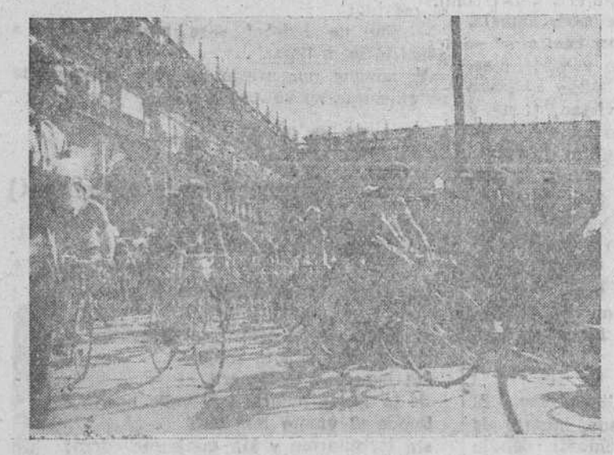

Momento de salir los corredores, desde la Plaza Mayor, para comenzar la etapa Salamanca-Avila (Foto Jorge Gombau.)

EXTRAORDINARIA ANIMACION

Intercalado entre los corredores habían ido llegando el coche de Radio Nacional, el del servicio de control, el camión taller, motoristas y cerrando la carrera el Comité organizador.

Radio Nacional comenzó en seguida a transmitir para Madrid desde los servicios instalados en la meseta de toriles, así como nuestra Radio se instaló a la derecha de la presidencia.

Con este motivo reinó una animación extraordinaria. El popularísimo "Quilates", locutor de Radio Madrid, dirigió un saludo a la afición salmantina; hablaron también Poblet, Ruiz, Gelabert, Senén Blanco; transmitiéndose noticias y discos con briosos pasodobles hasta la terminación del acto; ofreciendo el Paseo de Torres Villarroel y calle de Zamora un animadísimo aspecto.

LA SALIDA

Los corredores y seguidores se concentraron en el café La Granja, mientras en el centro de la Plaza se formaba un "parque" con las bicicletas, custodiadas por la Guardia municipal que prestó eficacísimo servicio aquí y en la Plaza de Toros.

A las tres y quince se dió la salida en la Plaza Mayor, registrándose la nota de que un grupo de corredores que no habían entendido que la salida era neutralizada hasta el Puente Nuevo se "largaron" hasta Calvarrasa, donde un motorista les detuvo para dar lugar a la llegada del resto de la caravana, dándose la definitiva salida en el pueblo indicado.

POBLET, EL PRIMERO EN AVILA

Avila.—A las siete menos diez de la tarde llegaron a esta población los corredores que participan en la II Vuelta Ciclista a Castilla. La meta se había instalado en el campo de fútbol de San Antonio. Los corredores dieron tres vueltas por la pista, en presencia de numerosísimo público que aplaudía.

El primero en llegar fué Poblet, seguido de Bernardo Ruiz y el italiano Drei.

Durante esta etapa no ha habido color, ya que los corredores vinieron en pelotón, sin destacarse ninguno de ellos. Los primeros en entrar en la meta fueron Poblet, Bernardo Ruiz, Vidal, Ituroz y Drei, que han invertido en el recorrido dos horas, cincuenta y un minutos, veinticinco segundos.

Los corredores Navarro y Escribano quedaron bastante retrasados. (Logos.)

Bernardo Ruiz, ganador de la etapa Zamora-Salamanca, contra reloj (Foto Jorge Gombau.)

Los ganadores de las pruebas locales celebradas ayer en la Plaza de Toros (Foto Jorge Gombau.)

CLASIFICACION GENERAL

Avila.—La clasificación general de la II Vuelta a Castilla, después de la etapa de hoy, es la siguiente:

1.º Gelabert, 19-41-42.
2.º Poblet, 19-43-2.
3.º Serra, 19-43-13.
4.º Bernardo Ruiz, 19-45-20
5.º Sant, 19-49-27.
6.º Massip, 19-52-10.
7.º Senén Blanco, 19-52-50.
8.º Vidal Porcaf, 19-54-35.
9.º San Emeterio, 19-55-39.
10. Vito Ortelli, 19-55-41.
11. Astrua, 19-56-15.

Julio Pérez Martín
MEDICO
MATRIZ Y PARTOS
Consulta a las doce
Gran Vía, 12, pral. Tel. 1303
Sanatorio: Clínica Quirúrgica, Vázquez Coronado, 9
C. S. n.º 26

Club Fluvial-Moto Club

Esta tarde, a las siete, se celebrará la primera fiesta de sociedad en su domicilio de Salamanca (Rodríguez Fabrés, 1).

Se exigirá el recibo de septiembre.

Antesala de los Ases

CITACIONES

HELMANTICO DE E. Y D.—Se ruega a todos los jugadores de este club se presenten hoy, jueves, a las ocho de la tarde, en Bretón, para tratar del viaje a Peñaranda el próximo domingo y de asuntos de interés. La falta será sancionada.

C. D. A. A. SALESIANOS.—Se cita a los jugadores de este club para efectuar entrenamiento, hoy, jueves, a las cinco y media de la tarde, en el campo de Educación y Descanso.

JUVENTUS C. F.—Se ruega a todos los jugadores de este club se presenten a la reunión de costumbre en La Tropical hoy, día 2, a la 1,30.

—o—

Se ruega a todos los delegados de equipos se presenten el sábado, día 6, a las ocho y media, en La Tropical, a una reunión particular sobre la entrada en el campeonato.

Verónica Daniel V. Bellido
MEDICO-OCULISTA
Consulta a las once. Gran Vía, 7, 1.º

Dr. Prada Garrido
Ex-profesor, por oposición de la Facultad de Medicina
Director, por oposición, de Dispensarios y Sanatorios del P. N. A.
PULMON Y CORAZON
Rayos X - Electrocardiografía
General Mola, 11 - Teléfono 1980
C. S. n.º 140.

MIGUEL BECERRO
MATRIZ Y PARTOS
Horas de consulta: de 11 a 2
Concejo, 9, 2.º, izqda. Tel. 1285
C. S. n.º 14.

José Angel SERVIA
Médico Puericultor. Enfermedades de la Infancia. Rayos X. Consulta a la una Prado, 4. C. S. núm. 84

PASTO y MONTANERA
Se arriendan pasto y montanera, o se acomoda ganado, en la dehesa "Barrancas y Valtajo", término de Morcillo. Darán razón: Francisco Piñero, Coria. Teléfono, Bar Mercedes.

El Salamanca perdió en El Ferrol

Abeijón resultó lesionado

El Ferrol del Caudillo.—Esta tarde se ha celebrado el partido Ferrol-Salamanca, correspondiente a la primera eliminatoria de la Copa del Generalísimo.

El primer tiempo terminó con empate a cero. En el segundo tiempo se lesionó Abeijón, siendo sustituido por Ces. A los treinta y ocho minutos, Avelino marcó el primer tanto, de cabeza, y a los cuarenta y tres, el mismo jugador fué el autor del segundo.

Arbitró mal Iglesias Rubiera.

Los equipos alinearon así:

Ferrol. — Zamorita; Sobrino Malet, Perniche; Chaos, Arturo; Azpeitia, Melcón, Cabido, Carriaga, Avelion.

Salamanca. — Abeijón: Noreña, Encinar, De la Mata; Chao, Iván; Nano, Dávila, Baena, Goylto y Márquez.

Torrico arbitrará el domingo en El Calvario

Para dirigir el partido Salamanca-España Industrial, que se jugará el domingo en El Calvario, ha sido designado el colegiado señor Torrico.

Partido homenaje a Campos

El At. Madrid venció (4-0) al Boldklubben

Madrid.—Se ha celebrado el partido homenaje a Campos, antiguo jugador del Atlético de Madrid, con una gran entrada.

Primero se celebró un partido entre viejas glorias del Madrid y del Atlético. En éste se alineó Campos. Venció el Madrid por tres a dos.

El primer tiempo terminó con empate a uno, marcados por Emilín, del Madrid, y Pruden, del Atlético.

En la segunda mitad marcaron, por el Madrid, Emilín, de penalty y Belmar, y Pruden, por el Atlético.

Campos salió de nuevo con el Atlético en el segundo encuentro, siendo ovacionado, como el resto de los jugadores.

Se le hizo entrega de una Medalla de la Deportividad, concedida por la Federación Española y una copa y otros obsequios.

Arbitró Asensi.

El primer tiempo fué nivelado. El equipo danés cerró mucho la defensa y el Atlético no estuvo acertado en el ataque.

Se lesionaron Juncosa y Pérez Payá.

El segundo tiempo fué mucho mejor.

A los veintitrés minutos, Agustín, marcó el primer tanto. A los veintiséis, Miguel el segundo; Escudero logró el tercero a los cuarenta minutos, y Rabadán, el cuarto, casi al final. (Logos.)

COPA DEL GENERALISIMO

RESULTADOS

Burgo - Plus Ultra	2-1
Caudal - Avilés	1-1
Ferrol - Salamanca	2-0
Baracaldo - Torrelavega	5-3
Osasuna - Alavés	5-4
Logroñés - Huesca	3-0
Tarragona-Lérida (aplazado)	
España Ind.-San Andrés	3-0
Mallorca - Sabadell	3-1
Hércules - Orihuela	3-1
Jaén - Mestalla	3-0
Murcia - Cacereño	3-2
Córdoba-Las Palmas (aplazado)	
At. Tetuán - Melilla	2-4
Linense - At. Baleares	3-0
Granada - Alcoyano	4-0

Dr. V. PEDRAZ
MEDICO-ODONTOLOGO
Plaza Mayor, 32-33. Telf. 2008

La PROVINCIA

De Fuente de San Esteban

SALMANTINO QUE TRIUNFA

En las oposiciones que acaban de celebrarse en Madrid, para farmacéuticos militares, ha obtenido el número 1 el joven de veintitrés años, José Antonio Cabezas Fernández del Campo, hijo de nuestros buenos amigos don Antonio Cabezas y doña Concepción Fernández del Campo, maestros nacionales de estas graduadas.

Enhorabuena al interesado, extensiva a los padres y familiares.

PELOTA

El día 28 de septiembre próximo pasado, se celebró el encuentro Heli Sánchez (El Herrero) y Leopoldo de Ocampo Valduncid, de esta localidad, contra los hermanos Patato, de Ciudad Rodrigo.

Se discutieron un premio de 1.000 pesetas, 700 para los sanancioscs, y 300, los otros, para cubrir gastos.

El partido se decidió a favor de los locales, con unos 15 o 20 tantos de ventaja los primeros, sobre los segundos.

Creo se ha concertado un nuevo partido, que se verificará en Ciudad Rodrigo, y tal vez otro en esta misma plaza.

EXAMEN DE INGRESO

En el Instituto de Ciudad Rodrigo ha aprobado el ingreso, con excelentes ejercicios, el niño Juan Sánchez Herrero, hijo de nuestro particular amigo don Julio y doña Socorro.

Enhorabuena.

EL CORRESPONSAL

Otra vez el "caso" Kubala

Barcelona. — La atmósfera deportiva se halla cargada de rumores en torno a Kubala, a quien unos presentan afectado por una dolencia que requiere absoluto reposo, mientras que otros, que se creen bien enterados, aseguran que lo que en realidad ocurre es que Kubala no puede jugar en el Barcelona por causas que nada tienen que ver con la salud.

Se habla también de la vuelta de Kubala a Italia. La "Gazzeta dello Sport", de Milán, publica una información dando cuenta de que Kubala sigue perteneciendo legalmente al Patria, de Busto Arzisio, pequeña ciudad próxima a Milán.

Se dice también en la aludida publicación que lo único que es seguro es que Kubala no volverá a Hungría, en cuyo caso su club de origen, el Vasa, de Budapest se avendría al traspaso; pero por una cantidad prohibitiva para los clubs españoles, mientras que en Italia no falta quien ofrece ocho millones de pesetas que se sospecha pide la Federación húngara en nombre del Vasa. (Logos.)

EGIDO ANDUJAR
MEDICINA GENERAL
PIEL—SIFILIS—VENEREO
Consulta: Doce a dos y seis a nueve
Caleros, 5, principal
C. S. n.º 22

¡¡ATENCION!!
34 huevos mensuales o equivalencia metálico le rentarán cada 1.000 ptas. invertidas en "AVICOLA LA SELECTA" reembolsables.
Delegación: Fidel Andrés Fernández. Profesor Sáez, 6
SALAMANCA

Laboratorio ARCOCHA
Director: Adolfo Díaz Golderos
Investigaciones químico-biológicas aplicadas a la clínica
ESPERMIOLOGIA
Avd. de Italia, 1, bajo, derecha
(C. S. 202)

De Lumbrales

Esta mañana tuvo lugar el tercero y último de los solemnes funerales en sufragio del alma del acreditado industrial de esta plaza, don Matías García Comerón, conocido por el "Confitero", que falleció el 27 de los corrientes, a los cincuenta y ocho años de edad.

Tanto en el acto de la conducción de su cadáver a este Cementerio municipal católico, como a dichos funerales, bien podemos decir que concurrió el pueblo entero, para testimoniar a la familia del finado el gran afecto que éste le merecía, no sólo por su religiosidad y ciudadanía, sino por su trato con toda clase de gentes, siendo su muerte generalmente sentida.

A su afligidísima esposa, doña Trinidad, y a sus doce desconsolados hijos, damos nuestro sentido pésame, confiando en que todos ellos, de acendrada religiosidad, sabrán llevar con cristiana resignación tan sensible pérdida.

CHICO

Fallecimiento de la madre política de don José María Gil Robles

Madrid. — Ayer falleció cristianamente, en Madrid, la virtuosa dama doña María de la Concepción Armada y de los Ríos-Enríquez, viuda del excelentísimo señor don Vicente Gil-Delgado.

Desde las primeras horas de hoy se dijeron misas de "corpore insepulto" en la iglesia de la Consolación, y a la una de la tarde, en la parroquia de San Ildefonso, se celebró un funeral, al que concurrieron numerosos fieles, amigos de la familia.

El entierro se verificará mañana, por la mañana, desde la casa mortuoria, sita en la calle de Valverde, a la Sacramental de Santa María.

En las primeras horas de la tarde de hoy llegó a Madrid, en avión, procedente de Lisboa, el hijo político de la finada, don José María Gil Robles, con objeto de asistir al entierro. (Logos.)

Lea usted
EL ADELANTO

Doctor URBINA
UROLOGIA
Plaza Mayor, 9. Consulta: 12 a 2
Teléfono 1042
C. S. n.º 185

Mademoiselle Clotilde Rabier
reánuda sus clases de francés en Corrales de Monroy, número 6, el día 6 de octubre

RAMON LEDESMA
Enfermedades de la Infancia. Rayos X. Consulta a las doce. J. A. P. de Rivera, 25-27. Tel. 1664
C. S. n.º 42.

MARIANO ROMERO
DENTISTA
Valencia, 1 - Teléfono 3956

ANTONIO GARCIA
UROLOGIA
De 11 a 2 y 6 a 8
Gran Vía, 13 1.º — Teléfono 3186

Doctor FERREIRA
Director de la Casa de la Madre
MATRIZ Y PARTOS.—De 11 a 2.
Pozo Amarillo, 13 dpdo. Tel. 2231
C. S. n.º 44

COLISEUM - 4,30 8 y 11
JUEVES S. A. E. S. Señoras y señoritas a mitad de precio
Nápoles millonaria
No tolerada
Por el gran TOTÓ

LICEO - Unica a las 5
Dos películas
COPACABANA
(No tolerada) y
El milagro de las campanas
(Tolerada)

Mañana inauguración de grandes ESTRENOS con
MI MENDA - Por CHEVALIER

Cinema Salamanca — A las 5. La extraordinaria película en tecnicolor (tolerada menores)
DALLAS, CIUDAD FRONTERIZA
por GARY COOPER - RUTH ROMAN
8 y 11. EXITO DEL SENSACIONAL ESTRENO
LA REINA DE AFRICA (Tecnicolor)
por Humphrey Bogart-Katharine Hepburn
(No tolerada)

MODERNO De 5 a 1 noche. ULTIMO DIA
SECRETARIA BRASILEÑA (Tecnicolor)
TIERRA DE AUDACES (No toleradas)

Gran Teatro Bretón — A las 5, 8 y 11
Ultimo día de la extraordinaria producción en tecnicolor
LOS HIJOS DE LOS MOSQUETEROS
Una película para todos los públicos. A todos interesa
(Tolerada) (En tecnicolor)

TARAMONA Desde las 5.
PROGRAMA DOBLE de gran interés.
Yo doy mi vida e Historia de amor

Mañana, ESTRENO de EL LIBERTADOR una película de grandes masas.

GRAN VIA - Empresa Barrueco — A las 8 y 11
Emocionante y bellísimo estreno en tecnicolor
EL HOMBRE DEL COLORADO
GLENN FORD - WILLIAM HOLDEN
ELLEN DREW (Autorizada mayores)
¡Agresivo! ¡Intolerable! ¡Bárbaro!
¿Podía quererle una mujer?
¿Debía respetarle un amigo?

El Adelanto

Fundado en 1883 | Jueves, 2 de octubre de 1952 | Suscripción: 15,00 ptas. al mes

Dígame Vd...

Bernardo Ruiz

(Foto Guzmán Gombau.)

Bernardo Ruiz, ganador de la etapa, está sentado con sus compañeros de equipo Serra, Gelabert, Poblet, y Massip. Sobre la mesa hay un buen plato de pollos doraditos, que van cayendo bajo las manos de los corredores. Su "manager", el simpático Pinno,— italiano— les cuida bien.

—¿Puedo hablar con Bernardo?, pregunto a Pinno.

—Espere un momento, por favor. Está muy nervioso. Yo estoy también muy nervioso. ¡Todos estamos muy nerviosos!

—Pues qué ha pasado?

—No se extrañe. Son cosas del ciclismo.

—¿Cuál es el peor muchacho de los cinco?, continúo preguntando a Pinno.

—¿El peor? ¡Todos son buenos.

Entonces interviene el pelirrojo Serra, que tiene en la mano un muslo de pollo:

—¿Usted es el periodista? Pues diga que el único malo aquí es él. Esta mañana nos ha matado de hambre.

—Pero sepa que ha sido para que corrieran mejor— aclara el travieso Pinno.

Han pasado unos minutos. El ambiente deportivo en que se está desarrollando la comida en el restaurante, me ha hecho pensar un poco en lo bien que se lo deben pasar los periodistas que acuden a la Vuelta a Francia.- En este momento el preparador de Bernardo Ruiz me hace una indicación y me acerco a nuestro as nacional.

—¿Le molesta a usted que le hablen cuando come?

—No, no— dice indiferente Bernardo—. Pregunte lo que quiera.

Pero Bernardo está muy interesante dando buen fin a la comida que tiene enfrente.

Es moreno, ojos hundidos, boca grande y en los pocos minutos que le he tratado me ha parecido un muchacho bueno y sencillo.

—¿Se cree un hombre sencillo?

—Ponga lo que quiera.

—¿Ganó mucho dinero corriendo?

—Bastante. Pero aún quiero tener mas.

—¿Para qué?

—Para cuando me retire.

—¿Cuándo será eso?

—Pienso correr todavía cuatro o cinco años más.

—¿Realmente está contento con lo de Francia?

—Pues sí.

—¿Correrá en la próxima Vuelta?

—Espero.

—Su equipo ideal para correr allá?

—Yo no puedo manifestar nada de eso. La Federación tiene la palabra.

Nuestra charla se interrumpe de nuevo. Una señorita le va a entregar el ramo de flores. Fotos, risas aplausos y dos besos como a la moda francesa, que son celebrados por los presentes.

—¿Qué es lo principal en un corredor?

—Preparación física.

—¿Usted la tiene?

—Creo que sí.

—¿Se esfuerza cuando corre?

—Lo hago con la mayor naturalidad.

—¿Usted bebe?

—Solamente al comer.

—¿Y fumar?

—En el invierno.

—¿Peso?

—Sesenta y ocho kilos.

—¿Aficione?

—La caza.

Y el diálogo se terminó. Ha hablado todo un campeón.

CORIN

Heroísmo de unos marineros españoles

Remolcaron a un pesquero francés hasta La Rochela

La Rochelle.—Entre los actos más destacados de heroismo desarrollados durante las tempestades que han asolado a Francia durante los últimos cinco días para el salvamento de un pesquero francés, el "Fleur de Maris", por el pesquero español "Mariflor", de Guetaria.

Los marineros españoles arriesgaron sus vidas para buscar el barco francés y conducirlo a La Rochela. Tres hombres de la tripulación francesa resultaron heridos por aparejos sueltos agitados por el vendaval y el mar durante dos días después de inundarse el cuarto de máquinas y de dejar de funcionar la radio.

Otro pesquero francés acudió en auxilio, pero los españoles ya llevaban al inutilizado pesquero a remolque cuando el segundo llegó al lugar del accidente.

Los pescadores locales se alineaban en los muelles al entrar los tres barcos. Los españoles han sido agasajados como verdaderos héroes. (Efe.)

Publicaciones

CERES

Hemos recibido el número correspondiente al mes de agosto de la revista "Ceres", publicación nacional de economía agrícola, que se edita en Valladolid.

El número citado es interesantísimo, pues contiene trabajos importantes sobre la economía y técnica agro-pecuaria y las consabidas secciones informativas del campo y los mercados nacionales.

El bien de España exige la educación de la mujer cumpliendo el "Servicio Social" en la Escuela de Hogar de la Sección Femenina.

HABLEMOS de TOROS

LAS CORRIDAS DE AYER

Luis Miguel triunfó ¡hasta como picador!

Regaló un sobrero, en el que hizo la lidia completa

Madrid. — Lleno. Cinco toros de Carlos Núñez, de Sevilla, y uno de Bernardo de Quirós, en la plaza de Vistaalegre.

Pepe Dominguín y Luis Miguel son ovacionados en banderillas, en el primero. Pepe muletea por alto, naturales, afarolados, etcétera y mata de una estocada. (Ovación, oreja y vuelta. Pasa a la enfermería con un varetazo en una pierna y sale poco después cojeando. En su segundo, de Bernaldo de Quirós, grande, manso y con nervio, faena de aliño para media estocada, dos pinchazos y descabello a la cuarta. (Pitos al toro.)

Luis Miguel en su primero, coloca un par y pide cambio de tercio. El toro mansurronea y no pasa. Le hace embestir con valor y dominio. Da naturales, molinetes de rodillas y desplantes temerarios. Media lagartijera. (Gran ovación, dos orejas, vuelta recogiendo prendas y saludos.) En su segundo, protestado por pequeño, pone tres pares buenos. Brinda al alcalde de Madrid, y realiza otra gran faena muy variada y artística acaba de una estocada. (Ovación, oreja y vuelta.) Ante la petición del público, lidió un sobrero al que corrió a una mano.

Luis Miguel y Pepe son ovacionados en quites. Los dos banderillean y juegan con el toro. Luis Miguel brinda al público y comienza con tres ayudados por alto, varias series de naturales, otros en redondo magníficos y varios de espaldas que enlaza prodigiosamente. Se queda de espaldas al toro mirando al público, que le aclama. Mata de una gran estocada y se le conceden las dos orejas y el rabo. A este toro le picó a caballo, sin barrenar, cerrar la salida ni hacer la carioca lo que le valió una ovación más de los regocijados espectadores, que presenciaban un hecho insólito en los anales del toreo.

Los dos toros de Ortega fueron de respeto pero no peligrosos. En los dos toreó bien de capa. Con la muleta empleó con brillantez la izquierda, especialmente al ligar con el de pecho. A su primero lo mató de dos pinchazos y dos estocadas y dió la vuelta al ruedo. Al sexto de media y descabello y se le concedieron dos orejas.

Los tres matadores, que ya habían saludado desde el centro del anillo al final del sexto toro, salieron en hombros al terminar el festejo, cuyo balance fueron ocho orejas cortadas y un rabo. (Logos.)

Diez orejas en Ubeda

Ubeda.—Novillada de feria. Ganado de doña Pilar Quintela de Ligero.

Migúel Orlas, en su primero, faena valiente y estocada (dos orejas, rabo y vuelta y salida). En su segundo, valentísimo. Estocada. (Ovación, dos orejas, vuelta y salida.)

Manuel Cascales, en su primero, gran faena. Estocada. (Ovación, dos orejas, rabo, vuelta y salida). En su segundo, faena magnífica, para un pinchazo y una entera. (Ovación, oreja, vuelta y salida.)

Chicuelo II, en su primero, faena valiente y estocada. (Ovación, oreja y vuelta.) En el último sufre una cogida aparatosa sin consecuencias y hace gran faena para un pinchazo y estocada. (Ovación, dos orejas y vuelta.) (Logos.)

Festival en honor de Rafael el Gallo

Sevilla.—En la Maestranza se ha celebrado un festival en honor de Rafael el Gallo, con motivo de sus bodas de oro.

Se lidiaron diez novillos de distintas ganaderías.

El duque de Pinohermoso lidió un novillo de su ganadería, el primero, y es ovacionado. Peralta, en el cuarto, escuchó una ovación al rejonear. El novillo era de Osborne. En el de Concha y Sierra, Pareja Obregón obtuvo un triunfo con los rejones. Dió la vuelta y cortó las dos orejas y rabo.

En lidia ordinaria, Chicuelo, en un novillo de Escobar, ovación y salida. Domingo Ortega, en otro de Guadalest, dos orejas y rabo. Gallito, ovación, vuelta y salida en un toro de Esteban González. Manolo dos Santos en el de Cobaleda, ovación, dos orejas, rabo, vuelta y salida. Silveti, en uno de Buendía, ovación y salida. César Girón, novillo de Pérez Tabernero, rabo y dos vueltasorejas rabo y dos vueltas, y Curro Galisteo, en uno de Montalvo, ovacionado. (Lgos.)

Mejoría de Jumillano

Barcelona.—El espada Jumillano se halla considerablemente mejorado y su estado general es satisfactorio. Se le ha levantado el apósito y la herida ofrece muy buen aspecto. El padre no se separa de su lado. (Logos.)

El acontecimiento grandioso del próximo día 12 en Vitigudino

Ignoro por qué causas y motivos viene hablándose desde hace unos días de que la novillada organizada a beneficio de los familiares del malogrado diestro Antonio del Castillo, muerto trágicamente, como saben nuestros lectores, en Masueco de la Ribera, el día 20 del pasado mes de agosto, había sido suspendida y que en caso de celebrarse no se efectuaría en la plaza de toros de esta villa. Dicho rumor es completamente inexacto; el festejo, tal como se anunció en mi crónica publicada el día 16 de los corrientes, tendrá lugar (D. m.), el domingo, día 12 de octubre, fiesta de la Raza y la Virgen del Pilar de Zaragoza. El único y verdadero apuro de la comisión organizadora, cuyos nombres ya han sido publicados, es el de poder incluir en el cartel a los numerosos toreros que incondicionalmente han ofrecido su valioso y desinteresado concurso, deseosos de actuar en dicha corrida. Es tal la cantidad de ofrecimientos recibidos, que resulta totalmente imposible que dicha comisión, a pesar de sus buenos deseos, pueda dar satisfacción y atender todas las solicitudes que han llegado y continúan llegando a sus manos.

Y lo que ocurre con los matadores, se repite asimismo con los ganaderos de reses bravas, pues a los nombres de los señores ganaderos que citaba en mi crónica anterior hay que añadir otros dos de tanto prestigio como son los hermanos García Ramos, que han ofrecido la vida de un novillo de su propia ganadería, y don Dionisio Rodríguez ha vendido un precioso toro de pura casta a mitad de su precio, con categoría de primera, a don Evangelista Pérez Gorjón, como donativo para los familiares del infortunado Antonio del Castillo, el cual será también estoqueado el mismo día en esta plaza.

La expectación para conocer los nombres de los diestros que figuran en el cartel es enorme, pues figuran varios de verdadero prestigio.

Tan pronto como la comisión organizadora haya seleccionado los espadas que deban actuar en tan atrayente corrida, cosa que se realizará seguidamente, tendré el gusto de hacerlo público para satisfacción de los numerosos aficionados que así lo vienen solicitando, tanto de esta provincia como de la limítrofe de Zamora.

¡Ganaderos de reses bravas de la provincia! Vuestro corazón se os conmoverá al ver el de don Evangelista Pérez Gorjón, de Vitigudino; hermanos García Ramos y don Dionisio Rodríguez, de Villavieja, ¿por qué no lo demostráis dando la vida de un novillo para ayuda de los familiares del infortunado Antonio del Castillo?

MATIAS

ESTUDIANTES DE MEDICINA

Vuestros libros de texto y apuntes, cuadernos, cuartillas, plumas estilográficas y bolígrafos, adquiridlos en

LIBRERIA NUÑEZ

RUA MAYOR, 13

donde encontraréis los precios más económicos

Las jerarquías eclesiásticas...

(Viene de primera plana)

69, 93, 97, 98 99, 100, 101, 102, 103, 105 y disposición segunda transitoria.

En cuanto al artículo 117, que responde al 101 del anteproyecto, es muy de notar que se ha variado no sólo la numeración, sino la redacción, y, por tanto, sólo ha habido acuerdo entre el Gobitrno y la Conferencia de Metropolitanos, respecto del artículo 101 del anteproyecto.

A este artículo 101 del anteproyecto dió su conformidad la Conferencia de Metropolitanos, previa la aclaración verbal del excelentísimo señor ministro de Educación Nacional, y que las becas para internos serán sufragadas por el Estado en todos los Centros de Enseñanza Media.

3.ª Querían los católicos en completa libertad respecto de los artículos del proyecto de ley que no han sido objeto de negociación entre la Iglesia y el Gobierno, como también respecto de buscar mejoras con la moderación y respetos debidos y por medios legales el mínimum de condiciones convenidas.

La Conferencia de Metropolitanos ha cumplido la misión delegada que le encomendó la Santa Sede, procurando conservar la plena serenidad en todos los momentos, inspirándose en la doctrina de las encíclicas pontificas, especialmente en la "Divina Illius", de Pío XI, y en el Código de Derecho Canónico, buscando la armonía entre todos los que consagran su vida a la noble misión educativa, ya que en España todos hacen profesión de católicos, y teniendo como finalidad suprema el bien de la adolescencia y juventud españolas.

La Conferencia de Metropolitanos hace votos para que en semejante ambiente de serenidad, sin desconocerse por nadie que haga profesión de católico los deberes propios de la Iglesia en las escuelas, buscando la armonía y cordialidad entre todos los educadores, no olvidando que en las escuelas medias, si tiene importancia grande la formación intelectual, no la tiene menos una sólida formación moral y religiosa, se discute el proyecto de ley de Enseñanza Media; a su tiempo se promulgó una ley que dejó satisfechos a la Iglesia en su grande apostolado de educación, y al Estado español, en sus nobles anhelos de promover el bien común, en lo que más puede influir en el progreso y la prosperidad de la patria, que es la formación de una juventud sana y fuerte, bien desarrollada intelectualmente y bien fundamentada en cultura religiosa y práctica de la vida cristiana. (Logos.)

PRIMER ANIVERSARIO DEL SEÑOR

DON VALERIANO MARTIN GONZALEZ

(Industrial Transportista), que falleció en Béjar el día 3 de octubre de 1951, a los 75 años de edad, habiendo recibido todos los Santos Sacramentos y la Bendición de Su Santidad

R. I. P.

Su desconsolada esposa, doña Gregoria Rico Muñoz; hijos, hijas políticas, nietos, hermano, hermana política, sobrinos y demás familia,

Ruegan una oración por su alma.

Se aplicarán misas por su eterno descanso, el día 2 de octubre, a las siete y media, en San Juan; el día 3, a las ocho, en el Santuario del Castañar y templo de los Padres Salesianos, y a las diez del día 3, solemne funeral en la parroquia de San Juan Bautista, de Béjar.

Funeraria "La Soledad. Béjar

HOJAS al VIENTO

Por Miguel R. Seisdedos

EL DESTINO DEL HOMBRE

—¡Conténgase, Tolstoi, o le arrojo un tenedor a la cara!

León Tolstoi era violentísimo en su juventud.

Aquel día, a las ocho de la mañana, todos los huéspedes del poeta Feth estaban sentados en derredor de la mesa, dispuestos a tomar café. Era en París.

Turgueneff, el novelista célebre, hablaba con la dueña de la casa sobre el comportamiento de la institutriz inglesa.

Tolstoi interrumpió el diálogo con impertinencias tales, que Turgueneff, a pesar de su natural blandura, se turbó y balbució irritado:

—¡Conténgase usted o le arrojaré un tenedor!

Tolstoi se marchó en seguida y envió una carta a Turgueneff, desafiándole. El poeta Feth intervino. Turgueneff se excusó. Tolstoi escribía a éste poco después:

—"Me es insoportablemente triste pensar que tengo un enemigo."

Entre almas grandes, cuando surge un conflicto, todo se arregla bien.

Pero Tolstoi, en sus años mozos, debió ser un huracán. El mismo, exagerando, sin duda, llegó a escribir:

"No puedo recordar estos años sin horror, sin disgusto, sin sufrimiento. He matado a hombres en la guerra; he provocado en duelo a otros para matar; he perdido dinero en el juego; he devorado el producto del trabajo de los campesinos; he hocicado en el lodo; he mentido. La mentira, el robo, la lubricidad, la embriaguez, la violencia, la muerte... No existen crímenes que yo no haya cometido."

Pero pronto reaccionó para convertirse en *consciente, bueno y afable.*

Y llegó a adquirir "la convicción de que el destino del hombre es la aspiración hacia la perfección moral, y que este perfeccionamiento es fácil, posible, infinito..."

HOSPITALIDAD FEMENINA

No basta hacer bien, hay que saber hacerlo, envolverlo en delicadeza, en poesía...

Cuando Mungo Park, médico y viajero escocés, fué expulsado de una aldea africana por los hombres que en ella vivían, triste y famélico, fué a refugiarse bajo un árbol. La noche era lluviosa y se oían rugidos de fieras. Una negra que regresaba del campo le vió, se compadeció de él y lo llevó a su choza, en la que encontró albergue, lecho, cena...

Y, para hacer más agradable, más dulce su acogida, la negra llamó a las mujeres de la casa y se pusieron a hilar algodón.

Y una de las más jóvenes, con voz deliciosa, llena de tiernos temblores, improvisó una canción en honor del viajero.

Y cantaba:

—Mugen los vientos... La lluvia cae... El pobre hombre blanco, desalentado, muerto de hambre y de fatiga, vino a sentarse debajo de las ramas de nuestro árbol. No tiene madre el pobre hombre blanco, no tiene madre que le traiga leche, ni mujer que muela su grano.

Y las demás mujeres coreaban quejumbrosamente:

—Compadezcamos al pobre hombre blanco, que no tiene madre...

Y Mundo Park se sintió tan profundamente conmovido por tanta bondad, que no pudo dormirse y pasó toda la noche dando vueltas sobre la estera que le servía de lecho en un rincón de la choza.

Dios ha cargado de ternura las almas de las mujeres, hasta las de las pobres negras de las regiones africanas.

UNA AVENTURA

La abuela dice al chiquillo:

—Anda, saca el marranillo, llévale al campo a que coma. Toma esta varita, toma, para guiarle. Procura tratarle bien, con dulzura... No te apartes de su lado... No le hagas correr... Evita que se meta en lo sembrado... Sé formal, en fin...

Y él grita:

—Haré lo que usted me mande... ¡Qué ganas tengo, abuelita, de ser grande!

Y, con la vara en la mano, va decidido al corral y saca de él al marrano, que es... un perfecto animal.

Y hocicudo, rabitieso, delgado como pajuela, ante el muchacho travieso, camina del campo, vuela.

¿Por qué la noche está oscura? ¿Por qué, con alzar la mano, se llega al mejor manzano del huerto del señor cura?

Sin pensar en el marrano, el goloso porquerillo se ha llenado de manzanas un bolsillo, otro bolsillo, y, cuando está con más ganas junto a la tapia comiendo, aparece el sacerdote y le grita:

—¡Mónigote! ¡Granuja! ¿Qué estás haciendo? ¿No sabes que al niño malo Dios le castiga sin palo? ¡Yo se lo diré a tu abuela!

El muchacho corre, vuela, y, con angustia en el pecho, piensa que aquello que ha hecho no lo ha aprendido en la escuela.

Y, recogiendo el cochino, mientras va por el camino:

—¡Soy un ladrón! —se murmura—. ¡La abuelita va a llorar!

Y, aunque por miedo no jura, arrepentido asegura que no volverá a robar.

LA HOJA

(Interpretando a Arnault)

De tu tallo arrancada,
pobre hoja seca, ¿dónde vas?
—Lo ignoro.
Desde que el rayo derribó la encina
que era mi único apoyo,
el aquilón o el céfiro me arrastran
con su inconstante soplo
del bosque a la llanura,
de la altiva montaña al valle hondo.
Donde el viento me lleva
sin espantarme y sin quejarme corro;
voy donde va la hoja de la rosa
y la hoja del laurel, donde va todo...

Notas de Sociedad

Salió para Madrid, don Sebastián Arcajo.

Mañana, San Cándido, es el santo de las señoras viuda de Elena, Rodríguez de Santana, y de los señores Barrado, García Sánchez, Rodríguez Magallanes, Pérez Martín, Ansede, Asensio y Vargas Zúñiga.

De Plasencia, ha llegado don Agustín Llanos.

Cremas, PERFUMERIAS RECIO.

Regresó de Madrid, don José Pinedo Martínez.

Regresaron de San Sebastián, don José Miguel Motta y familia.

Han salido para Burgos, nuestro querido amigo don Ignacio Rodríguez Escorial y familia.

ANIVERSARIO

Cúmplese mañana, día 3, el primer aniversario del fallecimiento del señor don Valeriano Martín González, industrial transportista, cuya personalidad era bien conocida y estimada en Béjar, y que contaba con grandes simpatías en Salamanca. Puede decirse que con su eterna ausencia dejó en esta vida una estela de vivos recuerdos.

Al cumplirse tan señalada fecha, llena de tristes evocaciones, renovamos la expresión de nuestra condolencia más sentida a su desconsolada esposa, doña Gregoria Rico Muñoz; hijos, hijas políticas, nietos, hermano, hermana política, sobrinos y demás familia.

En el XVI aniversario...

(Viene de primera plana)

contraba situado el Gobierno en pleno y el presidente del Consejo del Reino y de las Cortes Españolas; a continuación, los consejeros del Reino. A la izquierda del Caudillo se hallaban altas autoridades militares, civiles y eclesiásticas. Enfrente estaban situados los representantes del Cuerpo diplomático acreditado en Madrid, de la Junta Política, Mesa de las Cortes y procuradores.

A las doce dió comienzo la recepción ante el Caudillo, haciéndolo nutridas representaciones de todos los organismos oficiales.

El paso del Caudillo por las calles de Madrid fué acogido por el numeroso público allí congregado con vivas muestras de entusiasmo. (Logos.)

LAS ELECCIONES JAPONESAS

Mayoría liberal

Tokio. — El partido liberal del primer ministro Shigeru Yoshida, ha obtenido 117 de los 162 puestos definidos por los primeros escrutinios una vez cerradas las urnas en las elecciones para la Cámara Baja, los grupos moderados de derecha, que habitualmente apoyan la línea liberal, han obtenido 35 puestos y los diez restantes han sido ganados por diversos pequeños partidos.

Doctor Alvarez Morujo

SISTEMA NERVIOSO

Medicina y cirugía del dolor

Electroterapia. - RAYOS X

Meléndez, 18. Principal

DR. HEREDIA ONIS

Profesor de la Facultad de Medicina

CIRUGIA

Consulta de 12 a 2

Clínica "Santa Isabel"

Plaza San Juan de Sahagún, n.º 8

[C. 6. n.º 196]

Marginal

SOL DE MADURA

MEMBRILLOS

Sin la cortesía de hacerse anunciar, para estar dispuestos a su recibimiento, se ha presentado el otoño. Pero no lo ha hecho, ciertamente, con gesto hosco de un cielo gris, anubarrado, sino con el disfraz del sol de "madura membrillos", que engaña de día por la temperatura invernal, acentuada de noche, y hasta con los inconfundibles síntomas de las primeras heladas.

La afirmación es elocuente ante ese 1,9 grados registrado ayer poco antes de mediar la mañana y que no se produce en muchos días del invierno, invitando a la camillita y al brasero, en una anticipación francamente desesperante de continuar así.

Pero hemos de confiar en el veranillo de San Martín antes que en los presentimientos del antipático invierno, siquiera en la especie de nostalgia que significa el otoño, como símbolo de los años que van pasando, cargándonos cada vez más con la vida para alcanzar en la estación otoñal un sentido más preciso de que vamos caminando. Porque si, efectivamente, lo mismo que vienen la primavera, el verano y el invierno, sin embargo es ahora, al entrar en la antesala invernal, cuando se precisa con mayor impresionismo. Por algo al otoño lo presentan como una declinación...-JAVIER.