Año 65 — Número 19.644 — Precio: 50 cts.

El Adelanto

DIARIO DE SALAMANCA

Viernes, 12 de marzo de 1948

REDACCION Y TALLERES: TELEFONO 1924
CALLE DE RAMOS DEL MANZANO, 36

ADMINISTRACION: TELEFONO 1018
RUA MAYOR, 13. — APARTADO 10

ENTREVISTA ENTRE EL PRESIDENTE PERON Y EL EMBAJADOR DE ESPAÑA

Buenos Aires.—Ayer, por primera vez después de su enfermedad, el general Perón, que aún no ha reanudado oficialmente su trabajo, fué visitado por el conde de Motrico, embajador de España en la residencia presidencial de la avenida de Alvear, situada a doscientos metros aproximadamente de la Embajada española. La entrevista se desarrolló en un ambiente íntimo de amistad personal y duró cerca de dos horas. (Efe.)

Visita al ministro de Agricultura

Madrid.—El ministro de Agricultura ha recibido la visita de la comisión designada para la organización de un Congreso de Ingeniería agronómica, que habrá de tener lugar el próximo otoño.

El señor ministro expresó su gran interés y elogió la idea de la última asamblea general de ingenieros agrónomos, prometiendo su apoyo, de toda índole, a esta magnífica idea, habiéndose llevado a cabo un amplio cambio de impresiones respecto a los temas que consideran objeto del Congreso. (Logos.)

EN LA EMBAJADA DEL PERU, SE IMPONE UNA CONDECORACION AL GENERAL LECEA

En la Embajada del Perú, el agregado aéreo de aquel país ha impuesto la Medalla de Oro de la aviación peruana (la más elevada condecoración del Perú), al general del Ejército del Aire español, don José Rodríguez de Lecea, como premio que le otorga el Gobierno peruano por las enseñanzas que del general Lecea recibieron los más destacados aviadores de aquel país. (Foto Vidal.)

"TODO ES OSCURO Y MISTERIOSO en el drama de Checoeslovaquia" escribe el periódico socialista "Le Populaire"

ENTREVISTA CON MASARYK CUATRO DIAS ANTES DEL SUICIDIO

«Mi país ha dejado de ser libre. Nuestras ilusiones están perdidas»

Washington. — Karl Stefen miembro de la Cámara de representantes de los Estados Unidos, nacido en Checoeslovaquia, ha declarado que la muerte de Masaryk pudo muy fácilmente haber sido un caso de asesinato. (Efe.)

Llamada a Méjico.

Méjico.—El Gobierno mejicano ha llamado a esta capital a su ministro en Checoeslovaquia para que informe sobre el resultado de los recientes acontecimientos políticos en ese país, según se anunció anoche en el Ministerio de Asuntos Exteriores. (Efe.)

"Todo és oscuro y misterioso".

París. — Los periódicos matutinos de esta capital publican informaciones y comentarios sobre la muerte de Masaryk, calificándola de una gran pérdida para Europa.

El órgano socialista "Le Populaire", escribe: "Todo es oscuro y misterioso en este drama que se nos ha escondido por la cortina de guerra."

El periódico "Franc Tireur", dice: "Se puede comparar la muerte de Masaryk con la de aquellos a quienes les falta aire y fuego y no pueden respirar."

Por su parte, el periódico izquierdista "Combat" dice que si el suicidio de Masaryk se pone en la balanza de los beneficios y pérdidas, ésta se inclinaría contra los rusos. (Efe.)

El acontecimiento tendrá repercusiones.

Nueva York. — Los periódicos matutinos de esta ciudad publican noticias de la muerte de Jan Masaryk.

El "New York Herald Tribune", que en muy pocas ocasiones publica informaciones, destacándolas con grandes titulares, en esta ocasión titula sl información sobre la muerte de Masaryk, destacadamente, diciendo: "Muerte de Masaryk, al arrojarse desde una ventana". Los rojos dicen que se trata de un suicidio. El secretario de Estado, Marshall, califica la situación actual de Checoeslovaquia de "reino del terror".

En un editorial, el "New York Times", escribe: "La última esperanza de Checoeslovaquia ha sido eliminada. El acontecimiento tendrá repercusiones, una de ellas ya se ha producido, al expresar su protesta el delegado checoeslovaco en las Naciones Unidas". (Efe.)

Entre la espada y la pared.

París.—El corresponsal en Praga del periódico «Le Matin» escribe: «Cuando visité a Jan Masaryk, hace cuatro días, el ministro de Relaciones Exteriores checoeslovaco, me declaró: Sé tan bien como usted que mi país ha dejado de ser libre. Nuestras ilusiones están perdidas. Como muchos otros, creo que Checoeslovaquia ya no tiene nada que temer, porque todo está hecho. Pero, por favor, no diga nada de esto, ya que no puedo, de momento, expresar mis opiniones.»

Yo conocía a Masaryk desde hace quince años y éramos muy buenos amigos. Cuando le pregunté los motivos por los cuales él y el presidente Benes permanecían en un Gobierno comunista, Masaryk me respondió que lo hacían porque no tenían más remedio, ya que se hallaban «entre la espada y la pared». (Efe.)

Otra dimisión.

Roma. — El príncipe Fran Schwarzanberg, primer secretario de la Legación checoeslovaca en el Vaticano, ha presentado la dimisión de su cargo como protesta contra los recientes acontecimientos ocurridos en su país. (Efe.)

NUEVO TRASATLANTICO INGLES

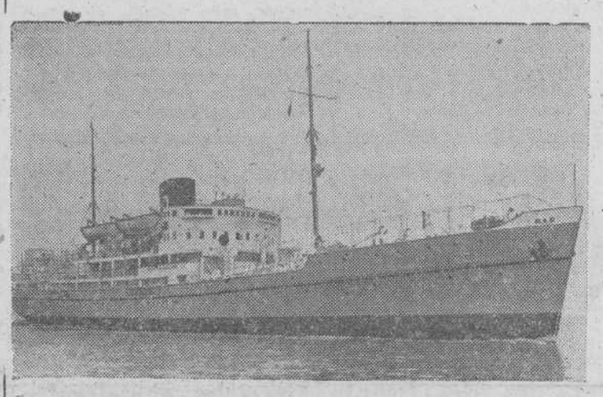

El «Malek Foad», nuevo barco para correo y pasaje, que hará la travesía a Marsella-Alejandría, construído en los astilleros Thornycroft

EN LA SEMANA PROXIMA SE FIRMARA EL TRATADO DE LAS CINCO POTENCIAS

Ya está redactado el preámbulo y todos los artículos

Bruselas. — Como estaba anunciado, a las cuatro de la tarde se reanudó la conferencia de Bruselas, para estudiar la redacción final del Tratado histórico, que se terminará en un tiempo "récord" y que será firmado el próximo miércoles.

Antes de comenzar la sesión plenaria, el ministro de Asuntos Exteriores de Luxemburgo, Pierre Elvinger, declaró al corresponsal de la Agencia United Press: "Tenemos redactados todos los artículos que constituyen el Tratado y el preámbulo. Lo único que falta es la aprobación de los artículos finales que se han de adoptar por la Conferencia. (Efe.)

El Tratado se firmará el miércoles.

Londres.—El redactor diplomático de la Agencia Reuter dice que se espera que el próximo miércoles se firme un Tratado de alianza entre Gran Bretaña, Francia, Bélgica, Holanda y Luxemburgo. Probablemente, el secretario del Foreign Office asistirá en Bruselas al acto de la firma. (Efe.)

—o—

Bruselas.—Se anuncia que virtualmente se ha llegado a un acuerdo sobre el pacto de las cinco potencias. (Efe.)

BIDAULT DEFIENDE LAS RELACIONES DIPLOMATICAS Y COMERCIALES CON ESPAÑA

Francia tiene intereses económicos y culturales que proteger

París.—El ministro de Asuntos Exteriores, George Bidault, ha defendido la normalización de las relaciones diplomáticas y comerciales entre Francia y España al intervenir esta tarde en el debate sobre política extranjera en la Asamblea Nacional. Bidault declaró que Francia tiene intereses económicos y culturales que proteger en España y que no hay ninguna razón para que, mientras los demás países han conservado sus relaciones normales con ella, Francia se encuentre en una situación anómala.

«Todo el mundo —dijo Bidault— ha mantenido relaciones con España, menos Francia, y, sin embargo, los intereses franceses en España representan el 50 por 100 de todas las inversiones extranjeras en esa nación.»

Volviéndose contra los comunistas, el ministro declaró: «Unicamente pueden rechazar el restablecimiento de las relaciones diplomáticas con España los que tengan especial empeño en fomentar los intereses anglosajones en la península»

Terminó afirmando que el aspecto político de las relaciones con España no ha cambiado.

Empréstito forzoso.

París.—Por 149 votos a favor y 98 en contra, el Consejo de la

República ha aprobado el proyecto de ley de empréstito forzoso. La ley determina que las personas que tengan grandes ingresos pueden escoger entre pagar fuertes impuestos o invertir parte de ellos en el empréstito. (Efe.)

Moción de confianza al Gobierno.

París.—La Asamblea Nacional francesa ha expresado su confianza al Gobierno con motivo del debate sobre política exterior, por 419 votos contra 183.

Salvo los comunistas, todos los partidos representados en la Asamblea Nacional votaron a favor del Gobierno al ser sometida la cuestión de política internacional. La moción aprobada expresa el saludo fraternal de la Asamblea "a los demócratas de Checoeslovaquia, obligados a guardar silencio y privados de sus libertades esenciales".

El diputado comunista, Duclos, atacó violentamente al Gobierno, al que acusó de buscar una alianza militar, y dijo que Bidault se metía en lo que no le importaba". Agregó que el deber de los pueblos es marchar hacia el socialismo, les guste o no a los plutócratas.

Un diputado derechista interrumpió: «Y si se niegan a marchar se les tira por las ventanas».

Airadamente, Duclos replicó: "Sois vosotros responsables, moralmente, de la muerte de Masaryk".

Después de votarse la moción de apoyo a la política internacional del Gobierno, la Asamblea discutió una resolución, en la que se rinde tributo a Jan Masaryk. Fué aprobada con la oposición de los comunistas. (Efe.)

Ciento sesenta y ocho fallas se quemarán este año en Valencia, el día de San José

Otras tantas bandas de música intervendrán en los festejos

EXTRAORDINARIA ANIMACION Y UN ALARDE DE FUEGOS DE ARTIFICIO

Valencia.—El número de fallas que se elevarán este año con motivo de las Fiestas de San José, asciende a 168, o sea, veinte más que el año pasado, siendo su coste total de dos millones seiscientas veintícuatro mil quinientas cincuenta pesetas. Entre el total de fallas destaca, en primer término, la de la Plaza del Caudillo, a cargo de la Junta Central Fallera, así como las del Mercado Central, Plaza del Collado, San Vicente y la RENFE. Esta última, que hace dos años hizo un verdadero monumento fallero y no concurrió a los premios que se otorgaron a las mejores fallas dentro de las categorías establecidas, es decir, que se presentó fuera de concurso, acudirá este año como las demás, dándose el caso especial de que no se presentará ninguna falla fuera de concurso, a excepción de la de "Soquelo", de la Junta Central.

Se calcula, aunque con exactitud no puede precisarse, que la falla de mayor coste ascenderá a la cifra de 120.000 pesetas, y a la cantidad de 8.000 pesetas, la de menos pretensiones.

Son ciento cincuenta artistas que intervienen en la construcción de fallas, tomando parte algunos de ellos en las ochenta y cinco que se levantarán en la provincia y en las ciento quince infantiles que se construirán en la capital, que forman número aparte de las ciento sesenta y ocho ya citadas.

Durante las fallas del año 1947 afluyeron a Valencia ciento quince mil forasteros, cifra que en el actual se calcula será superior, pues ya es mayor el número de los que a estas fechas se encuentran en la capital levantina.

Los ingresos que las fiestas de las fallas proporcionarán a Valencia se calculan entre dos y tres millones de pesetas.

En cuanto a los espectáculos que se celebran con motivo de las fiestas este año, ha quedado suprimida la ya tradicional ascensión en globo del aeronauta Amador Fernández. En su lugar este año hará por primera vez su exhibición el alambrista chino Chen Yu Ping Willi, quien se lanzará por un cable y suspendido por la coleta desde uno de los edificios más altos de la Plaza del Caudillo al centro de la misma.

Cuatro ciento sesenta y siete bandas de música tomarán parte en los festejos, viniendo contratada oficialmente la de la Academia General Militar de Zaragoza.

En compensación de las tradiciones Llibret, intervendrán más de ciento sesenta poetas y son quince las revistas que se publicaron el día 1 de este mes dedicadas a las fiestas.

La Comisión de las Fallas ha invertido en tracas y fuegos la cantidad de 1.386.000 pesetas, aparte de las 100.000 empleadas por la Junta Central Fallera.

El total de tracas que se quemarán alcanza una longitud de 250.500 metros. (Logos.)

Abrimos nuestras Escuelas del Hogar en todos los puntos de la Patria, para que en ellas, verdaderas universidades de la mujer, de aulas claras y alegres, aprendáis a ser auténticas mujeres de hogar, cristianas y españolas.

Circuló el rumor de que había fallecido el rey de Suecia

LA NOTICIA, AL SER CONOCIDA POR EL MONARCA, LA ENCONTRO MUY GRACIOSA, PERO ALGO EXAGERADA

París.—Fotógrafos, periodistas y desocupados llenaban el andén de la estación del Norte, al que llegó el Norte-Express con un coche especial para el Rey Gustavo de Suecia y sus acompañantes.

El Monarca fué cumplimentado por el alto personal de su Embajada en París, a la que se trasladó en coche después de haber sido repetidamente fotografiado.

El primer consejero de la Embajada, K. A. Bafrage, ha declarado que en la repetida representación diplomática se pasó "muy mala mañana" con el rumor del fallecimiento del Soberano, rumor cuyo origen resultaba imposible localizar.

Por fin—añadió—parece haberse averiguado que nació en una estación del recorrido por Alemania, en la que el hecho de ser desenganchada una unidad del Norte-Expreso, como consecuencia del recalentamiento de un eje, se interpretó como que se trataba del coche especial del Rey de Suecia, que no proseguía viaje por haber fallecido la augusta persona.

El Rey—agregó el diplomático—tuvo conocimiento del rumor. (Efe.)

—o—

Estocolmo.—Al correr por esta capital el rumor de la muerte del Rey Gustavo, los edificios tanto particulares como oficiales, se cubrieron de banderas a media asta, mientras que la radio sueca, aunque sin hacer anuncio alguno sobre la salud del Soberano en su "Boletín de Información" del mediodía, cambiaba su programa, sustituyéndolo por uno de música seria.

Por fin, el príncipe heredero desmintió los rumores, declarando que el Rey había cruzado la frontera franco-belga en perfecto estado de salud.

Seguidamente publicó un mentís oficial del rumor el Ministerio de Asuntos Exteriores.

Desde Erqueslines, estación fronteriza belga, inmediata a la frontera francesa de Jeumontz comunica al diario "Aftonbladet", que el rumor "hizo mucha gracia a Gustavo V, quien, por lo demás, lo encontró algo exagerado". (Efe.)

Miguel de Rumania sigue considerándose rey de su país

"TODO EL PAIS ME SIGUE SIENDO FIEL"

Nueva York.—El rey Miguel de Rumania, a su llegada a esta ciudad, a bordo del "Queen Elizabeth", manifestó en una conferencia de Prensa que aún no tenía formados sus planes y que no había decidido tampoco si entablaría conversaciones con los funcionarios norteamericanos para tratar de su actual estado. Sin embargo, un miembro de su séquito, manifestó que, sin duda alguna, el rey Miguel visitará al presidente Truman en Washington.

Al ser preguntado sobre si pensaba formar un Gobierno en el exilio, el rey Miguel manifestó que aún no podía decir nada sobre el particular. En respuesta a otra pregunta, declaró que seguía considerándose rey de Rumania.

Otro periodista le preguntó si creía posible la liberación de Rumania y si para ello era necesario la guerra, a lo que el rey respondió:

En medio de las circunstancias actuales, no creo la posibilidad de la liberación de mi país por medio de otra guerra".

A continuación, el periodista le preguntó si el número de rumanos que le eran fieles es elevado, a lo que el Rey Miguel dijo: "Todo el país me sigue siendo fiel".

En respuesta a otra pregunta sobre si veía la posibilidad de volver al trono, añadió: "Esa es una cuestión bastante delicada".

Al pedírsele su opinión sobre la ministro de Relaciones Exteriores de Rumania, Ana Pauker, el rey Miguel manifestó: "No hay más que ver su fotografía para darse una idea sobre ella."

Al pedírsele su opinión sobre el primer ministro, Pedro Groza, en el sentido de si era un súbdito rumano fiel a su país, el rey declaró: "No estoy muy seguro de ello". (Efe.)

Detención de espías

Londres.—Se anuncia en Belgrado una serie de sensacionales detenciones de altos jefes comunistas eslovenos, acusados de espionaje. Al parecer se les acusa de haberse infiltrado en el partido comunista esloveno como agentes británicos y utilizar sus puestos para realizar espionaje industrial. (Efe.)

Bevin saldrá el domingo para París y Bruselas

Asistirá a la Conferencia de los dieciséis países que participan en el Plan Marshall

EL BLOQUE OCCIDENTAL Y LA UNION EUROPEA SEGUN BIDAULT Y CHURCHILL

París.—El ministro de Asuntos Exteriores francés, Bidault, ha proclamado el derecho que asiste a la Europa occidental a organizar su defensa, y ha pedido a las naciones occidentales que continúen defendiendo los principios de la libertad.

Hablando con motivo del debate sobre asuntos de política exterior en la Asamblea Nacional, Bidault dijo que hay mucho que hablar sobre el bloque occidental europeo. Pero no debe olvidarse —agregó— que los países del centro y este de Europa han firmado no menos de quince tratados de defensa mutua y para servir su propia libertad. En la misma forma, los países del occidente de Europa tienen derecho a organizarse contra los países del este de Europa. Finalmente rindió homenaje a Masaryk, que murió ayer en Praga.

Un artículo de Churchill.

Londres — Winston Churchill publica una declaración abogando por la unión europea como medio de repeler una doble amenaza que pesa sobre el Continente: la bancarrota y «la balcanización», que la harían fácil presa de una agresión.

La declaración figura en el primer número del «Boletín del Movimiento de la Europa Unida» y en ella se encarece la urgente necesidad de actuar antes de que la voluntad de hacerlo quede paralizada por el temor.

—o—

Londres.—El secretario del Foreign Office, Bevin, saldrá el domingo, a las nueve y media de la noche, con dirección a París, para asistir a la Conferencia de los dieciséis naciones que participan en el Plan Marshall, según anunció un portavoz oficioso.

Es probable que el miércoles Bevin se traslade desde París a Bruselas.

Un aviso telefónico de que iba a ser asesinado Churchill

EN LO SUCESIVO, EL EX PREMIER SERA OBJETO DE UNA VIGILANCIA ESPECIAL

Londres.—En Scotland Yard se informa que ha sido recibida una llamada telefónica advirtiendo que Churchill sería asesinado a mediodía de hoy.

Un portavoz de la Policía ha declarado que han sido tomadas las debidas precauciones. La llamada telefónica se recibió a las nueve de la noche de ayer y se hizo desde un teléfono público.

Inmediatamente se trató de localizar al ex primer ministro, quien se encontraba en el Teatro Palladium, donde actuaba el artista norteamericano Dannu Kaye. Después de la función, Churchill fué al camerino de Kaye para charlar con él. (Efe.)

Precauciones.

Londres.—Oficiales de la Policía británica vestidos de paisano se han mezclado con el público a la salida del Teatro Palladium, donde se encontraba el ex primer ministro británico, para protegerle del anunciado atentado contra su vida y le han escoltado hasta su domicilio, en Hyde Park.

Se tiene entendido que la vigilancia especial sobre el ex primer ministro continuará hasta que se llegue al convencimiento de que el anuncio de que se iba a atentar contra su vida es completamente falso. (Efe.)

INCENDIO EN UN HOSPITAL DE DEMENTES EN CAROLINA DEL NORTE

Asheville (Carolina del Norte). Un voraz incendio ha destruído el Hospital Highland para enfermos nerviosos y mentales. Nueve recluídos han perecido entre las llamas y otros tres han sufrido quemaduras graves.

Los bomberos vieron obstaculizada su labor por las fuertes barras de hierro colocadas en las ventanas para impedir la huída de los dementes. (Efe.)

ACCION CATOLICA DE SALAMANCA

El domingo, 14 de Marzo, con el beneplácito del excelentísimo y reverendísimo señor Obispo, se celebrará en esta Diócesis el "DIA DEL PAPA"

«Ante este espectáculo de desastre y miseria, nuestra alma se siente apenada profundamente, y pensamos que el mandato universal a la vez que paternal que hemos recibido de Dios, nos inclina y obliga a exhortar a todas las naciones a que ahoguen sus odios secretos y renueven sus concordias, y nos mueve también a invitar a todos los que son nuestros hijos en Cristo a que eleven sus más fervientes oraciones, ya que es evidente que cuanto se haga sin la ayuda propiciatoria de Dios resulta estéril, según dice el Salmista: «Si no es el Señor el que construye la casa, serán vanos los esfuerzos de los operarios.»

(De la Carta-Encíclica de S. S. Pío XII pidiendo oraciones por las actuales necesidades del mundo.)

La Junta diocesana ruega a todos los socios de Acción Católica, a los de las asociaciones adheridas y cooperadoras y católicos salmantinos rindan homenaje al Santo Padre en el IX aniversario de su coronación asistiendo a las misas de comunión que se celebrarán en todas las parroquias e iglesias y a la misa rezada que por las intenciones de S. S. el Papa celebrará el excelentísimo señor obispo a las once y media, en la Santa Iglesia Basílica Catedral, seguida de bendición con el Santísimo, alocución, Te-deum y besamanos.

Deberán asistir con sus banderas respectivas.

La ciudad

El día en la Audiencia

ROBO DE EFECTOS

Los procesados Robustiano y Daniel Zamarreño González, en la noche aprovechada de propósito, del 7 al 8 de junio de 1946, y de común acuerdo, se dirigieron a la Estación de Espeja, y de un vagón se apoderaron, con ánimo de lucro, de ocho sacos de lona, 21 pares de alpargatas y un barril de 25 kilogramos de escabeche, valorando todo en 596,43 pesetas. Los procesados son de mala conducta y el Robustiano ha sido condenado por hurto y robo.

El teniente fiscal, señor Del Campo, acusó a los procesados como autores de un delito de robo, con la agravante de nocturnidad y la de reincidencia para Robustiano, solicitando para éste la pena de seis años de presidio menor, y para Daniel, la de cinco años, también de presidio menor, accesorias, costas e indemnización.

El defensor, señor Repila, solicitó la absolución de los procesados, por estimar que concurría en su favor la eximente de estado de necesidad.

OTRO DELITO DE ROBO

En la noche buscada de propósito del 7 de enero de 1947, los procesados Jesús y Florencio Atutxe González, en unión de José Luis Rodríguez, y de mutuo acuerdo, se dirigieron al horno de la confitería que en esta ciudad y la calle Ramos del Manzano, tiene don Luis Villaverde, y saltando la tapia y violentando puertas, se apoderaron, con ánimo de lucro y contra la voluntad de su dueño, de 20 kilos de almendra, 18 de mantecas de coco, azúcar, mermelada, etc., etc., valorado todo en 638 pesetas, que vendieron a Teresa Rodríguez y Agustina Martín, que conocían su ilícita procedencia. Los procesados son de pésima conducta y el Jesús y Florencio han sido condenados ya varias veces por delitos contra la propiedad.

Sostuvo la acusación el teniente fiscal, señor Del Campo, considerando autor del hecho al procesado Jesús, con las circunstancias agravantes de nocturnidad y reincidencia, solicitando para el mismo la pena de once años y un día de presidio mayor, y como a Florencio y José los consideró cómplices del indicado hecho, pidió que se les condenase a cada uno a la pena de cinco meses de arresto mayor, con las accesorias correspondientes, interesando para Teresa y Agustina, en concepto de encubridoras, del delito calificado, la pena de mil pesetas de multa para cada una.

Según el defensor, señor Escobar, el hecho que se perseguía únicamente era constitutivo de un delito de hurto, del que resultaba autor el procesado Jesús, que debía ser condenado con la pena de arresto mayor en el grado que el Tribunal estimara procedente, e interesó a absolución de Florencio y José, por no estar justificada su culpabilidad como cómplices.

El letrado, señor Herrera, actuando en defensa de Teresa y Agustina, solicitó su absolución, porque si bien adquirieron algunos efectos, desconocían la ilícita procedencia de los mismos.

Los dos juicios indicados, después de los informes de las partes, quedaron terminados, para que el Tribunal dicte sentencia.

EL LICDO SALVADERA

INFORMACION MUNICIPAL

EXPOSICION DE LA BANDERA DE LA CIUDAD CON DESTINO A LA MOTONAVE "CIUDAD DE SALAMANCA"

En el día de hoy será expuesta al público la bandera de la ciudad de Salamanca que el Ayuntamiento dedica a la motonave que lleva el nombre de la ciudad, propiedad de la Compañía Transmediterránea. La referida bandera es una reproducción exacta de la vieja bandera de la ciudad.

NUEVO MERCADO DE GANADO LANAR Y CABRIO

En el día de ayer, el señor Alcalde, acompañado del secretario provincial de Ganadería y los señores concejales don Huberto Sánchez Tabernero y don Vicente Rodríguez, y el jefe de los Servicios Veterinarios Municipales, visitó el emplazamiento dispuesto para el nuevo mercado de ganado lanar y cabrío que, como ya se sabe, se inaugura el próximo día 15. Se dispuso lo conveniente para el mejor orden y comodidad de este mercado y todo el recinto será convenientemente engalanado y diversos dulzaineros y tamborileros del país actuarán en dicho día en el referido recinto.

Los señores ganaderos encontrarán dispuestos corralizos para el emplazamiento del ganado, con las correspondientes separaciones, participándose también a los mismos que no se cobrará cantidad alguna por el uso de dichos corralizos ni por cualquier otro servicio inherente al funcionamiento del Mercado.

SUBASTA DE LEÑAS

Se vende un lote de leña y travesías de roble a pública subasta, por pujas a la llana, subasta que se celebrará en la oficina de don Julián Cepeda Montero, de JERTE (Cáceres), el día 23 del corriente mes a las doce de su mañana y cuyo pliego de condiciones puede examinarse en mencionada oficina.

Adoración Nocturna

El turno XII, que tiene por titular a San Pablo Apóstol, celebrará su vigilia mensual en la noche del día de hoy, aplicándose la santa Misa y oraciones especiales por el alma de don Habacuc García Paredero (que en paz descanse).

La vigilia dará comienzo a las diez de la noche y los adoradores deberán asistir a las nueve y media para la celebración de la Junta de turno correspondiente.

Cupón pro ciegos

Número premiado con 25 pesetas en el Cupón Pro Ciegos, para Salamanca, Zamora y Avila, correspondiente al sorteo celebrado el día 10 de marzo.

118

Premiados con 2,50 pesetas, todos los terminados en 18.

Gremio de cafés, bares y similares
Salamanca

Para conocimiento de nuestros agremiados se hace público que desde el día 15 al 31 de los corrientes estarán los recibos del Impuesto de consumo de lujo y arbitrio no fiscal al cobro en el Banco Coca, de esta capital.

Los recibos que no fueran hechos efectivos dentro del plazo señalado, pasarán a la Agencia Ejecutiva para su exacción por vía de apremio.

Por Dios, España y su Revolución Nacional Sindicalista.

Salamanca, a 11 de marzo de 1948.—EL PRESIDENTE. (2)

Sucesos locales

ATROPELLO DE UNA CAMIONETA

Anoche, en la Casa de Socorro, fué asistido por el médico de guardia, señor Estévez, y practicante, señor Grandes, Aurelio Guio, de dieciséis años de edad, que tiene su domicilio en la calle Sin Salida, del Arrabal, número 4, el cual presentaba una herida contusa en la pierna izquierda, de pronóstico leve, que le fué producida al ser atropellado por la camioneta matrícula SA 3985, que también derribó a la caballería en que dicho joven iba montado.

El hecho ocurrió en el barrio de Chamberí.

Después de ser asistido convenientemente fué trasladado a su domicilio.

HERIDOS POR MANO AIRADA

También en la Casa de Socorro fueron curados, en el día de ayer, los siguientes heridos por mano airada:

Valentina Escudero, de veintisiete años de edad, domiciliada en la calle Jorge I, número 22, que presentaba erosiones en la cara; Antonio Marcos Sánchez, de diecinueve, con domicilio en Veracruz 2.º, número 9, que presentaba, asimismo, una herida contusa en la muñeca izquierda, y Felipe Herrera Rodríguez, de veinticuatro años y con domicilio en San Pablo, 22, que presentaba erosiones y contusiones en diferentes partes del cuerpo, todos ellos de pronóstico leve.

Los dos primeros fueron sorprendidos en la vía pública cuando se agredían mutuamente.

Los citados heridos fueron curados por los doctores señores Estévez y Bondía.

ACCION CATOLICA

JUVENTUD MASCULINA DE NUESTRA SEÑORA DEL CARMEN

Hoy, viernes, 12, y a las ocho de la tarde, tendrá lugar en el salón de nuestro Centro parroquial el acostumbrado Círculo de Estudios, para el que servirá la presente como citación para todos los activos a este Centro pertenecientes, por no haber sido facilitado, hacerlo como de costumbre.—El secretario.

SANTA INFANCIA

AVISO

Se suplica a todas las familias que tengan en su poder huchas de la Santa Infancia, las entreguen, a la mayor brevedad, en la tesorería de la misma, Plaza de San Juan de Sahagún, número 3.

UN HOGAR CONFORTABLE. SOLO CON MUEBLES
Morollón

Vida Religiosa

SOLEMNES CULTOS A SAN JOSE

La Asociación del Glorioso Patriarca, en la capilla de la Residencia provincial de esta ciudad, celebrará solemnes cultos.

Ayer, día 11, comenzó la novena, y todo los días habrá misa de comunión a las siete y media, y por la tarde, a las cuatro, rosario, novena y bendición.

El día 19, misa solemne, a las diez cuarenta y cinco, predicando don Eloy González, beneficiado de la S. I. B. C. de Salamanca. Por la tarde, a las cinco, novena y bendición.

NOVENA A LA SANTISIMA VIRGEN DE LAS ANGUSTIAS

La Congregación de Nuestra Señora de las Angustias, establecida en la parroquia de San Pablo, ha organizado una solemne novena en honor de su titular, que dió principio ayer, día 11, con arreglo a los siguientes cultos:

Todos los días, a las nueve de la mañana, misa solemne. A continuación de la misa se dirá la novena.

Por la tarde, a las ocho, exposición de Su Divina Majestad, rosario y novenario, terminando con solemne reserva.

El día 19, fiesta principal, a las nueve, misa solemne de comunión general. Por la tarde, a las ocho, como en días anteriores, y sermón a cargo de don Felicísimo Martín Gómez, director del Asilo de la Vega.

Su estómago lo necesita
Elixir Estomacal
SAIZ DE CARLOS

Jefatura del Frente de Juventudes del Distrito Universitario

ACTIVIDADES DE LA RONDALLA

El próximo domingo, día 14, la rondalla del Frente de Juventudes dará un interesante concierto en la emisora local de Radio Salamanca, a las tres de la tarde, bajo la dirección de su profesor, camarada Antonio Martín.

En días pasados pudimos apreciar la calidad de nuestros camaradas artistas, que interpretaron obras de Schubert, Lucena y Tárrega, así como un pasodoble y una marcha de los que es autor el director de la Rondalla.

Asimismo, ésta proyecta una excursión a diversos pueblos de la provincia, a modo de divulgación musical.

Ejercicios espirituales para médicos, farmacéuticos y odontólogos

La Hermandad de San Cosme y San Damián, organiza una tanda de ejercicios para médicos, farmacéuticos y odontólogos, que tendrán lugar en la Casa de Ejercicios de Acción Católica, sita en la calle de la Compañía, del día 19 al 24 de marzo y serán dirigidos por el muy ilustre señor provisor don Rufino Ochoa catedrático de la P. U. E.

Se invita a todos los profesionales, tanto de la capital como de la provincia a estos Ejercicios Espirituales especialmente dedicados a ellos.

Para inscripciones y toda clase de detalles, dirigirse al secretario de la Hermandad, doctor González Zapatero, Rúa Mayor, número 40, teléfono 3116.

Doctor UNAMUNO
OCULISTA
Profesor de la Facultad de Medicina
Oftalmólogo del Instituto provincial de Sanidad — Generalísimo Franco, 25.
Teléfono 1699
C. S. n.º 38

Dr. Cándido Asensio
Tisiólogo del Estado. Ex director varios Sanatorios. Pensionado en otros países.
TUBERCULOSIS. CIRUGIA PULMONAR
Cerrada del Corrillo, 4. Teléfonos 2112 y 2412
C. S. n.º 87.

M. MARTINEZ
RESPIRATORIO — TUBERCULOSIS
Rayos X (portátil). Onda corta
P. Gabriel y Galán, 1. Tel. 2029
C. S. n.º 36 (1)

COLISEUM A las 7,45 y 10,45 —
Las dos grandes locuras de
EL REY DE LA POLICIA MONTADA
Una verdadera película de acción
(Tolerada para menores)
LICEO A las 4,30 y 7,45 —
ULTIMO DIA de la formidable película
...COMO ELLA SOLA
Creación de Bette DAVIS
(No tolerada para menores)
MAÑANA
Un estreno regocijante
¡AY, QUE LULU!

FAJAS, MEDIAS, BRAGUEROS, ORTOPEDIA
Recio
GENERALISIMO, 50.

DELTA TRANSPORTES GENERALES
OFRECE SUS MEJORES Y MAS AMPLIOS SERVICIOS A TRAVES DE TODAS LAS PROVICIAS ESPAÑOLAS.
DIRIJANSE PARA PEDIR SUS TRANSPORTES A LA
Casa DELTA ALVARO GIL, 2 - Telf. 2482

CINEMA SALAMANCA
LA MAXIMA INTERPRETACION
Greer Garson y Walter Pidgeon, en
MADAME CURIE
(Tolerada para menores)
Moderno 4,30
FOX presenta
Su nombre en los periódicos
y
La niña precoz
(No toleradas para menores)

La PROVINCIA Y LA REGION

De Ciudad Rodrigo

Veinte mil quinientas pesetas para el Asilo y Hospital

Como resultado de la corrida benéfica celebrada el mes pasado, el miembro de la Comisión de Festejos y gestor del Ayuntamiento, don Baldomero Benito Núñez, ha hecho entrega al presidente de la Junta del Hospital y a la R. M. superiora del Asilo de Ancianos Desamparados de la cantidad de 10.250 pesetas a cada centro benéfico, o sea 20.500 pesetas en total.

Misa nueva

El día primero del actual, en la iglesia de las MM. Carmelitas Descalzas de esta ciudad, tuvo lugar el solemne acto de celebrar la primera el virtuoso sacerdote don Angel Lagunas Calderero, la cual fué cantada por las madres Carmelitas y la capilla del Seminario.

Actuaron de padrinos de honor el doctor don Juan Sardá, párroco en Barcelona, y don Heliodoro San Mateos, párroco de San Cristóbal, de esta. Padrino de altar, el canónigo magistral de éste, doctor don Emeterio Ladera. Ocupó la sagrada cátedra el profesor del Seminario don Remigio Beyar, que hizo una brillante exposición de lo que representa el sacerdote. Fueron padrinos de mano don Francisco Pérez y doña Jacinta Calderero, tíos del celebrante.

Al final de la misa se cantó el tedeum laudamus, seguido del besamanos. Terminada la misa, el nuevo sacerdote, sus padres y padrinos invitaron a los asistentes al acto con un espléndido lunch.

Notas diversas

A los noventa años de edad, ha fallecido la respetable señora doña Carmen Torréns, viuda de Gutián.

—Regresó de Salamanca el doctor Huerta, especialista otorrinolaringólogo.

—Encuéntrase mejorada la señora doña Esmeralda Ramos.

—En Madrid, días pasados, por don José María Ducaig Hidalgo y señora, doña Carmen Vila Navarro, ha sido pedida, para su hijo don Luis, la mano de la elegante y preciosa señorita Matilde Valls González, hija de nuestro paisano don Ramón Valls Picado, jefe de Negociado de la Central de Telégrafos, en Madrid. Entre los novios se han cruzado valiosos regalos. El enlace matrimonial tendrá lugar el día 29 del actual, a las once de la mañana, en la iglesia de Nuestra Señora de Covadonga, en Madrid, el cual revestirá gran solemnidad.

—Por haber llegado a la edad reglamentaria, ha sido jubilado el prestigioso jefe de Telégrafos, que durante muchos años ha sido de esta Central, don Manuel Posadas Nava.

—Nuestro paisano el joven doctor en Medicina don Joaquín Plaza Montero ha abierto consultorio en Barcelona como especialista de enfermedades de la infancia, habiendo tenido un brillante éxito en el corto tiempo que lleva ejerciendo.

S. VEGAS ARRANZ

¿Necesita comprar un dormitorio, comedor, tresillos o camas niqueladas? Visite
MOROLLON

De Hinojosa de Duero

Acción Católica

El pasado domingo se ha celebrado con gran brillantez la fiesta anual de los jóvenes de Acción Católica de este centro, a la que asistieron las autoridades y la casi totalidad del vecindario.

Por la mañana celebraron los jóvenes comunión general y misa solemne, oficiada por el párroco, don Eugenio H. Lucas, y cantada por el coro de jóvenes de Acción Católica; procesión con la imagen del Patrono del centro San Luis Gonzaga, presidida por las autoridades y precedida de una docena de jinetes "charros"; "convite" a las autoridades y jóvenes, y por la tarde, después del santo rosario, juegos y deportes y quema de una bonita colección de fuegos artificiales.

Durante todo el día, de sol espléndido, reinó gran entusiasmo y alegría sana en todo el vecindario, que supo reconocer el auge que esta fiesta ha ido tomando paulatinamente, cuya finalidad no es otra que animar a las juventudes y engrosar las filas de la Acción Católica, cumpliendo de esta forma el "llevar almas de jóvenes a Cristo", que se canta en nuestro himno, encauzándola por el camino del bien.

Nos congratulamos en expresar nuestro agradecimiento, desde estas columnas, al consiliario del centro, don Eugenio H. Lucas, por la ingente tarea realizada desde 1934 con los jóvenes de este vecindario, a los que ha ido conduciendo a través de difíciles épocas por el camino de la verdad con santa paciencia y firmeza. Nuestro agradecimiento también a todos los jóvenes que participaron activamente en dar realce a la fiesta; a las Directivas que nos precedieron; a las autoridades locales que nos honraron con su asistencia, y al vecindario en general, que en todo momento demostró su adhesión a esta magnífica fiesta con su presencia en todos los actos.

—o—

Recientemente se ha jubilado la maestra doña Asunción Romo Pata, que después de muchos años de servicio en esta población deja imborrables recuerdos entre las juventudes por su celo y bondad en el cumplimiento de tan alta misión.

Zamora al día

Las procesiones cuaresmales

Todos los domingos, desde que comenzó la santa cuaresma, se están celebrando en la capital procesiones cuaresmales de penitencia que, partiendo de la iglesia de San Andrés, se dirigen cada una de ellas a una parroquia distinta.

La del último día ha resultado verdaderamente impresionante por la gran cantidad de hombres que a ella acudieron.

Esta procesión se dirigió a la iglesia arciprestal de San Ildefonso, donde una vez allí fueron rezadas las letanías de los santos y fué presidida por las autoridades de la ciudad, que acompañaban al excelentísimo señor obispo de la diócesis.

Siguen los preparativos

Las Hermandades de Semana Santa siguen con gran entusiasmo los preparativos para los desfiles de sus respectivas procesiones, por lo que ahora menudean las juntas en todas ellas. Las últimamente celebradas son las de las Cofradías del Jesús Yacente, Santo Entierro y Jesús del Vía-Crucis.

Todas ellas toman acuerdos con el fin de que cada año sea mayor y más efectista su desfile por las calles zamoranas.

En la celebración del cabildo mayor de la Hermandad del Jesús Yacente se tomó, entre otros importantes acuerdos, el de que constara en acta el sentimiento de la Cofradía por la muerte del que tanto escribió por ella, y entusiasta de la Semana Santa en general, don Antonio Mostajo (que en paz descanse), y celebrar una misa en el altar del Santo Cristo por el eterno descanso de su alma.

No puedo menos desde estas líneas, de rendir tributo de agradecimiento a tan zamorano como Cofradía, ya que si tal no hiciera pecaría de desagradecido, y no es eso, precisamente, mi condición.

Una nueva modalidad teatral

Hace unos días, y en el teatro de la Empresa Sanvicente, se ha celebrado un original concurso denominado "Buscando estrellas".

Este ha sido muy del agrado del público, ya que el coliseo se ha visto completamente lleno en los dos días que ha tenido de duración el concurso.

Un buen plantel de aficionados locales demostraron su buena calidad artística, destacando entre todos ellos el conocido Rafael Felce, un trío que interpretó canciones mejicanas y dos magníficos cantantes de zarzuela española. También gustó una joven salmantina que interpretó varias canciones con mucho gusto y muy buen sentido de la medida musical.

En resumen, los que acudieron al espectáculo se divirtieron de lo lindo, esperando que en próximos días se vuelva a repetir. Felicitamos a la pareja Perea-Lydya, que en unión de la Empresa Sanvicente fueron los organizadores del espectáculo, ya que dieron ocasión a muchos aficionados locales para desmostrar su valía.

EDUARDO MOSTAJO

De Valverde de Valdelacasa

Gran función teatral

El día 7 tuvo lugar en este pueblo una bonita función teatral por un grupo de jóvenes de la localidad, dirigidos por el culto y simpático maestro de ésta don José Joaquín Macías.

Representaron la comedia, en cuatro actos y en verso, titulada "Un alto en el camino", y a continuación el graciosísimo sainete "El alma en pena".

Entre las actistas recordamos a las señoritas Remigia Blanco, Celestina García, Araceli García, Antonia Rivas, Vicenta Sáez y Agustina y Ludivina Blanco, y entre los jóvenes a Plácido Mateos, Vidal García, Rafael Mateos, Benedicto y Dániel del Río, José Herrero, Virgilio Hernández y Vicente de Arriba, que todos fueron objeto de entusiastas y constantes aplausos.

Mi más cordial enhorabuena a tan buen director y artistas, y que estas fiestas se repitan con frecuencia.

EL CORRESPONSAL

De Plasencia

Santo Tomás de Aquino

El día 7, para celebrar la festividad del Maestros de las Escuelas, ha tenido lugar la tradicional conferencia en el paraninfo del Instituto.

Este año, el disertante ha sido el profesor de Religión de este Centro y beneficiado de la Santa Iglesia Catedral, don Segundo Estévez López, y el tema de la conferencia "La doctrina de Santo Tomás orientadora de la sociedad".

El señor Estévez determinó claramente la prócer figura del santo, enalteciendo su obra, que es uno de los más sólidos puntales de la religión católica, e hizo una meritoria apología de ésta y de la filosofía tomista, a la que hoy, por suerte, se le da el valor que tiene. Terminó diciendo que Santo Tomás debía ser norte y guía de la juventud para un mayor progreso espiritual.

El conferenciante fué largamente aplaudido por el auditorio.

Conferencias culturales

El lunes, día 8, hemos tenido de conferenciante al joven don Dionisio Pereira Fernández (oficial médico), que nos habló sobre las "Ventajas e inconvenientes del deporte en nuestro siglo" tema de indudable actualidad y no poca importancia.

A lo largo de la charla se nos fueron poniendo ante los ojos las ventajas del deporte, que son muchas (y que todo el mundo conoce), y los inconvenientes, que son muchos también (pero que casi todo el mundo desconoce), dando, pues, a los deportes el justo valor y la racionalización debida.

El paraninfo estaba concurridísimo y al final aplaudió sinceramente al señor Pereira.

GESCE

¿Necesita comprar un dormitorio, comedor, tresillos o camas niqueladas? Visite
MOROLLON

Anuncios por palabras

Hasta 20 palabras, 8 ptas. por inserción :: Cada palabra más, 0,40 pesetas ::

Ventas

ARTICULOS USADOS

"Ningún artículo usado podrá venderse, según lo dispuesto en la legislación vigente, a mayor precio del 80 por 100 del señalado en la tasa."

CASA nueva, completamente libre, principal, bajo, sótano y garaje, próxima Avenida Alemania, construcción vigas hierro, vendo 110.000. Informes, Pizarro, 40. 1-1

CASA muy céntrica, tres pisos, una libre, en 100.000 pesetas. OTRA, cuatro viviendas, una libre, en 125.000. LOZANO. San Pablo, 5. (junto Joyería Cordón). 1-1

LOZANO vende cuatro casas llave en mano, en 33.000, 35.000, 40.000 y 42.000. LOZANO. San Pablo, 5 (junto Joyería Cordón). 1-1

LOZANO vende muchísimas casas, de todos precios, y en todos los puntos de la capital. LOZANO. San Pablo, 5 (junto Joyería Cordón). 1-1

LOZANO traspasa infinidad de negocios de cafés, bares, tabernas, pescaderías, fruterías, comestibles y mercerías. LOZANO. San Pablo, 5 (junto Joyería Cordón). 1-1

HIPOTECAS en veinticuatro horas, anticipando cantidades en el acto, módico interés, reserva absoluta. LOZANO. San Pablo, 5 (junto Joyería Cordón). 1-1

MARTIN, corredor serio. Compra-venta de fincas rústicas y urbanas, traspasos, hipotecas y permutas. Generalísimo, 35. Teléfonos 3009 y 1770.

VENDO WIPPET ocasión 14 HP., con siete cubiertas buen estado, tres nuevas. José Roto, Apartado, 1, Medina del Campo. 3-a-3

BICICLETAS por 793 pesetas. Las mejores marcas. Garantizadas. Al contado y plazos. Reparaciones, cámaras, cubiertas. Gerardo Miñambres, calle Zamora, 46.

CARRO de bueyes, se vende, seminuevo. Para verlo y tratar con José María Estévez. Villar de Ciervo. 6-5

NEUMATICOS de bicicletas con rebaja de precios, muchas existencias, hasta fin de marzo. Garaje Nuño, S. L. Avenida Mirat, 41

ERALES MORUCHOS MANSOS, propios para hacer bueyes, se venden. Informes, Paseo Canalejas, número 73. Salamanca. 5-5

MATERIALES magníficos, hoy no se construyen. Vendo en Medina 200.000 ladrillos, 5.000 ladrillos prensados, 2.000 rosetas, 2.000 mosaicos, dos cocinas número 12, dos hornos grandes chapas, 500 metros tarima, viguería, tablas, puertas y balcones madera del norte. Muchos balcones hierro. 10.000 tejas pizarra, etc. Dirigirse: Fonda Cantalapiedra, Cantalapiedra (Salamanca). (2) 2-a-1

SE VENDE camión Chevrolet 21 HP., modelo 35, seis cubiertas nuevas, y camión 3 H. C., siete cubiertas nuevas, toda prueba. Informes, Gestorías Ingelmo Unidas, Travesía Pozo Hilera, 1. (3) 8-a-8

CARNEROS sementales, se venden dos, castellanos, tamaño grande. Para verlos y tratar, en la dehesa de Serradilla (Ciudad Rodrigo) o escribir a José M. Hernández. 5-1

Ofertas

AMA DE CRIA, soltera, primeriza, se ofrece para criar en casa de los padres. Informes, Ronda de Sancti-Spíritus, 36.

BARBECHERA. — Se arrienda la de Aldeasica de Alba y Matarrela, para 350 a 400 cabezas lanares, hasta San Pedro. Para tratar, con el jefe de la Hermandad. 3-2

EN LA DEHESA TORREDEPERALES, se arriendan pastos para churros, desde el 20 de abril al 11 de noviembre. Para tratar de precio y condiciones, en Negrilla de Palencia con el presidente de su Junta, Cándido de Cabo. 3-3

NEGOCIO.—Por ausencia del dueño se traspasa en 20.000 pesetas, alquiler de bicicletas con existencias, produciendo 100 pesetas diarias. Federico Gallego, Pozo Hilera, 2. 1-1

MOLINERIA. — Limpias de triple aspiración. Deschinadoras sobre piso. Elevadores. Aspiradores. Cernedores. Montajes y reparaciones industriales. CASA ANEGON, Conde Don Ramón, 8. Salamanca. (1) 6-a-2

SE TRASPASA matrícula de helados, buenos cupos. Informarán, Generalísimo Franco, 39 confitería. 3-1

OPOSICIONES AGENTES POLICIA, convocadas. Preparación por inspector clases económicas, días horas comodidad alumnos que sólo puedan asistir uno o dos días semana, combinación regreso provincia. Detalles, Plaza Fuente, 3. 2-a-2

Demandas

SE NECESITAN cortadores de teja y ladrillo hueco, con sus tendedores. Informarán, Argimiro García, Carretera Fregeneda, número 11 (frutería), Arrabal. 5-4

LOCAL para industria, de cien metros cuadrados, aproximadamente, se necesita. Ofertas, a Sánchez Ruano, 6, segundo izquierda. 2-a-1

DONCELLA se necesita, informada, para Madrid, sueldo 100 pesetas. Informarán, Generalísimo Franco, 17, Salamanca, don Federico Coca. 1-1

Lea usted EL ADELANTO

JAMAS UN BRAGUERO
corriente puede compararse con el moderno invento ADMINICULO HERNISAN (Patente de Invención 154251), porque para retener y reducir la hernia cierra el orificio de salida de un modo práctico y cómodo. 34 modelos diferentes. Consulte al médico. (C. C. S. 4329).
AVISO: Visita en SALAMANCA, martes, 16, de diez a una. Consultorio doctor Santiago Mirat, calle Caldereros, 9. En ZAMORA, lunes, 15, de diez a una. Consultorio doctor Aguirre Díez, Plaza General Sanjurjo, 1. Según sus prescripciones.
Hernisán (Estudio Ortopédico) Balmes, 104. — Barcelona
NOTA: El público descubre en el acto a los imitadores de nuestros anuncios, porque los hemos publicado antes que ellos.

DEPORTES

PANORAMA deportivo local

Proyectos para el domingo

Sigue la directiva unionista gestionando la celebración de un partido amistoso el próximo domingo con equipo que pudiera servir de piedra de toque para la fase intermedia.

En el caso de que fracasen las gestiones que se llevan con varios equipos, entonces se celebraría un partido-homenaje al equipo campeón de Castilla de aficionados, enfrentándose los dos onces del Salamanca.

Entrenamientos

Para esta semana, Losada ha decidido desistir del entrenamiento con balón. Ayer se dedicaron los jugadores a ejercicios físicos, formándose dos equipos capitaneados por Nano y Urgoiti en una simpática pugna de carreras, saltos, etc. Venció el equipo de Nano.

JULIO PEREZ MARTIN
MEDICO
MATRIZ Y PARTOS
Consulta a las doce
San Justo, 22 - Teléf. 1303
C. S. n.º 26

Regresa don Pablo

El señor Beltrán de Heredia —para nosotros, con más cariño que respeto, don Pablo—, ha regresado de Bilbao.

Todos sabemos que don Pablo es el más dinámico y uno de los más eficaces colaboradores del presidente, señor Revillo; pues bien, hemos hablado telefónicamente con él y, como siempre, nos ha atendido una vez más.

Después de los saludos de rigor pasamos a preguntar:

—¿Ha sido fructífero el viaje?

—No todo lo que yo hubiera deseado, pues lo de Albizua, de momento, ha quedado paralizado, si bien este jugador, retenido por el Atlético de Bilbao y deseado por muchos clubs, especialmente nuestros futuros rivales, se queda en Bilbao, y de salir de allí, cosa que no espero, dada su situación con el club que lo retiene, sería para venir a Salamanca, ya que es la voluntad del mismo. Para conseguir ésto, sería necesario que dependiera su actitud para el club que lo retiene.

—¿Alguna gestión más?

—De momento, ninguna; he realizado varias y hasta que me entrevista con el amigo Revillo y demás miembros de la directiva, no puedo ser más explícito.

—¿Referente a algún jugador más?

—Pudiera ser, pero para ello es mejor traer el equipo donde actúan, y esta es la proposición que quiero hacer a mis compañeros de junta; pero hasta entonces me tiene usted que disperar.

Y se despide después.

Ya lo saben los aficionados salmantinos. La directiva actual no ceja en su empeño de conseguir el codiciado ascenso. Todos debemos colaborar con ellos, en unida falange, sin desmayar, cumpliendo cada cual con su puesto.

BALONCESTO

Copa de Otoño

Ayer, y en partido correspondiente a la "Copa de Otoño", se enfrentaron los "cincos" de Educación y Descanso e Ingenieros, resultando vencedor el Educación y Descanso, a pesar de la formidable reacción de Ingenieros en el segundo tiempo, en el que lograron acortar la distancia obtenida en la primera parte por los azules.

El partido terminó con el resultado de 32-26 a favor de Educación y Descanso.

CAMPEONATO INFANTIL

El pasado domingo no pudo dar comienzo este Campeonato, debido a falta de requisitos en la documentación de los equipos participantes.

Con tal motivo, la Federación Regional de Baloncesto ha concedido un plazo hasta el día de hoy, viernes, para que aquéllos sean solucionados, habiéndose fijado la jornada del domingo próximo en la forma siguiente:

A las 3,30 de la tarde: Centuria "Carlos de Haya"-C. D. Helmántico.

A las 4,30: Centuria "San Fernando"-Maristas.

A las 5,30: Centuria "Numancia"-Centuria "Cisneros".

Todos los partidos serán celebrados en los terrenos de juego del Colegio de Hermanos Maristas, siendo la entrada por la travesía al camino del cementerio.

MIGUEL BECERRO
MATRIZ Y PARTOS
Horas de consulta: de 11 a 2
Concejo, 9 2.º, izqda.—Tef. 1285
C. S. n.º 14

Cositas de fútbol

¡ESOS CINCO ALBIZUA!

No conocemos personalmente a este jugador bilbaíno. Muy bueno, según nos comunican nuestros amigos de la ría del Nervión.

No conocemos a Albizua personalmente —repetimos—, pero a pesar de ello, desde el primer momento nos ha sido simpático, no por su historial deportivo, que es bien escaso, sino por su pertinaz resistencia ante una Directiva y un Club histórico.

Ahora es cuando nos damos cuenta que somos unos rebeldes. Ahora, cuando simpatizamos con este rebelde, es cuando nos explicamos nuestra resistencia a admitir esas técnicas y tácticas modernas. Ahora es cuando comprendemos nuestro punto de vista, siempre dispar de los supertécnicos y demás admiradores de los modernismos.

Parece ser —y así nos lo explica en apretadas líneas un amigo de Bilbao— que este jugador Albizua, hace aproximadamente dos años, quedó con varios compañeros de Club en pedir tanto o cuanto al firmar la nueva cartulina. El fué el último en acudir y... se quedó solito. Tan solo que, al igual que Elzagurre, el guardameta internacional, en San Sebastián, Albizua pensó en dos años de «ostracismo» futbolístico y al cabo de ellos ¡zás!, la libertad de poder firmar con aquel Club que tuviere por conveniente o que mejor le pagara; pero sí, sí. Van a concluir los dos años y ahora resulta que el Club que lo sujeta lo va a retener por cinco años más.

¡Cinco años! La vida deportiva de un jugador.

Por eso en nuestra crónica de ayer hablábamos de la solera que se puede perder: escribíamos de nuestro prestigio deportivo internacional. Así es como se puede perder. Con retenciones más o menos legales, pero siempre perjudiciales para la «solera»; con acaparamientos exagerados de jugadores, que hacen que estén inactivos la mayoría de ellos; con todo eso no lograremos recuperar aquella clase personalísima de nuestro fútbol.

Albizua, no sabemos si justificadamente, va a ser una víctima más. Ignoramos su clase, aunque nos dicen que es buena; pero este «ostracismo» obligado puede perder en él —¡quién sabe!— un futuro internacional.

Nos es simpático este jugador porque nos parece exagerada su retención, aunque ignoramos la determinación que a última hora tomará.

¡Esos «cinco», Albizua, esos «cinco» harán que no te conozcamos, futbolísticamente hablando, por estas latitudes!

DOCTOR X

APUESTAS MUTUAS DEPORTIVAS BENEFICAS

El premio nacional ha correspondido a Vigo

Madrid.—Se ha celebrado el escrutinio del sorteo de premios de las apuestas mutuas deportivas de la última jornada.

El premio nacional ha correspondido a un boleto de Vigo con 53 puntos y 31.503 pesetas, al que han correspondido también 3.442 pesetas del primer premio regional.

En la séptima región, el primer premio a Oviedo, con 8.576 pesetas, y el tercero a León, con 1.715 pesetas. (Logos.)

Comerciantes, Industriales
¿Tiene créditos morosos?
Acudan a MUTUA COMERCIAL ESPAÑOLA, que se los cobrará seguidamente.
GENERALISIMO FRANCO, 81, 2.º
SALAMANCA

Ante el partido España-Portugal

Entrenamiento de los seleccionados

Madrid.—Esta mañana, a las once y media, en el Estadio de Chamartín, se celebró, a puerta cerrada, el primero de los tres partidos de entrenamiento del probable equipo nacional contra Portugal, última fase de la preparación de los seleccionados, asistiendo solamente federativos, Prensa y algunos aficionados.

Jugaron un equipo azul, formado por los preseleccionados, y otro blanco integrado por jugadores del Madrid, con algunos refuerzos. Vencieron los blancos por 4-2. (Logos.)

El árbitro

Madrid.—Ha sido designado árbitro para el partido España-Portugal el colegiado inglés mister Evans, de la Federación Inglesa de Fútbol. (Logos.)

Los deportes en el Frente de Juventudes

El día 10 del corriente finalizó el Campeonato Provincial de Baloncesto, que con éxito rotundo, ha organizado el Frente de Juventudes de este Distrito Universitario, en el cual han tomado parte veintidós equipos, integrados por camaradas de la capital y provincia, y entre los cuales se han proclamado campeones, en el Grupo de Flechas, el equipo de la Centuria "Cisneros", de esta capital; en el de Cadetes, la Centuria "Juan de Austria", también de esta capital, y en el de Secciones, el Colegio de los Hermanos Maristas. Los cuales han venido logrando en las distintas fases eliminatorias, victorias destacadas sobre los equipos contrarios.

La clasificación en los distintos trifecs provinciales es la siguiente:

TROFEO "JEFE DEL FRENTE DE JUVENTUDES DEL D. U."

Centuria "Lepanto", de Salamanca, con 117,5 puntos.

Centuria "Juan de Austria", de Salamanca, con 102,5.

Centuria "Ramiro Ledesma", de Salamanca, con 75.

Centuria "Dos de Mayo", de Ciudad Rodrigo, con 70.

Centuria "Gran Capitán", de Béjar, con 65.

Centuria "Fernán González", de Peñaranda, con menos 5.

TROFEO "EXCELENTISIMO AYUNTAMIENTO"

Centuria "Cisneros", de Salamanca, con 260 puntos.

Centuria "Miróbriga" de Ciudad Rodrigo, con 197,5.

Centuria "Gran Duque de Alba", de Alba de Tormes, con 195.

Centuria "Numancia", de Salamanca, con 180.

Centuria "Cid Campeador", de Peñaranda, con 160.

Centuria "Iñigo de Loyola", de Salamanca, con 150.

Centuria "Nuestra Señora del Castañar", de Béjar, con 128.

Centuria "Carlos de Haya", de Salamanca, con 122,5.

Centuria San Fernando", de Salamanca, con 100.

Centuria "Alejandro Farnesio", de Aldeanueva de Alba, con 75.

Centuria "Pizarro", de Miranda del Castañar, con menos 3,5.

Centuria "Hernán Cortés", de Vitigudino con 0.

TROFEO "EXCELENTISIMA DIPUTACION"

Colegio de los Hermanos Maristas, con 170 puntos.

Instituto "Fray Luis de León", con 120.

Centros de Trabajo, con 90.

Escuela Elemental del Trabajo, con 75.

Colegio Menéndez Pelayo, con 70.

Escuela de Comercio, con 40.

Centros de Trabajo de Béjar, con 15.

Dr. José Gómez Díez
OCULISTA. — CONSULTA A LAS 12
Generalísimo Franco, número 26, 2.º
Teléfono 2614
C. S. n.º 34 (1)

ANTESALA DE LOS ASES

Partidos para el próximo domingo día 14

PRIMERA CATEGORIA REGIONAL

Campillo-Moneo, a las once de la mañana, en El Calvario.

Helmántico - Ciosvim, a las cuatro y media de la tarde, en El Calvario.

SU MEJOR COMPRA EN
MUEBLES MOROLLON

SEGUNDA CATEGORIA REGIONAL

Hogar-E. y Descanso, a las diez, en el Alto del Rollo.

Prosperidad-Rollo, a las doce, en el Alto del Rollo.

Imperio-Garrido, a las once, en Educación y Descanso (C. Fuentesauco).

Nota.—Si tuviera que jugarse en El Calvario partido amistoso por la U. D. Salamanca, los partidos de primera regional se celebrarán por la mañana, a las diez y las doce, respectivamente.

Los pases deberán ser recogidos el viernes, de ocho a nueve de la noche.

IMPRESIONES DE ARTE

Paisajes de Ifní y Sahara, de Núñez Losada y Núñez de Celis

A esta colección de lienzos y acuarelas que los pintores F. Núñez Losada y F. Núñez de Celis exhiben en el Círculo de Bellas Artes la pudiéramos calificar de alarde arriesgado. En arte no nos complace emplear el adjetivo de "valiente", porque casi siempre nos suena a fanfarrón, a falso; pero el riesgo se puede correr sin bravatas contra terceros, ni desafíos que ocasionen vejación o molestia: únicamente para vencer una dificultad que se nos presenta inopinadamente o también porque hemos ido a su encuentro con propósito deliberado. Y en un caso como en otro, si se sale airoso del empeño, si se soslaya con elegancia el peligro, es una calidad más que sumar a las que pudieran enriquecer la obra.

El peligro de esta serie de cuadros con el tema único de paisajes de Ifní y Sahara se bifurca en dos: la monotonía del motivo y la prolongación del estilo desde el maestro al discípulo. En el primer aspecto, los lienzos de Núñez Losada rompen aquel tono único graciosamente, con sabiduría de pinceles maestros, al traernos las hoduras lozanas de algún vallejo donde verdean las huertas, y en las lejanías, cuando las distancias y no la opacidad del ocaso hacen brumosas las cumbres, se van escalonando los matices desde el cálido ocre de las tierras sin frutos a los azules desvaídos de las cimas sin árboles.

A la excelente escuela de paisajista de Núñez Losada le hemos hecho el justo elogio que merece, no hace mucho tiempo, en una Exposición colectiva; su pincel nos demuestra ahora que no teme ningún azar de luz o de sombra, y el más difícil de todos, igual que para las pupilas humanas, es desafiar al sol que hiere frente a frente, en los arenales africanos, y a traición cuando revoltea sobre esas mismas tierras enceguecidas. Y he aquí otro riesgo vencido: el de haber ido a buscar el sol y traerlo prisionero entre los barrotes de madera que encuadran sus lienzos.

—o—

Para Núñez de Celis, hijo y discípulo del anterior, no es tan acusado el peligro que señalábamos, porque si hay quien estima como defecto la prolongación de un estilo, para nosotros es virtud lograr esa continuación de la manera hasta el punto que pudiera parecer nuestra obra salida de las mismas manos de las que aprendimos. Sino que, para darle variedad, Celis ha vertido el concepto idéntico a idioma diferente, y ha trasladado a la acuarela casi los mismos motivos que Núñez Losada copió en el lienzo, y también nos suena gratamente la palabra de Celis, a pesar de ser un eco de aquella otra, o por ello mismo.

MARIANO TOMAS

LA HORA DEL MEDICO

Los que no pueden viajar en avión

por el Doctor FERNAN PEREZ

Todos los que gozan de buena salud, pueden viajar en avión. Lo que quiere decir que una elevada proporción de individuos se encuentran en codiciones fisiológicas para trasladarse de una a otra parte del globo utilizando este rápido, cómodo y aburrido medio de transporte. Sí, aburrido, ya que un viaje de más de 3 horas llega a hacerse realmente insoportable, a menos que se emprenda provisto de una buena dosis de sueño, que con el runruneo de los motores se intensifica y se dé el salto, tranquilamente, en brazos de Morfeo.

La edad no es un inconveniente para viajar en avión y lo mismo puede hacerlo un bebé de pocos meses, como un octogenario. Y tampoco influye el sexo, ya que las damas sólo deben privarse de hacer un viaje por el aire, cuando se encuentre en los últimos quince días de una gestación y aún así, en caso de ser urgente el viaje, también puede llevarlo a cabo, pero haciéndose examinar previamente por un tocólogo.

Las actuales condiciones de los aviones trasatlánticos que vuelan a grandes velocidades y a considerables alturas, han disminuído de un modo casi absoluto los trastornos que pudieran producir. Disponen de la llamada "presión atmosférica condicionada" que mantiene en el interior de la cabina, herméticamente cerrada, la presión barométrica y la temperatura necesarias, funcionando este mecanismo de un modo tan perfecto que el viajero no advierte que se encuentra en un ambiente artificialmente acondicionado.

El oído es el órgano que primero acusa la influencia del vuelo sobre ejectros, llegando en algunas ocasiones a hacer materialmente imposible el viaje en avión. En un magistral discurso pronunciado en la Academia Médico-Quirúrgica Española por el ilustre especialista, doctor don Antonio Martín Calderón, hizo un acabado estudio de los que él ha denominado; "Síndromes octo-barofónicos" o conjunto de síntomas que aparecen en el sentido del oído tanto por las bajas presiones de los vuelos estratosféricos, como en las grandes presiones que sufren los buzos y tripulaciones de submarinos.

La diferencia de presión entre el aire contenido en el interior del tímpano y la del aire ambiental, alteran la fisiología de todo el aparato auditivo. Durante el ascenso la acomodación se logra pronto, puesto que el aire de la caja timpánica sale fácilmente a través de la trompa de Eustaquio, que es un conducto virtual a través del cual se expulsa bien el aire expansionado. Pero para el descenso ocurre lo contrario y la citada trompa, en vez de abrirse, se cierra, se aplastan sus paredes y dificultan considerablemente el restablecimiento de la presión y, por consiguiente, la audición normal. Campbell cita el caso de un aviador que, volando a 8.000 metros, una baja perforó su bidón de oxígeno, viéndose precisado a descender vertiginosamente y sufriendo un intenso dolor "como si le estuvieran arrancando los oídos", y al llegar a tierra perdía el conocimiento, fenómeno que no había experimentado cuando descendía menos precipitadamente.

La perforación del tímpano no constituye una contraindicación para volar, aún cuando en los casos en que se haya producido recientemente pueda agudizarse si no se vigila cuidadosamente el equilibrio de las dos presiones a través de la trompa de Eustaquio. Los senos infectados suelen vaciarse durante el ascenso, produciendo dolor en estos casos de sinusitis. Todo enfermo de esta afección en estado de cronicidad debe llevar consigo inhalados vaso-constrictores para aplicar a las fosas nasales al iniciarse el descenso.

Los enfermos pulmonares en los que esté limitada su función respiratoria deben tener cuidados especiales en caso de viajes aéreos ineludibles. Para los que están sometidos al reposo de un pulmón mediante neumotorax, constituye el vuelo un verdadero peligro el subir a más de 3.000 metros, ya que el volumen de aire que lleva en la cavidad pleural aumenta dos veces y media de volumen con una gran fuerza expansiva, dando lugar a accidentes graves y aún fatales por dislocación del mediastino y desgarre de adherencias, con las consiguientes hemorragias. A estos enfermos se les ha recomendado el reducir su cámara de aire antes del vuelo, pero este recurso no ofrece garantías, porque pueden quedar bolsas de aire incomunicadas con la cavidad principal.

En un interesante estudio sobre estas cuestiones, publicado por el doctor Hopkins Shillito, en la revista «New York State Journal of Medicin» se da cuenta del caso de un viajero de avión con neumotorax fallecido al llegar a tierra después de haberse elevado a 5.000 metros, encontrándose en la autopsia el pulmón derecho colapsado y la masa encefálica edematosa, demostrándose que la causa de la muerte fué la embolia aérea producida.

Los enfermos del corazón que caminan normalmente sin fatigarse, pueden hacer viajes aéreos sin temor alguno, pero aquellos que padecen insuficiencia cardíaca tan patente que les haga difícil la marcha a pie durante cortos trechos, sin sufrir fatiga circulatoria, deben abstenerse de vuelos por encima de los 2.500 metros, y en caso indispensable de hacerlos, deben llevar consigo una botella de oxígeno para respirar a esas alturas.

Los individuos hipertensos, deben someterse siempre a un cuidadoso examen de su médico, antes de emprender un viaje en avión. Vuelos superiores a 3.000 metros de altura pueden determinar la rotura de un arteriola, de gravísimas consecuencias.

Los anémicos que cursen con menos de 2.500.000 glóbulos rojos, no debían emprender viajes aéreos sin haberse sometido antes a una transfusión sanguínea que eleve considerablemente su número de eritrocitos.

El transporte de enfermos mentales por vía aérea, constituye siempre un problema difícil, debiendo ir en todo caso acompañado de su médico.

Todos los individuos enfermos de afecciones infectocontagiosas deben tener formalmente prohibido el viaje en avión hasta tanto que haya pasado el período de posible contagio, no debiendo olvidarse nunca que los viajeros de países exóticos, pueden ser portadores, en período de incubación, de terribles enfermedades tropicales.

Por ello todos los estados han organizado en sus aeródromos intercontinentales los más cuidadosos servicios sanitarios. En nuestro aeródromo de Barajas, está a punto de ser inaugurado oficialmente, aun cuando ya viene funcionando, hace tiempo, un magnífico lazareto para instalar en él los viajeros aéreos procedentes de países epidemiados o sospechosos de infección. Y la Sanidad Exterior, antes limitada a puertos y fronteras, ha sido incrementada ahora con los aeropuertos, infinitamente más peligrosos, ya que el período de incubación del cólera, la fiebre amarilla o la peste bubónica, suele ser superior a cinco o seis días, tiempo más que suficiente para hacer el viaje de uno a otro continente.

UNA PELICULA DELICIOSA, SIMPATICA Y ENTRETENIDA
LOCAMENTE ENAMORADA
Estreno, mañana, en BRETON -:- Irene Dunne - Charles Coburn

UNIVERSIDAD DE SALAMANCA

Ayer tarde tuvo lugar una interesantísima conferencia a cargo del R. P. Mauricio de Iriarte, S. J., que versó sobre el tema «Un gran enigma científico. La figura de Cristo en el llamado Santo Lienzo de Turín».

Con una erudición y espíritu crítico admirables, el P. Iriarte, profesor de la Universidad Pontificia y miembro de la Comisión Internacional para la investigación del Santo Lienzo, expuso el estado actual de tan sugestivo problema. Fué a fines del pasado siglo cuando la ciencia comenzó a interesarse por esta reliquia ante el hecho sorprendente de que las manchas en ella existentes ofrecían una imagen que fotografiada daba un negativo que correspondía a una figura humana perfectísima desde el punto de vista antropológico.

Cerciorados de que no se trata de una pintura, el interés ha aumentado al ver cómo en este cuerpo se reflejan con toda claridad las señales de que los Santos Evangelios hablan con motivo de la Pasión de nuestro Redentor. Aun cuando queden todavía muchos puntos por investigar, a la luz de nuestros actuales conocimientos científicos no existe argumento serio en contra de la autenticidad de este lienzo como perteneciente al sudario del Señor. La presencia de la imagen de Jesús en esta reliquia hace de este estudio un motivo afectivo insuperable.

La disertación del R. P. Iriarte fué seguida con sumo interés por el selecto y nutrido público que acudió a escucharle y le tributó una calurosa y prolongada ovación.

Almacenes RODRIGUEZ
AVENIDA DE JOSE ANTONIO, 19.—MADRID
TAPICERIAS: Dibujos exclusivos, todos los estilos, damascos, cretonas lindos dibujos, visillos, bayaderas, otomanes, glasés, rasos, etc., etc.
ENTRETIEMPO: Lanas para abrigos, vestidos y trajes sastre, gran variedad en calidades y colores, angorinas, diagónales, espigas, cottelés, tricots, dobles faces, otomanes, puntillés, etcétera, etcétera.
TEJIDOS: Hilos lisos y estampados.
SEDERIA: Shantungs lisos y estampados, organdíes bordados, glasés, crep-satén, piel de ángel, rasos blancos; las últimas novedades de estampados en sorprendente variedad.
Si usted nos solicita muestras las recibirá gratuitamente con gran rapidez.
También enviamos catálogos de coches y sillas para niños, moisés, cestos, etc., etc.

Sección de Centros de Trabajo

«Voluntad de resurgimiento»

Dentro de unos días se reunirá la Comisión organizadora del IV Concurso-Exposición provincial para aprendices, de la Sección de Centros de Trabajo, titulada simbólicamente "Voluntad de resurgimiento", que se inaugurará el próximo día 30 de mayo, festividad de San Fernando, Patrón de las juventudes españolas.

En ella se expondrán toda clase de trabajos obligatorios, relacionados con la profesión y otros de libre iniciativa de los aprendices.

Es menester destacar la importancia y trascendencia de estas exposiciones, organizadas por Centros de Trabajo con el exclusivo objeto de estimular la formación del aprendiz, convirtiéndole en un buen especialista y técnico, capaz de responsabilizarse en su profesión.

De su buen resultado queda como exponente la III Exposición, celebrada en el Hogar-cuartel de las Falanges Juveniles de Franco en el mes de mayo del pasado año, a la que concurrieron la gran mayoría de los aprendices inscritos en Centros de Trabajo. En ella se relacionaron numerosos trabajos para la Exposición Nacional celebrada en San Sebastián, en el pasado julio, en la que se premiaron varios trabajos de aprendices salmantinos.

La Sección pretende llamar la atención y lograr que las Empresas se interesen en la indudable superación que supone el que los aprendices que en ellas trabajan, acudan a una exposición de Formación Profesional Obrera.

"Voluntad de resurgimiento" es un decidido exponente del propósito renovador que la Falange aporta al problema de la Formación Laboral.

Se estimula esta labor con premios nacionales de 1.000 pesetas, correspondientes a sendas becas en la Escuela Elemental del Trabajo y en la de Artes y Oficios, y premios provinciales, consistentes en donativos aportados por nuevas empresas y personas particulares.

En fecha inmediata se harán públicas las bases de este IV Concurso-Exposición, que se celebrará a partir del 30 de mayo, festividad de San Fernando.

J. BELLIDO
Piel, sífilis, venéreo, consulta a las doce y a las seis. Antonio Espinosa 10 (esquina a General Sanjurjo. Teléf. 2140.
C. S. n.º 11 (4)

TEATRO GRAN VIA
A las 7,45 y 10,45, éxito del estreno METRO
DOS HERMANAS DE BOSTON
por Kathryn Grayson y June Allyson. Música alegre de 1900. Romanticismo y alegría. Cautivadora comedia musical
(No tolerada para menores)

Sección Femenina de FET y de las JONS

CURSO DE CAPACITACION JUVENTUDES FEMENINAS Y HOGAR PARA LAS MAESTRAS

Aviso importante

La Delegación provincial de la Sección Femenina de Salamanca, anuncia a todas las maestras interesadas en la realización del Curso de Capacitación Juventudes Femeninas y Hogar, que hasta el próximo día 15 de los corrientes queda abierta la matrícula para dicho curso, de doce a dos de la tarde, en sus oficinas (Regiduría de Cultura), sitas en calle de Zamora, número 24. Advertimos a las interesadas, que según orden de la Jefatura de Enseñanza de 21 de febrero de 1947, el título de instructora de Hogar y Juventudes es requisito indispensable para la presentación en oposiciones del Magisterio Nacional.

—o—

Rogamos a las maestras que realizaron el Curso de capacitación Juventudes Femeninas y Hogar celebrado en 1947 y que no retiraron los títulos acreditativos de haber realizado dicho curso, pasen a la mayor brevedad por esta Delegación provincial de la Sección Femenina, Regiduría de Cultura, con objeto de retirarlos.

Nombramiento de secretarios de Ayuntamiento

En el «Boletín Oficial del Estado» del día 9 de los corrientes se hace público por la Dirección General de Administración Local el nombramiento de don Manuel Sánchez Alonso, para el cargo de secretario del Ayuntamiento de Sorihuela y Fresnedoso; don Angel Sánchez Beato, para Vadelacasa y Puebla de San Medel; don Argimiro Sánchez Canizo, para Retortillo; don Jesús Sánchez Hidalgo, para Peromingo y Valverde de Valdelacasa; don Francisco Sánchez Polo, para Ventosa del Río Almar; don Antonio Sánchez Varas, para Tejeda y Segoyuela; don Juan Salsedos Hernández, para Pereña y don Belisario Sierra Sánchez, para Saucelle.

En el Boletín del día 10 termina de publicarse la relación en la que figuran los siguientes de esta provincia:

Don Cristino Troya Vélez, para Arabayona; don Tomás J. Velayos Sánchez, para Nava de Sotrobal; don Francisco Velázquez Galán, para Bóveda del Río Almar don Castor Vicente Hernández, para La Peña y La Vidola; don Melchor Vicente Manchado, para Ituero de Azaba; don Eumenio Vidal Izquierdo, para Palaricia de Negrilla y Negrilla de Palencia.

El plazo para la toma de posesión es el de un mes a contar del día siguiente al de la publicación de estos nombramientos en el «Boletín Oficial del Estado». La concesión de prórroga corresponde exclusivamente a la Dirección General de Administración Local, que la otorgará sólo en casos excepcionalísimos y por causa muy justificada.

Falange resurge en sus concursos nacionales de coros y danzas, la riqueza de color y sabor local que encierra en la expresión de nuestros cantos y danzas

Ganaderos
se pone en vuestro conocimiento que tomamos en compra, arriendo o aparcería, toda clase de ganado lanar de vida, para efectuar criando famosa raza "KARAKUL" (Astrakán), según disposición Ministerial, estableciendo los más altos precios y favorables condiciones con las máximas garantías de legalidad.
Precísanse agentes para estos menesteres, con buen sueldo y suplido de gastos, únicamente personas bien relacionadas.
Escribir con proposiciones a GANADOS. Apartado 12.099. MADRID.

HILARIO GARCIA
Cirugía - Huesos y Articulaciones
MARIA AUXILIADORA, NUM. 31
(C. S. núm. 146) (5)

Maquillajes Cremas y Productos de Belleza
SURTIDO Y CALIDAD
Perfumería Recio

LUNES, 15 - Apertura Peluquería de Señoras
MARCE (Ex-oficiala Emilia-Antonio)
Edificio Cinema SALAMANCA

LA HERNIA Y LA TOS CUIDE SU HERNIA cuando la tos le afecte.
El novísimo dispositivo tipo americano «SANDER» (Patentado) le evitará el peligro sin ocasionarle la menor molestia y con mínimo peso. (C. C. S. 10.054).
Nota. Visita en SALAMANCA: miércoles, 17 marzo, de diez a una. Consultorio doctor CESAR EGIDO, Caleros, 5.
PEÑARANDA: Martes 16 marzo, de diez a una. Consultorio doctor JUAN LOPEZ.
MEDINA CAMPO: Jueves, 18 marzo, de diez a una. Consultorio doctor MIGUEL DIAZ, Padilla, 21.
Estudio Ortopédico «Sander»
FERNANDO, 2 BARCELONA

Agricultores
Para la puesta en riego de vuestras tierras GRUPOS ELECTRICOS y a GASOLINA de diversas MARCAS y POTENCIAS. Visítenos y podrá hacer una buena adquisición. SUMINISTROS "MAT". Andrés Martínez González.—Avenida General Franco, 8. Valladolid.

El Adelanto

Fundado en 1883. || Sábado, 13 de marzo de 1948 || Suscripción: 10,00 ptas. al mes

EXHORTACION PASTORAL

EL DIA DEL PAPA

En el aniversario de la Coronación del Santo Padre, Pio XII, día 12 de marzo, se celebra en todo el mundo el Día del Papa. Es la fiesta del Padre que celebran todos sus hijos.

Tiene por finalidad, primeramente agradecer a Nuestro Señor Jesucristo que haya querido dejarnos un Vicario suyo en la tierra, que haga sus veces como Pastor que conduce a sus discípulos al cielo.

El Papa es el depositario supremo de la autoridad de Jesucristo para defender y propagar su doctrina, para gobernar a todos los bautizados y para comunicarles la vida de la gracia. Los demás pastores, los Obispos y los Sacerdotes ti nen más limitada autoridad y rigen la Iglesia en conformidad con la autoridad del Supremo Pastor y bajo su dependencia.

Otra de las finalidades del Día del Papa es manifestar al Romano Pontífice nuestra adhesión inquebrantable e incondicional y nuestro amor de hijos.

La fe, el amor y la obediencia debidos a Jesucristo, nuestro Redentor y nuestro Maestro, se concretan en su Vicario, el Cristo en la tierra, como le llamaba Santa Catalina de Sena. Jesucristo recibe como tributado a Si el honor que tributamos a su Vicario.

Esta nuestra adhesión y veneración llevará consuelo al Santo Padre en estos días en que el comunismo trata de desprestigiarle y de apartar de él íntegras naciones católicas, como Polonia, Hungría, Austria, Checoeslovaquia, Lituania y parte de Yugoslavia, impidiendo a millares de fieles católicos comunicase con el Santo Padre. Y aunque la fe en dichas naciones está muy arraigada, sin embargo, los destierros y encarcelamientos, cuando no la misma muerte, que sufren los Obispos y los Sacerdotes y religiosos, les impiden regir a los fieles y las persecuciones crueísimas de que son objeto los más destacados catolicos retraen a los débiles y, sobre todo, se impide que la niñez y la juventud, en vez de ser educada en católico, lo sea en sentido pagano y con aversión y odio al Santo Padre.

Todo ello llena de dolor el corazón de Papa, por lo que supone de ofensa al Señor y de peligro para las almas.

Llevémosle con nuestra adhesión y veneración y amor el consuelo de hijos.

Y oremos por el Papa. Es otra de las finalidades de este Día. A las fuerzas del mal opongamos las del bien. A las del infierno opongamos la del cielo. Supliquemos con instancia al Señor que defienda y ayude al Papa. Y a la Santísima Virgen, Medianera universal, y a San José, Patrono de la Iglesia católica, que sean sus protectores.

También es ocasion propicia el Día del Papa para instruir a los fieles acerca de la naturaleza de la Iglesia fundada por Jesucristo, de la que nosotros formamos parte: de su organización, de la autoridad que tiene el Papa y los Obispos y los Sacerdotes, recibida de Jesucristo para enseñar su doctrina y para administrar la gracia por medio de los Sacramentos y para dirigir las almas en el camino del cielo.

Y aun cuando nuestros fieles desde niños conocen los principios generales de la doctrina cristiana en este punto, sin embargo, los enemigos de las almas tratan de introducirse en el rebaño de la Iglesia para sembrar desconfianza y cizaña. En estos útimos tiempos trata de valerse de los protestantes para arrancar de los corazones de lo católicos, aún españoles, su amor al Papa, a la Santísima Virgen María y a la Sagrada Eucaristía. No prevalecerán, porque España es esencialmente eucarística y mariana y llevamos tan en las entrañas el amor al Papa, que antes dejaríamos de ser españoles. Pero los enemigos intentan también desespañolizarnos. Lo sabemos por experiencia. En tiempos anteriores a la Cruzada española, los pocos centros protestantes que había en España eran antros de socialistas y de comunistas y de masones, que intentaron vender España a Rusia. Nada extraño tiene que, con pretexto de religión, traten nuevamente de infiltrarse en nuestra Patria con los mismos fines de antaño.

Estemos alertas. Y el mejor método para contrarrestar la propaganda protestante es instruir bien a nuesros fieles en la doctrina de Jesucristo acerca de lo que es la Iglesia y el Papa y los Obispos y los Sacerdotes.

Ello hará que los fieles amen cada vez más a la Santa Madre Iglesia, a medida que la conozcan mejor, y que cada vez estén más dispuestos a obedecerla y aun a defenderla con la propia sangre, como hicieron tantos españoles durante la Cruzada.

Finalmente, no podemos olvidar que el Papa es padre de millones de hijos, que hoy, en varias naciones, sufren necesidades y hambre sólo por ser católicos, y que los niños se mueren a millares, de debilidad y de frío y que extienden sus manecillas al Papa, como a único Padre.

El Papa, para poder socorrerlos extiende también las suyas suplicantes a sus otros hijos más afortunados para que le ayuden a socorrer a sus hermanos necesitados. Somos una sola familia los cristianos. Ayudémonos unos a otros, y por amor a la Iglesia, al Papa, a nuestros hermanos necesitados, desprendámonos generosamente de parte de los bienes que hemos recibido de la divina Providencia.

—o—

Con el fin de dar más solemnidad a los actos, la celebración del Día del Papa se traslada este año al domingo, día 14 de marzo. En todas las parroquias se tendrán los siguientes actos, que los señores párrocos de los pueblos podrán celebrar el domingo siguiente si lo creen más oportuno:

1.º Predicación acerca de la iglesia de Jesucristo y su Jerarquía.

2.º Misa de Comunión.

3.º Función de la tarde con exposición de Su Divina Majestad, Rosario y «Te Deum». En la capital se celebrará por la mañana, a las once y media, un acto eucarístico, con sermón y «Te Deum» en la Catedral, con asistencia de autoridades, asociaciones y corporaciones.

4.º Colecta «Pro Papa» en todas las iglesias, aún de religiosos, y en los Colegios.

5.º Es muy conveniente que en ese día se cursen telegramas de adhesión y veneración y amor al Papa, dirigidos a su representante en España, excelentísimo señor Nuncio Apostólico. Madrid.

Salamanca, 25 de febrero de 1948.

+ EL OBISPO

A medida que avanza el escrutinio se acentúa el triunfo de los peronistas

GUATEMALA NO RECTIFICA SU NOTA ENVIADA AL FOREING OFFICE

Puerto España.—El gobernador de Trinidad ha proclamado el Estado de alarma en los condados de Caron, Victoria y San Patricio, como resultado de los numerosos actos de sabotaje registrados en ellos.

Miles de toneladas de azúcar se han perdido a consecuencia de un incendio de origen intencionado y también por la huelga de los obreros azucareros.

El gobernador ha hecho responsable de tal estado de cosas al dirigente del Sindicato no reconocido por el Gobierno, Butler, y a tres de los lugartenientes. (Efe.)

Guatemala no rectifica.

Guatemala.—En el ministerio de Asuntos Exteriores se informa que Guatemala no cambiará los términos de la nota que ha enviado al Foreign Office en contestación a la protesta por las manifestaciones que se efectuaron ante la Legación británica de esta capital.

El ministro de la Gran Bretaña, en nombre de su Gobierno, devolvió dicha nota al Gobierno de Guatemala, diciendo que era inaceptable. (Efe.)

Estado de alarma.

Santiago de Chile.—El Gobierno chileno ha declarado el estado de alarma en las zonas donde están situadas las centrales eléctricas, al comprobarse que las interrupciones en el servicio de corriente eléctrica en Santiago en el Pasado mes, se debieron a actos de sabotaje. (Efe.)

Las elecciones argentinas.

Buenos Aires. — En todas las provincias argentinas se pone de relieve el triunfo rotundo de los peronistas en las últimas elecciones.

En la capital argentina, las 172 primeras urnas escrutadas arrojan los resultados siguientes:

Peronistas, 22.031; Unión Cívica radical, 6.533; socialistas, 6.388.

En 54 urnas de Santa Fe, los resultados son:

Peronistas, 12.004; demócratas progresistas, 5.307; radicales, 4.212; partido obrero de la revolución, 4.157.

En Mendoza, el escrutinio de 72 urnas dan las siguientes cifras:

Peronistas, 7.870; radicales, 2.259; demócratas, 1.547.

Córdoba, al terminar el escrutinio de las 50 primeras urnas, facilitaron los siguientes resultados: Peronistas, 4.212; radicales, 3.893; demócratas, 1.438.

En Entrerrios, los peronistas, en 22 urnas, obtuvieron 30.821; los radicales, 16.777; los demócratas, 3.634.

En Tucumán, los peronistas, llevan la siguiente ventaja sobre los demás: 10.030; el Frente Obrero, 4.387, y los radicales, 1.998.

Y en 15 urnas de San Juan, los peronistas cuentan con 29.874; los radicales, 4.622, y los demócratas, 2.198. (Efe.)

CONSEJO DE MINISTROS bajo la presidencia del Jefe del Estado

(Viene de primera plana)

Deal Compañía Asturiana de Tores, término de Torrelavega.

Expedientes y asuntos de trámite.

AGRICULTURA. — Expedientes de trámite.

EDUCACION NACIONAL. — Decreto por el que se nombran los miembros del Patronato para la conmemoración del primer centenario de la fundación de la Escuela Especial de Ingenieros de Montes.

OBRAS PUBLICAS. — Decretos por los que se declaran de urgente ejecución, a los efectos de que les sea aplicable el procedimiento de expropiación forzosa previsto en la ley de 7 de octubre de 1939, las obras correspondientes al proyecto de aprovechamiento hidroeléctrico del río Jucar, en término de Alcalá de Júcar (Albacete), salto denominado del Ecoque, y las de construcción de la fábrica de cemento en Villanueva del Río (Sevilla).

Decreto por el que se autoriza la adjudicación del concurso anunciado y celebrado por la Junta de Obras del Puerto de Cádiz para el suministro y montaje de material y ejecución de trabajos comprendidos en el proyecto de ampliación de los servicios de grúas y alubrado de dicho puerto (primera etapa).

Expediente sobre aprobación del proyecto de ingresos y gastos con cargo de recursos propios de la cuenca del Duero.

TRABAJO.—Decreto por el que se organiza el servicio social internacional en la Subsecretaría del Ministerio de Trabajo.

Orden acordada en Consejo de ministros por la que se declara el alcance del artículo 107 de la reglamentación de Industrias Eléctricas.

Decreto por el que se determina el concepto de salario base a efectos de liquidación de los seguros sociales obligatorios.

Decreto por el que se declaran de interés nacional las obras del plan de instalaciones sanitarias del Seguro Obligatorio de Enfermedad.

Decreto por el que se dispone que los aumentos que se consignen en los presupuestos de las Cámaras Oficiales de la Propiedad Urbana para mejora de haberes de su personal, no estén afectos a la proporcionalidad que establece el artículo 63 del Reglamento orgánico de 6 de mayo de 1927. (Logos.)

siempre de respetar la intención de su fundador.

La fundación estará bajo la tutela y dirección superior de un protectorado, cuya presidencia corresponderá siempre al Jefe del Estado, formando parte del mismo los ministros de Asuntos Exteriores, Hacienda, Educación Nacional y los presidentes de las Academias de Bellas Artes, de la Historia y del Consejo Superior de Investigaciones Científicas.

Un Patronato atenderá a la tarea diaria de la Fundación, que será presidido por el ministro de Educación Nacional y del que formarán parte los directores generales que tienen alguna relación con las Bellas Artes y aquellas otras personas que por su competencia en materias artísticas se incorporen al mismo. Un director-delegado estará atento al desenvolvimiento de la Fundación y a la vigilancia de todos sus servicios.

Los recursos de la Fundación, constituídos por el patrimonio de don José Lázaro y por las aportaciones que del Estado, provincia, Municipio y particulares puedan incrementar el patrimonio fundacional, serán destinados, en primer lugar, a la conservación y ordenación total de la colección Lázaro, a atender en lo posible a la defensa e incremento del patrimonio artístico nacional, a la concesión de premios o becas en materia artística y a subvencionar entidades públicas o privadas que tengan fines análogos a las de la Fundación. Con ello se ha de prestar un importante servicio a la cultura española.

A propuesta del ministro del Aire fué aprobado un decreto por el que se regula la investigación de accidentes en la busca y salvamento de aeronaves en peligro. Con toda diligencia y cuidado se recoge en esta importante disposición todo lo legislado en esta materia y se regulan cuantas medidas sean necesarias para ayudar a las aeronaves en el caso de toda clase de accidentes y en el caso de seguros peligros. (Logos.)

Chile pide al Consejo de la ONU que intervenga en la crisis de Checoeslovaquia

Y que adopte medidas contra Rusia por su supuesta intervención en el pais

Proposición chilena.

Lake Success.—Chile ha pedido oficialmente al Consejo de Seguridad de las Naciones Unidas que intervenga en la crisis checoeslovacal y tome medidas contra Rusia por su supuesta intervención en el golpe comunista de Praga. (Efe.)

—o—

Santiago de Chile.—El presidente, González Videla, ha anunciado hoy que Chile ha decidido presentar la consideración del Consejo de Seguridad de las Naciones Unidas los recientes acontecimientos en Checoeslovaquia. Agregó que había enviado instrucciones a la delegación chilena en la ONU para "que hiciera suya la denuncia presentada por el delegado checoeslovaco Jan Papanek, y la presentara al Consejo de Seguridad, en vista de las dificultades de procedimiento que la denuncia ha encontrado en el secretariado de las Naciones Unidas."

El presidente chileno hizo constar que los hechos ocurridos en Checoeslovaquia ponen en peligro la paz y seguridad mundiales. Recordó la acción de Chile al romper las relaciones con Checoeslovaquia en el pasado mes de octubre, acción —dijo— que no iba dirigido contra el pueblo checoeslovaco, «ahora martirizado y subyugado por una minoría tiránica e implacable, sino contra un régimen que está alentando su propia destrucción». (Efe.)

Han terminado las reuniones de Bruselas

En la semana próxima será firmado el Tratado por los cinco ministros de Asuntos Exteriores

LA DECISION DE BRUSELAS CARECERA DE FUERZA LEGAL, DICE EL "IZVESTIA"

Bruselas.—Después de terminada la Conferencia celebrada en esta capital entre Francia, Gran Bretaña y las naciones del Benelux, se ha facilitado el siguiente comunicado:

"Los representantes diplomáticos de las cinco potencias que se han venido reuniendo en Bruselas desde el día 4 al 12 del corriente, han terminado su trabajo.

Se ha redactado un tratado que se someterá a sus respectivos Gobiernos, en el que se establecen cláusulas relativas a la economía, sociales, culturales y de ayuda mutua dentro de las directrices de la carta de las Naciones Unidas.

El tratado será firmado en la semana próxima por los cinco ministros de Relaciones Exteriores, en Bruselas.

Corresponde a cada Gobierno hacer público el contenido del tratado después de la aprobación final". (Efe.)

Opinión de «Izvestia».

Londres.—«La decisión de Bruselas carecerá de fuerza legal y de autoridad internacional», ha declarado el periódico «Izvestia», alegando que no se ha consultado a los pueblos respectivos, según ha difundido la radio de Moscú.

«Los cálculos de los expansionistas norteamericanos —dice «Izvestia»— y de sus agentes serviles al elaborar el bloque político y militar de Europa occidental, se han hecho sin tomar en consideración a los pueblos mismos. Por esta razón solamente, ni las decisiones de Londres ni las de París y Bruselas tendrán fuerza legal o autoridad internacional.»

El periódico soviético repite el conocido tópico de que «la política occidental está cargada de consecuencias peligrosas para la paz». (Efe.)

El borrador del Tratado.

Londres.—El borrador del Tratado de Bruselas ha sido enviado a Bevin, secretario del Foreign Office, para su estudio inmediato. Fué entregado por Gladwyn Jebb inmediatamente de su llegada a Londres, en avión, procedente de la capital belga. Después conferenciaron las dos personalidades. (Efe.)

Aumento de trenes de viajeros con motivo de la Semana Santa

No obstante las dificultades que se oponen al establecimiento de nuevos servicios, la RENFE ha organizado, como en años anteriores, el que a continuación se detalla con motivo de las próximas solemnidades de Semana Santa, en el Sur y Levante.

El "Lusitania expreso" entre Lisboa - Badajoz - Sevilla, establecido el año pasado con extraordinario éxito, circulará en el presente con salida de Lisboa el día 20 de marzo actual. El de regreso correspondiente, saldrá de Sevilla el día 29.

De Madrid Atocha a Sevilla San Bernardo, circulará el expreso diurno los días 18, 19, 20, 22, 23 24, 27, 28, 29 y 30 de marzo y el de regreso correspondiente saldrá de Sevilla los días 19, 20, 22, 23, 24, 27, 28, 29, 30 y 31 de marzo.

El rápido de Sevilla a Cádiz circulará los días 19, 21, 22, 24, 26, 28 y 29, y el regreso, los días 20, 21, 23, 25, 27, 28 y 30.

El "Andalucía Expreso, Madrid - Sevilla, Málaga - Granada, que circula los martes, jueves y sábados, se convertirá en diario desde el 17 al 29 de los corrientes, ambos inclusive, y, al regreso, que circula los lunes, miércoles y viernes, prestará también servicio diario con carácter excepcional desde el 18 al 30, ambos inclusive.

A partir del día 17 de marzo (salida de Madrid) y del 18 (de regreso), la composición de los trenes expresos nocturnos Madrid - Córdoba - Sevilla - Granada - Málaga - Almería, así como la del Andalucía Expreso en ambos sentidos, serán las mismas que regían antes de producirse las interrupciones en las líneas de Andalucía.

De los Rosales a Córdoba y regreso circulará un ómnibus los días 20, 23, 25 y 27 del actual.

Se establecen trenes especiales Madrid-Atocha a Sevilla Plaza de Armas los días 20, 22 y 29, que saldrán de Madrid sobre las veintitrés horas. Al regreso circularán los días 21, 28 y 30, saliendo de Sevilla sobre las veintidós horas. Estos trenes están reservados para las diferentes Agencias de viajes.

Otro especial de Sevilla Plaza de Armas a Los Rosales y regreso circulará los días 21 al 28, ambos inclusive, y otro también extraordinario de Los Rosales a Llerena y regreso durante las mismas fechas.

Los ómnibus entre Madrid-Atocha y Cuenca, que son alternos en la actualidad, se convierten en diarios del 22 al 28 de marzo.

El expreso diurno Madrid-Valencia - Alicante - Cartagena circulará los días 22, 24 y 30 del actual y el de regreso correspondiente los días 23, 29 y 31.

El Cataluña-Expreso circulará de Madrid a Barcelona el 20 y el 23 del corriente, y de Barcelona a Madrid, el 22 y el 30.

Además se establecen circulaciones extraordinarias entre Albacete y Murria y Santiago L. R.-Cartagena. El rápido diurno Cartagena-Valencia, así como el correspondiente de regreso se convierten en diarios del 20 al 28 del actual y del 21 al 29, respectivamente.

Del 19 al 30 habrá servicios especiales de automotores entre Sevilla, Granada y Málaga.

El director general de Prensa, en Barcelona

Barcelona. — En la Asociación de la Prensa, bajo la presidencia del director general de Prensa, don Tomás Cerro se verificó la imposición de la Encomienda de Isabel la Católica, al delegado provincial de Educación Popular, don José Pardo, y la de Alfonso X el Sabio, al ilustre periodista granadino don Antonio Sánchez Gómez, director del periódico vespertino barcelonés "La Prensa".

Asistieron al acto todos los periodistas barceloneses.

El director general de Prensa pronunció un elocuente discurso encareciendo el periodismo digno y eficiente, puesto siempre al servicio de los altos intereses de la Patria. (Logos.)

Ayer, en el Teatro Bretón

Velada teatral estudiantil

Los alumnos de quinto curso de la Facultad de Derecho, de Salamanca, con el optimismo propio de la juventud y una buena dosis de humorismo, han querido renovar las tradiciones, conmemorando la terminación de sus tareas escolares en un acto simpático y alegre. Para ello, en vez de elegir una comedia ñoña o un drama truculento, se dieron a lo cómico y representaron ayer en el Teator Bretón, la graciosa comedia de Muñoz Seca, "La Eme", a la que hicieron en programas de mano la adecuada propaganda y autocrítica más ocurrente y humorística. Por eso nos relevan de hacerla ahora nosotros, en cuanto a la obra, porque ya nos la adjudicaron con anticipación.

Y pasamos a la interpretación. Aun tomando la labor en broma, les resultó en serio, y como tal, hicieron las delicias del público, porque la gracia y la nota cómica rebosa por todo el ágil diálogo de "La Eme". Podemos decir, como en los partidos de fútbol, que a las órdenes de los directores de escena, Guenvós y Pedraz, "allanaron" la simpatiquísima y algo más en cuanto a belleza, Luisina Arribas, que tras de demostrar que "siente el arte escénico" y se reveló como una actriz, incorporó el personaje de Lumbita con sin igual gracejo y admirable justeza, así como María Josefa Madruga, Carmina Jiménez y María Nieves Jiménez, que integraban el reparto femenino, poniendo en la interpretación mucha simpatía y hasta arte escénico; Manuel Sánchez Rodríguez, Manuel Serrano, Santiago Pedraz Perfecto Velasco, Vicente Agero Jesús M. Cajal, Juan Rodríguez Sánchez, J. Antonio Bareño, José Redondo y Luis Plenas, que "encajaron" formidablemente la carcajadas y se expresaron como unos actorazos, repartiéndose los aplausos como buenamente pudieron, porque era imposible determinar a quiénes correspondían. Los "asistentes", o sea, los que no salieron en escena, también contribuyeron al éxito de la velada, encontrando la colaboración de los espontáneos de escenario a fuera. La representación fué aplaudida, coreada y carcajeada y todos tan contentos.

Distribución de gasolina a camiones

Segunda decena de marzo

Durante los días 12 al 19 del presente mes, se efectuará una distribución de gasolina de dos litros por HP. a los camiones de servicio particular, y tres litros por HP. a los de servicio público, correspondiente al cupo de la segunda decena del mes en curso.

La entrega de este carburante se efectuará contra orden que será facilitada en igual forma que en decenas anteriores.

Salamanca, 11 de marzo de 1948.—El Gobernador civil, jefe de los Servicios de Abastecimientos y Transportes.

EL ASILO DE NIÑAS HUERFANAS

Con gran rapidez se están llevando a cabo las obras de adaptación de la casa que las religiosas Amantes de Jesús tienen en la calle de Quevedo, número 11, para Asilo de Niñas Huérfanas. Es posible que la apertura del Asilo se realice el día de San José, fecha memorable en la Congregación y por cuyo motivo el Colegio quedaría bajo el patrocinio del santo. Casita de Nazaret llamó la M. Matilde Téllez a su primera casa de Béjar, y esta que va a fundarse en Salamanca, puesta bajo el patrocinio de San José, Casa de Nazaret va a ser. Con los cuidados del santo patriarca nada faltó a aquel primer hogar de la cristiandad, y nada ha de faltar a estas niñas huérfanas, pues a penas ha sido conocida por la Prensa la creación de esta institución han comenzado a llegar los primeros donativos a manos de la madre superiora.

Hoy por lo pronto hemos de consignar dos cosas. La primera es que Salamanca responde con generosidad, lo mismo que ha de responder su provincia apenas las hermanas hagan por los pueblos las primeras postulaciones. La segunda es que la noticia hizo efecto entre las personas necesitadas, pues a la madre superiora han llovido solicitudes para el ingreso de niñas huérfanas. La casa, según su capacidad, será para las huerfanitas y a ellas no les faltará desde el primer momento la caridad de los salmantinos y las atenciones de las religiosas, que vivirán para sus niñas.

Suscribiendo Obligaciones del Instituto Nacional de Colonización se colabora a una espléndida labor social y se realiza una magnífica operación financiera.

Ampliación del Consejo

El ministro de Educación Nacional, señor Ibáñez Martín, recibió, en su despacho oficial, a los periodistas, a los que amplió la referencia del Consejo en los siguientes términos:

A propuesta de la Presidencia pasa a las Cortes un proyecto de ley por el que se crea la "Fundación Lázaro Galdiano", se atiende en el mismo a ordenar cuanto concierne a esta importante institución, dándole, asimismo, la categoría legal que le corresponde. Con ella se sirve fielmente el designio vocacional de Lázaro Galdiano, que durante sesenta años de su vida dedicó lo mejor de su espíritu a la formación de este magnífico museo. Se mantendrá el rico patrimonio dentro del edificio "Parque Florido", tratando

C. N. S.

SINDICATO PROVINCIAL DEL METAL

Se pone en conocimiento de todos los industriales encuadrados en este Sindicato Provincial, pertenecientes a los Subgrupos de Orfebrería y Joyería, Fontanería e Instaladores de Saneamiento y Talleres de reparación en general (automóviles, que pueden pasar por las oficinas de este Sindicato (Avenida de Mirat, 6, primero), a retirar el vale de gasolina correspondiente al mes de la fecha, cualquier día laborable durante las horas de oficina y antes del día 18 del presente mes.

Lo que se hace público para general conocimiento.

SINDICATO VERTICAL DE TRANSPORTES Y COMUNICACIONES

Distribución de gasolina

TAXIS

Durante los días 15, 16 y 17 del actual, se efectuará el segundo reparto de gasolina a los taxis de esta capital y su comarca, en razón de dos litros por caballo, para lo cual se pasarán por este Sindicato a recoger los vales correspondientes, previa presentación de la documentación vigente del vehículo y la tarjeta clase E del mismo, expedida por la Comisaría de Carburantes. Bien entendido, que de no ser retirado el cupo en mencionadas fechas, se entiende renuncian al mismo.

El Adelanto

Es el diario más antiguo de la capital y provincia

ESPECTACULOS

CARTELERA PARA HOY

COLISEUM.—A las 7,45 y a las 10,45, estreno de «¡AY, QUE LULU!» (no tolerada para menores), por Joan Davis, Jack Oakie y Mischa Auer.

LICEO.—A las 4, a las 7.30 y a las 10,45, «EL REY DE LA POLICIA MONTADA» (tolerada para menores).

GRAN VIA.—A las 7,45 y a las 10,45, «DOS HERMANAS DE BOSTON» (no tolerada para menores), por Katryn Grayson y June Allyson.

CINEMA SALAMANCA. — A las 4.30, a las 7,45 y a las 10,4, «MADAME CURIE» (tolerada para menores), por Greer Garson y Walter Pidgeon.

MODERNO. — Sesión única a las 4,30: «SU NOMBRE EN LOS PERIODICOS» (no tolerada para menores), por Margaret Lockwood, y «LA NIÑA PRECOZ» (tolerada para menores), por Peggy Ann Garner.

BRETON.—A las 7,45 y a las 10,45, estreno de «LOCAMENTE ENAMORADA» (tolerada para menores), por Irene Dunne y Charles Coburn.

TARAMONA. — Sesión única a las 4,45, «OTRA VEZ MIA», por Ronald Colman, y «UNA GITANA EN MEJICO» (no tolerada para menores).

Frente de Juventudes

Conferencias cuaresmales

Por la Capellanía de la Sección provincial de Centros de Trabajo y con la cooperación de la Sección, se han organizado unas conferencias cuaresmales para la juventud trabajadora menor de veintiún años encuadrada en el Frente de Juventudes.

Estas conferencias darán comienzo el próximo día 16, a las 8,30 de la noche, en la iglesia de la Purísima Concepción, prorrogándose durante los días 17 y 18, para finalizar el día 19 con una misa de comunión.

Por este motivo, esta Sección provincial de Centros de Trabajo se complace en comunicar a las empresas de esta capital que las clases semanales que se vienen dando como cumplimiento de orden ministerial del Trabajo, quedan suspendidas hasta pasada la Semana Santa, día 30 del corriente, en que de nuevo serán reanudadas las mismas.

Al propio tiempo se ruega a todas las empresas que tengan empleados jóvenes menores de veintiún años, les faciliten la asistencia a referidas conferencias organizadas expresamente para ellos.

TINTA Waterman's

Para estilográfica y uso general

Nº 01 Ptas. 2.-
" 02 " 5.-

"El frasco inclinable"