Año 65 — Número 19.594 — Precio: 50 cts.

# El Adelanto

DIARIO DE SALAMANCA

Miércoles, 14 de enero de 1948

REDACCION Y TALLERES: TELEFONO 1924
CALLE DE RAMOS DEL MANZANO, 36

ADMINISTRACION: TELEFONO 1018
RUA MAYOR, 13. — APARTADO 10

## Más deprisa que las balas

Muroc (California). — Trineos propulsados por cohetes se han deslizado por vías de ferrocarril a una velocidad superior a la de las balas, quitando así el honor de rebasar la velocidad del sonido a la aviación, según anuncia el Cuartel general de las fuerzas aéreas norteamericanas. Las vías tenían una longitud de seiscientos metros que cubrieron los trineos a una velocidad de 1.600 kilómetros por hora. (Efe.)

## Repentina ola de frío en los Estados Unidos

Chicago.—En los Estados del norte y centro ha surgido una ola de frío, con vientos que alcanzan una velocidad de 40 millas por hora. Los observatorios meteorológicos pronostican que la temperatura descenderá notablemente. Hay temores de tormentas en los grandes lagos. En varios lugares de Minnesota ha llegado a marcar el termómetro cinco grados bajo cero. (Efe.)

# MARSHALL CREE QUE NO HABRA OBSTACULO PARA QUE EN EL PLAN DE AYUDA A EUROPA SEA INCLUIDA ESPAÑA

## Los Estados Unidos nada tienen que oponer a su participación, si llegase el caso de plantearse ésta normalmente

### Su exclusión de la Conferencia de París se debió a los países europeos

**Comentarios al plan Marshall**

Washington.—El diario «The Wening Star» dice en su editorial que gracias a la cosecha de cereales de la Argentina esta nación podrá acaso participar eficazmente en el plan Marshall, todo indica que la mayor parte de las siembras argentinas brindarán espléndidas cosechas. (Efe.)

**Erróneas noticias de una radio siberiana.**

San Francisco.—La emisora siberiana de Irkutsk dice que hay pruebas de que los Estados Unidos están preparando bases al sur de Corea para operaciones de agresión contra los países vecinos.

Esta emisión ha sido oída en San Francisco por la United Press. En ella se ha afirmado que los Estados Unidos están activamente ocupados en preparar las bases de operaciones contra la Rusia soviética. (Efe.)

**Ayuda a varias naciones americanas**

Washington.—El secretario de Estado, Marshall, ha informado al Comité de Relaciones Exteriores de la Cámara de Representantes que varios Gobiernos hispanoamericanos tratan de conocer la posibilidad de obtener de los Estados Unidos asistencia económica y financiera.

El representante republicano James Fulton le preguntó si había hecho un cálculo sobre la cantidad total de la ayuda que necesitan los países hispanoamericanos, a lo que Marshall contestó negativamente.

Añadió el secretario de Estado que su Departamento no cuenta hasta ahora más que con estadísticas aisladas.

Fulton afirmó que la recuperación de Hispanoamericana era necesaria para el éxito del programa europeo y Marshall dijo que no estaba preparado para manifestar si es urgente el estudio de la situación de las otras naciones al mismo tiempo que el de Europa, como Fulton parecía dar a entender. (Efe.)

**Aplicación del plan a España**

Washington.—El secretario de Estado norteamericano, George Marshall, ha manifestado ante el Comité de Asuntos Exteriores de la Cámara de Representantes que no hay nada en el proyecto de ley de ayuda a Europa que impida, llegado el caso, la participación de España en dicho programa.

Marshall hizo esta declaración en respuesta a una pregunta del representante republicano John D. Lodge acerca de si el plan Marshall comprendía a España. El secretario de Estado norteamericano agregó que si España no fué invitada a la Conferencia de París, en la que participaron dieciséis países, fué por el acuerdo de estos países.

Lodge preguntó entonces si se dará a España el mismo trato que a Rusia en relación con el plan Marshall reiteró que la exclusión de España fué acordada por los países europeos y no por los Estados Unidos, los cuales nada tienen que oponer a su participación si llegase el caso de plantearse ésta formalmente. (Efe.)

**Un beneficio para los agricultores**

Washington.—El secretario de Agricultura, Anderson, ha pedido encarecidamente al Congreso que apruebe el plan Marshall, para contribuir a asegurar la paz del mundo e impedir la depresión o crisis que pueda perjudicar al agricultor norteamericano.

Anderson hizo ver al Comité de Relaciones Exteriores del Senado que las exportaciones de víveres bajo el plan Marshall serían menores que los embarques de recientes años y tendrían efectos menos notorios que aquellos en los consumidores norteamericanos.

Agregó que los agricultores de los Estados Unidos, producen ahora un tercio más de alimentos y productos fibrosos que antes de la guerra y continúan necesitando los mercados europeos. Terminó diciendo que el plan Marshall ayudará a los agricultores norteamericanos a ajustarse lentamente a la producción normal, y proporcionará el necesario mercado extranjero para el trabajo de los Estados Unidos. (Efe.)

**Preparativos para la nueva Conferencia**

Londres.—Entre los funcionarios del Foreign Office y los miembros de la Delegación francesa que se encuentran en Londres ha habido hoy contactos preliminares de las conversaciones anglofrancesas acerca de la convocatoria y el orden del día de la Conferencia Económica de París de las dieciséis naciones europeas comprendidas en el plan Marshall.

De fuente oficial británica se declara que se ha llevado en principio a un acuerdo entre ingleses y franceses para la convocatoria de esta segunda conferencia. Tal decisión fué tomada por los ministros de Asuntos Extranjeros Bevin y Bidault, en sus conversaciones celebradas recientemente.

Se espera que la Conferencia sea convocada para primeros de febrero y que se celebrara una vez más en París. (Efe.)

**El Adelanto**

Es el diario más antiguo de la capital y provincia

## FALANGE ESPAÑOLA TRADICIONALISTA Y DE LAS JONS

### Jefatura provincial de Salamanca

**REVISTA MENSUAL DE AFILIADOS**

Se pone en conocimiento de todos los camaradas pertenecientes a la Local de Salamanca, que la revista mensual de afiliados tendrá lugar el próximo jueves, día 15 de los corrientes, a las ocho de noche, en el salón de actos de la Jefatura Provincial del Movimiento, haciendo uso de la palabra el consejero nacional de la Falange, camarada Tovar, sobre el tema "Impresiones de mi viaje a la Argentina".

## EL MINISTRO DEL EJERCITO RECIBE A LA MISION MILITAR ARGENTINA

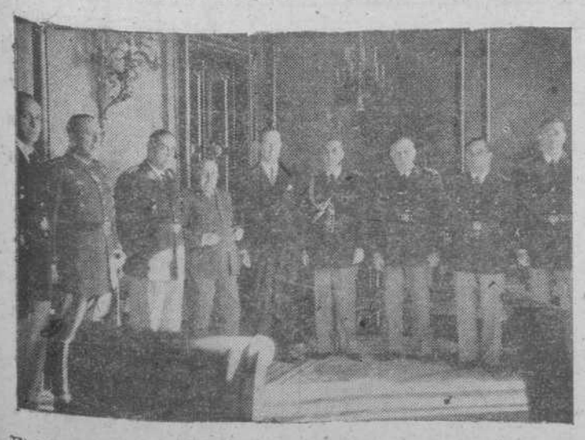

El general Avalos, que preside la misión militar argentina que llegó a Madrid, con el embajador de la Argentina, doctor Radio, y el agregado militar de la Embajada, coronel Baldesarre, durante su visita al ministro del Ejército, general Dávila. (Foto Vidal.)

# La estancia de los ministros del Aire, Industria y Agricultura, en la Guinea

## Visitaron detenidamente las instalaciones y plantaciones de la Colonia

Santa Isabel.—En el Palacio del Gobierno general se celebró, anteanoche, una cena de gala, ofrecida por el gobernador de estos territorios a los ministros de Industria, Agricultura y Aire y al director general de Marruecos y Colonias, coronel Díaz de Villegas, concurriendo también todas las autoridades locales y organismos representativos de la ciudad.

El gobernador, señor Bonelli, ofreció la comida con sentidas y elocuentes palabras, dando al mismo tiempo la bienvenida de todos los coloniales a los ilustres huéspedes y expresando su gran amor a la lejana Patria.

A las palabras del señor Bonelli correspondió el ministro del Aire, agradeciendo el cálido homenaje que se brindaba a los visitantes y haciendo resaltar sus primeras manifestaciones en el sentido de que al pisar la colonia había creído estar nuevamente en España, por haber observado en en las pocas horas de estancia en estos territorios, cómo nuestra Patria sabe colonizar de una manera cristiana, haciendo de los indígenas verdaderos hijos de España.

En la mañana de ayer los ministros oyeron misa en la Catedral. A continuación visitaron detenidamente el Servicio Agronómico, presenciando las operaciones de sangrado del árbol del caucho y las plantaciones de vainilla y canela y las distintas variedades de café y cacao. También examinaron las plantaciones de frutas tropicales.

Más tarde, en la Casa Central del Servicio, recorrieron los locales dedicados a laboratorios de análisis y otras dependencias. Acto seguido se trasladaron al Servicio Sanitario, visitando las espléndidas instalaciones del Hospital general.

Los ministros conversaron extensamente con el personal técnico y con los enfermos hospitalizados, quedando satisfechos de su visita.

A continuación visitaron el edificio dedicado a Escuela Superior indígena.

Por la tarde visitaron unas explotaciones de café y cacao radicada en las proximidades. (Logos.)

## CONCIERTO EXTRAORDINARIO A BENEFICIO DEL CUERPO GENERAL DE POLICIA

El ministro de la Gobernación, don Blas Pérez González, con el director general de Seguridad, señor Rodríguez Martínez y otras personalidades asistentes al concierto. (Foto Vidal.)

# ATAQUE DE LOS JUDIOS a un distrito árabe en Jerusalén

## FUE EL MAS VIOLENTO DE LOS REALIZADOS HASTA AHORA EN PALESTINA

Jerusalén. - Fuerzas armadas judías han atacado con morteros el distrito árabe de Sheik Jarrah, en Jerusalén, durante las últimas horas de la noche. Este ataque fué uno de los más duros que se han llevado a cabo hasta ahora en Palestina.

Aunque las explosiones de las bombas y el fuego de ametralladoras despertó y conmovieron a toda la ciudad, aún no se tienen detalles sobre el ataque y no se sabe el número de víctimas.

Se dice que los judíos atacaron dicho distrito porque consideran responsables a los árabes de los ataques llevados a cabo contra el hospital de Hadassah. (Efe.)

**Los judíos asedian un barrio de Jerusalén.**

Jerusalén. — En la colonia árabe situada en la carretera que va hacia Nablus, se han oído, durante la pasada noche, veintisiete explosiones, según anuncia un comunicado oficial.

Extraoficialmente se informa que los judíos del Haganah pusieron asedio al barrio de Sheik Jarrah, desde la 1.22 de la mañana hasta las 3,40, después de avisar a los residentes árabes que debían evacuar sus domicilios. Atacaron con bombas de mano y los árabes replicaron con armas automáticas. Se ignora si ha habido bajas. (Efe.)

**Un convoy judío atacado por los árabes.**

Jerusalén.—Tropas británicas y miembros de la Policía de Palestina dieron escolta a tres camiones judíos hasta Jerusalén, debido al ataque que se practicó contra un convoy judío, por los árabes, en la carretera de Hebron, a diez kilómetros de Belén, donde dos judíos resultaron heridos y otros dos desaparecieron.

Los árabes incendiaron dos camiones del convoy e intentaron ocupar los abastecimientos que éste conducía. (Efe.)

# LA MISION MILITAR ARGENTINA VISITA TOLEDO

## Recorrieron la Escuela Central de Educación Física y las ruinas del Alcázar

Toledo.—Para rendir un homenaje a los héroes del Alcázar han llegado a primera hora de esta tarde, los componentes de la Misión militar argentina.

Fueron recibidos por el gobernador militar de la plaza, coronel López Bravo, y por el director de la Escuela Central de Educación Física, coronel Villalba. Se reunieron a comer en una venta toledana.

Esta tarde visitarán el Alcázar, la Escuela de Educación física y otros lugares. (Logos.)

**Visita a la Escuela de Educación Física.**

Toledo.—La Misión militar argentina ha visitado esta tarde la Escuela Central de Educación Física.

Les acompaña desde Madrid el coronel don Emilio Fernández Marcos, director de la Academia de Suboficiales.

En la explanada que da acceso a la Escuela ondeaban las banderas nacional y argentina. Los profesores, jefes y oficiales fueron saludados por el jefe de la Misión, general don Alfredo Andrés Avalos.

El coronel Villalba, jefe del centro instructor, les dió toda clase de explicaciones mientras recorrían las distintas dependencias y servicios de la Escuela.

Después visitaron las ruinas del Alcázar, donde escucharon las explicaciones del coronel Villalba, defensor de la fortaleza. (Logos.)

**Colocación de una placa**

Toledo.—En la estancia que fué puesto de mando del general Moscardó durante el asedio del Alcázar, la Misión militar argentina realizó la ofrenda de una placa traída de la Argentina y dedicada por el Ejército de aquel país a los heroicos defensores. En dicha placa figura esta inscripción: «El Ejército argentino, a los heroicos defensores del Alcázar.-La Misión militar argentina. 1948. (Logos.)

## EL REY LEOPOLDO DE BELGICA, VA A IR A LA HABANA

Rotterdam.—El Rey Leopoldo de Bélgica, que vive en el exilio en Suiza, y que proyecta efectuar un viaje a La Habana, ha reservado pasaje para el buque "Sommelsdijk", según se informa en los círculos autorizados de esta ciudad. El buque en cuestión saldrá de Rotterdam el próximo día 17. El Rey Leopoldo embarcará en Lisboa. (Efe.)

# El Gobierno militar norteamericano en Berlín, no discutirá el cambio del sistema actual

## CONSIDERA EL SECTOR AMERICANO DE LA CIUDAD COMO PARTE INTEGRANTE DE SU ZONA

### El comandante militar soviético, marcha a Moscú para informar

Berlín. — El mariscal Vassil Sokolitvsk, comandante militar soviético en la zona de ocupación rusa de Alemania, ha salido para Moscú con el fin de celebrar conversaciones con sus superiores, inmediatamente después de haber sido anunciadas las decisiones acordadas por Gran Bretaña y los Estados Unidos sobre la administración bizonal, según se informa en los círculos autorizados de esta capital. Añaden dichos círculos que en la reunión del Consejo de control aliado que se celebrará en Berlín el próximo día 20 del corriente, se facilitará un comunicado soviético de gran importancia. (Efe.)

**Los americanos no saldrán de Berlín.**

Berlín.—El vicegobernador militar norteamericano en esta ciudad ha hecho una declaración acerca de la invitación soviética a los anglosajones para que salgan de Berlín, en la cual ha dicho que el Gobierno militar estadounidense ni siquiera discutirá el más insignificante cambio en el sistema de control de las cuatro potencias que actualmente ocupan la antigua capital alemana.

La declaración figura en primera plana de la Prensa autorizada por los anglosajones, después de haber sido distribuída por la agencia informativa alemana D. P. D. autorizada por los ingleses.

Dice, entre otras cosas: El Gobierno Militar americano considera el sector americano de Berlín como parte de la zona norteamericana. Nunca entablaremos conversaciones sobre el punto de si las actuales fronteras de las zonas de ocupación, o del sector berlinés deben sufrir algún cambio. Siempre consideraremos a Berlín como capital de Alemania, y nos quedaremos aquí hasta que se haya establecido una Alemania unida, con Berlín como capital.

La declaración tiende a disipar los temores causados a los berlineses por las amenazas del periódico de los rusos «Tagliche Rundschau», con sus noticias sobre la próxima marcha de americanos e ingleses. (Efe.)

## EL PRESIDENTE DE LAS CORTES RECIBE AL DR. ARCE OCHOTORENA

Madrid.—El presidente de las Cortes españolas, don Esteban Bilbao, recibió, a mediodía de hoy en su despacho oficial, a su eminencia el cardenal arzobispo de Tarragona, doctor Arce Ochotorena. (Logos.)

# El ex emperador de Annam quiere actuar de mediador

París. — El ex emperador de Annam, Bao Dai, ha declarado en Ginebra, que él no se ha dirigido a dicha capital con el propósito de firmar un acuerdo sobre Indochina, sino para actuar de mediador entre su pueblo y el Gobierno francés, anuncia la Agencia de Información francesa.

Bao Dai hizo esta declaración después de una reunión celebrada con Emile Bolart, Alto Comisario francés en Indochina. Si el pueblo me lo pide, entonces firmaré un acuerdo con Francia, pero en ese caso los franceses deberán reconocer la unidad de Tonkin, Annam y Cochinchina. (Efe.)

**Abrimos nuestras Escuela del Hogar en todos lo puntos de la Patria, para que en ellas, verdadera universidades de la mujer de aulas claras y alegres aprendáis a ser auténticas mujeres de hogar, cristianas y españolas.**

## EL GOBERNADOR CIVIL, EN CIUDAD RODRIGO

Ayer, por la mañana, y acompañado por el inspector provincial de Sanidad, el excelentísimo señor gobernador civil de la provincia, don Diego Salas Pombo, estuvo en Ciudad Rodrigo, en cuya población presidió una reunión de alcaldes de los pueblos de aquella comarca, regresando, a atardecer, a Salamanca.

# Gandhi, dispuesto a ayunar hasta la muerte

## NO QUIERE SER TESTIGO DE LAS CONTIENDAS CIVILES EN LA INDIA

Nueva Delhi.-Gandhi anunció que hoy iniciará su huelga del hambre porque, según

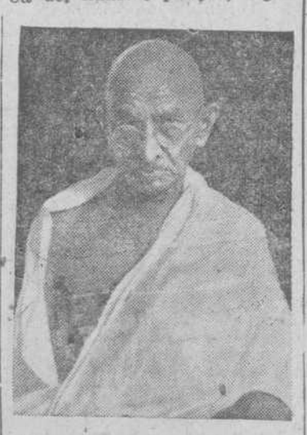

dijo, prefiere la muerte a la destrucción de la India por las contiendas religiosas.

Al difundirse la noticia se hicieron plegarias para que el anciano dirigente, aun a riesgo de su propia vida, logre que los hindúes y los musulmanes pongan fin a sus antagonismos.

Comenzaré a ayunar—dijo Gandhi—a partir de mi primera comida de mañana. El período es indefinido. Mi recompensa será la reconquista de la India. Ayuno porque es mi deber. Pido a todos que me dejen morir en paz si es que debo morir. Prefiero la muerte a ser testigo indemne de la destrucción de la India. Suplico a todos mis amigos que no vengan a mí, ni traten de disuadirme. No se preocupen de mí. Estoy en las manos de Dios.

Gandhi conferenció con el almirante gobernador general Mountbatten y el primer ministro Nehur, mientras numerosos musulmanes, sin hacer caso de su recomendación, se dirigía a su villa.

Y manifestó por último Gandhi, que tal vez beba agua o jugo de frutas durante su ayuno, para calmar la sed. (Efe.)

## Falange Española Tradicionalista y de las J.O.N.S.

### Jefatura provincial de Salamanca

En uso de las atribuciones que me confieren los Estatutos de F. E. T. y de las JONS, he acordado expulsar de la Comunidad Política del Movimiento a los afiliados FLORENCIO HERNANDEZ CASADO, JOSE DE LA IGLESIA PEREZ, BERNABE MATIAS SEVILLA CORONO y ARISTIDES JIMENEZ SANCHEZ, por conducta denigrante.

Lo que se hace público para general conocimiento y por razones de ejemplaridad.

Por Dios, España y su Revolución Nacional Sindicalista.

Salamanca, 14 de enero de 1948. — EL JEFE PROVINCIAL.

# La ciudad

## HACE 50 AÑOS

### VENECIA EN SALAMANCA Y FIESTA DE TOROS

**14 de enero de 1898**

Dos columnas, de aquellas de entonces, ocupaba la primera lista de suscripción para mitigar el paro obrero, ascendiendo la cantidad recaudada, según la misma, a 12.501 pesetas.

Hubo baile en el Salón Artístico y en otros salones; música en los cafes y alguna otra diversión; de primera fiesta, después de vacaciones, y para completar hubo fiesta de toros popular al desmandarse dos novillos que su dueño desató de un carro en el Corrillo. Uno de los animalitos, después de derribar todos los puestos del mercado del Corrillo mismo; haciendo rodar tomates, naranjas y cuantas mercancías llenaban antes los cestos, bajó por la calle Juan del Rey, San Benito y Moros al Barrio de San Vicente, recorriéndolo de cabo a rabo, con la consiguiente alarma del vecindario. Después volvió a subir hacia la Plaza y en el mismo Corrillo pudo ser cercado y atado nuevamente. Mientras tanto, su compañero hacía de las suyas, calle de la Rúa abajo, Tentenecio, Puente y Arrabal, donde fué sometido a obediencia.

**DIEZ AÑOS DESPUES...**

La noticia periodística era la de haberse hecho cargo nuevamente de «El Lábaro» los señores Domínguez Berrueta, Casas, e Iscar, y fuera de esto todo lo demás era de índole accidental.

Entre estos sucesos, figuraban nuevas explosiones de bombas en Barcelona, con lo que el terrorismo incrementaba su acción en el nuevo año.

El cólera danzaba por la Meca, mientras el temporal azotaba las costas marroquíes, causando estragos espantosos en Casablanca, como si fueran pocos los sufridos durante la lucha presada recientemente.

Salamanca nadaba, al decir del diario, nuestras calles parecían las de Venecia, pero una Venecia negra, pues los charcos brillantes al contraste de la luz eran mirados a favor de ésta, un lodazal, que podemos imaginarnos considerando el «todavía actual estado» de la calle de Ramos del Manzano pese a todas nuestras lamentaciones de años consecutivos.

GES

## El día en la Audiencia

**HA EMPEZADO EL AÑO**

Se celebraron ayer tres juijuicios orales, los primeros del año, correspondientes a las causas que vamos a indicar:

El 12 de enero de 1948, encontrándose uno el Café «Las Torres", de esta ciudad, Fermín Corral Quintana, que antes de ahora ha sido condenado, y José Sánchez García, discutieron a consecuencia de un pleito que el primero había perdido con el segundo, al que llegó a pegarle, produciéndole una contusión, por lo que se sigue el oportuno juicio de faltas, con lo cual se acredita su propósito coactivo por pretender que el José realizase un acto al que no estaba obligado.

Acusó el teniente fiscal, señor Del Campo, al Fermín Corral, como autor de un delito de coacción, con la circunstancia agravante de reincidencia, solicitando que se le condenase a la pena de cinco meses de arresto mayor, 3.000 pesetas de multa, accesorias y pago de costas.

Según el defensor, señor Cacanuevá, los hechos atribuídos al procesado no eran constitutivos de delito alguno, pudiendo, en todo caso, constituir una falta, y solicitó su absolución.

**DELITO DE ROBO**

En Castillejo de Dos Casas, el 28 de agosto de 1946, puesta de acuerdo la procesada Margarita Andrés Pereira, con el menor de dieciséis años, José Lorenzo González, y con otro, hoy rebelde, penetró en el corral de la casa habitada por Pablo Florines, y sustrayendo la llave de la casa, que se encontraba escondida en citado corral, penetró, abriendo con ella las habitaciones, y con ánimo de lucro, se apoderó de 500 pesetas, en billetes, propiedad de Pobla Florines.

Fué acusada la Margarita por el teniente fiscal, señor Del Campo, como autora de un delito de robo, sin circunstancias, y solicitó que se la condenase a la pena de cinco años de prisión menor, accesorias, costas e indemnización de 500 pesetas al perjudicado.

El defensor, señor Santos Roda (don Tomás), sostuvo que la procesada era autora del delito de robo, pero en concepto de cómplice, ya que no intervino en el hecho, aunque sí colaboró a su ejecución, solicitando, en consecuencia, que se la condenase a la pena de 1.000 pesetas de multa.

**HURTO DE CABALLERIAS**

En la noche aprovechada de propósito del 6 al 7 de abril, el procesado, Lorenzo Espinal Hernández, se apoderó, con ánimo de lucro y sin la voluntad de su dueño, Elisinio García, en Cubo de Don Sancho, de dos burros, valorados en 2.300 pesetas, sin que tuviera que realizar fuerza alguna, vendiendo uno al vecino de Avila, Ponciano Esqueva, en 600 pesetas, diciéndole que era suyo, siendo recuperado y devuelto al dueño, en unión del otro, que se le ocupó al ser detenido.

Fué acusado el procesado por el teniente fiscal, señor Del Campo, como autor de un delito de hurto, con la circunstancia agravante de nocturnidad y solicitó que se le condenase a la pena de seis meses de arresto mayor y accesorias.

El procesado se confesó autor del hecho y se mostró conforme con la pena pedida por el señor fiscal, por lo que el letrado defensor, señor España, nada tuvo que alegar.

Los dos primeros juicios, después de los informes de las partes, quedaron terminados, para que el Tribunal dicte la sentencia condenatoria.

EL LICDO. SALVADERA

## Cupón pro ciegos

**Número premiado con 25 pesetas en el Cupón Pro Ciegos, para Salamanca, Zamora y Avila, correspondiente al sorteo celebrado ayer, 13 de enero:**

**249**

**Premiados con 2,50 pesetas; todos los terminados en 49.**

## GREMIO DE CAFES, BARES Y SIMILARES
### Salamanca

Con fecha de ayer han pasado los recibos pendientes a la Agencia Ejecutiva, pudiéndose recoger en la misma hasta el día 21 inclusive, con el 10 por 100 de descargo, pasada cuya fecha se elevará al 20 por 100.

Por Dios, España y su Revolución Nacional Sindicalista.

Salamanca, 13 de enero de 1948.—EL PRESIDENTE

## Vida Religiosa

**IGLESIA DE LA RESIDENCIA DE LA COMPAÑIA DE JESUS**

La Congregación de N. S. J. C. Agonizante en la Cruz y de su Madre Dolorosa, establecida en la iglesia de la Compañía de Jesús, celebrará sus cultos mensuales el viernes próximo, día 16, del modo siguiente:

Por la mañana, misa de comunión a las ocho y a las nueve, en el altar del Santo Cristo.

Por la tarde, el ejercicio a las siete y media, que será el mismo del triduo a la Sagrada Familia, que da principio el viernes.

**IGLESIA DE SAN FRANCISCO**
**Jueves eucarísticos**

Mañana, jueves, misa de comunión conmemorativa a las ocho de la mañana. A las siete y media de la tarde, solemne hora santa, que será aplicada por las intenciones de la juevista doña Carmen Ramos.

**CONGREGACION DE LA SAGRADA FAMILIA**

El solemne triduo que dedican a la Sagrada Familia las sirvientas y obreras de su Congregación en la iglesia de la Compañía de Jesús, se celebrará los días 16 17 y 18 del mes actual, siendo los cultos los siguientes:

Por la mañana, a las siete, misa, comunión, plática y cánticos.

Por la tarde, a las siete y media, exposición, rosario, sermón y reserva.

El último día, a las siete y media de la mañana, misa de comunión general, plática y cánticos.

Predicará los sermones el reverendo Padre Pascual Arroyo, S. J.

## ESPECTACULOS
### CARTELERA PARA HOY

CINEMA SALAMANCA.—A las 4.30, «LA EXOTICA» (no tolerada para menores), por Ingrid Bergman y Gary Cooper; a las 7.30 y a las 10,45, «MIS CUATRO AMORES» (no tolerada para menores), por Joan Fontaine y George Brent.

MODERNO.—Sesión única a las 7,30, «LA EXOTICA» (no tolerada para menores), por Ingrid Bergman y Gary Cooper.

GRAN VIA.—A las 7.45 y a las 10,45, «13 RUE MADELEINE» (no tolerada para menores), por Jame Cagney y Anabella.

COLISEUM.—A las 7.45 y a las 10,45, «MONSIEUR VERDOUX» (no tolerada para menores), por Charlot.

LICEO.—A las 4.30, a las 7,45 y a las 10,45, «GILDA» (no tolerada para menores), por Rita Hayworth.

BRETON.—A las 7.45 y a las 10,45, «LAS CAMPANAS DE SANTA MARIA» (tolerada para menores).

TARAMONA.—A las 4,15, sesión única, «EL POBRE RICO» y «SUEZ» (no toleradas para menores).

## Adoración Nocturna

El Turno XIV, que tiene por titular a Nuestra Señora del Carmen, celebrará su Vigilia mensual en la noche del día de hoy; aplicándose la santa misa y oraciones especiales por la intención de don Vicente Polo Bello.

La Vigilia dará comienzo a las diez de la noche y los adoradores deberán asistir a las nueve y media para la celebración de la Junta de turno correspondiente.

## Jefatura de Obras Públicas

**AVISO**

Se pone en conocimiento del público, que por orden ministerial de 11 de diciembre último, aprobada en Consejo de Ministros, se modifican los límites máximos de las tarifas de transportes públicos por carretera consignados en la O. M. de 23 de diciembre de 1944.

Los titulares de líneas de viajeros que pretendan acogerse a la autorización que en esta orden se concede, lo pondrán en conocimiento de las Jefaturas de Obras Públicas, justificando las tarifas que se proponen establecer y siempre que su aumento no exceda del 30 por 100, pudiendo comenzar a aplicar las nuevas tarifas a los ocho días de la notificación a la Jefatura.

Salamanca, 13 de enero de 1948.—El ingeniero jefe, Victor de Nó.

## Cámara Oficial de Comercio e Industria de Salamanca

**AVISO**

Se recuerda a todos los comerciantes e industriales de Salamanca y su provincia que estén en posesión de número de importador, que si desean conservarlo deberán solicitar su renovación por medio de la Cámara de Comercio antes del día 5 del mes de febrero y en instancia dirigida al director general de Comercio y Política Arancelaria.

En la Secretaría de la Cámara, de diez a una de la mañana, los días laborables, se darán instrucciones.


C. SALAMANCA
4,30
LA EXOTICA
(No tolerada para menores)
7,30 y 10,45
Mis cuatro amores
Joan FONTAINE - George BRENT
(No tolerada para menores)
Moderno 7,30
INGRID BERGMAN
GARY COOPER en
LA EXOTICA
MAÑANA, ESTRENO
OBSESIÓN
Se agitan las pasiones en el corazón de un hombre martirizado por el remordimiento

SABAÑONES ULCERADOS
ECZEMAS-HERPES
QUEMADURAS-GRANOS POMADA CEREO
C. S. n.º 226

COLISEUM A las 7,45 y 10,45
Monsieur Werdoux
Lo sentimental, lo trágico y lo grotesco, se mezclan en esta gran película de CHARLOT
No tolerada para menores
LICEO A las 4,30, 7,45 y 10,45
GILDA
Por la bellísima RITA HAYWORHT
La mayor garantía de esta película lo constituye el hecho de su gran éxito, después de diez días de proyección
No tolerada para menores
Próximo gran ESTRENO MARIA ANTONIETA por Norma Shearer y Tyrone Power

MIGUEL BECERRO
MATRIZ Y PARTOS
Horas de consulta: de ONCE a DOS
Concejo, 9, 2.º, izqda.—Teléfono 1285
C. S. n.º 14

JULIO PEREZ MARTIN
MEDICO
MATRIZ Y PARTOS
Consulta a las doce
San Justo, 22 - Teléf. 1303
C. S. n.º 26


## NUESTRO BUZON

**ADVERTENCIA**

En nuestro buzón de la calle de la Rúa, número 13, depositan gran número de artículos cartas, noticias etc., etc., los cuales, muchas veces, vienen sin detalle alguno que acredite su autenticidad y por medio de la presente "advertencia" participamos a cuantos manden sus avisos o notas en el expresado buzón que, para publicarlas o darlas cumplimiento es REQUISITO INDISPENSABLE que vengan escritos en papel timbrado de alguna casa comercial o de forma que nos conste su autenticidad, pues de otro modo se darán por no recibidos.

## Notas de Sociedad

**VIAJES**

Han salido:

Para Madrid, don Gregorio Márquez Hernández.

**PARA ELLAS**

**¿Sabía usted que...**

...la ropa se protege de la acción destructora de la polilla envolviéndola, primero, en papel de seda y luego en papel de diario; pues el olor que se desprende de la tinta de imprenta tiene la virtud de ahuyentar a los temidos insectos?

—o—

...las cáscaras de patatas desmenuzadas dentro de bastante agua son excelentes para limpiar objetos de cristal?

—o—

...no deben tenerse plantas ni flores dentro de los dormitorios, porque las superficies húmedas de pétalos y flores son terreno de cultivo excelente para la proliferación de microorganismos nocivos para la salud?

—o—

...las redecillas no deben frotarse para lavarlas, ni estrujarlas entre las manos? Lo mejor es mojarlas repetidas veces en alguna solución jabonosa, tibia, si los colores fueran delicados, añadiendo un poco de amoníaco en el agua que se use.

—o—

...las hojas de té usadas en infusión son excelentes para limpiar y reavivar el tejido y colores de las alfombras?

—o—

...que muchas personas que atribuyen al melón algunas indigestiones, se debe a que no lo mastican bien o que lo comen en cantidad inmoderada?

—o—

...que para blanquear objetos de mármol es bueno sumergirlos, por espacio de dos horas, en una solución saturada de alumbre, frotándolos a continuación con un trapo de lana y envolviéndolos hasta que estén secos?

...las esponjas de baño hay que desengrasarlas periódicamente para que se conserven en buen estado, lo que puede hacerse empleando ácido clorhídrico bien disuelto?

—o—

...las manchas que afean manchas mármoles de escaleras, pasillos, revestimientos, etc., son sencillas de quitar, utilizando a tal efecto sal de acederas, la que se aplica en forma de pasta, enjuagando luego con agua fría?

—o—

...es frecuente la pérdida de brillo en las bañeras esmaltadas, pero que pueden devolvérselo dándoles una mano de trementina y sal en las partes afectadas y frotándolas después con agua caliente?

# La PROVINCIA

## De Béjar

**Un folleto.**

El excelentísimo Ayuntamiento de Béjar ha recogido en un folleto las opiniones expuestas en «La Gaceta Regional» con motivo de la encuesta organizada por este periódico sobre los problemas bejaranos.

Ya a su tiempo señalamos la unanimidad de opiniones en los aspectos fundamentales con lo que ganan categoría de clamor público y han de animar, sin duda, a las autoridades municipales a ir resolviéndolos con tenacidad y decisión.

Del planteamiento, en plan ejecutivo o de preparación, da cuenta el mismo folleto, dedicando las páginas finales a la labor realizada por el Ayuntamiento en los años de 1946 y 1947.

Se consignan las calles y plazuelas que han sido pavimentadas, o van a serlo; con la novedad del riego asfáltico en toda la calle de Colón y en la Plaza Mayor. Se detallan también las obras realizadas y la repoblación forestal en el Castañar.

En cuanto a los expedientes en tramitación figuran algunos de gran importancia y de entre ellos entresacamos los siguientes: Construcción de Escuelas nacionales y viviendas para los maestros, en Valdesangil, y en El Castañar. Empréstito con el Banco de Crédito Local de tres millones de pesetas; para la construcción de un Mercado de Abastos y otros dos millones para la reforma de la Central Eléctrica municipal.

En cuanto al pantano de Navamuño, se espera que en plazo muy breve se resuelva la concesión para construirlo, que se tiene solicitada del Ministerio de Obras Públicas.

Y por último, se ha hecho el encargo al arquitecto municipal, don Tomás Rodríguez, y Rodríguez, de confeccionar el oportuno proyecto para construir un Palacio Municipal, que ocupará toda la manzana del actual Ayuntamiento y en el que se instalarán, además, las dependencias judiciales.

Después de otros datos, igualmente interesantes, como el concierto hecho con la Obra «18 de Julio» para montar una clínica de urgencia con servicio permanente que, por cierto, se inaugurará estos días, acaba el folleto insertando un estadillo comparativo del importe de los Presupuestos durante los últimos años.

Así tenemos que de 1.060.104 pesetas que importó el de 1945, se llega en el del año en curso a 1.626.605 pesetas.

**Las viviendas ultrabaratas.**

En reunión celebrada el viernes por la Comisión que entiende en la construcción de casas ultrabaratas, se tomó el acuerdo de comenzar los trabajos cuanto antes.

Es de señalar con el merecido encomio, el proceder de los obreros, que han iniciado la suscripción con estimables aportaciones.

A. GARCIA

## De Villoruela

**Toma de hábito**

En el convento de Madres Trinitarias, de esta villa, tuvo lugar, el día 8, a las doce de la mañana, el acto de imposición del santo hábito de la Orden, a la señorita María García Moriñigo, natural del vecino pueblo de Aldearrubia y perteneciente a piadosas familias de aquella localidad.

Actuaron de padrinos en la ceremonia, don Manuel García Moriñigo, hermano de la nueva religiosa, y su esposa, doña Concepción Sánchez García, realizando el acto de imposición, con los ritos propios del caso, el digno párroco de Aldearrubia, don Aquilino Morán, tomando aquélla el nombre de María Jesús del Redentor.

El señor Morán pronunció con tal motivo una elocuente y fervorosa plática, colmando de aliento y optimismo a la nueva novicia, la que recibió, así como sus familiares, numerosas felicitaciones.

Los padrinos, como final, obsequiaron espléndidamente a la Comunidad y demás invitados al acto, con dulces y licores.

Enviamos nuestra sincera enhorabuena a tan piadosa joven y la deseamos muchas venturas en su profesión religiosa.

**Próxima velada teatral**

Con ocasión de las próximas fiestas de San Sebastián, los jóvenes de Acción Católica del pueblo, dirigidos por su consiliario, pondrán en escena una bonita comedia dramática y un divertido sainete, que se esperan con interés, dada la veteranía de los actores

EL CORRESPONSAL

**Despertar el ansia de saber, de perfeccionar. Urgente tarea para enseñar a un pueblo. ESCUELAS DE FORMACION DE LA SECCION FEMENINA.**

## De Cabrillas

En la noche de Reyes se celebró, con gran éxito, una velada teatral para recabar fondos, según las normas del secretariado diocesano de Caridad.

A pesar de lo desapacible de la noche, la mayor parte del vecindario asistió al festival, en el que tomaban parte por vez primera jóvenes de ambos sexos de Acción Católica.

Actuaron de una manera destacada por su entusiasmo, las jóvenes María Matilla, Antonia Martín, Agustina Cilleros, Amable Hernández, Cruz Ramos y Anita Martín.

Pusieron en escena «La gitana Azucena», insuperable de presentación. El joven Manolo Hernández declamó con arte y humorismo el monólogo de don Jacinto Benavente, «¿Por qué le quitó Juan de la bebida?»

También se puso en escena el sainete «Dos horas de arresto». Los jovencitos Anselmo Blanco, Juan Antonio Hernández, Julián Cilleros y Domingo Marcos, cosecharon aplausos por su actuación. Las poesías y villancicos que se intercalaron, terminaron con el himno de la Juventud Católica. El público contribuyó con generosidad a este nuevo llamamiento en favor del desvalido.

EL CORRESPONSAL


MUY PRONTO
María Montez, Jhon Hall y Sabú
en la maravillosa película
La salvaje blanca
EN TECNICOLOR


## Ropero de Nuestra Señora del Rosario

PADRES DOMINICOS

Hoy, miércoles, día 14, se celebrará la Junta mensual de este Ropero, a la cual se ruega asistan todas las señoras socias activas para satisfacer a la obligación mensual de la obra.

El acto tendrá lugar a las 4.30 de la tarde, en el salón de este convento.—El Padre Director.

## Tesorería de Hacienda de Salamanca

**ANUNCIO**

Desde el día 14 hasta el 29 del corriente mes de enero se halla abierta la cobranza voluntaria por el concepto de Patente Nacional de Automóviles, clases «Usos y Consumos A y D e Industrial B y C», correspondiente al primer semestre y primer trimestre, respectivamente, advirtiendo a los contribuyentes que el pago de las patentes lo harán en las capitalidades de las respectivas zonas, y que transcurrido dicho plazo, incurrirán en apremio, satisfaciendo el 10 por 100 de recargo desde el día 1.º al 10 de febrero próximo, y el 20 por 100 desde el día 10 en adelante.

Salamanca, 13 de enero de 1948.—El tesorero de Hacienda.

## C. N. S.

**GREMIO DE BARBEROS-PELUQUEROS**

Se pone en conocimiento del Gremio de Barberos-Peluqueros, de señoras y caballeros, que están puestos al cobro voluntario los recibos de Usos y Consumos de Lujo del mes de febrero, hasta el día 20 del presente mes; bien entendido, que el que no lo recoja en dicha fecha pasará al agente ejecutivo, con todas sus consecuencias.

**SINDICATO PROVINCIAL DE HOSTELERIA**

Se pone en conocimiento de todos los industriales encuadrados en este Sindicato Provincial, tanto de la capital como de la provincia, la obligación que tienen de ingresar, a fines del Montepío Nacional de Hostelería, antes del día 20 de los corrientes, en la Caja de Ahorros de esta capital, el 6 por 100 del importe de los sueldos fijos o garantizados de sus productores, correspondientes al próximo pasado mes de diciembre.

Los impresos necesarios pueden recogerse en las oficinas de este Sindicato.—El jefe del Sindicato.


El Adelanto
Es el diario más antiguo de la capital y provincia

Teatro Bretón - GRAN DIA FEMINA
DESPEDIDA DE
LAS CAMPANAS DE SANTA MARIA
Dedicado a las señoras y señoritas salmantinas, que abonarán el 50 por 100 de los precios de programa
(Tolerada para menores)


## Anuncios por palabras

**Hasta 20 palabras, 8 ptas. por inserción :: Cada palabra más, 0,40 pesetas ::**

### Ventas

**ARTICULOS USADOS**

**«Ningún artículo usado podrá venderse según lo dispuesto en la legislación vigente, a mayor precio del 80 por 100 del señalado en la tasa.**

SE VENDEN de 300 a 400 arrobas de garrobaza de algarrobas, en Parada de Rubiales. Para tratar, cos Esteban Matías. 2-2

SE VENDE un coche Plymout dos plazas, descapotable en magníficas condiciones. Informes, Garaje Honorio, Béjar. Teléfono 107. (1) 3-6

SE VENDE un solar en la villa de Tejares, para industria. Informará, Luis Tabernero, en Tejares. 5-1

OVEJAS EMPAREJADAS. Se venden ciento. Para tratar y verlas, en Cojos de Robliza, con el Presidente. 3-a-1

VENDESE camión nuevo. Marca acreditadísima, gasolina, 22 HP, 4'5 toneladas. Buen precio. Informes, Avenida Mirat, 53. 2-1

SE VENDE carro pequeño con toldo, muelles y torno, seminuevo, propio para repartido. Justel, Generalísimo Franco, 54. (3) 1-1

SE VENDEN tres cubiertas completas, en buen estado, 30 × 5'5. Para informes, Paseo Canalejas, núm. 128. 2-1

SI SUS CERDOS comen mal o desarrollan poco, déles CERDARINA «Atsa», ¡verá qué diferencia! Venta en farmacias y droguerías.

SE VENDE finca Lerilla, término de Zamarra, coto redondo, 15 kilómetros Ciudad Rodrigo, pastos, labor, monte, abundante agua; la cierra el pantano del Agueda, 196 hectáreas (500 fanegas), 2.500 encinas aproximadamente, casa y dependencias. Precio, 750.000 pesetas. Para tratar, Isidoro García, Tamames de la Sierra. 4-a-3

VENDO «Peugeot» 15 caballos taxis trabajando. Teléfono 1612. 5-1

VENDO dos casas nuevas, pisos libres, detrás de caseta de ferrocarril carretera de Ledesma, calle Nueva, 1 y 3. Rentan 6.000 y 12.000 pesetas. Precios, 120.000 y 180.000 pesetas. Informe, en el número 1. (4) 6-1

### Ofertas

ENVASES de madera. Presupuestos gratis. Antonio Pombo Fernández. Avenida de Fernández Latorre, J. C. La Coruña. 30-17

QUINIENTAS mensuales representando. Apartado 5.051. Madrid.

AMA DE CRIA, se ofrece para criar en su casa. Informes, Belusiano García, Pinzones, 2, o Victoriana Rubia, Huerta. 1-1

MOTO-BOMBA gasolina, 2-3 HP, y tubería, compraría. Detalles y precio: Juan Ruiz, Paseo Delicias, 66. Madrid. 4-a-4

TRASPASASE gran frutería-pescadería, por ausencia dueño, con vivienda, renta 75 pesetas, buen patio y cuadra. Informes: José María Regalado, Cárcel Nueva, 8, 3.º, derecha. 5-1

CABEZA RUBIA, Alconchel, recibe dos mil ovejas o doscientas vacas. Razón: Muños Villanueva, Badajoz.

FARMACIA, se traspasa en Peñaparda, cos anclo Payo (El), por fallecimiento del titular.

### Demandas

COMPRARIA tres casas de 25 a 40.000 pesetas y varias fincas rústicas, libres colonos. Ofertas al apartado 253. Salamanca. 2-1

50.000 PESETAS deseo de préstamo de particular con garantía de negocio en plaza y fincas rústicas. Escribir, señor Herrero, calle Consuelo 12, 2.º Salamanca. 2-2

MATRIMONIO sin hijos desea habitación derecho cocina céntrico. Carmelitas, 36, 1.º 2-1

CASA particular, muy céntrica, admitiría dos, tres estudiantes, sólo dormir con sala estudios independiente. Informes San Justo, 4, 1.º 2-1

AMA se necesita para criar en Béjar. Escribir: María del Carmen Olleros, Colón, 26. (1) 3-1

GRATIFICARE espléndidamente a quien me conozca piso hasta 300 pesetas. Razón: Señor Muñoz Bermejeros, 18, 2.º 3-1

EN VALLADOLID, tras pasamos acreditado Hotel-restaurant, magníficamente situado, sesenta habitaciones, seguro y seleccionada clientela: Gran oportunidad. Se desea ceder por edad avanzada del dueño. Enseres y traspaso seiscientas mil pesetas. Banco de la Propiedad, Santiago, 29, Valladolid. 2-a-2

COMPRAMOS raíz berceo blanqueada y preparada. Muestras y precios a Aguirregaviria y Elizondo, Ramón y Cajal, 1, San Sebastián. 3-a

### Varios

EXTRAVIO.—De la dehesa de Fuenlabrada, y su cuarto de Villa-Isabel, sito en término de Cerralvo, se ha extraviado un cral, negro, zaíno y orejisano. Se gratificará a quien indique dónde se encuentra en Salamanca, Rúa, 40, o en la misma finca. Su propietario, don Aureliano Sánchez Ferrero. 5-5

PERDIDA de un añojo con hierro A. P., el día 23 del pasado, del Villar de los Alamos. Darán razón, en San Fernando, don Antonio Pérez Tabernero. (3) 3-a-3

PERDIDA cartera azul en día 31, coche de línea Vecinos, contenía libros radio y cartilla restricción motor D. K. W. Se gratificará su devolución Agustín de Aguilera, en Carretera de Sanchiridones a Gran Hotel. (3) 3-1

# DEPORTES

## PANORAMA deportivo local

### Hoy, entrenamiento

Esta tarde, nuestros muchachos, tras su victoria "bien sonada" sobre el Chamberí reforzado por internacionales—así hay que decirlo—, se disponen a entrenarse para no perder su forma actual, que, como el aficionado habrá podido apreciar por el resultado en Madrid, es francamente excepcional, y promete dar más tarde o mañana—que también puede ser—de gloria para Salamanca deportiva.

Esta tarde, pues, sin tomarse descanso alguno, descansó que de veras se lo merecían, los jugadores de la Unión se entrenarán bajo la dirección de Losada, con vistas al próximo partido en El Calvario contra el Manchego.

### La Directiva se reunió ayer

Seguramente para felicitarse mutuamente los directivos de la Unión, se reunieron en el día de ayer.

No creemos que haya que solucionar grandes problemas como en la temporada pasada, y por eso nos parece que la reunión ha sido más que nada, exponente magnífico de las incidencias ocurridas en Madrid.

GALGOS

## Campeonato de España de galgos en campo

### «Soleá», eliminada

Jerez de la Frontera.—En el cortijo de Vico se han disputado los octavos de final del X Campeonato de España de galgos en campo, para el que ha donado un valioso trofeo Su Excelencia el Generalísimo.

Los resultados de esta primera jornada son los siguientes:

«Castreño», de Córdoba, y «Cavila», de Valladolid, hicieron la carrera distanciada, o sea alineados, quedando fuera de la competición.

«Chiruca», de Jaén, vence a «Pólvora», de Badajoz.

«Carl», de Sevilla, gana a «Segunda», de Albacete. «Cometa IV», de Cádiz, se adjudica el triunfo sobre «Disgustos» (militar); de Madrid. «Trabuco», de Madrid, vence a «Lina III», de Granada. «Sira», de Burgos, vence a «Soleá», de Salamanca. «Gitano Grande», de canódromos, bate a «Espléndida II», de Guadalajara, y, finalmente, «Guerra II», de Toledo, vence a «Whisky», de Zamora.

Los vencedores han quedado clasificados para los cuartos de final, que se disputarán hoy, miércoles, en el mismo cazadero.

Quien calcula COMPRA en Calzados MICO
CORRILLO, 9 y 11
SALAMANCA

## Comentario del partido de Madrid

El diario madrileño "Ya", en su Sección de Deportes, dedica las siguientes líneas al partido celebrado en el Metropolitano:

"Mal negocio éste del Chamberí al nutrir sus líneas de apellidos de cierto tamaño y de historia en un solo empellón, como si fuera posible fraguar con tanta prisa un sólido conjunto. Mal asunto también salir al campo grande del Estadio Metropolitano en la mañana en que llegaba, precisamente, un equipo grande como es de verdad el Salamanca, modelo de conciertо y de potencia y sin fallos en su engranaje. Los "nuevos" del Chamberí acusaron, en términos generales, desentrenamiento, salvo Elías, que fué con Paquito, de los mejores del grupo, y Colón en su primer tiempo; Lecue por ahora, no satisface con su recuerdo, y Navarro, en el puesto de defensa derecho, flojeó, dejando crecerse al extremo salmantino Urtiaga no obstante la mediocridad de éste.

Pudo marcar el Chamberí, sobre todo en el primer tiempo, y la propia impericia de alguno hizo que se malograra el tanto. La media docena del Salamanca se la repartieron sus delanteros equitativamente, salvo el interior Jesús, más ambicioso, que hizo dos goles. Domitó abundantemente el Salamanca, que mejoró su actuación anterior en Madrid con el gran juego ahora de sus interiores y medios. Fácil y buen arbitraje de Sáiz".

## LOS DEPORTES en el Frente de Juventudes

### CAMPEONATO DE BALONMANO

El pasado domingo, día 11, como estaba previsto, se celebraron en nuestra capital y provincia los partidos de balonmano correspondientes a la primera jornada en la categoría de Flechas, celebrándose éstos en los locales de Peñaranda y Ciudad Rodrigo y en el campo de los Hermanos Maristas de Salamanca, partidos que, a pesar del mal tiempo y a la copiosa lluvia que cayó durante toda la mañana, pudieron llevarse a efecto, siendo todos ellos muy reñidos, como lo atestiguan muy bien los resultados que a continuación reseñamos.

Centuria «San Fernando» contra la centuria "Cid Campeador», 0-2.

Centuria «Carlos de Haya», contra la centuria «Cisneros», 0-1.

Centuria "Iñigo de Loyola» contra la centuria «Gran Duque de Alba», 4-1.

Centuria "Numancia» contra la centuria «Miróbriga».

Centuria «Batalla de Arapiles» contra la centuria «Nuestra Señora del Castañar», 0-1.

El próximo domingo, día 18, darán comienzo las eliminatorias en las categorías de secciones de cadetes, continuándose con los del grupo de flechas, celebrándose el sorteo para las citadas eliminatorias en la oficina del Servicio provincial de E. Física, en la presencia del jefe del Distrito y cuantos camaradas lo deseen, a las doce y media de la mañana del día 13 del presente mes.

NUEVA PENSION
DE
Francisco Carpio
Camas y comidas
todo confort
Plaza Episcopal, 1,
frente a la Catedral

# CRONICA ANDALUZA

## por A. CALAMA SANZ

La noche vieja en Sevilla es cosa de maravilla.

Si tú, lector, conocías ya la Feria y Semana Santa sevillana, aún te quedará por ver cómo un año viejo, desde una orilla del Guadalquivir, da la alternativa a otro nuevo que espera en la orilla opuesta.

Palacios con patios moruno perfumados de azahares, viviendas con legendarios zahumerios de «alucema», un bullicio alegre de elegantes sevillanas y sevillanos que deambulan a cuerpo gentil desde la Sierpe a la Campana y de la Campana a la Sierpe, se preparan para el cambio de año y rendir culto a Cronos.

Las terrazas se ven plagadas de consumidores de mariscos, y no falta algún "faraón» que, no sabiéndose asignar ante la diferencia de clases, se encara con los señoritos diciéndoles lúgubremente:

—Comel, comel ustes y engordá, que tóo se lo yevará er sepulturero.

Un timplabotas arranca estraidamente con phills el diente, para ponérselo nuevo y estrenarlo como al tacón; otro falso camarero en la reserva pinta un lastimero cuadro familiar, para colocar unos boletos, de una rifa que siempre "coge" fuera, con los dos monipódicos personajes que asaltan al turista, con ristras hortelanas hasta de las palmas.

Nosotros llevamos de la mano un mejicanito cincuentón, que vino a «pasear por Europa», y que siendo un rico hacendado en Tamaulipas, se encontramos «abandonado» en un vagón, que sin ser como el Andalucía-Expriss, de lujo sin calefacción, de hamaca sin ella y de exceso de velocidad de tres horas de retraso, se esforzaba en presumir de aborigen español titulándose Roberto Vargas del Pulgar, sin pensar conseguiría más fácilmente su propósito llamándose a secas Pepe Sánchez y Martín Pérez.

Ya en Sevilla el señor Roberto Vargas visitó el Alcázar sin darse cuenta de los tapices, artesonados, cuadros ni patios de las Muñecas, de las Doncellas y de Embajadores, y es que él recorrió solamente los parques y jardines, olvidándose subir al principal. Si lo encuentran en aquellos recintos los espíritus del cruel pero justiciero rey don Pedro, o de Carlos V, no vuelve a Tamaulipas por la herejía, y envió todo Sevilla como ven España muchos de los turistas del continente de enfrente.

Después del almuerzo nos lo escamoteó de entre las manos un cochero de punto que, incrustándole a la fuerza en su simón, lo tuvo toda la tarde de la Puerta Osario a Trajano y de Trajano a la Casa de Pilatos, señorial mansión de la gran duquesa de Alcalá, diciéndole como cicerone barato, que por allí hizo Quetzalcoatl de Llano con unos cuantos moros el milagro de los panes y los peces, al comienzo de nuestra Cruzada, y ya al cabo de cuatro horas de trotar por los mismos sitios, por fin recalaron en el hotel, muy cansados caballo, cochero y mejicano, pero éste con cien pesetas menos en la cartera.

Se aproximaba la noche vieja pero para pasarla hay que acomodarse en un hotel de tipico sabor andaluz, ya que el cosmopolitismo está reñido con la alegría y el salero, y para ello mejicano y nosotros elegimos aquel en que nos hospedábamos, el estupendo Hotel Madrid, señorial y suntuoso, y en que habíamos gastado una broma al americano, haciéndole creer que así como la etiqueta mora exige beber como mínimum tres tazas de té, en los hoteles sevillanos era de rigor y de gente sic probar todos los entremeses, y en el almuerzo nos los habían servido de quince clases, lo que torturó mucho a nuestro compañero, porque al propio tiempo le hicimos ver que sería de buen tono, suprimiera de su lenguaje los mismísimos del "ché" y del «como no» y se sotuve a hablar en andaluz, que eso era siempre de más agrado para las damas y para ello no tocó más que colocar una ese donde hubiera una ce, y no se anduvo con titubeos, puso en seguida en práctica la lección llamando al camarero y diciendo:

—Olga, «mucamo», déme otra sopita de coñac.

Y volviendo después hacia nosotros nos preguntó con sorna:

—Olga, amigaso ¿hay algo que ver en Córdoba y Granada?

—¡Cómo! —le respondimos indignados—. En Córdoba y Granada hay que ver más que en todos los estados de Tamaulipas, Tejas y Potosí juntos.

Ahora que, cuando nos decía que por qué tuvieron nuestros antepasados tanta prisa en lanzar a los árabes de España, porque si los dejan un par de siglos más, nos plagan la nación de Alcázares y joyas por el estilo, no sabíamos qué responderle.

Sentíamos ya los barruntos del fin del año; del Guadalquivir subía una brisa que cabrineaba los silentes refugios de Cristos crucificados y Vírgenes dolientes, se tamizaba suavemente, por la Giralda y por la antigua barca almogárabe la Torre del Oro, para crear con mimo, jazmines y clavelinas, naranjos, limoneros y palmeras, cuyo susurro y aromas son el embrujo de Sevilla, con notas de fandanguillos soleares y zapateados de allende los puentes.

Un nutrido grupo trianero va posado en un simón hasta el capot, chocando cañas en constante chateo, entre un tableteo de palillos, castañuelas y panderetas, y hasta el auriga, mientras fustiga a su famélico rocinante, rasguea una guitarra con el «Ay, qué tio...», motivos éstos envidia de pintores, pero que es la Sevilla, que va a remozarse con un año más en la misma rancia solera de su cuba madre, bajo el manto blanco y verde de los colores de su bandera, o la paz y la esperanza de las alfombras verde de su campiña y blanca de sus azoteas.

Ya estamos en los salones del majestuoso hotel Madrid, cuajados de magníficas arañas, constelado de valiosos lienzos y bajo unos artesonados inigualables. Ocupan las mesas la élite local, damas ataviadas enjoyadas con fina pedrería visten los últimos modelos de los más afamados modistos, y los caballeros de etiqueta o brillantes uniformes.

Las agujas del reloj rozan las doce y sobre las mesas, el champán aprisionado en las botellas está presto a expansionarse, las uvas encerradas en bolsitas de organdí con lindas cintitas de colores y un profuso repartido de sombrillitas japonesas, pitos, carnavalinas, gorritos de papel, antipolsónicos, chinos o turcos, y al sonar la primera campanada del día 1 de enero de 1948, aparecen grandes letreros luminosos felicitando el año nuevo a los concurrentes y las orquestas preparadas, atacan fox, tangos y valses, que llenan la pista de parejas de baile.

El protocolo social cae hecho añicos, el champán acorta las distancias y todos se conocen sin conocerse para felicitarse, charlar y dialogar en franca camaradería.

Nosotros nos acoplamos a la mesa contigua, en la que la flaca distinción y suprema elegancia de los señores de Romero nos acoge con exquisita cortesía y en la que la encantadora y arrogante señorita Mary Carmen Romero, la sevillanísima y graciosa Mercedites Molinero y el inteligente señor Muñoz Cobos con los señores de Romero, nos elogian las grandezas salmantinas, galantería a la que correspondemos alabando muy justamente las de Sevilla.

Se lamentaban las damas de no haber podido adquirir a ningún precio claveles aquella noche, lo que, oído por el mejicanito, preguntó:

—¿Pero es que aquí las flores son caras..?

Y nosotros contestamos rápidamente:

—Pero amigaso, no está usted viendo que es al revés, que aquí las caras son flores...

Las señoras recogieron la alusión y como brindaran por Salamanca, nosotros lo hicimos por Sevilla.

1948, Año Santo

# El camino de Santiago

## por ALFONSO CASTELLANOS ARÉS

De todas las tradiciones piadosas de España, ninguna ha ejercido influencia tan grande en nuestra evolución histórica ni en las manifestaciones de la cultura nacional durante toda la Edad Media, como la relacionada con el Apóstol Santiago. El fervor religioso desarrollado alrededor de la tumba donde reposan los restos del Apóstol de Iberia, ha sido el acicate más eficaz de la reconquista y, al propio tiempo, ha determinado, a partir del siglo XI, la incorporación cultural del norte de España a otros países de Europa. El camino de los peregrinos, que desde los puertos de Somport y de Roncesvalles conducía a la antigua Iria Flavia, fué, sin duda, el cordón umbilical que unió la cultura medieval española con Francia, Alemania, Inglaterra y aun con los remotos países escandinavos.

Jerusalén y Compostela polarizaron el sentimiento cristiano de la Europa medieval. El estilo románico en la arquitectura y la canción de Rolando son consecuencias directas de las peregrinaciones jacobitas. El hallazgo del sepulcro, los milagros que le acompañaron y, los que continuamente se fueron renovando, atrajeron, a partir del siglo XI, desde las más lejanas tierras, verdaderas masas de peregrinos. El Oriente envió al griego Nicetas y al monje armenio San Simeón; el monje Roberto llegó con la primera peregrinación belga en año 1056. San Teobaldo y Gualterio, desde la remota Germania, arribaron descalzos a Compostela, y los más insignes prelados y santos, como San Guillermo Guido, obispo de Milán; Pedro, obispo de Puy, y Stefredo, obispo de Magancia, rivalizaron en manifestar personalmente su piedad sobre la tumba del Apóstol.

No decae el entusiasmo de Europa por Compostela durante los siglos XIII y XIV, al contrario, las peregrinaciones aumentan en forma asombrosa. En el 1227, llega la de los Cruzados de Frisia; poco después la de las princesas suecas, Santa Ingrid y Santa Matilde, y la de los peregrinos de Groninga. Santos, como San Francisco de Asís y San Vicente Ferrer; príncipes, como el conde De Foix y Ferry II de Lorena, sin contar las visitas de los monarcas españoles acuden a visitar el Santo Sepulcro. Y de todos los países es, seguramente en Francia, donde más influencia ejerce el culto jacobita. En el siglo XII, los varones y peregrinos franceses identifican el camino de Santiago con la ruta seguida por Carlomagno para vencer a los infieles; la piedad de los monjes de Cluny une indisolublemente en esta época la figura del Apóstol con la del emperador. En 1150, la crónica de Turpín, juntamente con la guía de los peregrinos, forma parte integrante del «Livre de Saint Jacques», compuesto en diversos lugares, como Roma, Jerusalén, Las Galias, Alemania, Frisia y, principalmente, en Cluny, y después difundido profusamente por toda la Cristiandad. En esta misma época, un trovador normando recogerá, en la Abadía de Roncesvalles, los elementos dispersos de esa gran historia que con su genio poético magnificará en «La Chanson de Roland». La primera epopeya francesa es la obra de un peregrino de Compostela.

Cuatro rutas conducían hacia España a los peregrinos franceses y a los de otras naciones de Europa, que se unían en Puente de la Reina. Los que salían de Nuestra Señora de París, y que a través de la calzada romana atravesaban Orleans donde adoraban el cáliz de San Eubecto; en Tours, rogaban sobre la tumba de San Martín; en Poitiers, sobre la de San Hilario; en Saintes, sobre la de San Eutropio; atravesaban después las Landas y recogían en Ostabat, en la frontera del país vasco, las otras masas de peregrinos que venían de Vezelay, a través de Limoges y de Perigueux, o los que provenían del Puy con etapas en las grandes abadías de tradición jacobita de Aubrac, Conques y Missac. Estas tres corrientes unidas, atravesaban los Pirineos por el desfiladero de Roncesvalles, que les hablaba de toda la gesta carolingia del héroe Rolando, del obispo Aurpín y de los Doce Pares.

Atravesando Pamplona llegaban a Puente de la Reina, donde recogían la cuarta corriente de peregrinos que provenían de Arles, por Saint Gilles, Montpellier, Tolosa de Francia, Puerto de Somport y Jaca. A partir de Puente de la Reina, el camino de los jacobitas se dirigía hacia Estella, inmortalizada en las canciones de gesta francesa, y de Estella por Monjardín, Los Arcos, Logroño, Viana, Burgos, atravesando los reinos de Castilla la Vieja y de León, por Castrojeriz e Itero, cruzando el Pisuerga a Carrión de los Condes, Palencia, León, Astorga Ponferrada, Monforte, Lugo para llegar, finalmente, a Compostela.

A lo largo de toda esta ruta la piedad de los reyes, la esplendidez de los magnates y la caridad de las órdenes religiosas, van construyendo hospitales, colegiatas, abadías monasterios, que sirven para las etapas de los peregrinos, incluso fortalezas para defenderlos de las agresiones de los bandoleros.

Nada más español ni nada más europeo al mismo tiempo, que esta veneración por Santiago de Compostela, nervio de nuestra nacionalidad. El nombre Apóstol es en la Reconquista la invocación obligada de los artífices de la España cristiana en sus luchas seculares contra el invasor, y cuando España da cima a la ingente tarea de conseguir su unidad religiosa y su unidad política, y en la cumbre de su poderío y grandeza se convierte de lugar de peregrinación, en la gran peregrina de Europa, a través de tierras y de mares, lleva el nombre de Santiago a las nuevas ciudades que con su genio crea en el mundo ultramarino.

PRODUCTOS Gonher
CINTAS MECANOGRAFICAS
PAPEL CARBON
TINTAS PARA TAMPONES
De venta en Almacenes

# RINCON DE HUMOR

## Cariño fraternal

por PADILLA

—Deberías perdonar a tu hermanito. Esta noche podría morirse.

—Bueno, le perdono; ¡pero si no se muere esta noche, ya sabrá quién soy yo!

## Astucia y disimulo

—¿Hay gente arriba?

## Jeroglífico

por G. MELO

¿Qué sistema emplear al tunante de Blas con Enrique?

## Crucigrama

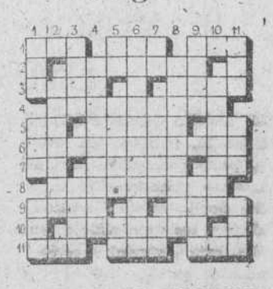

por F. GONZALEZ

HORIZONTALES. — 1: Animal acuático. Medallón. Sabio anatómico suizo, autor de varias obras notables (1831-1904). — 2: Trabaja. — 3: Roedor. Hijo de Sem.—4: Probaremos. — 5: Nota musical. Proceda. Trasládase.—6: Pusiérele de color morado. 7: Voz arrieril. Trabada. Contracción.—8: Discutes una resolución antes de tomarla.—9: Uno. Limpieza.—10: Daña el sol.—11: Flor. Cloruro de sodio. Trampa.

VERTICALES.—1: Signo matemático. Obsequias. Hortaliza. 2: Conveniencia.—3: Consonante. Demostrativo. — 4: Que no vienen por línea recta. — 5: Negación. Célebre familia de fabricantes de violines de Cremona (siglos XVI a XVIII). Pronombre.—6: Bajábala de precio.— 7: Adverbio. Ave palmípeda. Contracción.—8: Hicieran envíos de fondos.—9: Corona solar. Poner carne al fuego.—10: Refugiase. 11: Hijo de Noé. Construcción. Percibid los sonidos.

TEATRO GRAN VIA
A las 7,45 y 10,45
El emocionante ESTRENO
13 RUE MADELEINE
JAMES CAGNEY y ANABELLA
Increíble y electrizante historia
(No tolerada para menores)
Pronto: Wallace Beery y Margaret O'Brien, en
BASCOND EL ZURDO

Comerciantes, Industriales
¿Tiene créditos morosos?
Acudan a MUTUA COMERCIAL ESPAÑOLA, que se los cobrará seguidamente.
GENERALISIMO FRANCO, 22, 2.º
SALAMANCA

# Noticiario de TOROS

### PEPE MUÑOZ

Se encuentra desde hace unos días en Salamanca, dispuesto para asistir a varias faenas de tienta a las que ha sido invitado, el novillero andaluz Pepe Muñoz.

Pepe Muñoz es uno de los muchachos que con mejor fortuna debutaron, durante la temporada última, en la plaza de Madrid. Un par de novilladas le han servido para demostrar su valía, —y lo que es muy interesante— para que las empresas empiecen a fijarse en él, con lo que pueden abrírsele de par en par las puertas de la fama.

Sea bien venido.

### JUANITO BALAÑA

También ha llegado a Salamanca con ánimos de entrenarse, el joven rejoneador catalán Juanito Balañá, cuya actuación en nuestra feria última fué tan destacada. Le acompaña su representante señor Navarro.

Nuestro cordial saludo de bienvenida.

### APODERAMIENTO

El joven novillero salmantino Simón Carreño, al que parece ser se le abre un ancho porvenir en el toreo, ha conferido poderes al conocido taurino Florentino Díaz Flores.

Que el éxito acompañe a ambos.

### OTROS QUE LLEGAN

Ha aumentado la lista de diestros invernantes con los nombres de los novilleros Gumer Galván, Luis Peláez Rodríguez y Segundo Pérez «Carnicerito chico», de Valencia.

Correspondemos a su saludo deseándoles una grata y provechosa estancia en el campo charro.

### LA TEMPORADA EN MEJICO

En la Monumental mejicana, y con menos de media entrada, se lidiaron el domingo último, toros de la ganadería de Xajay, que fueron desiguales y mansurrones. Fermín Rivera cortó la oreja de su primero y se limitó a estar breve en el otro. Calesero y Ahijado del Matadero anduvieron aperreados con sus toros.

En El Toreo volvió a actuar Carlos Arruza. Esta vez, con Armillita y Jorge Medina. Armillita estuvo discreto en sus dos toros —de la ganadería de La Punta, como todos los demás— Arruza, que perdió la oreja de su primero por intentar repetidamente el descabello; logró un éxito apoteósico en el quinto de la tarde, al que hizo una faena asombrosa; premio a la que le fueron concedidas las dos orejas de su enemigo. Jorge Medina cortó también la oreja del sexto toro.

### NO HABRA, POR AHORA, TOROS EN LA ARGENTINA

Debido a dificultades surgidas en los múltiples aspectos de la organización de las corridas de toros en la República Argentina, ha sido preciso suspender temporalmente las gestiones encaminadas a tal fin.

Por un lado, el rigor actual de la temperatura en la Argentina; y por otro, el interés del público por las grandes competiciones hípicas y futbolísticas han aconsejado el aplazamiento del intento de implantar la fiesta nacional española en la república del Plata.

El diestro Rovira, después de suspender sus gestiones, ha salido para Lima, donde actuará en las corridas que allí se organizan para la segunda temporada.

### LA PROXIMA TEMPORADA EN BARCELONA

Don Pedro Balañá ha dicho a un periodista que iniciará la temporada de 1948 el día 15 de febrero, lidiando Antonio Caro, Tordesillas e Isidro Marín novillos charros. Luego seguirá con novilladas hasta Pascua de Resurrección; desde cuya fecha dará todos los domingos corridas de toros.

En cuanto al ganado, asegura que tiene adquiridos toros de don Alipio Pérez T. Sanchón; don Atanasio Fernández, Galache, don Antonio Pérez y don Arturo Sánchez Cobaleda, del campo charro, y de don Pablo Romero; Miura; Villamarta; Murube; Concha y Sierra; Saltillo, Santa Coloma, Domecq; Tassara; Bohórquez y otros, del campo andaluz.

El señor Balañá ha dicho que, según su criterio personal, la pareja de moda para la temporada próxima serán Antonio Caro y Paco Muñoz. Por lo pronto, él les ha firmado, al primero, cuatro novilladas y ocho corridas de toros, y a Paquito, diez corridas.

Dr. Cándido Asensio
Fisiólogo del Estado. Ex director varios Sanatorios. Pensionado en otros países
TUBERCULOSIS. CIRUGIA PULMONAR
Cerada del Corrillo, 4. Tfs. 2112 y 2417
C. S. n.º 87 (9)

Mutua General de Seguros
FUNDADA EN 1907
Accidentes, enfermedad, incendios, vida, individuales, responsabilidad civil
Riesgos diversos: Incendio-Robo-Expoliación=Cosechas=Cinematografía=Guerra y otros riesgos catastróficos (A. R. C. A.) - Entidad colaboradora de la Caja Nacional de Seguro de Enfermedad.
Domicilio social: BARCELONA - Balmes, 19
Sucursal en SALAMANCA - Bordadores, 1
Delegado en Béjar, ANTONIO GOSALVEZ, C. Reinoso, 12
Delegado en Ciudad Rodrigo, MODESTO HERNANDEZ, C. Cardenal Pacheco
Sucursal en todas las capitales y poblaciones importantes de la Península, Islas Baleares, Canarias, Norte de Africa y Protectorado Español de Marruecos. Delegación en sus principales localidades

# El Adelanto

Fundado en 1883 | Miércoles, 14 de enero de 1948 | Suscripción: 10,00 ptas. al mes


DE BEJAR

## HOMENAJE A DON JUAN MUÑOZ GARCIA Y A DON FRANCISCO GOMEZ-RODULFO, EN EL CASINO OBRERO

El domingo pasado, a mediodía, se celebró, en los amplios salones del Casino Obrero, un cálido homenaje a estos dos ilustres bejaranos, don Juan Muñoz y don Francisco Gómez - Rodulfo, con motivo de hacerles entrega de los nombramientos de presidente de honor y socio de honor, respectivamente.

Presidió la Junta directiva en pleno con el alcalde, señor Cascón; el presidente de la Agrupación de Fabricantes, señor Vizoso; don Juan Muñoz, don Antonio Gómez-Rodulfo, en representación de su padre y otros invitados.

El salón estaba repleto de público, que prodigó una larga ovación a los homenajeados.

El secretario del círculo dió lectura al acuerdo de la Junta directiva, en el que se consignan los nombramientos indicados y el que se coloque una fotografía de don Juan en la Secretaría del Casino, junto a las de otros ilustres bejaranos que la honran.

El presidente, señor Galván de la Viuda, hace el ofrecimiento del homenaje a estos dos ilustres hijos de Béjar, cuyos méritos —dice— no hay que enumerar; pues son sobradamente conocidos de todos, habiendo culminado en la Medalla de Oro que la Excelentísima Diputación provincial ha concedido recientemente a don Juan y la del Mérito al Trabajo, que fué otorgada al señor Gómez-Rodulfo. Pide a estos señores que acepten el homenaje como síntesis del cariño y respeto que Béjar siente por ellos, haciendo votos que, por muchos años, nos sigan ayudando con su presencia y trabajo.

Seguidamente, don Juan Muñoz es acogido con una prolongada salva de aplausos al levantarse a hablar. Dice que le resulta muy grato hablar en aquel Casino, del que guarda tan amenos recuerdos. Hace un bosquejo de su labor de cuando fué secretario, luego bibliotecario y más tarde presidente del Casino. Hace resaltar la labor cultural que en todos los tiempos se ha difundido desde aquella Casa en todas las clases sociales y hasta la pacificadora intervención del Círculo en la resolución de cuestiones sociales. Hace un elogio de los presidentes que, aun en efigie, siguen inspirando la vida del Casino y, por último, agradece muy de veras la distinción de que ha sido objeto.

A continuación, don Antonio Gómez-Rodulfo dice que, en nombre propio y cumpliendo encargo de su padre, que se encuentra en Madrid, se ofrece al cooperar en la labor que realiza este Casino. Agradece, emocionado, este homenaje que se tributa a su padre por la numerosa representación de este pueblo industrial, que su padre tiene tan metido en el alma; y por el que todos trabajamos con los mejores afanes.

El señor Gómez-Rodulfo fué cariñosa y largamente aplaudido.

Acto seguido el señor presidente hizo entrega de los nombramientos, que son unas obras de arte realizadas por un artista local y que han merecido justos elogios.

Por último, el numeroso público que presenció tan simpático acto, desfiló ante los homenajeados, felicitándoles, y la directiva los obsequió más tarde con un vino español.

Unimos nuetra más sincera felicitación a los señores Muñoz y Gómez - Rodulfo por estas muestras de consideración y de aprecio a que se han hecho tan acreedores.

En la tarde del mismo día el presidente del Casino recibió del señor Gómez-Rodulfo el siguiente telegrama:

«He sentido mucho no haber recibido personalmente título socio honor tan bejarano, culto y patriótico centro que tanto me honra y lo agradezco. Al expresarlo, ruego lo participe a todos los socios, en especial a la digna Junta directiva, enviándoles afectuoso saludo.»

A. GARCIA

## INCORPORACIÓN DE LOS PROFESORES DE MEDICINA AL SEGURO DE ENFERMEDAD

El "Boletín Oficial del Estado" del día 11, publica un decreto cuya parte dispositiva dice así:

Artículo primero.—En las ciudades donde exista Facultad de Medicina los catedráticos numerarios, cuyos servicios estén encuadrados en el artículo 34 del Reglamento del Seguro Obligatorio de Enfermedad de 11 de noviembre de 1943 y en el artículo 122 del Texto Refundido de 19 de febrero de 1946 ("Boletín Oficial del Estado" de 17 de marzo), concordante con el anterior, o los que en lo sucesivo puedan establecerse, los referidos catedráticos desempeñarán las jefaturas de Clínica y de Servicios de las Residencias Sanitarias que se establezcan en las referidas ciudades.

Artículo segundo.—El personal oficial anejo a la cátedra constituída por los auxiliares numerarios y por los profesores adjuntos, médicos o jefes de clínica dependientes de las respectivas Facultades de Medicina, que hayan ingresado por oposición, auxiliarán a los respectivos catedráticos en las funciones que se les encomiendan por el presente Decreto y en especial, sustituirán a los respectivos titulares, caso de cátedra vacante.

En iguales condiciones podrán encontrarse los auxiliares por oposición o que hayan aprobado la totalidad de los correspondientes ejercicios de las oposiciones a cátedra determinada.

Artículo tercero.—Para efectividad de lo dispuesto en los artículos que preceden, se declararán incluídos en el Escalafón de Facultativos del Seguro Obligatorio de Enfermedad, con preferencia absoluta a cualesquiera otros, a los citados catedráticos y al personal previsto en el artículo segundo, mientras ocupen los referidos puestos o cargos universitarios.

Artículo cuarto.—Por los Ministerios de Trabajo y Educación Nacional, en las esferas de su respectiva competencia, se dictarán las disposiciones que exija el cumplimiento de lo ordenado.

Artículo quinto.—Se derogan los preceptos que se opongan a lo dispuesto en el presente Decreto.

Así lo dispongo por el presente Decreto, dado en Madrid, a 19 de diciembre de 1947.—FRANCISCO FRANCO. — El ministro de Trabajo, José Antonio Girón de Velasco.

## Hoy se entregarán los despachos a los alumnos de la Escuela de Estado Mayor

### Actuarán de padrinos los ministros del Ejército y Marina

Madrid.—Mañana, en la Escuela de Estado Mayor, se verificará el acto de entrega de fajines y despachos a los oficiales alumnos de la última promoción.

Como en años anteriores, actuarán de padrinos los ministros del Ejército, Marina y otras autoridades. (Logos.)


**Doctor RIVERA**

Especialista de aparato digestivo

Medicina y Cirugía de ESTOMAGO, INTESTINO, HIGADO Y PANCREAS

RAYOS X

Consulta de 11 a 1 y de 5 a 6

CORRALES DE MONROY, 3-Tel. 2086

C. S. n.º 10


## Reparto de víveres a 150 familias españolas en París

París.—Bajo la presidencia del ministro consejero de la Embajada de España en París, señor Bermejo, se ha efectuado un reparto de víveres y dinero en la Misión española de París entre 150 familias necesitadas.

En las escuelas de la Misión religiosa de Saint Denis hubo otro reparto semejante, que estuvo presidido por el cónsul general de España. (Efe.)

## LA VENTA DE CALZADO DE TIPO NACIONAL

Continuó ayer en Salamanca la distribución y venta del Calzado de Tipo Nacional, formándose en los comercios expendedores ordenadas y risueñas filas de compradores, como la que aparece en la fotografía, en espera del turno para la adquisición del par de zapatos o de botas, de tan ventajosa adjudicación, hecha con el control de las cartillas selladas por los organismos sindicales. (Foto Guzmán Gombau.)

## Comienza su nuevo período de sesiones la Asamblea francesa

### Ha sido reelegido Presidente Eduardo Herriot

París. — Con un nuevo tumulto que terminó con la salida de la sala de los diputados derechistas, la Asamblea Nacional francesa ha comenzado las sesiones correspondientes a 1948.

El dirigente comunista Marcel Cachin, pronunció un discurso, en el cual atacó la política económica del Gobierno y el plan Marshall. Al mismo tiempo, Cachin dijo que debe procurarse por todos los medios el luchar contra aquellos que conspiran contra la libertad y la democracia.

Como ejemplos citó los casos de China, Grecia e Indochina.

Al suscitar la cuestión de Indochina, se oyeron gritos de ¡traidor!

Un diputado del P. R. L., derechista, recordó al dirigente comunista que no hace muchos días el hijo de un diputado había muerto por Francia en Indochina.

Los comunistas trataron de apagar la voz de este diputado aplaudiendo a Cachin y cantando «La Marsellesa». El tumulto prosiguió durante unos minutos y los diputados derechistas se retiraron de la sala. (Efe.)

**Votación a favor de Herriot.**

París. — Eduardo Herriot ha sido reelegido presidente de la Asamblea Nacional francesa para el año 1948. Votaron a favor trescientos diecisiete diputados y en contra ciento setenta y cuatro, que fueron los obtenidos por el comunista Raúl Calas. (Efe.)

—o—

París.—En la votación para designar Presidente de la Asamblea Nacional, hubo, aparte de los sufragios para Herriot y Calas, treinta y cinco para diversos candidatos y quince más que fueron anulados.

A continuación de anunciarse los resultados del escrutinio, que reeligen a Herriot, la Asamblea aplazó la sesión, reuniéndose los grupos parlamentarios para nombrar sus candidatos a la vicepresidencia y demás cargos de la mesa.

Se cuenta con que sea elegido un socialista, probablemente el ex presidente Ramadier, para la vicepresidencia, que el año pasado desempeñó el comunista Jacques Duclos. (Efe.)

**La presidencia del Consejo de la República.**

París.—El Consejo de la República (la Alta Cámara francesa) tiene, lo mismo que la Asamblea Nacional, que renovar su mesa con el nuevo año.

Para la presidencia ha sido elegido el radical Gaston Monnerville, representante de la Guayana francesa, por ciento noventa y cuatro votos contra setenta y cinco a su rival más aventajado, el comunista Georges Marrane. (Efe.)

**Todos los partidos votaron a Herriot.**

París.—Las cifras no oficiales de la votación para designar presidente de la Asamblea Nacional francesa, indican que todos los partidos, salvo los comunistas —con ciento ochenta y tres diputados— han dado su sufragio al presidente saliente, el radical Eduardo Herriot, a quien puede considerársele triunfante. (Efe.)

## CHURCHILL INVITA AL BAJÁ DE MARRAQUEX

### Permanecerá todavía algún tiempo en Marruecos

Marraquex.—En las habitaciones privadas del hotel donde se hospeda Churchill ha invitado a un almuerzo al bajá de Marraquex, El Glaudi.

Entre los amigos personales de Churchill recién llegados a esta ciudad figuran el profesor de Ciencia Chertell y el pintor suizo Montag.

El ex primer ministro británico ha abandonado el proyecto que tenía de efectuar un recorrido por el sur marroquí, pues desea continuar todavía algún tiempo en Marraquex en absoluto reposo. (Efe.)

**Economía doméstica, higiene, puericultura, cocina labores, corte y confección, trabajos manuales. Ninguna mujer debe ignorar estas enseñanzas, que forman la base de las asignaturas en las Escuelas del Hogar de la Sección Femenina.**

## SUSCRIPCION PRO - NAVIDAD DEL NECESITADO

### Gran rifa extraordinaria

Con objeto de allegar fondos a la suscripción abierta en favor de la Navidad del Necesitado, se ha organizado una gran rifa extraordinaria en la que se sortearán tres hermosos cerdos y una bicicleta con acoplamiento de silla para llevar niños en el cuadro de la misma.

Los boletines de esta rifa podrán recogerse mediante el donativo de una peseta, en los establecimientos siguientes:

Jesús Rodríguez López.
Siro Gay.
Camisería Viñuela.
Librería de María Auxiliadora.
Idem de Cuesta.
Idem de Cervantes.
Idem de Pablos.
Comercios de ultramarinos de:
Graciliano Pérez.
Fausto Oria.
Eleuterio Cabo.
Bellido.
Madruga.
Cooperativa Civico-Militar.
Joaquín G. Pericacho.
Frutería de Benjamín Pérez.
Farmacia Manuel Recio.

Los invidentes colaboran también en la venta de dichos boletos.

**SOLAMENTE FALTA UN DIA PARA LA RIFA**

Solamente un día falta para el sorteo de los tres cerdos y la bicicleta de la Gran Rifa extraordinaria Pro Navidad del Necesitado.

Durante estos días en que sucesivamente hemos ido anunciando el sorteo, han sido numerosísimas las ventas de boletos en diferentes lugares de la ciudad, por los vendedores del popular Cupón Pro-Ciegos.

Hoy podemos anunciar a nuestros lectores, además de que ya solamente falta un día, que en la Plaza del Mercado, en la puerta frente a la calle del Pozo Amarillo, ha sido montada una caseta, en donde se expenden los últimos boletos para esta Gran Rifa, que ha de quedar bien grabada en los corazones de los salmantinos por su loable fin.

## Fallecimiento del doctor Novo Campero

Santiago de Compostela. — El decano de la Facultad de Medicina, doctor don Antonio Novo Campeló, ha fallecido esta mañana. La Universidad y toda la población ha expresado su dolor por la muerte del señor Novo. El entierro se efectuará mañana. (Logos.)

## Prosigue en Italia la huelga bancaria, que se ha extendido a toda la nación

### La agitación política tiende a resurgir y el Gobierno está atareado en el descubrimiento de depósitos clandestinos de armas

Roma. — La huelga bancaria, extendida a toda la nación, va poco a poco llevando a la paralización de las actividades.

Después de las negociaciones, que han durado toda la noche, a las 6,30 de la mañana se interrumpieron éstas sin haberse llegado a una solución.

Continúa la agitación política en Italia.

Se registra la explosión de una bomba en un local del partido comunista. El Gobierno sigue atareado, por medio de sus agentes, en el descubrimiento de depósitos clandestinos de armas.

Por su parte, los partidos de extrema izquierda, se organizan para las próximas elecciones y han celebrado una reunión, en la que ha predominado el grupo formado por los guerrilleros de la agrupación Garibaldi, en Bari. (Efe.)

**Explota una bomba en la sede del partido comunista**

Roma. — Una bomba que fué colocada ante la fachada de la sede del partido comunista en el suburbio de Patri, al norte de Roma, hizo explosión poco después de media noche, causando grandes destrozos. Sin embargo, no hubo que lamentar víctimas personales. (Efe.)

## Regreso de la imagen de la Virgen de Fátima a su Santuario

Lisboa. — Ha regresado a su Santuario de la Cuova Da Iria la imagen de la Virgen de Fátima que desde el pasado mes de octubre ha recorrido diversas regiones del país, así como las poblaciones fronterizas españolas de Badajoz y Ayamonte. Le fué tributado a la imagen un solemne recibimiento.

## REGRESA A SUECIA EL PROFESOR BERVEN

### No ha asistido a Stalin

Helsinki. — El especialista sueco en cáncer, profesor Berven, ha declarado a su llegada a esta capital, procedente de Moscú, que había asistido a uno de los mariscales de la Unión Soviética.

Al serle preguntado si el enfermo había sido Stalin, contestó: «No; pero no puedo declarar la identidad de mi paciente.»

Agregó que sufría una forma de cáncer, aunque la vida del enfermo no se halla en peligro inmediato. (Efe.)

## Las cocinas rurales

por AMABLE GARCIA

La cocina es la pieza hogareña más simpática y representativa de la vida aldeana; la que tiene más alma y originalidad, más «olor a tiempo», como decía Guy de Manpassant, al describir la de una aldea normanda.

Las comarcas y regiones imprimen una peculiaridad a sus cocinas que responde a circunstancias climáticas, laborales o simplemente alimenticias. Hay, pues, cocinas gallegas, andaluzas, valencianas, castellanas, con organización y fisonomía típicas, aunque en todas concurra el mismo exponente de ser el refugio preferido del alma del hogar.

Más allá de las fronteras provinciales recuerdo con extraordinaria complacencia alguna que me abrigó, en días ya lejanos, en la divisoria montañosa de Asturias y León. Era tiempo de nieves copiosísimas y de fríos intensos. Los vecinos se reunían en prolongadas tertulias en una de aquellas cocinas, grandes, confortables, bien provistas de leña y de carbón. Y mientras el viento zumbaba fuera y se cubrían las ventanas de emplastos de nieve, unos cazadores de osos y rebecos contaban los más curiosos episodios, que sonaban a cuentos lapones de Navidad.

Tienen tanta importancia las cocinas que se las suele reproducir en Exposiciones y Museos, y han servido, con frecuencia, de temas pictóricos y literarios. Si un día contase Salamanca con el Museo provincial, que pide su decoro, solicitaríamos un rinconcito para instalar una cocina charra.

Porque nuestra provincia cuenta también con sus cocinas originales, a pesar de un gusto de "afrancesamiento" que transformó a muchas de ellas en vulgares cocinas ciudadanas.

Se nos ocurre evocarlas, precisamente ahora, en estos días grises, de nieblas y escarcha, porque es cuando encierran más encantos. El limpio, higiénico y moderno radiador, aplaca o suprime la sensación física del frío; pero la llama saltarina, viva y alegre que culebrea entre los «rachizos» y acaricia el rostro con pinceladas doradas, inunda de bienestar el cuerpo y el espíritu.

Recordemos con singular delectación esas cocinas de las alquerías y de los pueblos charros. Por sus amplias y ennegrecidas chimenas penetra abundante la luz. En sus ángulos aparecen, superpuestos, los nidos de golondrina para testimoniar que forman parte de la familia estos simpáticos pajarillos, que se suceden en el mismo hogar como las generaciones humanas.

A ambos lados de la lumbre hay sendos escaños que cumplen importantes menesteres: Sirven de asiento, jerarquizado, para las personas mayores y, con frecuencia, de cama de mozos y criados. Debajo del escaño retozan o duermen los perros, y, de vez en cuando, una gallina clueca cumple su misión procreadora metida en su escriño.

Detrás, en la parte penumbrosa de la cocina, brillan las sartenes, las tapaderas, los almireces, los calderos de cobre, colocados en la «espetera» con el mismo esmero y aseo con que la vajilla se ordena en el vasar.

Y en este tiempo de las «matanzas», los techos y paredes de la cocina se adornan con ases sabrosas colgaduras, que si no son «el arreglo» total del año, contribuyen a él poderosamente.

Por lo útiles y acogedoras, las cocinas rurales merecen nuestro sentido recuerdo. Lo evocamos, sobre todo para éstas nuestras, las charras de pueblos y alquerías, que son como el escenario permanente del poema del hogar.

## CUARENTA MIL TONELADAS de naranjas para los Países Bajos

### TESTIMONIOS DE GRATITUD AL MINISTRO DE TRABAJO POR LA OBRA SOCIAL QUE VIENE REALIZANDO

### Se han descubierto interesantes documentos pertenecientes al general San Martín

**Importante venta de naranja a Países Bajos.**

Madrid.—En el Sindicato Nacional de Frutos y Productos Hortícolas, se ha firmado la venta de cuarenta mil toneladas de naranja blanca y sanguina a los Países Bajos. Tal contrato significa la concreción del acuerdo más importante desde el punto de vista comercial, en el creciente intercambio de mercancías entre los Países Bajos y España, calculándose que alcanza en su volumen monetario a una cuarta parte de la totalidad de nuestras exportaciones. Valor apriorístico de las transacciones comerciales que recoge el vigente tratado concertado recientemente entre ambos países.

La trascendencia del acuerdo de venta mencionado queda puesta de relieve en una somera referencia a la marcha de la exportación de la naranja en los años últimos. (Logos.)

**Un aeropuerto comercial en Alcantarilla.**

Murcia.—Bajo la presidencia del gobernador civil, se ha celebrado una reunión para tratar de la cuestión de la construcción de un aeropuerto comercial en Alcantarilla.

Diversas corporaciones y organismos locales recogieron la iniciativa de la Corporación Provincial de abonar la tercera parte del importe de los terrenos, y han acordado sufragar el resto. El importe de los terrenos asciende a medio millón de pesetas. Una vez adquiridos éstos, se pondrán a disposición del Ministerio del Aire para llevar a cabo dicha obra. (Logos.)

**Telegrama de gratitud**

Oviedo.—Los empleados de la Duro Felguera han enviado al ministro de Trabajo el siguiente despacho: «Orden 20 diciembre último jubilaciones, resuelve en justicia preocupación. Reciba nuestro agradecimiento, adhesión entusiasta a su gran obra social, inspirada en la alta significación que le merece su cariño a la clase trabajadora.» (Logos.)

**Machaquito sigue grave**

Murcia.—Se siguen con gran interés las noticias sobre el estado del diestro Machaquito que fué operado el domingo en Córdoba. Con este motivo se recuerda la gran tarde que tuvo el diestro cordobés el 7 de septiembre de 1910 en esta Plaza, en que tuvo que matar los seis toros de la corrida por la cogida en el primer toro del diestro Pepete, que murió a consecuencia de la cogida. (Logos.)

**Documentos interesantes pertenecientes al general San Martín**

Málaga.—Por el archivero municipal don Francisco Bejarano nicipal don Francisco Bejarano han sido halladas dos escrituras relacionadas con la familia del general San Martín, que viene a completar anteriores documentos, como la partida de enterramiento que dió lugar al hallazgo del cadáver del ilustre militar en la iglesia de Santiago, gracias a la inteligente labor del delegado provincial de Educación Popular don Sebastián Soubirous.

Se asegura que el padre del general San Martín habitó de niño en la céntrica calle de Pozodulce, en diciembre de 1722 hasta 1791. Otra de las escrituras es el testamento otorgando a su esposa, doña Gregoria Matrora, el poder que le confirió su marido. El testamento está otorgado en Málaga en 1 de abril de 1789. (Logos.)

## El ministro de Abastecimientos de Inglaterra visita una fábrica de camiones

Mr. Strauss, ministro de Abastecimientos de la Gran Bretaña, visita los talleres Vauxhall, en Luton. Desde la cabina del camión Bedford, que hace el número 500.000 de los construídos desde 1931, saluda a los obreros que le despidieron.

## Doscientos sospechosos políticos detenidos en Atenas

Atenas. — Doscientos sospechosos políticos, entre los que figuran varios comunistas, han sido detenidos en esta capital, según anuncia la agencia Reuter.

Añade dicha agencia que Lucas Kutsopetaalos, miembro liberal del Parlamento, ha sido hecho prisionero por los guerrilleros cuando hacía recorrido por la región de Lamian, en el centro de Grecia.

**Las mujeres griegas acusan a los guerrilleros.**

Atenas. — La Organización Nacional de mujeres griegas, ha acusado a los guerrilleros de llevar a cabo secuestros en masa y de obligar a los jóvenes a enrolarse en sus filas, en el Epiro.

Dicha organización ha enviado una nota, que contiene esta acusación y una protesta, a la Organización Internacional de Mujeres, al secretario general de las Naciones Unidas y a los jefes políticos de Gran Bretaña y Estados Unidos. (Efe.)