Año 67—Número 20.490—Precio: 70 cts.

El Adelanto

DIARIO DE SALAMANCA

Martes, 28 de noviembre de 1950

REDACCION Y TALLERES: TELEFS. 3185 y 1924
CALLE DE RAMOS DEL MANZANO 36

ADMINISTRACION: TELEFONO 1018
RUA MAYOR, 13. — APARTADO 10

Podrá decir misa, sentado

Toledo.—Un sacerdote toledano ha sido autorizado por la Santa Sede para decir misa sentado en una silla. Se trata del capellán de Reyes de la Catedral, de ochenta y dos años de edad, don Angel del Barrio, veterano periodista, luchador de la buena Prensa entre las clases populares. La Capilla de Reyes de la Catedral proporcionará ornamentos y vasos sagrados al mencionado sacerdote para que diariamente en una habitación de su domicilio pueda celebrar el santo sacrificio. (Logos.)

Fallece un célebre calculador

París.—El célebre calculador Jacques Inaudi, conocido mundialmente por sus exhibiciones en circos y teatros, ha fallecido a los ochenta y tres años, en su residencia de los alrededores de esta capital.

Inaudi nació el 16 de octubre de 1867, en Roccabruna, en Piamonte (Italia), pero se naturalizó francés a la edad de quince años. Desde entonces se mostró capaz de efectuar con una rapidez prodigiosa los cálculos más complicados. En Estados Unidos batió la velocidad de muchas máquinas de calcular. (Efe.)

Al parecer, ciento cincuenta mil comunistas rusos se dirigen hacia la frontera coreana

El avance de las fuerzas de Mac Arthur hacia el Yalu, ha sido contenido

Los norteamericanos se mantendrán al oeste de Tokchon a cualquier precio

Tokio. (Urgente).—Un portavoz del Primer Cuerpo de Ejército ha declarado: "La situación es grave en el noroeste de Corea". (Efe.)

LAS FUERZAS ALIADAS, CONTENIDAS

Tokio.—La ofensiva de las fuerzas aliadas, a las órdenes del general Mac Arthur, en Corea, avanza lentamente hoy, domingo, mientras las tropas enemigas amenazan lanzar contrataques con tanques y han conseguido que importantes unidades contengan a las de las Naciones Unidas.

La artillería de las Naciones Unidas ha lanzado una barrera de proyectiles antes del amanecer, mientras continúa el ataque general hacia el norte, camino de la frontera manchuriana.

Cerca de la costa del noroeste, los comunistas están haciendo avanzar numerosos tanques hacia el sur, camino de Chongjú, que ha sido recapturada por la 24 división norteamericana. Los aviadores informan que se han visto tanques rojos a 18 kilómetros de Chongjú, que amenazan a las fuerzas que se encuentran en el flanco derecho de dicha 24 división.

En la parte central de Corea numerosas fuerzas comunistas se han abierto paso a través de las líneas surcoreanas. Y en el frente del noroeste, los soldados de la división Capital avanzaron constantemente a lo largo de la costa, después de haber capturado el bastión de Chungjin. Los elementos avanzados de los surcoreanos se encuentran a 80 kilómetros de Siberia. (Efe.)

—o—

Tokio.—Un portavoz del Cuartel General de Mac Arthur ha manifestado que el avance de las Naciones Unidas hacia el río Yalu ha sido contenido temporalmente, aunque continúa la ofensiva. (Efe.)

—o—

Tokio. La 25 y 26 divisiones han contenido los contraataques comunistas en el sector noroeste del frente de Corea, realizados contra su flanco derecho, según informa el corresponsal de guerra de la Agencia Reuter. (Efe.)

ACUDA A LOS SURCOREANOS

Seul.—Fuerzas de la primera división de caballería norteamericana han ocupado importantes posiciones a lo largo de la carretera al sur de Tockshon para tratar de cerrar la brecha abierta por los comunistas, después de la retirada de las fuerzas surcoreanas.

Al mismo tiempo, los norteamericanos tratan de ayudar a las fuerzas surcoreanas, que parecen que resisten todavía en la citada ciudad, en contra de las informaciones recibidas anoche del frente. (Efe.)

EL FRENTE DE LUCHA

Cuartel General del VIII Ejército norteamericano en Corea.—Un portavoz del Cuartel General ha dado la siguiente alineación del frente de lucha en las primeras horas de la mañana de hoy:

El regimiento número 12 de la primera división surcoreana atacó a las dos de la madrugada del lunes y obligó al enemigo a retirarse a través del río Chongchon, exactamente al norte de Sonombond.

El once regimiento resiste fuertes ataques a cuatro kilómetros al sureste de Taeckchon. A esta división se le ha prestado la máxima colaboración de artillería.

El 21 regimiento de la XXIV División norteamericana, ha patrullado al noroeste de Chongju, sin encontrar al enemigo. El regimiento 19 también ha patrullado en la zona de Noechongjong, sin establecer contacto con el adversario. Patrullas del quinto regimiento en el flanco derecho han actuado sin incidentes.

La XXVII brigada ha avanzado hasta la zona de Kunuri, sin ver soldados comunistas.

El 25 regimiento de la 25 división norteamericana que no operó el domingo, sufrió un fuerte ataque a las dos de la mañana, a unos siete kilómetros al sureste de Unsan, y se retiró 300 metros ante la fuerte presión enemiga.

El regimiento 27, que se encuentra en reserva a cinco kilómetros al sur de Yongdyong, fue atacado con fuego de morteros enemigos durante la noche.

El noveno regimiento de la segunda división americana se ha visto obligado a retirarse a la orilla sur de Chongchon. El 30 regimiento rechazó un ataque al mismo tiempo al norte y sur del río Pangyong. (Efe.)

DIFICULTADES EN LOS ABASTECIMIENTOS

Con el décimo cuerpo de ejército norteamericano en Corea.—Las fuerzas de las Naciones Unidas en el frente de Corea se ven dificultadas en sus abastecimientos en tal forma, que un comandante del Cuartel General las ha calificado de la situación logística sin precedentes en la historia.

Para resolverla, los oficiales de Intendencia están empleando todos los medios desde aviones, hasta grupos de coolis norcoreano para transportar los equipos y materiales para las tropas combatientes.

El terreno, la temperatura y los francotiradores comunistas dificultan el abastecimiento de los frentes. Los buques con víveres y suministros, tienen que entrar en puertos minados, lo que difiere en horas la descarga.

Las carreteras son malas y las líneas férreas circulan con dificultad y trabajos con frecuencia, debido a las malas condiciones de las carreteras, sólo se autoriza el tráfico en una dirección,

(Continúa en última página.)

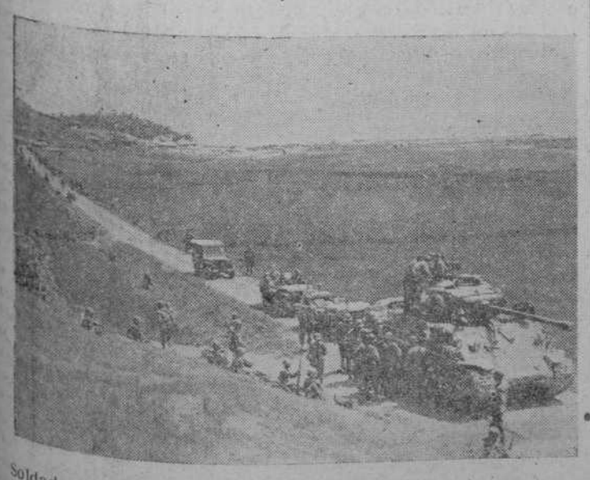

Soldados de infantería norteamericanos prosiguen su victorioso avance en territorio coreano

LA SUSCRIPCION DE OBLIGACIONES DEL TESORO

Salamanca ha suscrito cincuenta y tres millones de pesetas

Ayer ha tenido lugar en toda España la suscripción pública para la emisión y canje de 5.000 millones de pesetas en obligaciones del Tesoro al 3 por 100. De esta cantidad, 2.000 millones se destinan a la recogida y canje de las emitidas en 1945, y el resto, como emisión de nuevos valores.

La cantidad suscrita en Salamanca, según datos que hemos podido obtener, asciende a 53 millones de pesetas, cuyo detalle por suscriptores es el siguiente:

Banco Coca, 30.000.000 de pesetas.

Banco Matías Blanco Cobaleda, S. A., 12.000.000 de pesetas.
Caja de Ahorros y Monte de Piedad, 10.000.000 de pesetas.
Banco de Béjar, 1.000.000 de pesetas.

—o—

Madrid.—Esta mañana dió comienzo, en el Banco de España, la operación de suscribir la emisión de cinco mil millones de pesetas en obligaciones del Tesoro al tres por ciento, recientemente aprobada por el Consejo de ministros.

La semana anterior se procedió a la admisión de las obligaciones emisión noviembre de 1945, que se presentaron al reembolso a su vencimiento, habiendo hecho uso de esta facultad una entidad insignificante.

Las noticias de las operaciones de esta mañana son de que la suscripción se desarrollaba bajo auspicios muy favorables. (Logos.)

El ministro de Trabajo, en la Cámara de Comercio y el Círculo Mercantil sevillanos

El señor Girón dirigió la palabra a las autoridades y comerciantes allí congregados

Sevilla.—La jornada de ayer del ministro de Trabajo, señor Girón, ha sido muy intensa. Por la mañana oyó misa en la iglesia de San Gil ante la Virgen de la Esperanza de la Macarena. La Junta de Gobierno de esta popular cofradía, después de la misa, atendió al señor Girón, mostrándole particularidades curiosísimas de la hermandad. Se encontraban, asimismo, en el templo, el subsecretario de Educación Popular, don Luis Ortiz Muñoz; el ex gobernador civil de Sevilla, señor Coca de la Piñera, actual director general de Previsión Social, y el alto séquito del ministro; delegado provincial de Sindicatos y el delegado provincial de Trabajo, así como otras muchas personalidades.

A las dos menos cuarto de la tarde, en la sede oficial de la Mutualidad de Montepíos laborales, situada en la antigua calle Pajaritos, el ministro, después de recorrer todos los Servicios de los Montepíos, dirigió la palabra a las Juntas rectoras de los mismos. Abundó en los principios fundamentales de su conferencia de ayer en el Teatro San Fernando, y los amplió diciendo: "Os convoco para una tarea: con el dinero de vuestros Montepíos —dijo— vais a rescatar al pueblo de la esclavitud, y vosotros, los rectores de los Montepíos, tenéis que realizar esa tarea. Hay que sentirse águilas y dejar el vuelo de las aves de corral para escalar alturas que llegan a Dios. Vamos a crear gigantescas universidades laborables que serán los castillos de la reconquista y en ellas se formarán hombres íntegros de arriba a abajo, capacitados para todas las contiendas de la inteligencia. El ministro de Trabajo fué muy ovacionado."

Finalmente se retiró a almorzar.

VISITA A LA JEFATURA PROVINCIAL

Sevilla.—El ministro de Trabajo, señor Girón, ha visitado ayer noche la Jefatura provincial del Movimiento, donde fué recibido por el gobernador civil y jefe provincial, señor Ortiz y Meléndez Valdés; consejeros nacionales don Sancho Dávila y don Modesto Aguilera, y jerarquías.

Al señor Girón acompañaban el subsecretario de Educación Popular, don Luis Ortiz Muñoz; el director general de Previsión Social, señor Coca de la Piñera, y otras personalidades.

El gobernador civil y jefe provincial del Movimiento saludó al ministro con breves palabras, y el señor Girón, a su vez, le contestó recomendando constancia y disciplina y dando otras consignas.

PALABRAS DEL SEÑOR GIRON

Sevilla.—Al contestar a las palabras del gobernador civil y jefe provincial del Movimiento en el acto celebrado esta noche en la Jefatura provincial, el ministro de Trabajo, señor Girón, dijo, entre otras cosas, lo siguiente: "Tened templados los nervios y firme y sereno el espíritu, porque no sabemos a qué hora la patria puede necesitarnos. La Falange ha cambiado la fisonomía de la colectividad española con una tarea constructiva que está en marcha. Nada de desalientos porque vayamos despacio en este quehacer de servicio a España, que desarrollamos inspirándonos en los principios fundamentales de la Falange". Luego dedicó un recuerdo a los caídos y recomendó disciplina para superar la suprema tarea de salvación de la patria.

Sevilla.—Esta tarde el ministro de Trabajo visitó la Cámara de Comercio, en la que se habían congregado las autoridades y representaciones de las entidades comerciales e industriales de Sevilla.

El presidente de la Cámara, señor Peña, agradeció a las autoridades y comisiones su asistencia y expuso al señor Girón su gratitud por honrar con su visita a la Cámara.

A continuación el ministro de Trabajo pronunció unas palabras diciendo que saludaba a todos como a un grupo de trabajadores de la Patria. Habló de la verdadera cultura occidental y dijo que por el Guadalquivir salieron las naves que iban a las indias para llevar allí el espíritu del Evangelio y de España. El comercio es comunicación y España llevó al Nuevo Mundo, no sólo el comercio, sino que con él fué portadora de una misión espiritual. Mientras otros países atendían únicamente intereses materiales, España y Portugal llevaron a aquellas tierras, antes que nada, los misioneros.

El señor Girón fustigó la leyenda negra. Estoy hablando—dijo—junto a los muros del Archivo de Indias, donde se conserva el verdadero testamento de la raza y donde hay pruebas de la obra colonizadora de España, porque el Archivo de Indias habla del occidentalismo mucho más que todos los discursos que pudieran pronunciarse.

Una gran salva de aplausos acogió el final de las palabras del ministro.

Posteriormente, en el Círculo Mercantil, el señor Girón fué obsequiado con una copa de vino andaluz, asistiendo todas las autoridades sevillanas y el subsecretario de Educación Popular, señor Ortiz, así como el director general de Previsión, señor Coca.

Al abandonar el edificio, el ministro fué despedido con grandes aplausos. (Logos.)

Actos organizados por el SEM en la festividad de San José de Calasanz

HUBO MISA SOLEMNE EN SAN FRANCISCO EL GRANDE E IMPOSICION DE CONDECORACIONES

Madrid. — Esta mañana, a las diez, de ha celebrado una misa en San Francisco el Grande con motivo de la festividad de San José de Calasanz, organizada por el Servicio Español del Magisterio, la iglesia se encontraba profusamente iluminada y totalmente llena de maestros de Madrid y alumnos y alumnas de los Colegios de padres y madres Escolapios.

Presidió la solemne ceremonia el excelentísimo señor ministro de Educación Nacional, acompañado por el vicesecretario general del Movimiento, camarada Vivar Tell; jefe nacional del S. E. M., camarada José M. Gutiérrez del Castillo; teniente alcalde, señor Alonso de Celis, y otras personalidades. El sermón corrió a cargo del P. Gilabert, asesor religioso del S. E. M.

Después de la función religiosa, varios mandos de las Jefaturas nacional y provincial han visitado los domicilios de los maestros jubilados durante el año, entregándoles un recuerdo.

Por la tarde, en la Secretaría general del Movimiento, el ministro y secretario general, camarada Raimundo Fernández Cuesta, impuso las condecoraciones otorgadas a varios camaradas del S. E. M. de Madrid.

Asistieron al acto, con el ministro y delegado nacional de Provincias, Tomás Romojaro; el delegado nacional de Prensa, Lucio del Alamo, y el jefe nacional del S. E. M., camarada José María Gutiérrez del Castillo. (Logos.)

HOY SE REUNIRA LA JUNTA COORDINADORA DE LA SUSCRIPCION "PRO-NAVIDAD DEL NECESITADO"

Hoy, martes, en el salón de sesiones del nuevo edificio del Gobierno civil en la calle de España (Gran Vía, se reunirá a las doce y media la Junta Coordinadora de la suscripción "Pro Navidad del necesitado", convocada por el excelentísimo señor gobernador civil de la provincia.

Lo que se recuerda a los señores que forman parte de la misma, rogándoles su asistencia.

El Adelanto

de la capital y provincia
Es el diario más antiguo

Vichinski acusa nuevamente a Estados Unidos, y Foster Dulles le da la réplica

La comisión comunista china se presentó ante el Consejo de Seguridad

MALIK HIZO UNA PROPUESTA SOBRE LAS CUESTIONES A TRATAR ANTE LOS CHINOS Y FUE RECHAZADA

Lake Success.—El ministro ruso de Asuntos Exteriores, andrei Vichinski, acusó hoy a los Estados Unidos de preparar la guerra de Corea para justificar su subsiguiente agresión contra China.

El jefe de la delegación soviética lanzó esta acusación ante la Comisión Política de las Naciones Unidas y señaló como puntos más destacados de lo que calificó de agresión norteamericana en aquella zona soviética, la presencia de la séptima flota en aguas de Formosa, y las reiteradas violaciones del espacio aéreo chino por parte de los aviones norteamericanos que operan desde Corea.

A las palabras pronunciadas por Vichinski, contestó el delegado norteamericano, Foster Dulles, que acusó a los rusos de tratar de destruir la larga e histórica amistad que ha unido siempre a los pueblos de Estados Unidos y China.

Comentando la afirmación de Vichinski, de que los Estados Unidos habían invadido Formosa, Dulles subrayó que en aquella isla solo se encuentran cuarenta y cuatro miembros del Ejército norteamericano de los que diecinueve —dijo— están empleados en oficinas.

Ante un gran mapa de Corea para indicar exactamente cada una de las supuestas violaciones, Dulles dijo: Esos son los puntos por los que han pasado las fuerzas comunistas crinas en estos últimos días para enfrentarse con los efectivos de las Naciones Unidas en Corea.

La tragedia del problema es la interposición de una tercera potencia que quiere violar y destruir los buenos sentimientos entre los pueblos de China y los Estados Unidos. (Efe.)

PRESENTACION DE LOS COMUNISTAS CHINOS

Lake Success.—La representación de la China comunista se ha presentado hoy en el Consejo de Seguridad de las Naciones Unidas, aun cuando no ha sido invitada a sentarse en la mesa del Consejo, en espera de la adopción del orden del día.

El presidente del Consejo de Seguridad, Ales Bebler, anunció el orden del día provisional, en el cual figura la queja comunista china de "agresión contra Taihan" y la "queja por agresión contra Corea".

Inmediatamente hizo uso de la palabra el delegado soviético, Jacob Malik, para plantear una cuestión de procedimiento, por la que se oponía a que se combinen en un solo debate dos cuestiones.

Malik manifestó que él había pedido la reunión para estudiar la cuestión referente a la queja de la China comunista contra los Estados Unidos sobre la cuestión de Formosa.

Agregó, que por lo que se refería al segundo punto, éste debía formularse como "queja de agresión contra Corea por las fuarzas de los Estados Unidos".

Austin dió lectura a continuación a una comunicación, a la que atribuyó como origen ser de "un representante del Ministerio de Asuntos Exteriores" de Pekín, en la que tácitamente se reconoce la participación de los comunistas chinos en la guerra de Corea. Dicha comunicación dice, entre otras cosas: "Lleno de justificiera indignación, el pueblo chino ayuda al coreano a rechazar la agresión norteamericana, y su actuación es justa y honorable". (Efe.)

VOTACION

Lake Success.—Por siete votos contra uno y tres abstenciones, el Consejo de Seguridad de las Naciones Unidas ha derrotado la moción soviética, que proponía la eliminación de la cuestión de la guerra de Corea del orden del día.

El presidente del Consejo, Ales Bebler, invitó inmediatamente a la delegación comunista china y al representante de Corea del Sur a ocupar sus puestos en la mesa del Consejo.

Wu Hsiu Chuan, jefe de la delegación comunista china, pidió inmediatamente la palabra, pero el presidente del Consejo se la concedió al delegado de los Estados Unidos, Warren Austin.

Modificación de plantillas de Dispensarios de Higiene

Madrid.—El "Boletín Oficial del Estado" publica la siguiente disposición de interés local:

GOBERNACION. — Se modifica la plantilla de destinos de médicos puericultores de los Dispensarios de los Centros Secundarios de Higiene Rural. Se suprimen los destinos correspondientes a los Centros de Arévalo, Béjar y Játiva, que son reemplazados por los de Barbastro, Ronda y Avilés.

¿UN AVION DE PROPULSION A CHORRO, O UN PLATILLO VOLANTE?

«Algo» pasó ayer sobre Mora de Toledo y Córdoba

Mora de Toledo.—A la una en punto de la tarde ha cruzado el espacio, en dirección suroeste, un cuerpo extraño a gran altura, que dejó tras sí una larga y extraña estela, como formada por humo blanquecino, que tardó en desvanecerse de veinte a veinticinco minutos.

El hecho llamó mucho la atención a la gente y muchos dijeron que se trataba de un platillo volante. Otros mejor informados atribuyen el fenómeno a un avión de propulsión a chorro. Desde luego el paso de este cuerpo extraño fué silencioso, o al menos, si hacía ruido volaba a gran altura y no se percibía desde tierra. (Logos.)

—o—

Córdoba.—A la una y media de la tarde cruzó el cielo una especie de bola incandescente que marchaba a gran velocidad, dejando una delgada, pero larguísima estela muy brillante, que se mantuvo en el cielo cerca de una hora.

El Etna, en erupción

Es la más grave que se registra desde hace veintiún años

Catania. — Las bocas llameantes de 37 cráteres de todos los tamaños arrojan lava hirviente con fuerza no disminuida en las primeras horas de la mañana de hoy, en la más grave erupción que registra el Etna desde hace veintiún años.

El terreno, el frío y los obstáculos naturales aminoran el ritmo del avance de la lava después de haber alcanzado más de kilómetro y medio por las laderas del monte.

Los altos funcionarios del Observatorio dicen que esta mañana los valles y las laderas del volcán han canalizado la corriente principal de lava desviándola del amenazado pueblo de Fornazzo. (Efe.)

El profesor Gustavo Cumil, de la Universidad de Catania, anuncia que no se prevé peligro alguno para la zona habitada en las próximas cuarenta y ocho horas. Esta mañana la lava avanzaba a razón de 35 metros por hora. El descenso de la velocidad ha sido provocado por un remanso de la ladera de monte Fontana. Se teme que se acelere de nuevo a lo largo de una pendiente que sigue a la planicie citada.

La actual erupción es comparable a la de 1929, en que el pueblo de Mascalli quedó enterrado en seis horas por la lava. (Efe.)

—o—

Catania.—Ya ha llegado al lecho seco del río Fanfanelle la corriente de lava que desciende del monte Etna.

Los geólogos calculan que la lava tardará unas doce horas en cruzar aquel lecho y que después de hacerlo proseguirá su avance a razón de 35 metros por hora, con lo que se cree que tardará unas treinta en llegar a Fornazzo. (Efe.)

LA CIUDAD

Sucesos locales

Los dos robos del domingo

Entre ocho y ocho y media de la noche del domingo ocurrieron dos robos en nuestra ciudad, aprovechando los autores de los mismos esta hora dominical en que los inquilinos han abandonado sus casas y es más fácil cometer hechos de esta clase.

Uno de ellos se llevó a efecto en el establecimiento que Agustín Hernández Mirueña, de treinta y siete años de edad, soltero, farmacéutico, natural de Ciudad Rodrigo y vecino de Salamanca, Avenida de Italia, número 1, bajo, que con la denominación de "Plex" está dedicado a la venta de artículos y telas de plexiglás y enclavado en la casa número 57 de la calle del Generalísimo Franco, piso primero. El dueño de dicho establecimiento se apercibió de lo ocurrido por la noche, comprobando que la puerta había sido violentada y que se habían llevado 115 pesetas en dinero que guardaban en una caja metálica, en un cajón de la mesa de despacho; tela de plexiglas de color salmón, en una cantidad sin precisar de diez o quince metros; seis o siete impermeables del mismo artículo, y varios marcos portaretratos de madera forrada, en número que tampoco ha sido posible precisar.

El otro robo ocurrió en la casa número 5 de Dimas Madariaga, habitada por Luisa Manzano Argote, de cuarenta y dos años, casada, empleada del Ministerio de Agricultura, natural de Astorga (León), quien se encontraba en el Teatro Bretón cuando fué avisada por una vecina suya de que habían robado en su piso. Acudió rápidamente a su domicilio y pudo comprobar la verdad de lo ocurrido, apareciendo la puerta violentada y la cerradura en el suelo, así como el interior de la casa y los muebles alborotados, notando la falta, del interior de un armario de tres cuerpos, de 4.300 pesetas; de una pulsera de oro, de un gemelo de platino y brillantes, una cadenita también de oro y otra pulsera de eslabones del mismo metal.

Ambos robos fueron denunciados en la Comisaría de Policía.

Dos heridos por mano airada

Durante el día del domingo fueron asistidos en la Casa de Socorro los dos siguientes heridos por mano airada:

A la una menos cuarto de la tarde, Josefa Nevado Solís, de treinta y siete años de edad, que vive en la Plaza de los Donados, número 1, de herida cortante en la mejilla izquierda, de carácter leve, siendo asistida por el doctor Revillo y practicante señor Sánchez Crespo.

A las siete de la tarde, Angel Torres González, de diecisiete años de edad, que tiene su domicilio en la Avenida del General Mola, número 75, de erosiones en la región nasal, de pronóstico leve, que le fueron curadas por el doctor Juárez y practicante señor Barrado.

Herido casual

También en la Casa de Socorro fué curado en el día del domingo, a las doce y media de la mañana, Salvador Santos López, de dieciocho años de edad, que habita en la calle Luis Vives, número 2, el cual presentaba una herida contusa en la región frontal, de carácter leve que se había producido casualmente.

Fué asistido por el doctor Revillo y practicante de guardia, señor Sánchez Crespo.

También fueron asistidos ayer en la Casa de Socorro, los siguientes heridos casuales:

A la una menos cuarto de la tarde, Jesús Pérez Cabo, de nueve años de edad, que vive en Onésimo Redondo, 2, de erosiones en la pierna derecha.

A las cuatro de la tarde, Julio Rosi Palomo, de cuatro años de edad, que tiene su domicilio en la calle de Vitigudino, número 7, de herida contusa en el labio superior.

A las diez y cuarto de la noche, María Cruz Esteban, de veintisiete años de edad, que vive en la calle Fray Luis de Granada, número 10, de herida cortante en la articulación metacarpofalángica del dedo índice de la mano derecha.

Fueron asistidos por los doctores Revillo, Juárez y Núñez, respectivamente, y practicantes señores Crespo y Civieta.

Riña de chicos que degenera en riña de mayores

A las cuatro menos cuarto de la tarde de ayer, fueron curados en la Casa de Socorro varios heridos en riña, cuyos datos son los siguientes:

Dolores Jiménez de Motos, de dieciocho años, soltera, natural y vecina de Salamanca, Carretera de Madrid, número 26, fué curada de erosiones y contusiones en la cara y cuello.

Josefa Hernández García, de veintiún años, soltera, natural y vecina de nuestra ciudad, domiciliada en dicha carretera, número 18; presentaba herida contusa en región frontal y diversas erosiones y contusiones en diferentes partes del cuello, cara y cabeza.

Felicidad Hernández García, de treinta y seis años, casada, hermana de la anterior y con el mismo domicilio; presentaba contusión con hematoma en región frontal y erosiones en la cara.

Laurentino García Hernández, de seis años, escolar, hijo de Agustín y de la anterior, que habita con sus padres en el domicilio indicado; fué curado de dos heridas contusas con hematoma en región occipital.

Todos ellos de carácter leve.

Según manifestaron en Comisaría, la riña comenzó al pegar el hermano de la primera, Manuel Jiménez de Motos, de trece años, hijo de Rafael y Estrella y domiciliado en el número 26 de la Carretera de Madrid, al niño Laurentino, originándole las lesiones que quedan reseñadas. En su defensa intervino la madre y la tía, también indicadas, originándose la consiguiente riña entre todos los contendientes.

El asunto pasó al Juzgado Municipal y al presidente del Tribunal Tutelar de Menores, en lo referente a los pequeños, promotores del escándalo.

Sustración o pérdida de documento

Anastasio Morales Rollán, de cincuenta y nueve años de edad, casado, jornalero, natural de Gomecello y vecino de esta ciudad, Cuesta de Sancti-Spiritus, número 22, manifestó a mediodía de ayer, en Comisaría, que desde hace varios días ha notado la falta de su cartilla profesional de trabajador, documento que le es imprescindible para efectuar su cometido laboral, por la que acredita su situación, sin que pueda precisar la fecha de expedición. Manifestó, asimismo, que no sabía si la había perdido o se la habían sustraído.

Una cabra arrollada por una camioneta

Eloy Coco Corral, de cincuenta y tres años, casado, cabrero, natural de Fuentesaúco (Zamora) y domiciliado en esta ciudad, calle de la Luz, número 44 (Pizarrales), manifestó ayer en Comisaría, que a eso de la una de la tarde de ayer una de las cabras que tiene bajo su custodia fué arrollada y muerta por la camioneta matrícula SA 3940, la cual se dió a la fuga. El hecho ocurrió en la carretera de Los Villares, a la altura del número 23, siendo la cabra propiedad de Gerardo Haro de Anta, domiciliado en Brocheros, número 23.

Robo de una bicicleta

Estanislao Sánchez Martín, de veintiún años, soltero, labrador, natural de Campillo de Salvatierra y domiciliado en referido pueblo, calle del Generalísimo, sin número, denunció ayer en Comisaría que sobre las ocho y veinte de la noche le habían sustraído una bicicleta, marca Orbea, color gris, con manillar de paseo y guardabarros negro rayado, siendo la parte delantera de carrera y la trasera de paseo, con timbre, bomba y soporte con una tabla adosada. El hecho ocurrió a la puerta del establecimiento de Celedonio Rodríguez, enclavado en la calle de Federico Anaya, número 10, esquina a Vasco de Gama, y se realizó en el intervalo de diez minutos, que fué el tiempo que permaneció el denunciante en referido local.

EL ADELANTO
Es el diario más antiguo de la capital y provincia

Cupón pro ciegos

Número premiado con 25 pesetas en el Cupón Pro Ciegos para Salamanca, Zamora, Avila, Cáceres y Segovia, correspondiente al sorteo celebrado ayer, 27 de noviembre:

884

Premiados con 2,50 pesetas, todos los terminados en 84.

A PERSONA ENERGICA

preferentemente a ingeniero o técnico, confiaría su representación importante fábrica española de maquinaria diversa. Concesión exclusiva para toda la provincia o para parte de ella. Excelente oportunidad para persona activa y bien relacionada. Escribir al número 1.588-Publicitas, S. A. Apartado 166. SAN SEBASTIAN

Pagos de Hacienda

En la Depositaría de esta Delegación de Hacienda se hallan al cobro los libramientos expedidos a favor de los siguientes perceptores:

Julián Tristán, pagador de la Delegación de Industria, Ingeniero de la Jefatura Agronómica, sucesores J. José Gregorio, Antonio Montero, Angel Guaza, Ignacio García, Vicente Verdejo, Mario Sánchez, José J. Barroso, Vicente Custodio, pagador de Obras Públicas párroco de Villar de Ciervo, Domingo Honorato, Felicísimo Manzano, Laureano Ramos, José Pérez, Delfín Boyero, habilitado del Distrito Minero, Fernando Pulín, Bernardo González, Francisco Verdón, Ramón Regalado, Miguel del Corral, Manuel Martín y Angel García.

DEPENDIENTE

Bien impuesto para encargado almacén regional, paquetería y géneros de punto, se precisa, inútil sin amplios conocimientos. Dirigirse con referencias a DEPENDIENTE, apartado 161, Valladolid. Absoluta reserva

ADORACION NOCTURNA

El turno XXVIII, que tiene por titular a San Francisco Javier, celebrará su vigilia mensual en la noche del día de hoy.

La vigilia dará comienzo a las diez de la noche y los adoradores deberán asistir a las nueve y media para la celebración de la junta de turno correspondiente.

CLASES PASIVAS

En virtud de las órdenes que me son conferidas, he tenido a bien abrir el pago a las Clases Pasivas del Estado, que perciben sus haberes por la Depositaría de esta Delegación de Hacienda, en los días del próximo mes de diciembre, que a continuación se detalla:

Día 1 de diciembre de 1950.—Nóminas de Montepío civil, jubilados, remuneratorias y retirados extraordinarios.

Día 2.—Nóminas de retirados ordinarios y residentes en el extranjero.

Día 4.—Nómina de Montepío militar.

Día 5.—Todas las nóminas sin distinción.

Horas de pago: De once a una.

Salamanca 27 de noviembre de 1950.—El delegado de Hacienda.

El TIEMPO

Temperaturas de de ayer, en Salamanca

Según datos del Servicio Meteorológico de Matacán, ayer se registraron en nuestra ciudad las siguientes temperaturas extremas:

Máxima. 17'9 grados, a las 14,30 horas.

Mínima: 10'6 grados, a las 6,50 horas.

Racionamiento a los pueblos de esta provincia

Racionamiento de artículos intervenidos que se asignan al vecindario de los pueblos de esta provincia, para titulares de cartillas inscritas en tiendas de ultramarinos, economatos no preferentes y cooperativas, correspondiente al mes de NOVIEMBRE del año en curso, y que será el que a continuación se indica:

MUNICIPIOS INDUSTRIALES Y CABEZAS DE PARTIDO

ADULTOS

ACEITE FINO.—UN CUARTO DE LITRO, a 2,35 pesetas, contra corte de los cupones de este artículo de las semanas 44, 45, 46, 47 y 48.

AZUCAR.—200 gramos, a 1,80 pesetas, contra corte de los cupones de este artículo de las mismas semanas.

JABON. — 200 gramos, a 1,30 pesetas, contra corte del cupón de "Varios" número 15.

MUNICIPIOS RURALES

ADULTOS

ACEITE FINO.—UN CUARTO DE LITRO, a 2,35 pesetas, contra corte de los cupones de este artículo de las semanas 44, 45, 46, 47 y 48.

AZUCAR. — 100 gramos a 0,90 pesetas, contra los cupones de este artículo de las mismas semanas.

JABON. — 100 gramos, a 0,65 pesetas, contra el corte del cupón de "Chocolate" de las mismas semanas.

MUNICIPIOS INDUSTRIALES, CABEZAS DE PARTIDO Y RURALES

INFANTILES Y MADRES GESTANTES

Lactancia natural:

ACEITE FINO.—UN CUARTO DE LITRO, a 2,35 pesetas, contra corcupones 3 y 4.

AZUCAR.—MEDIO KILO, a 4,50 pesetas, contra los cupones 3 y 4.

JABON.—UN KILO, a 6,50 pesetas, contra los cupones 5, 6, 7 y 8.

Lactancia mixta:

JABON.—UN KILO, a 6,50 pesetas, contra los cupones 5, 6, 7 y 8.

HARINA DE TRIGO.—MEDIO KILO, a 1,75 pesetas, contra los cupones 3 y 4.

Lactancia artificial:

JABON.—UN KILO, a 6,50 pesetas, contra los cupones 5, 6, 7 y 8.

HARINA DE TRIGO.—MEDIO KILO, a 1,75 pesetas, contra los cupones 3 y 4.

Segundo ciclo:

AZUCAR.—UN KILO, a 9 pesetas, contra corte del cupón número 2.

JABON.—UN KILO, 6,50 pesetas, contra los cupones 5, 6, 7 y 8.

HARINA DE TRIGO.—UN KILO, a 3,50 pesetas, contra los cupones 5, 6, 7 y 8.

Tercer ciclo:

ACEITE FINO.—UN CUARTO DE LITRO, a 2,35 pesetas, contra los cupones 3 y 4.

AZUCAR.—UN KILO, a 9 pesetas, contra los cupones 5, 6, 7 y 8.

JABON.—UN KILO, a 6,50 pesetas, contra los cupones 5, 6, 7 y 8.

SUPLEMENTO A MADRES GESTANTES

ACEITE FINO.—UN CUARTO DE LITRO, a 2,35 pesetas, contra los cupones 3 y 4.

AZUCAR.—MEDIO KILO, a 4,50 pesetas, contra los cupones 3 y 4.

Los industriales detallistas de ultramarinos presentarán sus liquidaciones en las Delegaciones Locales respectivas, una vez finalizada la distribución de artículos.

Salamanca, 25 de noviembre de 1950. — EL GOBERNADOR CIVIL, **Joaquín Pérez Villanueva.**

MIGUEL BECERRO
MATRIZ Y PARTOS
Horas de consulta: de 11 a 2
Concejo, 9, 2.º, izqda. Tel. 1285
(C. S. 14)

Julio Santiago Mirat
PIEL—VENEREAS—SIFILIS
MEDICINA GENERAL
Consulta de 11 a 1 y de 7 a 9
Caldereros, 9. - Tel. 1868 C. S. 53

Doctor FERREIRA
Director de la Casa de la Madre
MATRIZ Y PARTOS. — De 11 a 2.
Pozo Amarillo, 13, dpdo. Tel. 2231
C. S. n.º 49

POLLITOS
Leghorn y Castellana, 8 ptas.
Otras razas
Solicite catalogo gratis
GRANJA AVICOLA JU-AL-CA
Alberto Aguilera, 3. MADRID

ABRIGOS de PIEL...
Ultimas Novedades
NEGRO. . . 750 PTAS.
MOUTÓN. . 825 "
ALMACENES Siro Gay

PASTOS para vacas y ovejas se arriendan en Cáceres y Toledo. Para informes: Jesús Rodilla. José Antonio, 3-Tel. 2799

EXALTACION ASUNCIONISTA

Hoy, a las siete y media, se tendrá en el Paraninfo de la Universidad el acto de Exaltación Asuncionista, cuyo programa insertamos en otra parte.

Organiza este acto de Exaltación Asuncionista la Congregación de María Inmaculada y San Luis Gonzaga (Luises).

Invitación personal, Serranos, 2.

Obrera: En la Registría de la Hermandad de la Clase y el Campo de la Sección Femenina tienes una biblioteca a tu disposición.

JEFATURA DE OBRAS PUBLICAS DE SALAMANCA

Solicitudes de servicios de transportes mecánicos por carretera

INFORMACION PUBLICA

El "Boletín Oficial" de la provincia número 164, de fecha 24 del actual, publica anuncio convocando a información pública sobre el servicio de viajeros entre Puebla de Sanabria (Zamora) y Salamanca, a los fines del artículo 11 del vigente Reglamento de Transportes y ejercicio de los posibles derechos de tanteo.

En dicho anuncio se convoca, expresamente, a la Excelentísima Diputación provincial, Ayuntamientos de Salamanca, Castellanos de Moriscos, Pedrosillo el Ralo, Pajares de la Laguna, La Orbada y Parada de Rubiales, Sindicato provincial de Transportes y a los concesionarios o titulares de los siguientes servicios: Al concesionario de Palencia de Negrilla a Salamanca y al de Salamanca a Valladolid.

Salamanca, 25 de noviembre de 1950. — El ingeniero jefe, Víctor de Nó.

HIJAS DE MARIA

Sería muy de desear que todas las Hijas de María obsequiaran a la Santísima Virgen con un clavel, rosa pálido, para adorno de su altar durante la novena, que entregarán en la Sacristía de Serranos, 2, o en su sustitución, el importe correspondiente.

MINISTERIO DE INDUSTRIA Y COMERCIO

(DELEGACION DE INDUSTRIA DE SALAMANCA)

Servicio de Electricidad.- Compensación Técnica, 1948-50. En Babilafuente y Moriñigo

El ilustrísimo señor Delegado Técnico de Restricciones, en escrito de fecha 2 de los corrientes, me dice lo que sigue:

Estudiada la relación de gastos que don Agustín Palomero Cortés presenta, en la que se refleja el aumento de coste que comparativamente en años pasados, me ha originado el 1948 la energía de procedencia térmica adquirida a Alonso Marcos, S. A., por haber tenido que suplementar con ella la falta de producción hidráulica, esta Delegación Técnica especial, para la regularización y distribución de energía eléctrica en la Zona Norte-Centro, de acuerdo con lo dispuesto en la orden ministerial de 20 de septiembre de 1945 (B. O. del 23), autoriza a don Agustín Palomero Cortés para que compense los gastos extraordinarios que ha tenido por la causa indicada, facturando la energía que consuman sus abonados con los siguientes recargos:

SUMINISTRO DE ALUMBRADO, recargo del 7 por 100 (siete) sobre el precio contratado.

SUMINISTRO DE FUERZA MOTRIZ, en alta y baja tensión, recargo de 7 por 100 (siete) sobre el precio contratado.

Los anteriores recargos no deberán afectar a los abonados con los que se haya suscrito contrato en la presente época, o llegado acuerdos en los que se hayan establecidos diferentes precios, según el origen de la energía que se le suministre.

Esta autorización que implica una aplicación inmediata a los recargos indicados, tiene un carácter provisional en tanto la Dirección General de Industria, no lo confirme o rectifique, debiendo publicarse nota de ella en el "B. O." de la provincia o en uno de los periódicos locales.

Salamanca, 9 de noviembre de 1950.—EL INGENIERO JEFE.

Anuncios por palabras

Hasta 20 palabras, 10 ptas. por inserción
Cada palabra más, 0,50 pesetas

Automóviles

VENDO coche Peugeot siete caballos, documentación en regla, buen estado, toda prueba. Informes, Balbino Hernández. Correos, 5. Peñaranda.

AUTOMOVIL, vendo, S. P., siete plazas, a toda prueba, documentación corriente, o cambio por automóvil pequeño. Juan Manuel Vicente, teléfono 47, Vitigudino. 4-a-1

Compras

MAQUINA ESCRIBIR, portátil, compraría. Ofertas, Apartado de Correos 235, Salamanca. 5-1

Casas

EUSTAQUIO vende 65 casas, muchas vivienda libre, otras mucha producción; cuatro huertas; otra en Peñaranda, junto estación, terreno primera, mucha agua. Hipoteca grandes cantidades. Julián Sánchez, 5. Teléfono 2757. 1-1

VENDO casa de planta baja, principal y segundo, en Plaza Bretón, 12. Informes: Agencia Collantes, Meléndez, 15, primero. 2-2

Demandas

NECESITASE señora mayor de edad, para atender señor solo. Inútil presentarse sin buenas referencias Preferible de pueblo. Informes, Publicidad AVIL. 3-3

CAMION admitiría para Madrid, el jueves o viernes próximo, hasta 15 toneladas de carga, Informes, teléfono 2862. 2-1

NECESITO dos pisos céntricos continuos o primero y segundo, calefacción, baño; pago 1.000 por cada uno. Informes, teléfono 3533. 1-1

LA PERSONA que haya cambiado un paraguas en el Teatro Bretón, función de la tarde, puede hacer el cambio en Publicidad Arenas. 1-1

SE NECESITAN oficialas planchadoras. "La Pajarita". 1-1

Fincas

ARGIMIRO "El Cholo" vende fincas rústicas y urbanas todos precios, libres. Arriendo pastos 4.000 ovejas. Café Granja. 2-2

Maquinaria

TRILLADORAS Angeles. Tipo A. producción en trigo, 5.000 kilogramos. Tipo C. producción en trigo, 10.000 kilogramos. Industrias Siderúrgicas, S. A. Apartado 557, Barcelona.

Ofertas

FACILITO dinero sobre fincas rústicas o urbanas en primera hipoteca. Rapidez y reserva absoluta. Agencia Collantes, Meléndez, 15.

SE OFRECE señorita para acompañar e instruir niños. Informes, teléfono 2835, de cuatro a seis de la tarde. 1-1

Pastos

ARRIENDO pastos para 300 lanares. Informes, Julián Rodríguez, finca "Villalta". Salvadiós (Avila) y teléfono 3009 Salamanca. 2-2

PASTOS arriendo para 500 ovejas y 150 machorras para andar con las mías. Informes, don Angel Martín. Dehesa de Casasola de la Encomienda. 4-a-4

SE ARRIENDAN pastos para trescientas ovejas, en el Aguila, con mucha hierba verde. Generalísimo Franco, 25. Angoso. 5-a-3

ARRIENDO pastos para 200 ovejas en Almenara de Tormes. Tratar, con Andrés Garrido, en dicho pueblo. 3-1

Pérdidas

YEGUA pelo castaño, pescuezo cadena, hállase recogida en Camino de los Alambres, Chamberí, número 3, estando custodiada por Antonio Silva. 1-1

EXTRAVIO, dehesa Martihernando, un cerdo, colorado retinto, higuera oreja derecha, cerollo la otra, bracillo derecho número 52, dos años. Informes, Heliodoro Molinero, Campillo de Azaba. 1-1

Traspasos

TRASPASO bar-restaurante acreditado, sitio inmejorable, vivienda confort, instalación moderna, cocina selecta, por no poderlo atender. Anuncie, Santiago, 15, Valladolid. 2-2

SE TRASPASA en Arévalo un bar-restaurante Parador Chamberí. Para tratar, en el mismo bar. Teléfono 15. 8-5

SE TRASPASA zapatería María Auxiliadora. Se vende local para industria, con fuerza motriz. Cabeza de Vaca, 18, Salamanca. 2-2

SE TRASPASA fábrica de chocolates, con cupo. Informes, viuda de Nieto Fuente Nava, 2, Ciudad Rodrigo. 4-a-2

EUSTAQUIO traspasa panadería, comestibles, tabernas, café, frutería, carnicería, pescadería, cerrajería con maquinaria, herramientas baratas, pensiones céntricas, todo con vivienda. Julián Sánchez, 5. Teléfono 2757. 1-1

Ventas

SE VENDEN bellotas buenas, encina, 2 pesetas kilo. Mayor, 26 (Arrabal). 2-1

SE VENDE coche de niño en buenas condiciones. Para verlo y tratar, en Generalísimo Franco, 25, portería. 2-1

BELLOTAS de encina se venden. Informes, Alfonso Berruguete, 2, salida Puente Nuevo (Arrabal). Miguel Rodríguez (comercio). Tel. 2224.

ULTRAMARINOS BRIZ ha recibido gran surtido en turrones, licores embotellados y a granel, pimentón, tripas, especias. Precios muy baratos. Poeta Iglesias, 5.

BICICLETAS, todas marcas. Reparaciones, accesorios, los encontrará a precios sin competencia en Bicicletas Corrales. Meléndez, 10, esquina Corrillo. Teléfono 2859.

AVICULTORES: Harinas de pescado, carne, hueso, alfalfa, salvolín, conchuela de ostra, aceite hígado de bacalao. Vifoscal. Droguería "La Cibeles". Concejo, 9. 2-2

SE VENDE perro de caza, Pointer, pura raza, de nueve meses. Informarán, Plaza San Juan de Sahagún, 2. Casa Perretta. 3-2

GALLINAS primera puesta, 70 pesetas; pollitos raza seleccionada, avícola Santa Marta. Oficina, General Mola, 11, duplicado, sólo mañanas. 2-a-2

LO QUE DESEE para su bicicleta lo encontrará en Mototracción. Artículos de alta calidad, a precios bajos. Caldereros, 6. Salamanca. 1-1

POLLITOS extraseleccionados desde cinco pesetas. Granja Yegros. San Mateo, 23. Madrid.

SE VENDE leña de cepas de encina en Cequeña, próxima carretera Vecinos. Tratar, con el montaraz, en la misma. 2-1

BELLOTAS de encina, se venden en el almacén de Cerrido, Pozo Amarillo, número 3. 2-1

SE VENDEN en Barrio Blanco, cerca de la carretera, 20.000 metros cuadrados. Informes, Plaza Onésimo Redondo, 6. 2-1

SE VENDEN 22.000 kilos de paja blanca en Villagarcía (Sando). Para tratar, en la misma, con Tomás García Martín. 5-1

VENDO basculante 2'5 metros cúbicos con caja chapa y cabina camión. Informes, Sánchez Mateos, contratista. Ciudad Rodrigo. 6-a-2

ESTUDIOS Matrícula en Facultades e Institutos. Títulos de LICENCIADO Y BACHILLER.—Certificados
Gestoría R. E. L.—Vázquez Coronado, 2.—Tlf. 2050.—Salamanca

CAMPEONATO REGIONAL DE BALONCESTO

Victorias mínimas de Educación y Descanso y Ciosvin

NO FUE MUCHO MAYOR LA CONSEGUIDA POR CAMPO DE TIRO SOBRE EL SEU

RESULTADOS

E. y Descanso-Fluvial, 10-9.
S. E. U.-Campo de Tiro, 23-26.
Maristas-Ciosvin, 17-18.

—o—

Los equipos alinearon y marcaron así:

Sordo (2), Chuchi (2), Gabi (2), Solís, Campos (3), Coco, José Luis, por el Fluvial.

Gil, Sanz (4), Mateos (4), Revilla (2), Agudo y Del Pozo, por E. y Descanso.

—o—

S. E. U.: Pacheco (6), Gil Menéndez (2), Rayo (7, Castañón (2), José Eduardo (4), Tote, Bonet (2).

Campo de Tiro: Puigcerver (2), Adarraga (12), Arribas (2), Palomeque (6), Angel (4).

—o—

Maristas: Ursi (2), Barrado, Gil (1), Chunchi (9), Poldi (2), Rodero (3).

Ciosvin: Diaz, Guevara (11), Cabo, Castillejos (1), Amador (4), Natalio, Marcos (2).

Clasificación

	J.	G.	P.	F.	C.	P.
Helmántico	7	7	0	158	102	14
C. de Tiro	7	6	1	178	139	13
S. E. U.	7	4	3	188	150	11
Ciosvin	7	4	3	152	118	11
Maristas	8	2	6	160	188	10
Fluvial	7	1	6	93	170	8
E. y D. del S. E. M.	7	1	6	102	167	8

Comentario a la jornada

Dos escenarios tuvieron el domingo los partidos de baloncesto. En la Alamedilla, la lluvia frustró en parte el interés de la jornada, al poner en mal estado la cancha de juego.

Era el pimer partido el Fluvial-Educación y Descanso, que, en circunstascias normales no dejaba de tener su interés, dada la igualdad de fuerzas, como lo demuestra el empate a seis con que acabó el primer tiempo y lo decisivo del mismo para ese último puesto de la clasificación que también tiene su lucha.

El barro impidió todo lucimiento; los equipos se limitaron a tirar de lejos con mengua del tanteo, bien pobre por cierto.

"Aun peor estaba el terreno de juego cuando salieron a él los equipos del S. E. U. y Campo de Tiro. Con una mezcla de baloncesto y patinaje, en el que no cabía la aplicación de táctica definida, alguna, sino mantener el equilibrio y ensayar el tiro, también a distancia, para dar cierto tinte de emoción al encuentro, donde se registraron algunos empates, limitándose luego Campo de Tiro, donde Adarraga acumuló buen número de puntos, a mantener la escasa distancia que les dió el triunfo.

—o—

El tercer partido se jugó en el Campo de los Maristas, con un excelente piso que facilitó la práctica de buen baloncesto, dando ocasión a presenciar un completísimo encuentro en el que se aunaron la emoción, por lo incierto del resultado, que sólo decidió la conversión de unos tiros libres, y la calidad de ambos contendientes. Siempre hemos pensado que si el equipo de los Maristas hubiera podido jugar en su terreno desde el comienzo del campeonato, el exacto conocimiento que tiene de él y sobre todo la "identificación" de jugadores con tableros y aros, le hubieran adjudicado mejor puesto aun del que tiene en la clasificación. Pues el domingo, aun con la presentación de Castillejos, un buen partido de Amador y una racha de aciertos de Guevara, el Ciosvin se vió y deseó para sacar adelante este partido por la mínima diferencia.

NOTAS AL MARGEN

Tinin Gil, "hombre de peso" en el "cinco" de E. y Descanso, está francamente satisfecho de la victoria.

—Un poco corta ha sido, nos dice, debido a la dificultad para tirar por el estado del terreno de juego.

—o—

A Algara lo encontramos humorista. Le preguntamos ¿por qué se pedió? Y nos contesta: "Porque ellos metieron diez cestas y nosotros nueve", encantados de tal razonamiento, que no tiene vuelta de hoja, esperamos al segundo encuentro para continuar estas acotaciones.

—o—

El partido S. E. U.-Campo de Tiro se ha jugado con toda deportividad y corrección. No es extraño así que en los vestuarios iga el cambio de impresiones entre ambos contendientes.

Como a Angel y a Pacheco le habíamos pedido su opinión antes del partido, nos parece obligado repetirles la encuesta referente al resultado.

Alejandro Pacheco opina de este modo:

—Un partido más del campeonato. Hemos acusado falta de entrenamiento y sobre todo con lo pesado que su puso el terreno.

Angel está más contento:

—Ahora, ¡a por el Helmántico! —comienza diciéndonos—. La victoria es satisfactoria por la calidad de nuestro contrincante. Todos hemos realizado un buen encuentro y esto nos hace confiar para próximas jornadas.

Mientras el anterior encuentro se iba efectuando, llegaban al campo algunos jugadores del Ciosvin y su delegado, señor Novo, de jugar su encuentro en los Maristas. Todos vienen maravillados del excelente juego realizado por los colegiales y de los esfuerzos que han tenido que realizar Díaz en la defensa, Amador y Guevara en la delantera para sacar adelante el encuentro.

—¿Y Castillejos? —preguntamos, ya que la reaparición de este notable jugador era nota destacada de la jornada.

—Está bien. Un poco desentrenado, claro es, pero pronto se pondrá a punto para los próximos partidos en los que el Ciosvin quiere echar el resto —nos contestan.

El jueves, SEU-Ciosvin

Los dos equipos mencionados quedaron de acuerdo el domingo en celebrar su encuentro, correspondiente a la primera jornada de la segunda vuelta que, en su día, fué suspendido, el próximo jueves, a la hora y con el arbitraje que oportunamente se publicará.

Los máximos lanteadores

Los máximos lanteadores de baloncesto son:

Guevara (Ciosvin) con 56 puntos.
Pacheco (S. E. U.), con 55.
Chuchi (Maristas), con 49.
Núñez (G.) (Fluvial), con 46.
Rayo (S. E. U.), con 46.

FLORINDO CONDE
GARGANTA NARIZ Y OIDOS
Pozo Amarillo, 18. - De 12 a 2
Teléf. 1671 (C. S. n.º 184)

PROSA MAL RIMADA DE LA ULTIMA JORNADA

Por M. Román

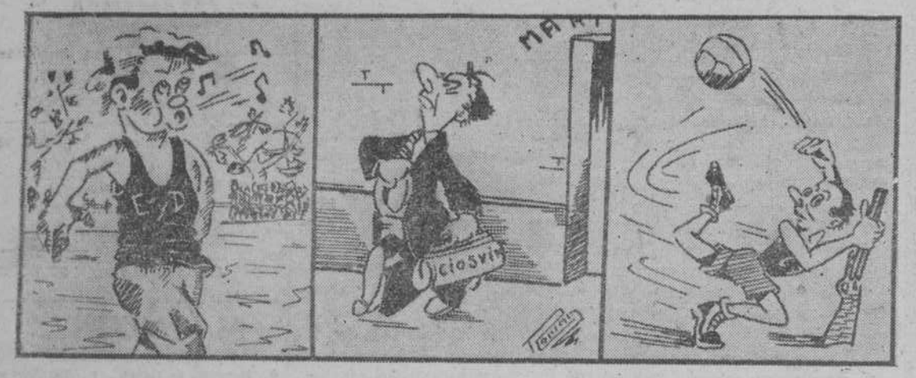

Con el barro hasta la cresta
ganaron por una cesta.

Por diferencia escasa
les ganaron en su casa.

Ganaron los tiradores,
patinando los mejores.

Noticias de TOROS

POR TIERRAS DE AMERICA

Rovira, Aparicio y Litri cortaron orejas, en Lima

Lima.—Con entrada regular se celebró una corrida de toros en la que actuaron Rovira, Aparicio y Litri, que lidiaron cuatro toros españoles, sobrantes de la temporada anterior, y dos peruanos, de La Viña. En general el ganado dió buen juego.

Rovira estuvo breve en su primero y en su segundo hizo una gran faena de muleta, que fué premiada con las dos orejas.

También Aparicio en su primero se limitó a cumplir. En su segundo hizo una faena alegre y pinturera, que le valió las dos orejas del toro.

En su primero, el Litri, tras una gran faena de muleta, cortó las dos orejas. En su segundo realizó una faena vistosa, por lo que fué despedido con una gran ovación.

El banderillero José Alvarez sufrió una cornada, no grave, en una pantorrilla, durante la lidia del segundo toro.

NOVILLADA EN CARACAS

Caracas.—En la nueva plaza se celebró una novillada a cargo de Cerrajillas Chico y Joselito Torres, con ganado de Guayabito, desigual y feo.

Cerrajillas, ovación y vuelta en su primero; pitos en el segundo; cumplió en el cuarto, que mató por no salir Joselito de la enfermería, donde entró después de matar a su primero, en el que se le concedió una oreja con la protesta de parte del público. Durante la lidia sufrió varios revolcones. (Efe)

Lea usted EL ADELANTO

¡GOL! Pero... ¿de quién?
Es un concurso de El Adelanto
CON UN PREMIO SEMANAL DE CIEN PESETAS

Santiago Escudero García, ganador del premio de esta semana

Sabido es que el primer gol del partido Salamanca-Córdoba fué logrado por el interior izquierda del equipo local, Encinas. En el escrutinio verificado aparecieron 154 boletines que consignaban el número 10. Y entre ellos se hizo el sorteo del premio semanal de cien pesetas, que correspondió al número 102, boletín que firma SANTIAGO ESCUDERO GARCIA, vecino de Salamanca, con domicilio en Juan Argüelles, número 5, y a quien se le avisa que a partir de hoy, a las doce de la mañana, puede pasar por nuestra Administración (Rúa Mayor, 13, Librería Núñez), donde le harán entrega de esos veinte duros que ahora, a final de mes, vienen de perilla.

Y he aquí ahora el boletín para el partido Plus Ultra-Salamanca. Como este partido se juega el sábado, el plazo de admisión terminará el viernes, a las nueve de la noche.

PARTIDO PARA EL DOMINGO:
PLUS ULTRA - SALAMANCA
El primer gol lo marcará el jugador número ☐ del equipo _____

Remitente _____
Domicilio _____
Población _____
(FIRMA)

ADVERTENCIAS IMPORTANTES

El plazo de admisión de boletines se cierra el próximo viernes, a las nueve de la noche. Se darán por no recibidos todos aquellos que lleguen a nuestro poder pasada dicha hora, como asimismo aquellos otros que aparezcan con enmiendas o raspaduras, los escritos a lápiz, los que vengan sin firma y los que consignen nombres propios de jugadores en el lugar destinado al número.

Para facilitar nuestra labor, rogamos a los concursantes nos envíen UNICAMENTE EL BOLETIN, recortado por la parte exterior de su cierre, haciendo caso omiso de los encabezamientos o cualquier otro texto que pueda acompañarle. Gracias.

FUTBOLIN - El más perfecto juego de mesa
COMPRUEBELO en el BAR LA TROPICAL

SALAMANCA, 5-CORDOBA, 0

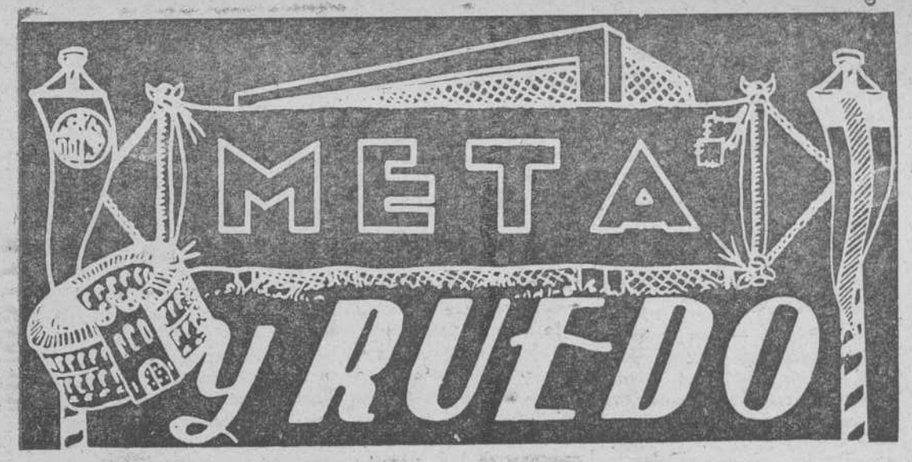

SUPLEMENTO DEPORTIVO Y TAURINO DE EL Adelanto

ANO II — Salamanca, 28 de noviembre de 1950 — NUM. 66

EQUIPOS

U. D. CORDOBA (camiseta verde y pantalón blanco)

LUCAS
ELIAS - JAPON - NICOLAS
MORENO - NUÑEZ
ARTEAGA - MUÑOZ - JORGE - MENDEZ - UNCILLA

URRE - ENCINAS - LOREN - GIL - NANO
GUTIERREZ - HERRERO
TOMAS - PAQUITO - PARRAGA
LARRARTE

U. D. SALAMANCA (Camisa blanca y pantalón negro)

Arbitro: señor RIÑONES

El Salamanca encontró su hora

Un magnífico partido, del principio al fin

ENCINAS, LOREN (2) Y GIL (2), LOGRARON LOS TANTOS SALMANTINOS

UNA JOYA EN EL BARRO

Ahora que ruedan por las columnas de los periódicos estupendas noticias sobre trabajos de rescate de fabulosos tesoros, también el futbol salmantino, en la tarde del domingo, halló entre el barro de El Calvario, la joya que andaba buscando; la del juego de su equipo, pura filigrana charra, por la seguridad del engarce, su adorno y consistencia. Siempre ha habido en El Calvario buenos partidos en medio de un temporal. Viene ahora a nuestro recuerdo, aquel de la nevada frente al Valladolid y aquel otro de Copa frente el Levante, que fueron otros dos clamorosos éxitos. Como de este partido contra el Córdoba, el mejor jugado en lo que va de temporada y no a rachas, como la lluvia del domingo, si no del principio al fin. El Salamanca encontró su hora y desde el señalamiento del comienzo del encuentro y se lanzó a un ataque bien trabado en perfecta conjunción de líneas que, al cuarto de hora escaso, le había dado ya dos goles.

Nuestro equipo dominó, impuso su juego, quebrantó desde el principio a su rival que no se entregó, pese al adverso tanteo, hasta el último minuto.

Ni un fallo ni un bache, en el funcionamiento de cada una de nuestras líneas. Seguridad en Larrarte, recursos en Párraga, colocación en Paquito, bravura en Tomás, Herrero, en su puesto, Gutiérrez en un partido de los suyos, abarcando una enorme cantidad de terreno, siempre en contacto con los interiores. Gil como si se jugara el puesto, Loren en una perfecta explicación de la táctica del desmarcaje, Encinas hasta luciendo su potencia en el tiro, completando este agradable cuadro la reincorporación de Nano con ese impetu que le echa al juego y hasta Urre, que bajó un poquito en el segundo tiempo, redondearon esta tarde triunfal. Es en estos partidos donde uno quisiera ser sólo espectador, para no perder ni un momento de ese futbol fino que nos sirvió nuestro equipo, hallando otra vez la joya en el barro de reanimar e ilusionar a una afición que tiene ya puestos sus ojos en Chamartín, para el sábado, con la secreta esperanza de que esta derrota sin atenuantes, del Córdoba, sea el comienzo de una rehabilitación después de los dos puntos perdidos en nuestro terreno y que de no haber ocurrido tales percances, después de los últimos resultados, hubieran mejorado en mucho nuestra clasificación.

EL "LEADER", SORPRENDIDO

A nadie puede ocultarse que el Córdoba venía con la creencia de que de El Calvario podía llevarse algo tras los últimos tropiezos del Salamanca.

Lo que nunca pudo suponer es que se llevase un rotundo 5-0 en contra, el mayor tanteo adverso recibido en esta Liga y una anulación total de los méritos exhibidos hasta ahora para optar al primer puesto de la clasificación. Hubo muchos momentos en que la pelota iba, desde la defensa nuestra, pasando por medios y delanteros, hasta la puerta de Lucas, sin que un solo jugador cordobés consiguiese hacerse con el balón.

Precisamente a Lucas, suplente del equipo y al estado del terreno de juego, quisieron ellos encontrar disculpa para su derrota. Pero, la verdad, fué la superioridad absoluta del juego salmantino, mantenido de principio a fin del partido, jugando con tanta ilusión con el 1-0 que tras de conseguir el quinto gol. Tiene el Córdoba una mezcla de veterania y juventud en su equipo.

Precisamente, el peso de los años recae en la defensa con Japón y Nicolás, dos veteranos y con Moreno, el capitán del Córdoba, que fueron burlados cuantas veces se lo propusieron nuestros delanteros por velocidad.

Bien sea que el Córdoba se achicase ante la avalancha de juego que se le venía encima o que no tuviese su tarde inspirada, lo cierto es que no dió exacta relación de méritos para el puesto que ocupa. Ni aun en aquellos momentos en que en escapadas iniciadas por Jorge, que conserva aún su clase indudable, pusieron de manifiesto la poca peligrosidad y profundidad de su ataque.

UN ARBITRAJE

Serio y concienzudo el realizado por el vizcaíno señor Riñones, mandando siempre en el campo, siguiendo de cerca el juego, apreciando los "fuera de juego" con rara habilidad y no siendo de importancia algunas cosillas que se le escaparon. Un magnífico arbitraje, avalado por los aplausos del público, tanto en el descanso como al señalar el final de este memorable partido.

EL PARTIDO FUE ASI

Buena entrada en El Calvario, pese a la lluvia. Se hizo honor, por parte de nuestra afición, al "Día de ayuda al Club" y a la visita del Córdoba, primero en la clasificación, que recibe muchos aplausos cuando salta al campo seguido del Salamanca, a quien también se aplaude

Arbitra el colegiado vizcaíno señor Riñones, con los colegiados salmantinos Verdi y Barrado. Los capitanes, Moreno y Párraga, cruzan sus saludos y sortean los campos, escogiendo el Salamanca, que se coloca en la puerta de hacia la entrada al campo.

Y a las cuatro y cinco, Jorge pone en juego la pelota.

El saque del Córdoba es cortado por Gutiérrez, a quien le hacen la primera falta de la tarde. La lanza el mismo, pero la jugada termina también en falta de Encinas. Saca Moreno, muy bien, el golpe franco, y Larrarte hace la primera parada de la tarde cediendo "córner" y quedando lesionado, reponiéndose en seguida y haciendo el saque Arteaga sin resultado.

Otra falta de Japón a Urre. El golpe franco lo tira Gutiérrez, sale Lucas y rechaza en corto el balón, recogiendo Encinas, que marca el primer tanto a los ocho minutos. El entusiasmo es grande y el Salamanca se vuelca sobre la puerta forastera y no tarda en obtener el debido fruto.

A los trece minutos otra falta que tira Párraga, recoge Urre, que centra muy templado, y Gil, de cabeza, marca el segundo tanto.

Vuelve el Salamanca a la carga; buen tiro de Loren que Lucas despeja a "córner"; lo lanza Urre, con todo el equipo nuestro al remate; hay varios disparos y la jugada termina con uno de Tomás que sale rozando el larguero.

Nano hace una falta que lanza Méndez, creando un momento de peligro que Paquito resuelve con toda habilidad.

Hay unos avances del Córdoba, bien llevados por Jorge, con un tiro de Méndez que Larrarte saca a "córner", que tira Uncilla y despeja Párraga.

Una patada de Nicolás a Nano. Saca éste el castigo, Encinas dispara, Lucas se tira a por el balón y lo saca a "córner", que tira Urre, produciéndose otro que tira Nano.

Está terminando el tiempo, desarrollado todo él a base de que el Salamanca no salga del campo contrario. Hay un centro atrasado de Gil y Loren empalma el tercero. Van cuarenta y tres minutos y dos más tarde equipos y árbitros se retiran a los vestuarios, entre los muchos aplausos de los entusiasmados espectadores.

El Salamanca está ya esta tarde lanzado a un depurado juego y reanuda el partido lanzándose decidido al ataque, que en siete minutos habría de darle otros dos goles. A los cuatro de juego, Loren, a centro de Encinas, hace el cuarto gol.

Y a los siete minutos, Gil, a un buen pase de Encinas, hace el quinto gol.

No se desanima, pese al tanteo adverso, el Córdoba e intenta el ataque con un "chut" de Jorge que Larrarte para en el suelo.

Centro de Nano que Lucas sale a cortar, pero Urre le gana la acción y envía la pelota a Gil, que remata de cabeza, y Lucas, en el suelo, detiene el balón.

Una forzada cesión de la pelota por parte de Japón a su portero, a poco le cuesta un gol.

Arrecia la lluvia; el partido baja de interés y el público se aglomera en la preferencia y tribuna, dejándonos con poca comodidad para tomar nuevas notas. Aun así vemos una ligera reacción del Córdoba, con tres saques de esquina, dos por parte de Uncilla y uno de Arteaga, que no ofrecen peligro alguno.

Y a poco de sacar Nano el último "córner" de la tarde, termina el encuentro.

LA LIGA EN SEGUNDA DIVISION

Grupo primero — Ganaron todos en casa

EL TANTEO MAYOR (5-1) SE REGISTRO EN ORENSE

ZARAGOZA, 3
TARRAGONA, 1

Zaragoza. — El primer tiempo fué de dominio alterno. A los veinticuatro minutos, Bello, recoge un pase de Davi y solo ante la puerta, envia el balón a las mallas.

En el segundo tiempo, a los tres minutos, Hernández consigue el segundo tanto local. A los seis minutos, el Tarragona consigue su único tanto por mediación de Murillo, de cabeza.

A los treinta y nueve minutos, sin saber por qué, es castigado el Tarragona, con un penalty, creyéndose que fué debido a que el portero agredió a Hernández. Tirada la falta por Nogueras, se convierte en el tercero y último tanto.

NUMANCIA, 2
LUCENSE, 1

Soria.—Los diez primeros minutos son de dominio alterno.

A los treinta y cinco minutos, Julito consigue el primer tanto para los locales. En el segundo tiempo, los visitantes realizan unos profundos avances, anulando completamente a los locales. A los veinticinco minutos consigue el empate por mediación de Nero.

Sigue la reacción de los locales y cuando falta un minuto para finalizar el partido, Araíz consigue el tanto de la victoria.

ORENSANA, 5
OSASUNA, 1

Orense.—El partido fué de gran dominio del equipo local. A los veintiún minutos, Eloy recoge un pase de Gaston y marca el primer tanto, después de que el portero forastero había rechazado el balón, que fué rematado por segunda vez por el mismo Eloy. A los veintiséis minutos, Foro consigue el segundo tanto local. A los treinta y cuatro minutos, Ríos, del Osasuna, a un saque de una falta del defensa central local que Castellanos recoge mal, yéndose el balón de las manos, lo empuja a la red. En el segundo tiempo, a los veintiún minutos, Juan Francisco resuelve un lío ante la meta forastera, marcando el tercer tanto. Eloy, a los veintiséis minutos, consigue el cuarto, y dos minutos después, nuevamente Eloy consigue el quinto y último tanto.

GIJON, 3
HUESCA, 0.

Gijón. — A los quince minutos marca Ortiz el primer tanto, al rematar, de cabeza, una falta sacada por Sánchez. Medio minuto antes del final del primer tiempo, saca una falta Cholo por encima de la barrera de jugadores del Huesca y Ortiz, adelantándose al defensa derecho y al portero visitante, remata el segundo tanto.

En el segundo tiempo sale otra vez el Huesca con ímpetu. Reacciona el Gijón y a los veintisiete minutos es cargado Guerra dentro del área. El árbitro señala penalty, que lo tira Ortiz y el portero rechaza, pero es el mismo jugador el que envía ahora el balón a las mallas.

BARACALDO, 2
BADALONA, 1

Bilbao.—Galburu marca el primer gol a los cuarenta y un minutos. Se apunta el segundo el Baracaldo, de penalty.

A los doce minutos del segundo tiempo logra el suyo el Badalona, al rematar Bargos un centro muy cerrado de Caño.

SAN ANDRES, 2
FERROL, 0

Barcelona. — Los dos conjuntos se lanzaron desde el primer momento en pos de los dos puntos, y el nerviosismo de los jugadores hizo que se llegara al descanso con empate a cero. En el segundo tiempo reaccionó mucho el San Andrés marcando los dos tantos.

A los veintisiete minutos Ara avanzó por la banda derecha, entregando a Martín, y éste consiguió el primer tanto. El segundo, dos minutos después, fué obra de Tejedor.

TORRELAVEGA, 2
LOGROÑES, 1

Torrelavega.—Durante el primer tiempo, que terminó con empate a un tanto, el juego estuvo nivelado. Los goles fueron marcados por Alvarez, el de la Gimnástica, y por Lague, el del Deportivo.

En el segundo tiempo, por medio de un penalty, lanzado por Modesto, se apuntaron los locales el gol de la victoria, a los trece minutos de juego de esta segunda fase.

Tercera División

Grupo primero

Santiago, 1; Zamora, 4.
Ponferrada, 3; Juvenil, 1.
Avilés, 3; Lemos, 0.
Vetusta, 6; C. Popular, 0.
Juventicia, 1; Leonesa, 4.
Langreano, 4; Palencia, 0.
Arsenal, 0; Caudal, 3.
Pontevedra, 2; Arosa, 2.

Grupo segundo

Recreación, 3; Juventud, 0.
Indauchu, 3; Guecho, 4.
Calahorra, 1; Alavés, 1.
Erandio, 2; Eibar, 1.
Izarra, 4; Basconia, 0.
Burgos, 2; Seytas, 1.
Naval, 3; R. Unión, 2.
Rayo, 3; Tudelano, 3.
Arenas Guecho, 4; Mirandés, 2.

Grupo tercero

Sans, 1; Escoriaza, 6.
Tárrega, 0; Reus, 1.
At. Zaragoza, 2; Binefar, 3.
Mataró, 1; San Martín, 2.
Júpiter, 3; Calatayud, 2.
Tarrasa, 2; Arenas Zaragoza, 1.
Granollers, 3; Igualada, 1.
Manresa, 4; Tortosa, 1.

Grupo cuarto

Emeritense, 2; Avila, 0.
Tomelloso, 4; Conquense, 0.
Cacereño, 2; Guadalajara, 1.
C. Caminos, 0; Manchego, 3.
Talavera, 3; Toledo, 1.
Valdepeñas, 3; Rayo, 1.
Alcalá, 1; Badajoz, 2.
Calvo Sotelo, 3; Segoviana, 2.

Grupo quinto

Elche, 3; Novelda, 1.
Constancia, 3; Orihuela, 0.
Segarra, 2; Catarroja, 3.
San Javier, 1; Manacor, 0.
Imperial, 3; Naval, 0.
Eldense, 0; Castellón, 2.
Alicante, 4; Villena, 2.
At. Baleares, 8; Cieza, 0.

Grupo sexto

Betis, 4; Almería, 1.
Larache, 3; Algeciras, 0.
España, 2; Español, 0.
Ilturgi, 1; Recreativo, 1.
San Fernando, 2; Cádiz, 3.
Huelva, 3; Jaén, 0.
Utrera, 2; Maghreb, 2.
Jerez, 3; At. Malagueño, 1.

GRUPO SEGUNDO — MALLORCA Y MELILLA DIERON LAS SORPRESAS

El Hércules y el Levante arrancaron también puntos al Cartagena y Mestalla

LAS PALMAS, 0
MALLORCA, 2

Las Palmas. — Los primeros momentos son de desconcierto local, pues la debilidad de la línea delantera traspasa el nerviosismo a las demás líneas. Se producen, sin embargo, avances alternos.

El primer gol del Mallorca se produce en un despeje de cabeza de Tatono. El balón va al delantero centro, Manolo, que está solo y que chuta a placer.

El segundo gol del Mallorca se produce a los treinta y siete minutos. Sornichero se escapa por su banda y a pocos metros fusila el tanto, sin que el portero, Montes, pueda hacer nada.

Comienza el segundo tiempo con presión del equipo canario y esta será la tónica de esta parte, y sin otras variaciones termina el encuentro.

TETUAN, 0
MELILLA, 1

Tetuán.—Ha sido este un partido muy disputado e interesante, ya que ambos conjuntos han puesto en la pelea mucho entusiasmo.

A los veintitrés minutos se lanzó un golpe franco y Serer, en magnífica parada, evitó el gol.

Así se aseguró el partido el Melilla, que consiguió poco después el gol de la victoria, por medio de Hugues.

Después, los locales atacaron sin fruto.

La victoria melillense ha sido justa y merecida.

LINENSE, 2
PLUS ULTRA, 0

La Línea de la Concepción.—El primer tiempo terminó con la ventaja de 1-0 a favor de los locales.

El tanto fué marcado por Ayala a los cinco minutos, al sacar un penalty con que fué castigado el equipo visitante.

A los dieciséis minutos del segundo tiempo, Ayala saca una falta desde más de treinta metros y marca el mejor gol de la tarde.

A los veinte minutos, vuelve Ayala a sacar otra falta, ahora desde unos cuarenta metros, y marca otro gol magnífico, impecable, que el árbitro anula inexplicablemente, por lo que es abroncado por el público.

CARTAGENA, 2
HERCULES, 2

Cartagena.—A los diez minutos, Galvis cruza un balón largo a Ernesto, y éste lo aprovecha para tirar un fuerte chut, que es el primer tanto alicantino.

A los trece minutos se promueve un pequeño barullo, cerca del marco local, en el que el árbitro quería apreciar falta, que sanciona con un tiro indirecto. Sacada la falta, la pelota va a Fernández, y de cabeza, la envió al centro, y Lolo, de tiro flojo y colocado, marca el segundo tanto.

A los treinta y ocho minutos, Cabillo pasa a Jover, que dispara un tiro colocado, y Lozco, en último extremo y no pudiendo hacer nada por impedir el gol, de puño envía el esférico por encima del marco.

El árbitro sanciona la falta con el máximo castigo, encargándose Lucas de ejecutarla y convertirlo en el primer tanto local.

En la continuación, a los cuatro minutos, Rodríguez centra un balón, que recoge Jover, quien consigue el segundo tanto del Cartagena.

GRANADA 2
ALBACETE, 1

Granada.—El partido ha sido de bajo nivel técnico, el Granada no jugó ni una sola jugada, y el Albacete se encerró desde el minuto inicial en una cerrada defensiva, hasta el punto de que el Granada se ha volcado casi los noventa minutos en la puerta contraria.

El primer gol del Albacete se produjo a los treinta y seis minutos, por mediación de Urrea.

Empató el Granada a los cuarenta y tres, por medio de Callejo, de un tiro desde fuera del área, y el del triunfo local se logró a los diecinueve minutos del segundo tiempo, de un chut de Chaves.

JULIO PEREZ MARTIN
MEDICO
MATRIZ Y PARTOS
Consulta a las doce
San Justo, 22. Tl. 1303 (C. S. 26)

Campo de Tiro y Deportes

Tiro de pichón

Hoy, a las tres es punto de la tarde, se dará comienzo a las anunciadas tiradas de pichón, puntuables para el gran "Trofeo Cordón, y en las que se disputan el primer puesto los ases de la escopeta haciendo magníficas tiradas.

Primera tirada, tres pichones, un cero. Handicap. Matrícula, 25 pesetas. Premio, el 80 por 100.

Segunda tirada, cinco pichones, dos ceros. Handicap. Matrícula 75 pesetas. Premio, el 80 por 100.

Tercera tirada, tres pichones, dos ceros. Series. Matrícula, 50 pesetas. Premio, el 80 por 100.

Las más bellas obras de nuestra Literatura han sido escogidas para ti. Afíliada, acude a la Biblioteca que la Sección Femenina te proporciona en Obispo Jarrín, 2.

Campeonato Nacional de Liga

Primera División

Resultados

Málaga - Barcelona	3-1
Español - Celta	3-1
R. Sociedad - Santander	5-0
Madrid - Valladolid	2-1
Valencia - Murcia	2-0
Lérida - At. Madrid	3-4
Alcoyano - At. Bilbao	0-1
Coruña - Sevilla	0-3

CLASIFICACION

	J.	G.	E.	P.	F.	C.	P.	Pp.
Sevilla	12	9	1	2	42	20	19	+ 7
Valladolid	12	8	2	2	24	14	18	+ 6
At. Madrid	12	7	3	2	43	28	17	+ 5
R. Sociedad	12	7	2	3	40	20	16	+ 4
Real Madrid	12	7	1	4	44	37	15	+ 3
Coruña	12	6	1	5	39	22	13	+ 1
At. Bilbao	12	6	1	5	39	24	13	+ 1
Barcelona	12	5	3	4	42	25	13	+ 1
Valencia	12	5	2	5	22	21	12	
Santander	12	5	2	5	22	35	12	
Málaga	12	5	1	6	25	19	11	— 1
Celta	12	5	1	6	25	29	11	— 1
Español	12	4	2	6	31	38	10	— 2
Murcia	12	1	3	8	12	37	5	— 7
Lérida	12	2	0	10	21	64	4	— 8
Alcoyano	12	1	1	10	13	46	3	— 9

SEGUNDA DIVISION

Grupo primero

Resultados

San Andrés - Ferrol	2-0
Numancia - Lucense	2-1
Baracaldo - Badalona	2-1
Gijón - Huesca	3-0
Gerona - Oviedo	4-1
Torelavega - Logroñés	2-1
Orensana - Osasuna	5-1
Zaragoza - Tarragona	3-1

CLASIFICACION

	J.	G.	E.	P.	F.	C.	P.	Pp.
Gijón	12	9	0	2	44	9	18	+ 6
Zaragoza	11	7	3	1	25	11	17	+ 5
San Andrés	12	6	1	5	28	27	13	+ 1
Sabadell	11	6	1	4	21	22	13	+ 5
Numancia	12	5	3	4	20	27	13	+ 1
Logroñés	12	5	2	5	22	25	12	+ 2
Torrelavega	11	5	1	5	23	24	11	— 1
Lucense	11	4	3	4	19	24	11	— 1
Gerona	11	4	2	5	27	22	10	— 2
Huesca	11	5	0	6	17	16	10	
Osasuna	12	4	2	6	25	27	10	— 2
Ferrol	11	4	2	5	15	17	10	
Badalona	11	4	1	6	18	21	9	+ 1
Tarragona	12	4	1	7	26	31	9	— 5
Oviedo	11	2	4	5	22	21	8	— 2
Orensana	11	3	2	6	23	33	8	— 4
Baracaldo	11	3	2	6	17	29	8	— 4

Grupo segundo

Resultados

Salamanca - Córdoba	5-0
Las Palmas - Mallorca	0-2
Cartagena - Hércules	2-2
Mestalla - Levante	1-1
Granada - Albacete	2-1
Tetuán - Melilla	0-1
Linense - Plus Ultra	2-0

acumuladores
OXIVOL
SERIE ESPECIAL «PLATA»
Un año de garantía

CLASIFICACION

	J.	G.	E.	P.	F.	C.	P.	Pp.
Córdoba	12	6	3	3	31	25	15	+ 3
Las Palmas	12	7	0	5	18	16	14	+ 2
Melilla	11	5	3	3	27	18	13	+ 1
Granada	11	5	2	4	25	17	12	
Hércules	11	5	2	4	30	22	12	+ 2
Salamanca	11	4	4	3	22	18	12	
Mallorca	12	5	2	5	32	27	12	+ 2
Plus Ultra	11	5	1	5	17	18	11	+ 1
Linense	11	5	1	5	20	24	11	— 1
Ceuta	11	5	1	5	19	28	11	— 1
Tetuán	11	3	4	4	21	14	10	
Cartagena	11	3	4	4	19	25	10	— 2
Mestalla	11	4	2	5	21	29	10	
Levante	11	2	5	4	15	24	9	— 3
Albacete	11	2	2	7	15	29	6	— 4

PRIMERA DIVISION

Los dos madrileños ganaron de penalty

El Sevilla dió la sorpresa de la jornada al vencer en La Coruña

EL SANTANDER, DERROTADO AMPLIAMENTE EN SAN SEBASTIAN

LERIDA, 3
AT. DE MADRID, 4

Lérida.—Pone en juego la pelota el equipo local, iniciándose seguidamente un par de avances.

A los quince minutos, Carlson realiza un avance y cede retrasado en corto a Ben Barek, que tira un chut rápido por alto, con el que se inaugura el marcador.

A los veintitrés minutos, Peliñer se apodera de la pelota y la cede a Pustero, que avanza por la línea para centrar, recogiendo Videgain, de cabeza, para enviar el balón a las mallas, con lo que el Lérida logra su primer tanto.

A los cuarenta y un minutos Di Paola avanza por la línea y lanza un centro por alto, que hace penetrar la pelota en la portería atlética, de donde la saca Tinte, pero el árbitro da el tanto, consiguiendo el Lérida adelantarse en el marcador.

A los diez minutos del segundo tiempo, un tiro de Telechea da en el poste, evitando que fuera un nuevo tanto.

A los quince consigue marcar de nuevo el conjunto local. Alsúa es el autor material de este tercer tanto.

Golpe franco, ejecutado por Juncosa, a los veinticuatro minutos de esta segunda parte, permite lanzar un centro pasado, que Pérez Payás lo corta para enviar el balón a las mallas.

Este anima a los visitantes, que se entregan a fondo.

A los veintiocho minutos, Múgica lanza una pelota bombeada sobre la puerta adversaria, que recoge Ben Barek, para enviarla a la red, logrando el Atlético el tercer tanto.

A los treinta y nueve minutos, Carlson avanza y Cervero le sujeta, señalando el árbitro penalty, que Ben Barek se encarga de transformar en el cuarto tanto y con el que consigue el triunfo, que se le escapaba al Atlético.

CORUÑA, 0
SEVILLA, 3

La Coruña.—A los ocho minutos marca el Sevilla en una escapada de Araujo, que introdujo el balón en la red, aprovechando una salida en falso del portero coruñés.

A la media hora de juego, Campos, en el área local, se dispone a chutar, cuando se le cruza Botana, cayendo los dos al suelo. Inmediatamente se advierte que el jugador deportivista ha sufrido una grave lesión y es retirado del campo en camilla.

Campos también tiene que ser asistido fuera de la banda.

En el segundo tiempo y a pesar de su inferioridad numérica, el Deportivo domina ampliamente gran parte de este tiempo. Los sevillanos se defienden como pueden. A los treinta y dos minutos, Campos burla a la defensa coruñesa y bate a Pita, que cae cuando se disponía a interceptar el balón. Cinco minutos después vuelve a marcar el Sevilla, por mediación de Araujo. El portero coruñés consigue blocar el balón con las manos, pero finalmente se cuela en la red.

ALCOYANO, 0
BILBAO, 1

Alcoy. — Comenzó el encuentro con dominio bilbaíno, cuyos delanteros se movían muy bien delante de la puerta.

A los veinte minutos el Alcoyano realiza un gran avance, que termina con chut de Vinuesa, que se estrella en el larguero.

A los veinticinco minutos de la segunda parte se produce el único tanto de la tarde, que fué precedido de una falta garrafal a Casa. Este, que esperaba la pelota para despejar, cerca de su área, fué fargado violentamente por dos delanteros contrarios, que le conmocionan y pasan por encima, quedando Zarra con la pelota solo ante el portero, al que bate con facilidad. La bronca es imponente al conceder el árbitro el tanto. Casa es retirado del campo, para reaparecer a los cinco minutos. El juego se hace, a partir de este momento, violento, y así termina el partido.

REAL VALLADOLID, 1
REAL MADRID, 2

Madrid. — Chamartín registró lleno total.

A los veintisiete minutos, el Madrid arranca por la izquierda. La pelota va a Cabrera, que está en dudosa situación, pero se hace con ella y centra algo pasado; Lesmes I falla el claro despeje y la pelota va a Arsuaga, que solo y bastante cerca de Saso no tiene más que cruzar el disparo para enviar la pelota a la red. El público lo coge con una gran ovación. Ahora domina el Madrid durante una breve fase, pero el Valladolid se defiende bien.

Se llega al descanso con la ventaja mínima madrileña.

Se inicia el segundo tiempo con las mismas características. El Madrid sale atacando y una combinación entre Pahiño y Olmedo termina con pase a Arsuaga, que por precipitarse tira mal a gol.

El Valladolid adelanta ahora sus líneas y juega con más decisión al ataque.

A los siete minutos, la pelota llega a Coque en el centro del terreno, avanza con ella, antes de llegar al área en una serie de regates se deshace de tres jugadores, a para a la salida, disparar un tiro seco y colocado, que es el tanto del empate. La brillante ejecución del gol es acogida con una gran ovación.

El Madrid, que se ha lanzado al ataque para deshacer el empate ,pone cerco a la puerta de Saso, tanto éste como sus compañeros de defensa se emplean a fondo, pero en un ataque del Madrid por el ala izquierda, con centro de Cabrera, hay un remate de Olmedo al lado contrario donde estaba situado Saso; pero entonces surge un defensa vallisoletano y con la mano despeja el balón, cuando parece que ya ha pasado la línea de meta.

El árbitro sanciona con el penalty, que Molowny, de manera imparable, convierte en el gol que sería de la victoria.

ESPAÑOL, 3
CELTA, 1

Barcelona. — El primer tiempo de mayor dominio españolista, sin embargo, hasta los treinta y siete minutos no inauguró el marcador el Español; fué un remate de Egea, quien burló al guardameta contrario y envió de fuerte tiro el balón a la red.

Y con 1-0 a favor de los locales termina la primera fase.

En la segunda mitad, también de mayor dominio españolista, aún marcó de nuevo el Español a los doce minutos, en tiro enorme de Piquin, que aunque Marcet logra tocar con el puño, por la fuerza del disparo no pudo impedir que llegara a la red.

A los treinta minutos, Marcet cede a Grau y éste cruza un tiro flojo, que Marzá, al lanzarse indebidamente, no puede impedir que se transforme en el tercero y último tanto del Español.

A los treinta y ocho minutos, en un fallo de Parra, recoge el balón Sobrado y envía un fortísimo disparo, que vale al Celta su único tanto.

REAL SOCIEDAD, 5
REAL SANTANDER, 0

San Sebastián. — En este primer tiempo el juego se caracteriza por un dominio alterno, debiendo añadir que el terreno tampoco se presta para que cuanto se conciba salga con precisión y con empate a cero se llega al descanso.

En el segundo tiempo, a los dos minutos de hacerse esta segunda parte, hay un avance donostiarra con centro de Epi a Castivia, que consigue el primer tanto de la tarde. La Real Sociedad sigue dominando:

A los veinticuatro minutos, Cadiro centra, recogiendo Epi, que cede a Igoa y éste consigue el segundo tanto local.

A los treinta y cuatro minutos hay un avance donostiarra, con colada de Epi, que tira por bajo y marca el tercer tanto.

A los veinticinco minutos, la Real Sociedad saca un córner y el rechace del portero lo recoge Murillo, quien desde larga distancia envía un tiro cruzado, que vale el cuarto tanto de la tarde.

A los cuarenta y nueve minutos Igoa recoge poco después del portero un rechace y marca el quinto y último tanto donostiarra.

VALENCIA, 2
MURCIA, 0

Valencia.—La primera parte fué toda de dominio del Valencia.

Se llegó al descanso con empate a cero.

En la segunda parte, a los once minutos, se registra el primer tanto para el Valencia, marcado por Pasieguito, de un remate desde muy cerca, aprovechando un córner sacado por Segui desde la izquierda. Este gol anima a los valencianistas, que siguen dominando y el juego no sale del ala murciana, aunque sus defensas y medios, como en el primer tiempo, tienen una actuación muy destacada, interceptan todas las pelotas.

A los veintisiete minutos se produce el segundo gol, obra de Badenes que, al parecer, estaba fuera de juego. El delantero recogió un magnífico servicio de Pasieguito, colocándolo formidablemente dentro del marco.

MALAGA, 0
BARCELONA, 1

Málaga.—Los dos equipos juegan con un estrecho marcaje.

El Málaga, en varios avances se muestra peligroso. A los quince minutos, Torres es cargado por el defensa Biosca y el árbitro señala penalty, que tira el mismo Torres y es el primer gol para el Málaga.

A los treinta minutos el Málaga hace una de las mejores jugadas de la tarde. Carmer ha pasado a Bazán; éste devuelve la pelota a Carmer, quien lanza un chut que bate a Ramallets, y este es el segundo tanto del Málaga.

En el segundo tiempo la delantera del Málaga se ha mostrado menos peligrosa.

A los veinticinco minutos Macía incurre en penalty, por haber parado la pelota con las manos. Se encarga de tirar el castigo Cesara que lo convierte en gol; pero a los treinta y cuatro minutos Gutiérrez pasa a Rodríguez y éste espera la salida de Ramallets y le cruza la pelota por el ángulo contrario, siendo el tercer gol para el Málaga.

Partidos para el domingo

PRIMERA DIVISION

MALAGA-ESPAÑOL
CELTA-R. SOCIEDAD
SANTANDER-MADRID
VALLADOLID-VALENCIA
MURCIA-LERIDA
AT. MADRID-ALCOYANO
AT. BILBAO-CORUÑA
BARCELONA-SEVILLA

SEGUNDA DIVISION

GRUPO PRIMERO

SABADELL-SAN ANDRES
FERROL-NUMANCIA
LUCENSE-BARACALDO
BADALONA-GIJON
HUESCA-GERONA
OVIEDO-TORRELAVEGA
LOGROÑES-ORENSANA
OSASUNA-ZARAGOZA
(Descansa Tarragona).

GRUPO SEGUNDO

LAS PALMAS-CORDOBA
CEUTA-CARTAGENA
HERCULES-MESTALLA
LEVANTE-GRANADA
ALBACETE-TETUAN
MELILLA-LINENSNE
PLUS ULTRA-SALAMANCA
(Descansa Mallorca.)

UNION DEPORTIVA SALAMANCA

Continuación de la lista de donativos de Ayuda al Club

	Pesetas
Suma anterior....	31.201,22
Angel Funcia García.	100
Fernando Peláez de las Heras	100
Salvador Justel Riñón	250
Suma y sigue...	31.651,22

M. MARTINEZ
TISIOLOGO-RADIOLOGO
P. Gabriel y Galán, 1. Tel. 2029
C. S. n.º 36.

SESION DEL PLENO MUNICIPAL

SE APRUEBA EL PRESUPUESTO ordinario para 1951, que será de 15.530.000 pesetas

También se aprueba el anteproyecto del VI presupuesto extraordinario para la ejecución de la primera fase del Parque Municipal de la carretera de Zamora. - Se procederá a la venta de la «Aldehuela de los Guzmanes»

Anoche celebró sesión ordinaria el Pleno municipal. Presidió el alcalde, señor Fernández Alonso, y asistieron los concejales señores Encinas, Pérez-Moneo, Andrés, Sánchez Tabernero, Gil Remirez, Rodríguez (don Vicente), Hernández (don Víctor), Sánchez (don Manuel Luis), Herrero Santano, López Ruiz, Muñoz y Sánchez Fraile; el secretario de la Corporación, señor Núñez; el interventor, señor Castillo, y el oficial mayor, señor Fuentes.

Se despacharon los siguientes asuntos:

SOBRE LA MESA

Expediente promovido por don Andrés García García sobre reivindicación de una parcela sita en el Camino Viejo de Villamayor.

Este asunto, que estaba sobre la mesa, volvió a quedar para la próxima sesión.

PRESUPUESTO ORDINARIO

Imposición de Exacciones, y aprobación de las Ordenanzas Fiscales para su aplicación y efectividad en el próximo ejercicio de 1951.

Examen y aprobación, en su caso, del proyecto de Presupuesto Ordinario municipal para el ejercicio de 1951.

Para el año 1951 no se crea ninguna nueva Ordenanza, por lo cual los ingresos no sufrirán una nueva forma impositiva. Unicamente se modifican algunas Ordenanzas que sufrían aumento en sus tarifas, de las ya establecidas, tales como seguro de decomiso en el ganado porcino de tipo particular, puestos públicos, venta en ambulancia, rifas, kioscos, veladores, etc.

El presupuesto para 1951 se cifra en 15.530.000, tanto en Gastos como en Ingresos. Es, pues, de apreciar que no habrá déficit. Este presupuesto aumenta con relación al del año anterior, que era de pesetas 15.040.000 en 490.000 pesetas.

PRINCIPALES MODIFICACIONES

Existe una baja en créditos reconocidos de 744.000 pesetas, así como 79.237,50 en el servicio de Deudas Municipales por extinguirse la de Conversión y Consolidación.

Para las atenciones de los dos Juzgados de nueva creación se destinan 60.000 pesetas, para los cupos que correspondan a este Municipio. Para los suministros de energía eléctrica se asignan pesetas 250.000 pesetas, sobre la cifra del presupuesto anterior.

Para materiales relacionados con el Servicio de Aguas y Alcantarillado se destinan 30.000 pesetas.

Para la creación de pequeños campos de juego o recreos, se asignan 10.000 pesetas, cuya cantidad representa solamente la renta de dichos solares. Estos campos de juego y recreos serán solamente para los grupos escolares y serán destinados a los niños de las Escuelas Nacionales, en evitación de que jueguen suelos por las calles de la ciudad.

Y para expropiaciones están destinadas 430.000 pesetas.

INGRESOS

La única partida digna de mención es la del suministro de Aguas, que alcanza la cifra de 1.350.000 pesetas por subida de las tarifas correspondientes, teniendo en cuenta las importantes cantidades invertidas en su mejoramiento y las reducidas tarifas hoy vigentes, que no permiten cubrir los gastos naturales del servicio, que viene produciendo hace algún tiempo un notable déficit.

Se aprueban las exacciones, Ordenanzas fiscales y Presupuesto.

EL PARQUE MUNICIPAL DE LA GLORIETA

Examen y aprobación, en su caso, del anteproyecto del VI Presupuesto Extraordinario 1950, para la ejecución del Proyecto de Parque Municipal en la zona Norte de la ciudad (Carretera de Zamora), a base de la venta de la Aldehuela de los Guzmanes, autorizada por el Ministerio de la Gobernación; proyecto técnico: informe emitido por el perito agrícola don Luis López Merlo sobre enajenación y tasación de dicha finca del Patrimonio municipal.

El anteproyecto de este presupuesto extraordinario es el siguiente:

Gastos.—Partida 1.ª Para atender al pago de cuantos gastos produzcan el planteamiento, desarrollo y ejecución del mismo, 60.000 pesetas.—Partida 2.ª Para satisfacer las obligaciones que pueda contraer el Ayuntamiento en la ejecución del proyecto de construcción del nuevo Parque municipal de la carretera de Zamora, por adquisición de terrenos para su emplazamiento, movimiento de tierras, explanación, instalación del servicio de riegos y adquisición de plantas, 2.281.000,18 pesetas. Total de gastos: 2.341.020,18 pesetas.

Ingresos.—Partida única. Por lo que se calcula pueda producir la venta de la finca "Aldehuela de los Guzmanes", propiedad del Ayuntamiento —cuya venta está autorizada para dedicar su importe exclusivamente a este fin—, en la parte que comprende el informe del perito agrónomo señor López Merlo, de una cabida o extensión de 60,1160 hectáreas, y según procedimiento de enajenación o condiciones que el Ayuntamiento acuerde, 2.341.020,18 pesetas.

El proyecto técnico del arquitecto señor Pérez Fernández, se refiere a la primera fase del Parque, que es la que puede realizarse con el producto de la venta de la Aldehuela.

En el informe del perito se aconseja la venta de esta finca en dos partes: Zona Sur, por 1.778.648,18 pesetas. Zona Norte, 562.372 pesetas.

Queda aprobado este asunto con la adición que propone el señor Muñoz, rectificando el proyecto del arquitecto en el sentido de suprimir una parte de terreno que se compensa con otra para enlazar con el Alto de la Glorieta.

Votaron en contra los señores Pérez Moneo y López Ruiz.

El proyecto se expondrá al público para oír reclamaciones, y transcurrido el plazo legal volverá al pleno para su aprobación definitiva.

OTROS ASUNTOS

Dictamen de la Comisión de Gobierno interior desestimando recurso de reposición interpuesto por don Marcelino Hernández Miguel, contra acuerdo plenario de 14 de julio último, sobre desalojamiento de la casa número 12 de Ramos del Manzano.

Se aprueba.

Dictamen sobre revisión del expediente de responsabilidades políticas del vigilante sanitario Martín Alvarez Sánchez.

Se acuerda iniciar el expediente solicitando previamente la autorización correspondiente del Ministerio.

Exposición de la Alcaldía sobre los nombramientos efectuados por la Comisión Municipal Permanente, cubriendo plazas vacantes, en cumplimiento de las convocatorias acordadas por el Pleno Municipal.

Se aprueba.

RUEGOS Y PREGUNTAS

El señor Muñoz solicita que se planten árboles en el Rollo y Paseo de Canalejas y que se coloquen bancos en aquél; que desaparezcan los veladores que hay amontonados en la Plaza Mayor, y que se subasten rápidamente las obras de pavimentación de la calle Pérez Almeida, por las proximidades al muelle de pequeña velocidad.

El señor Sánchez Fraile dice que con motivo de las obras que está realizando la Telefónica, han sido levantadas las pavimentaciones en muchas calles principales de la ciudad, y que como el Ayuntamiento se ha reservado el derecho a cerrarlas definitivamente, previa la correspondiente indemnización de aquélla, pide que se hagan las reparaciones con la mayor urgencia para que desaparezcan los montones de adoquines que en la actualidad existen y que dificultan el tránsito.

El señor Rodríguez insiste en lo que tiene pedido al Ayuntamiento para que desaparezca una caseta control en la carretera de Ciudad Rodrigo y que se arregle la carretera vieja de Béjar en las proximidades de las Escuelas del Arrabal.

El señor Gil Remírez solicita una aclaración respecto a los acuerdos de la Comisión Permanente, que son ratificados por el pleno.

Y finalmente el señor Hernández ruega que se adquieran cuanto antes terrenos en la Prosperidad para construir viviendas de prestación personal, invirtiendo la cantidad que está acordada.

El alcalde prometió atender los ruegos formulados.

A las once de la noche se levantó la sesión.

¡Máquinas de escribir por 135 pesetas!

No es una propaganda más, sino una realidad. La HOGAR, en su nuevo modelo provista de cinta especial, no tiene rival en su tipo. Es la más barata y útil dentro de su sencillez enmarcada en su precio. Su velocidad es muy superior a modelos anteriores. Dispone en la actualidad, de cambio automático de letras a signos. El mejor elogio lo hará usted mismo. Su carro admite papel de 25 cm. de ancho. Sus tipos de impresión son metálicos. Un acierto en pro de la escritura mecánica. Haga su pedido hoy mismo incluyendo este anuncio y tendrá derecho al precio de propaganda: 135 ptas. Las servimos a reembolso de su precio más embalaje, contra talón-orden. Diríjanse a: JENARO CALATAYUD: Calpe. (Alicante).

Jefatura provincial de Sanidad

VI CURSO DE PERFECCIONAMIENTO SANITARIO

A las cinco de la tarde, en el salón de actos de la Jefatura Provincial de Sanidad, tendrá lugar una conferencia por el doctor don Angel Domínguez Borreguero, director del Manicomio Provincial, sobre el tema "El problema sanitario español de las enfermedades mentales".

A las seis, don Antonio García Bernalt, presidente del Colegio de Médicos y diplomado en Medicina e Higiene del Trabajo, disertará sobre el tema "La higiene industrial en España".

CONCURSO PARA LA PROVISION DE ESPECIALISTAS DE CENTROS SECUNDARIOS DE HIGIENE RURAL

En el "Boletín Oficial del Estado" de 25 del actual se publica un concurso para la provisión de plazas de especialistas de Centros Secundarios de Higiene Rural.

Entre ellas figuran a proveer las de otorrinolaringólogo y oftalmólogo del Centro Secundario de Higiene Rural de Béjar.

El plazo para la presentación de instancias ante la Dirección General de Sanidad es el de treinta días.

Salamanca 27 de noviembre de 1950.—El jefe provincial de Sanidad, Ramón Fernández Cid.

En el Palacio de la Salina

Sesión de la Diputación provincial

A PROPUESTA DE LA PRESIDENCIA, SE ELEVA HASTA EL 45 POR 100 EL PLUS DE CARESTIA DE VIDA QUE VIENEN PERCIBIENDO LOS FUNCIONARIOS PROVINCIALES

Se toma en consideración otra propuesta del señor Maillo para estudiar el establecimiento de una Caja de Ahorros provincial

Bajo la presidencia del señor Gutiérrez de Ceballos, y con asistencia de los diputados señores Burgos Peña, Hernández Juan, Igea Rodríguez, Bermejo Bermejo, García Miguel, Maillo Sánchez y Lorenzo Cajal, celebró sesión plenaria la excelentísima Diputación provincial.

Leída y aprobada el acta de la anterior, se acordó señalar los días 16 y 30 del próximo mes de diciembre para celebrar sesiones ordinarias y extraordinaria de presupuestos.

Seguidamente se adoptaron, entre otros, los siguientes acuerdos:

BENEFICENCIA

Conceder varios ingresos y salidas de los establecimientos provinciales de Beneficencia, y otorgar el donativo reglamentario y el consentimiento para contraer matrimonio a una expósita.

CAMINOS VECINALES

Aprobar el informe del ingeniero-director de Vías y Obras provinciales en la comunicación del alcalde de Tornadizo interesando nueva subvención para obras en el camino de Monleón, y otro en relación con el XVII concurso de obras en caminos vecinales.

HOSPITAL PROVINCIAL

Conceder autorización para practicar en distintas clínicas del Hospital Provincial a las señoritas Graciliana Rubio Marcos, Aquilina González Crisólogo y María Rosa García Díez y a don Gabriel Torres Blázquez.

OTROS ASUNTOS

Aprobar varias cuentas y facturas informadas por la Intervención.

Aprobar el estado fijando los precios para el abono de los suministros hechos por los pueblos a las fuerzas del Ejército y Guardia civil durante el mes actual.

Resolver el II Concurso de Fomento Rural, de conformidad con lo que se propone por la Sección de Agricultura, Ganadería y Repoblación Forestal.

Quedar enterada de un oficio del ilustrísimo señor director general de Prisiones agradeciendo a la Corporación el donativo concedido a la Junta Local Pro Presos.

Asimismo quedó enterada la Corporación de una carta del director del Instituto de Enseñanza Media "Fray Luis de León" mostrando su agradecimiento a la Corporación por el acuerdo de subvencionar el intercambio escolar con Centros docentes del extranjero.

A propuesta de la Presidencia, se acordó, por unanimidad, elevar los sueldos de los funcionarios más modestos y aumentar al 45 por 100 el 30 por 100 que con carácter general y en concepto de plus de carestía de vida vienen percibiendo los funcionarios provinciales.

Por último, se tomó en consideración una propuesta del señor Maillo Sánchez sobre posibilidad de implantación de una Caja Provincial de Ahorros, nombrándose una ponencia integrada por los diputados señores Burgos Peña, Maillo Sánchez y Lorenzo Cajal, que, asesorados por el interventor de Fondos, estudiarán el asunto.

MANTAS ALMACENES ISCAR PLAZA DEL MERCADO, 12

LA FESTIVIDAD DE SANTA CECILIA

Misa solemne en los Salesianos

Cerrando el ciclo conmemorativo este año, de Santa Cecilia, Patrona de la Música, que se inició el pasado día 22 con el concierto a cargo del Cuarteto clásico, organizado por la Filarmónica y un meritísimo acto de divulgación musical y reparto de premios, organizado y verificado en el Conservatorio, celebró éste, el domingo, en la iglesia de María Auxiliadora, completamente llena de fieles, su tradicional misa solemne.

Ofició el señor director de los Salesianos, don Julián Ocaña, asistido por don Arsenio Fernández y don Eduardo Gancedo y clero infantil, estando el altar mayor bellamente adornado e iluminado.

Presidió la ceremonia el alcalde de la ciudad y presidente de la Filarmónica, don Luis Fernández Alonso, al que acompañaban don Camilo Rey, director de la Banda del Regimiento de "La Victoria", y don Castor Iglesias, director de la Banda provincial, con una comisión de músicos de la misma, de uniforme.

Una masa coral compuesta por la "Schola" de la Universidad Pontificia y Seminario y coro de hombres de la Coral salmantina y una nutrida orquesta, formada por elementos del Conservatorio, Sinfónica Salmantina y Bandas del Regimiento y Provincial, bajo la dirección de don Bernardo García Bernalt, interpretó, de modo impecable, la misa "In hoc est corpus meum", de Perossi, ejecutando en el ofertorio el bellísimo fragmento "Elevación", de Boellmann.

Los invitados a esta solemne ceremonia y los actuantes en la misma fueron luego agasajados en el Conservatorio, haciendo los honores el director del mismo, don Bernardo García Bernalt, y otros catedráticos de este Centro, a quien felicitamos un año más por esta brillante conmemoración de Santa Cecilia.

Plexiglás

Venta popular por metros

ENVIOS POR CORREO

Agustín Pascual

Queipo de Llano, 11 LOGROÑO

J. RODRIGUEZ ESTEVEZ

GARGANTA, NARIZ Y OIDOS

Consulta de 12 a 2 y de 5 a 6

Pozo Amarillo, 4, 2.º C. S. 171

Dr. Cañizo

GARGANTA, NARIZ, OIDOS y BRONCOESOFAGOLOGIA

Consulta de 12 a 2 y de 3,30 a 5,30

Avenida de Mirat, 53

Teléfono 3306 (C. S. n.º 175)

Esmalte dental El Toreto

CARMIN PARA SEÑORA — ES UN PRODUCTO ORIVE — BLANCO PARA CABALLERO

TEATRO

Gratitud de la Compañía «Ases Líricos», al público salmantino

Recibimos la siguiente carta:

"Después de más de un mes de actuación en esta histórica e hidalga ciudad de Salamanca de la Compañía Ases Líricos, de la que tengo el honor de ser Empresa, hemos de despedirnos para cumplir los compromisos adquiridos en otras capitales. Pero al hacerlo sentimos separarnos del querido público salmantino, del que, tanto en el verano de 1948 como ahora, hemos recibido las demostraciones más cariñosas y entusiastas.

Estas campañas realizadas de exaltación del arte lírico español, significan la manifestación más elocuente de los sentimientos del público español, que, como el salmantino, sabe acoger con todo fervor. Pero también es aliento en nuestros propósitos para proseguir esta labor.

Las largas actuaciones de la Compañía Ases Líricos han vinculado muchos afectos y por eso sentimos despedirnos de Salamanca, no sin antes expresar nuestra gratitud más sincera a las autoridades por la colaboración prestada; a la Prensa local, siempre tan cariñosa y amable para con nosotros; al público en general y a cuantos de una y otra manera han hecho posible estas campañas artísticas.

Sin embargo, no es una despedida; mejor un ¡hasta pronto!, porque sabemos que siempre seremos bien recibidos.—*Santiago Rey.*"

—o—

La carta anterior refleja bien elocuentemente los sentimientos, tanto de la Empresa como de los artistas de la Compañía Ases Líricos, que ayer dió sus últimas funciones. Por nuestra parte, agradecemos la atención, deseando a todos los éxitos que se merecen.

J. BELLIDO

PIEL, SIFILIS, VENEREO

Antonio Espinosa, 10. (Esquina General Sanjurjo). Teléfono 2140 (C. S. 11)

PAS - «PYRE»

Caja, 12 inyectables.	87,00	ptas.
Tubo, 20 tabletas ...	29,80	»
Frasco, 100 tabletas..	138,40	»
Frasco, 250 tabletas..	324,80	»

Frascos de 125 y 300 grageas

MONTSERRAT — LA IJONENCA — LA INDUSTRIAL JUTERONERA S.A. — BARCELONA-IJONA-BILBAO — LO MANTIENE LA VERDAD

METODOS NATURALES — que no tienen eficacia. Ellos no saben que bastan unas gotas de EMULSION ZZ. Para destruir los parásitos

En el Colegio Mayor de San Bartolomé

Conferencia del Magnífico Sr. Rector de la Universidad

El pasado sábado, día 25 del actual, el excelentísimo señor rector de nuestra Universidad, doctor don Esteban Madruga, pronunció, ante los colegiales reunidos en el salón de actos del Colegio, una interesante y documentada conferencia acerca de las diferentes etapas de la vida del C. M. de San Bartolomé, señalando las vicisitudes que han jalonado su glorioso historial.

Comienza refiriéndose a los seis Colegios Mayores existentes a partir del siglo XV, y que son: al lado del viejo Colegio de Anaya (el más antiguo de todos los de España), bajo la advocación de San Bartolomé; el de Cuenca (fundado por don Diego Ramírez de Villaescusa), también llamado de Santiago el Zebedeo; el del Arzobispo Fonseca o de Santiago y el de Oviedo, bajo la advocación de San Salvador y fundado por don Diego de Muros. Además de los de Santa Cruz y San Ildefonso, en Valladolid y Alcalá de Henares, respectivamente.

Estudió a continuación los más interesantes aspectos de las Constituciones internas de 1548, ya refiriéndose al Colegio de San Bartolomé, cuya antigüedad se remonta a 1401, fecha en que don Diego de Anaya y Maldonado lleva a la práctica la idea de su creación. Cita curiosos estatutos como los relativos a la procedencia de los escolares, a la limpieza de sangre, a la pobreza de los colegiales, así como las condiciones de edad y competencia.

Da lectura a una extensa y gloriosa lista de colegiales ilustres, entre los que se cuenta San Juan de Sahagún, Alonso Madrigal, Martínez Silíceo, Alonso Valdés, etc.

Analiza las causas generales de decadencia de los Colegios Mayores e investiga, a través de las reales cédulas de Carlos III, los intentos de reforma y desaparición deteniéndose en la labor de Fernando VII, quien inicia el resurgimiento a partir de 1816 trabajoso camino de aun cercanas vicisitudes.

Hace votos por la prosperidad del C. M. de San Bartolomé, "cuyo título de Colegial —dijo— es uno de los que ostento con mayor orgullo", por toda la honda significación que el citado C. M. representa. Concluye exhortando a los colegiales a emular las glorias del brillante y limpio historial del C. M. de San Bartolomé.

Clamorosos aplausos acogieron las últimas palabras del señor Rector.

VENTA DE FINCA RUSTICA EN TORO (Zamora)

El próximo día 20 de diciembre (miércoles), a las 16 horas y en la casa de la Fundación "Valparaíso", en Toro, se procederá a la venta en pública subasta notarial, de la "Dehesa de Busianos", rústica de doscientas cincuenta y ocho hectáreas, magnífica tierra de labor, pastos y monte, junto al río Duero, a 8 kilómetros de Toro y 20 de Zamora, junto a carretera de primer orden y a 500 metros estación fc. Zamora-Medina.

Pliego de condiciones e informes ampliatorios en Toro, Fundación "Asilo de la Marquesa de Valparaíso", y en Zamora, Secretaría de la Junta Provincial de Beneficencia (Gobierno Civil).

CINEMA SALAMANCA

HOY 5, 7,45 y 10,45. DEDICADO A SEÑORAS y SEÑORITAS

LA ULTIMA CARGA

GEORGE RALF, MERIE WINDSOR (Tolerada para menores)

Mañana: Gene Tyerney - Richard Conte, José Ferrer, en VORAGINE

MODERNO Desde las 5

Nuevo gran programa

YO CREO EN TI

James Stewart y Richard Conte (Tolerada) y

EL CALLEJON DE LAS ALMAS PERDIDAS

Tyrone Power - Joan Blondell (No tolerada)

TEATRO GRAN VIA

Hoy, a las 4,30, 7,30 y 10,30

SESIONES FEMINAS. Caballero y señora, UNA LOCALIDAD. Dos señoras, UNA LOCALIDAD

LA TONTA DEL BOTE (Tolerad.), y

COPACABANA

Carmen Miranda, Groucho Marx. (Autorizada mayores)

BRETON - A las 6,30, programa sensacional

Me he de comer esa tuna

Bellas canciones y alegrías, y

Larga es la noche

Dirigida por Carol Reed

Emocionante y dinámica

TARAMONA A las 6,15

Otro programa sensacional

SANGRE EN LA NIEVE

= y =

ABISMOS

Un programa completamente garantizado

COLISEUM 7,30 y 10,45. Exito de la grandiosa película Metro

Sublime decisión

(Tolerada) Siete hombres y ninguna mujer. Gran emoción e interés

Pronto: CUENTOS DE LA ALHAMBRA

LICEO Unica, a las 4,30. Dos películas por Amparito Rivelles, y LA FE A MI LA LEGION

Dr. MORAZA

CATEDRATICO DE CIRUGIA

De 1 a 3-Pollo Martín, 9 - Tel. 1583

C. S. n.º 31

E. SALA MARTINEZ

PULMON Y CORAZON

Médico Director del Dispensario Antituberculoso Central de Salamanca. Consulta diaria menos los martes

Avda. de Mirat, 29. C. S. n.º 148

El Adelanto

Fundado en 1883 | Martes, 28 de noviembre de 1950 | Suscripciones 15,00 ptas. al mes

El Magisterio salmantino honra a su Santo Patrono, San José de Calasanz

MISA EN LAS AGUSTINAS, CONFERENCIA DEL INSPECTOR - JEFE Y OTROS ACTOS

El Magisterio salmantino celebró ayer la fiesta de su Santo Patrono, San José de Calasanz, con diversos actos organizados en su honra y conmemoración. Primeramente, a las diez y media, tuvo lugar una misa solemne en la iglesia de la Purisima Concepción (MM. Agustinas).

Presidió la ceremonia religiosa el jefe provincial del Sindicato Español del Magisterio, don Secundino Herrero, a quien acompañaban el inspector jefe de Primera Enseñanza, don Adolfo Maillo García; el vicerrector de la Universidad Literaria, don Teodoro Andrés Marcos; el teniente coronel Povedano, en representación del general gobernador militar de la Plaza; el director de la Normal, don Juan Francisco Rodríguez; el delegado provincial de Sindicatos, don Mariano Aniceto Galán; la inspectora de Zona, doña Victoria Adrados, y el inspector de Primera Enseñanza, don Juan Jaén Sánchez.

El sermón estuvo a cargo del asesor religioso del S. E. M. y párroco de la Purísima, don Miguel Pereña, quien ensalzó la figura de San José de Calasanz.

COMIDA A LOS NIÑOS

A mediodía, en los comedores de la Asociación Salmantina de Caridad, se sirvió una comida a los alumnos de las escuelas nacionales de Salamanca, costeada por el excelentísimo señor gobernador civil y el excelentísimo Ayuntamiento de la capital, sirviéndose quinientas cuarenta raciones. El acto fué presenciado por el excelentísimo señor gobernador civil, don Joaquín Pérez Villanueva, acompañado del jefe del S. E. M., señor Herrero, y del inspector jefe, señor Maillo García, así como otras personalidades del Magisterio local.

ACTO DE CONFRATERNIDAD

A las dos de la tarde, en el comedor de la Guardia de Franco, enclavado en la Jefatura provincial del Movimiento, se celebró un acto de confraternidad, al que asistieron todos los maestros residentes en la capital, tanto los que ejercen en la actualidad como los que están jubilados, sirviéndose un almuerzo, que presidió el gobernador civil, señor Pérez Villanueva, y otras autoridades y representaciones.

En el transcurso del mismo se puso de manifiesto, una vez más, la amistad, el compañerismo y la mutua simpatía que impera entre todos los profesionales del Magisterio salmantino.

SESIONES DE CINE PARA LOS ESCOLARES

A las tres de la tarde, y gracias a la generosa colaboración de los empresarios teatrales, hubo sesiones especiales de cine para todos los alumnos de las escuelas nacionales, proyectándose las siguientes películas: En Moderno, "Las campanas de Santa María"; en Bretón-Taramona, "Pistoleros sin pistola"; en Gran Vía, "La tonta del bote", y en Liceo, "Cuando en el cielo pasen lista".

Todas las sesiones transcurrieron en medio del general contento y alegría de la población infantil, que siguió con gran atención las incidencias de las distintas películas.

CONFERENCIA DE DON ADOLFO MAILLO

A las seis, y como último número del programa confeccionado para honrar a su Patrono, se celebró en el salón de actos de la Jefatura provincial del Movimiento la conferencia anunciada a cargo del inspector jefe de Primera Enseñanza, don Adolfo Maillo García, quien habló sobre "San José de Calasanz y nosotros".

El acto fué presidido por el excelentísimo señor gobernador civil y jefe provincial, don Joaquín Pérez Villanueva; el excelentísimo señor rector de la Universidad Literaria, don Esteban Madruga; el jefe provincial del S. E. M., don Secundino Herrero; el subjefe provincial del Movimiento, don José María Vargas Zúñiga; el asesor religioso del S. E. M., don Miguel Pereña; el director de la Normal de Maestros, don Juan Francisco Rodríguez; la inspectora de Zona de Primera Enseñanza, doña Victoria Adrados; el delegado provincial de Sindicatos, don Mariano Aniceto Galán; diputado provincial y administrador de Falange Española Tradicionalista y de las JONS, don Julián Lorenzo Cajal, y el secretario provincial de la Comisaría de Abastecimientos y Transportes, don Eusebio García Murillo, y el conferenciante.

En el salón tomaron asiento representaciones de todos los Centros docentes y Organismos del Magisterio, así como numerosos maestros y maestras, que escucharon con singular complacencia la magnífica lección dada por el señor Maillo García.

El conferenciante, en un breve pero enjundioso estudio de la figura del Santo Patrón del Magisterio, glosó las lecciones dadas por San José de Calasanz con su vida y que clasificó en cuatro: lección de nobleza, de la que dió pruebas constantes con su vida ejemplar, sus actos y su conducta, más que por su propia cuna; lección de caridad, que hizo posible con su amor hacia los demás por amor a Dios y para Dios, ya que quien tiene caridad tiene amor; lección de sabiduría, porque con su trabajo no fué sólo un aprendizaje, sino un continuo deseo de aprender o de superarse, y lección de humildad, porque si ésta significa hincar la rodilla en tierra, se da el caso de que el Santo, para preparar sus lecciones, lo hacía de rodillas.

El señor Maillo se extendió en atinadas observaciones sobre todos y cada uno de estos cuatro aspectos de la vida de San José de Calasanz, constituyendo su estudio un rotundo acierto desde todos los aspectos.

Fué largamente aplaudido y felicitado por la concurrencia.

El "Micromotor" D B

Se monta rápidamente sobre cualquier bicicleta

LOS SEIS CUENTOS DE JAVIER DE MONTILLANA

Desde hoy serán distribuídos a los niños titulares de cartillas, en la Caja de Ahorros

La acogida que ha sido dispensada al librito de cuentos editado por la Caja de Ahorros y Monte de Piedad, destinado a la Caja de Ahorros Infantil, próxima a inaugurarse, ha hecho que estos obsequios se anticipen.

Así, pues, desde el día de hoy, a todos los niños imositores que lo soliciten, les será entregado un ejemplar en las oficinas de la Central de dicha institución, siendo, naturalmente, requisito indispensable la presentación de la cartilla correspondiente.

Conserve limpios sus muebles

¿Están sus muebles todo lo limpios que usted quisiera? ¿Tiene alguno con manchas, rozaduras o que haya perdido el brillo?

Si quiere dejarlos como nuevos, límpielos con GLASOL. Verá cómo les da nueva vida quitando las manchas y rozaduras y produciendo un hermoso brillo seco que hará parecer al mueble recién barnizado.

GLASOL puede ser aplicado por cualquiera y en un momento se limpia el mueble sin ningún esfuerzo. Pruébelo y le encantará.

EMILIO F.dez. CARVAJAL
OCULISTA
Consulta diaria
Ciudad Rodrigo
C. S. n.º 129

ELECCIONES PRESIDENCIALES EN URUGUAY

Los primeros resultados dan mayoría al partido liberal

Montevideo. — Un setenta por ciento de los votantes uruguayos han acudido a las urnas ayer para elegir presidente, vicepresidente y 30 senadores y 99 diputados.

A las seis de la tarde, hora del cierre de los colegios, se calculan en unos 800.000 los votantes, como culminación de una intensa campaña electoral.

Se informa que no se ha registrado ningún incidente. (Efe.)

—o—

Montevideo.—Siete partidos presentaron candidatos en las elecciones de ayer. La lucha está planteada entre el partido liberal (colorados), que detentan el poder desde hace muchos años, ininterrumpidamente, y el partido nacional (blancos).

Los colorados presentaron tres candidatos para la presidencia, aunque los votos se cuentan unidos, que son: Andrés Martínez Trueba, apoyado por el presidente Batle; César Mayo Gutiérrez, con el mismo apoyo, y el doctor Eduardo Blanco Acevedo.

El candidato de los blancos es el doctor Luis Alberto de Herrera. (Efe.)

—o—

Montevideo.—Los primeros resultados conocidos de las elecciones presidenciales son favorables para el partido colorado, con 9.226 votos, contra 4.371 del nacional (blancos).

A las diez y media de la noche (hora local), los resultados que se conocían eran los siguientes:

Partido colorado:

Mayo Gutiérrez, 3.290 votos.
Martínez Trueba, 3.556.
Blanco Acevedo, 3.380.

Partido blanco:

Luis Alberto Herrero, 4.371.

El candidato comunista sólo había obtenido 716 votos. (Efe.)

—o—

Montevideo. — Según los datos facilitados a las tres de la madrugada, hora local, los colorados continúan en cabeza en las elecciones celebradas ayer, con votos 27.393, contra 12.696 del partido nacional, blancos. (Efe.)

ALMANAQUE AGRICOLA "CERES"
— para 1951 —
PRECIO 15 PESETAS
ENVIOS CONTRA REEMBOLSO
LIBRERIA NUÑEZ
Rúa Mayor, 13

Notas de Sociedad

Después de pasar unos días en Madrid, regresó don Julio García del Rey.

Hoy es el santo de don Florindo Conde y mañana de la señorita Saturnina Granado Riollo.

Ha salido para Barcelona don Miguel Calvo.

—**Albums para bordar, ganchillo y punto de cruz. Librería Núñez, Rúa, 13.**

ENLACE CERECEDA-GALEANO

Han contraído matrimonio la bella señorita Mary Galeano con don Heliodoro Cereceda, hijos de las estimadas familias Cereceda Galeano. Apadrinaron a los contrayentes doña Nicolasa Rodríguez, madre del novio, y don José Galeano, hermano de la novia, firmando el acta don José Antonio Blanco, don Orencio Ríos, don César Santos, don José San Victoriano, don Isaías Guaza y don Emilio Nava.

Los novios han salido para diferentes capitales.

Nuestra cordial enhorabuena, deseándoles muchas felicidades.

FALLECIMIENTOS

A los cincuenta y seis años de edad, y confortado con los auxilios espirituales, falleció ayer en nuestra ciudad el señor don Eduardo Goenaga Martínez, cuya personalidad era bien conocida en Salamanca, donde contaba con innumerables simpatías y amistades, que se había granjeado por sus envidiables dotes de simpatía y cordialidad.

Con su eterna ausencia el finado deja una estela de vivos recuerdos, que estarán presentes siempre en la memoria de todos cuantos le conocían y trataban, ya que veían en él al hombre bueno, afable y de grandes simpatías, de recto proceder y acrisoladas virtudes.

Desde estas líneas enviamos nuestro más sentido pésame a su desconsolada hija, Carmela; padre, don Juan Goenaga; hermanos, doña Carmen, don Fernando, don Juan (médico) y María del Pilar; hermanos políticos, don Joaquín Segovia, doña Elvira Corvo, doña Angelita Juaristi y doña Rosario Martín Beato; sobrinos, primos y demás apreciada familia.

—Don Guillermo Rodríguez y su esposa, doña Angela Ramos, atraviesan en estos momentos por una prueba dolorosa en extremo y que sólo la más profunda resignación cristiana les ayudará a sobrellevar con entereza. Se trata de la muerte de uno de sus hijos, Pedrín, ocurrida a los cuatro meses de edad, en la dehesa de "Aldealama".

A los numerosos sentimientos de condolencia que con tan triste ocasión, están recibiendo, unimos el nuestro, que hacemos presente a citados señores de Rodríguez; hermanos, Guillermo, Mari, Juan José, Angelita y Basita; abuelos maternos, don Juan José y doña Basilisa, tíos y demás familiares.

Notas financieras

EL BANCO COCA, ELEVADO DE CATEGORIA

La noticia que nos impulsa a escribir estas líneas la recogemos de los periódicos de Madrid y la hemos confirmado en el día de ayer.

Hace unos días, y por la Dirección General de Banca y Bolsa, se ha acordado elevar a la categoría de Bancos regionales a los siguientes, que eran locales: Banco Comercial Trasatlántico, de Barcelona; Banco Coca, de Salamanca; Banco de Comercio, de Bilbao, y Banco Rural, de Madrid.

Nos congratulamos que un Banco netamente salmantino haya sido objeto de esta distinción que estimamos tan justa como merecida por la labor que viene desarrollando y que ha sido apreciada y reconocida oficialmente en las altas esferas financieras, ya que cada día ha ido aumentando su importancia, constituyendo una entidad bancaria que goza del mayor prestigio no solamente en Salamanca y su provincia, sino en toda España.

Reciba nuestra más sincera felicitación el prestigioso banquero salmantino don Julián Coca Gascón y sus hijos, que con tantas simpatías cuentan en nuestra ciudad, felicitación que unimos a las muchas que están recibiendo.

EL VICEPRESIDENTE DE C. I. C. E. S. A., EN SALAMANCA

En la noche del domingo llegó a nuestra ciudad, procedente de París, el vicepresidente del Consejo de Administración de "Comercio Internacional y Créditos del Exterior, S. A." (CICESA), nuestro buen amigo don José María Hernández de Goncor, quien permanecerá en Salamanca algunas horas con el objeto de visitar a sus familiares y amigos.

Plus de carestía de vida en las industrias resineras y fábricas de tejas y ladrillos

Madrid.—El "Boletín Oficial del Estado" publicará mañana, entre otras, las siguientes disposiciones:

TRABAJO. — Orden por la que se establece un plus de carestía de vida en la industria resinera.

Otra por la que se aprueba la Reglamentación nacional de trabajo en la enseñanza estatal.

Otra por la que se establece un plus de carestía de vida en las industrias de fabricación de tejas y ladrillos. (Efe.)

La princesa Isabel, en Malta

La Valeta (Malta).—La princesa heredera Isabel de Inglaterra llegó a Malta, procedente de Londres, en avión. Pasará unos días con su esposo, el duque de Edimburgo. (Efe.)

BANDADA DE PALOMAS Y MIS FABULAS
POESIAS DE MIGUEL R. SEISDEDOS
Venta en
LIBRERIA NUÑEZ
Rúa, 13
PRECIO: 4 PTS.

Al parecer, ciento cincuenta mil comunistas rusos...

(Viene de primera plana)

que se ve interrumpido por las nieves. (Efe.)

Tokio. — Los contraataques comunistas y la mayor resistencia que oponen en diversos sectores del frente de lucha, han frenado algo los avances de las fuerzas de las Naciones Unidas en su ofensiva de "fin de la guerra".

La ofensiva aliada sufrió el primer contratiempo de cierta importancia al contraatacar los rojos contra el punto de enlace del VIII ejército y el X Cuerpo de ejército. Los comunistas penetraron unos diez kilómetros y fueron enviadas rápidamente fuerzas surcoreanas de reserva para reforzar el sector. El ataque rojo se ha producido en la misma zona escarpada que los comunistas utilizaron anteriormente para filtrar millares de hombres a través de las líneas aliadas, para que se unieran a las bandas de francotiradores que actuaban a sus espaldas, con el fin de crear importantes contingentes en la zona montañosa central del país. (Efe.)

DUROS COMBATES

Tokio.—Contingentes de la Segunda División de Infantería norteamericana libran duros combates con unidades comunistas cerca de Kujangdong. Las tropas aliadas no han conseguido todavía romper el sistema defensivo de los rojos en este sector del frente Noroeste.

Por su parte, la veinticinco División ha tenido que retroceder cerca de cuatro kilómetros para reorganizar sus líneas. La primera División surcoreana continúa firme entre Unsan y Taechon, a pesar de la presión de las fuerzas comunistas. (Efe.)

FUERTE PRESION COMUNISTA

Tokio.—El principal punto de la presión de las fuerzas comunistas se encuentra al sur de Unsan, a unos 26 kilómetros al este de Taechon. En este sector, fuerzas blindadas norteamericanas se han visto obligadas a replegarse, ante la superioridad numérica de los comunistas, que utilizaron numerosos cañones y morteros.

Un portavoz del octavo Ejército calcula en veinte mil los comunistas que hacen frente a la 25 División norteamericana en la zona de Unsan. (Efe.)

EVACUACION DE TOKCHON

Tokio. (Urgente.) —Las fuerzas de las Naciones Unidas se han retirado de la ciudad de Tokchon, que ha caído de nuevo en manos de los comunistas. (Efe.)

CONTRAATAQUES COMUNISTAS

Tokio.—La situación en el frente de Corea es la siguiente, según un corresponsal de guerra de la Agencia Reuter:

Las fuerzas comunistas coreanas y chinas han desencadenado importantes contraataques contra el flanco derecho de las tropas de las Naciones Unidas que luchan en el sector noroeste de Corea. Unos veinticinco mil coreanos—la cuarta parte del total de los efectivos aliados que participan en la ofensiva—luchan en retirada, después de haber evacuado la ciudad de Tokchon. Reservas norteamericanas han sido enviadas urgentemente a los sectores donde la lucha es más dura.

Los contraataques de los comunistas comenzaron en la madrugada, cuando los aliados habían alcanzado las avanzadas del sistema defensivo rojo, después de avances sin resistencia. (Efe.)

MOVIMIENTOS DE TROPAS COMUNISTAS

Seul.—De ocho a nueve divisiones soviéticas, con un total de 150.000 hombres, avanzan, según se dice, hacia la frontera noroeste de Corea, anuncia la Agencia United Press.

Agrega la citada agencia, que el ministro del Interior de Corea del Sur ha dado la noticia, pero sin poder garantizar la autenticidad, según dijo. El portavoz del octavo ejército se ha negado a comentarla.

El informe procede de unos prisioneros chinos y de un informante norcoreano, quienes han dicho que habían oído hablar de movimientos de tropas rusas y de la presencia de un general soviético, llamado Vasilier.

Agregaron que las fuerzas soviéticas se componen de dos divisiones mongolas y de 50.000 soldados nipones del antiguo ejército de Keantung, que se rindió a los rusos en 1945. (Efe.)

RETIRADA

Cuartel General de la V Fuerza Aérea en Corea.—Los comunistas chinos están penetrando en el norte de Corea a través del río Yalu, por lo menos en un punto, según declaraciones hechas por un portavoz de la V Fuerza Aérea, basándose en informes recibidos de los vuelos de observación.

La información no señala con precisión el lugar por donde están entrando, pero estas noticias coinciden con las que envía el Servicio de Información de los surcoreanos, que dice que refuerzos chinos procedentes de Manchuria y que cruzaron el Ya'u, han sido los que han paralizado la ofensiva del general Mac Arthur y han obligado a retirarse a varias unidades hasta el mismo Tokchon. (Efe.)

MAC ARTHUR, PERSEVERA

Tokio.—En los círculos militares de Tokio se manifiesta que aunque el general Mac Arthur ha perdido la partida en la lucha contra el invierno, está dispuesto a reanudar la ofensiva.

El general Walton Walker, comandante en jefe del VII Ejército, ha ordenado a sus tropas que se mantengan a cualquier precio en sus posiciones al oeste de Tokchon. Las tropas rojas continúan sus contraataques en esta zona, pero las últimas noticias que se reciben del frente dan cuenta de que la 25 y la segunda divisiones aliadas se mantienen firmemente en sus posiciones, en medio de una gran batalla en un terreno enfangado por la nieve y que impide los movimientos rápidos de la artillería pesada y los vehículos de abastecimientos. La temperatura es muy baja.

Un batallón de la 25 división quedó cercado al sureste de Unsan, donde la infiltración roja es mayor. El mando ha tenido que abandonar el proyecto de abastecimiento por avión a estas fuerzas. (Efe.)

NOTICIAS CONFUSAS

Tokio.—Un portavoz oficial dice a mediodía que las noticias que se reciben respecto a Tokchon son confusas. Creo que contrariamente a las noticias divulgadas en un principio, la ciudad está todavía en manos de las Naciones Unidas. (Efe.)

LOS FURIOSOS CONTRAATAQUES

Tokio. — Salvajes contraataques rojos han detenido la ofensiva de Mac Arthur en Corea y han abierto profunda brecha en la línea aliada, bloqueando los esfuerzos de ayuda desplegados por la Infantería de Marina.

Se calcula que hay unos ciento veinte mil chinos y norcoreanos que han avanzado de 12 a 18 kilómetros en una brecha de unos 12 de ancha, por encima de Tokchon, que amenaza con envolver el flanco oriental aliado del sector occidental y que ha obligado a seis de siete Divisiones aliadas a efectuar retiradas de carácter limitado. (Efe.)

CONTUVIERON AL ENEMIGO

Tokio.—Apoyados por tanques y artillería, los rojos atacaron al primer regimiento de la División Capital, a 12 kilómetros al Norte de Chongkin, después de ceder unos dos kilómetros, los surcoreanos contuvieron al enemigo, haciéndole ciento cincuenta y cinco muertos y veinticinco prisioneros. (Efe.)

TRES BATALLONES CHINOS

Tokio.—Las fuerzas chinas que, a cinco kilómetros al oeste de Yudam, se oponen al avance de la Infantería de Marina norteamericana, las constituyen tres batallones apoyados por artillería. (Efe.)

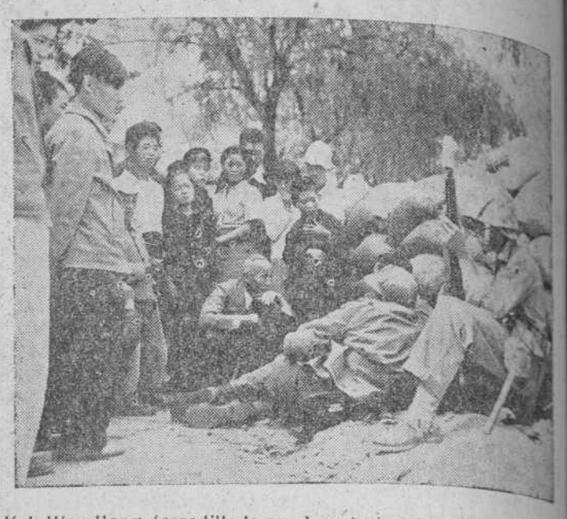

Yuh Won Hong (arrodillado en el centro), miembro de la Asamblea Nacional Coreana, que estuvo escondido tres meses durante la ocupación de Seul por los comunistas, cuenta su odisea a soldados norteamericanos de infantería de Marina y a paisanos coreanos

G. POLO
Enfermedades de la mujer.-Partos
Consulta de 12 a 2.-Teléfono 2613
Crespo Rascón, 17, 1.º — C. S. 69

RELOJES
Sobre-mesa y pared
Nuevos precios y nuevos modelos
PAULINO JOYERIA-RELOJERIA PLAZA MAYOR, 19

EL NIÑO

Pedrín Rodríguez Ramos

SUBIO AL CIELO, EN LA DEHESA DE ALDEALAMA, EL 27 DE NOVIEMBRE DE 1950

a los cuatro meses de edad

Sus desconsolados padres, Guillermo Rodríguez y Angela Ramos; hermanos: Guillermo, Mari, Juan José, Angelita y Basita; abuelos maternos, Juan José y Basilisa; tíos y demás familia,

Participan a sus numerosas amistades tan sensible pérdida.

Hora del entierro: Hoy, día 28, a las cuatro de la tarde, en el cementerio de La Vellés.

EL SEÑOR

DON EDUARDO GOENAGA MARTINEZ

FALLECIO EN SALAMANCA, EL 27 DE NOVIEMBRE DE 1950

a los cincuenta y seis años de edad

después de recibir los S. S. y la Bendición Apostólica

D. E. P.

Su desconsolada hija, Carmela; padre, don Juan; hermanos: doña Carmen, don Fernando, don Juan (médico) y M.ª del Pilar; hermanos políticos: don Joaquín Segovia, doña Elvira Corvo, doña Angelita Juaresti y doña Rosario Martín Beato; sobrinos, primos y demás familia,

Suplican a sus numerosas amistades una oración por el eterno descanso de su alma.

Conducción del cadáver: Hoy, martes, 28, a las cuatro.
Casa mortuoria: Plaza del Mercado, 10.
Funeral: Mañana, 29, a las diez de la mañana.
Iglesia parroquial: San Martín.

El duelo se despide en los sitios de costumbre.

La familia no recibe en este día.

Agencia Funeraria "La Dolorosa"