Año 67 — Número 20.236 — Precio: 50 cts.

El Adelanto

DIARIO DE SALAMANCA

Sábado, 4 de febrero de 1950

REDACCION Y TALLERES: TELEFS. 3185 Y 1924
CALLE DE RAMOS DEL MANZANO, 36

ADMINISTRACION: TELEFONO 1018
RUA MAYOR, 13. — APARTADO 10

El nuevo Director general de Previsión toma posesión del cargo

Madrid.—Esta mañana, en el salón de actos del Ministerio de Trabajo ha tomado posesión el nuevo director general de Previsión, don Fernando Coca de la Piñera. Presidió la ceremonia el subsecretario de Trabajo, señor Pisuerga, a quien acompañaban el director general comisario del Paro, señor Laporta, y altos jefes del Ministerio. (Logos.)

Una conferencia sobre el arte español, en Los Angeles

Los Angeles.—En el famoso "Break East Club", de esta ciudad, ha pronunciado una conferencia sobre el tema "El arte y el folklore de España", el cónsul de España en esta ciudad, don José Pérez del Arco. La conferencia estuvo ilustrada con diapositivas en color de paisajes y asuntos españoles. La prensa de Los Angeles destaca el interés de esta conferencia. (Efe.)

SE ELEVA A EMBAJADA LA REPRESENTACION DIPLOMATICA DE ESPAÑA EN COLOMBIA

Don Domingo de las Bárcenas, embajador cerca de S. M. el rey Faruk de Egipto

El Instituto de Medicina, Higiene y Seguridad del Trabajo queda integrado en el Instituto Nacional de Previsión

Otros acuerdos del Consejo de Ministros celebrado bajo la presidencia de S. E. el Jefe del Estado

Madrid.—En la Subsecretaría de Educación Popular se facilitó anoche la siguiente referencia de lo tratado en el Consejo de ministros celebrado en el día de ayer, bajo la presidencia del jefe del Estado:

PRESIDENCIA DEL GOBIERNO.—Decreto por el que se prorroga para el ejercicio de 1950 los presupuestos de los territorios españoles del Golfo de Guinea, aprobado por ley de 21 de abril de 1949.

Acuerdo del Consejo de ministros por el que se impone a don Francisco Nubiola Queraltó, de Barcelona, por transgresión en materia de tasas, la multa de 200.000 pesetas.

Recursos de agravios.

ASUNTOS EXTERIORES.—Decreto por el que, en régimen de reciprocidad, se eleva a Embajada diplomática la representación diplomática de España en Colombia.

Decreto por el que se nombra representante de España cerca de su majestad el rey de Egipto al embajador don Domingo de las Bárcenas y López Mollinado.

Decreto por el que se concede la gran cruz de Isabel la Católica a don Severino Aznar y Embid.

GOBERNACION.—Expediente de aprobación del presupuesto de la Agrupación Administrativa del Gran Valencia.

Expediente de Agrupación de Ayuntamientos en la provincia de Zaragoza.

Decretos de personal.

EJERCITO.—Decreto por el que se promueve al empleo de general de brigada del Ejército al coronel interventor don José Lorente.

Decretos por los que se transmite a doña María Portolés Viñas y doña María Royo Gonzalvo, madres de don Jesús Soto Portolés y don Cesáreo Lain Royo, respectivamente, las pensiones anuales concedidas a las viudas de los mismos, doña Mariana Fernández Royo y doña Pascuala Agudo Mainar.

Expedientes de trámite.

MARINA.—Decreto por el que se asciende a general de brigada del Cuerpo de Intendencia al coronel don Ulpiano Fernández Pintado y se le nombra jefe de los Servicios de Intendencia del Ministerio.

AIRE.—Informe sobre asuntos del Departamento.

Expedientes de calificada excepción.

JUSTICIA.—Decretos por los que se convalida la sucesión en los títulos de duques de la Roca de Abrantes y de Linares, marqueses de Esquilache, del Duero, de Sadoal y de la Regalía y condes de Malladas, de Marquina de Canceta y Lences.

Expedientes de personal.

Expedientes de indulto y libertad condicional.

HACIENDA.—Decreto por el que se concede un depósito franco a un Consorcio constituido.

Por la Diputación provincial, Ayuntamiento, Junta de Obras del puerto y ría del Guadalquivir y Cámara de Comercio, industria y navegación Sevilla.

Decretos de personal.

Acuerdo por el que se autoriza a la Campsa para concertar un préstamo de 37.225.800 pesetas con el Instituto de Crédito para la Reconstrucción Nacional destinado a la construcción del buque tanque "campaz", al amparo de la ley de Crédito Naval.

Expedientes de crédito y trámite.

AGRICULTURA.—Acuerdo por el que se pasa a las Cortes un proyecto de ley por el que se faculta al Instituto Nacional de Colonización para dar por terminado, con arreglo a las normas que se fijan, los contratos de arrendamiento establecidos sobre las fincas rústicas que adquiera por compra directa para su parcelación o colonización.

INDUSTRIA Y COMERCIO.—Información sobre diversos asuntos del Departamento.

Expediente, de trámite.

EDUCACION NACIONAL.—Expedientes de calificada excepción.

OBRAS PUBLICAS.—Decreto por el que se declaran de urgente ejecución, a los efectos de aplicación de la ley de 7 de octubre de 1939, las obras de aprovechamiento del río Genil en términos de Alameda, Badolatosa y Lucena (Córdoba).

Decreto por el que se nombra delegado del Gobierno en los servicios hidráulicos del Guadiana a don José Delgado Brackenbury, ingeniero de Caminos, Canales y Puertos.

Expedientes de revisión de precios y trámite.

TRABAJO.—Decreto por el que se integra el Instituto de Medicina, Higiene y Seguridad del Trabajo, en el Instituto Nacional de Previsión.

Decreto por el que se modifica el artículo 104 del Decreto de 30 de octubre de 1935. (Logos.)

Canje de notas entre Colombia y España

Bogotá.—En el Palacio del Capitolio se efectuó un cambio de notas entre el ministro de Asuntos Exteriores colombiano, Eliseo Arango, y el ministro de España, don José María Alfaro y Polanco, en virtud de las cuales Colombia y España elevan a la categoría de Embajadas sus actuales representaciones diplomáticas.

La nota española es sobria y en ella se agradece a Colombia su sincera amistad demostrada hacia España.

El ministro de Asuntos Exteriores colombiano, señor Arango, declaró al corresponsal de la United Press: El ministro de España, don José María Alfaro Polanco, ha sido citado para esta tarde, con objeto de entregarle una nota por la cual Colombia eleva a la categoría de Embajada su actual representación en España. Después del cambio de notas protocolarias, el presidente Ospina Pérez designará embajador la semana próxima. Finalmente declaró al periodista que piensa permanecer poco tiempo en Bogotá para trasladarse a Nueva York, donde ha sido nombrado jefe de la delegación colombiana en la ONU. (Efe.)

EL DOCTOR URDANETA, PROBABLE EMBAJADOR

Bogotá.—En los círculos allegados a las altas esferas de la vida nacional se espera que en el término de ocho días sea designado como embajador en Madrid, Roberto Urdaneta Arbeláez, una de las principales figuras diplomáticas y políticas de Colombia.

El presidente Ospina Pérez confirmó que Colombia designaría un embajador en España, en la entrevista exclusiva que concedió al corresponsal de la United Press durante su viaje a Cartagena el martes último.

El ministro de España, José María Alfaro, al ser interrogado, dijo que carecía de novedades para poder informar. (Efe.)

El doctor Legaz Lacambra, en la Asociación Cultural Iberoamericana

Disertó sobre la nueva filosofía argentina en la obra de Carlos Cosio

En la Asociación Cultural Iberoamericana, el insigne profesor don Jesús Legaz Lacambra, rector magnífico de la Universidad compostelana, pronunció su conferencia sobre el tema anunciado, correspondió al ciclo "Hombres de América, que comenzó hace algún tiempo y que con tanta brillantez viene desarrollándose con la colaboración de ilustres personalidades hispanoamericanas.

Presidió el acto el vicerrector don Teodoro Andrés Marcos, y otros catedráticos. Asistió un selecto público.

El dotor Legaz Lacambra trató en el curso de su lección los aspectos fundamentales de la nueva filosofía jurídica argentina, a través de la doctrina y la escuela del jurisconsulto y filósofo argentino Carlos Cosio.

Si la conferencia jurídica argentina —dijo— es una continuación de la europea, sin embargo, Cosio ha sentado las bases de una auténtica filosofía jurídica que se caracteriza esencialmente por la preocupación del nacionalismo y de la argentinidad.

Cosio es, sin embargo, occidentalista, según ha manifestado en diversas ocasiones y así queda expreso en su obra.

Cosio presenta ante los ojos del lector, del erudito del intelectual, un afán incansable por realizar una obra personal, propia y nacional.

La concepción egológica del derecho posee cuatro aspectos principales: ontología, lógica jurídica, lógica jurídica trascendental y axiología jurídica, para cuya teoría egológica el derecho es, en definitiva, un tema cultural, y también muy cierto que lo interpreta no como norma, sino como conducta.

El doctor Legaz Lacambra examinó con todo detalle la obra de Cosio, analizando los aspectos más interesantes de su concepción egológica del derecho, señalando también las influencias de filósofos europeos, así como las divergencias más acusadas en relación con otras escuelas de filosofía jurídica.

Muchos aplausos escuchó el doctor Legaz Lacambra, como premio a su brillante disertación.

EL NUEVO EMBAJADOR BOLIVIANO PRESENTA SUS CARTAS CREDENCIALES

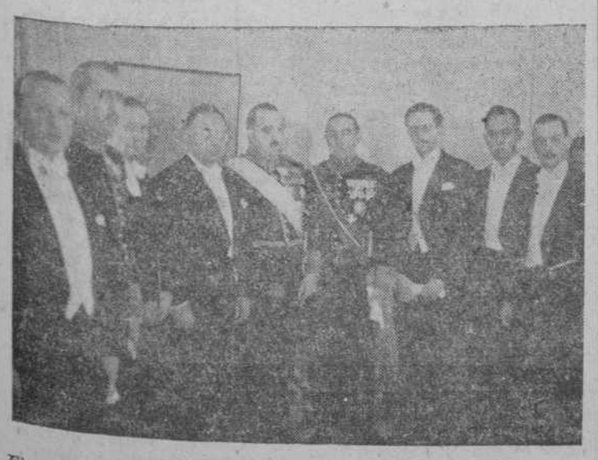

El doctor Heutzog, embajador de Bolivia en Madrid, acompañado por el introductor de embajadores, señor Barón de las Torres, y alto personal de la Embajada boliviana, momentos antes de dirigirse al Palacio Nacional para presentar sus cartas credenciales a S. E. el Jefe del Estado, Generalísimo Franco (Foto Vidal)

BEVIN LLEGA A PARIS, PROCEDENTE DE ROMA

París.—A las diez menos cuarto de la mañana, el secretario del Foreign Office ha llegado a esta capital, procedente de Roma. El viaje lo efectuó en tren. (Efe.)

ENTREVISTA DE UNA HORA

París.—Una hora duró exactamente la conferencia celebrada en la Embajada británica entre el secretario del Foreign Office, Bevin, y el ministro interino de Asuntos Exteriores francés, Schreiter, y el secretario del mismo departamento. (Efe.)

Homenaje íntimo al marqués de la Valdavia

Le fué tributado por los funcionarios de la Diputación provincial de Madrid

Madrid.—Con motivo de cumplirse hoy el tercer aniversario de la toma de posesión del cargo de presidente de la Diputación provincial, el marqués de la Valdavia ha sido objeto de un homenaje íntimo por parte de los funcionarios y diputados provinciales, asistiendo también el alto personal de los centros benéficos y docentes que sostiene la Diputación.

El secretario de la Corporación pronunció unas palabras en nombre de los funcionarios y después le hizo entrega de un Album, firmado por todos, en el que se expresa la gratitud de todo el personal.

Hablaron también los diputados provinciales señores Casares y Palmela, poniendo de relieve las grandes dotes que adornan al marqués de la Valdavia, pidiendo se le nombre hijo adoptivo de la Provincia. (Logos.)

El comandante soviético de Berlín no responde a las protestas occidentales sobre el bloqueo

El mecanismo aéreo para el suministro, está dispuesto para funcionar

Berlín.—Los comandantes militares de los tres sectores occidentales de Berlín celebraron esta mañana una reunión. Examinaron la situación creada por la actitud de los rusos al imponer de nuevo el tráfico lento.

Hasta ahora, el comandante soviético no ha respondido a ninguna de las dos notas de protesta que se le enviaron a este respecto. (Efe.)

TODO ESTA DISPUESTO

Francfort.—Las autoridades aeronáuticas han afirmado que el servicio aéreo anglonorteamericano está listo para responder a cualquier nuevo bloqueo soviético de Berlín, pudiendo suministrar más de tres mil toneladas de alimentos y combustible en las primeras veinticuatro horas siguientes a aquellas en que alguien ordene volver a actuar. Solamente se necesita una orden de Mac Cloy o de Washington para poner el mecanismo a toda marcha, ha dicho un portavoz de la aviación norteamericana.

Se espera el regreso de Mac Clay, que se encuentra en Washington. (Efe.)

SE CIERRA EL TRAFICO

Berlín.—La Policía alemana occidental informa que los soviéticos han cerrado el tránsito por carretera para las comunicaciones con la Alemania occidental, bajo el alegato de que la capa de hielo que se ha formado en las pistas es muy peligrosa para el tráfico rodado. (Efe.)

Boletín Oficial del Estado

Se declaran de urgencia las obras del pantano de Gabriel y Galán

Se regula la reserva de productos alimenticios para la transformación industrial

Madrid.—El "Boletín Oficial del Estado" publicará mañana, entre otras, las siguientes disposiciones:

JEFATURA DEL ESTADO.—Comunicalo haciendo público el nombramiento del reverendo señor don Manuel Llopis Iborra para la sede episcopal de Coria.

OBRAS PUBLICAS.—Decreto por el que se declaran de urgencia las obras del pantano de Gabriel y Galán (Cáceres).

HACIENDA.—Orden para la aplicación del recargo del 15 por 100 sobre las cuotas de los impuestos de derechos reales y sobre transmisión de bienes establecido por la ley de presupuestos de 22 de diciembre de 1949.

INDUSTRIA Y COMERCIO.—Orden por la que se autoriza la aplicación de los recargos provisionales sobre los precios vigentes de los productos siderúrgicos que fueron establecidos por orden de este Ministerio de 17 de mayo de 1948 ("Boletín Oficial del Estado" del 20).

Otra aprobada en Consejo de Ministros sobre continuación del régimen de libertad de precios del pescado fresco.

AGRICULTURA E INDUSTRIA Y COMERCIO.—Orden conjunta de ambos departamentos por la que se regula la reserva de productos alimenticios para transformación industrial y consumo de boca. Los productos agrícolas que pueden alcanzar los beneficios de reserva establecidos en la presente orden, serán exclusivamente los siguientes:

En regadío: Trigo, alubias, patatas, arroz, remolacha azucarera, caña de azúcar y cacahuete.

En secano: Trigo, cebada, avena, centeno, maíz, escaña, alubias, garbanzos, lentejas, patatas y remolacha azucarera.

La duración de los beneficios será:

a) En los terrenos de nuevo regadío, de cinco años.

b) En los terrenos de secano, la duración será de tres años. (Logos.)

A Mac Cloy le parece aún escaso el poder del hidrógeno en las presentes circunstancias

CARLOS ROMULO RECOMIENDA EL MAS RAPIDO ACUERDO SOBRE EL CONTROL DE LA ENERGIA ATOMICA

Washington.—El presidente Truman ha manifestado a los periodistas en una conferencia de Prensa, que todavía no ha encontrado al hombre que haya de suceder a David Lilienthal, como jefe del programa atómico de los Estados Unidos, en el que está incluído el proyecto de bomba de hidrógeno. (Efe.)

EL HOMENAJE A LILIENTHAL

Washington.—David Lilienthal, ha visitado al presidente Truman en la Casa Blanca, y a la salida dijo a los periodistas que no había ido a hablar de su sucesor, sino que solamente de aquellas cuestiones naturales y lógicas al cesar en su cargo relacionado con la energía atómica.

En el banquete que le ofrecieron los cuatrocientos empleados de la Comisión de Energía Atómica, Lilienthal improvisó un discurso en el que dijo no creía que el hombre llegase a destruirse a sí mismo o a su civilización con bombas hidrógeno ni con nada semejante.

Aseguró que el mundo no está al borde del desastre, sino que aún tienen grandes oportunidades de progresar, y añadió:

No es tan tarde como ustedes creen. Yo creo que es más temprano de lo que ustedes se figuran.

Los funcionarios hicieron entrega a Lilienthal de un reloj magnífico, como recuerdo de los que estuvieron a sus órdenes en la citada comisión. (Efe.)

A MAC CLOY LE PARECE POCO

Nueva York.—El Alto Comisario de los Estados Unidos en Alemania, J. Mac Cloy, ha manifestado en el momento de subir al avión que le ha de trasladar a Europa, que si la decisión hubiera dependido de él, hubiera ordenado la fabricación de una bomba de oxígeno, si ésta era de mayores proporciones que el hidrógeno.

Interrogado sobre las noticias de que la resistencia al comunismo aumenta considerablemente en la Alemania Oriental, Mac Cloy dijo que era posible que consistiese en que las presiones son cada vez mayores en la zona soviética. (Efe.)

HABLA ROMULO

Lake Success.—El presidente de la Asamblea General, Carlos Rómulo, ha declarado que las Naciones Unidas deben redoblar sus esfuerzos para establecer un control internacional sobre la energía atómica y la bomba de hidrógeno.

Aunque no ha comentado, la orden del presidente Truman a la Comisión de Energía Atómica para que se proceda a la fabricación de la bomba de hidrógeno, porque como representante de un país extranjero, dijo, no tenía derecho a hacerlo, ha sido este el primer comentario oficial hecho por funcionarios de las Naciones Unidas. (Efe.)

SOBRE EL ESPIONAJE

Washington.—El presidente del Comité Mixto de la Energía Atómica, Brian Mac Mahon, ha convocado una reunión de urgencia para discutir las posibles complicaciones que hayan podido surgir en el caso de espionaje científico atómico anunciado en Londres, con la detención del doctor Fuchs. (Efe.)

BARKLEY APRUEBA LA ORDEN

Washington.—El vicepresidente de los Estados Unidos, Alben Barkley, ha manifestado en un discurso pronunciado en el Club Nacional Femenino de Prensa, que aprueba la decisión presidencial de proceder a la fabricación de la bomba de hidrógeno.

Barkley dijo que, a pesar de la aversión que el Gobierno y el pueblo de los Estados Unidos, sienten por los devastadores efectos de la guerra, es preciso disponer de instrumentos como la superbomba mientras no existan otros medios de mantener la paz. Considera la superbomba como un elemento eficaz para evitar que alguien intente dominar al mundo. (Efe.)

Rusia sigue eludiendo las protestas francesas sobre el régimen indochino

Radio Moscú trasmite el texto de la acusación soviética contra Hiro Hito

París.—Es posible que Francia llame a su embajador en Moscú, en vista de la negativa rusa a aceptar la protesta francesa contra el reconocimiento soviético del régimen comunista indochino, dicen personas generalmente bien informadas.

Por otra parte, informantes próximos a la Embajada Soviética, dicen que Bogomolot ha recibido instrucciones del Kremlin para eludir toda protesta francesa, alegando que Francia ya ha reconocido la soberanía a Bao Dai, en Indochina.

Se sabe que el embajador soviético devolvió la protesta francesa en el mismo sobre que le fué enviada, acompañada de una nota en la que se decía que Rusia no podía tomarla en consideración. (Efe)

—o—

Londres.—Radio Moscú ha transmitido el texto de la nota entregada el miércoles en Washington y Londres, en la cual la Unión Soviética pide que se juzgue a cuatro generales japoneses, así como al emperador Hiro Hito, como criminales de guerra.

En la nota se detalla que los cuatro generales y el emperador participaron en el plan para utilizar la guerra química. Son Shiro Ishi, Kitano, Yutsiro y Kasasara. Dice la nota rusa que el reciente juicio contra dos oficiales japoneses en Siberia, como criminales de guerra, probó la complicidad de Hiro Hito y de los cuatro generales mencionados. (Efe.)

El partido socialista retira sus ministros del Gobierno Bidault

Serán sustituídos sin necesidad de plantear la crisis

París.—El partido socialista francés ha decidido retirar a sus ministros del Gabinete, se anuncia oficialmente. (Efe.)

—o—

París.—Los cinco ministros socialistas que abandonan el Gobierno de coalición presidido por Bidault, son: Jules Moch, ministro del Interior; Pierre Selelle, ministro de Trabajo; Robert Lacoste, de Industria y Comercio; Christian Pinoau, de Obras Públicas, y Eugene Thomas, ministro de Correos y Telégrafos. (Efe.)

—o—

París.—Inmediatamente después de la retirada de los ministros socialistas del Gabinete Bidault, éste indicó que ello no le obligaba a presentar la dimisión de su Gobierno y que sustituiría a los cinco ministros socialistas dimitidos con miembros de otros dos grandes partidos de la coalición actual. (Efe.)

—o—

París.—Los ministros socialistas decidieron abandonar el Gobierno Bidault en una reunión celebrada por el partido después que el Gabinete había acordado conceder nuevos subsidios a los obreros peor pagados, porque eran inferiores a lo pedido por los socialistas y un compromiso moderado entre sus peticiones y las tendencias derechistas del Gobierno de coalición. (Efe.)

Disolución del Parlamento británico

Londres.—El rey Jorge VI ha disuelto el actual Parlamento, como estaba previsto. Las elecciones se celebrarán el 23 de febrero. (Efe.)

El Adelanto

Es el diario más antiguo de la capital y provincia

LA CIUDAD

Sucesos locales

Accidente de trabajo

A las dos de la tarde, fué ayer asistido en la Casa de Socorro el herido en accidente de trabajo Pedro Cruz Gómez, de quince años de edad, que vive en Chamberí.

Presentaba una herida cortante en el dedo anular de la mano izquierda. Fué curado por el doctor de guardia, señor Revillo.

Herido casual

También fué ayer curado en la Casa de Socorro, por el doctor de guardia, señor Nuñez, a las cinco y media de la tarde, Rufo Herrero García, de cuarenta años de edad, que habita en Pérez Oliva, número 1, el cual presentaba contusiones en la mano derecha, de pronóstico leve, que se había producido casualmente.

Información del Gobierno civil

El excelentísimo señor gobernador civil de la provincia, don Joaquín Pérez Villanueva, ha cumplimentado a los excelentísimos señores obispo de la diocesis y gobernador militar de la plaza y provincia.

Y en el día de ayer recibió en su despacho oficial las siguientes visitas:

Excelentísimo señor obispo de la diócesis.

Ilustrísimo señor fiscal de Tasas.

Señor alcalde presidente del excelentísimo Ayuntamiento de Salamanca.

Don Nicolás Rodríguez Aniceto.

Secretario de la Junta provincial de Defensa pasiva.

Asimismo despachó con los jefes de diferentes organismos que dependen de su autoridad.

Adoración Nocturna

En la noche del día de hoy celebrará su Vigilia mensual en la iglesia de los Padres Jesuitas, el Turno IV, "San Pascual Bailón", aplicándose la Santa Misa y oraciones especiales por la intención de don Mariano García González.

Vida cultural

Finalizando el ciclo de conferencias acerca del Nistagmo, organizado por la Academia de Medicina de la Congregación Mariana Universitaria, esta tarde, a las ocho, el profesor doctor don Guillermo Núñez, desarrollará el tema "Nistagmo laberíntico".

De nuevo se invita a los señores médicos y estudiantes de Medicina.

La conferencia se celebrará en los Luises, Serranos, 2.

Cupón pro ciegos

Número premiado con 25 pesetas en el Cupón Pro Ciegos para Salamanca, Zamora Avila, Cáceres y Segovia, correspondiente al sorteo celebrado ayer, 3 de febrero:

279

Premiados con 2,50 pesetas, todos los terminados en 79.

Convocatoria de un curso extraordinario de Instructores Elementales del Frente de Juventudes para Maestros

La Delegación Nacional del Frente de Juventudes (Jefatura Central de Enseñanza) convoca un curso extraordinario de instructores elementales para maestros de veinte días de duración en régimen de internado que tendrá lugar en un albergue del Frente de Juventudes durante el próximo mes de abril.

El plazo de inscripción para el curso estará abierto en esta Sección de Enseñanza hasta el día 10 de los corrientes.

Las instancias se dirigirán al jefe central de Enseñanza con arreglo al modelo que se acompaña, por conducto de esta Jefatura de Distrito (Sección de Enseñanza). En ellas se consignará el domicilio del interesado, donde se hará la citación y se enviarán las últimas normas.

Para asistir a este curso será indispensable haber sufrido el reconocimiento médico en esta Jefatura de Distrito y encontrarse físicamente apto.

Cuantas dudas surjan y cuantas aclaraciones se deseen serán solicitadas a la Sección de Centros de Enseñanza del Frente de Juventudes, sita en Generalísimo Franco, 27.

Modelo de instancia

....., maestro nacional, de ..... años de edad, afiliado a Falange con categoría ....., y con destino en la escuela de ....., provincia de ....., expone:

Que deseando asistir al curso extraordinario de instructores elementales convocado en la instrucción técnica núm..... se compromete a someterse disciplinadamente a las órdenes que reciba para la asistencia y permanencia en el curso y solicita asistir al mismo, manifestando que en caso de celebrarse debe comunicarse con él a las siguientes señas (calle, localidad y provincia).

Por Dios, España y su Revolución Nacionalsindicalista.

..... a ..... de ..... de 1950. (Firma.)

Al jefe central de Enseñanza del Frente de Juventudes.—Madrid.

DOS PELICULAS QUE TRIUNFAN CON EXITO APOTEOSICO

Rumbo a Oriente en el SALAMANCA

DANNY CAYE con las cuarenta muchachas más bonitas de los Estados Unidos, en una espléndida revista llena de luz, color, belleza y alegría. (Tolerada para menores)

JUEGO DE PASIONES en el MODERNO

ESTHER WILLIAMS, la adorable estrella nadadora, reaparece en una magnífica piscina de California a todo color. Todo el público la admira una y otra vez. (No tolerada)

El día en la Audiencia

HOMICIDIO FRUSTRADO Y TENENCIA DE ARMAS

Hecho ocurrido en Espino de la Orbada

En la noche del 10 de diciembre de 1948, el procesado en la causa que ayer se vió en juicio oral, Antonio García Mesonero, por resentimientos que tenía con su convecino de Espino de la Orbada Víctor Salinas González, lo esperó en una calleja de dicho pueblo, y cuando discutían por ciertas manifestaciones que había hecho el Víctor del Antonio, éste último sacó una pistola de dos caños con gatillos y en buen estado, haciendo sobre el Víctor dos disparos que por fortuna no le lesionaron, produciendo únicamente un orificio en su chaqueta y sin que el Antonio tuviera licencia ni guía para el uso del arma que fué ocupada y obra como pieza de convicción.

Por el referido hecho, el fiscal, señor González Serrano, acusó al procesado como autor de un delito de homicidio frustrado y tenencia ilícita de armas, sin circunstancias, solicitando que se le condenase por el homicidio frustrado a la pena de ocho años y un día de prisión mayor, y por el de tenencia de armas, a dos años, cuatro meses y un día de prisión menor.

La acusación particular, a cargo del letrado señor Vivas, coincidiendo en lo sustancial del hecho con la versión del señor fiscal, acusó también al procesado en igual forma que aquél, con la variación de apreciar en contra del procesado la agravante de nocturnidad, y pidió que se le condenase por el primero de los delitos a la pena de doce años de prisión mayor, y por el segundo, a cuatro años de prisión menor, accesorias y pago de costas.

Según el defensor, señor González Cobos, el hecho de autos se desarrolló en forma opuesta a la versión de las acusaciones pública y particular, pues si el procesado hizo el disparo de arma fué para repeler la agresión de que le hacía víctima el perjudicado, no existiendo en todo caso más que el delito de tenencia ilícita de armas y concurriendo en favor del mismo en el supuesto de admitirse la calificación del señor fiscal, las circunstancias atenuantes de haber precedido a la ejecución del hecho estímulos tan poderosos que produjeron en el ánimo del autor arrebato y obcecación, y además la de haberse presentado de manera espontánea ante la Autoridad judicial antes de tener conocimiento del hecho.

Las acusaciones razonaron sus pretensiones en los oportunos informes, haciendo lo propio la defensa, sosteniendo que en manera alguna podía reconocerse la existencia del delito de homicidio frustrado.

Una vez finalizados los informes, el juicio se declaró concluso para que el Tribunal dicte sentencia.

EL LICDO. SALVADERA

Excmo. Ayuntamiento de Salamanca

ANUNCIO

Durante el plazo de quince días hábiles, a partir del siguiente al de la publicación del presente anuncio, queda expuesto al público, para oír reclamaciones, en la Secretaría Municipal (Negociado de Policía), el expediente incoado a instancia de don Benjamín Pérez solicitando licencia para instalar una fábrica de jabones con caldera abierta para la fusión de grasas, en la finca número 2 de la calle de Peñaranda, esquina a la de Cardenal Almaraz, de esta ciudad.

Lo que se hace público para general conocimiento.

Salamanca a 2 de febrero de 1950.—El alcalde, Luis Fernández Alonso.

Antiguas Alumnas Salesianas

Mañana, domingo, es el día de la antigua alumna salesiana.

La misa se celebrará a las nueve, y la bendición, a las seis de la tarde.

SABAÑONES ULCERADOS ECZEMAS - HERPES QUEMADURAS - GRANOS POMADA FERCO

REGISTRO CIVIL

Durante las últimas veinticuatro horas se han hecho en el Registro Civil las inscripciones siguientes:

NACIMIENTOS

Nicanora Sánchez Mesonero, Tomás Ignacio Alonso Prieto, Antolín Cacho Romo, José Antonio Calvo Martín, María Dolores Martín Mateos, Julia García Jiménez, María de la Concepción Salas Hernández.

DEFUNCIONES

José Fraile Fraile, de setenta y tres años; Mariano Fraile Lucas, doce meses.

Dr. Tomás de Juan

GARGANTA, NARIZ Y OIDOS

Plaza de España, 1

Consulta a las doce y media

7,45 COLISEUM 10,45

¡EXTRAORDINARIO ESTRENO!

Un canto a nuestra gloriosa aviación. Por ANTONIO VILAR y NANI FERNANDEZ

Alas de juventud

Tolerada - Graciosa y emocionante a la vez

LICEO: Unica, a las 4,30 - Un programa doble - Tolerado

Aventuras de don Juan de Mairena

y DON JUAN DE SERRALLONGA

Los teatros estarán perfumados por Perfumería EMILIA - ANTONIO

CARTELERA DE ESPECTACULOS

GRAN VIA. — A las 5,30, "UNA MUJER CUALQUIERA" (no tolerada), por María Félix; a las 7,45 y a las 10,45, estreno de "FASCINACION" (no tolerada), por Viveca Lindfors.

COLISEUM.—A las 7,45 y a las 10,45, "ALAS DE JUVENTUD" (tolerada), por Antonio Vilar y Nani Fernández.

LICEO.—Sesión única a las 4,30: "AVENTURAS DE DON JUAN DE MAIRENA", por Roberto Rey, y "DON JUAN DE SERRALLONGA", por Amadeo Nazzari (toleradas).

CINEMA SALAMANCA.—A las 7,45 y a las 10,45, "RUMBO A ORIENTE", por Danny Kaye y Dinah Shore (no tolerada).

MODERNO. — Sesión única desde las 5: "JUEGO DE PASIONES" (no tolerada), por Esther Williams y Van Johnson.

BRETON. — A las 7,45 y a las 10,45, estreno de "POTOTO, BOLICHE Y COMPAÑIA" (tolerada).

TARAMONA. — A las 6,30, "LA NOCHE TIENE OJOS", por James Mason, y "LA DAMA DE LA FRONTERA", por Ivonne de Carlo (no toleradas).

¡NO MAS TOSES CON PASTILLAS OLFEX!

INMEJORABLES CAJA: UNA PESETA EN FARMACIAS

C. S. N.º 11349.

Delegación técnica de restricciones de la zona centro-norte

NORMAS QUE SE HAN DE APLICAR PARA LA RECAUDACION DEL RECARGO TERMICO DURANTE EL AÑO 1950

Los gastos habidos durante el año 1949, con motivo de haber se producido porcentajes muy elevados de energía térmica comparativamente a los años anteriores, y la necesidad de que estos gastos se repercutan por igual entre todos los abonados, justifican la aplicación de unos recargos térmicos uniformes de las siguientes cuantías, en los consumos de energía eléctrica realizados en toda la zona Centro-Norte:

Consumos en alumbrado y usos domésticos, 35 por 100.

Consumos de fuerza motriz en alta y baja tensión, 30 por 100.

Los coeficientes anteriores se recargarán sobre el importe de los consumos realizados por los abonados de las empresas siguientes, radicantes en esta provincia: Electra de Salamanca S. A.

Las empresas distribuidoras de energía que la consuman directamente de Iberduero, suministrándola, a su vez, a otros distribuidores, recargarán el suministro a estos últimos en un 30 por 100, en concepto del recargo térmico debiendo los interesados tenerlo en cuenta al confeccionar sus escandallos de compensación que, para su aprobación, presentarán por conducto de la Delegación de Industria correspondiente.

MIGUEL BECERRO

MATRIZ Y PARTOS

Horas de consulta: de 11 a 2. Concejo, 9, 2.º, izqda. Tel. 1285. C. S. n.º 14.

MARIANO PEREZ FRAILE

Profesor A. de la Facultad de Medicina

CIRUGIA GENERAL

Consulta diaria

CLINICA PEREZ FRAILE

Granados, 3 Ciudad Rodrigo

Sociedad Filarmónica de Salamanca

Opera los días 6 y 7

Las dos representaciones que tendrán lugar los anunciados días 6 y 7, es decir, el lunes y martes de la próxima semana, tendrán como detalle el reparto siguiente:

Por lo que se refiere a "Lucia de Lammermoor", es el siguiente.

Lucía, María de los Angeles Morales; Alisa, Pepita Moncayo; sir Edgardo, Enrique de la Vara; lord Eurico, Antonio Gallego; Normando, José Berasategui. Orquesta: la Orquesta de Cámara Española, dirigida por el maestro José Luis Lloret.

En cuanto afecta a "La Traviata", el reparto es el siguiente:

Violeta, María de los Angeles Morales; Flora, Pepita Moncayo; Annina, Isabel del Río; Alfredo, Enrique de la Vara; Germont, Antonio Gallego; Gastón, Antonio Caballero; barón, Lázaro Erauzquin; marqués, Carlos Dotti; doctor, Lázaro Erauzquin. Orquesta: la Orquesta de Cámara Española, dirigida por el maestro José Luis Lloret.

En el día de ayer ya se ha notificado que nuestra Sociedad, a fin de lograr para la ópera un éxito seguro, ha concertado y confiado la interpretación de las óperas a la notabilísima Agrupación Orquesta de Cámara Española, cuya presentación en Madrid en recientes conciertos ha obtenido un completo éxito.

Este conjunto, perfectamente disciplinado y constituído por artistas de alta calidad, seguramente ofrecerá una perfecta interpretación de estas óperas.

Para dar al acontecimiento artístico que se proyecta la importancia que el mismo tiene, el teatro será objeto de un arreglo especial.

ABONOS Y SOCIOS TRANSEUNTES

Los socios fundadores y de número pueden asistir a este acontecimiento los que lo deseen suscribiendo el abono del que ya se ha hecho referencia.

Los aficionados en general pueden presenciar también estas representaciones suscribiendo como socio transeúnte el oportuno abono mediante la cuota de 80 pesetas para dos representaciones y 45 pesetas para una de ellas, en las oficinas de esta Sociedad, sitas en la calle de la Compañía, número 4, segundo.

PAGO DE INSCRIPCION A LA OPERA

Los cobradores de la Filarmónica se encuentran en estos momentos cobrando a domicilio, en unión del recibo del presente mes de febrero, el abono a la ópera que procede de los boletines inscriptos.

IMPORTANTE

Al efectuar el recuento de abonos se pudo observar que algunos señores socios han suscrito por duplicado el boletín de abono a las citadas representaciones. Si, como parece deducirse, esto fué por temor de que se hubiera extraviado el primer boletín, no precisan hacer aclaración alguna. En caso de que fueran otras las razones para esta segunda inscripción, se les ruega pasen por la oficina para tomarlo en cuenta.

Salamanca a 2 de febrero de 1950.

J. BELLIDO

Piel, sífilis, venéreo. Consulta a las doce y a las ocho. Antonio Espinosa, 10 (esquina General Sanjurjo). Tel. 2140. (C. S. 11)

La PROVINCIA

De Béjar

GESTIONES DEL ALCALDE EN MADRID

El alcalde, don Antonio Gómez-Rodulfo, ha estado recientemente en Madrid, donde gestionó diversos asuntos en los Centros ministeriales de acusado interés para nuestra ciudad.

El resumen de estos asuntos, amablemente facilitados por el señor alcalde, es el siguiente:

En el Ministerio de Obras Públicas se trató de una ampliación en el suministro de aguas, que viene siendo ya de urgente necesidad por el notable aumento de la población. En este Ministerio se ofreció una apreciable ayuda económica, que contribuirá a resolver tan importante problema.

Del propio modo, el ministro de Trabajo acogió con interés la exposición que le hizo el señor alcalde de construir la segunda fosa aséptica en el grupo de viviendas "Virgen del Castañar" y acometer otras obras que se consideran indispensables y reduzcan en lo posible el paro obrero. El señor ministro pidió proyectos y en atención a su buena disposición de siempre, respecto a Béjar, cabe esperar, con el mejor fundamento, su valiosa ayuda.

Otro de los grandes problemas de esta ciudad fué abordado en el Ministerio de Justicia, pues sabida es la necesidad de instalar los Juzgados con el decoro que exigen la población y la misión que cumplen. También el titular del ministerio se mostró propicio a prestar ayuda económica escalonada en varios ejercicios, habiéndose pensado en el antiguo palacio ducal para la instalación de estos Centros.

En relación también con el palacio, el señor alcalde sostuvo una amable entrevista con el señor marqués de Lozoya, director general de Bellas Artes, quien ofreció intervenir con el señor ministro de Educación Nacional para que en referido palacio se instale el Museo que ha de guardar las obras de Mateo Hernández que no sean clasificadas para figurar en el Museo de Arte Moderno.

En entrevista con el director general de Correos y Telecomunicación se trató de las varias soluciones que se ofrecen para la construcción del edificio adecuado en que instalar estos servicios, que han alcanzado una importancia extraordinaria. El señor Rodríguez Miguel mostró decidido interés por la solución de este asunto, interés que comparte el secretario general.

Por último fué tratada en el Instituto Nacional de Previsión la construcción de un ambulatorio que concentre la asistencia médica al trabajador.

Como se ve por las cuestiones sumariamente expuestas, ha sido fructífera la estancia del señor Gómez-Rodulfo en Madrid, siendo de desear que se pongan en marcha, cuanto antes, la serie de proyectos enumerados.

A. GARCIA

TEATRO GRAN VIA

Hoy, a las 5,30, último pase de

UNA MUJER CUALQUIERA

María Félix, Antonio Vilar

A las 7,45 y 10,45, sensacional estreno

FASCINACION

La película que llevó a la fama a

Viveca Lindfors

Triunfadora de Hollywood, donde se le considera sucesora de Greta Garbo. Su última película, en technicolor, con Erroll Flyn, "Aventuras de Don Juan", la consagra como la estrella mejor de nuestros días

Autorizadas para mayores

Este teatro estará perfumado por Perfumería EMILIA - ANTONIO

Delegación de Hacienda de Salamanca

A LAS EMPRESAS MERCANTILES, INDUSTRIALES Y COMERCIO EN GENERAL

Por referencias verbales y anuncios propagandísticos que obran en mi poder, he venido en conocimiento de que don Pablo Salvador Bullón se dirige a las empresas, sociedades, comerciantes, industriales, etc., etc., ofreciendo sus asesoramientos tributarios relacionados con la Hacienda Pública en todas sus fases bajo la denominación y título de profesor mercantil de Hacienda.

Interesa a esta Delegación de Hacienda hacer saber a todos los contribuyentes y al público en general, que ni el señor Salvador Bullón presta sus servicios a la Hacienda Pública ni ostenta la condición de profesor mercantil de Hacienda, por haber causado baja en el cuerpo de dichos profesores mercantiles de Hacienda, por orden ministerial de 4 de diciembre de 1947, publicada en el "Boletín Oficial del Estado" del día 31 de marzo de 1948.

Los únicos profesores mercantiles de Hacienda afectos a esta provincia, lo son don Martín Pascual Cancelo y don Mariano Escobedo Carnicer, los cuales, en el ejercicio de su función oficial, deberán acreditar su personalidad a requerimiento de los señores contribuyentes, mediante la exhibición del carnet que, como tales, les acredita, expedido por mi autoridad.

Salamanca 3 de febrero de 1950. — El delegado de Hacienda.

Vida Religiosa

IGLESIA DE SAN ESTEBAN

(Padres Dominicos)

Mañana, día 5, primer domingo de mes, celebrarán las adoraciones del Rosario su fiesta mensual en honor de la Santísima Virgen del Rosario, con los cultos siguientes:

Misa de comunión a las ocho y media.

Exposición, rosario, sermón, procesión del Rosario y salve, a las siete y media de la tarde.

PADRES CARMELITAS DESCALZOS

Mañana, domingo, día 5, fiesta mensual del milagroso Niño Jesús de Praga, con la misa de comunión armonizada, a las nueve, y por la tarde, a las cinco y media, coronita, plática y procesión.

También celebra su fiesta, mañana, domingo, la Pía Unión de Santa Teresita, con misa de comunión, a las nueve, y la fiesta de la tarde, a las siete y media. Al final de la fiesta habrá imposición de medallas para todas aquellas personas que deseen ingresar en la Pía Unión.

Semana Devota de la Virgen del Carmen

Mañana, a las doce y media, tendrá lugar la Junta mensual de la sección de caballeros de la Semana Devota. Se recuerda, una vez más, que deben asistir todos los socios.

La misa de funeral del celador Atilano Lozano será el lunes próximo, a las ocho de la mañana.

Pía Unión del Tránsito de San José

El día 5 empiezan los siete Domingos dedicados al Glorioso Patriarca San José, con los cultos siguientes:

Misa de comunión, cantada, solemne, a las nueve. Se invita a todos los fieles tomen parte en el canto de la misa y en la sagrada comunión.

Por la tarde, a las siete y media, Exposición mayor, ejercicio de los siete domingo y sermón, por el reverendo padre fray Bernardo de la Santísima Trinidad.

A continuación se impondrá la medalla a todos los fieles que deseen pertenecer a esta Pía Unión, para lo cual las adquirirán en las mesas colocadas en la puerta de la iglesia.

Anuncios por palabras

Hasta 20 palabras, 5 ptas. por inserción. Cada palabra más, 0,40 pesetas

Ventas

ARTICULOS USADOS

"Ningún artículo usado podrá venderse, según lo dispuesto en la legislación vigente, a mayor precio del 80 por 100 del señalado en la tasa."

VENDO la casa número 23 calle Jorge I (Prosperidad). Tres viviendas, una libre. Ganga. Informes, la misma o teléfono 2885. 15-a-3

BICICLETAS. Vendo dos, una carrera y otra paseo, seminuevas. Tratar dos en adelante, Barrio de Chamberí, calle segunda, número 21. 2-2

BICICLETAS FORMIDABLES "C. I. L.", "G. A. C.", "MIÑAMBRES". Ligeras, económicas. Al contado y plazos. Cubiertas, cámaras, accesorios. Descuento a revendedores. Casa Miñambres, Salamanca.

SERAFIN y OREJA venden dehesa 2.000 huebras, pasto, labor, monte. Otra 1.300 huebras, pasto, labor, monte. Otra 2.100 huebras, pasto, labor, monte. Travesía Papín, 14. Café Granja. Tel. 1397. 1-1

TRILLADORAS ANGELES. Tipo A, producción en trigo, 5.000 kilogramos. Tipo C, producción en trigo, 10.000 kilogramos. Industrias Siderúrgicas, S. A., Apartado 557, Barcelona.

GRAN OCASION: Vendo en los Pizarrales tres casas, una llave en mano, con gran corral y puertas traseras, propia para granja, pozo y servicio higiénico, y otras dos de la misma finca, rentando 250 mensuales. Informes, Recreo, 25 (Prosperidad). 3-2

MAQUINAS punto, con tejedora domicilio, enseñar, cambio mayores pequeñas; también compro. Montesa, 14, 1.º, derecha. Teléfono 256038. Luis Rivas, Madrid.

RIEGOS, grupos a gasolina-eléctricos, arados giratorios, fijos, cultivadores, molinos, piezas, formones, tornillos, rejas (descuento Cámara). Ferraria, S. L. Generalísimo, 27.

VENDO vaca lechera, segundo parto. Remolacha forrajera y cebollón. Para tratar, Agustín Pérez, Nava de Sotrobal. 3-a-3

VENDO 120 corderos lechales merinos, peso medio 15 kilogramos. Tratar, Domingo Alonso, Sepulcro Hilario. 3-a-3

NORIA VENDO del número 2, marco hierro, 34 cangilones. Para verla tratar, Cabezavellosa de la Calzada, con Anselmo Prieto. 2-1

¡¡MOTORES!! gasolina "Motorrens" inmejorables, garantizados, y grupos para riegos, ventas contado y plazos. "El Progreso Industrial", Valle Inclán, 11-13. Salamanca. 2-1

MAQUINAS DE COSER, todos los tipos, desde cincuenta pesetas mensuales. Camino de las Aguas, 21. Luis García. 2-1

LE INTERESA saber que Cesáreo Marcos ha trasladado su taller de máquinas de escribir a Generalísimo Franco, 18, teléfono 1987.

Ofertas

HIPOTECAS sobre fincas rústicas y urbanas. Rapidez y reserva absoluta. Enrique Iglesias. Crespo Rascón, 17, 2.º Teléfono 2653. 2-1

¡¡DINERO!! Dispongo hasta un millón de pesetas, para colocar en hipotecas sobre fincas rústicas o urbanas, interés corriente, absoluta reserva. Bernabé. Varillas, 18. 2-1

Demandas

SOBRE finca regadío, a tres kilómetros Valladolid, con valor superior a 2.000.000, tomaría urgentemente 750.000 pesetas primera hipoteca. Apartado 189, Valladolid. 4-2

SE PRECISAN tres habitaciones céntricas para oficina; mecanógrafa con práctica. Informes, Publicidad Arenas. 3-a-2

Compras

COMPRO finca rústica, en los márgenes del río Tormes, hasta tres millones de pesetas. Enrique Iglesias. Crespo Rascón, 17. 2-1

Varios

SUBASTA de 225 vigas de negrillo de la Mancomunidad de Espino, día 9 del actual, a las once de la mañana, en Tardáguila. Pliego y condiciones, en la Mancomunidad de Espino, en Tardáguila. 3-3

Lea usted EL ADELANTO

DEPORTES

La Unión, a Murcia

Conforme habíamos anunciado, ayer salió para Murcia el equipo unionista.

A última hora y como se esperaba casi con seguridad, Albizua sustituirá a Urre.

AJEDREZ

Breve preámbulo

Mientras dure la actividad ajedrecística salmantina, queremos aportar a ella nuestra ayuda. Y un día a la semana haremos espacio para el ajedrez. Alguna cuestión técnica, una biografía de algún gran jugador, algún hecho curioso, una anécdota y el detalle de la actividad local en este deporte constituirán el guión de esta semanal referencia al ajedrez.

Mesa revuelta

A solicitud de la Federación Española de ajedrez, el excelentísimo señor Obispo de Madrid Alcalá aprobó la propuesta formulada para nombrar a Santa Teresa de Jesús, Patrona del ajedrez español.

—o—

¿Son incompatibles el futbol y el ajedrez? Otro día daremos la interesante opinión sobre este asunto de Pedrol, que fué un día gran extremo izquierda del Barcelona y hoy una destacada figura del ajedrez catalán.

—o—

Al doctor Rey Ardid, que fue campeón de España, le ocurrió una vez que un competidor suyo, al enterarse que Rey, además de consumado ajedrecista, era famoso psiquiatra, le dijo, queriendo con ello hacer alarde de ingenioso: "¿Es cierto, doctor Rey, eso de que varias grandes figuras del ajedrez se han vuelto locos?"

El doctor Rey le miró, sonriendo, y le dijo: "Sí, es cierto; pero no lo es menos que yo también trato a muchos locos que no saben jugar al ajedrez."

JULIO PEREZ MARTIN
MEDICO
MATRIZ Y PARTOS
Consulta a las doce
San Justo, 22 — Teléfono 1303
C. S. núm. 26

ANTESALA DE LOS ASES

EL PARTIDO DE ESTA TARDE

Para hoy, a las cuatro de la tarde, está señalado el encuentro de futbol entre el titular del Banco de Santander contra el del Excelentísimo Ayuntamiento, presentando este último la siguiente alineación:

Foro; Jesús, Marce, Antonio; Jerónimo, Tomás; Juanito, Pepe, Paco, Alberto, Fili.

Reservas, Cardi, Santos.

CAMPEONATO DE ACCION CATOLICA

Correspondientes a este campeonato se celebrarán, mañana, domingo, los siguientes partidos:

Sahagún-San Pablo, a las once, en el campo de la Campsa.

Escuela de Comercio - Sancti Spiritus, a las once, en el Rollo.

CITACIONES

C. D. SANCTI SPIRITUS. — A los jugadores que a continuación se cita se les ruega comparezcan, a las once menos cuarto, en el campo del Rollo, para jugar partido de campeonato. Los jugadores son los siguientes: Chuchi; Foñi, Titi, Raúl; Joaquín, Bienvé; Chan, Juanito, Delfín, Luis y Egido. Se ruega igualmente la asistencia de Pepe y Javier, en calidad de reservas.

CES

Aquí está otro de los "que echamos" de Salamanca porque no valía nada. Aquel alto y espigado portero del Paco Iglesias que tampoco interesó conservar, actuó el jueves en el Estadio Metropolitano defendiendo los colores del Atlético, que sí ha sabido ver en Ces unas enormes posibilidades para hacerse un buen portero.

Son unánimes y elogiosos todos los comentarios que le dedica la Prensa madrileña. Muy de veras nos alegramos de ello pues a su tiempo dijimos algo acerca de Ces y procuramos seguir sus andanzas por Ceuta y Vigo.

En fin; Avila no valía nada y triunfa en el Toledo. Ces era una "birria" y lo prueba un Primera División. Mientras...

BALONCESTO

Mañana, en Valladolid, San Fernando-Alas Matacán

Mañana, domingo a las doce, en el campo de la Unidad de Ferrocarriles, se celebrará el partido de baloncesto correspondiente a la Copa Federación del campeonato de España, entre el Club San Fernando, campeón de esta regional, y el Alas Matacán, de Salamanca; estos equipos se eliminarán a doble partido, el día 5, en Valladolid, y el 12, en Salamanca. El equipo que resulte vencedor jugará la siguiente eliminatoria con el equipo campeón de Burgos.

El equipo local, integrado por los antiguos jugadores del Real Valladolid Deportivo, será reforzado con el jugador internacional Lobón, y Gridilla, del San Pedro Luisea.

El Ayuntamiento se ocupará esta noche del problema del agua

Esta noche celebrará sesión extraordinaria el pleno de la Corporación municipal, y en la nota de asuntos figura una nueva proposición de la Alcaldía, sobre adquisición, en orden al proyectado grupo térmico municipal con destino a la Central Elevadora de Aguas para abastecimiento de la población.

Como recordarán nuestros lectores, en la última sesión plenaria una propuesta de la Alcaldía para la adquisición directa de este grupo, no pudo ser aprobada por no reunir el número de votos suficientes para ello, ya que era necesario el voto favorable de las dos terceras partes de los concejales, prosperando, en cambio, otra proposición en el sentido de que la adquisición se hiciera mediante concurso, para la que no se precisaba quórum.

En nuestro número de mañana informaremos a los lectores sobre el acuerdo que hoy adopte el Ayuntamiento en asunto de tanta importancia y trascendencia para la ciudad, y que está tan íntimamente relacionado con el problema del agua.

Notas de Sociedad

VIAJES

Han salido:

Para Valladolid, don Amador Gómez Repiso.

—Han llegado:

De Madrid, don Federico Coca y familia.

—De Badajoz, don Tomás de Juan y familia.

—Cuantos libros nuevos se publican llegan siempre a Librería Cervantes, donde puede usted verlos sin compromiso alguno. Visítenos.

DE DIAS

Mañana, Santa Agueda, es el santo de las señoras viuda de Sánchez y Velasco de Hoyos.

—También celebra mañana su fiesta onomástica doña Julia Ludeña.

MAQUILLAJES, CREMAS, PRODUCTOS DE BELLEZA.
PERFUMERIAS RECIO

NATALICIO

Ha dado a luz una niña, cuarto de sus hijos, la esposa de don Jesús Vicente Martín, de Valdecarros, nacida Columba García Zapatero. Enhorabuena.

FALLECIMIENTO

A la avanzada edad de ochenta y ocho años y rodeada de los solícitos cuidados de los suyos, falleció ayer en Carpiñuelo (Carbajosa de la Sagrada), confortado su espíritu con los Santos Sacramentos y la Bendición Apostólica, la respetable señora doña Martina Mateos Sánchez (viuda de Juan Manuel Rodríguez Velasco).

Cuantas personas la conocieron y trataron, sabiendo por tanto de su extremada bondad, de su sencillez y tantas cualidades como adornaban su carácter, sentirán profundamente su muerte en estas tristes horas, haciendo unánime expresión de condolencia a sus familiares, muy queridos por infinitas amistades.

Nos adherimos a ese general testimonio con el nuestro muy sentido, ante su hijo, don Ramón Rodríguez Mateos; hijos políticos, don Serafín Recio Martín y doña Leonor Martín García; hermanos, hermanos políticos, nietos, sobrinos y demás familia.

Frente de Juventudes

SECCION FEMENINA DEL SEU

Aviso

El próximo domingo, a las ocho de la mañana, en el Hogar Femenino del SEU, Rúa, 20, se concentrarán todas las camaradas inscritas para la proyectada excursión. Se oirá la santa misa en Zamora. Todas las excursionistas deberán llevar su correspondiente merienda.

MUJER:

Solicita tu Servicio Social antes del 10 de marzo si quieres empezar a cumplirlo a partir del 1.º de abril próximo.

EL ALMIRANTE BASTARRECHE, HIJO ADOPTIVO DE JAVEA

La entrega del título tuvo lugar ayer, en Cartagena

Cartagena.—Ha visitado en su despacho oficial al capitán general del Departamento marítimo, almirante Bastarreche, una comisión del pueblo de Javea (Alicante), compuesta por el alcalde de dicha localidad y otras autoridades, entre ellas, una representación de la Cofradía de Pescadores y el teniente coronel de Aviación, señor Noreña, con objeto de hacer entrega al almirante del nombramiento de hijo adoptivo de Javea, cumpliendo un acuerdo del Ayuntamiento de la citada localidad.

El alcalde de Javea pronunció unas palabras resaltando la gratitud que el pueblo debe al almirante Bastarreche, por su constante solicitud en beneficio de la localidad.

Le contestó el almirante con palabras de agradecimiento, y después obsequió a los comisionados con una copa de vino español, brindándose por España, Javea y la Marina. (Logos.)

LOS CINES

COLISEUM

"Alas de juventud"

Después de aquella otra producción española, "Botón de ancla", que tanto éxito tuvo por el tema alegre y optimista de los cadetes de la Escuela Naval de Marín, era casi obligado intentar la realización de otra película con similares características. Y así fué. La producción se hizo pero no por los mismos realizadores de "Botón de ancla".

Y así como en aquélla el tema principal se desenvolvía dentro de la Escuela Naval de Marín en ésta de "Alas de juventud" el argumento tiene su desarrollo en torno a los cadetes de una de las más señaladas academias de pilotos de la aviación militar. Todo el sentido patriótico, unido a la bella historia de amor, con la camaradería y el compañerismo y todos los aspectos de la vida interior de la Academia, está reflejado admirablemente en la película, que viene a ser también una exaltación de la aviación española.

La película se desarrolla simpáticamente, con escenas agradables, de fina ironía y picaresco humor. Tiene buena fotografía, acertados fondos musicales y muestra al final —como era de esperar— la pincelada dramática para hacer resaltar de esta forma los valores emocionales y sentimentales.

"Alas de juventud" aunque no llega a la altura de "Botón de ancla", es una producción enteramente simpática y agradable, mostrando la nota siempre curiosa de la formación de los futuros pilotos militares.

Intervienen como actores en esta película, Nani Fernández, Antonio Vilar, que encarnan a la pareja más principal. En segundo plano aparece Carlos Muñoz y con menos interés Fernando Fernán Gómez y otros.—CORIN.

GRAN TEATRO BRETON
A las 7,45 y 10,45
ESTRENO de la sin par película española
POTOTO, BOLICHE Y COMPAÑIA
(Tolerada)
Con el mayor reparto de estrellas conocido: Pototo, Boliche (los ases de la Radio), Trío Calavera, Pacita Tomás, Antonita Moreno, etcétera
Los "secretos" de la radiodifusión al "descubierto"... RISA... RISA... Viendo esta película, como que "ya tenemos" TELEVISION...
CINEMA TARAMONA
A las 6,30, ESPECTACULAR PROGRAMA DOBLE
LA NOCHE TIENE OJOS
por James Mason, y
LA DAMA DE LA FRONTERA
en technicolor, por Ivonne de Carlo y Rod Cameron
Las más encarnizadas luchas que jamás se han llevado a la pantalla
Mañana...
CAMBIO DE PROGRAMA
Estos locales están perfumados por Emilia-Antonio

La vuelta al Trono de Leopoldo III

Se rechaza la propuesta socialista de desistir del plebiscito

Bruselas.—El Gobierno belga ha rechazado unánimemente una propuesta socialista para abandonar los proyectos de celebración de un plebiscito sobre si el rey Leopoldo debe regresar al trono.

El dirigente socialista y ex primer ministro, Paul Henri Spaak, había propuesto que se abandonase el asunto y se buscase una solución en espíritu de acuerdo nacional.

La propuesta y la negativa se ha hecho público después de la reunión del Gabinete presidido por Gaston Eyskens.

Informes no confirmados dicen que Spaak ha sugerido que el rey vuelva al trono por un período de seis meses, con la promesa de abdicar en favor de su hijo, de diecinueve años, príncipe Balduino.

El Gobierno es partidario del plebiscito mediante el cual el rey volvería si consiguiese el 55 por 100, como mínimo, de los votos de la población belga.

Los socialistas afirman que este plebiscito dividiría a la nación en forma irreparable. (Efe.)

Lleva treinta días durmiendo

Y sin tomar ningún alimento

Madrid.—Esta noche se cumplirán treinta días desde que doña Victoria Velasco Campos se encuentra en estado de coma cerebral apoplético; es decir: sumida en un sopor que la priva de todos los sentidos, aunque a veces abra los ojos durante breves instantes. Lleva, pues, durmiendo, treinta días con sus treinta noches.

Más de treinta doctores han visitado a doña Victoria, que tiene cuarenta y tres años, y vive en la calle del Amparo, 37.

Los médicos, entre los cuales ha despertado gran interés este caso, confían en que la enferma llegue a despertar, a pesar de que desde la noche del cinco de enero último no ha tomado alimento alguno. (Logos.)

FLORINDO CONDE
Garganta, Nariz y Oídos
Pozo Amarillo, 18 - De 12 a 2
Teléfono 1671
Dr. Cándido Asensio
Tisiólogo del Estado, Exdirector varios Sanatorios. Pensionado en otros países
Tuberculosis - Cirugía pulmonar
Cerrada del Corrillo, 4. Tfns. 2112 y 2412
C. S. n.º 87
JOSE URBINA
Jefe de los servicios de Cirugía del Hospital Santísima Trinidad
(Consulta gratuita)
Particular, Sanatorio María Teresa
Teléfonos 1042 - 1038

NO COMPRE..... hasta el lunes, nos lo agradecerá después
SEDERIAS GARCIA
a disposición del distinguido público de Salamanca y su provincia
Generalísimo Franco, 9 -:- Frente al Café Castilla

46-31

Baloncesto internacional

España venció a Francia

La rapidez española desconcertó a los galos

Madrid. — España ha obtenido un magnífico triunfo sobre Francia en el encuentro de baloncesto entre las selecciones nacionales de los países.

Vencieron los españoles por 46 puntos contra 31.

El primer tiempo constituyó una espléndida exhibición de los españoles, que arrollaron materialmente al fuerte conjunto galo, al que superaron en juego de conjunto, rapidez y acierto en el tiro.

Los franceses se defendieron bien, pero fallaron muchos tiros. Puede decirse que la rapidez española les desconcertó.

En el segundo tiempo reaccionaron; pero la ventaja de 30 puntos contra 14 alcanzada por los españoles, y con la que terminó la primera mitad, no pudo ser superada ni siquiera neutralizada, pese a los esfuerzos y al mejor juego realizado por los franceses en la segunda parte.

Iniciáronse los equipos se alinearon en la siguiente forma:

España (camiseta roja y pantalón blanco).—Gámez, Dalmau, Kucharski, Galíndez y Borrás.

Francia (camiseta azul y pantalón blanco).—Bitfiere, Vacceresse, Gullion, Saligñon y Perrier.

Arbitraron acertadamente los italianos Follati y Testa.

El triunfo español fué acogido con ovaciones y vivas por el público, que si bien alentó a los representantes españoles durante todo el encuentro, también aplaudió las buenas jugadas que realizaron los franceses. (Logos.)

Quinielas de futbol

JORNADA XVIII, CORRESPONDIENTE AL DIA 29 DE ENERO DE 1950

Primer premio de 273.119,55 pesetas, entre 259 acertantes de 13 resultados a 1.054,50 pesetas cada uno.

Segundo premio, de 273.119,55 pesetas entre 3.729 acertantes de 12 resultados, a 73,20 pesetas cada uno.

Premiados en Salamanca

Con 1.054,50 pesetas, los boletos números 412.047, 412.589 y 417.567.

Con 73,20 pesetas, los boletos números

411.191	411.507	411.648	
411.821	412.098	412.169	412.180
412.448	412.450	412.494	412.971
413.438	413.605	413.671	413.875
414.170	414.235	414.495	414.727
414.730	414.780	415.329	415.692
415.988	416.021	416.202	416.235
416.363	416.409	416.417	416.454
416.476	416.715	416.819	416.820
417.082	417.209	417.370	417.462
417.524	417.815	417.908	417.988
418.057	418.181	418.737	419.129
419.341	419.387	419.424	419.555
419.697	419.787	y 419.968.	

Los poseedores de estos boletos pueden pasar a hacerlos efectivos por las oficinas de la Delegación del Patronato, a partir del jueves, día 9.

Los boletos para la jornada 19 se hallan a la venta en los sitios de costumbre y en las oficinas de la Delegación del Patronato.

MONTEPIO NACIONAL DE PANADERIA

DE INTERES PARA LAS EMPRESAS PANADERAS

Los industriales panaderos autónomos vienen obligados a satisfacer, con destino al Montepío Nacional de Panadería, el importe de la bonificación que en el precio de la harina les concede la Comisaría General de Abastecimientos y Transportes, canon que ha sido fijado en 1,02 pesetas por quintal métrico de harina elaborado.

Es decir, que mensualmente, los panaderos que no tengan trabajadores a su servicio, deberán ingresar en las Cajas de Ahorros o Bancos autorizados, respectivamente, una peseta con dos céntimos por cada quintal métrico de harina que elaboren.

Con esta misma fecha se cursan las instrucciones procedentes a las Entidades bancarias.

Salamanca, 3 de febrero de 1950.—El delegado provincial, *Pedro Muñoz.*

Noticiario de la XVIII Feria Oficial e Internacional de Muestras en Barcelona

MAGNIFICAS PERSPECTIVAS

Una vez más, a los seis meses de la celebración del próximo certamen ferial de Barcelona, puede aventurarse un propósito certero y optimista, ya que las noticias que se reciben en la Dirección de la Feria no pueden ser más concretas y satisfactorias. Muchísimas firmas comerciales extranjeras y españolas han interesado noticias sobre su posible participación y, en muchísimos casos, sobre los beneficios que les ha significado la asistencia a las anteriores manifestaciones feriales de Barcelona, dada su importancia por lo que a magnífica situación geográfica se refiere y como punto de fácil irradiación comercial, en virtud de las favorables condiciones industriales y comerciales de la ciudad condal.

HAN QUEDADO ABIERTAS LAS INSCRIPCIONES

Desde el día primero de año ha quedado abierta la inscripción de expositores para la XVIII Feria. Muchos industriales y comerciantes han iniciado ya las gestiones para formalizar su inscripción, al objeto de conseguir el mejor stand para exponer los productos por ellos fabricados o representados.

FECHA DE CELEBRACION

La superioridad ha dispuesto que este año la Feria de Muestras de Barcelona, según su costumbre, se inaugure el 10 de junio próximo y se clausure el día 30 del mismo mes.

MUESTRARIOS EXTRANJEROS

Las solicitudes de preautorización para la importación de muestrarios procedentes del extranjero que hayan de ser expuestos en la próxima Feria de Muestras de Barcelona deberán enviarse a la Dirección General de Comercio (Recoletos, número 15, Comisaría General de Ferias y Exposiciones Comerciales).

Para conocimiento y mejor organización, la Dirección de la Feria ruega a los comerciantes e industriales le comuniquen por escrito sus solicitudes de importación, una vez cursadas a la Comisaría General de Ferias y Exposiciones.

AMPLIACION DEL RECINTO FERIAL

En la última reunión del Consejo directivo de la Feria de Muestras de Barcelona, y ante la posibilidad de que la próxima Feria necesite mayor espacio que las anteriores, el alcalde ofreció facilitar aquellas ampliaciones que transitoriamente pudiera requerir la extraordinaria concurrencia de participantes en el certamen ferial, que se presenta bajo tan excelentes auspicios.

Delegación provincial de Montepíos

De interés para las empresas de la provincia encuadradas en los Montepíos Laborales

Se advierte a todas las empresas establecidas en la provincia, que los ingresos de las cuotas correspondientes a los Montepíos y Mutualidades Laborales, deberán verificarlas exclusiva y directamente en las Entidades Receptoras autorizadas por la Dirección General de Previsión, en evitación de los transtornos que se producen ingresando en entidades bancarias distintas de éstas y a los recargos que por demora se imponen a las empresas, que podrían evitarse, en su mayor parte, procediendo en la forma indicada.

Las entidades autorizadas para la recepción de cuotas, son las siguientes:

Zona de Alba de Tormes, en Caja de Ahorros y Monte de Piedad.

Zona de Béjar, en Caja de Ahorros y Monte de Piedad.

Zona de Ciudad Rodrigo, en Caja de Ahorros y Monte de Piedad.

Zona de Guijuelo, en Banca Coca.

Zona de Ledesma, en Caja de Ahorros y Monte de Piedad.

Zona de Ledrada, en Banca Coca.

Zona de Lumbrales, en Banco Hispano Americano.

Zona de Peñaranda, en Caja de Ahorros y Monte de Piedad.

Zona de Sequeros, en Caja de Ahorros y Monte de Piedad.

Zona de Vitigudino, en Caja de Ahorros y Monte de Piedad.

Las empresas de la capital ingresarán exclusivamente en la Caja de Ahorros y Monte de Piedad.

Para verificar las cotizaciones deberán utilizarse los modelos establecidos, que les serán facilitados en las entidades citadas, así como las instrucciones oportunas en relación con los ingresos.

Lo que se publica para conocimiento de las empresas afectadas, con el ruego encarecido de que los ingresos mencionados los verifiquen directamente en las entidades relacionadas.

Salamanca, 2 de febrero de 1950. — El Delegado Provincial, **Pedro Muñoz.**

Dr. Bondía G.ª Puente
Medicina y cirugía del tórax
ANESTESIA INHALATORIA
Unico aparato de hiperpresión a circuito cerrado en Salamanca. Doctor Piñuela, 5, 2.º, izd. Tls. 2615-1162

El LUNES comienza en
Almacenes Sra Goy
y Sucursal Eva la
VENTA FIN DE TEMPORADA
Verdadera campaña de PRECIOS BARATOS

Blanco Pérez arbitrará en Murcia

Para arbitrar el partido Salamanca-Murcia, que se jugará mañana en el campo de la Condomina, ha sido designado el colegiado señor Blanco Pérez.

SOCIEDAD ANÓNIMA MIRAT

En cumplimiento del artículo 23 de los Estatutos de esta Sociedad, por el presente anuncio se cita a todos los señores accionistas para la Junta general ordinaria de aprobación de cuentas correspondientes al pasado ejercicio de 1949. Esta Junta tendrá lugar en el domicilio social, Plaza de la Justicia número 1, a las cuatro de la tarde del día 20 del corriente mes de febrero.

Salamanca, 2 de febrero de 1950. — El secretario, JUAN MIRAT DOMINGUEZ.

Noticias de toros

Otra Escuela Taurina en Granada

Granada.—Ha comenzado a funcionar en esta ciudad una Escuela taurina, dirigida por el Club taurino Granada. En el primer curso se han matriculado 60 jóvenes, de edades que oscilan entre los catorce y veinte años.

Cada mes los dos alumnos más aventajados, a juicio de los profesores y una representación de la crítica, estoquearán dos becerros. El alumno más joven, Rafael Mariscal Bueno, que cuenta catorce años, se ha arrojado ya tres veces como espontáneo a los ruedos.

El funcionamiento de la Escuela ha sido acogido con gran satisfacción por parte de los jóvenes aficionados. (Logos.)

Grandes existencias y variado surtido de
Norias de
Moto-bombas de
Arados de
Prensas de
Trilladoras de
Aventadoras de
Calzos y bujes de
En la fundición de
ALAEJOS
Catálogo gratis
Pedidos a
Hijo de Jorge Martín
ALAEJOS (Valladolid)

Oposiciones RENFE
Aspirantes a factor (16 a 25 años) y auxiliares de oficina (18 a 25 años).
Preparación oral y por correspondencia. Contestaciones propias
ACADEMIA SAGASTA — Sagasta, 4 - MADRID

HOY, a las seis de la tarde, APERTURA de
"EL BOLERO" BAR
Nueva dirección
Cerrada del Corrillo, 3 -:- SALAMANCA

El Adelanto

Fundado en 1883 | Sábado, 4 de febrero de 1950 | Suscripción: 10.00 ptas. al mes

MIENTRAS LA CIUDAD DUERME

EL PERSONAL DE GUARDIA en los servicios públicos

por Guzmán Gombau

Seguimos ocupándonos de la noche y de cuantos en ella viven despiertos, trabajando o esperando trabajar, mientras los demás, la mayoría, duermen y descansan o velan por afición, que este vivir no entra en nuestro campo, porque no obedece a una obligación ni necesidad.

Han pasado por estos reportajes, los servicios de vigilancia de la ciudad la vida en la estación ferroviaria, el paseo nocturno por las calles salmantinas y el panorama de los desérticos jardines, llenos de simbolismos y poesía.

Quedan aún dos aspectos muy importantes de este pulso nocturno de la vida de la ciudad: el del personal que presta guardia nocturna en los servicios oficiales y de pública utilidad y el de las industrias cuya actividad es esencialmente nocturna. Son más numerosos los primeros en cuanto a número de establecimientos, pero es mayor el contingente de personas que trabajan en las industrias durante la noche.

En ese primer aspecto, que hoy abordamos, sería imposible abarcar totalmente su estadística y más aún traer las estampas gráficas de todos ellos, aunque éstas —muchas de ellas— fuesen atrayentes al interés fotográfico.

Por ejemplo, hubiéramos querido traer a este lugar, esas garitas que en las puertas de los cuarteles cobijan al centinela, que junto a un grupo de compañeros vigila la paz y tranquilidad, en los puestos estratégicos de su recinto. Luego la marcha del relevo, interrumpiendo el breve sueño logrado en las horas de descanso, para caminar por los fríos patios, mientras los que terminaron su puesto sienten esas pisadas como si fuesen promesa feliz de un regalo magnífico, el de dormir unas horas cerca de la chimenea del Cuerpo de guardia.

Hubiera sido interesante la estampa de esta otra guardia que en el Parque de Bomberos, espera noches y noches una alarmante llamada telefónica —por fortuna dada con escasa frecuencia— para partir rápidamente con el tanque, a remediar en sus principios lo que puede constituir al menor descuido una sensacional catástrofe.

Tampoco hubiera sido inadecuado traer un recuerdo del personal que en la subestación eléctrica, cuida en la noche la observación de los aparatos de medida o atiende a cualquiera de sus alteraciones, o remedia un imprevisto apagón o —en tiempos de restricciones— se encarga de dejarnos a oscuras, abocados a la utilización de nuestro grupo-linterna.

Pero ello, decimos, sería interminable y sólo algunas fotos han de representar a estas múltiples guardias que cuidan servicios, tan necesarios y precisos para los que duermen, aunque muchos de ellos afortunadamente no sea necesario utilizar sino en contadas ocasiones.

A cuantos hemos mencionado hay que añadir aún, la guardia nocturna de los hospitales de la ciudad, guardia de vela, porque la atención de los enfermos y operados requiere una constante vigilancia y ayuda. Allí está el médico de guardia, los practicantes y las enfermeras y monjitas a quienes corresponde cada día este turno; la telefonista y el mecánico de guardia en Teléfonos, que con el sereno no han de descansar porque es éste uno de los servicios de mayor utilización, incluso a tales horas; el telegrafista, que a lo largo de la noche ha de recibir los telegramas urgentes por esa ventanilla de la sala de aparatos que a esa hora descansan como la ciudad; el personal de Correos, preciso para la preparación de expediciones en las primeras horas de la mañana; el que en la Casa de máquinas, allá en la Aldehuela, mira hacia la luz del depósito y a los aparatos de medida y control; el médico, practicante y ordenanza que aunque puedan descansar algunas horas, velan también en la Casa de Socorro para atender una repentina enfermedad o un inesperado accidente que haga precisa su presencia; el mancebo de botica que casi nunca descansa, porque siendo pocas las farmacias de guardia, no falta nunca la contraseña del sereno del barrio, que trae consigo el despacho de un específico, cuando no la preparación de una fórmula; el inspector y los guardias de la Policía Armada, que hacen la guardia en la Comisaría: el jefe y guardias que en la Municipal controlan el servicio de vigilancia nocturno, y los que de ellos han de hacer la ronda.

He aquí un nutrido grupo de personas con muy importante cometido, en un también buen número de centros y lugares. La lista puede haber quedado incompleta porque es difícil saber cuántos importantes servicios precisan esa vigilancia nocturna constante, como pueden serlo los serenos de diversos Centros, como la Campsa y las estaciones de distribución de gasolina.

Nos quedan aún otros muchos hombres que evocar en esta mención del trabajo nocturno, cuan son las de funcionarios y productores que prestan su servicio en industrias y vigilancias comerciales, pero ello ha de quedar para otro día, porque su número y su labor han de tratarse aparte.

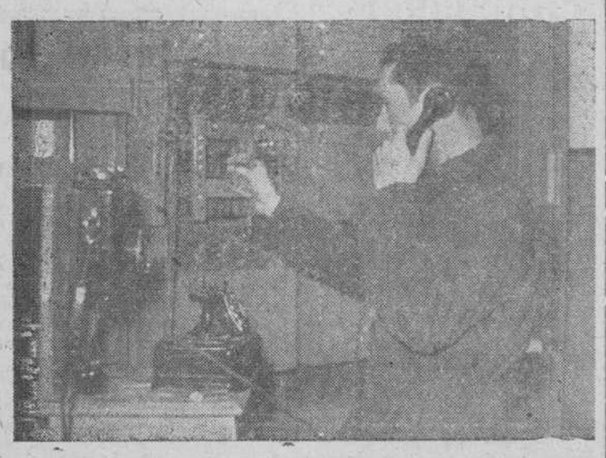

El mecánico de noche, como los de día, en la sala de aparatos de la Telefónica, tiene también su trabajito, repasando sin pérdida de tiempo cualquier aparato en el que la luz roja señala la existencia de una avería. Para ello lleva allí su carrito de pruebas con sus dos teléfonos de pared y de mesa mientras el resto de la máquina funciona con sus constantes chasquidos, coincidentes con cada llamada automática.

(Foto Guzmán Gombau.)

Una sola señorita queda en las horas de la madrugada al cuidado de estos cuadros telefónicos y a fe que no le faltará trabajo. Mas como a dicha hora no se permite el acceso a este lugar, hemos obtenido la foto en horas de mayor servicio, cuando todo ese cuadro requiere el completo de servidoras. Por cierto, y ello es el mejor elogio de su recta disciplina, irreprochablemente llevada, que ninguno de nuestros luminosos disparos atrajo una mirada siquiera curiosa de las telefonistas. Entramos y salimos de allí, sin que una sola volviese su rostro, ni dejase entrever una sonrisa de satisfacción.

(Foto Guzmán Gombau.)

En la farmacia de guardia, el chico de la botica ha prolongado un poco su estancia, junto al dependiente que ha de pasar la noche entera allí, porque el chaval quiere también salir en periódico. Sonríen ambos, mientras el mancebo prepara una fórmula, porque nunca hicieron otra de tan perpetua memoria gráfica.

(Foto Guzmán Gombau.)

Ahí está el oficial de telégrafos, junto a la ventanilla del piso alto, que es el puesto de guardia nocturno, mientras en la amplia sala todos los aparatos descansan durante casi toda la noche. El oficial descansará muy poco, porque son frecuentes las visitas de clientes con sus telegramas urgentes.

(Foto Guzmán Gombau.)

Un discurso de Vichinski, en el cumpleaños de Stalin

No faltaron los ataques a los occidentales ni los elogios al zar rojo

Londres.—A los dos días de haber dado la orden Truman para que se fabrique la bomba de hidrógeno, ha sido dado a la publicidad anoche el texto del discurso que el ministro de Asuntos Exteriores soviético, Vichinski, pronunció el 19 de diciembre, con motivo del cumpleaños de Stalin, ante el personal de la Cancillería soviética.

Según Radio Moscú, que lo califica de importante discurso político, Vichinski dijo que "sólo a Stalin se debe que la coalición antinazi firmada por los Estados Unidos, Gran Bretaña y Rusia, permaneciera intacta hasta el fin de la guerra, a pesar del indigno comportamiento que con la Unión Soviética tuvieron los otros miembros de la coalición, en especial por lo que se refiere al segundo frente. Si las Naciones Unidas han sobrevivido a pesar de todo lo en ellas ocurrido, se debe a Stalin y a la Unión Soviética.

Vichinski definió la política exterior soviética, que la tarea es de paz y de relaciones comerciales, fortalecer por todos los medios posibles el poderío de cámbate de nuestro Ejército, fortalecer las relaciones internacionales con los obreros de todos los países.

Agregó Vichinski que el dominio del secreto atómico no sólo ha permitido la posesión de la energía atómica para el Estado soviético, sino un gigantesco revés para los imperialistas fomentadores de la guerra. (Efe.)

LA PROXIMA CRONICA:

"La jornada laboral en la noche"

Conferencia del doctor Antonio da Costa, en la Facultad de Medicina

Ayer, en la festividad de San Blas, abogado de las enfermedades de la garganta, la cátedra de Otorrinolaringología, de la Facultad de Medicina, ha organizado unas sesiones académicas que, iniciadas ayer, continuarán hoy con la intervención de ilustres científicos portugueses y españoles.

Se celebró, a las nueve de la mañana de ayer, una misa en la iglesia de San Martín, en la que pronunció un panegírico el reverendo P. Vicente Puchol, vicerrector del Colegio Mayor de Santiago.

A las siete de la tarde, en el Anfiteatro de la Facultad de Medicina, pronunció una conferencia interesantísima y documentada, el ilustre profesor de la Facultad lisboeta, doctor don Antonio da Costa Quinta, quien habló sobre "El dolor en las afecciones nasales y senos paranasales".

La disertación del profesor luso fué seguida con gran atención por los catedráticos, profesores, médicos y alumnos, que llenaban casi por completo el Anfiteatro, premiando al conferenciante con largos aplausos al término de su lección.

CONFERENCIAS PARA HOY

A la una, el catedrático de Coimbra, doctor don Juan Porto, disertará sobre el tema "Cardiopatías reumáticas con foco otorrinolaringológico".

A las cinco, el doctor don Francisco Antolí Candela, hablará sobre "Tratamiento quirúrgico de las sorderas otoesclerosas".

A continuación se proyectarán películas científicas en tecnicolor.

Ambas conferencias se celebrarán en el Anfiteatro de la Facultad de Medicina.

El centenario de Donoso Cortés

Visita al presidente de las Cortes

Madrid.—Esta mañana, el presidente de las Cortes Españolas, don Esteban Bilbao, manifestó que le había visitado una Comisión presidida por el director general de Administración local, don José Fernández Hernando, y de la que forman parte, además, el presidente de la Diputación de Badajoz el director del Instituto de Segunda Enseñanza de aquella capital y el alcalde de Don Benito, para solicitar su colaboración y apoyo, para la celebración de los actos conmemorativos del Centenario de Donoso Cortés, que ha de tener lugar en el año 1853.

En la entrevista, los visitantes dieron cuenta al señor Bilbao del hallazgo de algunas cosas que fueron propiedad de este ilustre político español y de la recopilación de importantes datos sobre su fecunda y activa vida.

AVISO A NUESTROS SUSCRIPTORES DE LA PROVINCIA

Ponemos en conocimiento de nuestros suscriptores de la provincia de Salamanca, que han sido puestos al cobro los recibos de suscripción del CUARTO TRIMESTRE del año 1949, rogándoles los abonen a NUESTROS AGENTES COBRADORES al serles presentados, en evitación de los trastornos que pueda originar su falta de pago.

✝

LA SEÑORA

D.ª Martina Mateos Sánchez

(Viuda de Juan Manuel Rodríguez Velasco)

falleció en la finca de Carpihuelo (Carbajosa de la Sagrada), el día 3 de febrero de 1950

a los ochenta y ocho años de edad

después de recibir los Santos Sacramentos y la Bendición de Su Santidad

D. E. P.

Su desconsolado hijo, Ramón Rodríguez Mateos; hijos políticos, Serafín Recio Martín y Leonor Martín García; hermanos, hermanos políticos, nietos, sobrinos y demás familia,

Participan a sus amistades tan sensible pérdida.

Funeral: Hoy, sábado, a las once de la mañana - Iglesia parroquial de Carbajosa de la Sagrada —Conducción del cadáver: Acto seguido al funeral.—Casa mortuoria: Finca de Carpihuelo.

LA DOLOROSA - Pompas fúnebres - Teléfono 2047

Al regreso de América

Don Antonio Tovar nos cuenta sus impresiones de la República Argentina

Y SE REFIERE, EN ESPECIAL, AL AMBIENTE CULTURAL Y LITERARIO DE AQUELLA NACION

"A América-dice-hay que escucharla, comprenderla y estudiarla, porque tiene muchas cosas donde aprender"

La palabra de Antonio Tovar ha resonado durante año y medio en las aulas y clases de la Universidad de Buenos Aires, explicando su asignatura favorita: el griego. La joven personalidad de este universitario español, inteligente, estudioso y hábil captador de ambientes, se ha enseñoreado por tierras argentinas, enseñando a los intelectuales de aquellos parajes cuanto él sabe de lenguas clásicas y aprendiendo un poco, también, de las muchas cosas que, un espíritu abierto puede saborear en medio de un ambiente arriscado y difícil como aquél, pero siempre lleno de cosas interesantes.

Antonio Tovar ha regresado hace unos días a Salamanca después de esta ausencia prolongada de su Facultad, de su despacho repleto de libros, apuntes, fichas y carpetas, de su hogar y de "su vida". Ha regresado trayéndose un montón de emociones nuevas, de sensaciones y de observaciones que él sabe después justipreciar en lo que valen. Aprovechando este retorno a sus quehaceres universitarios en la vieja Salmántica, hemos pretendido que nos hiciera partícipes de esas sus primeras impresiones sobre su vida en la República del Plata, sobre cómo ve el ambiente cultural y literario de aquella joven nación suramericana. Y aquí estamos, un poco apresuradamente, en medio de montones de libros y paquetes, tratando de que Antonio Tovar nos diga algo de la Argentina.

—Durante el año y medio que he permanecido allí —nos dice el señor Tovar— he explicado medio curso de griego y después uno entero. Fui invitado por la Universidad de Buenos Aires, y el tema mis lecciones ha sido, como le digo, el griego, aunque también he explicado algo de Lingüística y Lenguas Americanas. Invitado por la Universidad de Mendoza di algunas conferencias. Después he realizado muchas excursiones de carácter particular, a fin de conocer el país y sus bellezas.

¿Quiere decirnos, por favor, su opinión personal sobre el ambiente cultural argentino en la actualidad,

—Es un poco difícil, créame, exponer así de pronto el panorama cultural de la Argentina. Son varios los factores que influyen en la vida cultural y literaria del país. De un lado están los intelectuales de siempre, tras sus revistas, sus libros y ensayos, sus Asociaciones culturales que son, en general, francamente hostiles, anglófilos y poco afectos al Gobierno actual y, por consiguiente, llenos de recelo y suspicacia para cualquiera que no sea adicto o no llegue amparado por alguno de ellos.

De otra parte, el Gobierno argentino se ha visto obligado a reorganizar la Universidad después de una crisis política difícil, que dió el poder al General Perón. Y este nuevo organismo universitario, tanto en sus publicaciones como en sus actividades, se esfuerza, lo mismo que algunos de los nuevos Institutos creados, por hacer de la Argentina un país de gran prestigio científico. Tenga en cuenta, además, que la Argentina, por necesidades geográficas y técnicas, se ha visto obligada en tiempos pasados, a abandonar un poco el aspecto humanístico de su preparación, ya que lo primero era poblar y acondicionar el país. Por esta razón, las Facultades de Medicina, de Ciencias y técnicas tienen un nivel tan elevado como las de Europa, contando el país con excelentes ingenieros agrónomos, magníficos veterinarios, relevantes arquitectos, debido a esa necesidad de atender primero a elevar el nivel de vida argentino, en su lucha con la naturaleza y los elementos.

Pero a pesar de que sus Facultades de Letras son más modernas, su esfuerzo por conseguir un prestigio que les acredite en el mundo, es de consideración, y así tienen profesores de gran prestigio y algunos Institutos muy buenos.

—Y en cuanto al campo literario, ¿qué merece destacarse?

—En este aspecto, la Argentina cuenta con poetas y escritores de primer orden, sin pensar en el color político de cada uno de ellos. Así tienen poetas excelentes, como Borges, Banchs, Arturo Capdevila, Marasso, Fernández Moreno, Leopoldo Merechal, Ricardo Molinari, Silvina Ocampo, Anzoátegui, Francisco Luis Bernáldez y Dondo, cuyas creaciones son de un alto nivel poético. En prosa, además de algunos de los que le he citado, que son también grandes prosistas, tenemos a un ensayista de la altura de Ezequiel Martínez Estrada, cuyo libro "Radiografía de la Pampa", constituye un gran mundo literario en el horizonte argentino, pues aunque muy discutible y combatido, al fin y al cabo caracteriza a su autor como una personalidad en el campo de las Letras. Sin olvidar, claro está, al gran Larreta, también muy discutido, en parte por envidia, pues la gente mira mal que un escritor pueda ser millonario al mismo tiempo.

—¿Están influenciados estos poetas y escritores argentinos por la literatura española?

—Sinceramente, creo que tal influencia en cuanto a las más recientes promociones no existe; hay un poco de paralelismo, pues no se puede olvidar la común ascendencia. Tenga en cuenta, además, que desde el año 1936 ha existido un corte efectivo con España en el aspecto intelectual, por no haber llegado apenas libros. Se conocen, como es natural, los grandes nombres españoles, como por ejemplo, Unamuno, Ortega, etc.; pero en cambio otros autores se desconocen en absoluto. Respecto a don Miguel le diré, como dato curioso, que "Del sentimiento trágico de la vida" es la obra que más se ha vendido de la colección que la edita, prueba bien palpable de la difusión que ha alcanzado en el país.

En realidad, nos desconocemos bastante mutuamente. Es muy sensible; pero es así. España no está, o ha estado, al tanto de las nuevas generaciones de allá, ignorándolas en absoluto, sin pensar que hay grandes valores y cosas muy interesantes. Aquí tan sólo conocemos a los viejos. Y otro tanto les ocurre a ellos, debido, como ya le he dicho, a la escasez de libros y a la ausencia de intercambio cultural efectivo. Existen actualmente cátedras de Literatura hispano-americana en las Universidades españolas y es de esperar que se haga una labor eficaz en ellas. También cabe esperar que nuestras Bibliotecas atiendan un poco mejor este aspecto que tanta trascendencia tiene para ambos países.

En general, lo mismo ocurre con otros países hispanoamericanos, debido, en gran parte, a las dificultades de divisas, permisos de importación y otros obstáculos por el estilo. Sería, pues, de desear que todas esas trabas para los libros desapareciesen completamente, por ser un perjuicio muy grave para el mutuo conocimiento cultural y emocional entre las naciones.

No hay que olvidar tampoco que el español —el europeo, mejor dicho— va a América un poco altivamente, lleno de prejuicios y creyendo que todo lo que encuentre allí lo tiene ya olvidado, y esa es una gran equivocación, pues no se entera con exactitud del ambiente que impera en el país. El americano, el argentino, es un hombre muy sensible, muy dolido, y si se va a él con poca diplomacia, se le puede molestar, y se recoge en sí mismo, con perjuicio de no enterarnos bien de lo que con él se relaciona. A América hay que escucharla, comprenderla y estudiarla, porque tiene muchas cosas donde aprender.

Esas son las impresiones que, sobre la marcha de su reanudada y cotidiana labor universitaria, nos ha relatado don Antonio Tovar acerca de su estancia en la Argentina. Como verá el lector, son altamente interesantes y plenas de buen sentido crítico. Que cada cual las tome como mejor quiera, pues, al menos, tienen el valor de ser sinceras.

Y aunque piensa volver a Buenos Aires, de cuya Universidad ha quedado nombrado profesor, sus ausencias futuras de Salamanca quedarán reducidas a temporadas más breves, a las épocas veraniegas, pues para él su puesto no puede ser otro que este de Salamanca...

DELGADO

Junto a Antonio Tovar aparecen, de izquierda a derecha, el profesor Menghin, antes catedrático de la Universidad de Viena y ahora de la de Buenos Aires; el profesor Gazdaru, rumano, también de la Universidad de Buenos Aires; el doctor Ruiz Moreno, profesor de Historia de la Medicina en Buenos Aires, y el profesor Masciafino, de la Universidad de la Plata, durante una excursión marítima por las Bocas del Panamá.

PROBLEMAS ESTUDIANTILES RESUELTOS

Protagonistas: Cinco estudiantes. La acción en un sitio cualquiera.

—Mañana tengo que comprar una gabardina y no puedo aportar este mes las 55 para gastos.

—Yo te las presto y me las pagas a fin de mes...

—Y yo...

—Y yo...

—Calma, señores; un poco de formalidad. Este mes administro yo. Por lo tanto, vengan las 55 del ala cada uno y lo demás corre de mi cuenta.

Tres, asienten. El de la gabardina no está conforme.

—Tú tendrás la gabardina...

—Pero...

—Vengan las 55 y para mañana ordeno el siguiente itinerario: A las diez, barbería, yo pago. A la una, vermouth, pago también. A las tres, café..., sigo pagando. A las siete, cinco entradas para el Gran Vía y... hago lo mismo.

—¿Dónde vas a parar?

—Silencio. Administro yo.

Nuestros cinco protagonistas se gastaron: en la peluquería, 8 pesetas; 9, en el vermouth; 8, en el café, y 30, en el teatro. Total, 55.

A las siete y media de la tarde.

—Ha llegado la hora, señores. ¿Dónde quieres comprar la gabardina?

—Como eres el dueño del dinero, donde tú quieras, pero ya sabes...

—Encantado. Tenías 550 para la prenda, como me entregaste 55 para gastos, te quedan 495... Dámelas.

Entraron en un comercio. No damos el nombre porque no es nuestro propósito la propaganda.

—¿Qué gabardina te gusta?

—Esa, pero... Ya sabes...

—Désela.

Se la prueba y le está maravillosamente.

—¿Ha dicho usted?

El comerciante: —550.

—Ahí tiene, 495 y 55 en TICKETS S. E. P. E. F. ¿Estamos?

—Muy bien, gracias.

Los cuatro estudiantes abrazaron efusivamente a su administrador y se fueron bendiciendo a S. E. P. E. F. y a Publicidad Tan por haberle proporcionado un nuevo sistema de economía, por el cual le resultan gratis sus gastos superfluos.

Nosotros tomamos muy buena nota de esa lección.