Año 56 — Salamanca — Núm. 17.156

Toda la correspondencia se dirigirá a nombre del Director o Administrador de EL ADELANTO Apartado de Correos 10

NO SE DEVUELVEN LOS ORIGINALES

Redacción y Talleres: Ramos del Manzano, núm. 36. Teléfono 1924

Administración: Librería de Núñez, Rúa, 18, Tel. 1018

DOS EDICIONES DIARIAS

El Adelanto

DIARIO DE SALAMANCA

Miércoles, 13 de Marzo de 1940

Precios de suscripción en toda España: 7,50 pesetas el trimestre (mas 5 céntimos de recargo por cada domingo).—Anuncios, esquelas de defunción y reclamos, precios por tarifa.—Comunicados y remitidos, precios convencionales

TODOS LOS PAGOS SE HARAN POR ANTICIPADO

Se admiten esquelas hasta las TRES de la madrugada

Número suelto: 15 CENTIMOS

El Ministro de Educación Nacional clausura el curso de iniciación de estudios religiosos

Hablaron también el Delegado provincial de Educación y el Obispo de Madrid-Alcalá

Madrid.—En el salón de actos de la Delegación Provincial de Educación Nacional se celebró esta tarde el acto de clausura del curso de iniciación de Estudios Religiosos. Presidió la sesión el ministro de Educación Nacional con el subsecretario de dicho Departamento y otros funcionarios del mismo, el Obispo de Madrid-Alcalá y el delegado provincial de Educación Nacional, señor Lizárraga.

Asistieron los maestros que han seguido el cursillo y numerosas personalidades, entre ellas el rector de la Universidad Central, don Pío Zabala.

Después de unas palabras del señor Lizárraga, explicando la significación del cursillo y de saludo al ministro y al prelado, a quien agradeció su asistencia, pronunció una conferencia acerca del tema "Renascere omnia in Christo", el asesor de la Delegación provincial Padre Félix García. Dice que, puesto que somos los españoles los representantes del espíritu y de la tradición, tenemos la responsabilidad de asegurar el destino y las ambiciones imperiales y precisa para ello ir al fondo de los problemas sin contentarnos con estudiar la Religión, base de todos ellos con un criterio puramente literario.

Hay que restaurar todas las cosas en Cristo Jesús, como dijo San Pablo y ser cristianos en todas partes, no sólo en el hogar y en el templo.

A continuación pronunció un elocuente discurso el Obispo de Madrid-Alcalá. Puso de relieve la importancia de los cursillos, que son el prólogo de la obra que es preciso realizar. Estudia las épocas de mayor grandeza en nuestra historia, que están siempre unidas a la fe y al amor a Cristo.

El nuevo mundo que hoy tiene que descubrir España es el nuevo mundo (es el mundo todo). Nuestra fe y nuestro amor a Dios ha hecho posible siempre nuestra grandeza. Sólo así se explica que atados de pies y manos después de tantos padecimientos hayamos podido ganar la guerra. Termina insistiendo en la necesidad de estudiar a fondo el problema religioso, base de la grandeza de España.

Finalmente el ministro de Educación Nacional pronunció un discurso en que empezó diciendo:

En esta hora crítica en que sólo ha sido posible la salvación de España por el esfuerzo heroico de una guerra de religión, fecunda en cruzados y en mártires, la afirmación profética es para nosotros precepto y norma al proponernos reconstruir la patria sobre cimientos firmes de solidez espiritual. Hablando después de los principios fundamentales de la educación cristiana, dijo que se ha barrido con la victoria de las armas toda la doctrina falsa creada por el protervo intelectualista, empeñado en hacernos un estado laico para ambientar la revolución. Cree en la educación religiosa como fin de toda educación, y la estima además medio insuperable de la educación moral e intelectual.

Hay que crear una conciencia religiosa en los Institutos, estableciendo en ellos una vida de espíritu y así el Estado requiere en esta magna obra, todos los concursos y no regateará medios para alcanzar los más plenos resultados de forma, que no haya en toda la nación un solo centro oficial o privado al que no alcance la cultura cristiana. Con este afán se va a crear en el Consejo Superior de investigaciones científicas, el Instituto Nacional de Teología, desde donde se estimule a los doctos el cultivo de las ciencias sagradas, en las que nuestra Patria fué maestra universal.

El discurso del ministro de Educación Nacional fué aplaudidísimo. (Logos.)

FINLANDIA Y RUSIA FIRMAN LA PAZ

Hoy, a las doce de la mañana, cesarán las operaciones de guerra en los frentes

Las últimas operaciones bélicas

Helsinki.—Comunicado de guerra finlandés:

La presión del enemigo continúa en la costa norte occidental de la bahía de Viborg, y en ciertos puntos de la misma fueron rechazados los rusos, excepto en la región de Tallin, donde el combate continúa.

En la región de Pakkola, la artillería frustró un ataque del enemigo sobre los hielos de Vuoksi. En dirección Alyrapaa nuestra artillería disparó sobre el enemigo que nos atacó.

Entre Vuosal y el lago Ladoga, actividad de patrullas y fuego de artillería.

El NE. del lago, los ataques rusos continuaron en Itkaranie Kollanyioki, pero fueron rechazados. En otras partes, actividad de patrullas.

La aviación finlandesa efectuó vuelos de reconocimiento y bombardeó concentraciones de tropas enemigas y columnas de artillería y carros de asalto.

La actividad aérea enemiga fué intensa en la zona de operaciones. En el interior del país, la actividad del enemigo se limitó al sur de la línea Csalo, Riimaki, Lahati, Koovola y Nekeli fueron bombardeadas. Quince aviones rusos fueron derribados. (Stéfani.)

—o—

Riga.—Se sabe que todas las fábricas de armas de la URSS trabajan especialmente en Leningrado.

Enormes cantidades de armas están dispuestas a ser enviadas al frente de Carelia. (Stéfani.)

—o—

Estocolmo.—Comunican de Helsinki que mientras el Parlamento finlandés se reúne para tomar conocimiento de las proposiciones de paz soviéticas, continúan los combates en el istmo de Carelia, en especial al oeste y sur de Viborg. En los últimos días la presión rusa no ha producido ninguna modificación en las posiciones respectivas. Los rusos han tratado sobre todo de ampliar su cabeza de puente en la orilla occidental del golfo de Viborg, pero sus esfuerzos han sido vanos. Incluso la posición de las tropas soviéticas en dicha orilla está empezando a hacerse crítica a causa de la actuación de la aviación finlandesa. También han sido rechazados los ataques rusos contra las ruinas de Viborg. (Efe.)

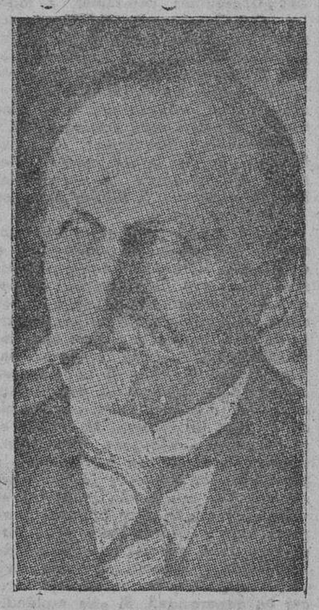

KALLIO, presidente de la República de Finlandia

Las negociaciones de paz

París.—El jefe del Gobierno, Daladier, ha recibido esta mañana al ministro de Finlandia en París, con quien celebró una conferencia. (Efe.)

—o—

Berlín. — (De la redacción de la Agencia Efe en la capital del Reich). La prensa alemana mantiene gran reserva sobre las negociaciones entre Finlandia y la URSS. En los centros políticos continúa reinando gran optimismo, confirmado por las noticias que dan cuenta de que la delegación finlandesa regresa a Helsinki para someter las proposiciones de los soviets ante el Consejo Nacional.

Las citadas proposiciones, según las noticias que llegan de todos los países nórdicos, son aceptables por parte de Finlandia, lo que se traducirá en una solución rápida y pacífica de la lucha. (Efe.)

—o—

Estocolmo.—El diario "Arbetet", dice que si se firma la paz, Finlandia seguirá formando parte de la comunidad nórdica, grupo internacional al que pertenece, naturalmente. Italia y Alemania quedan completamente aparte de la combinación.

Los corresponsales ingleses, añade el periódico, han hecho saber recientemente que Suecia había transmitido las proposiciones rusas hace diez días, en un momento en que se producía una gran ofensiva rusa y de aquí han sacado la conclusión de que Suecia quería precisamente debilitar la resistencia de Finlandia.

La verdad es que Suecia ha asumido el papel de intermediaria mucho antes y este papel es consecuencia lógica de las relaciones entre el Gobierno sueco y el finlandés y no tiene ninguna relación con las operaciones militares. (Efe.)

—o—

Londres.—El locutor de una radio inglesa dice haber recibido telegrama de su observador en Estocolmo, informándole que ha sabido por teléfono de la Embajada finlandesa, que se ha llegado a un acuerdo en Moscú entre Finlandia y la URSS. Se ignoran las condiciones del tratado, que aún no ha sido firmado. (Stéfani.)

¡LA PAZ!

Berlín.—La D. N. B. afirma que según informaciones procedentes de Moscú, esta tarde se ha llegado a un acuerdo fino-ruso sobre las bases siguientes:

1.ª Interrupción inmediata de las operaciones militares por ambas partes.

2.ª Cesión a Rusia del Istmo de Carelia, incluyendo Viipuri, y

3.ª Cesión a la U. R. S. S. de una base militar en la península de Hangoe. (STEFANI).

Moscú.—Oficialmente han sido publicados los siguientes detalles sobre el tratado de paz ruso-finlandés, cuyo texto íntegro y exacto no se conoce aún.

Primero. — El tratado de paz ha sido firmado por parte soviética por Molotov Chdanof y el general Vassiliewski, comandante de brigada, y por parte de Finlandia, por el presidente de la Comisión, Paasijivi, el general Walden y el profesor Woitoma.

Segundo. — En virtud del tratado, Finlandia cede a la URSS todo el Istmo de Carelia, incluyendo la ciudad de Viborg, todo el litoral del lago Ladoga, la península de los Pescadores y una parte de Finlandia Oriental.

Tercero. — Por una duración de treinta años, la URSS adquiere en arrendamiento, a cambio de la suma de cinco millones de marcos finlandeses, el puerto y el territorio de Hangoe para establecer en él una base naval.

Cuarto. — Finlandia se compromete a no mantener en sus aguas del Atlántico del Norte, barcos de guerra submarinos, ni fuerzas aéreas, excepto los pequeños barcos de la defensa costera.

Quinto.—La URSS se compromete a retirar sus tropas de Petsamo.

Sexto.—La URSS disfrutará del derecho de libre tránsito sin contribución de aduanas, desde Rusia a Noruega y viceversa, por Petsamo.

Séptimo.—Durante el año 1940 se construirá una línea férrea entre Kandalacka y Kemijaervi. Los documentos de ratificación serán cambiados en Moscú.

Noveno.—El 13 de Marzo, a las doce de la mañana, habrán de cesar las operaciones de guerra en los frentes. A partir de la diez de la mañana del 15 de Marzo, las tropas de ambas partes se retirarán detrás de las nuevas fronteras de ambos Estados.

Décimo.—Inmediatamente se iniciarán negociaciones para concertar un acuerdo comercial ruso-finlandés. (Efe.)

—o—

Amsterdam.—De buena fuente finlandesa se anuncia que a consecuencia de acuerdo ultimado hoy entre Finlandia y la URSS, piensan dimitir los ministros de Defensa, Ninkkanen, y el de Instrucción Pública, Hannula.

Se añade que el Parlamento finlandés celebrará mañana por la mañana otra reunión para dar estado legal al acuerdo. Hasta el momento no ha sido facilitado ningún comunicado oficial por parte del Gobierno finlandés. (Efe.)

—o—

Helsinki.—Después de ciento cuatro días de guerra ruso-finlandesa, se ha llegado en Moscú a un acuerdo que pone fin a las hostilidades.

El Parlamento finlandés se ha reunido esta noche bajo la presidencia de Vaino Makela para examinar y sancionar las decisiones tomadas por la delegación finlandesa en Moscú y ratificar el acuerdo. A las once y media de la noche el Parlamento continuaba deliberando. (Efe.)

RYTI, jefe del Gobierno finlandés

MANNERHEIM, generalísimo del Ejército finlandés

MADRID

El Día del Papa se celebra con gran solemnidad

El Día del Papa.

Madrid.—En la iglesia pontificia de San Miguel se celebró esta mañana, a las once y media, un solemnísimo Te Deum de acción de gracias, con exposición del Santísimo, en el primer aniversario de la coronación de Su Santidad Pío XII. Ofició el nuncio apostólico, monseñor Cicognani, asistido del provincial de los redentoristas y de los superiores del Santuario del Pepetuo Socorro y la pontificia de San Miguel.

El templo estaba lujosamente adornado con tapices y plantas y gran iluminación.

En sillones colocados junto al presbiterio tomaron asiento los ministros, el Cuerpo diplomático y autoridades del Estado y del Movimiento. El público, numerosísimo, llenaba totalmente el local.

Asistieron el presidente de la Junta Política y ministro de la Gobernación, señor Serrano Suñer, el vicesecretario del Movimiento, señor Gamero del Castillo, los ministros de Estado, Justicia, Marina y Educación Nacional, los subsecretarios de Trabajo, Hacienda y Justicia, delegada nacional de la Sección Femenina y los embajadores de Alemania, Italia, Francia, Inglaterra, Estados Unidos, Manchukuo y demás miembros del Cuerpo diplomático acreditado en Madrid.

El general Moreno Calderón representaba al ministro del Ejército, general Varela, que no pudo asistir al acto. También acudieron el jefe de la Casa Militar de su excelencia el jefe del Estado, general Moscardó, y las autoridades locales, el consejero delegado de la Editorial Católica don Francisco de Luis y otras numerosísimas personalidades.

La orquesta, que interpretó música sacra, estuvo dirigida por don Eusebio Soto. El órgano, destruído durante la guerra, fué especialmente reparado para esta solemnidad.

Terminada la ceremonia religiosa, el Nuncio Apostólico de Su Santidad se trasladó a su Palacio, donde en el salón del trono de la Nunciatura presidió la recepción de cuantas autoridades asistieron al Te Deum. En primer lugar, desfilaron los ministros y el cuerpo diplomático, después autoridades y luego el numerosísimo público que llenaba todos los salones de la Nunciatura entre ellos, una representación de las fascios italianos de Madrid y niños de las Escuelas nacionales con sus maestros.

El público formó largas filas para besar el anillo del Nuncio de Su Santidad y fueron muchos los que además dejaron tarjetas o firmaron en los pliegos colocados al efecto. (Logos.)

Un concurso de proyectos.

Madrid.—En el salón de exposiciones de la Delegación Nacional de la Sección Femenina de Falange Española Tradicionalista y de las JONS, se ha efectuado esta mañana, a las doce, el acto de apertura de un concurso que, para levantar un altar en la galería primera de la casa prisión de José Antonio, de Alicante, ha organizado la Sección Femenina, y para concurrir al cual han sido convocados todos los artistas españoles.

Asistió el ministro de la Gobernación y presidente de la Junta Política, señor Serrano Suñer, el ministro sin cartera y vicesecretario del Partido, señor Gamero del Castillo, el subsecretario de Prensa y Propaganda, señor Alfaro, el director general de Propaganda, señor Ridruejo, el director general de Seguridad, el director general de Arquitectura, la delegada nacional de la Sección Femenina, Pilar Primo de Rivera, el delegado nacional del SEU, camarada Guitarte, la secretaria nacional de la Sección Femenina, Sira Manteola, regidoras centrales y otras jerarquías.

En la Exposición figura una maqueta de la galería primera, donde estuvo preso José Antonio, obra del arquitecto don Juan Vidal, que estuvo preso en la misma durante el dominio rojo. También figuran fotografías de dicho lugar.

El ministro de la Gobernación, después de un breve cambio de impresiones con el señor Muguruza y con la delegada nacional declaró abierto el concurso. Las bases a las que han de ceñirse los artistas serán publicadas en breve y será abierta la Exposición a los aspirantes para que puedan examinar la maqueta y fotografías con arreglo a las cuales han de redactar sus proyectos. (Logos.)

Junta provincial de Beneficencia

DIA DEL PLATO UNICO

Habiendo comprobado que en el Hotel la Castellana sito en esta capital, calle de Zamora, número 1, no se cumplían las disposiciones vigentes en materia de "Plato Unico", con un perjuicio notorio para tan benéfica recaudación, con esta fecha he tenido a bien imponer al propietario de citado establecimiento la multa de DOS MIL PESETAS. Lo que se hace público para general conocimiento.

Por Dios, España y su Revolución Nacional-Sindicalista.

Salamanca, 11 de Marzo de 1940. El gobernador civil presidente, Gabriel Arias Salgado.

LA GUERRA

Las pérdidas navales inglesas ascienden a 640.000 toneladas

La aviación britanica hundió ayer un submarino alemán en la bahía de Heligoland

COMUNICADOS OFICIALES

EL ALEMAN

Berlín.—Comunicado militar del Alto Mando alemán:

"En el frente del Oeste nada importante que señalar. La aviación alemana ha efectuado vuelos de exploración sobre el Este de Francia. Un avión francés del tipo "Potez- 63", ha sido derribado por la defensa antiaérea alemana" (Efe.)

EL FRANCES

París. — Comunicado de guerra correspondiente al 12 de Marzo (mañana):

"Sin novedades de importancia." (Efe).

—o—

París. — Comunicado de guerra de esta noche:

"Acciones locales de artillería." (Stéfani.)

—o—

Crónica de guerra.

París.—Crónica militar de la Agencia Havas:

La jornada de ayer no se ha distinguido por ningún acontecimiento señalado, excepto por el empleo de la aviación de caza, que ha utilizado una nueva táctica. En el día de ayer los aviones de caza enemigos volaron por primera vez a media altura. A última hora del día hicieron incluso algunos vuelos rasantes, en el curso de los cuales utilizaron en algunas ocasiones sus ametralladoras. La actividad aérea, tanto de reconocimiento en profundidad como de observación sobre las líneas de fuego, ha sido bastante viva, tanto del lado francés como del alemán. Algunos aparatos alemanes fueron divisados en la región del Norte de Francia y en Alsacia. Por otra parte, la aviación británica continuó sus vuelos de reconocimiento cotidianos sobre la Alemania del N. O. y la bahía de Heligoland.

En tierra ha continuado la actividad habitual de las patrullas que ha producido, como de costumbre, algunos incidentes locales sin gran importancia. (Efe.)

Un submarino hundido.

Londres.—El ministro del Aire ha confirmado que un submarino alemán fué hundido ayer en la bahía de Heligoland, por el bombardeo británico. (Stéfani.)

Barco holandés, hundido.

Amsterdam. — El buque petrolero holandés "Eulota", de 9.000 toneladas, se ha hundido hoy en el Mar del Norte, a consecuencia de una explosión. La tripulación, de 42 hombres, pudo ser salvada por un buque de guerra británico. (Efe.)

El empréstito de guerra inglés.

Londres. — La suscripción para el empréstito de guerra de 300 millones de libras esterlinas, fué abierto a las nueve de la mañana.

Se han recibido bastantes pedidos de los bancos y particulares y se espera que para mañana esté totalmente cubierto. (Efe.)

Las pérdidas navales inglesas.

Londres.—Oficialmente se anuncia que durante la pasada semana los alemanes hundieron cinco barcos ingleses, con un desplazamiento total de 18.673 toneladas.

El total de buques mercantes ingleses hundidos por la acción del enemigo desde que empezó la guerra se eleva a 640.000 toneladas, aproximadamente, o sea 24.000 por semana. El Almirantazgo precisa que diariamente navegan por los mares diez millones de toneladas británicas. (Efe.)

Vapor alemán apresado.

Londres.—La Agencia Reuter anuncia que el vapor alemán "Hannover", de 5.600 toneladas, ha sido conducido en calidad de presa, a un puerto inglés.

La Agencia declara que el número de barcos mercantes alemanes capturados por la Escuadra inglesa desde que empezó la guerra, se eleva en la actualidad a veintisiete.

Aviones belgas atacan a un avión extranjero.

Bruselas.—Una escuadrilla de aviones belgas ha atacado en la provincia de Luxemburgo a un avión extranjero, que se cree que era alemán. El aparato ha podido escapar a la persecución de los aviones belgas. (Efe.)

Lea usted EL ADELANTO

El Día del Papa

MENSAJES DE FELICITACION AL SUMO PONTIFICE

Berlín. — El Fuhrer canciller ha transmitido telegráficamente a Su Santidad Pío XII sus felicitaciones con motivo del aniversario de su coronación. (Efe.)

—o—

Ciudad del Vaticano.—Después de la ceremonia conmemoración de la coronación del Papa celebrada en la Basílica vaticana, Pío XII ha recibido a los miembros del Sacro Colegio cardenalicio. El decano del mismo, cardenal Gramito di Belmonti, leyó al soberano Pontífice un mensaje de homenaje en el que el Sacro Colegio expresa sus votos fervientes por la salud del Papa y la prosperidad de su pontificado y exalta la obra realizada por Pío XII en favor de la paz. (Efe.)

—o—

Ciudad del Vaticano.—Con motivo del primer aniversario del Pontífice, han sido puestos en circulación nuevos sellos de Correos y nuevas monedas con la efigie del Santo Padre. (Efe.)

El Cardenal primado, doctor Gomá, en gravísimo estado

ASI LO COMUNICA OFICIALMENTE EL "BOLETIN DEL ARZOBISPADO DE TOLEDO"

Toledo.—El "Boletín Oficial del Arzobispado" publica una orden circular del obispo auxiliar en la que dice que la dolencia que venía aquejando al cardenal arzobispo se ha agravado estos últimos días hasta el punto de poner en peligro la preciosa vida del ilustre enfermo. Los recursos de la ciencia han resultado ineficaces para atacar el mal, y solo de la bondad y misericordia de Dios puede esperarse el bien deseado.

El cardenal, con su serenidad admirable, nos ordena que notifiquemos lo alarmante de su estado de salud y que supliquemos oraciones al clero y al pueblo para que el señor disponga de él como más convenga a su eterna salvación, al mejor servicio de la Santa Iglesia y a la mayor gloria de Dios.

La orden circular señala después las plegarias que han de elevar los corazones que aman de veras al cardenal, dentro y fuera de la diócesis y en el extranjero. (Logos.)

"BOLETIN OFICIAL DEL ESTADO"

Madrid.—El "Boletín Oficial del Estado" publica hoy, entre otras, las siguientes disposiciones:

AIRE.—Circular ampliando el plazo de admisión de instancias para músicos del Ejército del Aire hasta el día 30 del actual.

INDUSTRIA Y COMERCIO.—Orden disponiendo que se declare denominación de origen, a los efectos de indicación de procedencia, "Jijona", con el carácter de exclusiva, para ser aplicada al turrón que se fabrique en la expresada localidad, prohibiéndose el uso y empleo de tal denominación para turrones de cualquiera otra procedencia, constituyendo al efecto un Consejo regulador que llevará su representación en todo lo que a dicha denominación se refiera. Se hará una marca colectiva que tendrá además el carácter de sello de garantía.

TRABAJO.—Orden creando en este Ministerio una Sección especial de recursos e informes.

—Idem aprobando los nuevos Estatutos de la Mutualidad Patronal de la Asociación General de Fumigadores de España y autorizándole para cambiar su actual denominación.

HACIENDA. — Orden concediendo los beneficios prevenidos en el caso 25 de la disposición segunda del arancel a un material científico destinado a la Facultad de Medicina de la Universidad de Sevilla, de cuyo material no existe fabricación nacional.

EDUCACION NACIONAL. — Orden jubilando, por haber cumplido la edad reglamentaria, a doña Sacramento Corbellini y Frigerio, profesora de música de la Escuela Normal del Magisterio Primario de Sevilla. (Logos.)

No se publicarán los periódicos de la tarde del Jueves Santo, ni los de la mañana y tarde del Viernes

Madrid.—La Dirección General de Prensa ha dispuesto que dejen de publicarse los periódicos el Jueves Santo por la tarde y los periódicos de mañana y de tarde del Viernes Santo. (Logos.)

Nuevo hospital español en Tánger

Tánger.—Las autoridades españolas proyectan construir en beneficio de la colonia española de Tánger, un hospital moderno que vendrá a sustituir al antiguo, que era bastante defectuoso. El proyecto ha sido ya aprobado, merced a las gestiones del ministro español en esta ciudad. El nuevo edificio será superior a los que existen ya, entre los cuales hay uno francés y otro italiano, que son excelentes.

Con esta nueva construcción, son tres las grandes obras emprendidas por la España nueva en esta zona. Las otras dos son una catedral y una barriada de casas, muchas de las cuales están terminadas. (Efe.)

Toda gracia y agilidad de nuestras flechas, en las demostraciones gimnásticas de la Semana Femenina de O. J.

ACCIDENTE AUTOMOVILISTA

Cerca de Talavera de la Reina vuelca el autocar en que viajaban los jugadores del Español

Cayuela y Pérez resultaron heridos de consideración

Madrid. — El equipo del Español, que regresaba ayer de Sevilla, donde actuó contra el titular, sufrió en las primeras horas de la madrugada de hoy un accidente. Cuando venían hacia Madrid, a unos kilómetros de Talavera de la Reina, el autocar en que viajaban los jugadores, por la excesiva velocidad que llevaba, patinó en una curva y volcó, dando varias vueltas de campana, resultando casi todos los jugadores heridos.

El coche quedó completamente destrozado. Los viajeros fueron recogidos por unos automovilistas, que los trasladaron al Hospital Militar de Talavera de la Reina, donde se les hizo la cura de urgencia y esta mañana, en ferrocarril, continuaron a Madrid. Inmediatamente se trasladaron todos los jugadores al Sanatorio de Santa Alicia, donde se les hizo una cura y puede confirmarse que afortunadamente, a excepción de Cayuela y Pérez, que tienen lesiones de alguna importancia, los demás sólo presentaban magullamientos y heridas leves. Sólo el chófer del coche y el entrenador, Caicero, han resultado completamente ilesos. Cayuela, que jugó por primera vez el domingo con el equipo, probablemente perderá un ojo. Pérez tiene varios cortes en la cabeza y una fuerte contusión en una clavícula.

Desde el Sanatorio, los jugadores marcharon al Hotel Términus, donde estuvieron descansando unas horas.

Se pensaba dejar hospitalizados a los heridos de más importancia en el Sanatorio, pero a ruego de sus familiares, ellos, en unión de los demás expedicionarios, han marchado esta noche en el expreso a Barcelona. (Logos.)

de Salamanca 2019

Inspección provincial del Trabajo de Salamanca

DECRETO DE 23 DE FEBRERO DE 1940 SOBRE OBLIGATORIEDAD DEL SEGURO MARITIMO DE GUERRA

El ilustrísimo señor Director general de Previsión ordena a esta Inspección la publicidad del Decreto del Ministerio de Trabajo, de fecha 23 de Febrero último, inserto en el "Boletín Oficial del Estado" del día 3 del actual, relativo a la obligatoriedad del seguro marítimo de guerra, cuya parte dispositiva es como sigue:

Artículo 1.º Los siniestros ocurridos en el tráfico marítimo que afecten a la tripulación de buques españoles, como consecuencia de riesgo de guerra, no comprendidos en la Ley de Accidentes del Trabajo en la Industria, deberán asegurarse mediante el concierto de pólizas especiales por cada viaje con arreglo a lo que se dispone en el presente decreto.

Art. 2.º Todos los armadores de buques mercantes o pesqueros españoles, así como las personas o entidades que asuman por contrato de arrendamiento, o cualquier otra forma, las facultades y responsabilidades del armador del buque, tendrán obligación de contratar el seguro de vida e incapacidad permanente de todos sus tripulantes, de Capitán a Paje, necesarios para su dirección, maniobra o servicio, contra los riesgos derivados directa o indirectamente de la guerra, cuando el tráfico haya de efectuarse por zonas posiblemente afectadas por la misma.

Art. 3.º Este seguro deberá formalizarse antes de emprender el viaje y las autoridades marítimas exigirán, para despachar la salida del buque, la presentación de la póliza que garantice los citados riesgos y el recibo del pago de la prima.

Art. 4.º Se entenderá que el viaje está comprendido en ruta de guerra, siempre que alguno de los puestos a que se dirija esté situado en zonas de actividad de los beligerantes y, en general, siempre que se contrate seguro de guerra para el casco o la mercancía.

En los barcos de pesca deberá concertarse el seguro cuando hayan de salir de las aguas jurisdiccionales.

Art. 5.º Podrá concertarse el seguro a que se refiere este Decreto, en cualquiera de las Compañías autorizadas para contratar los riesgos de accidentes del trabajo en general o los de guerra del casco o mercadería.

Art. 6.º Las indemnizaciones en caso de siniestro se ajustarán a las normas y cuantía establecidas para los accidentes del trabajo en la industria en el Reglamento de 31 de Enero de 1933.

Art. 7.º Las indemnizaciones se regularán en función de los haberes efectivos que perciban los asegurados, aumentados con el importe de las prestaciones por manutención u otro concepto, las cuales habrán de valorarse al formalizar la póliza.

El total de haberes y prestaciones a que alude el párrafo anterior, tendrá como límite máximo, a los efectos de la indemnización, la cuantía de seis mil pesetas anuales, y en proporción a esta cifra se aplicará la prima, cuando la remuneración total exceda de dicha cantidad.

Art. 8.º Los tipos de prima aplicables a estos seguros serán fijados y revisados periódicamente por el Ministerio del Trabajo, oyendo el dictamen de una junta consultiva, que presidirá el Director general de Previsión, y estará integrada por un representante del Instituto Nacional de Previsión, dos de las Compañías autorizadas para este seguro, designados por el Ministerio de Trabajo, y el Jefe de la Sección de Accidentes de Trabajo de este Departamento.

Sin perjuicio de lo dispuesto en el párrafo anterior y con carácter provisional, se aplicarán las primas establecidas con anterioridad a la fecha de este Decreto.

Art. 9.º El ministro de Trabajo queda autorizado para dictar las Ordenes complementarias de este Decreto que exijan su ejecución y mayor eficacia.

Lo que se publica para general conocimiento y efectos.

Salamanca, 12 de Marzo de 1940. El Inspector provincial de Trabajo-Jefe.

COMPRO ampliadora fotográfica vertical y máquina estereoscópica 6×13. Jesús Márquez (Librería). Pardiñas, 87, Béjar (Salamanca)

EL 85%

de los trastornos de la

digestión

son debidos a la acidez del jugo de su

estómago

causa además de la mayor parte de las enfermedades, que puede Vd. evitar y curar, tomando

DIGESTONICO

del Dr. Vicente

VENTA EN FARMACIAS

Vida Religiosa

EJERCICIOS CON RETIRO PARA CABALLEROS

El próximo domingo, día 17, por la noche, comenzará una tanda de ejercicios espirituales cerrados para caballeros, en el Colegio Noviciado de Padres Jesuitas, para terminar el Sábado de Gloria por la mañana. Cuantos señores deseen participar de esta tanda avisen cuanto antes al padre Yagüe, S. manos, 2, teléfono 2121, quien les entenderá de todo lo concerniente a dichos ejercicios.

Ningún tiempo mejor que Semana Santa para el recogimiento del espíritu.

EJERCICIOS PARA SIRVIENTAS Y OBRERAS EN LA CLERECIA

Empezarán hoy, miércoles, a las cuatro y media de la tarde. Los actos tendrán lugar todos los días, a las cuatro y media de la tarde y a las seis y media de la mañana.

Terminarán el día de San José, Martes Santo.

Congregantes de la Sagrada Familia, venid a ellos con las compañeras y amigas que puedan asistir.

EN BREVE APARECERA

LA SALUD DE SU HIJO

(Cartas a una Madre)

por el

DOCTOR FERNAN PEREZ

Pedidos al autor: Fuencarral, 113

MADRID

---------- DOCTOR

Díez Rodríguez

Profesor de Cirugía

Establece la consulta en su nuevo domicilio

PLAZA MAYOR, 40 Y 41

Teléfono 1913

Horas de consulta: de 4 a 6

SANATORIO "MARIA TERESA"

Teléfono 1038

Horas de consulta: de 12 a 2

R. E. I.

REVISION DE COCHES

LA AGENCIA "INGELMO" dispone de placas grabadas y tramita los documentos para solicitar el reconocimiento general sin necesidad de venir los interesados. Travesía de Pozo Hilera, 1, teléfono 1361, apartado 48, Salamanca.

Adoración Nocturna

El Pilar nos llama

Con el favor divino y por feliz acuerdo de su Consejo Supremo, la Adoración Nocturna Española, se reunirá en Asamblea Nacional, durante los días 26 al 28 del próximo mes de Abril, en la ciudad de Zaragoza, bajo la protección de la Santísima Virgen del Pilar.

Adoradores nocturnos de toda España acudiremos a postrarnos ante el bendito "Pilar" que es el testimonio inconmovible de la fe en España.

A las plantas de tan augusta Señora, será colocado el "Libro de oro" conteniendo en sus páginas los nombres de nuestros queridísimos hermanos, que, por defender la gloria de Dios y el honor de nuestra España, sucumbieron vilmente asesinados unos, y, en los campos de batalla los otros. Junto a este "libro" pasaremos la noche miles de adoradores, que elevaremos nuestras preces al Amor de nuestros amores, para que se digne darles el glorioso título de eternos adoradores celestiales, a todos los que constituyen el "martirologium" de la Adoración Nocturna Española, haciéndoles guardias perpetuos del Cordero Inmaculado. En esa noche eucarística-mariana, invocaremos la paz para Europa y de una manera especial para nuestra España.

¡Adoradores Nocturnos! Todos al Pilar para formar la Guardia Real Nocturna, en esa noche memorable, al Rey de reyes y a la Señora de todos los que dominan.

Los adoradores que su posición económica les permite el poder asistir a esta grandiosa concentración eucarística, pero que sus múltiples ocupaciones, o el estado delicado de su salud, les impide el poder tomar parte de ella, harían una gran obra de caridad para con sus hermanos, entregando al Consejo el importe necesario para sufragar el viaje a un adorador, que su situación económica de falta de recursos le impide el poder asistir a Zaragoza. Jesús Sacramentado y la Virgen del Pilar se lo premiarán con creces y los adoradores que por este medio realizasen el viaje, lo tendrían muy presente, para pedir ante la Hostia Santa y la Virgen del Pilar, por las necesidades de sus insignes protectores. Jamás olvidemos que Dios nunca se dejó vencer en generosidad. Si sois espléndidos para con vuestros hermanos necesitados, Jesús y María lo serán para con vosotros.

¡Adoradores Nocturnos! Todos al Pilar.

Es María, la que nos llama para formar la Guardia a su divino Hijo, junto a los pies de su Pilar.

Nuestros hermanos, los caídos, reclaman nuestros sacrificios y sufragios.

Vigilia

En la noche de día de hoy, le corresponde hacer su Vigilia mensual al turno quinto "Cena Domini". La santa Misa y Vigilia, se aplicará en sufragio del alma de adorador nocturno veterno-constante de Jesús Sacramentado y jefe que fué de este turno, don José María González Sanchez (q. e. p. d.)

La Vigilia dará comienzo a las diez en punto y los adoradores del turno deberán asistir a las nueve y media para la celebración de la Junta de Turno.

Con arreglo al artículo 90 del Reglamento, todos los adoradores que lo deseen, pueden asistir a las Vigilias que se celebren en sufragio de sus hermanos los adoradores difuntos, sin necesidad de tener que pedir permiso al presidente de la sección y los jefes de turno, tienen la obligación de permitir la asistencia a cuantos adoradores deseen asistir, así como el permanecer en la iglesia todo el tiempo que su devoción lo requiera.

M. GALLEGO

Miruliptol, limpia la cabeza.

Miruliptol, elimina la caspa.

Miruliptol, evita caída del cabello.

Miruliptol, facilita crecimiento del cabello

Usando MIRULIPTOL nunca será calvo

Venta: Farmacias, Droguerías, Perfumerías

Nota de la Delegación Local de Abastos

Como aclaración a la nota de esta Delegación Local de Abastos, referente a la distribución de nuevas cartillas, se advierte al público, que en esta fecha ha comenzado en los distintos establecimientos de Ultramarinos de la capital, la distribución de nuevas hojas de cupones de racionamiento a las que ha de unirse la antigua cartilla que ha venido utilizándose hasta ahora.

Esta hoja de cupones será distribuída en los establecimientos de ultramarinos y no podrá cobrarse por ella más que la cantidad de CINCO CENTIMOS para compensar con esa modestísima aportación los gastos de su impresión, no teniendo que llevar, por consiguiente, timbre Municipal alguno ni estando autorizados los comerciantes para percibir más que los CINCO CENTIMOS referidos.

La indicada hoja por la que se abonarán los mencionados CINCO CENTIMOS, no es la cartilla definitiva. Esta se comenzará a repartir el próximo día 25 y llevará un timbre municipal, no de cincuenta céntimos como se había anunciado por error, sino de veinticinco céntimos solamente.

Se ruega al público denuncie a esta Delegación cualquiera extralimitación que sería sancionada duramente.

Salamanca a 12 de Marzo de 1940. El Delegado Local de Abastos, Manuel López Villalba.

Dr. Julio Pérez Martín

MATRIZ Y PARTOS

CONSULTA A LAS DOCE

San Justo, 22. Teléfono 1303

NOTICIAS

Durante las últimas veinticuatro horas se han hecho en el Registro civil las siguientes inscripciones:

Nacimientos: Emiliano Alvarez Buitrago, Teresa de la Cruz Montero, Bernardo Fuentes Bobo, Francisca Alonso de Dios, Eloy González Lorenzo, Agustín Santander Hernández, Andrés Briz Sánchez, Valentín Hernández de Castro José Benito Hernández.

Defunciones: Magdalena Santos Paniagua, de dos meses; Mariana Santo García, de cincuenta y cinco años; Rafael Motos Jiménez, de once años; Bernardino García Montes, de dos meses.

Matrimonios: Ninguno.

--- DOCTOR ANTONIO ---

Domínguez

Enfermedades de la garganta, nariz y oídos

Generalísimo Franco, 26, pral.

Consulta de diez a una

Dr. Cortés Profesor de la Facultad de Medicina

Enfermedades de la piel y sifiliografía. Vázquez Coronado (antes Sol), 5 bajo, izquierda. Teléfono 2013.

CONSULTA, DE ONCE A UNA

REGALOS PARA SAN JOSE

JOYERIA, PLATERIA Y OPTICA

:: ROQUE ::

Generalísimo Franco, 16 y 18

Fincas Rústicas, próximas a Salamanca y otras provincias, desde 50.000 a 3.000.000 de ptas. Urbanas, en Salamanca, en las principales calles, desde 20.000 a 500.000 ptas. Traspasos de establecimientos comerciales e industriales. Hipotecas.

CHARRO Plaza San Boal, 1. Teléfono 1775.

FRONTON TORMES

TELEFONO 1362

Tarde. —	1.ª	—	5-6	a 37	pesetas.
	2.ª	—	3-2	a 22	"
	3.ª	—	3-1	a 38	"
	4.ª	—	2-5	a 75	"
	5.ª	—	3-5	a 40	"
	6.ª	—	1-6	a 54	"
Noche —	1.ª	—	4-6	a 37	"
	2.ª	—	5-2	a 34	"
	3.ª	—	6-3	a 20	"
	4.ª	—	1-5	a 113	"
	5.ª	—	3-2	a 56	"

R. E. I.

DE CIUDAD RODRIGO

Homenaje a S. S. el Papa. Velada literaria y otros actos

Las diferentes Secciones de Acción Católica y el Seminario Conciliar de esta ciudad, han tributado homenaje de amor y veneración a S. S. el Papa Pío XII con ocasión del primer aniversario de su coronación, celebrando diversos actos en su honor.

Misa solemne

El domingo, día 10, celebró misa solemne, en la Catedral, interpretando la capilla del Seminario los siguientes motetes: Domine Non Sum Dignus, a tres voces, de L. Iruarrizaga; Dueño de mi vida, coro unísono, de Guridi; Me admira, Señor, a tres voces, de A. Kum.

Fiesta eucarística

Por la tarde, a las cuatro, en la misma iglesia función Eucarística, en la que predicó el vicario general don Mateo Prieto oficiando en la reserva de pontifical el excelentísimo señor Obispo, entonándose el Tantum Ergo, de L. Iruarrizaga y Bone Pastor, de V. Zubiarre.

Velada literaria

Por la tarde, a las siete y media, en el salón de actos del Seminario, bajo la presidencia del Prelado, demás autoridades locales y numeroso público, tuvo lugar una brillante velada literaria que resultó brillante, desarrollándose con arreglo al siguiente programa:

"Presentación", don Angel Lomínguez, presidente Diocesano de la Juventud M. de A. C.

"El Día del Papa", en los Documentos Episcopales, don Andrés Galache, seminarista.

"Era un viejo monarca", (G. Pontificia 1.ª parte), don Vicente Alemán, J. M. de A. C. Oremus pro Pontifice (a 3 voces graves) J. Valdés.

"Pío XII y la paz", Angel Barco, seminarista.

"Era un viejo monarca" (gesta Pontificia, 2.ª parte), don José Viñuela, J. M. de A. C. Las tres, (serenata para Orfeón, a cuatro voces), Pedro R. Retana.

"Semblanza de Pío XII", don Juan López, seminarista.

"Era un viejo monarca" (gesta Pontificia, 3.ª parte) don Enrique Casado, J. M. de A. C. Tu es Petrus (a cuatro voces mixtas), Haller.

Himno de la Juventud Masculina de Acción Católica, José María Gómez.

Todos cuantos tomaron parte fueron calurosamente ovacionados.

S. VEGAS ARRANZ

Peluquería de Señoras

MANZANO

Permanentes, todos los sistemas, garantizadas. Servida por la señorita Luisa Romero

J. A. PRIMO DE RIVERA, 4 (antes Colada) CIUDAD RODRIGO

Publicidad R. E. I.

LOS TEATROS

Estreno de "Fabiola", en el Liceo

Enrique Rambal, que siente gran cariño por el público salmantino, en correspondencia al que se le guarda siempre que actúa en nuestra ciudad, ha querido que fuera Salamanca la primera capital de España donde se representaba la versión de la famosa obra del Cardenal Wiseman, "Fabiola", de la cual han hecho un nuevo arreglo escénico, Tomás Borras, Enrique Rambal y un tercer autor que se oculta con las iniciales V. de P.

S a través de la novela se mantiene fuerte y honda la emoción de sus páginas, tarea que ofrece considerables dificultades, es llevarla al teatro, para que esa emoción siga subsistiendo y, muy especialmente para que se mantenga la pureza del original. Pero hay en "Fabiola" cosas de tan alto respeto, que no es lugar apropiado situarlas en un escenario, que al fin y al cabo, es tan sólo un espectáculo. Creemos que con lo expuesto, basta para que nuestra idea sea perfectamente comprendida por los que hayan visto la obra.

Enrique Rambal, el eterno buceador de la novedad, todavía no igualado por nadie en la presentación de grandes espectáculos, ha montado "Fabiola", más que con lujo y suntuosidad, con verdadero derroche de decorados y vestuario, que son, indiscutiblemente, los detalles más elogiables de la obra estrenada ayer. Los catorce cuadros son un alarde de presentación y esto suple a la demasiada lentitud de las escenas.

De la interpretación, nada nuevo podemos añadir, sino en el elogio general, destacar la labor de Pilarín Ruste y especialmente la de Enriquetita Rambal, promesa firme de gran actriz e indudablemente la más compenetrada del personaje tan espiritual como el de la cieguecita Cecilia.

Cuando compres un libro acuérdate de quien no puede hacerlo y lo necesita lo mismo que tú. Ayúdale.

Falange Española Tradicionalista y de las JONS

Jefatura Provincial de Salamanca
Administración

Se pone en conocimiento de los diferentes afiliados de la capital que aún no hayan recogido los cupones correspondientes a los meses vencidos de Enero y Febrero, así como los del actual mes de Marzo, que deberán pasar por estas oficinas, Zamora, número 25, cualquier día laborable, durante las horas de la misma, de diez a una y de cinco a ocho de la tarde.

El Adelanto

ES EL DIARIO DE MAYOR CIRCULACION EN LA PROVINCIA

CLINICA DENTAL

N. SAN FELICIANO

ENFERMEDADES DE BOCA Y DIENTES

PROTESIS Y ORTODONCIA

Consulta de 10 a 1 y de 4 a 6

CALLE DE SAN PABLO

(Edificio Joyería Cordón)

Teléfono 1605

(R. E. I.)

------ DOCTOR ------

Miguel Becerro

MATRIZ Y PARTOS

Zapos y Mina, núm. 2 (entresuelo)

Horas de consulta:

De ONCE a DOS

TELEFONO 1285

Dr. Antonio Ferreira

EX - AYUDANTE DEL DOCTOR POBLACION

PARTOS Y ENFERMEDADES DE LA MUJER

Consulta a las doce y media

Pozo Amarillo, 13, duplicado, pral

Preparación para ingreso en la Guardia Civil

Cursillo intensivo dirigido por don Benito Cid. Comenzarán las clases en el Ateneo Salmantino el 11 de Marzo. Informes: Escalerilla de Pinto, 1, tercero, de siete a ocho y media tarde. Teléfono 2172.

PLATA - ORO - PLATINO - BRILLANTES

en objetos viejos y usados, compra PAULINO. — PLAZA MAYOR, 19

Dr. Muélledes

DE LA LUCHA ANTIVENEREA

ENFERMEDADES DE LA PIEL Y SEXUALES

PAN Y CARBON, 2

Dr. J. Moríñigo

MATRIZ Y PARTOS

CONSULTA A LAS DOCE

Corrales de Monroy, número 3

Teléfono 1743

Pensión "Nuestra Señora la Peña Francia,,

PRECIADOS, 48, PRAL., MADRID

Teléfono 25848

Cuarto de baño. El mejor trato al precio más económico La más frecuentada por los salmantinos

DR. MORAZA

CATEDRATICO DE CIRUGIA DE LA FACULTAD DE MEDICINA

Consulta de 12 a 2.

Sanatorio del Dr. Población

Teléfono 1146

«NUEVO SANATORIO de Hoyo de Manzanares»

REINAUGURADO RECIENTEMENTE. - MAGNIFICA SITUACION

Centro de cura de la tuberculosis pulmonar

PENSIONES: DE 25 A 28 PESETAS, INCLUIDOS ANALISIS, INYECCIONES, NEUMOTORAX, RADIOSCOPIAS

EXCELENTE TRATO. SERVICIO PERMANENTE POR MEDICOS ESPECIALISTAS

Médico consultor en Salamanca:

Dr. M. MARTINEZ GOMEZ - Pl. Gabriel y Galán 1 Telf 2029 (Pl. Casa de Socorro)

Subasta de la dehesa "Cerro Verde,,

El próximo día 15, a las 12 horas, se celebrará en el Juzgado de Instrucción de Mérida (Badajoz), la subasta de la dehesa «CERRO VERDE», situada en el término de dicha ciudad, de mil cuatrocientas fanegas de cabida, aproximadamente.

HOTEL RESTAURANT "UNIVERSAL,,

Rúa, núm. 13 -:- Teléfono 2006

Agua corriente y teléfono en las habitaciones. Cocina española — Espacioso comedor — Se sirven bodas — Consulten precios.

SARNA

Se cura comodamente en diez minutos, sin baño, con el SULFURETO CABALLERO

Desconfiad de las imitaciones

Semillas seleccionadas

PERFUMERIA Y DROGUERIA

Tierra para pinturas y barnices

Precios especiales a los pintores

¡No confundirse! Zamora, 33

A. C. L.

Publicidad R. E. I.

Colegio-Escuela Politécnica San Miguel

Peñaranda de Bracamonte

CONCURSO PARA CUBRIR SEIS MIL PLAZAS DE GUARDIAS EN EL BENEMERITO CUERPO DE LA GUARDIA CIVIL

Termina el plazo de presentación de instancias el día 30 de Marzo corriente

ABRIMOS CURSILLO INTENSIVO, TEORICO Y PRACTICO, CON PROFESORES ESPECIALIZADOS

PRIMER ANIVERSARIO

Rogad a Dios en caridad por el alma de la señora

Doña Victoria Hernández Sánchez

VIUDA DE BARRADO

que falleció en Salamanca, el día 14 de Marzo de 1939

DESPUES DE RECIBIR LOS SANTOS SACRAMENTOS

D. E. P.

Su hijo, Juan Barrado (del comercio «El Nuevo Mundo»); hermanas: Alfonsa y Sabina; sobrinos; nietos: Andrea Barrado y Pablo Palomares; biznietos y demás parientes,

Suplican a sus amigos encomienden su alma a Dios.

Las misas que se celebren el día 14, a las ocho y media y nueve, en la iglesia de los RR. PP. Carmelitas, así como todas las que tengan lugar dicho día, en la de San Esteban (RR. PP. Dominicos); el día 15, a las seis y media, siete, ocho y media y nueve, en la iglesia parroquial de San Juan de Sahagún, y las de ocho y ocho y media, en la de los RR. PP. Carmelitas, y todas las que se celebren en la de San Esteban (RR. PP. Dominicos), y el día 16, a las seis y media, siete y ocho y media, en la iglesia parroquial de San Juan de Sahagún, todas de esta ciudad, serán aplicadas por el eterno descanso del alma de la finada.

CATARROS TOS GRIPE

Pastillas OLFEX

Universidad de Salamanca 2019

EL DIA DE MAÑANA

MARZO
14
JUEVES

74 — 1940 — 292

Sol: 6,31 y 18,8 — Luna: 9,13 a 23,32. Cuarto creciente el 17

SANTORAL

Stos. Matilde, rn., León, obispo, Eutiquio, Pedro, Afrodisio, mártires, Florentina, vg.

Para el cutis un año será como un día con

HESPERIN

«la Crema que detiene al Tiempo»

DR. CRESPO Y HERMANO
TOLOSA (España)

DE BEJAR

Ejercicios espirituales.

A los muy concurridos ejercicios que se dieron la semana pasada, para señoras, por un padre jesuita, han sucedido los comenzados hoy para caballeros a cargo del padre Mauricio de Begoña

Como era de esperar, dada la estela de admiración que había dejado en esta ciudad el P. Begoña en las Misiones de hace dos años, la iglesia de San Juan se ha visto totalmente llena de caballeros esta noche para escuchar la elocuente y persuasiva palabra del sabio franciscano. Y así ha de ocurrir en las próximas, en que el P. Begoña seguirá desarrollando los oportunos e interesantísimos temas esbozados hoy, a pesar de que viene visiblemente quebrantado por su actuación en las Misiones que se acaban de celebrar en Salamanca.

Reciba nuestra respetuosa bienvenida el P. Begoña y que su actuación en Béjar sea tan pródiga en resultados espirituales como su esfuerzo merece.

La Banda municipal en el Casino Obrero.

El sábado por la noche dió un concierto en el Casino Obrero la Banda municipal que dirige don Adrián Martín. Como siempre que nos hemos ocupado de esta agrupación artística, tenemos que encomiar sus constantes esfuerzos por superarse y un buen sentido del arte que es justo elogiar, precisamente por la modestia de los elementos de que dispone

En este concierto del Casino Obrero ejecutó la Banda un escogido programa, y casi todas las obras alcanzaron el honor de la repetición, por exigirlo así el numeroso público que llenaba el Casino con sus cálidos y reiterados aplausos.

Felicitamos cordialmente a la Banda y al Casino por esa reanudación de los actos culturales de que siempre ha dado activas muestras el popular Centro.

A. GARCIA

11-3-40.

Administración de Propiedades y Contribución Territorial

NEGOCIADO DE CONSERVACION CATASTRAL DE RUSTICA

Formalización de las alteraciones que han de surtir efecto en los apéndices que se confeccionen para el próximo año de 1941

Constituyendo los próximos meses de Abril, Mayo y Junio la época acostumbrada por las Juntas Periciales, de enviar a este Servicio de Conservación Catastral de Rústica las alteraciones de características de orden jurídico, se hace preciso fijar, con alguna antelación, normas o reglas, que faciliten a aquellas el cumplimiento de su misión, en el aspecto concreto de dichas características.

Debido a los distintos sistemas implantados para la formación del Catastro de Rústica, han de tenerse presente las distinciones siguientes:

A) Pueblos que tributan una vez que fueron terminados y legalmente aprobados sus respectivos "Avances Catastrales". (Ley de 23 de Marzo de 1906, artículos 4 y 27, y Reglamento de 23 de Octubre de 1913, artículos 2 y 39).

B) Pueblos que tributan una vez que fueron terminados y legalmente aprobados sus respectivos "Catastros Parcelarios. (Ley de 3 de Abril de 1925, artículo 1.º, y Reglamento de 30 de Mayo de 1928, artículos 1.º y número 292).

C) Pueblos que tributan una vez terminados y legalmente aprobados sus respectivos "Registros fiscales". (Decreto de 31 de Agosto de 1924 y Orden de 11 de Septiembre de 1935).

Pueblos incluídos en el Apartado A).—(Comprende, en su totalidad, los correspondientes a los partidos judiciales de Alba, Ledesma, Peñaranda y Vitigudino). Estos pueblos formalizarán sus alteraciones en iguales hojas que en años anteriores, teniendo muy presente

1.º Se utilizará una hoja por cada parcela.

2.º Se consignarán los segundos apellidos, distinguiendo con la denominación de mayor o menor o primero y segundo el caso de existir dos propietarios con igual nombre y apellidos.

3.º Se reseñará siempre el pago de los derechos reales, consignando la fecha y número de la carta de pago.

4.º Cuando el propietario no pueda o sepa firmar, se expresará la causa.

5.º Cada hoja se reintegrará con timbre móvil de 0,25 pesetas.

6.º Se acompañará a dichas hojas, relación por duplicado de las mismas. Si se trata de hojas de porción, o sea de parcelas divididas, tendrán en cuenta los señores Secretarios, que deben remitirlas directamente al Servicio Facultativo de Catastro situado en el principal del mismo edificio que ocupa este Negociado de Conservación, calle Felipe Espino 11 con objeto de que pueda cumplirse lo ordenado en el párrafo último del artículo del Reglamento de 23 de Octubre de 1913.

Pueblos incluídos en el apartado B). (Comprende pueblos de los partidos judiciales de Béjar y Sequeros). Estos pueblos formalizarán sus alteraciones con arreglo al artículo 216 del Reglamento de 30 de Mayo de 1928, cumpliendo la Junta Pericial con lo preceptuado en el número 18 de las Instrucciones del servicio de Conservación del Catastro topográfico parcelario aprobadas por R. O. de 1.º de Mayo de 1930, que ordena la remisión de partes semestrales.

Pueblos incluídos en el apartado C). (Comprende los pueblos de Registro fiscal aprobados con arreglo a las disposiciones citadas en dicho apartado). Para estos se hace precisa una distinción:

1.º Pueblos de Registro fiscal sobre parcelario.

2.º Pueblos de Registro fiscal sobre la base de distribuciones de riqueza efectuadas por las Juntas Periciales.

Los primeros se ajustarán para sus alteraciones a lo establecido en el apartado B).

Los segundos, si bien se carece de reglamentación precisa, puede y debe subsanarse esta laguna aplicando, por analogía, el artículo 50 del Reglamento de 23 de Octubre de 1913, teniendo en cuenta lo establecido en el apartado A), para los pueblos de Avance, aplicación autorizada por el número 45 de la Orden Ministerial de 5 de Septiembre de 1934, con las variantes lógicas que se desprende de estos Registros, y que son: presentación de las hojas en las Juntas Periciales con arreglo al modelo publicado en el B. O. de la provincia de fecha 28 de Abril del pasado año de 1939, asignación por la Junta Pericial, en la casilla correspondiente, del líquido imponible de la finca objeto de transmisión y teniendo muy en cuenta los demás números señalados en dicho apartado A).

Si no obstante las anteriores normas, surgieren algunas dudas, estas serán aclaradas, acudiendo a las Oficinas de Conservación Catastral de Rústica, situadas en la calle Felipe Espino, 11, segundo.

Salamanca, 11 de Marzo de 1940. V.º B.º: El administrador, Méndez; el jefe del Negociado, Asterio Mora.

TRILLA

Sastre. Caballero y Señora

Excortador de la casa Zabala, de San Sebastián

Poeta Iglesias, 9 (frente al Gran Hotel)

Publicidad AVIL

La Dolorosa de Montagut

DESDE HOY HASTA EL SABADO, ESTARA EXPUESTA EN EL ESTUDIO

Ya ha quedado totalmente terminada la magnífica escultura de la Dolorosa, que la Cofradía del Santísimo Cristo de la Agonía encargó al prestigioso artista Montagut, y que saldrá en la procesión del Jueves Santo.

Cerca de mes y medio ha invertido en su decorado el notabilísimo artista, especializado en esta clase de trabajos, Enrique Perona, que vino a Salamanca con este exclusivo fin. Hemos seguido día tras día la obra de Perona, que ha realizado con tal cariño y entusiasmo, que merece, en unión de Montagut, nuestra más cordial y efusiva felicitación por el acierto extraordinario en la ejecución de la pintura de nuestra Dolorosa.

No hemos de añadir nada más a lo que ya hemos dicho. Pocos días faltan para que la imagen sea bendecida y salga procesionalmente por las calles salmantinas para recibir la veneración de los fieles.

Pero Montagut y Perona desean que antes pueda ser admirada en todos sus detalles, y para ello, y ante la imposibilidad y falta de tiempo de que la escultura fuera trasladada a otro lugar, quedará expuesta en el estudio de Montagut, Patio de Escuelas Menores, Museo Provincial, desde el día de hoy hasta el sábado a las dos de la tarde.

Las horas de visita serán de diez a dos de la tarde y de tres a seis de la tarde.

SARNA-PICOR

ANTISARNICO MARTI

Unico que la cura sin baño. ¡Desconfíen de las imitaciones! Precio Frasco pequeño, 3,95 ptas.; frasco grande, 6,30. DE VENTA EN TODAS LAS FARMACIAS

Cupón pro ciegos

Lista de números premiados del Cupón Pro Ciegos, correspondientes al sorteo celebrado el día 12 de Marzo de 1940.

Premio de 20 pesetas, número 923.

Premios de tres pesetas 023 123 223 323 423 523 623 723 823.

PIEL Y VENEREAS

Luis S. Velasco

Director del Dispensario Antivenéreo
Director del Sifilocomio provincial
Consulta, de 11 a 1 y 7 a 9
RUIZ AGUILERA, NUMERO 8
(R. E. I.)

ORGANIZACIONES JUVENILES

Asesoría de deportes

Cadetes: Todos los camaradas que deseen inscribirse para ir el domingo a Zamora, pasarán por la Delegación el miércoles, a las ocho y media de la noche, donde recibirán las instrucciones necesarias.—El asesor de deportes.

Por el Imperio hacia Dios: ¡Arriba España!

Salamanca, 12 de Marzo de 1940.

Doctores Infante
Garganta, nariz y oídos
Generalísimo Franco, 44 - Telf 2033

AYUNTAMIENTO DE SALAMANCA
RECTIFICACION

Delegación Local de Abastos

RECTIFICACION

Se pone en conocimiento de los industriales detallistas de ultramarinos que a continuación se detallan y del público, titulares de cartillas de racionamiento que se suministran en los mencionados comercios, que en lugar de comenzar el reparto de nuevas cartillas de racionamiento el día 15, como se había anunciado, serán distribuídas a los clientes de los comercios que se indican a partir del día 25, con arreglo al orden de fechas y horas que se fijan, las cuales no comenzarán a surtir efecto hasta la total distribución de las correspondientes al resto de comercios de la población, y no entrarán en vigor hasta que por la superioridad se fije la fecha en que éstas comiencen a regir.

Asimismo se rectifica y se hace saber que la entrega de la nueva cartilla de racionamiento se efectuará mediante el pago de 0,25 pesetas en lugar de 0,50, como se había anunciado, importe del timbre municipal con que van reintegradas.

La entrega de las cartillas de racionamiento aludidas se verificará mediante la presentación del justificante correspondiente de hallarse al corriente en el pago del "Día del Plato Unico", o en otro caso justificar documentalmente la exención.

COMERCIOS QUE SE CITAN

Día 25.—De 11 a 13,30 (mañana): Juan José Acosta, Carniceros, 1; Olimpia Alejano, Vista Alegre, 2; Matías Almaraz Ronda de Corpus, 2; José Barrera, San Pablo, 20. De 4,30 a 6,30 (tarde): Matías Almaraz, San Pablo, 16; Enrique Blanco, General Sanjurjo, 2.

Día 26.—De 11,30 a 13,30 (mañana): Jorge Adolfo Bellido, plaza del Angel, 36. De 4,30 a 6,30 (tarde): José Andrés Martín, Pozo Amarillo, 2.

Día 27.—De 11,30 a 13,30 (mañana): Claudio Barrueco carretera de Béjar, 1; Mariano Bartolomé, Meléndez 2; Agustín Blanco, Zamora, 60; Francisco Blanco, Dr. Gómez Ulla, 6; Esteban Blas, Avenida de Italia 13. De 4,30 a 6,30 (tarde): Juan Manuel Blanco, Pozo Amarillo, 10; Domingo Borrego, Rúa Antigua, 7; viuda de Agustín Bretón, Prior, 3.

Día 28.—De 11,30 a 13,30 (mañana): Carmen de Cabo cuesta de San Vicente, 3; Atanasio Campos, Paseo de Canalejas 18; Lázaro Campos, Paseo de San Vicente, 12; José Casanova, Generalísimo Franco, 56. De 4,30 a 6,30 (tarde): Los titulares de las cartillas correspondientes a los comercios citados que no las hubieran recogido durante los días señalados.

Salamanca 12 de Marzo de 1940.—El delegado de la Alcaldía.

TINTA ALEMANA Brütz

Asociación provincial de Maestros Católicos

Círculo de Estudio

El jueves próximo día 14 de Marzo se tendrá el acostumbrado Círculo de Estudio en el Centro de la capital a las seis y media.

En ese mismo día y a la hora convenida se celebrarán Círculo y Retiro en los Centros regionales de Berrocal de Huebra, Ledrada, Sando de Santa María, La Vellés, Babilafuente, Matilla y Villavieja de Yeltes.

Auxilio Social

ADMINISTRACION PROVINCIAL SALAMANCA

Aviso

Se pone en conocimiento de todos los acreedores que tengan pendiente de pago facturas, al finalizar el pasado Febrero, por los conceptos de víveres, Alquileres Suministro de Mobiliario o Menaje, con esta Delegación Provincial y Local de "Auxilio Social", se personen en la misma (Isabeles, número 2) en un plazo máximo de tres días, a partir de la fecha del presente aviso, debiendo venir provistos de un "duplicado" del recibo o factura, consignando la deuda pendiente con expresión de la fecha en que fué contraída.

La no presentación de dicho duplicado en el plazo señalado, dará lugar a no ser reconocida con posterioridad y, por lo tanto, no será autorizado su pago.

Por Dios, España y su Revolución Nacional Sindicalista.

Saludo a Franco: ¡Arriba España! Salamanca, 9 de Marzo de 1940.—El Delegado provincial, F. Maldonado.

2-2

Matías Blanco Cobaleda
BANQUERO
Salamanca

Aviso a los depositantes de Cédulas del Banco de Crédito Local de España

Anunciada la conversión voluntaria de las Cédulas de Crédito Local, emisiones 1925, 1926, 1928, 1929, 1932 y 1935 no Interprovinciales, se previene a los depositantes de Cédulas que si desde esta fecha hasta el 20 inclusive, del corriente mes no pasan a estas oficinas orden de reembolso, se entenderá que optan por la Conversión en Cédulas 4 por 100 de la nueva emisión.

Salamanca, 11 de Marzo de 1940

El comercio necesita en todo momento tener sus intereses defendidos contra compradores de mala fe, que ocasionan grandes pérdidas en el transcurso del año.
¿Cómo conseguirlo? Acudiendo a

Mutua Comercial Española

Generalísimo Franco, 42.-Salamanca
TELEFONO 2073

Consultas jurídicas gratis a sus clientes. Cobro de créditos morosos. Informes comerciales

Hotel Restaurant, Café y Bar Americano
PASAJE

Pone en conocimiento de su distinguida clientela que se ha abierto nuevamente al público su acreditado Restaurant
SE SIRVEN BODAS Y BANQUETES

Propietario: Gregorio Barragán

Plaza Mayor, 39, y Espoz y Mina, 11. - Teléfonos 2003 y 2004 - Salamanca

RIÑON, HIGADO, ESTOMAGO
AGUA CASTROMONTE "VITA"
EN BOTELLAS Y GARRAFONES

Clínica Operatoria Santa Isabel
DIRECTOR:
Doctor PABLO BELTRAN DE HEREDIA
PROFESOR DE LA FACULTAD DE MEDICINA
Plaza de San Juan de Sahagún, 4.—Teléfono 1705
Instalación moderna. Servicio médico permanente.—Pensión completa, 10 pesetas. A disposición de los señores médicos
Publicidad R. E. I.

Granja Avícola "El Almendral,,
HUEVOS PARA INCUBAR
Raza «Leghorn-blancas
Selección de nidal» registrador
15 PESETAS DOCENA
(contra reembolso)
PEDIDOS AL APARTADO 43. PLASENCIA

TRANSPORTES
De mercancías en general, Paquetería, Encargos Rápido servicio hasta domicilio de SALAMANCA-MADRID a Peñaranda, Avila y pueblos intermedios.
En Salamanca: Zamora, 36 — Teléfono 1552
En Madrid: Donoso Cortés, 6 - Teléfono 30428
Publicidad R. E. I.

Apertura
CAFE GRAN VIA
Plaza de San Julián
Servicio selecto :-: Salón inmejorable
Especialidades: Chocolate, dulces y fiambres
Exquisito café exprés
Publicidad R. E. I.

Anuncios clasificados

"El artículo 6.º del Decreto de 16 de Mayo de 1939 determina que las Empresas y Patronos están obligados a solicitar de las Oficinas de Colocación el personal que necesiten.

Los Patronos que figuran en esta Sección, antes de insertar el anuncio acudieron a dicha Oficina, donde no existen inscritos disponibles del oficio que interesan.

Los obreros anunciantes se han inscrito previamente como parados en las citadas Oficinas de Colocación, conforme previene el Decreto de 14 de Octubre de 1938, el que asimismo determina que el incumplimiento de tales obligaciones se corrija con multa de 50 a 500 pesetas."

Ofertas

GUIAS PARA LA CIRCULACION DE HUEVOS, SE VENDEN EN LA LIBRERIA DE NUÑEZ, RUA, 13

SE VENDEN barras niqueladas de toldo con sus accesorios, en perfectas condiciones. Darán razón en Calzados "El Gallo", Generalísimo Franco, 1, Salamanca. (R. E. I.)

DEHESA en Zorita (Cáceres) 400 hectáreas, se vende. C. San Jorge, Fez, 27, Madrid.

3-3

CARROS.—Se venden un carro-cuba y dos carros para transporte de cántaros. Informarán, en la Fábrica de Curtidos de Madruga, en Chamberí.

3-a-3

SE VENDE una casa de nueva construcción de planta baja y principal. Informarán, en la calle de Pedro Mendoza, número 11, frente a Mariño.

4-2

TRASPASO EN MADRID.—Se traspasa Camisería con cantidad de existencias, todo corriente. Paseo Delicias, 23, Madrid, A. Jiménez.

8-6

VACA HOLANDESA, recién parida, magnífico ejemplar y novillas preñadas de primer parto, pura raza, traídas de la montaña, se venden. Para tratar, con Martín G. Ortega, en Fuente de San Esteban.

4-3

SE VENDE UN SEMENTAL de vaca morucha, de treinta meses, morucho también, un poco bragado, con un corazón pequeño en la frente, de buena lámina. Para tratar, con el dueño, don Juan José Rodríguez, en Fuente de San Esteban (Salamanca).

8-2

LECHE DE CABRA.—Se vende la leche de doscientas cabras, en Abusejo de Arriba. Para tratar, en dicha dehesa.

4-a-1

SE VENDE un motor, seminuevo, de gasolina, marca BLOH dos caballos, número 24-24, revoluciones 1.400. Informará, en Calzada de Valdunciel, Benjamín Sánchez.

3-3

BURRA MOHINA, se vende, edad, cuatro años, pelo negro, excelente raza, alzada 144 centímetros, perímetro torácico 146, longitud escápulo-isquial 142, perímetro de la caña 16. Dirigirse a Marcelo Boya Lucas. Barrionuevo (huerta). Medina del Campo (Valladolid).

4-2

SE VENDEN dos automóviles, uno marca "Dodge Brothers", cuatro cilindros, 15 HP., seis plazas, muy bien calzado con dos ruedas de repuesto, estado nuevo, a toda prueba; otro marca "Ballot", 13 HP., cuatro cilindros, diez asientos, especial para un anejo de línea correo o estación, también muy bien calzado y a prueba. Para verlos y tratar, Antonio Espinosa, número 5. Por dedicarse a otra industria.

8-2

MAQUINA "SINGER", MAQUINA "UNDERWOOD", se venden. Paseo Canalejas, 124, 1.º

SE VENDE un bonito armario de una luna, sin usar plazuela de la Cruz Verde, 5. (Detrás del Caño Mamarón.)

9-2

SE VENDEN DOS VACAS de leche, una abocada a parir, raza superior. Para verlas y tratar, con su dueño, en Plaza, 1, Macotera.

3-2

AMA DE CRIA, soltera, primeriza, se ofrece. Para informes, Marcelina González, calle Honda, en Macotera.

3-2

SUBASTA.—En pública y extrajudicial subasta, se vende una casa sita en esta ciudad y su Paseo de Canalejas. Mide 260 metros cuadrados, se compone de 22 habitaciones, corral cuadras, cochera con puerta accesoria, galería y otras dependencias. La subasta tendrá lugar el día 16 de los corrientes, a las doce de la mañana, en la Notaría de don José Martín López, Plaza de los Bandos, 3, donde se hallan de manifiesto el pliego de condiciones y los títulos de propiedad, durante las horas de oficina.

3-a-2

CABINA GRANDE, de cristales, se vende. Informes, Librería de Núñez, Rúa, 13.

AUTOMOVIL "AUSTIN", 7 HP., recién rectificado motor, véndese barato. José García Santalla, Pozo-Hilera, 40.

5-a-4

SE VENDE un carro de una a dos mulas, seminuevo. Para tratar, con su dueño, don Amador Sánchez, en Anaya de Alba.

8-a-8

PARA SEMANA SANTA.—Se venden mantillas de encaje. En San Justo, 4, segundo.

2-a-1

SE TRASPASA una línea de automóviles con coches. Para tratar, con Pedro Martín, Bar San Isidro, Salamanca.

8-a-3

Demandas

SE DESEA PISO o dos habitaciones amuebladas con derecho cocina. Dirigirse Plaza del Mercado, 9 y 10, teléfono 1196.

3-3

TRASPASO tomaría de ultramarinos, preferible con vivienda. Para informes, a Santiago, número 11 (comestibles) Puente Viejo

3-3

Varios

CARPINTEROS, EBANISTAS.—El conocido tornero Emilio Hernández, pone en conocimiento del público en general, que ha trasladado su taller a la calle del Pozo Hilera, número 21, donde se reciben toda clase de trabajos de torno.

6-a-3

Holandesas

Mañana, jueves, llega nuevo vagón de novillas, preñadas y recién paridas y chotas de leche, procedentes de la montaña de Torrelavega. Para verlas y tratar, Paseo de Canalejas, 112 (antigua vaquería de Carrasco), o en Sánchez Ruano, 9, con Luis Tristán teléfono 1767. Vean la clase y precio de estas novillas.

APRENDICES CONDUCTORES. Lecciones prácticas de automóviles. Dirigirse a Fernando, Café Taramona.

CONVOCADAS PLAZAS Guardia civil, Mozo Estación Oeste. Informes, Miguel García, Paseo San Antonio, 13, Salamanca.

3-3

CERTIFICADOS penales, planos, transferencia de coches, redacción y tramitación de instancias y cuantas gestiones le sean encomendadas en todos los centros oficiales de España. Agencia "INGELMO". Travesía de Pozo Hilera, 1, teléfono 1361, apartado 48, Salamanca.

20-6

HOLANDESAS:

Hoy llega Maximino de la Sota con dos vagones de novillas, paridas y próximas a parir, con sus crías y chotas, para la hierba, procedente de la montaña de Torrelavega (Santander). Para verlas y tratar, con su dueño, Paseo de San Vicente, número 49.

1-1

EXTRAVIO.—El día 5 del actual se extravió en Espino de la Orbada, un burro grande, cabeza grande, pelo castaño claro, recién esquilado, pelos blancos en la cabeza, edad, quince años. Su dueño Florencio García Martín de dicho pueblo, agradecerá a quien le indique su paradero.

4-4

BICICLETAS CARRERA Y PASEO. Ultimos modelos, tamaños y precios. Hay existencias. Y por no perder la costumbre esta Casa sigue en primera línea, en cuanto a calidad y garantía. Accesorios y reparaciones. Casa Gerardo Miñambres. Calle de Zamora, número 46. SALAMANCA. Teléfono 1060

IMPORTANTE COMPAÑIA DE SEGUROS DE ACCIDENTES entregaría buena cartera a persona seria que pueda constituir fianza y hacerse cargo de la Subdirección para Salamanca y provincia, comprometiéndose a administrar bien la cartera existente, producir y organizar agencias en el territorio de la provincia. Dirigirse, por escrito, a Hotel Universal, habitación número 48.

3-1

SE ARRIENDA el espigadero de 1940 para 2.350 cabezas lanares, en Ventosa del Río Almar. La subasta se celebrará el día 24, a las once de la mañana, en la Casa Consistorial.—El alcalde, Félix Labajos.

3-1

EL TÓNICO-RECONSTITUYENTE
VINO ONA
es de magníficos resultados contra la
¡ANEMIA! ¡DEBILIDAD!
¡FALTA DE APETITO!
Una copita antes de comer. — VENTA EN FARMACIAS

El Adelanto

DIARIO DE SALAMANCA

Año 56 ❁ Miércoles, 13 de Marzo de 1940 ❁ Núm. 17.156

La situación internacional

Summer Welles conferenció ayer con varios políticos ingleses

La visita de Ribbentrop a Italia pone de relieve, una vez más, la solidaridad del eje Roma-Berlín

Milán.—La Prensa de la Italia del Norte comenta el comunicado de la visita de Ribbentrop. El "Corriere della Sera" dice que las conversaciones de Roma han sido cerradas con un comunicado que confirma la continuidad de la política basada sobre la confianza mútua. La alianza italo-germana se funda en determinados elementos nuevamente confirmados.

"Popolo d'Italia" pone de relieve que los dos problemas relativos a la actual situación internacional han sido cuidadosamente examinados en las conversaciones de Roma.

"Stampa" dice que todas las informaciones de la Prensa extranjera han sido ineficaces, habiendo quedado demostrado que la colaboración entre Italia y Alemania es un hecho real. (Efe.)

—o—

Milán. — El "Corriere della Sera" contesta al "Daily Mail" que había dicho que la misión de Ribbentrop había sido difícil, dado que los italianos componen una nación que se estima a sí misma y no olvida ninguna traición ni ningún insulto, diciendo que eso está bien dicho. Probablemente "Daily Mail" se refiere a la traición del pacto de Londres, hecha por Inglaterra y Francia en perjuicio de Italia. En cuanto a los insultos se referirá a las sanciones y tentativas de estrangular a Italia, hechas por los Gobiernos de Londres y París. (Efe.)

—o—

Bruselas.—La Cámara votó una nueva ley excepcional para la defensa de las instituciones nacionales, por 121 votos contra 24 y 15 abstenciones.

Votaron en contra los comunistas y nacionalistas flamencos. (Stéfani.)

—o—

Londres.—Respondiendo a una interpelación del socialista Mac Groern, el ministro de la Guerra declaró ignorar que los que alegan escrúpulos de conciencia y quedan exentos del servicio militar, hayan sido maltratados.

El laborista Smith criticó al Gobierno por la desorganización del transporte de carbones, citando el caso de las fundiciones de acero que han tenido que suspender el trabajo por falta de combustible.

El ministro de la Guerra Económica declaró, entre otras cosas, que los aliados se han apoderado ahora de 100.000 toneladas de mercancías de contrabando alemán. (Stéfani.)

—o—

Londres.—La conversación celebrada por Sumner Welles con Atlee y Greenwood, ha durado veinte minutos. Los jefes de la oposición laborista han declarado a los periodistas, a la salida de la Embajada de los Estados Unidos: "Hemos celebrado una conversación muy interesante".

Welles ha recibido a continuación a Sinclair Lewis, jefe de la oposición liberal, y mañana conversará con Eden. (Efe.)

—o—

Londres.—En la Embajada de los Estados Unidos han conferenciado hoy, durante media hora, Summer Welles y el jefe de lo oposición liberal, Sir Archibald Sinclair. Este se negó a hacer ninguna declaración sobre la entrevista. (Efe.)

—o—

Londres.—Lloyd George conferenciará mañana con Summer Welles.

Esta conversación ha sido proyectada por el enviado de Roosevelt. (Efe.)

—o—

Londres.—Summer Welles ha celebrado esta tarde una conversación de media hora con Sir Alexandre Cadogan, subsecretario permanente del Foreign Office. Después se trasladó al Almirantazgo para entrevistarse con Winston Churchill. (Efe.)

—o—

Berlín.—El ministro de Negocios Extranjeros del Reich, Von Ribbentrop, ha llegado a Berlín a las diez y media de la noché. En la estación se encontraba el Nuncio de Su Santidad y otros varios representantes diplomáticos extranjeros. (Efe.)

UN DISCURSO DEL MINISTRO DE LA GUERRA BRITANICO

Stanley ha anunciado en la Cámara la creación de un gran cuerpo expedicionario inglés en Francia

Londres.—Al presentar hoy a la Cámara el presupuesto del Ejército, el ministro de la Guerra, Stanley, ha anunciado la creación de un gran Cuerpo expedicionario inglés en Francia. Añadió que la Gran Bretaña está decidida a tomar sobre sí parte de la carga de la guerra, "que hasta ahora —declaró— ha pesado casi exclusivamente sobre los hombros de nuestros aliados".

Stanley agregó que el número de tropas británicas en Francia es hoy el doble de las que había en Octubre último, y que cada día aumenta este número.

Refiriéndose después a las relaciones franco-británicas, declaró:

"Durante la pasada guerra éramos aliados. En esta somos amigos. La seguridad de la Gran Bretaña depende de la de Francia. Es evidente que nuestros recursos en hombres y nuestra gran fuerza industrial exige que creemos un ejército capaz de garantizar nuestra seguridad y nuestra posición de gran potencia. Ya se tomó la decisión de preparar un ejército para la guerra continental.

Creo que las dudas expresadas entonces por algunos miembros de la Cámara habrán desaparecido ahora. Nuestro punto de vista fué aceptado por todos, y lo mismo ha ocurrido con las consecuencias de aquella decisión. El servicio militar obligatorio se implantó en dos meses, pero la determinación de equipar un ejército continental no se tomó hasta el año pasado.

Los acontecimientos que siguieron a Munich nos dieron a entender que si bien no era absolutamente inevitable un conflicto, estábamos peligrosamente cerca de él y podía llegar en cualquier momento. Veíamos claro con quién y contra quién tendríamos que luchar. Lucharíamos al lado de Francia."

El ministro se refirió luego a las tropas británicas enviadas al frente Occidental, y declaró que las posiciones de estas fuerzas han sido reforzadas considerablemente durante las últimas semanas. A continuación habló de las unidades que se encuentran actualmente en la metrópoli, y recordó que parte de ellas permanecerán en territorio británico con carácter permanente, añadiendo que otra parte será instruída y equipada para incorporarse a su vez al Cuerpo expedicionario en Francia. (Efe.)

Un almuerzo en Lisboa en honor del director del Museo del Prado, de Madrid

Lisboa. — (Del corresponsal de la Agencia Logos.)—El doctor don Julio Dantas, presidente de la Comisión ejecutiva del Centenario, ofreció hoy un almuerzo al señor Sánchez Cantón, director del Museo del Prado, de Madrid, que se encuentra en Lisboa.

Al almuerzo asistieron, entre otras personalidades, el marqués de Miraflores, en representación del embajador de España; el doctor don Pedro Teotonio Pereira, embajador de Portugal en Madrid y el marqués de Quintanar, que actualmente visita esta capital.

El señor Dantas, en cordiales palabras, enalteció la personalidad del señor Sánchez Cantón y señaló la significación de su visita a Portugal, y terminó levantando su copa por España, por Franco y por la amistad de las dos naciones, creadoras de mundos y constructoras de civilizaciones.

El señor Sánchez Cantón agradeció el homenaje y las palabras de afecto dirigidas hacia España. Afirmó también su admiración por Portugal, cuya acción civilizadora va a ser celebrada por todo el mundo. España será representada con entusiasmo y esplendor en las fiestas portuguesas.

Por último, el señor Marqués de Miraflores, en breves palabras, puso igualmente de relieve la amistad luso-española. (Correia Marqués.)

Nota de la Junta de Reconstrucción de Madrid

Madrid.—Presidida por el ministro de la Gobernación, se reunió ayer tarde la Junta de Reconstrucción de Madrid. Asistieron los directores generales de Regiones Devastadas y Arquitectura, señores Moreno Torres y Muguruza, el gobernador civil de Madrid, conde de Mayalde, alcalde de Madrid, señor Alcocer, presidente de la Diputación, marqués de Hazas, presidente de la Comisión de Fomento del Ayuntamiento, conde de Montarco, director del Instituto Nacional de la Vivienda, señor Mayer, fiscal delegado de la Vivienda, señor Martínez Kleiser, general García Prudeda y comandante Peñaranda, representantes del Ministerio del Ejército y Alto Estado Mayor, y señores Gómez del Llano, Fernández Navarrete y González Andrés, en representación de los Ministerios de Hacienda, Obras Públicas y Agricultura.

Actuó de secretario el de la Junta, señor Triana.

En la reunión se trataron diversos asuntos, siendo el más importante el que se refiere a los barrios extremos de Madrid adoptados recientemente por el Caudillo.

El arquitecto director de la Oficina Técnica expuso a la Junta los proyectos de reconstrucción de los pueblos de Pozuelo y Aravaca y el de ordenación de la carretera de La Coruña, siendo felicitado por el ministro y miembros de la Junta por la labor que viene desarrollando con toda actividad dicha Oficina Técnica.

La misión trascendental encomendada a la O. J. va cumpliéndose con exactitud y estilo. La Semana Femenina de la Organización Juvenil será claro exponente de esta afirmación.

EN EL PARANINFO DE LA UNIVERSIDAD

Homenaje de la Junta diocesana de Acción Católica a Su Santidad Pío XII

Solemnes fueron los actos religioso y literario que ayer celebró la Junta diocesana de Acción Católica, para conmemorar el primer aniversario de la coronación pontificia de Su Santidad Pío XII. Por la mañana, en la Catedral, el excelentísimo y reverendísimo Prelado ofició la misa de comunión, recibiendo la Sagrada Eucaristía las cuatro ramas de Acción Católica.

A las doce, en el templo de la Purísima, se expuso solemnemente el Augusto Sacramento del Altar, recibiendo la comunión todos los asociados a Acción Católica.

Por la tarde, en el Paraninfo, a las siete y media, se celebró una magnífica velada literaria, presidiendo el señor Obispo, que tenía a su derecha al excelentísimo señor gobernador militar, don Ricardo González; rector de la Universidad, don Esteban Madruga, don Lázaro Lázaro Junquera, presidente de la Junta diocesana de Acción Católica. Y a su izquierda, don Aurelio Bueno, representando al excelentísimo señor gobernador civil, el alcalde y consejero nacional, don Manuel Torres López, el magistrado de esta Audiencia, don Angel Martín Aguado, el presidente de la Diputación, don Francisco García Revillo, y el coronel de la Guardia civil, don Antonio Carpallo.

Comenzó la velada cantando el coro de jóvenes de la A. C. los himnos de la Institución, dirigidos por el profesor del Conservatorio, señor García Bernalt. Al terminar, ocupó la tribuna don Lázaro Lázaro Junquera, disertando sobre "La paz es fruto de la Justicia". Principió leyendo la magnífica Encíclica de Pío XII, fijándose en el pensamiento que dice: "Los poderosos tienen que humillar la cabeza ante Dios", y cuyo precioso documento pontificio, todo católico debe estudiar y difundirlo. La paz—dice—es obra de la justicia, y ésta es don de Dios. Donde Dios no está, todo por fuerza tiene que ser egoísmo individual y colectivo. El egoísmo es fuerza bruta que todo lo avasalla y destruye. Los pueblos apartados de la Iglesia Católica son los que han imposibilitado la obra de la paz. El agnosticismo religioso—dice el orador—es la causa de los daños que padece el mundo y son éstos la falta de caridad y el absolutismo del Estado. Sobre éste hace muy lógicas consideraciones. Es necesario—continúa diciendo—que todo el mundo vuelva los ojos a la Iglesia católica, al Pontífice, como única áncora de salvación del mundo. (Grandes aplausos.)

Seguidamente ocupa la tribuna don Teodoro Andrés Marcos, quien comenza diciendo: "Buenas noches nos dé Dios". Y dice que así comenzaba unas charlas que radiaron para ilustrar al pueblo sobre el caso de la elección del Pontífice, y en su última charla recuerda que dijo: "Quiera Dios que mañana tengamos Papa y tengamos paz". Y sucedió que al día siguiente había Pontífice y poco tiempo después la paz, por el triunfo definitivo del glorioso Ejército dirigido por el invicto Caudillo.

Voy a hablar, señoras y señores, de la trascendencia del Pontificado. El disertante expone la elección del Romano Pontífice, en la cual ocurrió algo raro. Sus precedentes fueron de expectación mundial, y cuando fué elegido el Pontífice, todos los pueblos, por representación de sus jefes de Estado, acudieron a expresarle su felicitación y muy especialmente nuestro Caudillo. Los precedentes fueron una conmoción de los individuos, de la familia, de los pueblos y de los jefes de Estado, una conmoción que expresó una seguridad de inmortalidad.

Emite juicios oportunos sobre los momentos actuales del mundo, declarando que la guerra no debe existir, y lo que debe existir es la paz. Unión de los pueblos en el Pontificado, lo permanente entre lo temporal y lo espiritual. El imperio espiritual del Pontificado es universal y permanente y esto está representado por la visita que el señor Taylor, enviado personal del presidente de los Estados Unidos, que es el representante de la nación más materialista del mundo, acaba de hacer a Su Santidad el Pontífice. Católicos: Estos días son para pensar, para sentir y para rendirse con amor por la Iglesia y para la Iglesia. El espíritu de Cristo mantiene la inmortalidad del Pontífice. Donde está el espíritu cristiano está la libertad, y la verdad os librará.

El orador fué objeto de nutridos aplausos.

Don Joaquín Ruiz Jiménez, desarrolla a continuación el pensamiento "Pío XII, el Papa de la Justicia y de la Paz". Cuenta—dice—un cronista del Siglo de Oro, que cuando pisaban las fuerzas españolas las tierras de Rádena y recibieron la bula pontifical, aquellos soldados, curtidos en la guerra, se le llenaron de lágrimas los ojos. Yo como oficial del Ejército combatiente por la liberación de España, puedo decir que cuando por la radio nos llegaban las palabras del Pontífice, sentíamos la palpitación de amor en el corazón y los ojos se bañaban en lágrimas. Por esto y por otro hecho, estoy ligado personalmente al Pontífice de la paz. Un día llegamos a Roma tres jóvenes españoles y estaban suspendidas las audiencias y visitas al Pontífice, pues se encontraba en su retiro de Castelgandolfo, y a pesar de esta suspensión, el Pontífice con amor de padre, nos recibió. Nos preguntó cosas de España. Para mí aquella mañana fué la recepción de un nuevo Sacramento: el de la adhesión inquebrantable a la cátedra de San Pedro.

Recuerda la maravillosa Encíclica de Pío XII, en la que afirma que las tinieblas han cubierto la tierra. Los actuales momentos son duros, pero de gloria para los que nos alistamos en la falange del Pontífice.

Habla de la unidad de los fieles en amor al Pontífice y expone una elocuente lección histórica sobre la permanente adhesión de España al Papado y nuestra Patria está en su puesto hoy y lo estará mañana.

A continuación relata su viaje a Lima con otros jóvenes, al efecto de asistir a una asamblea que en dicha población se celebraba de Acción Católica. En aquel momento se recibió un cablegrama del Pontífice bendiciendo a todos los jóvenes que nos reuníamos para estudiar los grandes problemas para afirmar la Cristiandad. Surgieron algunas aspiraciones y nosotros dijimos que no queríamos otra cristiandad, sino la Cristiandad de Roma. Luego marcharon a Norteamérica y en el Congreso de "Pax Romana", pensamos que había llegado la hora de la Hispanidad, que es unión común que se abraza con el Cristianismo. Y la unión de la Hispanidad es la fe y la Cruz.

El Romano Pontífice, cuando estuvimos en Castelgandolfo, nos hizo las siguientes preguntas: ¿Habéis luchado por Cristo? ¿La Universidad será profundamente cristiana? ¿Estáis dispuestos a defender los derechos de Cristo? A todas las preguntas contestamos afirmativamente. El destino y vocación de España es ante el mundo hacer la unión moral cristiana.

El orador recibe nutridos y prolongados aplausos.

El excelentísimo y reverendísimo Prelado de la diócesis cerró el acto haciendo una breve síntesis de los discursos pronunciados. Dijo que este era un acto de familia en que celebramos la coronación de nuestro Padre común, y especialmente los españoles, por el amor predilecto que siente hacia España Su Santidad el Pontífice. Habla de la historia del Pontificado y dice que es un signo visible del dedo de Dios. Ante estas horas de conmoción que estamos pasando, en estos días vemos al Pontífice que es el que recibe la representación de todos los pueblos, menos los que han renegado de la civilización cristiana. El Pontificado cada día es más admirado por todo el mundo, pero principalmente por España, y esta fiesta conmemorativa la celebraremos cada año por el Pontífice, por España y por la civilización cristiana.

El señor Obispo es también objeto de grandes aclamaciones.

En los intermedios de los discursos los jóvenes de A. C. cantaron "Elevación" a tres voces y órgano, "Tu est Petrus" y el Himno del Papa, siendo también muy aplaudidas.

Finalizó el acto literario con la ejecución del Himno Nacional, siendo escuchado de pie y con el brazo extendido.

—o—

Después del acto se remitieron los siguientes telegramas:

"Ciudad del Vaticano. — Cardenal secretario de Estado.—En nombre autoridades, clero y pueblo salmantino ruego a Vuestra Eminencia presente a Su Santidad el homenaje de sus fieles salmantinos.—Obispo Salamanca."

"Madrid. — Excelentísimo Nuncio Apostólico.—Celebrando solemne acto literario en homenaje a Su Santidad Pío XII, en nombre autoridades, clero y pueblo envío respetuosos saludos a su dignísimo representante en España.—Obispo de Salamanca."

Sesión de la Comisión Municipal Permanente

Se celebró ayer, presidida por el alcalde y consejero nacional, don Manuel Torres López, asistiendo los señores que la constituyen.

Leída y aprobada el acta de la última, se entró en el orden del día.

COMISION DE OBRAS. — Se aprobaron los dictámenes recaídos en las instancias de don Mariano Salud, don Amancio Fernández, don Agustín del Rey, don Félix Rodríguez Mendoza, don Aquilino Romo Fernández, don Demócrates Iglesias, doña Cándida Domínguez, don Antonio Gil, don Mariano Asenjo, don Manuel López, doña Paula González, don Julio Ludeña, doña Ana Rosa Iglesias, don José Ambrosio Vicente y señor Director de la Caja de Ahorros y Monte de Piedad de Salamanca.

Asimismo se aprobaron los formulados en la denuncia hecha por la Inspección de la Hacienda Municipal, contra don José Fernández del Campo, en el recurso de reposición interpuesto por don Ricardo Díez, en el expediente de expropiación total de terrenos sitos en la calle de García de Quiñones y Ronda de Labradores, y en la primera liquidación parcial y a buena cuenta de las obras de construcción de la Cruz a los Caídos, realizada por don Anselmo Mateos.

COMISION DE HACIENDA. — Se dió lectura y se aprobaron los emitidos por esta comisión en el Acto-Convenio celebrado con varios propietarios de fincas de la Avenida de Italia, sobre tributación por contribuciones especiales, en las instancias de don Eduardo Perrán, doña Valentina Mandado, doña Margarita Doyagüe, don Manuel Usandizaga y don Hilario Martín.

Igualmente se aprobaron los referentes a la lista de anulación de recibos de exacciones municipales, de recibos para la Agencia Ejecutiva, y relaciones de jornales eventuales de la última semana y facturas.

COMISION DE POLICIA.—Se dictaminaron los asuntos relativos a las instancias de don Antonio Peláez, don Pablo García, don Basilio Blázquez, don Amador Osuna, don Antonio Lorenzo, don Juan Vicente Conde, don Juan Manuel Cacho y el referente al pago de horas extraordinarias a los funcionarios municipales afectos al servicio de limpieza.

También conoció el Ayuntamiento, la propuesta hecha por la Comisión sobre churrerías en la Feria de Botijeros.

ASISTENCIA SOCIAL Y SANIDAD. Sobre la adquisición de uniformes para el Conserje y Ordenanzas de la Casa de Socorro. Se aprobó el dictamen.

GOBIERNO INTERIOR.—Finalmente, se aprobaron los dictámenes recaídos en la instancia del señor Fiscal Delegado de la Vivienda, interesando la prestación del servicio que se indica por un aparejador del Ayuntamiento, y en la del señor Presidente de la Cofradía de la Santa-Veracruz, solicitando una subvención para atender al pago de los gastos que aquélla tiene que sufragar, y se concedieron varios empadronamientos.

Notas de Sociedad

VIAJES

Han salido:

Para Sevilla, don Julio López Granados.

—Para Higuera de las Dueñas (Avila), el estudiante de esta Universidad, don Francisco Sánchez Amigo.

—Para Béjar, don Antonino González Rodilla.

—Para Barcelona, nuestro buen amigo don Carlos Saltor y Pons, médico de dicha ciudad.

DE DIAS

Mañana, Santa Matilde, es el santo de las señoras doña Matilde Cuadros de Cibrán, Brusi de Maldonado, Nicolau del Castillo y de las señoritas del Castillo y de Santos Mirat.

FALLECIMIENTOS

El día 9 de los corrientes, a las ocho de la mañana, dejó de existir, confortado con todos los Auxilios Espirituales, el niño de trece años de edad, Cesarín Andrés Iglesias García, víctima de penosa enfermedad que en tres días Dios lo llamó a su lado.

Su madre, doña Teresa García, y abuelos paternos, don Cesáreo Iglesias Pérez (Portugués) y doña Inocencia Corral Ratero, testimonian de todo corazón su agradecimiento a todas sus innumerables amistades que asistieron al sepelio, que se celebró el domingo, 10, a las doce, y particularmente al señor Director del Colegio de Salesianos (calle Compañía), don José Aguilar, y al profesor don Vicente y compañeros de estudios, que le llevaron en hombros hasta su última morada.

Era un niño estudioso y tan bueno que se granjeaba las simpatías de quien le trataba.

Reciban nuestro sentido pésame.

ANIVERSARIO

Mañana se cumple el primer aniversario del fallecimiento ocurrido después de recibir los Santos Sacramentos, de la señora doña Victoria Hernández Sánchez (Viuda de Barrado) y respetable dama, apreciada por cuantas personas la conocieron, por sus innumerables bondades y su carácter afable y llano.

Dedicó su vida a su hogar y a los suyos, haciendo a su alrededor el bien con claro criterio cristiano, por lo que son muchísimas las personas agradecidas que lloraron su muerte y que hoy la recuerdan con infinito dolor por tan irreparable pérdida.

Con tan triste motivo, reiteramos nuestro sentido pésame a su hijo don Juan Barrado (del Comercio "El Nuevo Mundo), hermanas, doña Alfonsa y doña Sabina, sobrinos, Andrés Barrado y Pablo Palomares, bisnietos y demás parientes.

VARIAS

Ha terminado brillantemente sus estudios en la Facultad de Medicina de esta ciudad, nuestro querido amigo don Miguel Andreu Vidal, marchando a la ciudad de Lérida.

PROVINCIAS

Gratitud al Caudillo.

Santiago de Compostela.—En la Alcaldía se han recibido gran número de felicitaciones, entre ellas una del gobernador civil por haber sido declarada la ciudad monumento nacional.

El alcalde ha dirigido un telegrama de gratitud y cariño al Generalísimo, manifestando la satisfacción de la población por el feliz acuerdo que pondrá fin a los atentados arquitectónicos que venían cometiéndose. (Logos.)

Las fiestas de Semana Santa, en Hellín.

Albacete.—En la ciudad de Hellín se preparan unas solemnes fiestas religiosas. El Domingo de Ramos se recibirá la nueva imagen de la Virgen de los Dolores, obra del escultor Cullan Valera. De Madrid llegarán el locutor de Radio Nacional Fernando Fernández de Córdoba, "El Tebib Arrumi" y Francisco Casares.

Por la noche será representado un cuadro de la obra de Pemán, "Santa Isabel de España". Intervendrán, asimismo, Fernández de Córdoba, "El Tebib Arrumi", don Antonio Godor y otros.

El Viernes Santo tendrá lugar la procesión del Santo Entierro. (Logos.)

Repoblación forestal en el Tibidabo.

Barcelona.—En la montaña del Tibidabo y en sus alrededores, se ha iniciado una intensa repoblación forestal en los terrenos propiedad de la Diputación provincial y el Ayuntamiento.

La famosa montaña del Tibidabo contaba antes de la guerra con frondosísimos bosques de pinos y encinas que durante el dominio rojo-separatista sufrieron espantosas talas, que en grandes zonas afectan a la totalidad del arbolado.

Las autoridades provinciales y municipales han instado a los particulares que poseen fincas enclavadas en la montaña del Tibidabo y sus cercanías para que repueblen también su arbolado en beneficio de la salubridad, riqueza y embellecimiento de la ciudad. (Logos.)

El estado del guardameta Trigo.

Bilbao.—Durante la pasada noche ha persistido la gravedad del guardameta del Racing de Santander, Trigo, mostrándose bastante agitado, pero de no sobrevenir complicaciones, se tiene la esperanza de salvarle.

Hoy había experimentado una ligera mejoría, dentro de la gravedad de su estado.

El doctor que le asistese se hallaba satisfecho. (Logos.)

El calendario de fiestas oficiales

Madrid.—El "Boletín Oficial del Estado" publicará mañana una orden de Gobernación disponiendo el calendario de fiestas oficiales. Son días festivos todos los domingos del año, las fiestas religiosas y las fiestas nacionales.

Son fiestas religiosas: Circuncisión del Señor, Epifanía, San José, Corpus Christi, la Ascensión del Señor, San Pedro y San Pablo, Santiago, la Asunción de la Virgen, Todos los Santos, la Inmaculada Concepción, Navidad y por devoción del pueblo español Jueves y Viernes Santos.

Son fiestas nacionales, meramente oficiales: el 2 de Mayo y el 20 de Noviembre.

Son fiestas nacionales absolutas: El 19 de Abril, Fiesta de la Unificación, el 18 de Julio, Fiesta del Trabajo Nacional, el 1 de Octubre, Fiesta del Caudillo, y el 12 de Octubre, Fiesta de la Raza. Los días de Santiago y la Inmaculada, además de ser fiestas religiosas, tendrán la consideración de fiestas nacionales. La fiesta del 19 de Abril, a efectos de trabajo, podrá trasladarse al domingo más próximo, y la del Caudillo el primer domingo de Octubre. (Logos.)

Se crea la Junta Nacional de Teatros y Conciertos

Madrid.—Por una orden del Ministerio de la Gobernación, que se publicará mañana, se crea la Junta Nacional de Teatros y Conciertos, a la que corresponderá la gestión directa de todo lo referente a los teatros nacionales y estará constituída por un Comisario general y dos subcomisarios generales.

Se designa para tomar parte del Consejo Nacional del teatro, a don Eduardo Marquina, presidente, don José María Pemán, don Manuel Machado, don José María Alfaro, don Juan Ignacio Luca de Tena, don José Juan Cadenas, don Pedro Mourlane Michelena, don Luis Araujo Costa, doña María Arteaga, Marquesa de Laula, doña María Guerrero de Díaz de Mendoza, don Melchor Fernández Almagro, don Luis de Urquijo, Marqués de Bolarque, don Pedro Pruna y don Juan Mestres.

Se nombra comisario general de teatros, a don Luis Escobar, y subcomisarios, a don Claudio de la Torre y a don Humberto Pérez de la Osa.

La competencia del Consejo Nacional del Teatro se extenderá hasta los límites de la que se asigna al Departamento de teatro, música y danza, dependiente de la Dirección general de Propaganda del ministerio de la Gobernación. (Logos.)

DEPORTES

Goleadores de la primera División

La afición futbolística es amante de la estadística.

Vamos hoy a darle una de ellas: la de los goleadores, que después de la última jornada liguística, queda así:

Los goleadores máximos son: Unamuno (A. B.) y Vilanova (H), con 13 tantos cada uno.

Les siguen: Chás (R. S.), con 12, Alday (M.) y Campanal (S.), con 11, Raimundo (S.), Agustín (C) y Martínez Catalá (E.), con 10, Pepillo (S.), Enrique (A. A.) y Chicha (C.), con 9, Gonzalvo (E.), Gorostiza (A. B.), Lecue (M.) y Echegui (A. A.), con 8, Mundo (V.), Tatono (H.), Paquirri (B.) y Saras (R. S.), con 7, Garate y Panizo (A. B.), Aparicio (H.) y Antón (Z.), con 6, Alonso (M.), Quique (E.), Nolete, Toro y Machicha (C.), Berrocal (S.), Pascual (B.), Poli (V.), Jorge E.), con 5, Vázquez (A. A.), Emilín (B.), Botana (Z.), López (S.), Tormo (H.), Sánchez (M.), Campos (A. A.), Primo (Z.) Gabilondo (A. A.), con 4, Doro y Bilbao (Z.), Torrontegui (S.), Arencibia (A. A.), Elices (A. B.), Iriña (M.), Iturraspe (V.), Fernández (B. S.), Herrerita y Sospedra (B.), con 3, Olivares (Z.), Saro y Caballero (B.), Prat (E.), Hilario (B.), Messeguer (M.) y Salustia (S.), con 2.

Con uno: Segura (S.), Valera (B.), Lelé, Domenech, Blasco y Amadeo (V.), Manin, Diestro, Víctor, Cuca y Telete (R. S.), Rosasolano, Oliver, Miranda, Pérez y Rosalench (B.), Mas (E.), Ortiguiso y Deva (Z.), Marín (M.) Alvarito (C.), Macala y Urra (A. B.), Jorge, Muñoz (B.), Homedes (E.).

LOS MODESTOS

Aprovechando la primaveral mañana del domingo, nos dábamos un paseo hasta el barrio de los Pizarrales, cuando al llegar a éste quedamos sorprendidos al contemplar en unas eras próximas gran cantidad de público presenciando un partido de fútbol, nos acercamos por mera curiosidad y preguntamos qué equipos eran los que con tanto tesón y entusiasmo se estaban disputando el encuentro, nos dijeron que el Pizarrales F. C. y una selección de jugadores del Círculo Misional. El público se portó durante todo el encuentro con gran corrección y cuando los del Círculo Misional marcaron los dos tantos que les dieron la victoria, aplaudieron las jugadas.

Nos causó satisfacción el ver tal cantidad de espectadores, pues se puede decir que casi todos los vecinos de los Pizarrales estaban presenciando el encuentro y es que en Salamanca se ha desarrollado de tal forma la afición a este deporte, que cada barrio tiene ya su equipo.

En lo sucesivo, en nuestros números de los miércoles daremos a conocer los resultados de los partidos "callejeros" que se celebren con el fin de que sirva de estímulo a estos deportistas incondicionales.

CARTELERA DE Espectáculos

FRONTON TORMES.—Todos los días grandes partidos y quinielas por señoritas.

LICEO.—Despedida de la Compañía de Enrique Rambal, con "Fabiola".

COLISEUM. — "No temas al amor", por Arthur Robert y Liane Haid.

MODERNO.—"El barbero de Sevilla".

TARAMONA.—"Chan en el circo", por Charlie Chan.

LICEO - Hoy, despedida de RAMBAL, con ¡EL MAYOR ACONTECIMIENTO DE LA TEMPORADA! FABIOLA obra de fama mundial

Publicidad AVIL

El Adelanto ES EL DIARIO DE MAYOR CIRCULACION EN LA CAPITAL

Dr. Rivera
Especialista de aparato digestivo de la Casa de Salud Valdecilla Santander
Medicina y Cirugía de Estómago, Intestino, Hígado y Páncreas
RAYOS X
Análisis clínicos de la especialidad
Consultas, de 11 a 1 y de 5 a 6
CORRALES DE MONROY, NUM. 3
Teléfono 2086

Dr. Camisón
OCULISTA
Consulta, de 12 a 2 y de 4 a 5
QUINTANA, 11 (ISLA DE LA RUA) 11
Teléfono 2097
(R. E. I.)

Doctor VICENTE LOPEZ JIMENEZ
MATRIZ Y PARTOS
CONSULTA: A LAS DOCE
Plaza del Corrillo, 18. Tel. 2816

DR. A. DE Prada Garrido
Director por oposición del Dispensario Central Antituberculoso
Profesor de la F. de Medicina
Pulmón y Corazón
Rayos X - Electrocardiografía
Consulta, a las 10
Avda. Gral. Mola, 11 Tel. 1980

Dr. Serafín de Dios
MEDICINA GENERAL
Piel, Sífilis y Urinarias
Análisis Clínicos
Consulta, de 11 a 1 y de 7 a 9
RUIZ AGUILERA, 8, 2.º
Teléfono 1967
(R. E. I.)

Universidad de Salamanca 2019