AÑO 54 — SALAMANCA — N.º 16.689

Toda la correspondencia se dirigirá a nombre del Director o Administrador de EL ADELANTO
Apartado de Correos 10
NO SE DEVUELVEN LOS ORIGINALES
Redacción y Talleres: Ramos del Manzano, 42. Tel. 1924
Administración. Librería de Núñez, Rúa, 25. Tel. 1018

NUMERO SUELTO: 15 CENTIMOS

El Adelanto

DIARIO DE SALAMANCA

MARTES, 13 DE SEPTIEMBRE DE 1938

Precios de suscripción en toda España: SIETE PESETAS CINCUENTA CENTIMOS al trimestre. — Anuncios, esquelas de defunción y reclamos, precios por tarifa. — Comunicados y remitidos, precios convencionales
TODOS LOS PAGOS SE HARAN POR ANTICIPADO
Se admiten esquelas hasta las TRES de la madrugada

TERCER AÑO TRIUNFAL

PARTES OFICIALES DE GUERRA

En el Ebro siguen fracasando los rojos en sus contraataques

DOMINGO

Parte oficial de guerra del Cuartel general del Generalísimo, correspondiente al día de hoy:

En el sector del Ebro se ha rechazado un contraataque enemigo con grandes pérdidas para éste y han ocupado nuestras tropas una nueva posición a vanguardia de nuestra línea.

En los demás frentes, sin novedades dignas de mención.

ACTIVIDAD DE LA AVIACION

En la noche del 9 al 10, fueron bombardeados los objetivos militares del puerto de Almería y los de las estaciones de Cambrils y la fábrica de material de guerra de Villarca, del Norte de Villanueva y otra en Gava, que fué incendiada.

Salamanca, 11 de Septiembre de 1938.—III Año Triunfal.—De orden de S. E.: El general jefe de Estado Mayor, FRANCISCO MARTIN MORENO.

LUNES

Parte oficial de guerra del Cuartel general del Generalísimo, correspondiente al día de hoy:

Algunos contraataques a una de nuestras posiciones del sector del Ebro, han sido totalmente rechazados.

Sin más novedades dignas de mención.

ACTIVIDAD DE LA AVIACION

En la noche del 10 al 11 y en el día de ayer, fueron bombardeados los objetivos militares del puerto de Valencia, alcanzando los muelles y almacenes y un depósito de la CAMPSA, que fué incendiado.

Salamanca, 12 de Septiembre de 1938.—III Año Triunfal.—De orden de S. E.: El general jefe de Estado Mayor, FRANCISCO MARTIN MORENO.

CRONICA DE GUERRA

Datos que demuestran la "humanidad", "justicia" y "organización" de los rojos

Por EL TEBIB ARRUMI

Mientras nuestros soldados continúan su progresión victoriosa, las unidades de recuperación proceden a clasificar la enorme cantidad de armas y material de todas clases cogidos al enemigo en los últimos avances.

Hay para hacer otro museo de guerra con lo que los rojos han perdido en el Ebro, y el cronista, siguiendo su costumbre de rebuscar, ha encontrado entre los fárragos de cosas un documento del más alto interés.

Uno de ellos, que voy a transcribir íntegramente, pone de relieve una vez más los procedimientos "humanitarios" que se emplean por los marxistas para hacer corregir lo que cada día les ocurre en más proporción: el paso en masa de sus soldados ante sus derrotas diarias, el mal trato y el hambre.

El documento lleva un sello que dice: "Juventudes Socialistas Unificadas. El Responsable de Asalto". Y luego dice: "A 15 de Julio, y a las quince horas del día citado, encontrándome en el puesto de mando de la 44 Compañía de Asalto, que es a la que pertenezco, y a unos ochenta metros de dicho puesto, pude observar los lamentos de unos compañeros que iban a ser ejecutados. Estos lamentos se basaban en que estos compañeros decían que "ellos no habían huído, que habían venido por agua". Otros compañeros les acompañaban, que, según el informe, era un pelotón compuesto por 16 ó 18 soldados, y decían todos al mismo tiempo: "No les mate como a unos cobardes; mándelos usted a las trincheras, y que allí se mueran defendiendo la República." Pero pude escuchar que a éstos no se les hacía caso por parte del capitán ni por parte del comisario del mismo batallón. Al momento vi descender al capitán en dirección a donde tenía instalado su puesto de mando, y pararse a unos metros para decir: "Muchachos, no me parece bien fusilar a unos camilleros que no actúan directamente en la guerra. Deja a esos dos y sustitúyelos por otros dos cualquiera."

El citado capitán se marchó del sitio donde se efectuaron los actos de referencia, pues, según informes, dijo que le faltaba valor. Seguidamente se volvieron a oír gritos y lamentos de los mismos compañeros, que decían: "¡Mi comisario, no nos mate, por la República, por nuestros hijos!" Pero seguidamente se oyeron unos disparos, y estos compañeros murieron con el puño en alto y dando vivas a la República y a la libertad, por lo que todos luchamos.

Después de haberle ordenado al sargento que les diera el tiro de gracia, uno de los ejecutados se levantó con unos cuantos balazos, y con las ansias de la muerte salió corriendo y desapareció, ordenando en seguida a las fuerzas que estaban presentes que le hicieran fuego, saliendo después unos cuantos a caballo para darle alcance en seguida y darle muerte dondequiera que lo encontraran.

Sobre lo que ocurriría a este comandante, al iniciarse un pequeño ataque del enemigo, en el informe del capitán queda bien esclarecido, puesto que lo detalla puntualmente. Su nombre es el de Antonio Rivera, y el del comisario, Eugenio Rivas Moreno, pertenecientes al 50 Batallón de la 46 Brigada mixta."

Y dice el informe: "Respecto a ello, expongo lo siguiente: Es poca la capacidad militar del referido comandante y poca la conducta política del comisario, porque, si es cierto lo ocurrido, lo menos que este comandante tenía que haber hecho es abrir una información, y si en ella resultaban consecuencias, si había responsabilidad por haber abandonado dicha posición, entonces hubieran sido ejecutados, como marca la República, ejecutando a los cobardes; pero no me parece bien, tanto a mí como a los compañeros, que de un pelotón que suponían 16 ó 18 soldados sacara a dos cualesquiera y, sin pedir más explicaciones, fueran fusilados.

Procediendo de tal forma, no hace nada en beneficio de la causa que todos defendemos, puesto que no es proceder tampoco el del comisario, que parece ha salido del fascismo. — En campaña, 8 de Julio."

Todo esto fué presenciado por el personal perteneciente a la Brigada, y que son los siguientes: cabo Narciso Pizarro Moreno, soldado Antonio Paz y guardia Alberto García, que se encontraban en el puesto de mando de la misma, y se efectuó la ejecución en la 43 y 42 secciones."

Este informe demuestra la barbarie y la crueldad del mando rojo, y es un informe del capitán de la 43 Compañía de Asalto, que se encontraba con dos secciones en el puesto de mando del 40 Batallón de la 46 Brigada. En este informe, que da la impresión de la barbarie y asesinato impuesto por el Gobierno, se añade algo tan sustancioso como lo siguiente:

"El día 16 del mismo mes, a las veinticuatro horas, se produjo un pequeño ataque del enemigo, dando lugar a un pequeño repliegue de las fuerzas, porque a consecuencia de los disparos de la artillería, siendo esto por uno de los flancos, que había unos tres kilómetros, y aproximadamente donde el comandante tenía el puesto de mando, este jefe, al sentir los disparos de la artillería y el fuego de las armas automáticas, salió corriendo desesperadamente como un cobarde, dejando abandonados el teléfono y cuantos documentos tenía en el citado puesto de mando, dando voces que le pusieran la montura al caballo para marcharse más a la retaguardia, ordenando a los enlaces retiraran todo a la retaguardia.

Como se ve, fué un acto de cobardía, por lo que no está autorizado para ejecutar, como el día anterior lo hizo, puesto que el intento enemigo fué sofocado, y si hubiera sido por él, se hubiera perdido todo lo que guarneciamos.

Y es que a jefes como estos no se les debe entregar ni hombres ni material, porque aquéllos desertan al fascismo o éste se pierde por completo. — En campaña, a 8 de Julio de 1938."

Y ¿para qué seguir? Esto demuestra la humanidad, justicia, orden y la organización. Y las grandes democracias, sin enterarse.

A las puertas de nuestras Catedrales, revive la Falange el Auto Sacramental, compendio de nuestro Teatro Clásico.

El Teatro Nacional de la Falange Española Tradicionalista, renovando nuestra tradición clásica, representará, con la colaboración de la Masa Coral de Zamora, y en el atrio de la iglesia del Convento de San Esteban (Dominicos), el Auto Sacramental "El Hospital de los Locos", del maestro Josef de Valdivielso.

EL FÜHRER HABLO AYER EN NUREMBERG

Alemania-dijo-no está obligada a permanecer indiferente ante el sufrimiento de tres millones y medio de compatriotas

Checoeslovaquia, sin razón de existencia, ha sido una obra monstruosa y poco sagaz de los estadistas versallescos

Nuremberg.—Poco antes de las siete el Canciller se dirigió a la tribuna para pronunciar su anunciado discurso.

En su exordio, el Fuehrer-Canciller recordó los primeros Congresos del partido nacional-socialista que fueron celebrados en Nuremberg, aludiendo también a los comienzos del partido, aquellos largos años de incomprensión que la burguesía demostró hacia el nombre del partido, en los primeros años, por ser un partido de obreros y para el pueblo.

Continúa hablando del poder en los primeros años de su evolución hasta conquistar el poder público. Ha recordado Hitler especialmente los sufrimientos de los combatientes nacional socialistas y la marcha hacia el Este, añadiendo que los enemigos actuales, desde el punto de vista ideológico natural, son los mismos que en aquel entonces. (Aplausos.)

Basado en el fundamento salido de una confianza y una fe, inquebrantables, se encuentra el Reich alemán como una figura inexpugnable de propósito interior y garantía exterior.

Nuremberg no sólo se ha convertido en el centro de gravedad entre las primicias de los acontecimientos, sino que ha llegado a ser en esta hora los oidos y los ojos del mundo entero.

El Fuehrer recordó que él y sus colaboradores, con el consentimiento del pueblo entero, no sólo habían conseguido vencer la miseria y la economía, sino romper las cadenas políticas destinadas a someter para siempre al pueblo alemán.

La estrecha unión entre el pueblo y sus jefes ha sido ratificada nuevamente el 10 de Abril, luego de haber obtenido aquel consentimiento de la nación alemana.

Recordó el Fuehrer de nuevo el primer día de concentración en Nuremberg, el 2 de Septiembre de 1923. Después de comparar la época de la subida del partido al poder con la actual, el Fuehrer declaró: «Así como entonces en el interior de Alemania la democracia y la burguesía se aliaban con el marxismo para combatir al nacionalismo, se puede abservar las mismas señales de coalición entre las democracias y el bolchevismo contra el estado de la comunidad del pueblo nacionalsocialista. La hipocresía de las democracias se muestra en el hecho de que las democracias se vanagorian de ser regímenes del pueblo, denunciando a los regímenes autoritarios como dictadores, cuando, en realidad, sólo existen actualmente dos países, dos grandes potencias con un Gobierno apoyado por el 99 por 100 de sus ciudadanos. (Nuevos aplausos.) Todo lo que en los demás países asumen el nombre de la democracia, en la mayoría de los casos no constituye más que una dirección hábil de la opinión pública y unos resultados obtenidos por este truco.

Nosotros hemos visto cómo estas democracias, cuando lo estiman oportuno, no dudan en imponer el despotismo, mientras que de otro lado callan en absoluto las manifestaciones de los países autoritarios, interpretándolas mal.

Estas democracias son capaces de glorificar al régimen bolchevique, a pesar de que se llama a sí mismo dictadura del proletariado. Por el contrario, si denuncian a los demás países cuyo 99 por 100 de la población sostiene a sus respectivos regímenes, que ellos llaman dictadura. Nosotros vemos también que los representantes del bolchevismo y del comunismo se comunican y se codean con los representantes de las democracias, como verdaderos aliados.

Durante siglos, los países demócratas han subyugado a pueblos extranjeros; pero en el momento en que Alemania reclama sus colonias se declara que no se puede exponer a los pobres indígenas a una tan triste suerte. Al propio tiempo, no se tiene el menor remordimiento de hacer volver a la razón a las colonias propias por medio de aviones y de bombas. Ciertamente, en estos casos se trata de bombas incendiarias, que no tienen nada de romún con las bombas brutales que Italia había empleado en Abisinia.

Estas democracias son las que nos gritan; pero yo advierto que prefiero ser dictador. (Aplausos.) Nos gritan; pero, gracias a Dios, estamos capacitados para impedir todo nuevo saqueo y toda nueva violación de Alemania. El régimen de nuestro suelo ha sido saqueado y violado durante quince años; pero ha recibido su compensación al dejar de ser un Estado dócil y demócrata.

Esta actitud viene a ser compatible con el momento en que un gran partido y una gran parte de nuestro pueblo está viviendo sin medios de defensa y recibiendo un mal trato, ejerciéndose contra estos compatriotas una conducta impuesta por las democracias, acompañada de amenazas.

Yo, sobre todo, hablo de Checoeslovaquia. He pensado que es una democracia; es decir: que ha sido fundada según los principios democráticos, obligando a la mayoría absoluta del Estado, sin concederle el derecho a no aceptar la constitución creada por Versalles y a no poder protestar contra este acto odioso. Como verdadera democracia, se comenzó luego a oprimir a la mayoría de la población, a maltratarla, a quitarle sus derechos vitales. Sus aliados imponen solamente la condición de que este Estado tiene que cumplir una misión política y militar especial.

El ex ministro francés Pierre Cot ha explicado todo hace poco: Según él, Checoeslovaquia tiene la misión de atacar, en el caso de una guerra, las poblaciones y las industrias alemanas con bombas. Se trata en este caso, evidentemente, de las famosas bombas incendiarias. Esta misión, sin embargo, es incompatible con la voluntad de la mayoría de la población de tal Estado. Por esto, la mayoría debe callarse toda protesta contra semejantes proyectos, que constituyen una agresión contra este Estado y es, por lo tanto, contrario a la constitución. Esta constitución que ha sido elaborada por las democracias, no se basa en los derechos del pueblo, sino en las consideraciones de oportunidad política.

Todo aquel que se oponga a esta opinión es un enemigo del Estado y de la República, según las democracias. Pero no obstante todo esto, si los miembros del pueblo oprimido tienen el valor de protestar, puede ocurrir que sean derribados o golpeados, o si se considera necesario, asesinados. (Nuevas pruebas de asentimiento.)

Si se tratara de una cuestión que no nos afectase en nada, no podríamos, como en tantos otros casos, tomar nota de estos hechos como de una cuestión interesante por la concepción democrática del pueblo; pero lo que nos obliga a prestar interés a este pueblo es algo más natural. Entre la mayoría de la nacionalidad oprimida de este Estado, se encuentran tres millones y medio de alemanes, un número igual al de la población de Dinamarca.

Estos alemanes son también criaturas de Dios, y el Todopoderoso no los ha creado para que sean abandonados por razón de una decisión versallesca del Estado, a una potencia extranjera que ellos odian, ni el Todopoderoso ha creado a los siete millones de checoeslovacos para que éstos ejerzan una vigilancia y una tutela sobre los tres millones y medio de alemanes, torturándoles constantemente y sometiéndoles a constantes vejaciones.

Todos saben que la situación y las condiciones de estos alemanes son incompatibles desde el punto de vista político con más de siete millones y medio de habitantes, condiciones que han sido frustradas en nombre del derecho de autodeterminación, del derecho de disponer libremente de la propia suerte. Desde el punto de vista económico, se les arruina y se les entrega a una expoliación progresiva.

Estas verdades no pueden ser ligadas mediante frases faltas de sentido. Los hechos confirman que la miseria de los alemanes sudetes es inaguantable e inicua. Se les expolia, se les oprime de manera inhumana por medio de un trato verdaderamente escandaloso.

Tres millones y medio de compatriotas de un pueblo de 80 millones, no puede contar con una concesión, porque ellos no han sido unidos voluntariamente a los checos, o se les maltrata por las medias que llevan y que los checos no desean ver, o se les aterroriza porque saludan de una manera desagradable para los checos, aunque este saludo no les afecte en nada; se les persigue porque manifiestan sus convicciones nacionales y éticas.

Todo esto podrá dejar fríos a los representantes de las democracias o incluso resultarle antipático, ya que de todas maneras se trata, ¡nada más que de tres millones y medio de alemanes!

Por todo lo que yo puedo decir a esas democracias, es que todo esto no nos resulta indiferente y que si no se hace justicia, si continúan siendo torturados y si no pueden encontrar apoyo, recibirían la justicia y el apoyo de nosotros. (Grandes aclamaciones e interminables ovaciones acogen esta declaración).

El Fuehrer continuó: «El régimen de presión debe cesar. Lo he dicho ya esto en mi discurso del 22 de Febrero. La división de los estadistas versallescos, cuando fundaron esta Checoeslo-

COMENTARIO INTERNACIONAL

Los nuevos planes checos y la igualdad de derechos

La menguada impresión que sobre la opinión mundial han hecho los planes de reforma checos dados a conocer hasta ahora, ha determinado a los círculos dirigentes de Praga a presentar inmediatamente otros nuevos.

El efecto propagandístico que caracteriza a esta nueva fase fué preparado tan oportunamente que la flamante propuesta, que ya se califica de «insuperable» y se presenta como «la última palabra», no era conocida ni tan siquiera por los propagandistas.

No es necesario insistir en que tales métodos, a los que, por desgracia, han venido a sumarse centros de propaganda extraños a Checoeslovaquia, encierran un serio y grave peligro.

En primer lugar se empieza por informar a la opinión pública, de una manera superficialísima y carente de responsabilidad, acerca de arduos problemas de naturaleza delicadísima, por añadidura. Al mismo tiempo significan tales procedimientos el propósito de crear un ambiente favorable a una de las partes, que según la apreciación general no ha de conformarse con lo ya realizado y que sólo aguarda a cualquier aprobación extraña para esgrimirla en descargo de sus ulteriores obligaciones y compromisos.

De otro lado, esta manera de proceder no puede por menos de dar a la parte contraria la impresión de que no se aplica un criterio objetivo, sino el de la parcialidad y el favoritismo, que han venido haciendo cada vez más insoportable la situación desde hace veinte años y que siguen imperando todavía en un campo que debiera estarle reservado a la equidad.

Ya se sobreentiende que estas propuestas que antes de ser dadas a la publicidad van precedidas de los redobles de la propaganda, no han dejado de ser sometidas a un exámen particularmente crítico. Tales maniobras nada contribuyen, por cierto, a despejar la situación ni a hacerla menos tirante.

Por lo demás, los pocos puntos que por la Prensa se conocen muestran ya que en los nuevos planes los checos no han tenido para nada en cuenta la parte más esencial de las reclamaciones de los sudetes. Lo que a éstos les importa es el disfrute pacífico del territorio en que habitan, es decir, el derecho a regular y a decidir por sí mismos todos los asuntos materiales o de naturaleza personal que a un pueblo le incumben como tal pueblo.

Los ofrecimientos checos, al menos como aparecen en las aludidas publicaciones, presentan precisamente una extraordinaria ductilidad en este aspecto, y muy en particular allí donde hacen reservas acerca de la medida en que una autonomía debe estar subordinada a los intereses y a las necesidades del Estado, reservas en las que Praga viene teniendo tendencia a encubrir el ansia de predominio de los elementos checos y su afianzamiento, a juzgar por las lecciones que la experiencia proporciona.

La propuesta parece también querer limitar al territorio de los sudetes la igualdad de derechos de los dos grupos nacionales, mientras que, por lo visto, no se ha pensado hasta ahora en establecer una situación paralela en la comarca sudete y en la checa respecto a las cuestiones que afectan al derecho de minorías propiamente dicho.

Este es un punto de vista que de propósito se evita, pues él hubiese constituído la garantía de una auténtica equidad para todos los que forman parte del Estado.

Los checos tendrán, por lo tanto, que desandar una parte del camino andado si quieren empezar a darse cuenta de lo que se requiere para que, dentro de un Estado de nacionalidades, puedan vivir en armonía los diversos grupos que lo constituyen.

Y los extraños que tienen un interés en el asunto debieran poner lealmente todos los medios para hacer ver con claridad las exigencias del momento a los que aún se oponen a ellas, y muy especialmente procurar evitar, en esta fase, todo lo que pueda hacerles pensar en la posibilidad de eludir el otorgamiento del derecho de libertad a la población de los sudetes.

Universidad de Salamanca 2019

Los rojos pretendían provocar incidentes graves en Marruecos

Una vez más se ha fraguado un complot contra la seguridad de la zona del Protectorado español en Marruecos. En las últimas horas de la noche de ayer, fuerzas de la gendarmería internacional, puestas ya sobre la pista del complot, sorprendieron en la carretera del interland tangerino a varios automóviles cargados de hombres y bien pertrechados de armas y municiones, que se dirigían a nuestra zona. Apresados por la policía internacional, declararon el propósito que llevaban, la importancia y gravedad de los incidentes que trataban de provocar.

Entre los elementos capturados figuran destacados elementos avanzados de acción de la escuadrilla roja de Tánger. El suceso, del que aún no se pueden dar detalles por estar en plena función la actuación de la Policía y de los tribunales internacionales de Tánger, ha conmovido hondamente a la ciudad, especialmente a sus medios diplomáticos, perfectamente advertidos de los manejos de muy conocidos aventureros, profesionales de la intriga y del crimen.

La prensa de todo el Marruecos español publica la siguiente interesantísima nota oficiosa facilitada por el Alto Comisario, que dice así:

«Nota Oficiosa.—La Alta Comisaría de España en Marruecos, señala a la atención de las Cancillerías Europeas los continuos atentados contra la tranquilidad y seguridad de la zona española del Protectorado, preparados y realizados desde la vecina ciudad de Tánger y dirigidos por los frentes populares rojos francés y español de Marruecos, siguiendo las órdenes de sus dirigentes de Francia y Rusia, que, conociendo la actual tensión internacional, coincidiendo en fecha con el esperado discurso del Canciller alemán, no han vacilado en buscar incidentes que por su gravedad pudieran dar pretexto a determinada intervención, y con ello, a la guerra mundial; todo ello aprobado, cuando no alentado, por determinadas personas que se dicen al margen del Estatuto, autoridades con funciones intensivas en la ciudad de Tánger. En la noche de ayer, día 11, fueron apresados por la gendarmería internacional en el Interland de Tánger varios automóviles cargados de hombres, armas y municiones, cuando trataban de entrar en nuestra zona del Protectorado, con la intención que es de suponer. De este criminal atentado entienden ya las autoridades judiciales tangerinas, que en su recta justicia castigarán como se merece a los autores y cómplices y descubrirá a sus encubiertos directores. Ello viene a dar, una vez más, la razón a esta Alta Comisaría, que repetidas veces ha señalado algunas con nombres y detalles, al digno Comité del control, máxima autoridad de aquella población, los diversos y continuos ataques preparados en Tánger contra la seguridad de la zona española del Protectorado».

riodistas extranjeros, con los cuales estuvo largo rato conversando sobre temas de arte.

El Fuehrer les manifestó su gran entusiasmo por Nuremberg en cuanto a su aspecto artístico y el que también le había producido su visita a Florencia.

"De muy buena gana—dijo Hitler—, cuando mi viaje a Italia hubiera permanecido ocho días más en Florencia; pero las obligaciones políticas me lo impidieron. Por otra parte, si quisiera hacer el viaje de incógnito, tampoco podría, pues es de suponer que al momento serían lanzados los más extravagantes rumores."

Después de más de media hora de permanencia en el castillo, el Fuehrer se despidió de los periodistas extranjeros. Estos continuaron luego conversando con el lugarteniente de Hitler, Rudolf Hess; el ministro de Asuntos Exteriores, von Ribbentrop, y los señores Dietrich y Rosenberg, con todos los cuales comieron en el castillo. (ASPA.)

Desfile de las milicias. Palabras de Hitler a su guardia.

Nuremberg. — El acto más sobresaliente del domingo lo constituó el grandioso desfile de las milicias del Partido Nacionalsocialista, el cual este año tuvo mayor importancia, puesto que por vez primera desfilaron ante el Fuehrer las banderas de las milicias austríacas.

Mucho antes de las ocho se encontraban ya en la tribuna de honor todos los jefes del Movimiento nacionalsocialista, los altos representantes del Reich, el Cuerpo diplomático, las delegaciones extranjeras invitadas al Congreso del Partido y las altas personalidades del Ejército y la Marina.

Frente a la tribuna de honor se levantaba el monumento a los caídos, rodeado de coronas de laurel, entre las que destacaba la de Adolfo Hitler.

De pronto suena el toque de silencio; el ejército de las milicias forma un bloque de hombres hieráticos, mientras el pueblo grita de entusiasmo. Es que el Fuehrer ha aparecido en su tribuna, acompañado de su lugarteniente, Rudolf Hess. Brazo en alto saluda a las milicias con un "¡Vivan mis soldados!", al que todos y cada uno de éstos contestan con un "¡Viva mi Fuehrer!"

A continuación, el Fuehrer desciende de la tribuna, y acompañado del jefe de los S. A., Lutze, y del jefe de los S. S., Himmler, se dirige, por la calle abierta en el bloque inmenso que forman las milicias, hacia el monumento a los caídos. Dentro de un silencio sepulcral, las banderas y estandartes van inclinándose, mientras empiezan a oírse tenuemente los acordes del himno "Yo tenía un camarada". Pausadamente sube el Fuehrer los escalones del monumento a los caídos, y luego, brazo en alto, saluda, mientras los cientos de miles de personas que están en el campo, a un tiempo con su Fuehrer, dedican un recuerdo a los que murieron por la nueva Alemania. Una vez terminado el "Yo tenía un camarada", el Fuehrer vuelve a la tribuna y comienza el desfile, en el que toman parte infinidad de banderas de toda Alemania, y este año también de Austria. Terminado el desfile, Hitler dirige la palabra a su guardia:

"Los tiempos presentes hacen preciso recordar hoy qué el Nacionalsocialismo no esperó pacíficamente a que el Poder viniera a sus manos, sino que para alcanzarlo hubo de mantener una dura lucha, y que está firmemente resuelto a defender sus posiciones, así como al Reich que nuestro Movimiento ha creado. A la cabeza de vuestras formaciones han desfilado hoy los mismos estandartes y banderas que hace quince años, en el primer Congreso del Partido, les fueron entregados a los S. A. Después, cientos y cientos de estandartes y banderas más han sido entregados a vuestras formaciones. Su espíritu y el espíritu de sus portadores ha permanecido el mismo durante este tiempo; estos estandartes son para nosotros el símbolo de la grandeza, el poder y la fuerza del ideal nacionalsocialista y del Reich que él ha sabido crear.

Hoy recibís nuevos estandartes, y espero que sus portadores estarán penetrados del mismo espíritu que ha servido de impulso a sus antecesores. Estos estandartes han de ser algún día el símbolo honroso que recuerde la época desgraciada de Alemania, su vano esperar, los días de duras luchas políticas internas y últimamente su glorioso resurgimiento. Los deberes que nos impusimos en 1923 permanecen los mismos, aunque ahora mucho más agrandados. Entonces tuvo que ser proclamado en Alemania el nuevo ideal; hoy ha de ser mantenido y profundizado.

El Movimiento nacionalsocialista ha de ser una escuela del espíritu, de la voluntad y también del cuerpo. La síntesis de la educación nacionalsocialista del pueblo se cifra en el logro de un espíritu fuerte para mantener nuestra grandeza, dentro de un cuerpo sano y fuerte también. Así queremos que sea nuestro pueblo en el porvenir. Queremos mantener en él el mismo espíritu tenso que nosotros tuvimos hace quince años, cuando con fe inquebrantable esperábamos que nuestros estandartes cubrirían todo el suelo alemán. Esta Alemania es la que está hoy ante nosotros, y a nosotros nos cabe la gran dicha de poder vivir en ella. A otros alemanes, en cambio, todavía les está vedado el poder disfrutar de esta dicha. Nuestros corazones, sin embargo, están en estos momentos con ellos, de la misma manera que, estamos seguros, los de ellos están en este instante con nosotros, y nuestro único anhelo, miles de veces repetido, se cifra en estas únicas palabras: ¡Viva Alemania!" (ASPA.)

FRONTON TORMES

Noche, a las diez y cuarto. Grandes partidos y quinielas.

QUINIELAS JUGADAS

DOMINGO

TARDE
1.ª — 6-1 a 46 pesetas
2.ª — 3-5 a 87 "
3.ª — 2-6 a 34 "
4.ª — 6-2 a 28 "

NOCHE
1.ª — 2-3 a 55 pesetas
2.ª — 5-2 a 63 "
3.ª — 6-5 a 33 "
4.ª — 4-1 a 38 "
5.ª — 6-2 a 43 "

LUNES

TARDE
1.ª — 3-6 a 75 pesetas
2.ª — 1-3 a 56 "
3.ª — 3-6 a 40 "
4.ª — 5-6 a 38 "

NOCHE
1.ª — 6-5 a 53 pesetas
2.ª — 5-1 a 36 "
3.ª — 2-5 a 51 "
4.ª — 4-1 a 28 "
5.ª — 5-3 a 49 "

FRONTON CINEMA

Programa de cine para hoy, martes, 13 de Septiembre, a las diez y cuarto noche:

Noticiario U. F. A.

La formidable producción

ORO

interpretada por Brigitte Helm, Hans Albers, Lien Deyers.

Publicidad R. R. I.

Lotería Nacional

Burgos. — Los premios mayores del sorteo de la Lotería Nacional celebrada hoy han correspondido a los siguientes números:

Números	Pesetas	Poblaciones
28.400	100.000	Córdoba.
32.710	70.000	Salas (Oviedo).
9.917	30.000	Ceuta-Cádiz.
3.608	2.000	Ecija.
4.320	2.000	San Sebastián.
5.742	2.000	Pamplona.
7.589	2.000	Las Palmas-Sevilla
7.978	2.000	Zaragoza.
9.566	2.000	La Línea-Sevilla.
8.989	2.000	Sevilla-Talavera.
13.295	2.000	La Línea.
17.626	2.000	San Sebastián.
24.318	2.000	Sevilla-Santander.
25.051	2.000	Córdoba.
25.557	2.000	Idem.
29.726	2.000	Sevilla.
30.277	2.000	Idem.
33.587	2.000	La Línea-Zaragoza

LA SITUACION INTERNACIONAL

El mundo estuvo pendiente de la palabra de Hitler

Inglaterra no ha tomado ninguna medida militar extraordinaria

Cómo se interpreta en París una frase de Chamberlain.

París. — Las declaraciones hechas por Chamberlain a la Prensa británica, son acogidas muy favorablemente por los periódicos de París, interpretando las frases de que «Londres no podría permanecer neutral en caso de conflicto que amenazase a la integridad y seguridad de Francia», como una promesa formal de intervención británica a favor de Francia, si París se viese obligado a aplicar las cláusulas del tratado franco-checo.

Sin embargo, los periódicos de extrema izquierda ven en el trozo de las declaraciones, referente a la posibilidad de una solución pacífica del conflicto, presiones hechas a Praga para conducirle a hacer nuevas concesiones.

«Humanité» llega a acusar al Gobierno inglés de alentar con su actitud equívoca las aspiraciones del Reich.

Inglaterra no ha tomado ninguna medida militar extraordinaria.

Londres. — Esta mañana una flotilla de contratorpederos con el navío porta-aviones «Coragemnh», salió del puerto de Hindergonza, base naval de la costa de Escocia, para el mar del Norte, donde desde el sábado se encontraba la escuadra de la Mancha, para los acostumbrados ejercicios.

En el puerto de Hindergonza han empezado también los ordinarios ejercicios de los reservistas navales, que se efectúan cada año durante catorce días de Septiembre.

De forma oficiosa se declara que hasta ahora no se ha tomado ninguna medida militar extraordinaria en la Marina de Guerra, Ejército terrestre, ni Aviación.

Se reunen los ministros ingleses.

Londres.—Chamberlain, el ministro del Exterior, Halifax, el canciller del Sello, Sir Jhon Simon, el ministro del Interior Hoare, se han reunido a las veintiuna horas en Downing Street, para discutir el texto del discurso pronunciado esta tarde por Hitler en Nuremberg.

Acerca de la primera impresión producida en Londres, «Press Asociation» publica un comunicado diciendo que el discurso del Canciller Hitler no ha agravado la tensión, y que, al contrario, puso de relieve los sacrificios hechos por Alemania para allanar el camino de la reconciliación internacional.

El discurso atrae la atención sobre el hecho de que la crisis checoeslovaca está aún lejos de la solución, lo que refuerza los esfuerzos que se han de hacer para lograr una solución pacífica de dicha crisis. Hay que tener en cuenta—continúa «Press Association»—el peligro de otros incidentes entre checos y sudetes; pero concluye diciendo que el discurso de Hitler ha producido una sensible debilitación de la tensión existente. (Stéfani.)

Reunión extraordinaria del Gobierno de Praga.

Praga. — A última hora de anoche se recibieron noticias que daban cuenta de una convocatoria extraordinaria del Gobierno de Praga para después de conocerse el discurso de Hitler. Esta reunión sería presidida por el señor Benes.

La reunión del Consejo de ministros francés.

París.—Después de la reunión del Gobierno francés, se dió el siguiente comunicado:

"El Consejo de ministros, que se ha reunido en el Ministerio de la Guerra bajo la presidencia de Daladier, ha quedado enterado de los últimos documentos diplomáticos sobre los acontecimientos políticos exteriores, expuestos por Bonet.

El Consejo de ministros ha recibido del Africa Oriental y del Imperio colonial pruebas de absoluta fidelidad. El Consejo se reunirá mañana, bajo la presidencia de Lebrun."

En los círculos bien informados se ha sabido que después de la reunión del Gobierno han sido citados al Ministerio de la Guerra el general Guillemin, el general jefe de las fuerzas africanas y el gobernador militar de París.

Comentarios en Alemania al discurso del doctor Benes.

Berlín. — En Berlín ha sido muy discutido el discurso pronunciado el sábado último por el Presidente de Checoeslovaquia, doctor Benes, aunque en los círculos políticos se guarda una gran reserva sobre el mismo. Respecto al discurso del Presidente checo, la "Correspondencia Diplomática y Política Alemana" dice:

"A última hora, el Presidente Benes ha hecho un llamamiento al pueblo para que se mantenga fiel hacia la República checoeslovaca. Al cabo de veinte años de existencia del Estado, él mismo cree necesario tajar la crisis interna prometiendo un eufórico programa para el futuro, que la realidad ha venido demostrando hasta el presente que es imposible de realizar.

A un pueblo hambriento material y moralmente, como es el pueblo sudete, no le sirve de gran cosa el que le presenten un suculento menú político si éste no le resuelve sus necesidades más inmediatas y perentorias. El pueblo sudete viene oyendo hablar de negociaciones desde hace veinte años; pero cada vez es mayor la presión checa sobre las distintas minorías nacionales. En el momento actual deben atenderse las peticiones sudete-alemanas si quieren repararse los errores que se vienen cometiendo hace veinte años, o, de lo contrario, caerá una gran responsabilidad sobre los gobernantes checos." (ASPA.)

La Delegación de Administración de Falange Española Tradicionalista y de las JONS

Burgos. — En la información que dimos en nuestro número anterior se consignó por error que había sido nombrado delegado nacional de Administración del Movimiento don Agustín Orbegoso Altolaguirre. Este señor, que ejercía las funciones de interventor general, ha sido nombrado ahora, además, secretario nacional de dicha Delegación.

El cargo de delegado nacional de Administración de Falange Española Tradicionalista y de las JONS continúa ejerciéndolo don Fausto Gaitarro; que es el que, en uso de sus atribuciones, ha hecho el nombramiento de secretario a favor del señor Orbegoso Altolaguirre.

CONDUCTORES, lecciones prácticas conducción de automóviles. Informes, Fernando, Café Taramona. -8-

ALMENDRAS AMARGAS. — Compraría cantidad. Ofertas al Apartado 48, Salamanca. 3-2

NOVILLOS.—Se vende una yunta de novillos capones, de cuatro a cinco años de edad, de inmejorables condiciones. Para tratar, con Ventura Gómez, en Machacón. 5-2

MONTANERA.—Se arrienda la de Martín-Pérez (Galinduste). Para tratar, con don Marceliano Santamaría, en la finca. 3-3

COCINERA, externa, se necesita, con buenas referencias, retribución esmerada. Razón, Bar Carrero. -a-

SE VENDE una casa, sitio céntrico. Informarán, calle de Vasco de Gama, número 11 (Barrio Garrido). 3-1

VINO.—Se vende bastante cantidad y muy bueno en Casas del Conde. Preguntad al corredor de dicho pueblo. 1-1

GANGA.—Traspaso Bar bien situado, con buena vivienda y acreditado. Por tener que ausentarse el dueño, sólo hay que pagar el valor de las existencias. Informes: Avenida de Campoamor, núm. 21, único anuncio. 1-1

SE ARRIENDA una habitación interior, propia para oficina, en la calle del Generalísimo Franco, números 16 y 18. 6-a-1

MOVILIZACION

Incorporación a filas de los individuos pertenecientes al primero y segundo trimestres del reemplazo de 1928

También se moviliza a los inscritos de Marina, del tercer trimestre de 1927

Las fechas de incorporación, son del 15 al 22 del corriente, para los de 1928 y del 22 al 28 para los de Marina, de 1927

El «Boletín Oficial del Estado» correspondiente al domingo, día 11, publica las siguientes órdenes del Ministerio de Defensa Nacional:

«S. E. el Generalísimo de los Ejércitos Nacionales ha resuelto sean llamados a filas los individuos pertenecientes al primero y segundo trimestres del reemplazo de 1928, a cuyo fin se observarán las siguientes intrucciones:

Primera. La concentración e incorporación de dichos trimestres se verificará en los días 15 al 22 del presente mes.

Segunda. Quedará exceptuado de este llamamiento el mismo personal que figura en la norma 2.ª de la orden de 21 de Julio próximo pasado («B. O.» número 22), por la que se llamó a filas al cuarto trimestre de este reemplazo.

Asimismo se tendrán en cuenta para este llamamiento las rectificaciones introducidas en las normas 4.ª y 1.ª de la orden citada, por la de 27 del mismo mes («B. O.» número 29), destinándose el personal incorporado a Batallones de guarnición.

Burgos, 10 de Septiembre de 1938. III Año Triunfal.—El General Encargado del Despacho del Ministerio, **Luis Valdés Cavanillas.**»

«S. E. el Generalísimo de los Ejércitos Nacionales ha dispuesto sean llamados a filas los individuos pertenecientes al tercer trimestre del reemplazo de 1927, inscriptos de Marina, a cuyo fin se observarán las siguientes intrucciones:

Primera. Dicho contingente efectuará su concentración en sus respectivos trozos durante los días del 22 al 28 del corriente mes, verificándolo también los que pertenezcan a Departamentos Marítimos de zona no liberada.

Segunda. Los individuos comprendidos en este llamamiento quedarán a disposición de los Comandantes Generales de los Departamentos Marítimos de Cádiz y Ferrol; los pertenecientes a las Islas Baleares a las del Almirante Jefe del Bloqueo del Mediterráeo, y los de la zona liberada de Levante se incorporarán, para estos efectos, al Departamento de Ferrol.

Estos individuos serán empleados únicamente en servicios de retaguardia.

La Jefatura del Estado Mayor de la Armada dará directamente a las Autoridades Jurisdiccionales las normas por que ha de regirse la utilización de dicho personal.

Tercera. La revisión de inútiles se hará con arreglo al cuadro de inutilidades vigente en la Armada que dispone el Decreto de 29 de Agosto de 1935. A este reconocimiento deberán someterse todos los comprendidos en este llamamiento, incluso los declarados excedentes de cupo en la época de su concentración.

Cuarta. Quedarán exceptuados de este llamamiento:

a) Los que se encuentren prestando servicio en la Milicia de Falange Española Tradicionalista y de las JON-S., precisamente en Unidades destacadas en los distintos frentes de combate.

b) Los que sean padres de más de cuatro hijos.

c) Los que trabajen como obreros en las industrias militares, ferrocarriles o empresas militarizadas. Este personal quedará movilizado en sus Centros respectivos.

Quinta. Los Comandantes Generales de los Departamentos Marítimos de Cádiz y Ferrol y el Almirante Jefe del Bloque del Mediterráneo, darán las órdenes oportunas para que con la mayor rapidez llegue esta disposición a conocimiento de las Autoridades locales, las que inmediatamente dispondrán el cumplimiento de ella, dando todo género de facilidades al objeto de no retrasar lo más mínimo la incorporación de dichos individuos.

Sexta. La falta o retraso en la incorporación, así como la negligencia por parte de las Autoridades, serán castigadas con arreglo a los preceptos del Código Penal de la Marina de Guerra.

Séptima. Las dudas o dificultades que puedan surgir en este llamamiento serán resueltas por los Comandantes Generales y Almirante del Bloqueo expresados.

Octava. Terminada la concentración y destino, dichas Autoridades manifestarán a este Ministerio el número de los incorporados.

Burgos, 9 de Septiembre de 1938. III Año Triunfal.—El Ministro de Defensa Nacional, P. D., el Contralmirante Subsecretario de Marina, **Manuel Moreu.**»

VENDO comedor de nogal y hule para dos habitaciones y un pasillo, todo en muy buen uso y barato. Plaza de Gabriel y Galán, 4, principal. 2-1

✝

XXIX ANIVERSARIO

EL SEÑOR

D. Joaquín de la Puente y Vicente

falleció en San Sebastián (Guipúzcoa), el 14 de Septiembre de 1909

D. E. P.

Su familia,

Ruega a sus amigos y personas piadosas lo encomienden a Dios en sus oraciones.

Todas las misas que se celebren el día 14 de Septiembre en las parroquias de San Juan de Sahagún y Nuestra Señora del Carmen (Santo Tomé), de Salamanca; en la Santa Iglesia Catedral de Ciudad Rodrigo, y las que se celebrarán del 12 al 16, ambos inclusive, en los pueblos de esta provincia, Aldea del Obispo, Boada, Bolón, Bogajo, Cerralbo, Fuentesanta, Paradinas, Pedro Toro, Retortillo y Zamarra, serán aplicadas por el eterno descanso de su alma del finado.

Varios señores Prelados tienen concedidas indulgencias en la forma acostumbrada.

✝

LA SEÑORA

Doña Josefa Hernández Varas

Falleció en Cabrillas (Ciudad Rodrigo), a los setenta y dos años de edad, el día 12 de Agosto de 1938

D. E. P.

Su desconsolado esposo, don Maximino Barbero Matilla; hijos, Elena, Pablo y Sebastiana Barbero Hernández, hijos políticos, Juan Manuel Cillero, Pilar Fresnadillo y Emilio Calzada, y demás familia, suplican a sus numerosos amigos se dignen encomendar a Dios Nuestro Señor el alma de la finada y asistan a los funerales que se celebrarán en su sufragio hoy, martes, día 13, a las diez de la mañana, en la iglesia parroquial de Cabrillas, por cuyos actos de caridad cristiana les quedarán agradecidos.

Universidad de Salamanca 2019

"Pensemos en la necesidad del salario familiar,,

EXTENSION DEL SALARIO

¿Qué entendemos por sostenimiento? ¿Qué por familia? ¿Qué necesidades familiares ha de cubrir el salario familiar? ¿Hasta dónde ha de extenderse la potencialidad económica de dicho salario?

El distinguido sabio moralista P. Vervcersch S. J., respondiendo a las preguntas formuladas, dice: que el salario familiar ha de poder proporcionar al trabajador, esposa e hijos una alimentación moderada, vestidos y albergue; días de fiestas y algún recreo; educación propia para los hijos y posibilidad de ahorro para hacer frente a gastos extraordinarios, sobre todo en casos de accidentes, enfermedad y vejez.

Esos son los bienes mínimos que necesita una familia para poder vivir con decoro y decencia.

ALIMENTACION

En primer lugar y ante todo, debe el salario cubrir los gastos de una alimentación moderada y frugal, no de lujo y capricho; pero sí apetitosa y suficiente en cantidad y calidad para que crezcan robustos los niños y muchachos y se conserven todos en estado normal de salud.

VESTIDOS

Debe, además, proveerse la familia de vestidos cómodos y decorosos, no sólo para cubrirse y defenderse de las inclemencias del tiempo, sino también para poderse presentar según las costumbres de los lugares, en la escuela, en la iglesia, en las reuniones públicas, etcétera, etcétera. Es imposible descender en este particular a pormenores minuciosos; pero tengamos presente que los obreros, por razón de ser obreros, no constituyen una clase social de categoría inferior a las otras y, por consiguiente, han de poder alternar con los demás, conforme a los usos razonables y costumbres de lugar.

ALBERGUE

Debe también bastar el salario familiar para el pago del alquier de una casa o piso, que reuna, al menos, las condiciones mínimas de capacidad y que tenga luz y aire necesarios para la salud y bienestar de todos.

FIESTAS

Aún más: los obreros, como hace notar el P. Vermeersch, tienen derecho a vacar los días de fiestas y tomarse algún recreo. El disfrutar con moderación y decencia del mar, del bosque, del sol y del aire, ¿estará, tal vez, reservado a las clases pudientes? En manera alguna. Mientras no se falte a la moral y al deber ha de poder la familia proletaria procurarse algunas expansiones y honestos recreos.

EDUCACION

Educación para los hijos. Una de las principales obligaciones de lo padres es procurar no sólo el desarrollo corporal y físico de los hijos, sino también el espiritual e intelectual de su inteligencia y voluntad. Debe, por tanto, extenderse la potencialidad del salario familiar a los gastos de una conveniente educación e ilustración de los hijos.

AHORRO

Pero además de las necesidades constantes y ordinarias de una familia, hay las de carácter intermitente y extraordinario, debidas a enfermedades o accidentes. La remuneración del trabajador debe facultarle para ahorrar con objeto de hacer frente a las necesidades extraordinarias. Mientras los seguros sociales no estén implantados en la amplitud conveniente, mientras el trabajador no tenga asegurados los subsidios necesarios en caso de enfermedad, invalidez, vejez y muerte, será imprescindible que reserve parte de su salario para subvenir a dichas eventualidades.

FAMILIA

¿Qué miembros de la familia deben beneficiarse del salario del obrero?

Respondemos, que la esposa e hijos inhábiles para el trabajo.

Respecto de los hijos menores o inválidos no hay duda alguna; la dificultad, acaso, estará por parte de la esposa. ¿No deberá, tal vez, ésta, ayudar con su salario a sobrellevar las cargas de la familia?

Los sociólogos, apoyándose en la «Quadragésimo Anno», contestan: Primero, que la esposa del obrero no debe salir de casa para ir a trabajar en fábricas o talleres; sino que deberá ocuparse en trabajos compatibles con su estancia en el hogar; ya con muy ajustada frase se dijo en el Congreso de Trabajadores cristianos de Reims (1894) que «lefemme devenue ouvriére n'est plus une femme» (la esposa que se hace jornalera, ya no es esposa). Segundo, los años en que la esposa tenga hijos pequeñines, deberá abandonar en absoluto el trabajo asalariado.

Debe, por tanto, el salario del obrero extenderse hasta satisfacer las necesidades de la esposa.

En resumen: no merece el nombre de familiar el salario que no sea suficiente para los gastos de alimentación, vestido y albergue para el trabajador, esposa e hijos menores; que no baste para que la familia pueda cubrir los gastos de una educación conveniente a los hijos, y no permita a la familia ahorrar algo para los casos de enfermedad, invalidez y vejez.

¿QUIEN DEBE PAGAR EL SALARIO FAMILIAR RELATIVO?

Una vez defendida la necesidad del salario relativo, surge la siguiente pregunta:

¿Habrán los patronos de dar salarios diferentes a los obreros que dan el mismo trabajo? A un obrero que sostiene cinco hijos ¿se le habrá de dar mayor salario que al que sólo tenga dos? Eso, naturalmente, será un absurdo en el régimen económico actual. En la segunda parte de este trabajo explanaré el funcionamiento de las Cajas de Compensación, que ofrecen una bella fórmula para la resolución del problema de los subsidios familiares.

Pero en el orden teórico cabe esa pregunta: ¿los patronos son los únicos obligados por justicia a alimentar las Cajas de Compensación?, o deberán, a su vez, las otras clases sociales y también el Estado aportar recursos a dichas Cajas?

Pío XI no lo afirma. Se limita a decir que con todo ahinco «se establezca en la sociedad civil el equilibrio económico y social» que permita pueda darse el salario familiar.

Si la organización económica actual no lo permite, «fúndense —añade el Papa—para ello asociaciones privadas o públicas». Los distintos estados han adoptado distinto criterio sobre este particular; pues mientras en Francia las Cajas de Compensación se nutren solamente de cuotas patronales, en Italia se alimentan de contribuciones de obreros y patronos, y en Bélgica, la Caja Nacional de las Cajas de Compensación recibe del Estado una subvención anual de treinta millones de francos.

«Hay que dar al obrero una remuneración que sea suficiente para su propia sustentación y la de su familia». (Quadr. Anno.)

GERMAN PEDRAZ

Secretario de la Caja Compensadora de Cargas Familiares de Salamanca

Aviso a nuestros suscriptores

El Ministerio del Interior ha ordenado que el aumento de cinco céntimos por ejemplar de venta los domingos alcance también a TODAS LAS SUSCRIPCIONES, DESDE LA MISMA FECHA EN QUE ESTA EN VIGOR LA ORDEN DE DICHO MINISTERIO, aparecida en el «Boletín Oficial del Estado» del día 10 de Junio próximo pasado.

En consecuencia con lo dispuesto, cumplimos con el deber de advertir a nuestros abonados de Salamanca, de la provincia y del resto de la España liberada, que los recibos que circulemos a cargo de los mismos AL VENCIMIENTO DEL TERCER TRIMESTRE CORRIENTE, irán cargados en la cuantía de CINCO CENTIMOS POR CADA DOMINGO TRANSCURRIDO DESDE EL 12 DE JUNIO, primero al que afecta dicho mandato Ministerial, HASTA EL 30 DE SEPTIEMBRE, término del trimestre, o sea, en este caso, OCHENTA CENTIMOS que corresponden a tres domingos de Junio, cinco de Julio, cuatro de Agosto y cuatro de Septiembre. Los recibos de suscripción que no completen trimestre, bien porque hayan sido baja antes de la expresada fecha o porque el alta se produjera con posterioridad a la vigencia de la Orden, solamente irán recargados por el importe de los DOMINGOS TRANSCURRIDOS durante el plazo de tiempo a que haga referencia dicho recibo.

Hacemos presente a LOS ABONADOS QUE HABITUALMENTE PAGAN EN ESTA ADMINISTRACION que tengan presente lo anteriormente consignado, a los efectos de reposición por giro postal u otra forma de pago análoga, caso de que no se personen en nuestras Oficinas a recoger sus recibos.

Confiamos en que todos nuestros suscriptores acogerán con la mejor disposición lo ordenado por la Superioridad, guiada del loable y patriótico deseo de facilitar Prensa diaria, con el fondo de recaudación que se obtenga, a nuestros heroicos soldados del frente, merecedores de todas las atenciones de la retaguardia, dado el entusiasmo con que luchan por la salvación y dignidad de nuestra Patria.

LA ADMINISTRACION.

EL CABALLO DE TROYA EN LA GRAN BRETAÑA

Las alarmas de Godden eran fundadas. Cuando señalaba como uno de los objetivos próximos—los inmediatos han sido Francia y España—del Imperialismo de Stalin la conquista del Imperio Británico, no hacía más que decir toda la verdad. La ambición de las fuerzas de la destrucción y del odio no conoce límites.

No ha cambiado de táctica la U. R. S. S. para la realización de sus designios en la Gran Bretaña. Su plan es el mismo que se ha utilizado en los dos países latinos: el del Caballo de Troya de Dimitrov. Infiltrarse en el recinto del poder, escondiéndose en el seno de organismos más poderosos o menos alarmantes.

En la Gran Bretaña el organismo escogido para albergar y llevar al interior de la fortaleza al Comunismo, es el Partido Laborista. Son conocidos los desaires de éste al comunismo, cuando ha intentado alianzas y contactos tras la Mancha. Pero los Soviets son a prueba de desaires y ahora intenta de nuevo la maniobra buscando no una alianza de igual a igual con el Laborismo, sino una infiltración en él a través de una aparente sumisión.

Hace quince días declaraba el Partido Comunista de la Gran Bretaña que estaba dispuesto "a aceptar plenamente la constitución del Partido Laborista sin reclamar privilegios especiales, y a acatar todas las decisiones de las conferencias del Partido Laborista, aceptando al mismo tiempo las mismas obligaciones, con igualdad de derechos, que las demás organizaciones afiliadas". A esto aspira por el momento—claro está que solo por el momento—el comunismo: a convertirse no en aliado, sino en "afiliado" del laborismo. Experto en vestir todos los disfraces, en la Gran Bretaña adopta el de la modestia.

Es interesante conocer el origen de esta actitud, quien la ha dictado. Y nos lo explica el recordar las palabras de Harry Pollitt en uno de los actos de la campaña pro-unidad que se celebró en Londres, el 3 de Abril: "It is said I take my orders from Stalin. I plead gilty". (Se dice que recibe las instrtucciones de Stalin. Me declaro culpable).

El plan de los comunistas, a través del partido laborista primero, desde el poder después, si consiguieran infiltrarse en él, es el siguiente:

Política exterior: Asistencia a China y a la España roja, y creación de un bloque integrado por la U. R. S. S., la Gran Bretaña, Francia y Checoeslovaquia.

Política colonial: Reconocimiento del derecho de los pueblos que integran el Imperio Británico, a la elección de un régimen de propia determinación. O lo que es lo mismo, desintegración del Imperio.

Política social: Semana de cuarenta horas, vacaciones pagadas, disminución de las rentas, extensión de los servicios públicos y un vasto programa de obras públicas.

Vale la pena de examinar el preámbulo de tales acuerdos: en él se dice que hay que movilizar todas las fuerzas del país contra Chamberlain, que provocar el retorno del Laborismo al poder para que realice una "determinada política en favor de las masas" y que un Frente Popular es aconsejable para provocar la adhesión de los campesinos, pequeños comerciantes, profesionales, etc...

Todo está claro, absolutamente claro: el origen y la dirección soviética, el plan de desmembración del Imperio, las tácticas olvidadas de puro sabidas en otros países. El Caballo de Troya es siempre igual a sí mismo. Se desplaza de un país a otro, cambia ligeramente de color, pero sigue siendo el mismo Caballo de Troya.

Dr. Domínguez Borreguero

Director por oposición del Manicomio Provincial

NERVIOSAS Y MENTALES

Consulta, a las 11 y a las 4
CORRALES DE MONROY, 3
Teléfono 20-26

El Papa recibe a la misión del Mandchukuo

Castelgandolfo.—La misión del Mandchukuo fué recibida por el Papa en Castelgandolfo.

El jefe de la misión entregó a Su Santidad las cartas credenciales por las que el Embajador del Mandchukuo le acredita como embajador extraordinario.

El Papa declaró que ello le producía gran satisfacción, porque provenían de un país que, aunque lejano, tiene florecientes misiones católicas y donde la Iglesia cuenta numerosos intereses, que son también los intereses de la paz.

El acto terminó dando Su Santidad la bendición Apostólica a la misión del Mandchukuo.

Lea usted EL ADELANTO

SALMANTINOS QUE TRIUNFAN

Patricio de Castro Martín obtiene el primer premio en los Juegos Florales de Vitoria

El excelentísimo Ayuntamiento de Vitoria había organizado unos Juegos Florales (primeros que tenían lugar en la España Nacional) actos que revistieron gran solemnidad y brillantez, y al que acudieron numerosos autores. Mantenedor de la fiesta, fué el eximio poeta don José María Pemán, asistiendo las más destacadas personalidades.

Nuestro querido amigo y antiguo colaborador, el joven maestro Nacional de Valdelacasa don Patricio de Castro Martín, que se ha distinguido notablemente en cuantas empresas llevó a cabo, acudió al Certamen, presentando un trabajo para la Sección "Espíritu que debe informar la Escuela Nacional de la Nueva España" bajo el lema "Contra malicia, milicia", obteniendo el primer premio entre los varios autores que concurrieron.

El trabajo de Patricio de Castro Martín, ha sido objeto de los más entusiastas elogios, tanto por lo que en sí encierra, como por la forma amena e interesante con que ha sido desarrollado, en veinticinco cuartillas.

A la distribución de premios, acto verificado en Vitoria días pasados, asistieron el General López Pinto, los ministros de Educación y Justicia; Obispo de Vitoria; Gobernador Militar de la plaza; Subsecretarios de Justicia y Educación y otras altas personalidades.

El primer premio que ha correspondido a nuestro querido amigo, consiste en diploma de Honor y valioso objeto de Arte, donado por la Escuela Normal del Magisterio Primario de Alava.

La decisión del jurado ha sido muy elogiada, y la prensa alavesa y navarra, dedica a Patricio de Castro Martín, merecidos elogios por su labor.

Con toda satisfacción, damos cuenta de este triunfo de nuestro paisano al que felicitamos sinceramente, deseando siga obteniendo el fruto que merece su labor y su clara inteligencia.

TRASPASO.—Se traspasa el acreditado Bar Mulas. Para informes, en el mismo, Pozo Amarillo, 8, Salamanca. 8-2

VENTA DE VACAS. — Se venden diez vacas, juntas o separadas, una cumplida, y se arrienda el establo para 22 vacas, con casa y corral. Juan Jiménez. Avenida de Campoamor, 11, pescadería. 2-2

JABONES DE ANDUJAR, los primeros de España. Enseñamos su fabricación a los que deseen establecer fábrica. J. González, Paseo de Canalejas, 12, Salamanca. 10-5

PANERA, cochera o planta baja, para almacén, se necesita. Ofertas, Librería Cuesta, Plaza Mayor, 14, teléfono 2219.

VENDO ganado cabrío, para vida y carne. Para tratar, en Santos (Los), con Eulogio Hernández. 2-2

LICENCIADO EN CIENCIAS, se necesita en el Colegio de San Buenaventura, de Medina de Rioseco (Valladolid). -a-

María F. Martín

Practicante y Profesora en Partos

Hospedaje higiénico para embarazadas. Reserva absoluta
Consulta: De nueve y media a once y media mañana y de cuatro a siete tarde

Generalísimo Franco, núm. 92, pral.

DOCTOR GABRIEL ALONSO

PROFESOR DE LA F. DE M.
ELECTRO-RADIOLOGIA
Diagnóstico y tratamiento
Consulta: a las doce
Especias, 2 (Edificio de Electra de Salamanca). Teléfono 1760

NOTICIAS VARIAS

Los súbditos ingleses residentes en Madrid son invitados por su cónsul a abandonar la capital

El pintor Zuloaga hará una exposición de sus cuadros en Londres

La obra de la Magistratura del Trabajo.

Santander. — Setenta mil pesetas, en números redondos, han recibido los trabajadores de diversas provincias españolas, como consecuencia de las sentencias dictadas por la Magistratura del Trabajo, durante el pasado Agosto.

En total, ante los magistrados se presentaron 410 demandas y en 162 no fué necesario celebrar juicio, pues la actuación y mediación de los magistrados logró poner de acuerdo a las dos partes.

La cantidad percibida por los obreros por demandas en su favor ha sido de 69.222 pesetas.

Estas cifras indican bien claramente la eficacia lograda por una institución que hace tres meses no existía.

Homenaje al presidente de la Sociedad de Ciencias, de Sevilla.

Sevilla. — Anoche se celebró en el domicilio social de la Sociedad de Ciencias Hispalense un acto en homenaje de su presidente, señor Tovar, por el triunfo alcanzado en el reciente Congreso de Ciencias, celebrado en Santander.

El homenaje fué ofrecido por el vicepresidente de la Sociedad, que dedicó cálidos elogios a la obra realizada por el señor Tovar. Intervinieron también los señores Mesina y Castio, de la directiva de la sociedad.

El señor Tovar, a quien había sido entregado un artístico pergamino, agradeció las frases de afecto que se le habían dirigido.

Las relaciones científicas de España con el Extranjero.

Vitoria. — Para evitar daños de índole científica que se derivan de la incomunicación con el Extranjero, a causa de las circunstancias actuales, la jefatura de Archivos y Bibliotecas ha resuelto llevar a la práctica un sistema transitorio, inspirado en sistemas realizados en otros países y que permitirá seguir los avances de las ciencias fuera de nuestro territorio.

Este sistema se funda en una especie de cuadernos, utilizado por varias casas dedicadas a servicios de esta clase, que permitirán establecer un servicio perfecto. Las carpetas o cuadernos utilizados por este servicio permanecerán quince días en cada universidad, de tal modo, que todas ellas puedan quedar enteradas.

El diario de operaciones de Oviedo.

Oviedo.—El Ayuntamiento ha acordado solicitar de las autoridades militares autorización para publicar el diario de operaciones del sitio y gloriosa defensa de Oviedo.

Funerales por las víctimas del marxismo.

Burriana. — Se han celebrado solemnes funerales por las 107 víctimas que hizo en este pueblo la horda roja.

Entre estos mártires figuraban 15 sacerdotes y cinco religiosas.

El pueblo en masa acudió a los funerales.

Inglaterra invita a los ingleses residentes en Madrid a salir de España inmediatamente.

Londres.-Comunican de Madrid que el cónsul de la Gran Bretaña ha invitado a los súbditos británicos que todavía se encuentran en Madrid, a salir de la población y de la zona roja española lo más pronto posible, en vista de las dificultades, cada vez mayores, que se encuentran para asegurarle el abastecimiento de víveres y artículos de primera necesidad, a causa de la anarquía que domina en los círculos dirigentes que dependen de Barcelona.

Disposiciones oficiales.

Burgos. — El «Boletín Oficial del Estado» publica, entre otras, las siguientes disposiciones:

DEFENSA NACIONAL. - Subsecretaría del Ejército.—Resumen de expedientes de juicio contradictorio para la concesión de la Cruz Laureada de San Fernando, con informes favorables, al capitán don Matías Sagardoy Alló.

Aumento de sueldo.

Vitoria. — Se ha hecho público el acuerdo de aumentar el haber de los guardias de Prisiones, de 2.500 pesetas que cobran ahora, a 3.000.

Próxima conferencia del almirante Cervera.

Burgos. — El próximo viernes, a las diez y media de la noche, dará una conferencia ante el micrófono de Radio Nacional el almirante Cervera, sobre «Los problemas del mar».

Una destitución.

Barcelona. — La «Gaceta de la República publica una orden por la que se declara disponible gubernativo al presidente de la Audiencia territorial de Madrid, don Luiz Zuvillaga, que hasta hace poco estaba considerado como el magistrado de máxima adhesión y devoción al comité soviético.

Se ignoran las causas a que ha obedecido esta destitución.

Reunión de los ezquerristas.

Barcelona. — Presidida por Santaló se reunió la minoría parlamentaria de Ezquerra Republicana de Cataluña, que cambió impresiones sobre la actitud que adoptará en la próxima sesión parlamentaria.

Los dirigentes de la Ezquerra se negaron a ampliar la referencia de esta reunión.

Un anarquista, alcalde de Alicante.

Alicante.—Ha sido elegido alcalde Angel Compais Sevilla, perteneciente a la FAI.

A beneficio de la suscripción nacional.

Buenos Aires. — Se ha celebrado una comida de Plato Unico, organizada por los legionarios civiles del General Franco, a beneficio de la suscripción destinada a España nacional.

Los ingresos alcanzaron la suma de 32.000 pesetas.

Lady Chamberlain, regresa a Inglaterra.

San Sebastián. — El domingo llegaron a esta ciudad Lady Chamberlain y su hijo, dando por terminada su excursión turística por España.

En San Sebastián visitaron la exposición de material de guerra extranjero cogido a los marxistas, y después marcharon a Zumaya para visitar, en su residencia, al pintor Zuloaga, el cual organizará una exposición de sus cuadros en Londres, a beneficio del Comité filantrópico que preside lady Chamberlain.

Desde Zumaya, los ilustres huéspedes siguieron su viaje hasta la frontera de Irún, donde las autoridades despidieron a lady Chamberlain y a su hijo, y agradecieron cordialmente las atenciones que se les habían dispensado durante su excursión por España.

Los peregrinos franceses, en San Sebastián.

San Sebastián. — Pasaron el domingo en San Sebastián los peregrinos franceses.

En el monte Igueldo fueron obsequiados con un almuerzo, en el cual habló el decano de la Facultad de Montpellier, que expresó cuánta era su admiración por la visita hecha a nuestro país.

También habló M. Pichon, el cual elogió a España y tuvo frases laudatorias para el Servicio Nacional de Turismo y para el capitán Bolin. Este, en nombre del Caudillo, dió las gracias por los elogios que a nuestro país habían dedicado los franceses.

Finalmente, todos los peregrinos cantaron el «Cara al Sol», dándose después los gritos consignas del Movimiento.

A media tarde atravesaron la frontera de regreso a su país.

ARRABAL DEL PUENTE

El ferial de ganados

Los días 11 y 12 se ha visto el ferial muy concurrido, especialmente de ganado mular, practicándose gran número de operaciones, a los siguientes precios:

Lechuzas, de 400 a 800 pesetas; quincellas, de 800 a 1.000 y mulas, de 1.000 a 1.750 pesetas.

El ganado asnal, se pagó de 150 a 300 pesetas y el ganado caballar, el cerrado, a 400 y 600 pesetas, habiéndose presentado muy pocos y selectos ejemplares, que no se cotizaron a ningún precio por la importancia del que requerían los vendedores.

Plaza de Toros de Salamanca — **HOY, Martes, 13** — **A las cuatro y media, HOY**

El espectáculo taurino más divertido de la Feria, a Precios Baratísimos

Localidades, desde DOS pesetas — CINCO novillos de muerte, CINCO

Presentación de **El Bombero Torero, Charlot** y su **Botones,** antiguos componentes del grandioso espectáculo **El Empastre.** Centenares de suertes nuevas. Toreo serio por el gran novillero **Raimundo Fernández.** Un espectáculo para todos los gustos, para todas las edades y para todos los bolsillos.

¡USTED IRA CON SU FAMILIA!

IMPORTANTE. **En atención al público, que tanto ha correspondido en las corridas de feria, la Empresa ha acordado rebajar los precios primeramente anunciados, quedando establecidos los siguientes:**

SOMBRA. . . . . 3 PTS. Entrada especial para niños y militares de uniforme, sin graduación. 2 ,,

SOL. . . . . 2 PTS. Entrada especial para niños y militares de uniforme, sin graduación. 1,50

Depósito de cristales «PUNKTAL ZEISS» —Casa exclusiva de **OPTICA** FOTO - PROYECCION
AGENCIA DE VENTAS «AGFA», «ZEISS-IKON», «VOIGTLANDER»
Servicio rápido por Correo a TODA LA ESPAÑA DE FRANCO
Ferrari, 11.-OPTICA IRIS.-Tel. 1616. VALLADOLID

HOTEL ORIENTAL **PROXIMA REAPERTURA** en casa de nueva construcción con todos los adelantos modernos de higiene, calefacción y timbre en todas las habitaciones, cuartos de baño, agua corriente. **José Antonio Primo de Rivera, 9 (Frente a Correos)** Publicidad R. E. I. **TODO CONFORT**

UN ARTICULO SENSACIONAL

"Yo he sido testigo,,

LA VIOLENCIA ARMADA CONTRA LOS CAMPESINOS EN LA RUSIA SOVIETICA. - LA REBELION EN EL CAMPO, SOFOCADA CON LA FUERZA. - MILLARES DE FAMILIAS DEPORTADAS Y ASESINADAS. - EN MUCHOS PUEBLOS TODOS LOS HABITANTES MURIERON DE HAMBRE

Roma. — Teodoro Butenko, el diplomático soviético que huyendo de la depuración staliniana se refugió en la Italia fascista, ha escrito una serie de artículos en «La Gazzetta del Popolo» sobre la vida en el infierno bolchevique, bajo el título «Yo he sido testigo». Reproducimos de su último artículo los siguientes párrafos:

«Stalin declaró que mientras existiese la clase labriega, «el capitalismo retoñaría cada día y cada hora». El campesino ha sido siempre y sigue siendo, por su naturaleza, un gran individualista. Conservará en sus depósitos reservas de grano y de víveres, y de esta manera seguirá siendo siempre dueño del mercado. Llevando siempre aisladamente su economía privada, será, en todo tiempo, el sostén del capitalismo en el país, y su hostilidad económica al socialismo puede adquirir carácter político.

Al juzgar los campesinos como clase extraña al comunismo, los bolcheviques no se engañaban: se trata de una verdad absolutamente elemental.

¿Pero cómo se aprestaron los bolcheviques a resolver este problema?

Decidieron destruir la clase labriega, aniquilarla completamente como categoría social por medio de la violencia armada. Pero como quiera que el proclamar abiertamente esta inaudita cruzada, de una crueldad sin ejemplo, contra cientos de millones de personas inermes, presentaba inconvenientes políticos, se encontró una «fórmula salvadora».

Stalin lanzó la consigna de la «destrucción de los kulaks como clase», esto es la supresión de los campesinos acomodados.

Esta consigna señaló el principio de un espantoso drama, cuyas víctimas fueron millones de trabajadores rusos.

Todo el país resonó de llantos y gemidos.

Yo fui testigo de este odioso experimento en algunos pueblos de la Ukrania y de la Rusia Central. Es difícil hablar con calma y sin profundo dolor de este acto de inhumana barbarie sin precedentes en el mundo.

Los bolcheviques se habían propuesto el cometido de desarraigar las economías campesinas individuales y de transformar todas las aldeas y los pueblos en «kolkoses», esto es, en economía de tipo comunista.

La colectivización exigía de cada campesino que renunciase a toda su propiedad (tierra, bestias de labor, animales domésticos, etc.) Esto significaba que todo campesino debía dejar de disponer, no sólo de sus bienes, sino también de sus horas de trabajo y de reposo. Había de pasar a ser dominio del Estado y había de trabajar como un forzado, por orden y bajo la vigilancia de un «oficial» especial nombrado para controlarle. La colectivización arrebataba al campesino todo el rendimiento íntegro de su trabajo, que se convertía en propiedad del Estado.

Por todo el país se propagó una ola de rebelión. La población de los campos, saliendo con palas y horcas, golpeaba y alguna vez mataba a los comunistas que llegaban para realizar la colectivización.

Las aldeas estaban llenas de soldados a pie y a caballo llegados de la ciudad, que realizaban arrestos y ejecuciones. La población masculina de los campos para huir de la persecución escapaba a los bosques, y por esto muy a menudo participaban en los tumultos mujeres, viejos y niños. El aire se llenaba de sollozos y lamentos.

A pesar de todo, el experimento comunista se proseguía con cruel insistencia. Apoyándose en la fuerza de las armas, los bolcheviques, con la despiadada frialdad del verdugo, llevaban a la práctica las instrucciones del doctrinario sin alma del Kremlin.

Decenas y centenares de miles de familias en todo el país fueron privadas de sus casas, de todo su haber, y, en invierno, con 30-40 grados bajo cero, expulsadas a localidades convenientemente delimitadas, que recordaban los recintos en los cuales se suele guardar el ganado de labor. Aunque se tratase de viejos, de niños y de niños de pecho, para ninguno se hacía excepción. Muchísimos de estos mártires morían en el puesto, muchos otros procuraban coger resfriados y enfermaban, muchos eran atacados de 'ocura...

Los supervivientes iban acompañados bajo escolta hasta las próximas estaciones, y allí cargados en fríos vagones de mercancías y conducidos hacia el extremo norte, hacia las regiones árticas, hacia la Siberia y el Asia Central, para ser encerrados en campos de concentración. Las casas y los bienes de estos desventurados, muchas veces eran entregadas a las llamas y devastadas, pero en parte pasaban a propiedad del Estado.

¿Cuál fué la suerte de la otra parte de la población campesina que se había quedado en los campos y en las aldeas?

Su condición no era menos horrible que la de aquellos que, caído en esclavitud, habían sido enviados a los trabajos forzados.

Estos actos de violencia sin ejemplo no podían menos que suscitar la indignación y la protesta de las masas. Estos actos hacían volver el campo ruso a una situación de esclavitud aún más vergonzosa y cruel que la que había existido en Rusia antes del 1861, y que se llamaba «esclavitud de la gleba».

El Kuban y la Ukrania presentaban en 1931-32 un espantoso espectáculo. Los campos, que habían quedado sin sembrar, se cubrieron de yerba alta como un hombre.

Víctimas del sistema, los campesinos del Kuban y de la Ukrania oponían una tenaz y heroica resistencia a los comisarios y a los milicianos que pretendían hacerles salir al campo. Con ojos hundidos por las privaciones, se obstinaban en permanecer en sus casas, soportando sufrimientos inhumanos, asistiendo al martirio y a la agonía de sus familias y declarando: «Antes moriremos que convertirnos en esclavos».

En relación con estos hechos se declaró en Ukrania, en 1933, una tremenda carestía.

Yo visité, en 1933, algunas aldeas de la provincia de Kiev, y ví cadáveres hinchados de la gente muerta de hambre... Visité, entre otros, un pueblo donde todos habían muerto a consecuencia de la carestía. Estos pueblos eran en gran número. Los cadáveres yacían abandonados por las calles, y llegaba hasta encontrar casas donde toda la familia había muerto de inanición y todos los cadáveres habían quedado insepultos.

Era un espectáculo monstruoso, una verdadera pesadilla. Y eran necesarios inmensos esfuerzos sobre sí mismo para sostenerse.

Y así, mientras millones de hombres perecían de hambre, oponiéndose estoicamente a la colectivización, el déspota del Kremlin anunciaba solemnemente: «El socialismo ha vencido en las ciudades y en el campo».

Así comenzó en la Rusia bolchevique una nueva «era socialista».

Los campesinos, al perder su independencia y libertad, al maldecir y odiar sus opresores, al manifestarse hostiles hacia el régimen de esclavitud impuesto con la violencia, se convirtieron en «socialistas».

¡Qué cruel y monstruosa ironía de la historia!» (USI).

Lea usted EL ADELANTO

BARBARIE ROJA

Cortan los dedos a una mujer, sorprendida con un rosario

Milán.—"Il Corriere della Sera" refiere algunos episodios que denotan la barbarie roja.

En una aldea extremeña todos los hombres fueron inmolados en masa, bajo la acusación de simpatizar con los nacionales, pocos días antes de que estos llegasen al pueblo. Fueron torturados y muertos en presencia de sus mujeres e hijos. Una mujer, cuyo marido logró llegar al campo nacional, fué castigada aplastándole las manos a martillazos y luego cortándoselas a la altura de la muñeca a hachazos. A otra mujer le cortaron una a una las falanges de los dedos porque fué sorprendida rezando con un rosario entre las manos. (USI).

El racismo "yankee,, en Puerto Rico

Roma.—"Il Regime Fascista" saliendo al paso de la malévola campaña que los diarios norteamericanos han promovido contra el Fascismo por sus disposiciones en favor de la pureza de la raza italiana, publica el siguiente interesante artículo:

"Es curioso observar cómo el racismo, contra el cual se elevan tan a menudo las críticas de los países llamados demoliberales, sea, viceversa, practicado por estos con un encarnizamiento y una tenacidad que por lo menos merecen ser señalados.

Observemos, por ejemplo, los Estados Unidos. ¿Existe, en realidad, un país más intransigentemente racista que éste? Para los yanquis, por ejemplo, todo el género humano que no sea americano, a lo menos desde varias generaciones, pertenece a otra categoría. Naturalmente, inferior. A duras penas se hace alguna concesion para los ingleses, tratados sin embargo muchas veces en el territorio de la Unión con cierta benévola condescendencia. Ahora bien, más que en una consciente superioridad de la propia raza (que, entre otras cosas, es la más híbrida de todas, pues bien pocos son los americanos que no cuenten entre sus antepasados representantes de los más variados orígenes europeos), el racismo americano está basado en una fenomenal incomprensión de la civilización de Europa y de los pueblos blancos que viven a la otra parte del Atlántico, pueblos que es superfluo recordar son ótnicamente, culturalmente y espiritualmente mucho más evolucionados y complejos que los americanos.

Este racismo yanqui se manifiesta en la práctica en una feroz aversión hacia todos aquellos y hacia todo aquello que sea extranjero.

Ahora bien, a propósito de los americanos, más que a consideraciones generales, me limitaré—dice el articulista—en el presente artículo a citar hechos y detalles que he podido observar personalmente en mis frecuentes viajes por América.

En esta risueña isla, ocupada por los yanquis después de la guerra con España de 1898, la población es toda española y el castellano la única engua verdaderamente comprendida en la isla. Esta población es casi exclusivamente europea. Puerto Rico es la isla "más blanca" de todo el mar Caribe. Los negros son en ella más raros que en los Estados Unidos, y los mismos mestizos forman una excepción. Añadiré que esta raza, puramente mediterránea y latina, se enorgullece de las mujeres quizás más bellas de América: espléndidas flores mediterráneas que causan admiración por su preciosa y aristocrática belleza.

Ahora bien, ¿queréis saber cómo está tratada esta población? Os lo diré en seguida. San Juan, la capital de la isla, tiene su núcleo ciudadano originario tan rico de bellos palacios seiscentistas y de notables iglesias, que produce la impresión a un italiano de encontrarse en una bella ciudad del Mediodía o de Sicilia. Pero los americanos no van al centro de Puerto Rico sino para hacer compras o para hacer alguna jira de curiosidad turística. Los americanos viven casi exclusivamente en el suburbio de Santurce, que, con sus pequeñas villas californianas y sus "bungalows", parece una sucursal de Hollywood. Los yanquis tienen necesidad, en efecto, de su ambiente, incapaces como son de apreciar la belleza artística y las comodidades de este antiguo centro ciudadano limpísimo, modernizado, pero que por esto tiene el solo defecto de ser distinto de todos los núcleos urbanos de los Estados Unidos, exasperadamente iguales y hechos en serie.

Pero esta aversión, procedente del ambiente, es todavía explicable. Lo que, por el contrario, es una verdadera aberración en los yanquis es su aversión y su desprecio hacia el elemento local, que, repito, es el más europeo de toda la América Central. Los americanos, pues, no sólo esquivan todo contacto con los portorriqueños que no sean los indispensables, sino que demuestran tal repugnancia hacia esta población blanca, intelectual y civilmente muy superior a ellos mismos, que llegan hasta el extremo de que la mayoría de las señoras americanas que habitan el suburbio de Santurce suelen enviar su ropa blanca a lavar en la vecina Florida. Esto significa que estas señoras no tienen confianza en los lavaderos de Puerto Rico. En una palabra, "sienten asco". ¡Ni que se tratase de una población de negros leprosos! ¿Puede concebirse un racismo, mejor dicho, una increíble degeneración del racismo más exasperante que éste?

Toquemos ahora el tema de la libertad. Me refiero siempre a esta posesión americana. San Juan se enorgullece de un monumental y blanco "Capitol", vulgarmente Palacio del Parlamento, con las correspondientes Cámaras de los diputados y de los senadores, y tiene también diversos diarios en lengua española. Pero en cuanto a la libertad de palabra y de Prensa... ¡He conocido a periodistas portorriqueños que por una crítica un poco viva, aunque justificadísima, dirigida a los altos potentados del Gobierno americano, se han encontrado en situación de no poder ejercer más ninguna actividad periodística en la isla y de no poder encontrar aunque sea un modesto empleo, y de verse por ello obligados a emigrar como proscritos de uno a otro país de la América Central en busca de trabajo!

Naturalmente, todo el comercio de Puerto Rico está hoy en las manos de capitalistas americanos, comenzando por las plantaciones de azúcar, que es la gran riqueza de la isla. Motivo por el cual los portorriqueños echan de menos desesperadamente al Gobierno español, esto es, los tiempos en que Puerto Rico (a diferencia de Cuba) era considerado como una provincia de ultramar de España, con representación en las Cortes y un comercio muy floreciente y en vías de continuo progreso." (USI.)

NOTICIAS

Han sido curados en la Casa de Socorro, Josefa Cruz, de la extracción de un cuerpo extraño en el muslo derecho; Teodoro González, de herida cortante en el dedo índice de la mano derecha; Jesús Piñuel, extracción de un cuerpo extraño en la nariz; Juan Prieto, de erosiones en el antebrazo y mano izquierdos, Angelina Alejo, de herida cortante en el pómulo izquierdo; Luisa Martínez, contusiones y ligeras erosiones en la cara y rodilla derecha; Hilario Serrano, de erosiones en la región temporomaxilar y Teresa Mirón, de erosiones en la región frontal.

A. CASTAÑO
MEDICO DENTISTA
Consulta de diez a una y de cuatro a siete. Quintana, 5 y 7, pral.

DOCTOR
SANDOVAL
APARATO DIGESTIVO Y RESPIRATORIO
Rayos X
Consulta: de doce a dos. Plaza de los Bandos, 1

ENFERMEDADES DE LA BOCA Y DIENTES
LUDEÑA HIJO
ODONTOLOGO
Consulta, de 10 a 2 y de 4 a 7
PLAZA MAYOR, 10
Teléfono 1158

DOCTOR CAÑIZO
CATEDRATICO DE MEDICINA
(Accidentalmente en Segovia)
Consulta diaria
RAYOS X
Muerte y Vida, 4. Tel. 34. Segovia

DE VILLAVIEJA DE YELTES

Excursión Falangista

Organizada por la Sección Femenina y flechas de Falange Española Tradicionalista y de las JONS, teníamos preparada una excursión para una tarde de últimos de verano como expansión y premio al diverso trabajo que hemos realizado en la milicia durante este verano.

El día 8, a las cuatro, estábamos Sección Femenina y Flechas, en el centro, preparadas para salir, y aunque unos nubladillos se quisieron oponer a nuestra decisión, fué cosa de unos minutos y ya pudimos salir tranquilos con dirección a una parte del río Yeltes, denominada las Cascadas, a pocos kilómetros del pueblo.

Una vez llegados allí, recorrimos un buen trozo a la orilla del río, admirando los diversos y hermosos paisajes que este sitio presenta, sacando algunas fotos de los componentes a esta excursión. Una vez un poco fatigados tomamos por mesa y asiento una hermosa peña de granito, dando comienzo a una suculenta merienda, preparada por las camaradas María Sánchez y Manuela Galache, que quisieron probarnos su estilo en esa materia.

Terminada la merienda, nos convertimos con permiso de la Jefe de Flechas, en directoras y espectadoras de los flechas, los que probaron su ejercicio físico e intelectual en diversos juegos rítmicos y cantos regionales, mereciéndose la enhorabuena la Jefe de Flechas y siendo de admirar el entusiasmo que ponen los flechas en estos ejercicios, así como en su preparación para ayudar en los comedores etcétera, sabiendo que son unos de los principales factores de la Nueva España que los quiere sanos y fuertes, espiritual y corporalmente.

Terminados estos ejercicios, a los flechas se les dió un rato de expansión, mientras las falangistas nos dedicábamos a temas diferentes. A la hora conveniente se dispuso el regreso al pueblo, que se hizo con la mayor alegría y cantando los himnos nacionales. Cuando llegamos se dieron los gritos reglamentarios, disolviéndose las excursionistas con el mayor entusiasmo.

Saludo a Franco: ¡Arriba España!

P. M. Delegada local de Falange Española Tradicionalista y de las JONS para Prensa y Propaganda.

DEPORTES

LOS FESTEJOS DEL DIA 18

Nos referimos, claro es, a los festejos deportivos. El 18 de Septiembre, fecha destinada al deporte, tendremos carreras pedestres y partido de fútbol.

En cuanto a las carreras pedestres, siguen inscribiéndose corredores, y ya han acudido incluso un equipo completo de club, cuyo nombre publicaremos, y que en su breve actuación deportiva ha dado mucho que hablar.

Hemos recibido nuevos donativos, y el excelentísimo Ayuntamiento, patrocinador de la carrera, dará el primer premio individual y el primer premio para equipos de club que se clasifiquen en primer lugar; dará, asimismo, algunos premios más, por lo que los inscritos tendrán muchos alicientes para participar en la prueba.

El partido de fútbol será uno de los que hagan época en Salamanca. El Deportivo Alavés, campeón de la Copa Brigadas Navarras, entre ocho equipos del Norte, ha demostrado estar a la altura del mejor equipo de España.

Su meta, Inchausti, que tan excelente actuación tuvo en Salamanca cuando el encuentro de selecciones, está hoy como nunca. Y Quincoces-Mardones están como fenómenos en la defensa, y Albéniz, Olivares y nuestro amigo Pons, cada vez mejor.

Y frente a ellos, Aviación completo y con alguna novedad. Se dice que un teniente que se encuentra en Salamanca y todos los aficionados le conocen por su gran clase de juego, alineará, y tal vez otro conocido jugador pequeño de cuerpo, pero grande de clase.

En fin, no podemos tirar aún de la manta. El 18, por la tarde, en la U. D. S.

Reglamento de la Carrera Pedestre que se celebrará el 18 de Septiembre de 1938

La U. D. S., con la cooperación y patrocinada por el excelentísimo Ayuntamiento, organiza una Carrera Pedestre, abierta a todas las categorías.

La inscripción, que ya ha comenzado, se puede hacer todos los días de ocho de la mañana a ocho de la tarde, en Cuesta del Carmen, 10, dando nombre, apellidos, edad y domicilio.

Habrá una categoría general y otra por equipo de cinco corredores, que defiendan los colores de Club o Entidad.

El premio individual será ganado por quien haga el recorrido en menos tiempo. A éste pueden optar todos los inscritos.

El premio por equipos solo será para los que inscriban a cinco corredores. Estos tendrán un punto el primero, dos el segundo, tres el tercero, etc. Los que no estén inscritos como equipo, no pueden puntuar.

Si un corredor de equipo llegase el primero a la meta en la clasificación general, ganará para él el primer premio y un punto para el equipo. El conjunto que saque menos puntos será el vencedor.

El recorrido será la vuelta a Salamanca, partiendo de la meta situada en la Alamedilla, se dará la salida en dirección a la Avenida de Mirat, Carmelitas, San Vicente, Peña Celestina, Santiago, Puente de San Pablo, Cuesta de los Locos, Paseo Canalejas a la Alamedilla.

La salida se dará en grupo.

Si en la inscripción hubiera chicos de poca edad para ese recorrido, se celebrará para ellos una prueba especial alrededor de la Alamedilla, con premios independientes.

Se considera falta sancionable empujar, estorbar, recibir ayuda de otra persona o ser remolcado.

Los corredores deben seguir las indicaciones que les marquen los jueces de ruta o fijos.

Además de otros premios individuales, el excelentísimo Ayuntamiento dona la copa para el primer clasificado y la copa para equipos.

Todo lo no previsto en este reglamento, lo resolverá la Comisión Organizadora.

TEMAS DE LA RETAGUARDIA

Una observación por si valiera

por VICTOR SANCHEZ

Entre los distintos servicios que la meritísima institución «Auxilio Social» tiene colaborando a la obra redentora de la nueva España, hay uno, tan loable como todos, que tiene por objeto la organización de cuestaciones de libros y revistas con destino a los hospitales de sangre, para que sirvan de entretenimiento y solaz a los heridos en sus largas horas de tedio, alejados de sus familiares, y a solas, las más de las veces, con sus dolores y padecimientos.

Pero esta obra, tan humanitaria, tan patriótica, pudiera, sin perjudicarla en lo más mínimo, compaginarse con otra no menos plausible y necesaria, y que ahora está desatendida. Nos referimos a una cuidadosa selección de los libros que se reciben, antes de ser distribuídos entre los hospitales, con el fin de que aquéllos que por su rareza bibliográfica o por su valor cultural merecen guardarse en bibliotecas, no se les destine a un servicio efímero. El soldado, por otra parte, prefiere el libro de puro pasatiempo, que es el único que puede distraerle de sus pensamientos melancólicos o aburridos, y de ese tipo se reciben, más o menos literarios, verdaderos montones.

No hace mucho, en una ciudad de la zona liberada, se distribuyó en tomos sin encuadernar la colección completa de «La Ilustración Española y Americana», la mejor revista ilustrada que se publicó en la segunda mitad del pasado siglo, con un verdadero arsenal de datos literarios y gráficos de consulta, y el reflejo de la vida política, social y literaria de aquel período. Esta colección, en una biblioteca, seguramente hubiese prestado más beneficio.

En las zonas que no fueron dominadas por el marxismo, el libro no sufrió la persecución y exterminio, que ha sido una de las características de la barbarie roja. Sus bibliotecas están intactas, tanto las públicas como las privadas, y sus casas editoriales y sus comercios de libros tampoco han sufrido ni la más insignificante merma. El libro regional lo ha podido conservar íntegro.

En cambio, todas aquellas regiones en que clavó su pie y su garra la bestia roja, cuentan por miles las bibliotecas desaparecidas y los archivos deshechos, habiéndose llevado la mayoría de sus fondos a las fábricas de papel para convertirlos en pasta. Verdaderos tesoros bibliográficos de la vida regional y de la nación pueden darse por perdidos. Si alguno llegó a salvarse de las bibliotecas y archivos destruídos, fué para trocarlo en moneda extranjera.

Aún es posible que algo quede del libro de estudio, del de biblioteca esparcido en las casas particulares; adonde no llegó el saqueo, ni la expoliación, libros muchas veces transmitidos de padres a hijos, unas veces conservados por razones sentimentales, otras porque no estorbaban en la vieja anaquelería donde los colocó su primitivo dueño, con tapas de pergamino, unos; de pasta, otros. Este libro es el que corre más peligro de perderse si se sigue prestando el mencionado servicio de «Auxilio Social» en la forma en que hoy se hace, porque saldrá mezclado con los otros, confundiéndose en la balumba de novelas, folletos de circunstancias y numerosos sueltos de revista. Hace falta una inteligentísima selección que lo evite.

Nosotros, sinceramente, creemos que «Auxilio Social» completaría su patriótica obra si a la vez que proporciona amena lectura al soldado de los hospitales y hasta al de los frentes (pues allí llega el radio de acción de la meritísima labor social que se realiza), fuese recogiendo todas esas otras obras que por su interés de estudio y de consulta, su valor intrínseco o extrínseco, mereciesen conservarse en bibliotecas. Con ello no sólo se evitaría que se perdiesen, sino que se habría prestado un doble servicio, ya que formaríanse fondos de libros con que reparar en parte los perjuicios causados a muchas organizaciones culturales que hoy viven en tierras no liberadas aún.

Para ello bastaría con que se diesen instrucciones a los jefes de los mencionados servicios. (S. P. E. S.)

Dr. Julio Pérez Martín
MATRIZ Y PARTOS
CONSULTA A LAS DOCE
San Justo, 26.-Teléfono 1303

Los "billetes de serie,,

La policía roja sigue practicando detenciones por "atesoramiento". Uno de los objetivos perseguidos en sus razzias lo constituyen los billetes de banco de los llamados de serie.

Billetes de serie quiere decir billetes que circulaban antes de la revolución o sea aquellos a los cuales el Gobierno Nacional reconoce pleno valor. Y claro está que son los preferidos de la retaguardia roja, perfectamente segura de la derrota marxista y del desvanecimiento de todo valor de la papelería de Negrín.

El furor con que la policía lo busca prueba que el convencimiento de la derrota es compartida plenamente por los dirigentes.

CERTIFICACIONES "AGENCIA ORDOÑEZ". Penales, Ultima Voluntad, Apartado 65, Vitoria. CERTIFICACIONES Obras Públicas, Bonifaz, 5, tercero, Santander. PRESENTACION documentos en Ministerios. Apartado 106, Burgos. 26-21

SE ARRIENDA o se vende una yugada de tierra de buena calidad en San Muñoz, sitio de Nava Mostrenca. Se facilitarían medios económicos o de medias para su explotación, o en el otro caso, se darían facilidades de pago. Para tratar, con el doctor Alonso, plaza del Mercado, número 7, primero.

CASA.—Se vende una casa de nueva construcción, con buena orientación a tres calles y cuarto de baño, en la calle de Los Brocheros (próxima al Cuartel de Infantería). Para informes, calle del Conde Don Ramón, 40. 3-2

VINO TINTO.—En Miranda del Castañar se ponen a la venta ochocientos mil litros de vino tinto, al precio de 4,50 y 5 pesetas los diez litros. Para tratar, con Miguel Pérez, en dicho pueblo. 10-7

RADIO - REPARACIONES de todas las marcas y modelos. Taller técnico. Casa Montero. García Barrado, 16, Salamanca.

PERROS DE CAZA, se venden, al destete, buena clase. Para tratar, con su dueño, Juan Iglesias, camino de la Huerta Otea, merendero. 3-2

Manuel Hernández Martín
Medicina general y enfermedades Venéreo Sifilíticas
Corrientes eléctricas. Diatermia Análisis clínicos
De 12 a 2 y de 6 a 8
TRAVESIA POZO HILERA, 2

DOCTOR
Miguel Becerro
Matriz y Partos
Espoz y Mina, núm. 2 (entresuelo) : Horas de consulta: De ONCE a DOS
Teléfono 1285

Baños Higiénicos, Sulfurosos y de sales y lodos de LA TOJA
Aguas azoadas
Inhalaciones y pulverizaciones. Curan y evitan el asma y los catarros de los bronquios y de la nariz
Calle de las Agustinas, núm. 1
Teléfono 1007

¡GANADEROS!
LA GLOSOPEDA se cura con
ZOTAL

CASA GASPAR TRUMPY
Representante de la Fábrica UNDERWOOD para Madrid y el Oeste de España
Casas en: Madrid, Alcalá, 39; La Coruña, Marina, 19; SALAMANCA, Plaza del Mercado, 11 (CENTRAL PROVISIONAL); Valladolid, Miguel Iscar, 15; Gijón, Begoña, 68; León, Ramón y Cajal, 3; Zamora, San Andrés, 34.
Delegaciones: Vigo, Tánger, Badajoz, Melilla, Ceuta, Cáceres, Santa Cruz de Tenerife y Palencia.
ACADEMIA
—: DE :—
MECANOGRAFIA UNDERWOOD
AL MES, UNA HORA DIARIA, 10 PTAS.
AL MES, DOS HORAS DIARIAS, 18 PTAS.
¡¡ENSEÑANZA RAPIDA!!
TALLER
de Reparaciones de Máquinas de Escribir
ESTA CASA GARANTIZA LOS TRABAJOS CONFIADOS
Sucursal de Salamanca: Plaza del Mercado, 11, pral.
Teléfono núm. 1046

Universidad de Salamanca 2019

FRENTE AL CANTABRICO

Belarmino era un "gocho,,

El viento y la lluvia han hecho su aparición; el mar se puso bravía y la vida hay que hacerla dentro de la población, porque la playa dejó de ser acogedora y grata, para convertirse en triste y desapacible, con olas encrespadas que en las pleamares, suben hasta las escalerillas que la circundan. Hay fuerte temporal en el Cantábrico, repercutiendo sus efectos en la ciudad, cuyos cafés, cines y recreos reciben el beneficio a todas horas.

En el Robledo—el más lindo teatro gijonés, desaparecido el Dindurra—, los Campos Elíseos, el Avenida, Goya, Imperio, Roma, Cinema Gijón y no recuerdo si alguno otro, se proyectan diariamente lindas películas y, de vez en cuando, actúan buenas compañías. En el último citado, hemos saboreado la bella producción de Martínez Sierra, «Primavera en Otoño», película interpretada por Catalina Bárcena con habitual éxito.

Fuera de los ratos dedicados a espectáculos, los empleados, en amenas tertulias amistosas, tienen sus encantos. ¡Tienen que contar estas gentes tantas cosas de la época precaria de la dominación roja en Asturias! No acabaríamos nunca si hubiéramos de relatar lo más saliente de la tiranía marxista en los meses de su mangoneo. Gijón era el feudo de Belarmino Tomás, y a una anécdota del tiempo de su hegemonía he de circunscribirme en esta breve crónica, ligero bosquejo de unas impresiones a vuela de pluma, sobre el terreno astur.

Con el acento típico del país y sus palabras peculiares, me cuentan sucesos que indignan y cosas que divierten. Vea el lector una de estas últimas, muy ocurrente por cierto.

Se celebraba en un local público un mitin de propaganda de las «excelencias» del régimen. Como es natural, Belarmino era uno de los oradores y el más destacado elemento. Vamos, algo así como el número de fuerza del programa. El «as» del cartelito.

Cuando le tocó su turno, lanzó la perorata que llevaba embotellada, y en uno de los párrafos más culminantes del discurso, abogando por la más sólida unión, base de la verdadera fuerza, refiriéndose a la necesidad de ir a por todo, decididamente, y en todo momento, exclamó:

—«¡Camaradas! ¡Compañeros! ¡Proletarios asturianos, que luchamos por la libertad y la democracia!: «Vaigamus al copu...!»

El auditorio sonrió, sin duda por no atreverse a carcajear francamente. Y alguien de su confianza, entre la camarilla dirigente, le interrumpió en amable, pero aleccionadora corrección, diciéndole:

—«Vaigamus», sí; más «vaigamus» antes, o también, a la escuela.»

Y Belarmino, entre molesto y cariñoso, se volvió hacia el amigote, reconviniéndole:

—«¡Bah!... Tú siempre serás el «mesmu...»

El éxito fué definitivo.

La opresión tiránica del mando rojo tenía también sus ecos de protesta, castigados con la suprema severidad, como era de esperar.

En esa o parecida ocasión, Belarmino aconsejaba el sacrificio y austeridad en favor de los combatientes, absteniéndose de cuanto no fuese indispensable, y, a veces, aun de esto. Decía que la leche debiera cederse totalmente para los heridos y enfermos de los hospitales, privándose de ella casi por completo. Un indiscreto le descubrió.

—Bien—interrumpió—; pero en tu casa no te privas de los cinco litros diarios de que te provees...

Fué sacado del local detenido. Nadie ha vuelto a saber más del desgraciado interruptor. Seguro que él no la volvió a necesitar ya.

A los cerdos les llaman «gochos». Y comentando los acaparamientos de los dirigentes, al referirse a este tristemente célebre cabecilla asturiano, me decían, sonriendo picarescamente:

—«Para eso era un águila. No carecía de nada. Belarmino Tomás se «jinchó» como un «gocho...»

ANGEL ROSADO ACUÑA

Gijón, Septiembre 1938.

Sufre de estreñimiento por no usar

"Laxibero,,

Desde Martín de Yeltes

UN HEROE MAS

Triste, muy triste es la noticia recibida en este humilde pueblo, pues uno de los jóvenes más simpático, alegre y noble, ha sucumbido en los campos de batalla en holocausto de la Causa Santa que hoy se debate en España, en esta España noble y rica, ultrajada y maltrecha por unos hombres que no merecen el título de españoles.

Laureano Morocho García, noble y valiente joven de este pueblo, apreciado por todos sus convecinos, con tu entusiasmo indescriptible cooperaste desde los primeros momentos al triunfo de nuestro glorioso Movimiento. Abandonando tu bienestar y familia, ingresaste en el Ejército, hasta que llegó un momento en que tu acendrado patriotismo te llevó a formar entre los sargentos de la gloriosa Infantería, y más tarde, como tal y con verdadera fe de prestar más y mejores y valiosos servicios, ingresastes en Cazadores de Ceuta, donde tras gloriosas campañas en el frente, una bala enemiga segó para siempre tu vida joven y arrogante y llena de entusiasmo cuando vislumbraba el triunfo final.

A pesar de las tristezas que invade nuestros corazones, sentimos el orgullo de saber que siempre supiste comportarte como buen hijo de España, y que con tal comportamiento te cubriste de gloria, siendo uno de los forjadores de la Nueva España, Grande y Libre que empieza a amanecer.

Como entrañable amigo siempre y en todo momento he de tenerte en mis humildes oraciones, a la vez que envío el más sentido pésame a sus desconsolados padres y demás familiares.

N. RODRIGUEZ

FINCAS

Corredor oficial de fincas rústicas y urbanas. Compra - venta, cambio y demás operaciones. Especialidad en rústicas. Pedro Charro, Plaza de San Boal, número 2, principal, izquierda. Apartado de Correos 108. Teléfono 1775

BASCULAS. — Se venden básculas semi-nuevas, de 100 a 500 kilogramos. Informes, Vázquez Coronado, 3 (antes Sol), de 11 a 1 y de 3 a 7. 5-2

Para limpiar y fortalecer el cutis,

"MIELOVY,,

Insuperable Crema, a base de miel y de yema de huevo

NORIAS, RIEGOS, BOMBAS.—Tuberías, recibi existencias. Entrega inmediata de instalaciones. Calle de Zamora, número 46, Gerardo Miñambres, Salamanca.

LA VIZCONDESA

Acaban de celebrarse en casi todos los templos de España solemnísimos cultos en honra de la Vizcondesa de Jorbalán, Santa Micaela del Santísimo Sacramento.

En estos días de sangrienta prueba para nuestra Patria, difícilmente podríamos haber escogido un recuerdo más oportuno y aleccionador.

La Vizcondesa de Jorbalán había nacido en Madrid, el primer día del año 1809, mientras su padre, el Ayudante General del Ejército Español, don Miguel Desmaisieres, luchaba por nuestra Independencia contra la invasión napoleónica.

Heredera por su padre de la vieja nobleza navarra y flamenca, y heredera por su madre—doña Bernarda López de Dicastillo y Olmeda—de la austera nobleza castellana, la Vizcondesa de Jorbalán llevaba en sus venas la más pura sangre de nuestro Imperio.

Primero en París, la efímera Corte de Luis Felipe, y después en la Corte de Bruselas, la Vizcondesa de Jorbalán supo abrillantar el prestigio de la Embajada Española al lado de sus hermanos, los Condes de la Vega del Pozo.

Más tarde, en la Corte de Madrid, había de trocar sus galas de Grande de España por el hábito humilde de religiosa, fundando el españolísimo Instituto de Adoratrices.

Era el 5 de Julio de 1861 cuando el Papa Pío IX aprobó por vez primera las Constituciones de la nueva Fundación.

Cuatro años después, el 24 de Agosto de 1865, moría la Vizcondesa de Jorbalán, víctima de la caridad, asistiendo a los apestados en Valencia.

Tal es, en brevísima síntesis, la vida de aquella aristocrática dama española del pasado siglo, a quien el Sumo Pontífice Pío XI elevó a los supremos honores de la canonización el 4 de Marzo de 1934.

Hemos dicho que difícilmente podría evocarse un recuerdo más aleccionador y oportuno en estos días de lucha.

En efecto; la Vizcondesa de Jorbalán es acaso la realización personal más perfecta de lo que debemos ser los españoles para conseguir y perpetuar el triunfo.

En su vida de Santa contemporánea no podía faltar el contacto con el monstruo contemporáneo, que es la Revolución, y en ese contacto supo darnos la Vizcondesa de Jorbalán una maravillosa lección de táctica.

Dos fueron las Revoluciones que se desencadenaron ante Santa Micaela: la de París, en 1848, y la de Madrid, en 1854.

En París, donde los «rojos» de entonces habían asesinado al Arzobispo después de haber destronado al Rey, la Vizcondesa de Jorbalán empleó la táctica eminentemente antirrevolucionaria de seguir yendo diariamente a oír misa en Saint Philiphe de Roule, pasando por enmedio de las barriadas. Este valor no solamente venció la innata cobardía de los revolucionarios, sino que obligó a ellos mismos a dar escolta a la heroina gritando a sus compañeros: «¡Paso a la ciudadana!»

En Madrid, donde los milicianos de Martínez de la Rosa habían hecho frente a las fuerzas del Ejército, la Vizcondesa de Jorbalán triunfó nuevamente del espíritu revolucionario, sin otro arma que la de mantenerse valerosamente en su puesto de Superiora del Colegio de Atocha. Por cierto que fué precisamente un 18 de Julio cuando, en plena revolución, explotó en el Colegio una granada, destruyendo el salón de labores y provocando el incendio del edificio. La Vizcondesa apagó por sí misma el fuego con unas mantas impregnadas en agua.

Entre las innumerables lecciones que podemos aprender de esta moderna Santa española, queremos únicamente señalar esta lección de valentía en el cumplimiento del deber.

Ante el heroísmo del deber cumplido, aun con riesgo de la propia vida, las Revoluciones vocingleras y cobardes retroceden humilladas.

A nuestro modo de ver, no cabe otra táctica contra la Revolución de ahora, como contra las de entonces y las de siempre.

Nuestros soldados en la vanguardia, nosotros en la retaguardia, cada cual en su puesto, en el cumplimiento sereno del deber individual y colectivo.

Tal fué la táctica de la Vizcondesa.

Tal debe ser nuestra táctica para acelerar el triunfo.

DOMINGO DE ARRESE

Cipriano Rivas Cherif

por FRANCISCO CASARES

De los medios literarios—con no considerable cotización—salta Cipriano Rivas Cherif, al advenir la República, a la charca del primer oleaje. Va del brazo del marido de su hermana. Antes le protegió él. En círculos y en escenarios tenía más influencia, porque su nerviosismo afeminado, su osadía de entromedido y murmurador, le abrieron puertas y le granjearon aceptaciones. Después cambian las tornas. La República ha hecho personaje al oscuro autor de "El jardín de los frailes". No se le conocía sino en los círculos reducidos del Ateneo y de alguna tertulia literaria. Ni siquiera era, todavía, mesón inscrito. Pero Azaña se convierte en personaje y entonces su cuñado Cipriano deja de ser introductor para tomar el puesto pasivo de acompañante y favorecido.

Rivas Cherif no quiere cargos. No tiene ambiciones políticas. El cargo requiere servicio, se acompaña de responsabilidad y preocupación. Es mejor aquello que la especial situación preponderante proporciona sin estruendo ni gran publicidad. Pero que da dinero. La concesión del Español para la Xirgu, con dirección artística a su cargo, bien remunerada, los premios literarios que disciernen aduladores o aspirantes. Traducción a metálico. Y junto a este manadero fecundo, inagotable, la influencia, el manejo del favor, la posesión de la antesala.

En lo físico, la calidad es despreciable. Afectación femenina. Conjunto escuchimizado. Voz afiplada. Gusto evidente en la exhibición de la varonil insuficiencia. Un espectáculo digno de ser ahorrado, en fin. En lo moral, más recusable. La inversión fisiológica se suele apoderar del sentido y de la conciencia de algunos hombres. Y el defecto, la aberración, o el extravío, van tomando posesión de las zonas ajenas a la que pareciera su natural y exclusiva reclusión. Así, sin que ello implique reforcimiento de lenguaje, de Rivas Cherif, como de otros tipos semejantes, se puede decir que es un invertido mental.

Por el ademán y el tono, parece una mixtificación sexual. Por su carencia de sentido moral, es, en efecto, la negación más categórica de la virilidad y el equilibrio del sexo. Tiene un especial y morboso placer en la ajena mortificación. Gusta del descrédito de quienes no están en el círculo de sus especiales preferencias. Es mordaz, mal intencionado, irónico. Tiene propensión a la murmuración en voz baja. Le seducen los chismes. Pero nunca da la cara, ni afronta las situaciones. Se escurre como las anguilas. Esconde la mano con que ha arrojado la piedra de su maledicencia. Palidece ante la idea de que le pidan cuenta o explicaciones de sus insinuaciones malévolas e injuriosas. No es un hombre, en fin de cuentas.

Vive y medra así, a la sombra de su amigo y pariente. En las cuartillas en que Azaña vuelca su hiel de solitario y de egoísta, sólo Rivas Cherif—junto a Casares Quiroga, el perverso—aparece cariñosamente adjetivado. Es el espíritu que conecta con el fundador de la República negra de España. Se entienden, se identifican. La evocación de una noche de luna en la Lonja de El Escorial, frente a la inmensa mole pétrea de Juan de Herrera, fuera del ruido y las intrigas, en ocasión y satisfacción de entendimientos de intimidad, es, a través de las confesiones de Azaña, una página realmente reveladora. ¡Triste privilegio el de este títere de la literatura y la política! Su jerarquía y su honor se cifran en la preferencia afectiva de quien, por no tenerlas, al fijar su afición, su dilecta afición, resella de manera infamante.

Al advenir la catástrofe española—fruto de esa República que regenta su cuñado, de ese comercio de pasiones, bajezas y vilipendios—es Rivas Cherif de las primeras ratas que escapan del barco en naufragio. Pero no para ahogarse. Le sobran agilidad, ambición y oportunismo para permitirse ese epílogo. Hay puestos de buena retribución y de mejor uso en la representación exterior del comité soviético. Legaciones y consulados, con sueldo en oro y comisión de transacciones clandestinas. Armas y municiones. Propaganda y voluntariado. Compra de efectos y de hombres, de carne mercenaria y de conciencias fáciles. Dinero, mucho dinero. Como el hijo de Prieto, el señorito analfabeto de Bilbao. Para ellos, los puestos. Para la juventud engañada y plebeya de los monos azules y las trincheras rojas, el riesgo y las penas de la guerra. Y si un día—previsión de anticipada lógica—la contienda termina, y el exilio del pariente se impone que la huída tenga un término dorado. Europa para los ex jefes de Estado tiene, con dinero, rincones y escenarios muy agradables. Lejos de la España exprimida y doliente, a la que arrebataron el patrimonio colectivo y la sangre de la juventud, lejos del lugar del horrendo crimen histórico, la pareja de las intimidades literarias y pervertidas puede reanudar la sucia y provechosa compenetración.

(Del libro "Azaña y ello:")

AUSENCIA

¿Por qué tan temprano te fuiste, hijo mío?
Mas... ¿por qué pregunto? Te fuiste temprano
porque tu alma, triste paloma viajera,
para el grande vuelo, mejor que el verano,
que el otoño grave o el invierno frío,
quiso el dulce tiempo de la primavera
de tu vida pura; cuando eras valiente,
cuando eras erguido y eras generoso,
y antes que los años te hicieran prudente,
o te hicieran rico y tal vez avaro,
o encorvado y mustio, siendo tan hermoso.
Antes que el anhelo, que ardía en tu frente,
de hacer algo grande, tan vivo y tan claro,
pudiera amenguarse, o tu ímpetu fiero
y a la vez seguro, de corcel de raza,
que, al oír los sones de guerra o de caza,
vuela, aunque no toque su ijar el acero.
Sabiendo donde ibas, a la muerte fuiste,
como al mar, cantando, va, sereno, el río.
Bendita la noble muerte que quisiste;
mas si adivinaras nuestra vida triste
sin ti, no te fueras tan pronto, hijo mío!

E. M.

LAS CORRIDAS DE LA FERIA

(Viene de sexta plana)

dejó ya que nadie le tirase el capote. Cuidó de él con mimo, llevándolo prendido a los vuelos del percal, como si hilos invisibles lo sujetasen a él. Y cuando se cambió el tercio y Carrato y Gregorio Caro colocaron los palitroques, Ortega mandó retirar a su gente. Se oía en la plaza el aleteo de una mosca.

No es Ortega—ya lo hemos dicho también antes de ahora—torero que se decida a muletear con la izquierda. Ayer lo intentó, y hasta dió un natural adelantando el engaño para correr después la mano con soltura. Pero el juego de su muñeca derecha es prodigioso. Se le llamó por un maestro de la crítica taurina el «torero de la armonía». Y, en realidad, no podrá darse en el toreo nada más armonioso, más sublime que este su modo de explicar el toreo. Y hemos dicho explicar, porque no parece sino que Ortega quiere hacernos ver a todos que cualquiera puede bajar al ruedo para hacer lo mismo que él. ¿Ven ustedes?—se nos antoja que está diciendo a cada muletazo—; si esto es sencillísimo, no hay más que parar, templar y mandar; prueben ustedes... prueben...

¡Parar, templar y mandar!... La trilogía que es base y potencia del toreo. ¿Hay quien la interprete mejor que Ortega? Y así, parando, templando y mandando, compuso una faena inenarrable, en la que cada viaje del toro en torno al torero, producía en el público el pasmo que se siente ante lo sublime. Sus muletazos de frente por detrás y esos otros que han sido ya bautizados con el nombre de «orteguinas», y que consisten en agarrar la muleta a guisa de capote y rematar la suerte, unas veces como la verónica y otras como la chicuelina, fueron las gotas que colmaron el vaso del deleitoso néctar que el torero nos servía. Terminó con una estocada en la que todo lo puso el matador, y salieron al aire diez mil pañuelos, pidiendo las orejas y el rabo, que se le concedieron.

Las orejas y el rabo conquistó también Ortega en su segundo, cuya lidia supo llevar con su acostumbrada maestría, sin dejar abusar al peonaje del toreo a dos manos. Así el toro, que empezó echando las manos por delante, fué mejorando durante la lidia tan bien llevada por Ortega, que se ajustó a él, dando ligada a la impresión de belleza de su faena, la emoción del riesgo. Comenzó la faena de rodillas, con dos pases valerosos, y ya de pie, siguió con su toreo de parsimonia, llevando al toro a los medios como si se tratara de un borreguito inofensivo. Allí en los medios toreó de modo inconcebible, jugueteando con el animal, acariciándole los pitones y las orejas, ayudándole a embestir, ofreciéndole el cuerpo para burlarle limpiamente. Fué una gran lección de toreo, en la que no faltó ni el afarolado, ni el molinete, ni la vuelta de espaldas al toro, arrodillándose. También el toro se arrodilló ante él, como si quisiera rendirle pleitesía. Un pinchazo en lo duro, media estocada a toro parado y un intento de descabello, pusieron fin a la vida del «tabernero».

De la ovación estruendosa que recibió Ortega al ser arrastrados sus dos toros, hizo partícipes a Marcial y a Belmonte. Fué un gesto simpático. Sin embargo, fueron para él, en realidad, los más cálidos aplausos; porque como toreó ayer Ortega no se ha toreado nunca. Y... ¿creen ustedes que podrá volverse a ver torear así, si no es a este «ilustre» paleto, amo y señor del cotarro taurino?

LOS DE SAN FERNANDO

Claro que si los toreros dieron en el ruedo de la plaza de toros de Salamanca esta tarde gloriosa, fué porque por la puerta de los chiqueros salieron seis toros de don Antonio Pérez, de San Fernando. Que es como decir que salió casta. Sólo hubo un toro que bajó algo del nivel de bravura: el segundo. Fué un toro receloso, pero no manso. Los demás fueron sencillamente ideales para el torero, porque al perder fuerza en el primer tercio, se les iba por las heridas abiertas la «sangre mala», lo que tenían de nervio, y quedaban pastueños y nobles. Se ha portado don Antonio. Enhorabuena, amigo.

EL PESO DE LOS TOROS

Los toros dieron el siguiente peso:

Primero	249	Kilos
Segundo	277	»
Tercero	268	»
Cuarto	285	»
Quinto	299	»
Sexto	283	»
Total	1.661	»

El promedio resulta a 276 kilos y tres cuartos: 24 arrobas corriditas.

NOTAS DE ARTE

"El Estudiante de Salamanca,,

Es hoy Mariano de Santiago Cividanes el que nos proporciona el grato placer de correlacionar con nuestra imaginación, estimulada por su nuevo libro, por las bellas y estrechas calles, explicando y descifrando la heráldica salmantina, dando vida a sus casas y palacios que en tiempos de apogeo universitario hacían de Salamanca una de las ciudades más renombradas de Europa.

La novela de costumbres históricas de Cividanes está repleta de realidad y es muy digna de elogio por el cariño y competencia con que ha recogido e investigado toda la riquísima vida de costumbres de la vida salmantina.

Por el libro de Cividanes desfilan muchos apellidos ilustres. Muy bien dibujada la decoración y el ambiente. Cividanes da vida a una lección en las Escuelas Mayores, con los atavíos y costumbres bellísimas que hacían de Salamanca un cuadro lleno de color.

Nos relata la elección del Recior, nos hace conocer el Mesón del Estudiante, nos da una idea de la vida de los escolares con el gran sentido humano y jerárquico que tenían. Nos describe a través de la vida del estudiante sus costumbres con rivalidades y reyertas. Fiestas, visitas y amoríos, los cuales dan a la novela realidad de tal, haciéndonos grata y atrayente su lectura.

Bien merece la pena por el bien que pudiera proporcionar, que Cividanes hiciera un estudio completo, que bien nos da a entender con su libro, su competencia de toda la enorme riqueza de costumbres que tiene Salamanca en su historia en torno a la Universidad.

También Cividanes conoce muy bien la historia heráldica de Salamanca y me consta su larga y competente investigación que desde hace mucho tiempo viene realizando.

Me atrevo a indicar a los Organismos oficiales de Salamanca lo fácil que sería editar un estudio completo de estas olvidadas, pero interesantes costumbres salmantinas, atreviéndome también a asegurar el éxito con que se acogería un estudio de esta naturaleza, tan necesario e interesante.

Que sirvan estas líneas a don Mariano de Santiago Cividanes de estímulo a su labor tan necesaria para la historia de Salamanca.

Burgos, Septiembre de 1938.
III Año Triunfal.

JACINTO ALCANTARA

Delegado de Arte de Falange Española Tradicionalista y de las JONS

Saludo a Franco: ¡Arriba España!

ANALFABETOS todas edades, ambos sexos, aprenderán a LEER y ESCRIBIR en TREINTA DIAS por nuevo y original procedimiento. Dirigirse a E. Plaza, General Sanjurjo, 14, principal izquierda.

VACAS LECHERAS, se venden dos, de pura raza y cuatro chotos. Para tratar de precio, con su dueño, calle Empedrada, 58 (huerta de San Vicente), Salamanca. 4-2

NOTAS DE SOCIEDAD

VIAJES

Han salido:

Para Bilbao, el ingeniero industrial don Mariano Bastida.

—Han llegado:

De Sevilla, en avión, el doctor Mayer, don Konrad Frauendorf y don José Martín Alonso.

—De San Sebastián, don Samuel Estefanía y señora.

—De Zaraúz, las distinguidas señoras de don Pablo Villanueva y del señor Pérez Olleros.

PROXIMA BODA

Ha sido pedida la mano, a nuestros distinguidos amigos los señores de Llorente (don Angel), de su bellísima hija Julita, para don Manuel Mendoza Esteban, juez de Primera Instancia y oficial del Cuerpo Jurídico.

La boda se celebrará a mediados de Octubre.

FALLECIMIENTO

Rodeada de los solícitos cuidados de los suyos y confortada con los Santos Sacramentos, falleció ayer, en Cabrillas, a la avanzada edad de setenta y dos años, la respetable señora doña Josefa Hernández Varas, que gozaba de la estimación y el cariño de cuantos la conocieron y trataron, debido a sus piadosas y caritativas costumbres, de las que deja hondos recuerdos.

Descanse en paz, y reciban en tan tristes momentos la expresión de nuestro más sentido pésame, su desconsolado esposo, don Maximino Barbero Matilla; hijos: doña Elena, don Pablo y doña Sebastiana Barbero Hernández; hijos políticos: don Juan Manuel Cillero, doña Pilar Fresnadillo y don Emilio Calzada y demás familia.

ANIVERSARIOS

Mañana se cumple el veintinueve aniversario de la muerte, ocurrida en San Sebastián, del que en vida fué querido amigo nuestro don Joaquín de la Puente y Vicente, persona que gozaba del mayor prestigio en nuestra provincia y caballero afectuoso y cordial, cuyo recuerdo vive entre todos los salmantinos.

Al cumplirse tan triste fecha, una vez más testimoniamos la expresión de nuestro más sentido pésame a su distinguida familia.

VARIAS

Procedente de Africa, en donde han realizado un viaje por la zona Norte de Nuestro Protectorado buscando escenarios para su próxima película que será de ambiente marroquí, han regresado a España en donde continuarán su viaje en automóvil a Berlín, su residencia accidental, la famosa artista de la pantalla Imperio Argentina y su esposo, el director, Florián Rey.

SACERDOTES, RELIGIOSOS, MAESTROS:

Propagad el

CARNET PARA EL BUEN CRISTIANO

Dos magníficos OBJETOS de ARTE vende Federico Gallego. José Manuel de Villena, núm. 8, Salamanca.

DORMITORIO CAOBA, superior estado, se vende. Pasaje, 15, 4.º, izquierda.

Se vende un motor eléctrico

marca A. S. E. A., de 60 HP, corriente alterna, estado seminuevo, de 720 revoluciones por minuto, con todos sus accesorios completos, reostato de arranque, carriles, tensores, etcétera. Para informes

EVARISTO MARCOS MARCOS

en Salamanca, calle de JOSE ANTONIO PRIMO DE RIVERA, 36, principal, izquierda

HIJAS DE JESUS

COLEGIO

Primera y segunda Enseñanza : Preparación de Bachillerato : Magisterio : Perito Mercantil

Clases particulares de Taquigrafía, Mecanografía, Contabilidad, Idiomas, Música, etc.

Se admiten alumnas internas, mediopensionistas, externas vigiladas, externas libres y párvulos

Calle de Zamora, 10 - Salamanca

Radio Viriato

NO ES UN TALLER MAS EN REPARACIONES DE RADIO, ES EL UNICO TECNICO Y ESPECIALIZADO EN ESTA PROVINCIA

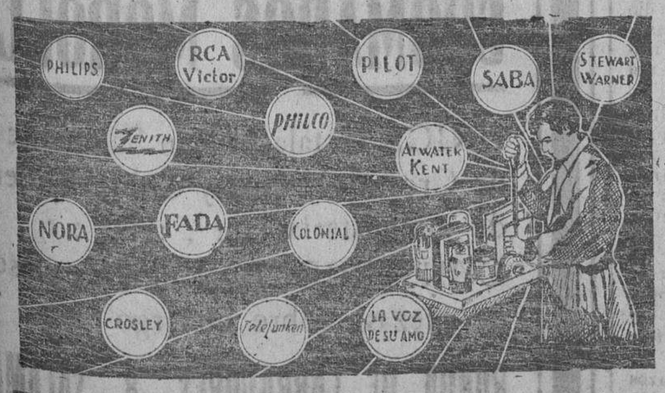

Pozo Amarillo, 19. - Salamanca

Universidad de Salamanca 2019

LA TEMPERATURA QUE HIZO AYER
Barómetro. 696 0 Sombra, 28 8 Mínima, 8 6 Seco 24 2 Húmedo, 14,6 Viento N. — Fuerza, 1 Cielo algo nuboso. Tiempo, variable. Lluvia de hoy, 0,0

El Adelanto
DIARIO DE LA MAÑANA

EL DIA DE MAÑANA
Sol, 5.54; pas. mer. 17,11; pon. 18 26
Luna: 11 40 a 21.43
Luna llena el día 15
Septiembre 14 Miércoles
Stos. Cereal, Crescencio, Crescenciano, Víctor y General, mártires.

LA FIESTA DE LOS TOROS

LA PRIMERA CORRIDA DE LA FERIA

El maravilloso toreo de "Maravilla,,

PEPE AMOROS, EL TORERO QUE LUCHO CONSIGO MISMO

LAS ILUSIONES PERDIDAS

Pero, ¿qué le pasa, señor, a Pepito Amorós? ¿Bajo qué maléfico influjo salió el domingo al ruedo de la plaza de su tierra, testigo de sus grandes éxitos, para que su figura espigada y mimbreña se fuera tornando borrosa, gris, impalpable?

Pepe Amorós no figuraba en el cartel de nuestra feria. Se le había dejado al margen de las combinaciones, y sólo a última hora, cuando un accidente desgraciado privaba a Pepe Bienvenida de tomar parte en la corrida inaugural, la empresa se acordó de que Pepe Amorós existía, de que podía ser el sustituto ideal con vistas al éxito económico. Porque es indudable que Amorós, por salmantino y por buen torero, había de dar a la fiesta—descartado ya Bienvenida—un interés mayor que el que pudiera darle cualquier otro torero.

Y Pepe vino como sustituto. Confiábamos en él, en que encontrara la misma coyuntura que logró en la feria de 1935, elevada artísticamente por él, en circunstancias análogas, a un rango que iba perdiendo.

Pero nuestras ilusiones se vinieron abajo bien pronto. ¿Qué le pasaba, señor, a Pepito Amorós? Le pasaba...

Le pasaba que luchaba contra el toro y contra sí mismo. Era la tragedia íntima del querer y no poder, del intento honrado que se frustra porque una fuerza interior le sujeta y le martiriza. Porque martirio y grande es para un torero de los recursos de Pepe Amorós, encontrarse con que a la hora de tener que echar mano de ellos, se le ha olvidado todo, se le ha borrado hasta la idea elemental, se le ha caído un cendal ante los ojos, que le ciega y le deja aislado dentro de sí mismo. Es una situación de locura, algo así como la catalepsia de la personalidad artística, inerte, insensible. ¡Pobre Pepe!

Y no puede Amorós quejarse de su lote. Fueron dos toritos pequeños, el primero sin fuerzas y el segundo que la perdió en los tres formidables puyazos que le colocó Atienza. Y, además, noblotes y sin intenciones perversas. Lo ideal para que un torero al que no se le hubiese olvidado nada, lo intentase y lo ejecutase todo. Pero ya hemos dicho que a Pepe se le olvidó hasta lo más elemental. No tiene más paliativo que éste su actuación borrosa. Anulada por completo su personalidad; desconfiado de sí mismo, de sus facultades, en un tiempo excepcionales—y quiera Dios que las recupere pronto—, Amorós no hizo otra cosa que defenderse. Sólo hubo un momento, en la iniciación de la faena de muleta al quinto, que creímos que había logrado por fin sobreponerse. Fué en un muletazo por alto en que, llevando bien toreado al toro, le sacó limpiamente, gallardamente, la franela por el rabo. Pero ahí, en ese chispazo luminoso, acabó todo. Lo demás fué un toreo insípido, incoloro; tirones por aquí y por allá, medios pases, nada en suma. El público se enfadó con él. Pero nosotros seguimos confiando en que Pepito Amorós sabrá ir adquiriendo de nuevo aquella confianza, aquel aplomo y aquella su sapiencia taurina, que el domingo no supo o no pudo desarrollar, para desgracia suya y sentimiento de quienes le queremos bien.

UNA LECCION BIEN APRENDIDA

De "El Estudiante" dijimos no hace mucho, en estas mismas columnas, que sería un buen torero si se preocupase un poco mas del toro y menos del público, y si frenase esa inusitada rapidez de sus lances que nos dan la impresión de que torea para filmar una de esas películas destinadas, para vergüenza nuestra, a la exportación de la clásica españolada.

El público, que es tan aficionado al cine, arte hacia el que han derivado los gustos de las multitudes, ve en "El Estudiante" un ídolo. Y les entusiasma a las masas esa clase de toreo cinematográfico, de igual modo que las peripatéticas suspiran de amor por Clark Gable o por Ramón Novarro. Estamos deseando saber cómo reaccionará esta "afición" que tanto jaleó a "El Estudiante", cuando salga un torero parando, templando y mandando a ley. Será la plaza de toros, entonces, una casa de locos. O no hay lógica en la vida. Porque eran inexplicables las desmedidas ovaciones prodigadas a este "Estudiante", que si no ha aprendido bien a andar cerca de los toros, en cambio sabe buscar el efecto de relumbrón y explotar la candidez de esta afición tonta, que se cree bien pagada con ver un muletazo a favor de querencia o una "remanguillé" sin exposición. Que no otra cosa hizo Luis Gómez.

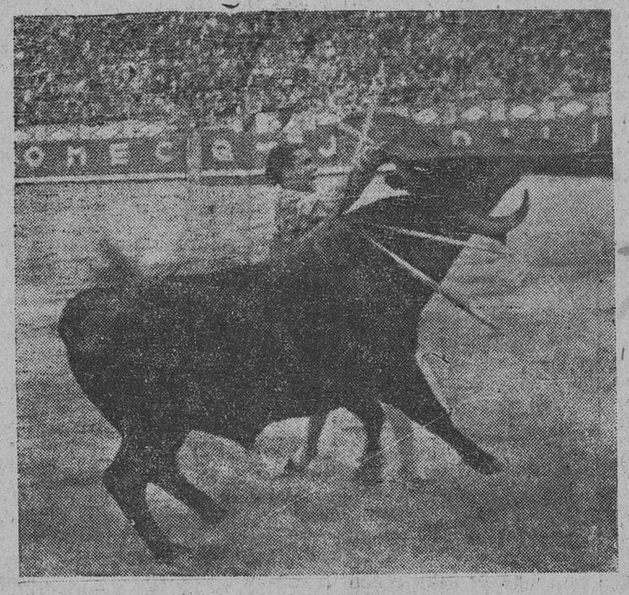

Un gran muletazo de «Maravilla»
(Foto Buxaderas).

El segundo toro era el verdadero tipo de toro de lidia; ni grande ni chico — veinticinco arrobas algo corridas—, que salió empujando fuerte y rematando en tablas. Llegó a la muleta adelantando por el pitón izquierdo, porque no supieron lidiarlo. Y "El Estudiante" se encontró en la horrible duda de no saber por donde meterle mano. Lo miraba de lejos, lo remiraba de frente y de perfil, hasta que, como no podía dejar pasar el rato viendo cómo "trabajaba" el peonaje, se decidió a ofrecerle la muleta. Entonces perdió su cuerpo la línea vertical para adoptar la parabólica del encorvamiento, sin intentar ni por un momento quitar el resabio al toro para enderezarse luego con él y torearle—torearle, ¡que es tan difícil!—, como ha de hacer quien se precia de ser figura del toreo.

¿Exponerse don Luis? ¡Qué candidez pensarlo! Trapazo va, trapazo viene, y a alargar el brazo mientras se sale huyendo. Cuatro veces realizó esa "retirada estratégica", atizando en la última una estocada pescuecera ignominiosa.

En el sexto, un manso inofensivo, aprovechó la querencia hacia los toriles para dar unos pases en redondo y recurrir luego a los rodillazos y a los adornos por la cara, en busca del aplauso de la galería, que le da la misma importancia a una trincherilla que a un pase natural. ¡Y viva la bagatela! Atizó una estocada buena y acertó al primer intento de descabello. Se le concedieron las orejas y el rabo. Sencillamente lamentable, porque fué trasladarnos en un momento a las talanqueras de Alcorcón.

LA HONRADEZ PROFESIONAL

De "Maravilla" dijimos, precisamente en nuestro último número, al hablar del cartel de esta corrida, que era la honradez profesional. No es poca cosa en estos tiempos en que se ha llegado a perder casi por completo el concepto de ella. Y si además de la vergüenza y del decoro personal y profesional, se tiene, como "Maravilla", inspiración y valor, el éxito llega por el único cauce normal por el que debe discurrir la fiesta.

"Maravilla" triunfo plenamente. Buscó el aplauso desde que se enfrentó con su primer enemigo, un toro grande, gordo, bien desarrollado de defensas. Fueron sus lances de un valor extraordinario, tan ceñidos, tan ajustados, que en cada uno de ellos parecía que el toro iba a llevarse prendido en un pitón la figurilla menuda que le burlaba con su capotillo mágico. Y el valor fué en aumento en el primer quite, prodigioso, lento, suave. El toro tiraba a quitarse el hierro de encima y a taparse en el segundo tercio. No era ningún regalo. Había que torearlo y consentirlo para dominarlo. "Maravilla" lo dominó magistralmente, dándole primero los terrenos de adentro en una serie de muletazos magníficos, entre los que uno forzado de pecho fué algo inenarrable, que elevó la temperatura y aceleró el pulso de la fiesta. Se dobló luego con él en unos ayudados y en redondo, echando la muleta abajo mientras los pitones le acariciaban las piernas... ¿Se ha enterado usted, don Luis, de que así se domina un toro?

Y después de dominado, vino el adorno, que fué como la salsa picantilla puesta en aquel plato fuerte de un valor sereno y consciente. Una estocada unas chispas desprendida fué el rápido colofón de la faena. Al rodar el toro, la plaza fué unánime en la petición del premio para el espada: una oreja ganada con honradez y con decoro.

El séptimo toro fué el más pequeño de la corrida; un animal que desde la salida acusó la casta de los Parladés. "Maravilla" se paró con él en unos lances que levantaron oleadas de entusiasmo. Quieto, erguido, con los pies juntos—toreo que tanto gusta, aunque nosotros sigamos creyendo que debe adelantarse la pierna para cargar la suerte—dió unas verónicas ceñidísimas.

Creemos que se castigó excesivamente al astado, aunque se rectificara luego el criterio de interpretar escrupulosamente el Reglamento, cambiando el segundo tercio con dos pares de banderillas. El torillo quedó para la muleta ideal. Y cuando "Maravilla", armado de estoque y muleta, se acercó a la barrera para brindar a la colonia alemana, los espectadores se frotaron las manos de gusto. El contento se trocó, a poco, en angustia. "Maravilla" había iniciado su faena con un muletazo por alto formidable y se había echado la muleta a la izquierda para dibujar un natural perfecto y acabado. Al rematar el segundo, el toro le derribó y le metió la cabeza en medio del espanto de la multitud. No pasó de ahí, por fortuna, el percance. Y "Maravilla", después de reponerse unos momentos en el callejón, del golpe propinado por el de Clairac, salió de nuevo, rabioso, a entendérselas con él. Lo llevó a los medios, y allí cuajó una faena corta, artística, dominadora. Un grito de entusiasmo acogió la formidable estocada con que la remató y de la que rodó el toro fulminantemente. Se le concedieron, como no podía suceder de otro modo, las dos orejas y el rabo de su enemigo, se le obligó a dar la vuelta al ruedo y se le despidió con una gran ovación cuando se retiró a la enfermería para ser asistido de un fuerte traumatismo.

"Maravilla" dió en esta primera corrida de la feria, la nota vibrante de su valor, de su dominio, de su arte señero, que tiene un fundamento básico: el de la honradez profesional.

LO CLASICO

¡Qué bien torea Fernando Dominguez! He aquí la antítesis de "El Estudiante". Que es como decir: He aquí el toreo verdad, quieto, reposado y mandón; el toreo de la buena escuela, que es la que se rige por las normas clásicas, esas normas que Rafael, el Gallo, compendió en una definición breve y sencilla, pero que encierra en su simplismo una verdadera doctrina: "Clásico—decía Rafael—es lo bien hecho, lo bien "ejecutao", lo bien "arrematao".

Y Fernando Dominguez, es, hoy por hoy, uno de los pocos que "hacen bien" el toreo, porque ejecuta las suertes tan acabadas, perfectas y puras, que pueden servir de modelo de bien torear. ¿Que no tuvo la tarde completa que pudiera esperarse de él? No fué culpa suya. Su primer toro—al que dió unos lances superiores de salida—se libró del fuego de verdadero milagro, y llegó a la muleta cobardón y descompuesto. Se deshizo de él con brevedad.

El que cerró plaza era un toro bravo y con poder. Los lances con que lo recibió de salida, fueron perfectos, rítmicos, solemnes. Tenían la armonía y la belleza de una obra clásica, como las tienen una Victoria de Samotracia, y un cuadro de Rafael, y un verso de Lope. Fueron cinco o seis lances ligados que compusieron uno solo, templado, suave, quedando el toro prendido en la punta contraria del capote para tomarlo de nuevo, en solución de continuidad de un momento admirable.

Apretó el toro en todas las varas, romaneando codiciosamente, siempre en el mismo tercio, y se le picó con un criterio arbitrario. Consecuencia: que el toro se agotó, el torero pagó las culpas y el público perdió una faena completa. Porque Dominguez no hizo sino media faena. Pero una media faena de sabor clásico, de arte puro, sin esas mixtificaciones a que con tanto deleite se dedican los toreritos actuales, empequeñeciendo con ello la fiesta, menguándola hasta dejarla reducida a un espectáculo semibufo con más o menos caireles.

Lejos de ese matiz entre coreográfico y charlotesco, está el arte de Fernando Dominguez, que abarca toda Castilla—seco y duro como esa tierra de Campos que le vió nacer—, pero que tiene su raíz en Ronda.

Salió Dominguez de largo, dejándose ver bien del toro, alegrándolo con la voz, porfiándole insistentemente, metiéndose en el terreno peligroso, para hacerle tomar la muleta y correrla, primero, en unos muletazos por alto y luego en unos ayudados por bajo, rematados todos ellos a la perfección. Amenizó la música la faena—corta faena que nos dejó con la miel en los labios—, y al igualar el de Clairac, Dominguez atizó al encuentro un pinchazo sin soltar y después una puñalada delantera con intenciones asesinas. No fué estropear su labor, pero sí deslucirla un tanto. Lo que pudo ser ovación grande, quedó convertido en unos aplausos sin mucho calor. Una verdadera pena; porque... ¡qué bien torea Fernando Dominguez!...

LOS DE CLAIRAC Y SU PESO

Fué la del señor Clairac una corrida desigual en tipo, en pelo y en peso. No lo fueron tanto en casta, porque dar ocho toros y acertar en la elección de seis que se dejan torear y hasta enviar uno verdaderamente bravo, es encomiable.

Dieron en romana el siguiente peso:

Primero	241 Kilos
Segundo	290 »
Tercero	294 »
Cuarto	238 »
Quinto	248 »
Sexto	260 »
Séptimo	236 »
Octavo	270 »
Total	2.077 »

Hagan ustedes la oportuna división y verán el resultado. Si las matemáticas no son una ciencia embustera, verán que los toros salieron a un promedio de 22 arrobas y seis kilos.

LA CORRIDA DE AYER

El maestro joven, el "joven maestro,, y el maestro de maestros

¡Belmonte! ¡Lalanda! ¡¡Ortega!!

Escritas las anteriores impresiones, hemos ido a la plaza para ver la segunda corrida de la feria, esta corrida del «bulo» mal intencionado que algunos parecían empeñados en deslucir desde que se anunció. Se corrieron por las tertulias especies malévolas. Primero, que si los toros eran apañaditos, de cabeza arreglada. Después, cuando ya se deshizo ese rumor, viciaron aún más la atmósfera taurina con la insidia de que Juanito Belmonte desistía de «doctorarse»; más tarde, que Ortega no vendría; después... no sabemos cuántas cosas mas, que llevaban la única finalidad de restar esplendor a la corrida.

¡Mala suerte tuvieron en sus propósitos los murmuradores y los aguafiestas! Porque el espectáculo se dió tal y como estaba anunciado y tuvo el resultado magnífico que era de esperar. ¡Así es la fiesta de los toros! Brava, gallarda, emocional... ¡Así es el toreo verdadero! Como lo desarrollaron a lo largo de toda la tarde—que nos pareció corta—Ortega, Marcial y Juanito Belmonte, cada uno con su matiz, con su estilo, que vienen a ser tres ramas de un mismo árbol, alimentadas con la misma savia.

Al dar anteriormente nuestras impresiones de la primera corrida—que no se ajustarán, seguramente, a los gustos de todos, porque no son sino un criterio personal—, hemos escrito de propio intento, esta frase: «Estamos deseando saber cómo reaccionará esta «afición» que tanto jaleó al «Estudiante», cuando salga un torero parando, templando y mandando». Y la afición—ahora ya sin entrecomillar—, reaccionó de la forma que tenía que reaccionar; porque no fué un solo torero el que paró, templó y mandó. Fueron los tres los que se ajustaron a los moldes del toreo, en los que vaciaron toda la esencia del arte; este arte que vino del cielo y se ha hecho carne y vida en España, para nuestra gloria.

Fué una fiesta de locura inenarrable. Se encuentra uno tan saturado de arte, tan perplejo, que la mano se resiste a escribir, porque la emoción nos hace aún temblar. ¡Es tan difícil dar la impresión exacta de lo que nos entró por los ojos al alma! De buena gana haríamos lo que en cierta ocasión hizo un mozo de espadas, que no encontró, para telegrafiar a las amistades el triunfo de su matador, más que estas tres palabras que lo resumían todo: «¡Apoteosis, apoteosis, apoteosis!» Apoteósica fué la fiesta; cumbre del arte, que llegó a enardecernos hasta lo inverosímil; hito majestuoso que ha quedado en nuestra plaza inconmovible.

EL HIJO DE DON JUAN

Juanito Belmonte era la expectación, el encanto de lo desconocido — aunque ya anteriormente lo hubiéramos visto de novillero—, la incógnita que se iba a descifrar a nuestros ojos. Venía precedido de una fama ganada a fuerza de lidiar novillos y de asimilar el toreo de su progenitor, dándole un ritmo quizá más nuevo, pero siempre ajustado a esa escuela que fué el primer jalón para llegar a los modos actuales.

No dejó que nadie le tocase el toro de su alternativa. Apenas dobló en el primer capotazo de Rafaelillo, salió Belmonte a pararle los pies, iniciando su labor con cinco lances torerísimos, que remató con media verónica asombrosa. De asombro fueron también los tres faroles que compusieron su primer quite y los que realizaron después Marcial y Ortega, aquél por verónicas, de rodillas, y éste con una especie de chicuelinas de frente por detrás, que pusieron el entusiasmo al rojo vivo, porque hubo en todo el tercio belleza y armonía.

Marcial entregó con toda solemnidad los trastos de matar al nuevo doctor, y éste brindó su primer toro a un viejo aficionado que aún se acuerda de aquella tarde del 16 de Octubre de 1913, en Madrid, en que tomó la alternativa el padre de este muchacho, al que también ha querido ver en esta tarde solemne.

La faena de muleta, tranquila y ceñida, fué acompañada totalmente por la música y por los olés estentóreos de la multitud que llenaba la plaza. Previos tres muletazos por bajo, Juanito se echó la muleta a la izquierda, y puso ritmo y cadencia en dos naturales, corriendo la mano con el temple y la suavidad que únicamente da el conocimiento de las reglas del arte de bien torear. Sólo con el toro, metiéndose encima de él, ligó una faena superior, en la que tras un ayudado por alto, majestuoso, se engarzaba el molinete o el afarolado plenos de gracia. Tiró luego del toro hacia los medios con exquisito temple, y allí siguió toreando por altos, en redondo, ayudados, en medio del entusiasmo general; todo tan ligado, tan completo, que habrá ya que proclamar a Juanito Belmonte, desde esta tarde de su alternativa, figura relevante del toreo.

Media estocada delantera dió fin del tabernero, cuyas orejas y rabo fueron concedidas a su matador a petición unánime del público.

Siguió Juanito Belmonte alternando con soltura y gracia en los quites de los toros de sus compañeros de terna, y cuando salió el sexto toro, reanudó su toreo magnífico en unos lances, quizá un poco precipitados; pero echando a la suerte tanto sabor belmontino, especialmente en la media verónica que puso como remate, que los espectadores, rendidos a su arte, rompieron en ovación estruendosa.

El toro salió dando bandazos del segundo par, y Juanito empezó un muleteo eficaz sobre las piernas, hasta que el toro, doblegado al mandato del torero, se dejó torear bien. Y cuando ya el de Tabernero iba perdiendo genio; cuando ya no quería pasar, Juanito buscó la igualada y acabó con él de dos pinchazos y media estocada.

Fué la alternativa de Juanito Belmonte una alternativa de éxito. Digno hijo de tal padre.

EL "JOVEN MAESTRO"

¡Ya está un poco viejo el «joven maestro»! Tiene ya alguna cana en las sienes, la cintura ancha y un gesto de fatiga en el rostro. Pero sigue siendo «maestro», aunque la juventud se le vaya pasando; sigue siendo el dominador, el torero largo y completo que ha mantenido quince años su cartel. Porque lo difícil para un torero no es «colocarse». Muchos se colocan una tarde porque le dan seis lances bonitos a un toro de carril, para luego fracasar estrepitosamente en cuanto les sale un toro que se desvía de la recta. Lo difícil es mantener el prestigio artístico, como lo ha mantenido Marcial siempre, desde que tomó la alternativa, en Sevilla—y aún antes: desde que empezó a torear becerros—, hasta esta tarde del 12 de Septiembre.

Y es que Marcial, sin ser un estilista, ha sido a lo largo de su vida un torero sabio. Por sapiencia, es, quizá el dominador máximo, conocedor de todos los secretos del toreo y de las condiciones del toro, al que da la lidia precisa, sin buscar efectismos ridículos. —

Le correspondió ayer el único toro difícil, que frenaba en las arrancadas y tendía a marcharse del engaño. Y Marcial sacó de él un partido que ningún otro torero podría sacar fácilmente. Lo sujetó con la muleta, obligándole a hacer toda la pelea en el mismo tercio; le porfló, le aguantó, y así de esta manera «sencilla» logró una faena de pleno dominio, que la música amenizó, y el público supo apreciar en lo que valía. En la suerte suprema, el toro tiraba a desarmar, y Marcial hubo de entrar a matar tres veces.

Y si en su primer toro fué el dominador, el sabio, el científico, en su segundo fué el artista consumado que practica el toreo bello y emocional. Lanceó discretamente, pero con la franela, tras un muletazo por alto, pasó al natural sobriamente, marcando los tres tiempos clásicos, sin aquel retorcimiento que un día se le censuró y que él ha sabido eliminar, dándole a la suerte un sello de gallardía inmejorable. Fueron cinco naturales en dos tiempos verdaderamente magníficos. Luego fué otra vez el maestro, el dominador, en unos pases por bajo torerísimos. Amenizó la música la faena, y Marcial, después de una serie de muletazos eficaces, entró a matar y dejó una estocada tendida, acertando al primer intento de descabello. Se le concedió la oreja, pero él la rechazó modestamente, porque entre la ovación que se le tributó al final, hubo el silbido de un descontento.

Marcial dejó, pues, en nuestra feria, la impresión de que sigue siendo el maestro consumado, firme en su puesto de hace quince años.

EL "ILUSTRE PALETO"

Este Domingo Ortega es un caso extraordinario de intuición, de asimilación, de armoniosa prestancia en su toreo asombroso. Como torea Ortega, con esa naturalidad pasmosa, con ese temple exquisito y con ese dominio elevado a alturas excelsas, no ha toreado nunca nadie. ¡Nadie! El toreo de Ortega no es para describirlo; es para ser visto. Y al verlo, admirarlo y enmudecer, como enmudeció ayer la muchedumbre, subyugada por el arte radiante de Ortega, en silencio que se hacía solemne, para romper incontenibilemente en alaridos estentóreos.

Comenzó toreando a su primero a la verónica con seis lances maravillosos. Se arrancó el toro de largo al caballo en la primera invitación, y Ortega no

(Continúa esta información en quinta plana.)

Dr. Vicente López Jiménez
Profesor de la Facultad de Medicina
Ginecólogo de la Beneficencia Municipal
MATRIZ Y PARTOS
Plaza del Corrillo, 28
Consulta: a las 12 Teléf. 2016

CREMA "TEJARES"
Quita rápidamente las pecas y manchas de la piel.
Precio de la caja: 2,65 (timbre incluído).
DIRECCION COMERCIAL: HERMANOS JEREZ, 4 : TELEFONO 1993. - SALAMANCA
Publicidad R. E. I.

CROMADOS MOROLLON
UNICA instalación en Salamanca de Cromo, Niquel y Cobre. Taller de metalistería : : : : : : : : : :
CONSTRUCCION de toda clase de piezas, sobre encargo : : : :
RONDA DE LABRADORES, 8.-SALAMANCA
Publicidad R. E. I.

Universidad de Salamanca 2019