Diario de Burgos

Viernes, 22 de Abril de 1994

Núm. 32.019 • 100 Ptas.
300 Ptas. con moneda

FUNDADO EL 1.º DE ABRIL DE 1891

MEDALLAS DE ORO DE LA CIUDAD Y PROVINCIA

Solchaga y Corcuera conocían algunas irregularidades de Roldán

Así lo atestigua en la Comisión parlamentaria la Interventora del Estado

❑ Los ex-ministros del Interior, José Luis Corcuera, y de Economía y Hacienda, Carlos Solchaga, conocían las denuncias sobre la existencia de posibles irregularidades en la contratación de obras de la Dirección General de la Guardia Civil bajo el mandato de Luis Roldán, según coincidieron en afirmar varios miembros de la comisión que investiga al ex-jefe de la Benemérita según las explicaciones ofrecidas por la interventora general del Estado, Purificación Esteso. Tanto Purificación Esteso como el interventor delegado en el Ministerio del Interior, Fernando Martínez Genique, que comparecieron ante la «Comisión Roldán», confirmaron que los informes donde se detallaban esas irregularidades fueron elevados a sendos departamentos ministeriales, entonces dirigidos por Solchaga y Corcuera.

También compareció ayer en la citada comisión el ex-secretario de Estado para la Seguridad, Rafael Vera, que se desvinculó de la elección de las empresas a las que la Guardia Civil adjudicaba contratos a dedo. Asegura que realizaba un mero trámite, pero que no supervisaba esas decisiones para no provocar celos. Afirmó ante la Comisión que él no pone la mano en el fuego «ni por el ex-director general Luis Roldán, ni por nadie» y admitió a lo largo de las tres horas de comparecencia que se encontraba profundamente decepcionado.

PAGINA 25

Los burgaleses gastaron más de 17.700 millones en juegos de azar durante el año 93

Lotería, máquinas tragaperras y bingo son los preferidos por los ciudadanos a la hora de tentar a la suerte

❑ Lotería Nacional, máquinas tragaperras, bingo y Primitiva parecen ser los juegos de azar preferidos por los ciudadanos burgaleses a la hora de tentar a la suerte.

Un total de 17.745 millones de pesetas destinaron los burgaleses a lo largo de 1993 en Apuestas del Estado, salas de bingo, cupones y máquinas recreativas, 5.753 se destinaron a la compra de participaciones de lotería, 4.893 millones se jugaron en tragaperras, 3.313 en bingos y 1.705 en Primitivas.

Por ejemplo, este gasto es similar al presupuesto de la Junta en Burgos para este año.

PAGINA 5

El sacerdote español Javier Echevarría, elegido nuevo Prelado del Opus Dei

❑ Juan Pablo II ha nombrado Prelado del Opus Dei a su actual Vicario General, el sacerdote español Javier Echevarría, colaborador del fundador de la institución, Josemaría Escrivá de Balaguer, durante más de veinte años. Nada más ser elegido, el nuevo Prelado ha afirmado que «que a estas alturas no hay que inventar y sólo profundizar más en el mensaje que hemos recibido, de vivirlo con lealtad, transmitirlo con integridad y difundirlo por todas las partes».

PAGINA 51

EFE

EL JOVENTUT, CAMPEON DE LA LIGA EUROPEA. – El Joventut de Badalona se adjudicó el título de la Liga Europea de baloncesto por primera vez en su historia al derrotar al Olympiakos (59-57) en Tel Aviv. En el duelo por el tercer puesto, el Panatinaikos ganó al Barcelona por 100-83.

PAGINA 37

HOY EN DB

EL CASTELLANO NUESTRO ORIGEN

7 La Diputación modifica las cláusulas para adjudicar trabajos de planeamiento

13 Detenido un presunto falsificador de tarjetas de crédito

17 La Policía mirandesa concluye una operación antidroga

34 Presentado el X Congreso de Academias de la Lengua, que se cerrará en Silos

39 Valentín Niño se reunirá hoy con Antonio Martínez Laredo

✓El lunes comienza la Vuelta que tendrá seis llegadas en alto.

✓Entrevista con José Miguel Echávarri (Banesto).

Rectifica el PP de Castilla y León y abre la comisión investigadora

❑ El Grupo Popular de las Cortes de Castilla y León rectificó en el asunto de la textil de Béjar y decidió pedir hoy la creación de una comisión especial de investigación sobre el destino de una subvención de 600 millones de pesetas para reflotar la empresa en quiebra «Hispano Textil».

La decisión fue tomada después de que el día anterior rechazara el pleno una propuesta de IU y CDS para crear esa comisión, informó ayer tarde el portavoz popular, Javier León de la Riva. Justificó la rectificación por la postura del grupo socialista al que acusó de «oportunista» y de tratar de confundir a la opinión pública «al mezclar el asunto de Béjar con el debate sobre el estado de la Nación».

PAGINA 21

MUEBLES evelio

General Yagüe, 32

Muebles de cocina de gran calidad.

La Primitiva

SORTEO JUEVES, DIA 21

4 - 8 - 34 - 39 - 41 - 45

Complementario 35 Reintegro 1

M.C.D. 2018

FIRMA INVITADA

Como la «bodeguiya»

TODOS los líderes parlamentarios han coincidido en dos puntos, durante el debate sobre «el estado de la corrupción»: primero, el responsable último de los casos más graves (Roldán, Rubio, Filesa, BOE) es el presidente del Gobierno; y segundo, Felipe González carece de credibilidad cuando promete que ahora sí, ahora combatirá esta lacra.

En la campaña de las pasadas elecciones dijo lo mismo y ya ve usted: el director general de la Guardia Civil y el gobernador del Banco de España le estaban engañando a diario y sin embargo seguía insistiendo en que eran cosas de la Prensa.

Hasta el tonto del balcón se da cuenta de que, si el presidente fuera en serio con sus promesas, ya habría tenido que aceptar un candidato a Defensor del Pueblo, libre de sospecha de amistades socialistas, es decir, a Martín Pallin. Pero no, en su lugar amenaza al PP con cambiar las leyes a su gusto y que sólo sus votos y los del señor Pujol basten para designar a todos los cargos de instituciones. Pero eso no sería un Estado, sino la bodeguilla del Palacio de La Moncloa.

MARIANO GONZALEZ

Porque esta es la verdadera cuestión nacional: impedir al Gobierno que considere al Estado de su propiedad. Ellos, los socialistas, que tantas reservas tienen sobre la propiedad privada, ahora resulta que continúan interesados en convertir las instituciones en un coto privado.

El presidente González ha tenido la oportunidad de dirigirse a la Nación diciendo: el cambio sobre corrupción que pronpongo es designar un Defensor del Pueblo independiente como Martín Pallin, unos vocales del Consejo General del Poder Judicial propuestos por profesionales de la Justicia y un Consejo de Administración de RTVE apartidista. Esto sí que significaría un gesto real.

PERSONAS

VICENTE ORDEN VIGARA, presidente de la Diputación Provincial, considera que es uno de los políticos que más palos ha recibido desde su toma de posesión, y no es justo que un hombre entregado sea tan mal tratado. A la Diputación nos han dado palos desde todas partes. Es una buena prueba para este avezado político, pues saldrá más curtido, pero ello también es justo. A la política deben llegar curtidos o no, pero que sepan servir al pueblo. Los palos deben quedar para quienes no quieren o no saben hacer nada.

JOSE MARIA SANZ BRIONES recibirá el próximo domingo un cálido homenaje organizado por la Hermandad de la División Azul, a la que pertenece. Destacadas personalidades nacionales se desplazarán a Burgos para estar presentes en este homenaje, entre ellos, el presidente nacional, Luis Nieto. Durante varias etapas fue presidente de la Hermandad Azul en Burgos. Enhorabuena.

MIQUEL ROCA, representante de la coalición catalana que apoya al presidente González, se destacó de modo notable en el debate del Estado de la Nación por su defensa de la actuación de González. Ello supone una importante renta política de la que en el futuro habrá de responder. Los catalanes están a lo suyo y no podía ser de otra manera. ¿Los apoyos, a cambio de qué y de cuánto será?

ANDREAS es el creador de la primera Escuela de Luthería de España, que radicó hace años en Burgos, como es sabido, en la ciudad en que reside tras haberse trasladado desde Medina de Pomar. El genial greco–chipriota vuelve a ver cómo ahora se le quieren arrebatar los méritos indiscutibles que va sembrando por donde va. Después de que hace unos años, tras tener casi olvidado el tiempo que hacía desde la construcción de los instrumentos que figuran en el Pórtico de la Gloria de la Catedral de Santiago y que otros vinieran a apuntarse el tanto, asiste ahora al hecho de que digan que en Málaga se ha creado la *primera Escuela de Luthería de España*, por una Asociación que preside un tal Ramón Pinto.

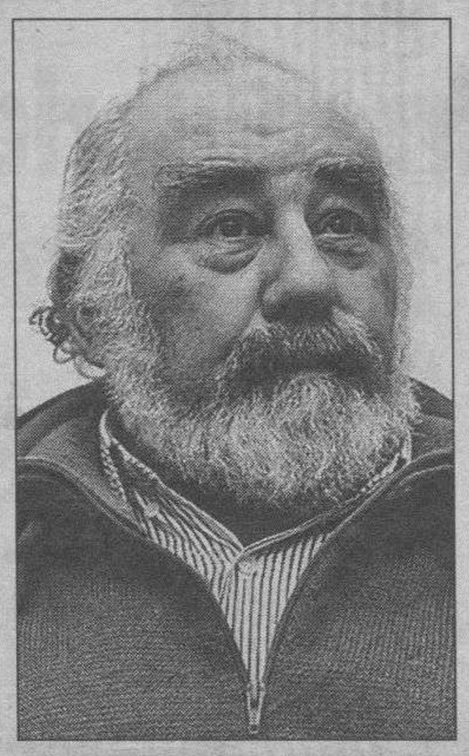

CARMELO MIRANDA, ciclista arandino, tendrá su máxima oportunidad en este año. Por una parte, estará en la Vuelta Ciclista a España y, por otra, en la Vuelta a Burgos. Son dos grandes pruebas, con cámaras de Televisión y que pueden suponer la gran oportunidad de la nueva temporada para este formidable deportista.

CARLOS RUIZ es un activo seminarista, alumno del Seminario Mayor de nuestra ciudad que dedica el tiempo que le dejan sus estudios al servicio a los demás, sobre todo si son pobres. De ello ha dado suficientes pruebas este muchacho que procede de Villarcayo. Ahora coordina la organización de las IV Jornadas de Militancia Cristiana.

BURGOS DE AYER

HACE 25 AÑOS

22 DE ABRIL DE 1969

• Con motivo del brutal asesinato en Bilbao del taxista burgalés don Fermín Monasterio Pérez, el Grupo Sindical de Auto Taxi y Gran Turismo de esta capital se dirigió a sus colegas de Vizcaya, con el fin de que hicieran patente a los familiares de la víctima su condolencia. Al mismo tiempo han abierto una suscripción en la sede del citado Grupo Sindical (calle de San Pablo, número 8, primera planta).

• La temperatura máxima de ayer fue de 15,2 grados y la mínima de 7,6.

HACE 50 AÑOS

22 DE ABRIL DE 1944

• Se está procediendo a una distribución de azúcar molido a todos los industriales confiteros de esta capital y provincia, los cuales se presetarán en las oficinas de Abastecimientos y Transportes con el fin de hacerse cargo de las autorizaciones correspondientes.

• En las finales del campeonato provincial del boxeo del Frente de Juventudes, los combates serán por este orden: pesos mosca, Ramiro–Bobes II (fuera de campeonato); pesos mosca, Bobes I–Calleja; pesos gallo, Díez–Del Hoyo; pesos ligeros, Gil–Gutiérrez; pesos ligeros, Varas–Giménez; pesos mediano–ligeros, Tino–Fernández.

HACE 75 AÑOS

22 DE ABRIL DE 1919

• Sebastiana llegó de hacer sus compras. Ya pueden las señoras visitar la preciosa exposición de modelos. Casa Correos, entresuelo. Se necesitan oficialas y aprendizas.

HACE 100 AÑOS

22 DE ABRIL DE 1894

• Se halla ya funcionando la nueva fuente en la calle del Hondillo. Con motivo de su inauguración, multitud de muchachas se agolparon a probar el agua, mientras el sexo masculino celebraba la fiesta en los establecimientos de las inmediaciones.

Manrique
RESTAURANTE
PINCHOS - TAPAS - MESON JABUGO - HORNO PARRILLA
RESTAURANTE
Abierto desde las 7 de la mañana
San Lesmes, 2 - Bajo Reserva 20 87 42 - BURGOS

Ponga una comisión en su vida

PERSIO

AL paso que vamos todo lo vamos a arreglar con comisiones. Nada más lejos de la realidad. Hasta ahora se ha dicho que cuando se quiere que no funcione algo se debe constituir una comisión. Lo directo, lo personal será más absorbente, pero al final suele ser más eficaz. Los políticos han pensado que con investigar a todos los partidos políticos y desde la asunción democrática, puede resultar que la carga sea tanta que no se haga nada, por consenso. Eso es lo que se piensa en la calle. Filesa sola y se encarga Barbero, y la verdad es que hasta dificultades tiene. Ponga usted una comisión en su vida y verá la corrupción de cerca. Ingenuos

CONSULTORIO FISCAL DB - RENTA'93

TODOS LOS JUEVES DEL MES DE MAYO Y JUNIO, **Diario de Burgos** Y ARTHUR ANDERSEN, darán respuesta a las preguntas que Vds. nos formulen sobre el Impuesto de la Renta de las Personas Físicas.

■ Recorte este cupón y envíe su pregunta, escrita con claridad y preferentemente con mayúsculas, a calle SAN PEDRO CARDEÑA, 34. 09002 - BURGOS

PREGUNTA: .....

DATOS DEL LECTOR

Nombre: .....

Apellidos: .....

Calle o plaza: .....

Población: .....

Código Postal: .....

M.C.D. 2018

TOROS

PAUL PRESTON
Hispanista británico
«Franco demostró una increíble capacidad para manipular a sus rivales».

AUGUSTO RAMIREZ
Excanciller de Colombia
«La Organización de Estados Americanos (OEA) siempre estará incompleta sin la participación de Cuba».

JOSEPH PEREZ
Presidente de la Casa de Velázquez
«Castilla y León está retornando a una época de prosperidad».

P. BERNARDO
Monje benedictino
«El gregoriano parece una contradicción como fenómeno de masas».

RETINA

FELIX ORDOÑEZ

UN CUIDADO ESPECIAL.- No es frecuente ver esto, aunque todos suponemos que se hace diariamente. Nos referimos al cuidado de las imágenes, lo que aún (lo de verlo) es más insólito cuando se trata de imagen que, además de ser tan venerada, es nada menos que la que ocupa lugar de privilegio en el altar mayor de la mismísima Catedral. Como se ve, la persona encargada de la tarea, además de delicadeza, parece que ha de tener cuidado con su persona. Eso, por la altura a que se encuentra la imagen. Todos sabemos que, aunque no se aprecie en la foto, es considerable.

QUISICOSAS

MARTINILLOS

Soterramiento

❑ Seguimos nuevamente con el asunto del soterramiento, porque la desviación es cada vez más una opción descartable, pese a la contundencia argumental que dicen tener los que defienden esa alternativa. Sólo una reunión institucional con un deseo de poner en marcha esta opción será la salida para la creación del pasillo verde ferroviario de la ciudad de Burgos. Y debe hacerse cuanto antes, porque no queda dinero ya para poder afrontar con la economía provincial o regional.

Guardia Civil

❑ Que a la Guardia Civil en su 150 aniversario se la conceda en Burgos la Medalla de Oro de la provincia, nos parece que es un acto de absoluta justicia. Esta Institución cuenta con el apoyo, el cariño y el reconocimiento de la sociedad burgalesa. La Diputación no debe dudar y el acuerdo ha de ser unánime, con una concesión siguiendo los trámites reglamentarios, que en eso de reglamentos la Guardia Civil, con perdón de Roldán, son muy escrupulosos. Enhorabuena.

Plantas y libros

❑ Las Cajas de Ahorro regalan plantas y libros a sus clientes con motivo de la fiesta del 23 de abril, Día del Libro. Un libro y una flor que en este caso está siendo recibida con verdadera satisfacción por los burgaleses. La Caja Municipal regala plantas y la del Círculo Católico una edición de la obra poética de Jorge Manrique, que tiene mucho interés para los amantes de la literatura y más de la poesía. Regalar esto es un detalle de finura.

Corrupción

❑ Ahora va a resultar que los más lanzados en el reconocimiento de la corrupción son los del PSOE de Burgos con su comunicado del pasado fin de semana. De todos modos procede que empiecen por pedir explicaciones al diputado burgalés, ahora metido a cronista taurino en algunos medios de comunicación, José Luis Roldán.

Monedas

❑ La colección de monedas de plata de ley que está lanzando sobre temas burgaleses nuestro periódico está gustando. Hoy va una dedicada a la Catedral, que es todo un símbolo de Burgos y de estos momentos.

Obras

❑ Hay obras en la zona de La Castellana que no parecen terminarse nunca. Esta es la queja de algunos vecinos que reclaman del Concejo que dé celeridad o disponga lo que proceda para acondicionar este hermoso lugar burgalés.

Cenas especiales Viernes, Sábados y Almuerzos Domingos

1.º – Degustación de Especialidades: Patés variados caseros. Pudin de Verduras. Espárragos Trigueros. Revuelto de brotes de ajetes frescos.
2.º – Salpicón de Marisco.
3.º – Rape Americana.
– Repostería de la Casa.
– Vinos de la Ribera del Duero.
– Copa de Cava.

2.700 Ptas. + 6% I.V.A.

Bodas – Comuniones
Bautizos.
Consulte precios.

Ctra. Madrid-Irún, Km. 232.
Telf. 20 16 40.
Fax: 26 21 72.

HUMOR

EDITORIAL

Rectificar suele ser de sabios

EN las últimas horas el Partido Popular ha tenido que rectificar. Ello suele ser de sabios, pues lo que había ocurrido con una petición en una parte y otra en sentido contrario resultaba de una incoherencia asustante. En Madrid, el Partido Popular pedía el martes una comisión investigadora del caso Filesa. «Filesa y sólo Filesa hay que investigar», decía el señor Aznar en el acoso a la yugular del presidente González, que se defendía como podía de las dentelladas de los populares y del propio país harto ya de la corrupción. Veinticuatro horas después, en el Castillo de Fuensaldaña, se negaba la constitución de una comisión que investigase las subvenciones otorgadas a la Hispano Textil de Béjar. Casi al mismo tiempo que se estaba produciendo esto, el Telediario con toda la intencionalidad con la que se utilizan estas cosas por parte de quien manda en Televisión Española, daba la noticia.

Primero tenemos la sensación de que los populares son más ingenuos políticamente de lo que creíamos. Cómo han podido caer en esa trampa en la que se ha utilizado a nuestra Comunidad Autónoma. Después, no es posible que se niegue en estos momentos en este país ni una sola comisión investigadora cuando todos los días están saliendo escándalos de corrupción. Lo que menos se lleva en estos momentos, señores del PP, es decir que no. Los socialistas se han puesto en evidencia por esa misma causa. Ustedes ahora les restan la ventaja que habían alcanzado con la intervención de Aznar en el Parlamento. Si esto es el consejo de la Consejería de Economía y de todo su equipo directivo, se han equivocado rotundamente y han hecho dar al presidente Juan José Lucas un grave traspiés, horas antes de la celebración del «Día de la Comunidad de Castilla y León».

Es lamentable e impresentable lo que ha ocurrido en Valladolid, con toda la proyección. En la mañana de ayer, el presidente Juan José Lucas todavía mantenía que lo que se había hecho era lo acertado, pero la reacción formidable de políticos y periodistas provocó la rectificación. Por ello se decidió a abrir una comisión investigadora. No podía ser de otro modo.

Diario de Burgos
Fundado en 1891
Medallas de Oro de la Ciudad y Provincia
DECANO DE LA PRENSA BURGALESA

Edita: DIARIO DE BURGOS, S.A.
Presidente: Pedro García Romera
Vicepresidente: Miguel Méndez Ordóñez
Director: Vicente Ruiz de Mencía
Gerente: Jesús A. Bueno Ordóñez
Adjunto Gerencia y Jefe de Producción: Javier Gutiérrez
Administrador General: Gonzalo Albarellos

DIARIO DE BURGOS
Redactor Jefe:
Antonio José Mencía
Jefes de Sección:
Ana Isabel Angulo, Alfonso Salgado, Guillermo Alonso y Juan Angel Gozalo.
Redacción:
Inmaculada Pascual, Gustavo Basurto, Montserrat Gómez, Agustina Ureña, Belén Delgado, Juan José Sáiz, Angélica González, Roberto Villarreal, Santiago González, Roberto Granja, Javier Salgado, José Luis Sáiz, Jaime Valdivielso, Pedro Sarrais y Juan Carlos Moreno. *Diseño:* Juan Pablo Maset, Carlos Fraile, Alfredo Cortezón y José Angel Martínez. *Fotografía:* Lorenzo Matías, Angel Ayala y Jesús Matías.
Jefe de Publicidad y RR.PP.: Mariano González
Regente de Talleres: Gonzalo Bárcena.
Jefes de Sección Fotocomposición: Francisco López y Serafín García
Distribución y Venta: Jesús López
Delegación Aranda de Duero: M.ª Aurora Lázaro, Plaza de la Virgencilla, 7-5.º. Oficina 3. ☎ 510611. Fax: 510610. Publicidad ☎ 510992.
Delegación Miranda de Ebro: Inmaculada López, Ciudad de Haro, 4-2.º C. ☎ 331681. Fax: 331694
Delegación Briviesca-Bureba: Fernando Trespaderne, Plaza Mayor, 16. ☎ 592702. Fax: 592701
Redacción, Administración y Talleres: San Pedro de Cardeña, 34. 09002-Burgos. Red. ☎ 267280. Adm. ☎ 268375 - 265768. Télex: 39703. Fax: 268003. Publicidad 277219. Aptdo. 46. C.P. 09080. Depósito Legal BU-5-1958
Delegación Gamonal: Calle Santiago, 14. ☎ 222735. De lunes a viernes.

M.C.D. 2018

Cartelera

GRAN TEATRO

¡¡HOY!! A LAS 5,30, 8 Y 10,45
VUELVE EL GRAN EXITO CINEMATOGRAFICO

LA MAS ENCANTADORA, ENTRAÑABLE Y ROMANTICA PELICULA. (Todos públicos).

CORDON 1 — CORDON 2

CINES DE ESTRENO (Venta anticipada desde 4,30) ☎ 26 27 27.

CORDON 1

5,30 - 8 y 10,45

UN ESTRENO TODO ACCION (MAYORES 18 AÑOS)

CORDON 2

5,30 - 8 y 10,45 (2.ª SEMANA)

UNA ESPOSA O UNA AMANTE... ¿CUAL SERA EL DESTINO DE SU FELICIDAD? (PARA MAYORES DE 13 AÑOS)

VAN GOLEM

AVENIDA SANJURJO, 36 - ☎ 27 79 71
EL CINE ES PASION, AVENTURA Y FICCION, ¡VEN AL CINE!

¡ATENCION AL HORARIO!
4,30 - 7,30 - 10,30
GANADORA DE 7 OSCAR

NO REC. MEN. 13

5,30 - 8,10 - 11,00
LEON DE ORO MEJOR PELICULA, MEJOR INTERPRETACION FEMENINA, PREMIO A LA MEJOR FOTOGRAFIA FESTIVAL DE VENECIA 1992

NO REC. MEN. 13

5,15 - 8,00 - 10,45
DEL AUTOR DE «LA TAPADERA»

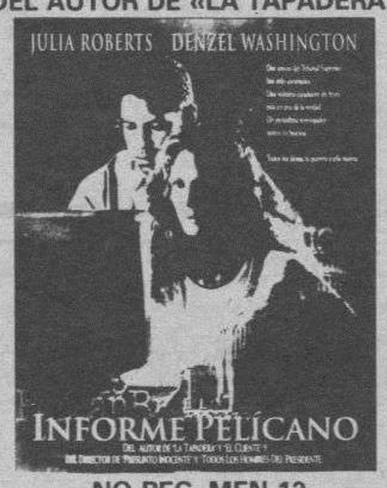

NO REC. MEN 13

5,30 - 8,10 - 10,30
NOMINADA MEJOR PELICULA EXTRANJERA AL OSCAR 94

APTA PARA TODOS

5,30 - 8,00 - 10,45
LA MAS APASIONANTE E INTENSA PELICULA DE MARTIN SCORSESE

APTA PARA TODOS

5,15 - 8,10 - 10,45
7 NOMINACIONES A LOS OSCAR

FARMACIAS

SERVICIO DE GUARDIA.- De 9,30 de la mañana a 11 de la noche: Combarro, San Juan, 25; Tomás, García Lorca, 17; Pascual, Madrid, 29.

SERVICIO DE URGENCIA.- De once de la noche a nueve y media de la mañana: Tomás, García Lorca, 17; Pascual, Madrid, 29.

TEMPERATURAS

Datos recogidos ayer en el Observatorio Meteorológico del aeródromo de Villafría.

Barómetro. - Presión atmosférica, 680,4 milímetros de mercurio.

Temperatura ambiente. - Máxima, de 15 grados, a las 16,40 horas de la tarde. Mínima, de 0,4 grados bajo cero, a las 8 de la mañana.

Viento. - Suroeste.

Humedad.- 63%.

REGISTRO CIVIL

NACIMIENTOS.- Juan Dionisio Núñez y Merino, Cintia Azucena Barrio y Santamaría, David Carreño y Dehesa, Lara Hernando y Villalaín, Gonzalo Jesús García y Esteban, Anorea Ruiz y Mena, Alvaro Herrero y Vicario, Miguel Rodrigo y Pérez, Guillermo José Fernández y González, Rocío Bertol y Morón.

DEFUNCIONES.- Francisco Javier Rodríguez y González, de Valladolid, 37 años; Manuel García y Marín, de Olmillos de Sasamón, 86 años; Leonor Rodríguez y Arce, de La Raz del Tozo, 78 años; Antonio Gallego y Santamaría, de Madrid, 56 años; César Arnáiz y Velasco, de Hontoria del Pinar, 80 años; Pilar Rodríguez y García, de Hornillos de Sasamón, 87 años; Agustín Santamaría y Hontangas, de Urbel del Castillo, 81 años.

AGENDA

✎ 20,15. Colegio Aurelio Gómez Escolar, conferencia: «La familia ante los poderes públicos».

✎ 20,00, y 22,00. Casa C. de Gamonal, Festival de Variedades.

✎ 19,00. Casa de Cultura de Gamonal. El Grupo de Teatro «Algaida-La Salle», escenifica «Una noche de primavera sin sueño».

✎ 20,00. Aula Magna F. de Teología, presentación libro de Juan de S. Lucas Hernández, «Dios, horizonte del hombre».

✎ 20,15. Casa de Cultura, conferencia de Ramiro García: «Crisis estructural de la economía de Castilla y León».

HOY

22

Van transcurridos del año 112 días y faltan para que el año finalice 253.

EL SOL sale a las 05,27 y se pone a las 19,01.

LA LUNA sale a las 15,19 y se pone a las 3,4.

Luna llena el 25 en Escorpión.

SANTORAL

Santa María Virgen, Madre de la Compañía de Jesús. Ss. Miles, Acepsimas, Bicor, León, obs.; Sotero, Cayo, pp.; Aitala, Parmenio, Elimenas, Crisótelo, pbs.; Daniel, Alejandro, Leónides, ms.; Apeles, Lucas, Mucio, Teodoro, Rufino, Julián, cfs.; Raúl, ab.; Senorina, abdsa.

Misa: De Feria.

Salas de arte

- **ESPACIO CAJABURGOS** (De la Caja de Ahorros Municipal). Exposición de Pinturas de CHARO PRADAS. Hasta el 30 de abril. Visitas: Laborables, de 12 a 2 y de 7 a 9.
- **PLAZA DE ESPAÑA, 3.** MIGUEL ANGEL OYARBIDE (óleos). Del 8 al 22 de Abril. Horas de visita: Laborables, de 7,30 a 9. Sábados, 7 a 9. Festivos de 12 a 2.
- **AULA ESPOLON** (Caja de Ahorros de Círculo Católico). Oleos de JUSTINO GALAN. Horario: Laborables, de 12 a 2 y de 6 a 9. Festivos, de 12 a 2.
- **AULA SAN PABLO** (Caja de Ahorros de Círculo). Pinturas de MARIA y CARLOS GONZALEZ MATA. Horario: Laborables, de 6 a 9. Festivos, de 12 a 2.

Varios

- **BIG BOLERA AMERICANA.** - Cafetería, juegos recreativos, billares, ping-pong, etc. Abierta diez de la mañana. Final Avda. Reyes Católicos, Teléfono 214357.

ABUTAXI Calzadas, 55 - BURGOS
RADIO TAXI 27 77 77

FUNERARIA SAN JOSE
SERVICIO PERMANENTE
CAPILLAS VELATORIAS
Avda. del Cid, 83
Tfnos. 209452 - 222907

CUPON PRO-CIEGOS
08.850
Nº PREMIADO
MUEBLES evelio

Hoy FELICITAMOS a...

Para salir en esta sección deberán enviar la fotografía, fecha de nacimiento y colegio en el que estudia, si tiene edad escolar, junto con el teléfono y los datos completos o fotocopia del DNI de la persona que realiza la felicitación, -ánote el número de suscriptor en caso de serlo- a **Diario de Burgos,** *San Pedro de Cardeña, 34, - 09002-Burgos (Sección Cumpleaños).* **NOTA:** Las fotografías se seleccionarán por riguroso orden de llegada a nuestro periódico.

Mario Aparicio Arbaizar cumple 1 año y asiste a guardería Santa María la Mayor.

María Arce Pérez cumple 7 años y estudia en Liceo Castilla.

Laura Arce Pérez cumple 7 años y estudia en Liceo Castilla.

Mirian García Camarero cumple 5 años y estudia en Miguel de Cervantes.

Angela Zamora Bol cumple 1 año.

Jennifer Jorquera Martínez cumple 5 años y estudia en Marceliano Santamaría.

Sergio García Díez cumple 10 años y estudia en el colegio de Pampliega.

Rebeca Casado Saornil cumple 11 años y estudia en San Miguel.

RASCA, RASCA... Ahora, con cada compra, juegue con nosotros. Tenemos miles de premios directos para usted y magníficos sorteos diarios.

PRODUCTOS DIA

Toma nota de este número. ¡Puede ser el tuyo!
Sorteo diario: **22-04-94.**
Número afortunado: **55.951.**
Si has sido afortunado, llama al ☎ 238890 y habrás conseguido una Cadena Musical, Videocónsola Nintendo o T.V. portátil.

M.C.D. 2018

Los burgaleses gastaron 17.745 millones en juegos de azar durante el pasado año

Lotería Nacional, tragaperras y bingo son los preferidos por los ciudadanos a la hora de tentar a la suerte

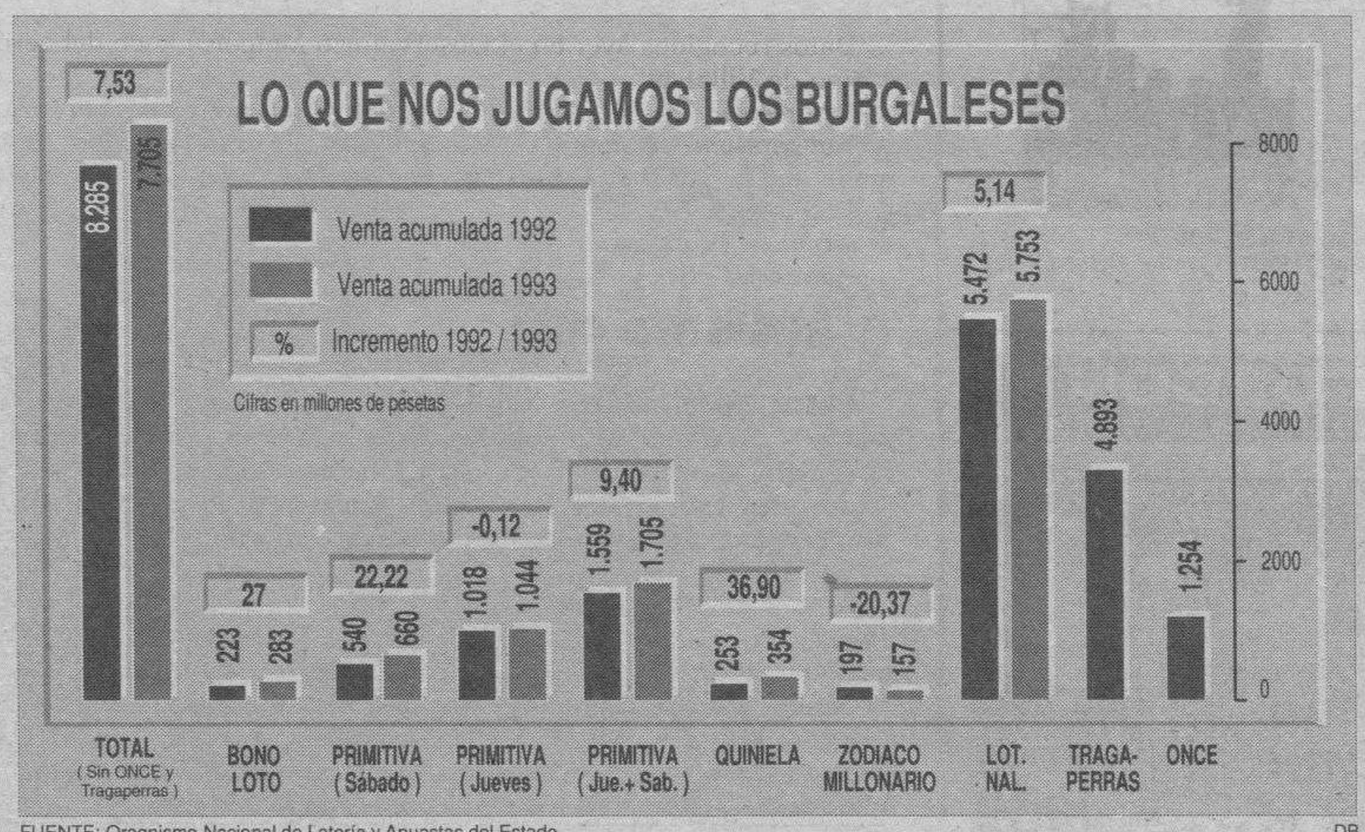

FUENTE: Oragnismo Nacional de Lotería y Apuestas del Estado DB

❑ **BURGOS**/B.D.- Lotería Nacional, máquinas tragaperras, bingo y Primitiva parecen ser los juegos de azar preferidos por los ciudadanos burgaleses a la hora de tentar a la suerte. De los 17.745 millones de pesetas gastados a lo largo de 1993 en Apuestas del Estado, salas de bingo, cupones y máquinas recreativas, 5.753 se destinaron a la compra de participaciones de lotería, 4.893 millones se jugaron en tragaperras, 3.313 en bingos y 1.705 en Primitivas.

Por citar algunos ejemplos comparativos, los burgaleses se jugaron el pasado año una cifra similar al presupuesto inversor de la Junta de Castilla y León en Burgos para el año 1994, y una cantidad tres veces superior a las inversiones reales previstas por el Estado en la provincia durante el presente ejercicio.

El gasto total en juegos de azar sufrió un incremento porcentual del 7,53 por ciento en el año 1993 con respecto a igual período del año anterior, cifra que traducida a pesetas se estima en 580 millones.

Sin embargo, si se desglosan los datos relativos a la venta de participaciones y boletos se deduce que la tendencia registrada varía según se maneje un juego u otro. Así, la Primitiva del jueves y el sorteo del Zodiaco millonario sufrieron un descenso de las apuestas cifrado en un 0,12 y en un 20,3 por ciento, respectivamente. Como contrapartida, los burgaleses se decantaron en mayor medida hacia la Quiniela, el Bono Loto y la Primitiva del sábado. Las apuestas de dinero en estos sorteos registraron un incremento del 39 por ciento, 27 y 22 por ciento, respectivamente.

Según se desprende de los datos que recoge el anuario de Diario de Burgos que saldrá en breve a la venta, y que elabora la empresa VB, el gasto en billetes de Lotería Nacional ha seguido manteniendo el ritmo creciente de los últimos años. De los 5.472 millones de pesetas «invertidos» durante 1992 en la adquisición de participaciones, se pasó a los 5.753 en el año 1993.

DB/ARCHIVO

En lotería, los ciudadanos jugaron 5.753 millones.

TRAGAPERRAS

Aunque en un principio se puede pensar que los bingos y los casinos son «las mecas del juego», lo cierto es que un porcentaje elevado del dinero gastado proviene de las máquinas tragaperras. Sólo en este tipo de azar, los ciudadanos dejaron más de 195 millones de monedas de cinco duros. En las máquinas de tipo «A» o de juegos recreativos, los burgaleses gastaron 2.806 millones, mientras que en las de tipo «B» o tragaperras dejaron 2.087.

La Delegación Territorial de la Junta de Castilla y León recaudó en la provincia más de 1.525 millones por el concepto de tasa sobre máquinas y bingos a lo largo del pasado año.

Por último, reseñar que la recaudación por venta de cupones de la ONCE se cifró en 1.254 millones.

Los ludópatas pueden jugar siete millones en tres meses

❑ La Asociación Burgalesa de Aburridos del Juego conoce situaciones personales que a más de uno pondrían los pelos de punta. La ludopatía provoca graves transtornos familiares, económicos, laborales y personales. El ludópata, aquel que vive bajo la necesidad imperiosa de jugar por encima de su deseo de no hacerlo, busca el enriquecimiento fácil y una motivación que no encuentra, en muchos de los casos, a causa de carencias afectivas.

El 90 por ciento de las personas que acuden habitualmente a una sala de bingo son mujeres; la mayor parte de los ciudadanos que juegan a las tragaperras tienen entre 40 y 60 años; el 30 por ciento de los casos afectados por una ludopatía se asocian con la adición al alcohol.

En los seis años de existencia de la asociación de ayuda a personas con problemas de juego, han sido tratados más de medio millar de burgaleses. En un 50 por ciento de los casos, se logró la rehabilitación.

A juicio del presidente de ABAJ, Juan Manuel González, el transtorno psicológico llega en el momento en el que el juego controla al propio individuo, cuando éste antepone el azar al resto de las cosas que hace. Así, llegan a producirse casos tan dramáticos como el de gastar siete millones de pesetas en tres meses o la nómina del mes en dos días.

Para los miembros de la asociación de aburridos del juego, sería necesario que el Estado pusiera en marcha campañas de prevención que atajen problemas como los que crea la adición al juego.

CIRCULO CATOLICO DE OBREROS

El próximo domingo, día 24 del actual, comenzarán la tanda de Ejercicios Espirituales, que tendrán lugar, en la iglesia de La Merced, a las seis de la tarde, con un acto conjunto para socias y socios, seguido de Santa Misa.

Estos Ejercicios continuarán del 25 al 29, ambos inclusive, a las 11 de la mañana, en la Capilla de la Entidad, C/. Concepción, 21, para aquellos socios que tienen turno de tarde, y a las 8,15 de la noche, Rosario y Plática, en la iglesia de La Merced, para todos los socios, incluso los de Gamonal-Capiscol.

Para las Amas de Casa, e idénticos días, comenzarán los Ejercicios a las 4,45 de la tarde, en el Salón de Actos de la C/. Concepción, 17, interior.

Todas estas tandas de Ejercicios estarán a cargo del R.P. Fernando Cavada, S.J., Superior de los Jesuitas, en Villagarcía de Campos.

M.C.D. 2018

Alumnos de la Politécnica se encierran toda la noche en la Escuela de Vigón

Los estudiantes protestan por los cambios previstos para las carreras técnicas

PATRICIA

La colocación de carteles y pancartas–protesta anunciaba el encierro.

❑ **BURGOS**/M.G.–Alumnos de la Escuela Politécnica, provistos de sacos de dormir, iniciaron a las nueve y media de la noche de ayer un encierro que se prolongará durante toda la noche en el edificio universitario de la avenida General Vigón.

En el encierro participan estudiantes de las tres secciones: Ingeniería Técnica de Obras Públicas, Ingeniería Técnica Industrial y Arquitectura Técnica.

José María Giménez, delegado de alumnos de la sección de Arquitectura Técnica, explicó que las tres carreras se han unido en esta protesta para defenderse de la posible desaparición y degradación, a medio plazo, de las carreras técnicas. «Ahora el problema puntual es de Arquitectura Técnica, pero mañana serán los otros quienes tengan las mismas dificultades», argumentó.

La reivindicación estudiantil se centra, en este caso, en la reducción de las horas lectivas recogida en el nuevo plan de estudios, la implantación de nuevas titulaciones en Formación Profesional y en el borrador de la nueva Ley de Edificación.

Los nuevos planes de estudio de Arquitectura Técnica prevén 225 créditos, lo que reduce en 45 los actuales. Además, la reestructuración de la FP, que incluye nuevas titulaciones relacionadas con carreras técnicas ya existentes, puede parcelar la carrera de Aparejadores. «Nosotros pedimos al Ministerio que nos informe de cuáles son sus intenciones, que aclare sus proyectos para poder actuar consecuentemente», expresa José María Giménez.

Los futuros profesionales asisten preocupados a los cambios que introduce el borrador de la Ley de Edificación con respecto al ejercicio laboral. «Por un lado, la dirección de obra la realizará el arquitecto, labor que hasta ahora realizaba el aparejador y por otro limita las actuaciones de éste último», añade el delegado.

Las carreras técnicas en la Universidad de Burgos

❑ **BURGOS**/M.G.–Los alumnos de la Escuela Politécnica contemplan con preocupación los anuncios de cambios para sus carreras e, incluso, ven en ellos un intento de acabar en un futuro con las carreras técnicas.

Sin embargo, la Memoria de la futura Universidad de Burgos contempla seis carreras técnicas en la primera fase y siete para la segunda, además de la puesta en marcha de una Ingeniería Informática de carácter superior.

Así, la Escuela Politécnica albergará ya el próximo curso las ingenierías técnicas en Construcciones Civiles, Transportes y Servicios Urbanos, Mecánica, Electrónica Industrial e Informática de Gestión, además de Arquitectura Técnica.

Estas titulaciones se completarán con la de Ingeniería Técnica en Electricidad en la segunda fase o de consolidación de la Universidad.

Los alumnos no descartan entregar hoy un escrito al rector de Valladolid, Fernando Tejerina, que asistirá a la inauguración de la Muestra Industrial.

El rector Tejerina inaugura hoy la VII Muestra Industrial en la Escuela Politécnica

❑ **BURGOS**/M.G.–El rector de la Universidad de Valladolid, que dejará su cargo en las próximas semanas, asiste hoy en Burgos a la inauguración de la VII Muestra Industrial.

La visita de Fernando Tejerina se produce poco antes de que el campus de Burgos se independice de Valladolid, por lo que, según todas las previsines, éste será uno de los últimos actos oficiales que se desarrollen bajo la tutela de la Universidad de Valladolid.

La VII Muestra Industrial, que organizan los alumnos de la Politécnica, abría sus puertas ayer por la tarde, de cinco a nueve.

En la primera jornada, fueron estudiantes y profesores quienes visitaron mayoritariamente los 20 expositores, 15 de empresas, colocados en la Escuela en los 3.000 metros dedicados a exposición. De forma paralela, se desarrolla un ciclo de conferencias que hoy viernes incluye una charla sobre «Comunicaciones por fibra óptica» y otra sobre «Red digital de servicios integrados», a partir de las 11. A las 18 horas, tendrá lugar una charla sobre «La variación de velocidad». Las conferencias se celebrarán en el salón de actos de la Escuela Politécnica.

La Muestra estará abierta viernes, sábado y domingo de 9 a 14 horas y, por la tarde, de 17 a 20. La entrada es gratuita.

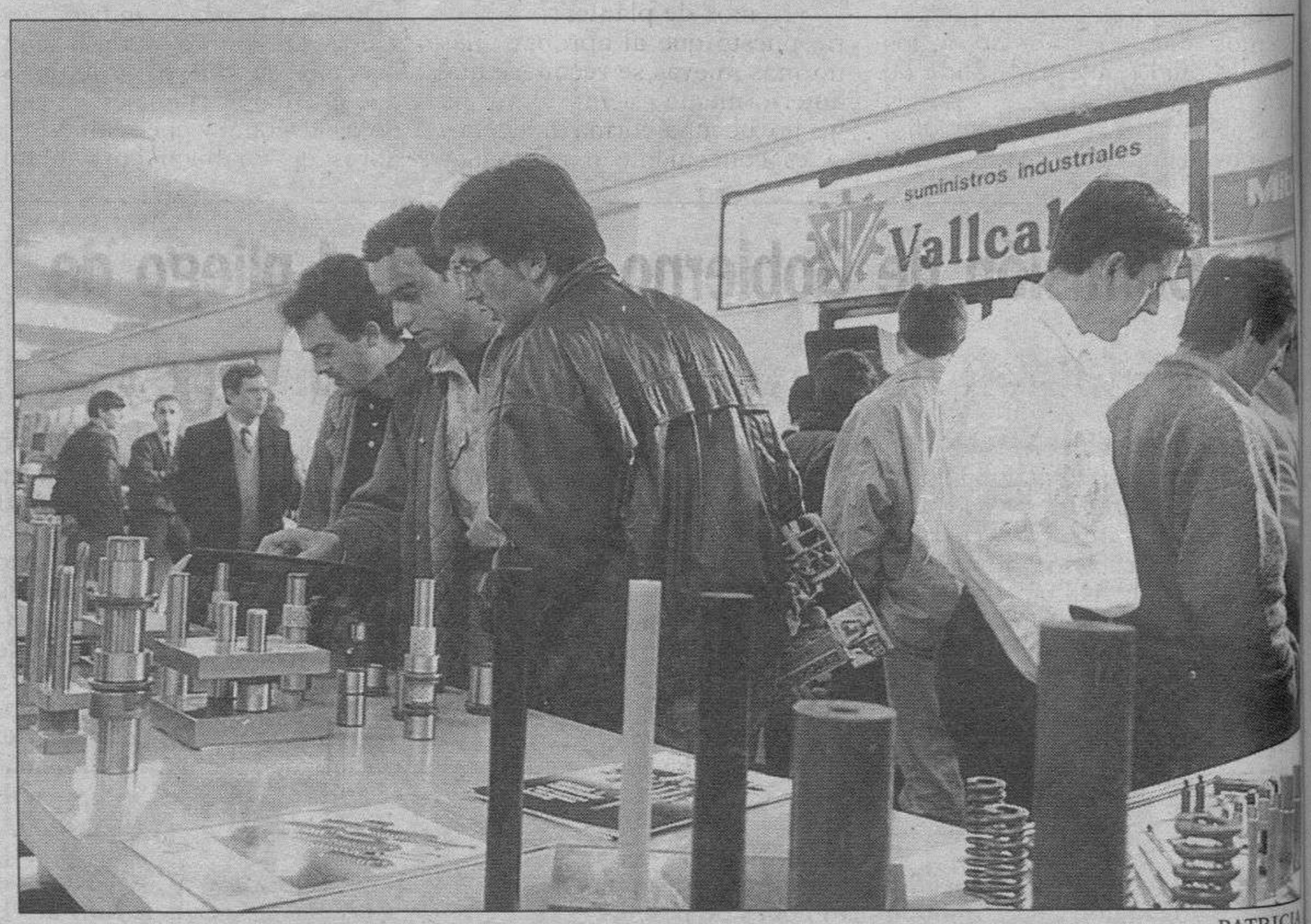

PATRICIA

La primera jornada de la Muestra convocó a numerosos visitantes.

Hoy FELICITAMOS a...

Diario de Burgos, en su deseo de hacer cada día un periódico que sea de todos los burgaleses publica una sección titulada **Hoy FELICITAMOS a...,** destinada principalmente a felicitar a los niños comprendidos entre 1 y 12 años, a través de nuestras páginas.

Para ello sólo tienen que rellenar el boletín adjunto y enviárnoslo junto con la fotografía de la persona a la que desea felicitar, anotándonos la fecha de nacimiento y colegio en el que cursa sus estudios, si tiene edad escolar, junto con el teléfono y los datos completos o fotocopia del DNI de la persona que realiza la felicitación. Anote el número de suscriptor en caso de serlo. Deberán dirigir sus cartas a **Diario de Burgos,** Calle San Pedro Cardeña, N.º 34 - 09002 - BURGOS indicando en el sobre (***Sección*** **Hoy FELICITAMOS a...**).

NOTA: las fotografías se seleccionarán por riguroso orden de llegada a nuestroperiódico teniendo prioridad los suscriptores.

Nombre ..... N.º SUSCRIPTOR en caso de serlo .....

Apellidos .....

Fecha de nacimiento ..... Localidad .....

Colegio .....

PERSONA QUE REALIZA LA FELICITACION

Nombre .....

Domicilio ..... Teléfono .....

POR FAVOR, ADJUNTE FOTOCOPIA DEL D.N.I. y NUMERO SUSCRIPTOR EN CASO DE SERLO

M.C.D. 2018

DIPUTACION

Urbanismo varía las cláusulas para adjudicar trabajos de planeamiento

La oposición podría solicitar la investigación de las anteriores adjudicaciones

❑ **BURGOS**/A.G.-La Comisión de Urbanismo de la Diputación aprobó ayer por unanimidad el nuevo pliego de cláusulas económico– administrativas para la adjudicación de trabajos de redacción de las normas de planeamiento urbanístico, que fue refrendado posteriormente en la Comisión de Gobierno.

La razón por la que se han elaborado unas nuevas normas es, según manifestó Eduardo Francés, presidente de la Comisión, que en las anteriores había un «pequeño» defecto de forma que podía causar perjuicios posteriores en el sentido de que alguna persona que se sintiese perjudicada podría impugnar la adjudicación final.

Este defecto de forma es que no se hacían públicas las condiciones económico–administrativas que debían seguirse para hacerse con estos trabajos. Tampoco existían en las anteriores unos baremos objetivos con los que puntuar cada uno de los méritos aportados por los arquitectos concursantes.

«En las anteriores se valoraba la experiencia y ahora queremos dar oportunidad a los profesionales que han salido de las últimas promociones de las Escuelas de Arquitectura. Queremos primar también a los que no han trabajado con la Diputación en los últimos años», manifestó Francés.

LORENZO MATIAS

Eduardo Francés.

Por otro lado, el presidente de la Comisión señaló que no estaba de acuerdo con la forma en la que se llevaban a cabo las aperturas de plicas. Por su parte, José Moral de Izquierda Unida, manifestó que dichas aperturas se hacían de forma «irregular, vulnerando la normativa y las mínimas garantías».

«Hemos de plantearnos ahora, puesto que al aprobar unas normas nuevas se reconoce que anteriormente siempre se ha hecho de una forma irregular, si es conveniente o no iniciar una investigación en el departamento de Urbanismo. Desde el jefe de este servicio, Daniel Gómez, hay una serie de prácticas y situaciones que conviene aclarar», indicó.

Asimismo puso de manifiesto que existen sospechas subjetivas de que se ha beneficiado a determinados profesionales.

El pasado 7 de abril, la Comisión de Gobierno anuló las actuaciones practicadas en el expediente de adjudicación de los trabajos de planeamiento «disponiendo se retrotraiga dicho expediente al momento procesal en que se incumplieron los trámites de la anulabilidad».

NUEVOS CRITERIOS

Por orden decreciente de importancia, los nuevos criterios de adjudicación son que los arquitectos que concursen sean profesionales que se inician en el ejercicio de trabajos urbanísticos, valorándose a partir de la fecha de obtención del título académico por orden inverso a la antigüedad de éste y que hayan sido contratados por distintas diputaciones para trabajos similares en los últimos dos años. Otros criterios son el expediente académico, al que se dará la puntuación por las notas obtenidas en temas referidos a urbanismo; trabajos urbanísticos ultimados para la Diputación de Burgos y experiencia y formación específica en esta materia. Francés indicó que todo esto servirá para la contratación de nuevos arquitectos que puedan iniciarse en el campo profesional y que sean poseedores de un buen currículum.

Quince asociaciones recibirán 26 millones para proyectos a desarrollar en el tercer mundo

La Comisión de Acción Social aprobó la segunda fase de la campaña «Erradicación de la mendicidad»

❑ **BURGOS**/I.P.-El Ayuntamiento destinará seis millones más que el pasado año para subvencionar los proyectos y programas a desarrollar en los países del tercer mundo presentados por las asociaciones no gubernamentales.

De los 20 millones repartidos el pasado año entre ocho asociaciones se pasa a los 26 millones, según se vio ayer en la comisión de Acción Social que informó sobre las entidades que han solicitado este presupuesto y que se han doblado con respecto al 93, ya que se han presentado 15. Los proyectos que desarrollan estás organizaciones son higiénico–sanitarios, educativos, sociales, así como la creación de infraestructuras básicas en países en vías de desarrollo.

Igualmente, ha aumentado el número de asociaciones privadas sin ánimo de lucro que han solicitado ayudas de cara a sus programas. El presupuesto que se destina este año es de 34 millones de pesetas y se han presentado 24 asociaciones, seis más que en el 93.

ERRADICAR LA MENDICIDAD

Por otra parte, la comisión aprobó ayer, con la oposición de IU, la segunda fase de la campaña de «Erradicación de la mendicidad», presupuestada con 690.000 pesetas.

La campaña comenzará el mes de mayo y su objetivo es concienciar a la población para que evite dar limosna a los medigos y que éstos acudan a las vías asistenciales de las instituciones.

La campaña se llevará a cabo a través de trípticos, carteles y charlas coloquios en las que se llevará el mensaje de que la limosna no soluciona los problemas de mendicidad, sino que la perpetúa.

Igualmente, se potenciará la colaboración con la Policía Local sobre todo para evitar la utilización de los niños en la mendicidad y para recoger de las calles a las personas que estén utilizando ese método y llevarles a los centros asistenciales. Esta campaña se lleva a cabo a través de un convenio entre Ayuntamiento, Junta y Cáritas Diocesanas.

IU se opuso a la misma por considerar, según José Moral, «que se trata de lavar la imagen de la ciudad quitando a los pobres de enmedio para que no molesten visualmente». El PSOE, según Isabel Abad, está de acuerdo, siempre que posteriormente se valoren las campañas y se arbitren soluciones para los mendigos.

Por otra parte, se adjudicó a Eulen el servicio de ayuda a domicilio con el voto de calidad del PP, ante la ausencia del presidente de la Comisión, Pérez Ojeda. El PSOE se mostró partidario de adjudicar el servicio a la empresa ASA que presta la ayuda a domicilio para el Inserso, mientras IU apoyó la oferta de Aser.

La Comisión de Gobierno aprueba el pliego de contratación de la repoblación de cangrejos

❑ **BURGOS.**-La Comisión de Gobierno de la Diputación aprobó ayer el pliego de clásulas económico–administrativas para la contratación directa del suministro de 445.000 larvas de cangrejo señal con destino a la repoblación de los ríos de la provincia por un importe de 15 millones de pesetas.

Asimismo se dio el visto bueno al convenio entre la Diputación y la Consejería de Medio Ambiente de la Junta para esta repoblación.

Por otro lado, se concedió una subvención de 700.000 pesetas al ayuntamiento de Lerma para la celebración de la XXXIV Feria de Maquinaria Agrícola y otra de 500.000 pesetas al ayuntamiento de Castrojeriz para la celebración de la Feria del Ajo.

En el apartado de Fomento se decidió pasar a esta Comisión las competencias sobre protección civil y de lucha contra incendios.

Se dio el visto bueno a las bases de la convocatoria de ayudas a las Escuelas Municipales de Música–94, que tiene destinado un presupuesto de dos millones de pesetas.

También se aprobaron las bases de la Muestra Provincial de Campaneros que costará un millón de pesetas y las del II Concurso Provincial de Conservación del Patrimonio Urbano Rural con un importe de 500.000 pesetas.

Por el procedimiento de urgencia, la Comisión de Gobierno de la Diputación decidió sumarse a la petición del Círculo de Filatelia y Numismática de España para que se emita un sello de recargo obligatorio por valor de una peseta para contribuir a los gastos de las obras de restauración de la Catedral.

CENTRO DE ENSEÑANZA
NECESITA
PROFESOR DE INFORMATICA
Y VENTAS
Interesados llamar al teléfono 945 28 55 86

GADEMA
JOYEROS - RELOJEROS - GEMOLOGOS
Santander, 9 - Fco. Grandmontagne, 17

9 mm. ~~P.V.P. 150.000~~ 112.500
7,5 mm. ~~P.V.P. 48.700~~ 32.700
6 mm. ~~P.V.P. 25.700~~ 19.200
OFERTA PERLAS CULTIVADAS
25% de descuento, por tiempo limitado.
GRAN VARIEDAD EN TODOS LOS TAMAÑOS.

ÚLTIMAS PRUEBAS DE LA EDICIÓN
LA BIBLIA DE GUTENBERG

MAGUNCIA 1453

VICENT GARCÍA EDITORES, S.A.

Es el primer libro impreso en el mundo por Johannes Gutenberg en la ciudad de Maguncia en el año 1453, consta de dos volúmenes con 1.282 páginas a dos columnas, y está bellamente iluminado. Con esta edición, queremos conmemorar el Premio Gutenberg, recientemente obtenido.

VICENT GARCÍA EDITORES se complace en anunciar que la Edición facsímil de la Biblia de Gutenberg está en su fase final de ejecución.
Las últimas pruebas han sido comparadas satisfactoriamente con el original en la Biblioteca del Estado, en Burgos, en presencia de los responsables de la Biblioteca y de todos los medios de comunicación.
Anteriormente las pruebas de impresión fueron cotejadas en el Museo de Gutenberg en la ciudad de Maguncia junto con las ediciones facsímiles realizadas hasta el momento y pasaron este examen sobradamente, recibiendo toda clase de elogios.
La edición consta de 1.380 ejemplares numerados ante notario.

RICARDO J. VICENT
Maestro impresor-editor

☐ DESEO RECIBIR MÁS INFORMACIÓN.
☐ DESEO RECIBIR EL VIDEO "LA BIBLIA DE GUTENBERG".
TODOS NUESTROS LIBROS LLEVAN ESTE EX-LIBRIS.
NOMBRE ____ APELLIDOS ____
CALLE ____ CIUDAD ____ DISTRITO ____ TEL ____
ENVIAR ESTE CUPÓN A VICENT GARCÍA EDITORES. AVDA BLASCO IBÁÑEZ, 10 • 46010 VALENCIA

M.C.D. 2018

La Camerata Vístula actúa hoy en la programación de la Sociedad Filarmónica

El concierto comenzará a las ocho y cuarto en el salón del Círculo Católico

❑ **BURGOS.-** La Camerata Vístula, agrupación de cámara con sede en Varsovia, actúa a las ocho y cuarto de esta tarde, en el vigésimo séptimo concierto de la actual temporada de la Sociedad Filarmónica.

Al igual que el conjunto escuchado la pasada semana, se trata de una reciente formación fundada en 1986 por el cellista Andrzej Wróble combinando un sexteto de cuerda, un quinteto de viento y un piano, que tienen como base el Teatro Nowy de Varsovia. Esta original formación tiene el objetivo de hacer posible la interpretación de obras que de otra forma tienen difícil audición en los escenarios, cultivando casi todos los estilos compositivos. Con esta peculiaridad han sido aclamados por sus recreaciones de la música romántica eslava.

PROGRAMA

El programa que ofrecerán en Burgos goza de esa característica heterogénea, que abarca desde el último barroco de Bocherini, con la «Música nocturna de Madrid» que plasma un fresco costumbrista de la época de los primeros borbones españoles.

El humor academicista del operista Giacomo Rossini se mostrará por medio de dos sonatas para cuerda, además de un dúo de violoncelos y contrabajos.

Este rico abanico de estilo acerca al «Divertimento» del contemporáneo J. Francaix, a la vez que como estrecha relación de la Camerata Vístula con la Unión de Compositores Polacos, se escuchará el «Sexteto» de F. Dobrzanski; músico este último del que, debido a una errata en la transcripción de sus datos onomásticos en el programa de mano facilitado, y no habiendo localizado ninguna reseña biográfica en las oportunas consultas realizadas, nada se puede decir salvo aventurar el interés de esta obra dispuesta como colofón de esta sesión musical.

Los integrantes de la agrupación de cámara polaca.

22 de abril. Día del Libro en Galerías Preciados.

Lea el doble.

Preste atención a este anuncio.
Estúdielo. Disfrute con su lectura.
Y apréndaselo.
Ahora, en Galerías Preciados,
cada libro tiene un

10% de descuento y además se llevará otros 2 de regalo*.

Para que lea el doble.
Recuérdelo.
Solo para el Día del Libro.
Y solo, en Galerías Preciados.

*Entre una amplia selección.

Beneficiese de los precios y la Tarjeta de Galerías.

Marcelino Camacho expondrá hoy alternativas posibles a la reforma del mercado laboral

❑ **BURGOS.-** El presidente confederal de Comisiones Obreras, Marcelino Camacho, visita hoy nuestra ciudad invitado por las Juventudes Comunistas de Castilla y León, agrupación de Burgos, que esperan su llegada alrededor de las cinco de la tarde.

Camacho participará en un acto organizado a las ocho en el Instituto Diego Porcelos que tiene por objeto clarificar a la opinión pública los aspectos más candentes de la actualidad laboral. Los organizadores han considerado interesante conocer la visión del presidente confederal sobre «las soluciones del Gobierno en materia de empleo y las alternativas sindicales a los problemas que nos acucian».

En un período de clara recesión económica, con miles de personas implicadas en planes de ajuste de plantillas, resultará sin duda provechoso recoger la opinión de un personaje con tanta perspectiva en la historia reciente de nuestro país. Desde las Juventudes Comunistas se lanza una invitación a todo el que desee asistir a la charla.

USO

El juzgado de lo Social ha fallado a favor de la Unión Sindical Obrera en la demanda que presentó este sindicato contra de la Federación Empresarial del Metal, UGT y CC.OO. para formar parte de la Comisión de Formación Continua del sector. A partir de ahora, un miembro de USO formará parte de dicho órgano.

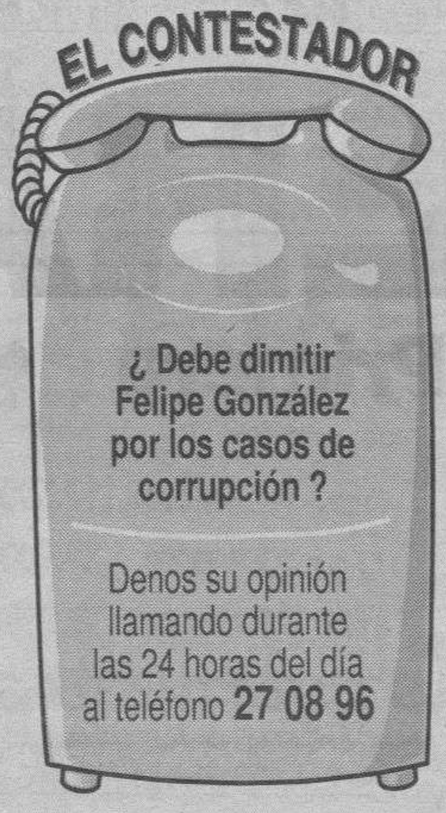

Presentación de la obra «Dios, horizonte del hombre», J. de Sahagún

❑ **BURGOS.-** Esta tarde, a las ocho, tendrá lugar en el Aula Magna de la Facultad de Teología la presentación del libro *Dios, horizonte del hombre*, del que es autor el profesor Juan de Sahagún.

En el acto intervendrán Joaquín Luis Ortega, director de la BAC; y Santiago del Cura Elena, profesor de la Facultad de Teología de Burgos. Se trata de una obra de madurez, de indiscutible valor e importancia. Juan de Sahagún trata de responder a preguntas como ¿por qué se plantea el hombre el problema de Dios y cómo lo soluciona?

BREVES

«Las Glosas Emilianenses y Silenses»

❑ **BURGOS.-** A las ocho de esta tarde, en la Sala Capitular del antiguo Monasterio de San Juan, se presentará el libro «Las Glosas Emilianenses y Silenses», que ha editado el Ayuntamiento.

Día del Libro en la Biblioteca Pública

❑ **BURGOS.-** La Sección Infantil de la Biblioteca Pública de Burgos organiza, a las 19,00 horas, con motivo del Día del Libro, la presentación y entrega a sus socios de un minicuento inédito.

El autor es Carlos A. de la Sierra Gómez, con ilustraciones de Chema Varona.

Cena de Hermandad de «Trovadores de Castilla»

❑ **BURGOS.-.** A las 22,00 horas, en el Corona de Castilla, se celebra la cena de hermandad de la asociación «Trovadores de Castilla».

La misma forma parte del programa de actos con el que se conmemora el XV aniversario de su fundación. En la cena se procederá a la proclamación de las reinas de 1994, cargos que recaen en Mari Carmen Tudanca y Esther Merino (infantil).

Curso de Psicología

❑ **BURGOS.-** Desde hoy y hasta el domingo, se celebra un curso intensivo de psicología sobre «Madurez y crecimiento personal», a cargo de la psicóloga Elena Gismero, de la Universidad de Comillas de Madrid.

Tratará temas como «Dimensiones de la madurez», «Resistencias a madurar», «Autorealización», etc.

La sede del CIE (Merced, 13), albergará este curso.

Conferencia de Paloma Gómez Borrero

❑ **BURGOS.-** La COPE ha organizado para mañana, abierta al público, una conferencia titulada «Paloma Gómez Borrero, periodista y viajera universal», donde la periodista analizará su trabajo y sus viajes. La misma comenzará a las 20,00 horas, en el auditorio de la Caja del Círculo (J. Sáez de la Hoya).

Concierto de órgano, en San Lesmes

❑ **BURGOS.-** María del Mar Tejadas ofrece esta tarde, a partir de las ocho y media de la tarde, en San Lesmes un concierto de órgano.

El programa lo componen «Estampie», del «Robertsbridge Codex», «Tres canciones» de Antonio de Cabezón, «Capriccio Cromático» de Merula, «Toccata di durezze e ligature» de Frescobaldi, «Ricercar I» de Froberger, «Concerto op. 4, nº 6» de Haendel, «Misa solemne para las parroquias» de Couperin, y «Il combattimento tré David e Goliath» de Kuhnau.

M.C.D. 2018

IU pide que el PGOU reserve suelo para viviendas de protección pública

Los concejales de este grupo proponen reducir la previsión de suelo urbanizable en el avance

ANGEL AYALA

Luis Castro, representante de IU en la Comisión de Urbanismo.

❑ **BURGOS**/G.B.-IU propone que el Plan General de Ordenación Urbana (PGOU) contemple la reserva de suelo en varios puntos de la ciudad con destino a viviendas de protección pública. Este es uno de los aspectos que plantean los concejales de este grupo político en el escrito de sugerencias al avance del Plan, que presentaron el pasado lunes en el Ayuntamiento.

Según IU, la Ley del Suelo permite a los planes generales establecer reservas de este tipo en suelo urbanizable no programado e incluso en suelo no urbanizable para ampliar el patrimonio municipal de suelo, y destinarlo a viviendas sociales o usos de interés público.

Esta formación política considera necesario reservar suelo para unas 3.000 viviendas sociales en dos cuatrienios, ya que datos de la Junta indican que la ciudad necesita entre 2.000 y 3.000 viviendas de protección. Entre sus sugerencias, IU propone reducir el volumen de suelo urbanizable previsto en el avance. Luis Castro, concejal de IU y miembro de la Comisión de Urbanismo, calificó de «desmesuradas» las previsiones del avance, y dijo que el Plan «Delta Sur» (en vigor) contemplaba suelo para una ciudad de más de 200.000 habitantes.

La mayor parte de este suelo previsto en el «Delta Sur» –indicó– está pendiente de desarrollo, y «sería suficiente para satisfacer las necesidades a medio plazo». A su juicio, el exceso de suelo propiciaría un proceso especulativo y no abarataría el terreno.

Castro abogó por alcanzar un compromiso entre los grupos políticos para que el Plan General sea respetado, «y que si hay modificaciones del mismo, sea algo excepcional, no que esa modificación y esa vulneración sea la norma, como ha venido ocurriendo hasta ahora».

En el Solar de Caballería, este grupo apuesta por un aparcamiento subterráneo, y la ubicación en la superficie de espacios libres y verdes junto con un edificio singular (centro cultural, Palacio de Justicia, o biblioteca universitaria) y «un cierto uso residencial» con viviendas de protección oficial.

ACCESO A FUENTES BLANCAS

Las sugerencias de IU plantean la prolongación de la calle Sonsoles Ballvé, a través de la Deportiva Militar, para crear un nuevo acceso hacia Fuentes Blancas con objeto de comunicar Gamonal con este parque. IU considera inconveniente el enlace entre la N-I y la carretera de Santander, al Norte de Villímar. También propone una nueva vía desde San Pedro y San Felices y el Oeste de la ciudad con la carretera de Madrid.

Sobre espacios verdes, pide la eliminación o reducción del suelo urbanizable previsto al sur de La Quinta y Fuentes Blancas, ya que es incompatible con la preservación de estos enclaves.

Además, plantean la ampliación del parque Félix Rodríguez de la Fuente con los terrenos de la antigua «Clesa», y la cubrición del cauce del Vena a lo largo de la avenida de Reyes Católicos hasta General Vigón, para lograr más espacio peatonal y para bicicletas.

En otro apartado, IU pone de manifiesto la falta de definición de un modelo de ciudad, y pide que se justifiquen algunos plateamientos contradictorios con los del «Delta Sur».

Este último contemplaba el crecimiento preferente hacia el Sur y el Oeste, mientras el avance del Plan apuesta fundamentalmente por el Norte, una orientación que va en contra de las tendencias históricas de la ciudad, según IU. También propone calcular la capacidad residencial e industrial programada en los núcleos periféricos, ya que previsiblemente atraerán población de la capital.

Sobre las industrias en el casco urbano, IU cree conveniente realizar una ordenanza de transformación en vez de recalificar los terrenos, lo que podría propiciar un proceso de desmantelamiento.

Convergencia Ciudadana por el Desvío defiende que su opción sería más barata

Cifran el coste total en 20.000 millones, a descontar lo obtenido por los terrenos liberados

❑ **BURGOS.-** Convergencia Ciudadana por el Desvío, tras analizar las declaraciones del gobernador sobre la «solución final» del soterramiento, asegura que las mismas ponen de manifiesto las grandes ventajas económicas, urbanísticas y de realización del desvío.

En el caso de Burgos, el desvío contempla un total de ocho pasos principales a distinto nivel, salvables mediante soluciones sencillas; puentes isostáticos de vigas prefabricadas sobre estribos de hormigón apoyados a su vez en muros de tierra armada, con vanos de longitudes cortas (20 metros). Estos pasos serían elevados sobre las carreteras existentes, siendo los más importantes los destinados a salvar las actuales de Santander y Valladolid, y las rutas de acceso al polígono de Villalonquéjar. Al Sur de Villatoro se contempla el trazado en trinchera.

Aclaran que un vano de 20 metros es capaz de salvar una calzada tipo redia, con dos carriles por sentido, incluídos los arcenes, bermas y cunetas.

En el apartado de movimiento de tierras no es previsible que se llegue a la decena de metros en desnivel. En ningún caso, tanto en desmonte como en terraplén, y las trazas consideradas para el desvío presentan un desnivel total de 64 metros en sus 16 kilómetros de longitud, un kilómetro menos que el actual trazado, lo que supone una pendiente media de 4 milésimas, es decir, un perfil prácticamente llano.

Tampoco tiene este trazado necesidad –añade Convergencia–, en modo alguno, de túneles, solución que siempre resulta problemática en ingeniería, ni, como se ha dicho, de costosos viaductos.

Convergencia, fundamentándose en referencias presupuestarias del AVE y trasladando los costos a un desvío más simplificado, con previsión y actualización de presupuestos, en el estudio básico de viabilidad de esta opción, se ha fijado un costo de mil millones por kilómetro, a los que hay que sumar expropiaciones y la nueva estación de viajeros. Así –indican– se globaliza un montante económico que incluye los nuevos enlaces del directo Madrid-Burgos y el Santander-Mediterráneo, junto con los ramales de acceso a Villaonquéjar, «lo que totaliza una inversión sin incógnitas de construcción no superior a 20.000 millones».

A su juicio, hay que sumar a este asumible presupuesto las grandes liberaciones de terrenos que potencia la gran avenida urbana que sustituya al actual trazado desde Villalbilla a Villafría.

PROPUESTA DE IU

Por su parte, los concejales de IU han incluido la opción del desvío en el escrito de alegaciones al avance del Plan General de Ordenación Urbana, que ayer dieron a conocer en rueda de prensa.

En sus sugerencias, IU afirma que esta alternativa al soterramiento es «más completa, casi definitiva desde el punto de vista urbanístico, más apta para asumir los desarrollos técnicos del transporte ferroviario; menos compleja y más económica».

IU propone la elaboración de un plan de etapas, con prioridad para actuaciones que cuentan con consenso y «que por ser aspectos parciales pueden ser abordadas de inmediato», como el caso del traslado de la estación de mercancías a Villafría y el desvío Oeste del Santander–Mediterráneo.

Red Concesionarios Red Concesionarios Red Concesionarios Red Concesionarios Red Concesionarios Red Concesionarios Red Concesionarios

AHORA PRIMERA

NISSAN

Ahora puedes ir en Primera desde 1.795.000* ptas.

* P.V.P. recomendado (transporte, IVA e impuesto de matriculación incluidos) en península y Baleares. Promoción válida para vehículos en stock.

A. MOLLEDA

CENTRAL: CTRA. DE MADRID, km 234 (MONTE DE LA ABADESA) - BURGOS • SERVICIO RAPIDO: AV. GENERAL VIGON (ESQUINA GLORIETA BILBAO) - BURGOS

M.C.D. 2018

«Ferrovial» acabará la obra del colegio «Las Torres»

❑ **BURGOS**/A.UREÑA.–La empresa «Ferrovial» se hará cargo de las obras de terminación del colegio público «Las Torres», del G-3, y de la ampliación de 20 unidades del Instituto de Formación Profesional «Merindades de Castilla» de Villarcayo.

La mesa de contratación del Ministerio de Educación y Ciencia, reunida el pasado miércoles en Madrid, decidió la adjudicación de las obras a «Ferrovial», después de analizar y baremar con criterios absolutamente objetivos las ofertas de las más de cuarenta empresas presentadas a la licitación y después de conocer los informes de los técnicos del Ministerio, según informó el director provincial de Educación, Antonio Fernández Santos.

La finalización de «Las Torres» se ha adjudicado, de forma provisional, por 199.711.772 pesetas, y la del instituto «Merindades de Castilla» por 247.821.749.

REUNION PARA CONOCER EL PROGRAMA DE TRABAJO

Ayer mismo, el delegado de zona de «Ferrovial» acudió a conocer el estado de las obras de construcción del colegio del polígono G-3, «para poder organizar cuanto antes un programa de trabajo».

Fernández Santos y representantes del Consejo Escolar y de la directiva de la Asociación de Padres de «La Torres» tienen previsto mantener una reunión a lo largo de la próxima semana con responsables de la empresa con el fin de conocer la situación de las obras, el programa de trabajo que tienen previsto llevar a cabo y «ver en qué plazo de tiempo se estima que puede estar acabado».

Los padres de los 230 alumnos de Educación Infantil, Primaria y EGB del centro escolar y la Delegación Provincial han mostrado su interés en que se aceleren al máximo los trabajos de finalización del colegio con el fin de que puedan estar allí el próximo curso, dadas las malas condiciones del actual edificio.

Los padres mantienen su deseo de que el nuevo esté disponible en septiembre u octubre y Fernández Santos confía en trasladar a los estudiantes «al comienzo del segundo trimestre, en el mes de enero».

«Medina Azahara» actuará mañana por la noche en la plaza de Santiago

«Plato fuerte» de la Semana Cultural, organizada para celebrar el Día de la Región

DB

El emblemático grupo andaluz presentará en Gamonal su último álbum «Dónde está la luz»

❑ **BURGOS**/A.UREÑA.–La plaza de Santiago del barrio de Gamonal-Capiscol será el escenario mañana de la presentación del álbum «Dónde está la luz», último trabajo discográfico del legendario grupo andaluz de rock «Medina Azahara».

La presencia del grupo musical es el «plato fuerte» de la Semana Cultural organizada por los hosteleros de la zona de la plaza de Roma de Gamonal, para conmemorar el Día de Castilla y León, que se celebra mañana sábado. El concierto, de carácter gratuito, tendrá lugar a las doce de la noche.

«Dónde está la luz» es el octavo trabajo del grupo y apareció el pasado mes de octubre. El primer single publicado del mismo, «No quiero pensar en ese amor», consiguió el disco de oro en tan sólo dos meses.

La capital burgalesa será una de las primeras paradas de «Medina Azahara», que ha iniciado ahora una nueva gira para presentar las once canciones del último álbum y recordar algunos de los temas más conocidos de sus anteriores trabajos.

El que presentan en esta gira cuenta con canciones como «A toda esa gente», a modo de saludo a sus incondicionales, «La tierra perdida (O.U.A.)», en homenaje a la Organización de la Unidad Africana y su lucha por mitigar los males de los niños de Africa o «Palabras de libertad», con ritmos celtas y armonías árabes, producto de uno de sus conciertos por tierras gallegas.

Otros temas como «No necesito palabras» y «El pozo sin sed», contienen el sonido inconfundible de los «Medina», que alternarán con algunas baladas llenas de sentimiento y musicalidad.

«Medina Azahara» es uno de los grupos consagrados del «rock andaluz», nació en 1980, ha publicado ocho discos y paseado sus canciones por todo el mundo. Ha pasado por varias fases, en la que se ha renovado parte de la formación, de la que forman parte ahora Manuel Martínez en la voz, Pablo Rabadán, teclados, Francisco Ventura, guitarra, Manuel Reyes, batería y José Miguel Fernández, bajo.

HOY, SANTHUNDER BAND

Por otra parte, la cita es hoy a las once de la noche, también en la plaza de Santiago, donde actuará el grupo santanderino «Santhunder Band», una banda de «rock and roll» típica, que interpreta piezas clásicas de los años sesenta y setenta.

El Ayuntamiento presenta su servicio de videotex

Coincidiendo con la presencia del Arcobús en Burgos, el próximo lunes en el Espolón

❑ **BURGOS**/A.UREÑA.–El Ayuntamiento burgalés presentará su servicio de videotex el próximo lunes a las doce de la mañana en el Arcobús, una unidad móvil del Ministerio de Obras Públicas, Transportes y Medio Ambiente (MOPTMA) que expondrá y demostrará las aplicaciones de los servicios avanzados de telecomunicaciones. El Arcobús estará instalado en el paseo del Espolón los días 25 y 26.

Coincidiendo con la presencia del Arcobús en Burgos, el teniente de alcalde, Javier Pardilla y el responsable de los servicios de Ingeniería Industrial del Ayuntamiento, Alfonso de la Fuente presentarán el sistema de videotex que el municipio viene desarrollando desde hace aproximadamente un año, con la financiación de la Unión Europea.

Durante este período se ha diseñado el programa y las aplicaciones que este nuevo sistema de comunicación puede suponer como servicio al ciudadano.

El videotex es un banco de datos que funciona por medio de una terminal de ordenador, en la que se puede consultar cualquier tipo de información y a través de la cual se conecta con otros dos mil puntos informativos en toda España.

TODA LA INFORMACION MUNICIPAL

Según Alfonso de la Fuente, a través del programa que se ha diseñado, el ciudadano podrá disponer toda la información relativa a las distintas dependencias administrativas y servicios del Ayuntamiento burgalés, el calendario del contribuyente y otros temas municipales que le puedan interesar.

Además, a través del videotex se podrán hacer todo tipo de consultas sobre la ciudad, de tipo general, histórico y turístico, el censo electoral, su territorio y población, las instalaciones deportivas, servicios de autobuses urbanos, líneas y horarios y las bibliotecas disponibles, entre otros aspectos municipales.

Una vez finalizado el desarrollo del programa, el Ayuntamiento estudiará instalar diversas terminales en diferentes puntos de la ciudad, hoteles, colegios y otros lugares de interés, con el fin de que cualquier ciudadano pueda tener acceso a la información que precise.

Este sistema, que tiene múltiples posibilidades de información como ofertas de empleo, obras, etc, está ya disponible en otros Ayuntamientos españoles y ha sido desarrollado también por la Cámara de Comercio, sobre asuntos de carácter industrial, y las Cajas de Ahorro.

DISTRIBUCIONES J. J. CHAPAR

Knorr o MAIZENA

DESCAFEINADO EN GRANO PARA CAFETERA

Cafecitt

PENTASA III, NAVE 165
TELEFONO 48 16 22 BURGOS

HASTA EL DIA 24
EN 1.ª FERIA «GAMONAL 94»

CHOCOLATES

M.C.D. 2018

Actuación del ballet «Scherezade», en el Día de la Danza

❑ **BURGOS.-** Con una demostración de diferentes tipos de danza, a las 20,00 horas, en el salón-teatro que la Caja Municipal tiene en Vigón, el Ballet Scherezade conmemora hoy el Día Internacional de la Danza.

Esta fecha es muy significativa, ya que en toda Europa se dedica una día al año a resaltar la belleza y plasticidad de la danza, en todas sus modalidades: clásica, carácter, contemporáneo y, en nuestro país, danza española. La entrada a la demostración es libre.

Este ballet, y sus responsables, desean que este día no sea uno más en el calendario, y que la palabra ballet no sea extraña, ni algo aburrido. Por ello, el programa que ofrecerán en el transcurso de su actuación se iniciará con Danza Carácter, en la que se ofrecen tres obras de Piazzola (Argentina).

«LA BELLA DURMIENTE»

Seguidamente, el Ballet «Scherezade» ejecutará una Danza Clásica, con la interpretación de «En una tarde de Verano» (inspirada en una obra de Tchaikovsky), con variaciones del ballet «La bella durmiente», «El cisne», «Vals de Tchaikovsky», etc.; y terminarán con Danza Española «La vida breve» (clásico español» y flamenco (guajira, bulerías, sevillanas y rumbas».

El grupo burgalés «La Parte» graba en Madrid su primer disco, «Por la puerta de atrás»

❑ **BURGOS.-** El grupo burgalés «La Parte» acaba de grabar en los estudios Sonoland de Madrid su primer disco de larga duración, titulado *Por la puerta de atrás*.

«La Parte», conjunto de música pop integrado por Fernando Juárez (vocalista), Rafael Mondragón (bajo), Pepe Ruiz (batería), Celestino Escolar (guitarra) y Javier Moreno (teclados), se proclamó vencedor del VI Concurso Pop-Rock organizado por el Ayuntamiento en 1989, galardón que les permitió grabar su primera maqueta, ofreciendo a renglón seguido numerosos conciertos por distintas localidades de la provincia y de la Comunidad.

Las doce canciones incluídas en este segundo trabajo hablan del amor, de su pasión por el dinero y la cerveza e incluso dedican un tema al genial Fred Astaire.

Conscientes de que registrarán pérdidas aún vendiendo los mil ejemplares que se editarán de esta obra –la grabación en los citados estudios, en los que también han grabado Emilio Aragón, Duncan Dhu o Rosario Flores, les ha supuesto un desembolso de millón y medio de pesetas–, «La Parte» espera que su difusión les abra las puertas de los circuitos musicales más importantes del país.

Apertura de la exposición de Francisco Espinoza Dueñas

❑ **BURGOS.-** El conocido artista Francisco Espinoza Dueñas inaugurará hoy, en el hotel «Fernán González» –20,30 horas–, una exposición integrada por unas 50 obras, en las que muestra sus creaciones en el campo del dibujo, el grabado, la pintura y la cerámica.

El maestro Espinoza regresa a Burgos desde su nueva residencia en la localidad sevillana de Constantina, donde ha desarrollado interesantes proyectos pedagógicos. Durante la primera jornada de la exposición, que podrá ser visitada hasta el 6 de mayo en el horario comprendido entre las 14 y las 21 horas, Espinoza Dueñas disertará sobre «El taller», como centro de vida, amor y creación.

AYUNTAMIENTO DE MEDINA DE POMAR

El Pleno Municipal, en sesión ordinaria celebrada el día 25 de Marzo último, acordó aprobar inicialmente la Propuesta de Modificación Puntual de las NN.SS. Municipales relativa al Plan Parcial del Polígono Industrial de Navas promovido por este Ayuntamiento.

El expediente se encuentra de manifiesto en la Secretaría Municipal por plazo de un mes, pudiendo ser examinado por las personas interesadas y formular las alegaciones u observaciones que estimen pertinentes.

Medina de Pomar, a 12 de Abril de 1994.

El Alcalde,

llegible.

Ahora Galerías le da más.

20% de descuento en **lencería** y **corsetería**.

15% de descuento en **zapatería** y **canastillas**.

10% de descuento en **pequeño electrodoméstico**, **perfumería**, **cosmética** y **libros**.*

* 23 de Abril, Día del Libro

Más regalos, mejores precios, más ventajas.

Niños. Regalo seguro por compras de más de 6.000 ptas.

Jóvenes. Sorteo de **un millón** de ptas. en viajes y mochilas de regalo.

Día de la Madre. Por compras de más de 5.000 ptas., **regalo de un disco compacto** de música clásica.

Libros. Por la compra de un libro, **2 de regalo**.

Pague en 6 meses.

Sin entrada ni intereses.

M.C.D. 2018

GASTRONOMIA

Escaparate desaprovechado por la alimentaria de la provincia

Se acusaba la ausencia de firmas relacionadas con el queso fresco y la morcilla de nuestra provincia

FUYMA

❑ Quienes nos movemos –de un modo libre y sin ninguna clase de claudicaciones– en el mundo de la gastronomía, sabemos muy bien que la asistencia personal dentro del anonimato a ferias, exposiciones, salones y convenciones del Ramo nos resulta gratificante en extremo, por aquello que de un modo directo y objetivo adquirimos una serie de referencias y conocimientos como base documentada –sin servilismo alguno– para posteriormente reflejar nuestros comentarios en una línea de sinceridad absoluta.

Muy diferente y perjudicial resulta el que otros que se denominan «escribidores gastronómicos» acudan al socaire de invitación mendigada y con la exclusiva misión de previa entrega de sus tarjetas, esperan una inmediata compensación en especie. Desgraciadamente hay personajillos que recurren a tan reprobable proceder y no les da vergüenza alguna salir del recinto con estuches o envases quedando, además, a la espera de otros envíos por mensajería. Conocemos casos concretos, que no vamos a denunciar por supuesto, pero profesionalmente nos resulta lamentable se haya llegado a esa situación, en cierto modo bastante similar, a la entrega de sobres en el variopinto mundillo del toreo.

Se ha celebrado la pasada semana en el Pabellón de Cristal, de la madrileña Casa de Campo, el VIII Salón Internacional del Club de Gourmets. 400 expositores, más de 2.000 productos y una asistencia superior a los 25.000 visitantes profesionales, ha discurrido esa muestra que ha tenido el colofón del campeonato de España de cocineros, el primer concurso de cortadores de jamón y la cata comentada de los mejores vinos del país. Como puede deducirse por esa síntesis expositiva, la presencia del profesional era obligada, máxime cuando uno quería comprobar «in situ» qué grado de valoración alcanzaba la industria agroalimentaria de nuestra región.

APORTACION REGIONAL

Desde luego que nos interesó sobremanera todo y cuanto allí quedaba expuesto, y no vamos a cometer la ingenuidad de intentar relatar con carácter generalizado lo que vimos y presenciamos, pero sí ocuparnos –por entender que de un modo directo más nos interesa– la aportación castellano-leonesa.

Pues bien, uno que dentro de este año estuvo en la Feria Internacional de Turismo, en Madrid, y en Alimentaria, de Barcelona, si bien tanto uno como otro evento con una expansión muchísimo más dilatada que este VIII Salón Internacional del Club de Gourmets, tiene que decir que las sendas instalaciones –la de Alimentos tradicionales de Castilla-León y la de Denominaciones de Origen Vinícolas de la región– han superado con creces a las dos anteriores. La ubicación de uno y otro stand ocupaban lugar de primacía, lo atractivo de su presentación respondía a un concepto expositivo con originalidad y eficacia. Había espacio suficiente, resultaba cómodo el tránsito, se contaba con apoyo publicitario suficiente y se dosificaba acertadamente la probatura de una gran parte de los productos presentados.

Medio centenar de firmas de la región figuraban en uno y otro stand. Quizás, y para ediciones posteriores, resultaría más eficiente contar con un solo espacio e incluso arropar en el mismo, a aquellas otras marcas que contaban con stand propio, si bien en este sentido, cada cual es muy libre de su aportación al conjunto autonómico, contar con espacio propio o compartido, fuera de esa unidad.

Sobre Burgos, acusamos la ausencia de firmas de primerísima fila del sector, pero no obstante, en el sector de lácteas y quesos (aparte de Pascual Hermanos con amplia instalación para su variada gama de productos) concurrió «Mantequería Las Nieves», de Espinosa de los Monteros. En carnes y embutidos, también una sola presencia «Embutidos Ríos», de Villarcayo. En vinos estuvimos más cumplidamente representados: Bodegas Fuentespina, Bodegas Pascual, de Fuentelcésped; Bodegas Félix Callejo, de Sotillo de la Ribera; Bodegas Santa Eulalia, de La Horra, Vizcarra Ramos, de Mambrilla de Castrejón y Bodegas Ismael Arroyo, de Sotillo de la Ribera, además y por supuesto, del Consejo Regulador de la D.O. Ribera del Duero, con la testimonial presencia de casi la totalidad de sus elaborados y los stands individualizados de las marcas Pérez Pascua y Valduero.

Notamos la ausencia de la quesería así como de la chacinería provinciales, dentro de esa amplia gama de alimentos tradicionales. Por cierto sí estaba la firma Sierra de Salas, pero como procedente de la localidad soriana de Duruelo, y la aportación villarcayense se limitaba a una corta muestra de embutidos al vacío. Intentamos averiguar el por qué no estaban nuestro queso fresco y nuestras morcillas. Se nos dijo que por tratarse de productos perecederos no fue aconsejable su presencia, pero se daba la circunstancia de que se contaba con expositores refrigerados, y ahí sí estaba la carne de morucha de Salamanca y la carne avileña, de Avila.

Se ha dicho que la competencia es el abrasamiento necesario del mundo. Y hay que quemar todas cuantas posibilidades se presenten.

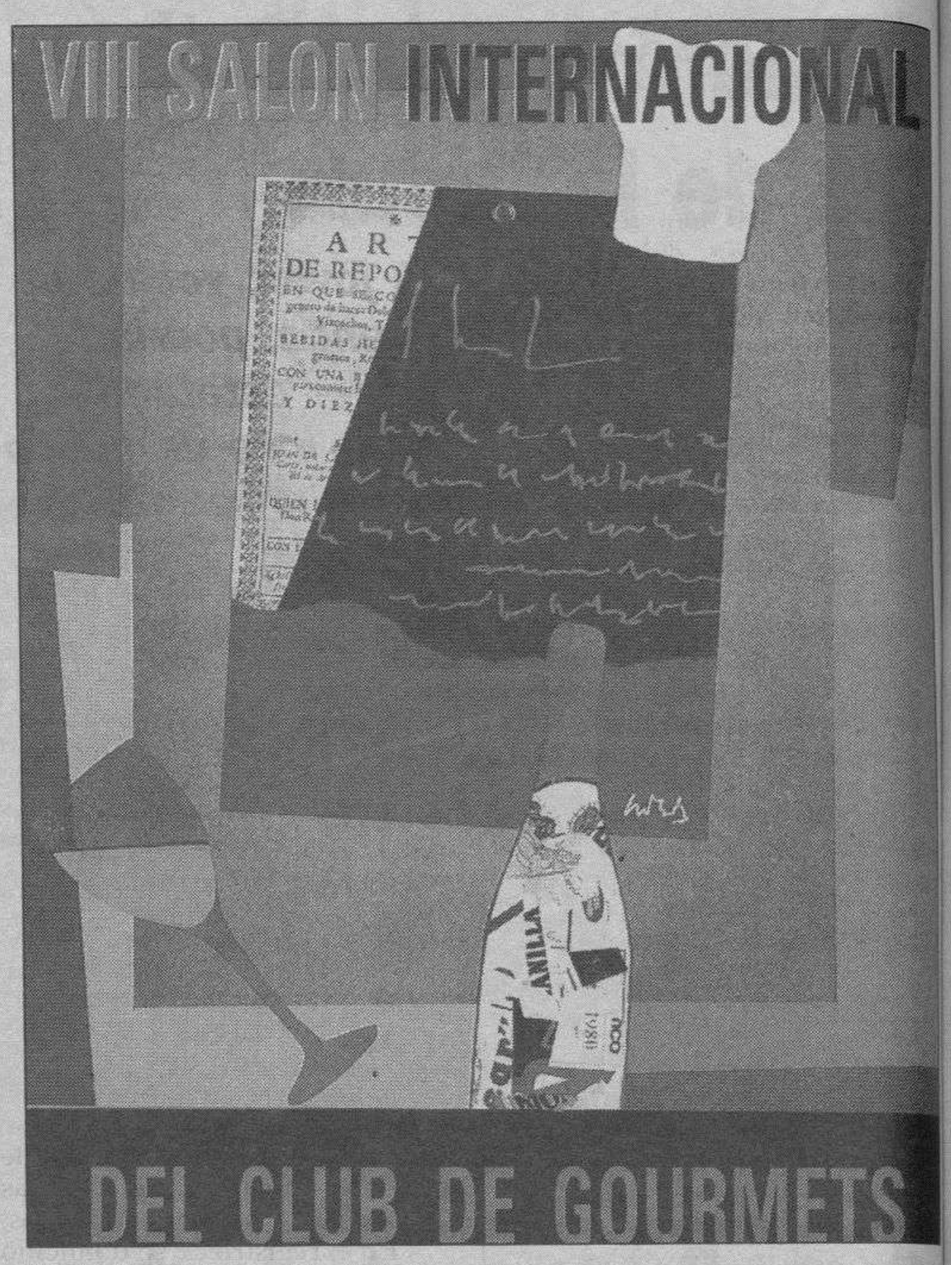

Cartel anunciador del salón, en el que hubo 400 expositores

«La cesta de la compra»

LUIS SAN VALENTIN

❑ De nuevo con ustedes a través de este espacio titulado «La cesta de la compra».

Antes de pasar adelante y en atención a cuantas personas se han interesado por ello, deseo pedirles disculpas en nombre de DB y en el mío propio, por el hecho de la no publicación el pasado viernes –como es habitual– del espacio que nos ocupa, lo cual ha sido debido a causas ajenas a nuestra voluntad.

Pasando a lo que importa, ¿les parece bien que aclaremos algunos conceptos sobre determinadas creencias?.

El hecho de que la carne de cerdo esté excluida en muchos casos de la alimentación diaria bajo el pretexto de su acusada riqueza en grasas no es del todo cierto, ya que depende de la parte anatómica de que proceda. Por ejemplo el solomillo y las chuletas no contienen más grasa que otro tipo de carnes. ¿No les parece?

Cuando se dice que los yogures descalcifican, se está faltando a la verdad, ya que éstos resultan ser una excelente fuente de calcio, hasta tal punto que en este elemento, un yogur, es equivalente al que contiene un vaso de leche.

Tampoco es cierto que para asegurar el buen funcionamiento del organismo se deban beber dos litros de agua por persona al día, ya que de una parte depende del individuo y de otra de su alimentación, puesto que una importante cantidad se ingiere a través de los alimentos, considerándose como suficiente un litro diario.

Otra de las falsas creencias es que la leche descremada no contiene calorías, ya que de lo único que carece es de grasa, permaneciendo de ella el resto de los componentes. Al llegar a este punto, me van a permitir que les comunique como, en lo que a mí respecta, prefiero la leche completa y si puede ser certificada. Así de sencillo.

Y ya que hacemos alusión a la leche, se me ocurre recordarles aquello de que con objeto de limitar en lo posible los intensos olores que se desprenden cuando tengan que freír algunos pescados, sobre todo si se trata de sardinas o anchoas, pueden rociar éstos con un poco de limón o pasarlos por un poco de leche, con lo cual, por añadidura, ganarán en sabor.

Cambiando de tema, considero un deber informarles de como, la pasada semana, –ya saben que por comer, lo que se dice comer, no doy un paso– tampoco participé en ninguna clase de ágapes o similares, lo cual, no me viene nada mal, ya que, de cara a las próximas, jornadas se presenta bastante movido. A modo de anticipo, visité el «VIII Salón Internacional de Club de Gourmets», celebrado en Madrid (Casa de Campo) los días 15, 16, 17 y 18 del mes en curso, y espero estar presente en las «XVII Jornadas Gastronómicas del Cordero», acontecimiento que se llevará a cabo del 15 de abril al 9 de mayo en el Mesón de la Villa de Aranda, bajo la dirección de mis amigos Eugenio y Sery.

En cuanto a la recetita de turno, esta resulta como sigue:

REVUELTO DE BACALAO CON AJETES

Para 4 personas.

Ingredientes.– 400 gr. de lomo de bacalao desalado durante 36 horas; 24 ajetes pelados y picados; 2 pimientos rojos de bote troceados; 4 cucharadas de aceite y 3 huevos batidos sazonados de sal.

Elaboración.– En un recipiente se dispone el bacalao, se cubre de agua, se somete al fuego cuando rompa a hervir se retira, se suprimen pieles y espinas, se desmenuza y se reserva. A continuación se vierte el aceite en una sartén, se rehogan los ajetes, se incorpora el pimiento, se hace lo mismo con el bacalao y se sigue rehogando. Por último, se añaden los huevos, se revuelve bien todo ello, procurando que quede cuajado pero jugoso. Se sirve caliente, acompañado, si se desea, de unos costrones de pan frito.

EXCMO. AYUNTAMIENTO DE BURGOS

LAS GLOSAS EMILIANENSES Y SILENSES

Hoy viernes 22 de abril, a las 20 horas, presentación del libro:

"LAS GLOSAS EMILIANENSES Y SILENSES"

Acto que tendrá lugar en el Antiguo Monasterio de San Juan.

Entrada libre

SU ANUNCIO VENDE MAS EN

Diario de Burgos

Telf. (947) 26 83 75 – Fax (947) 27 72 19

M.C.D. 2018

SUCESOS

Recorre 34 Kms. de autovía en sentido contrario

❑ **BURGOS.**-Fuerzas de la Guardia Civil han detenido en la autovía de la N-I, Madrid-Irún, en el término municipal de Lerma, a un conductor que, en estado de embriaguez, circulaba por el carril contrario.

En el momento de la detención, el conductor circulaba en dirección hacia Madrid y había recorrido un total de 34 kilómetros, sin que se produjeran accidentes con otros vehículos con los que se cruzó.

Una vez sometido a la prueba de la alcoholemia el individuo, cuya identidad no ha sido facilitada, dio un resultado positivo de 1,95 gramos por 1.000 centímetros cúbicos en sangre, cuando lo permitido es de 0,8.

Sustraen 400.000 pesetas de una tienda de bebidas

❑ **BURGOS.**-De un establecimiento de bebidas, sito en la avenida General Vigón, personas desconocidas han sustraído 400.000 pesetas que estaban guardadas en una caja de caudales portátil, así como talonarios y libretas bancarias. Los individuos utilizaron una llave falsa para penetrar en el interior del comercio.

Por otro lado, del escaparate de un comercio de confecciones sito en la calle Madrid, autores desconocidos sustrajeron prendas de vestir, valoradas en 75.000 pesetas.

Funcionarios de la Brigada de Seguridad Ciudadana han detenido a M.I.C., de 39 años, por estar reclamado por la autoridad judicial.

La Policía detiene a un presunto falsificador de tarjetas de crédito

El joven, vecino de Aranda, podría haber estafado algo más de millón y medio de pesetas

❑ **BURGOS.**-La Brigada Provincial de Policía Judicial de la Comisaría de Burgos ha detenido a un joven, cuya identidad responde a las iniciales H.C.M., como presunto autor de varias estafas mediante la falsificación de tarjetas de crédito.

El detenido, de 23 años y vecino de Aranda de Duero, podría haber estafado una cantidad aproximada al millón y medio de pesetas.

Según datos facilitados por el Gobierno Civil de Burgos, en el momento de la detención se le ocuparon varias tarjetas de crédito, extractos de cuentas bancarias y otros documentos.

En el registro de su domicilio se intervinieron un ordenador con información bancaria, un lector-grabador de bandas magnéticas, una cinta de vídeo que utilizaba para la confección de tarjetas, un imán borrador, diversas tarjetas de crédito manipuladas y numerosos extractos de cuentas de cajeros automáticos.

Esta detención es fruto de investigaciones que comenzaron el pasado mes de diciembre, cuando se conocieron las primeras extracciones fraudulentas. Los reintegros de dinero se conseguían falsificando la banda magnética de una tarjeta, no necesariamente de crédito, en la que se grababan los datos que contienen los extractos que expiden los cajeros automáticos. El detenido obtenía el número secreto visualmente cuando operaban las víctimas potenciales o impregnando el teclado del cajero con alguna sustancia que permitía después apreciar la huella en los números pulsados.

A la vista de los hechos ocurridos, la Policía recomienda a los usuarios de los cajeros automáticos que se aseguren que no son observados por alguna persona en el momento que teclean su número secreto y que no tiren a la papelera del cajero los extractos de las operaciones. Además, aconseja que si observan que el teclado se halla impregnado de alguna sustancia, den cuenta de la anomalía.

DB

La Policía intervino tarjetas de crédito y extractos de cuentas.

Isidro Bocanegra, premiado en Ginebra

❑ **BURGOS.**- El burgalés Isidro Bocanegra Marquina ha obtenido el Premio al invento español, ofrecido por la Fundación García Cabrerizo, por su motor con cilindros paralelos y dos cámaras comunicantes.

Este premio se concedió dentro del XXII Salón Internacional de Invenciones de Ginebra, donde los españoles, según informa «Efe», cosecharon un notable éxito, al igual que en ediciones precedentes, al obtener varias medallas de oro y distinciones especiales.

No obstante, el Gran Premio fue otorgado a un ciudadano chino por un electrocardioscopio transportable destinado al gran público.

Isidro Bocanegra, burgalés cercano a cumplir los cuarenta, no es nuevo en estas lides ginebrinas. En 1987 ya obtuvo el tercer premio y medalla de bronce en el Concurso Internacional de Inventores, gracias a su «pulsera magnética», que presentaba importantes cualidades para calmar el dolor y actuar de sedante.

Desde muy joven se dedica a la creación de inventos de diversa índole, al igual que parte de su familia, también amante de la invención de objetos magnéticos. Cuenta con un importante curriculum de galardones obtenidos en certámenes nacionales e internacionales, especialmente por un «anti-robo», realizado con su hermano, que le reportó una medalla de oro.

ALFA IMOLA.
EN SU MEJOR MOMENTO

Por prestaciones, equipamiento y precio. ALFA IMOLA, un deportivo que lo tiene todo:

- Aire acondicionado.
- Dirección asistida.
- 90 CV.
- Inyección electrónica.
- Llantas de aleación.
- Asientos deportivos.
- Spoiler trasero.
- Volante regulable en piel.
- Cierre centralizado.
- Elevalunas eléctricos delanteros.
- Faros antiniebla delanteros y traseros.
- Dos espejos externos color carrocería.
- Preinstalación de radio.

Ahora todo incluido por
1.540.000 Ptas.
(P.V.P. Península y Baleares incluye IVA, impuesto de matriculación, transporte y descuento promocional. No acumulable a otras ofertas).

Red de Concesionarios Alfa Romeo

SI SU COCHE TIENE 10 AÑOS O MAS, PAGUE 200.000* PTAS. MENOS
Alfa Romeo dobla la subvención del Gobierno. Consiga un ALFA IMOLA por 1.340.000 Ptas.
*Incluye 100.000 Ptas. de subvención gubernamental.

M.C.D. 2018

MEDINA DE POMAR

La poetisa mirandesa Felicitas Iñiguez abre el telón de la VI Semana Cultural

DB

La poetisa Felicitas Iñiguez.

MEDINA/E. GONZALEZ.- La poetisa mirandesa Felicitas Iñiguez Fernández recitará versos suyos esta tarde en el escenario de la Caja de Ahorros Municipal como prólogo de la sexta edición de la Semana Cultural de Medina, organizada por la Asociación de Amas de Casa «Reina María Cristina».

El recital poético, una de las novedades de la Semana Cultural, presenta a una desconocida para el público medinés, aunque la versista atesora carisma y virtudes que engancharán al auditorio. La poetisa, conocida en los ambientes literarios, derrocha garra y sensibilidad y su mundo poético es inconfundible con versos íntimos y sencillos, según los entendidos.

Felicitas Iñiguez, entusiasta seguidora de la generación del 98, recitará poemas suyos durante 40 minutos, abriendo una jornada que continuará con una audición musical, a cargo de los alumnos del Conservatorio Superior de Música de Bilbao «Juan Crisóstomo Arriaga».

Maruchi Septién, presidenta de la Asociación de Amas de Casa, afirmó que se trata de un doblete extraordinario para arrancar una Semana Cultural que esperan sea todo un éxito.

La inauguración de las Jornadas será mañana, a partir de las 12,30 horas, con una recepción de autoridades, unas palabras de la Asociación de Amas de Casa y una demostración de bailes regionales.

El pregón, que se celebrará a las 20 horas, estará a cargo de Mari Cruz Rodríguez Saldaña, directora general de Servicios Sociales de la Junta, y posteriormente ofrecerá una conferencia sobre el papel de la mujer en la sociedad actual.

PASEOS POR LA CIUDAD DE BURGOS

DOMINGO, 24 DE ABRIL

Diario de Burgos

Durante 16 semanas, todos los domingos, le entregaremos un magnífico fascículo a color dedicado a los rincones con más personalidad de nuestra ciudad

DOMINGO, 24 DE ABRIL 12.º FASCICULO

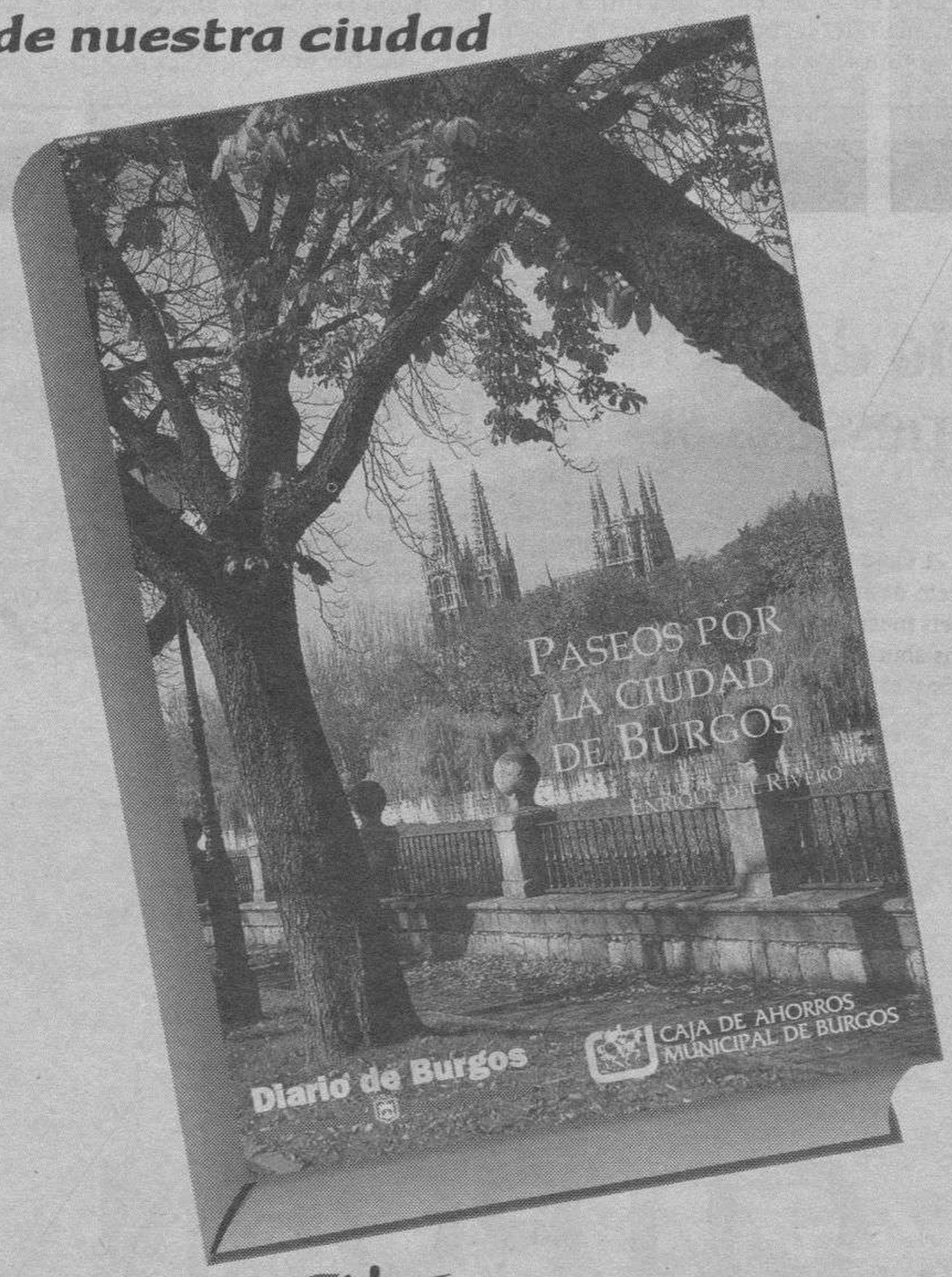

Diario de Burgos

BREVES

El PSOE pide a la Junta que permita utilizar la Residencia de Villarcayo

BURGOS.- Los procuradores socialistas en la Comisión de Bienestar Social han presentado una proposición en las Cortes de Castilla y León solicitando de la Junta que rectifique la negativa de la Dirección General de Servicios Sociales a que en la Residencia «Las Merindades» de Villarcayo se realice la Escuela de Deporte de la Diputación de Burgos.

Los socialistas manifiestan que la Residencia «Las Merindades» sigue sin utilizarse desde que el centro fue cerrado como unidad de protección de menores, aunque permanece en él la plantilla de servicios generales.

El PSOE califica de «demostración de ineptitud palpable» la negativa de la Dirección General de Servicios Sociales y acusa a la Junta de no buscar desde hace años destino al centro ni permite que se use para fines socialmente positivos.

Conferencia de Simón Portillo en Lerma sobre la familia

LERMA/BONI.- Simón Portillo, párroco de Santo Domingo de Guzmán, ofrecerá hoy una conferencia dentro de las actividades culturales que desarrolla el Circulo Católico de Obreros.

El sacerdote lermeño, que también es psicólogo y orientador familiar, hablará sobre «Familia y Comunicación» a partir de las 20,30 horas en el centro de costumbre.

Maratón de Fotografía en Salas de los Infantes

SALAS/C. GARCIA.- Durante la jornada de mañana se celebrará el sexto Maratón de Fotografía en el que podrán participar todos los fotógrafos, aficionados y profesionales.

El maratón comenzará mañana a partir de las once de la mañana y concluirá el próximo lunes a la misma hora. Todos los que se inscriban (en las oficinas municipales) deberán abonar 2.000 pesetas y recibirán un carrete de 36 diapositivas.

La entrega de los premios, que se realizarán por categorías (mejor serie, arte, fauna y flora, paisaje, gentes y tema libre), se hará el cinco de agosto en un acto en el que se proyectarán las diapositivas seleccionadas y las ganadoras.

M.C.D. 2018

DINERO

Antes de fin de mes puede ahorrarse dinero, mucho dinero, gracias a la campaña de apoyo de Citroën a las medidas del gobierno.

Oportunidades como esta son excepcionales. Ahora puede conseguir el Citroën AX, Citroën ZX y Citroën Xantia que usted deseaba ahorrándose dinero. Mucho dinero.

Y si no tiene un coche con más de 10 años, no se preocupe, en Citroën también se ahorrará dinero. Mucho dinero.

MUCHO DINERO

El cambio de coche recibirá una subvención de 100.000 pesetas si el viejo tiene más de 10 años

P. M. Madrid

El cambio de coche, si el viejo tiene 10 o más años, será más barato desde la próxima semana y durante seis meses. Casi 4,8 millones de los turismos ahora en circulación tienen más de 10 años: el 37% del parque. El Gobierno ha decidido seguir el ejemplo de Francia y Dinamarca, y atender a las insistentes peticiones de los fabricantes de automóviles. La vía elegida será subvencionar con 100.000 pesetas la compra de un turismo nuevo si se deja como chatarra uno de más de 10 años. En Francia, el impacto de una medida idéntica e[illegible] las ventas de automóviles ha sido [illegible]tacular, por lo que [illegible] sionaron a su fa[illegible] fendió [illegible]

CITROËN
RED DE CONCESIONARIOS

NO TE IMAGINAS LO QUE CITROËN PUEDE HACER POR TI

M.C.D. 2018

■ VILLANUEVA DE ARGAÑO

Buena música y actos religiosos completan el programa festivo

❑ **BURGOS**/S. GONZALEZ.- Esta noche comienzan las fiestas del Patrocinio de San José en la localidad burgalesa de Villanueva de Argaño.

Una verbena con la orquesta «Altozano» abre las fiestas de Villanueva de Argaño, que se prolongarán hasta el domingo.

Mañana, sábado, los niños tendrán la oportunidad de divertirse por la tarde con un castillo hinchable, mientras que jóvenes y mayores contarán con baile y verbena, ambos amenizados por la orquesta «Iman».

Por la noche, se celebrará un animado «karaoke» en el centro social de la peña «Club Sin Fondos».

El domingo, festividad del Patrón de la localidad, tendrá lugar la misa, en la que se ofrecerán al santo los productos de la tierra. Una vez concluida la ceremonia se celebrará una procesión por las calles.

La animación de una charanga riojana y el baile amenizado por «Jaguar» pondrán el punto final a un fin de semana festivo en Villanueva de Argaño.

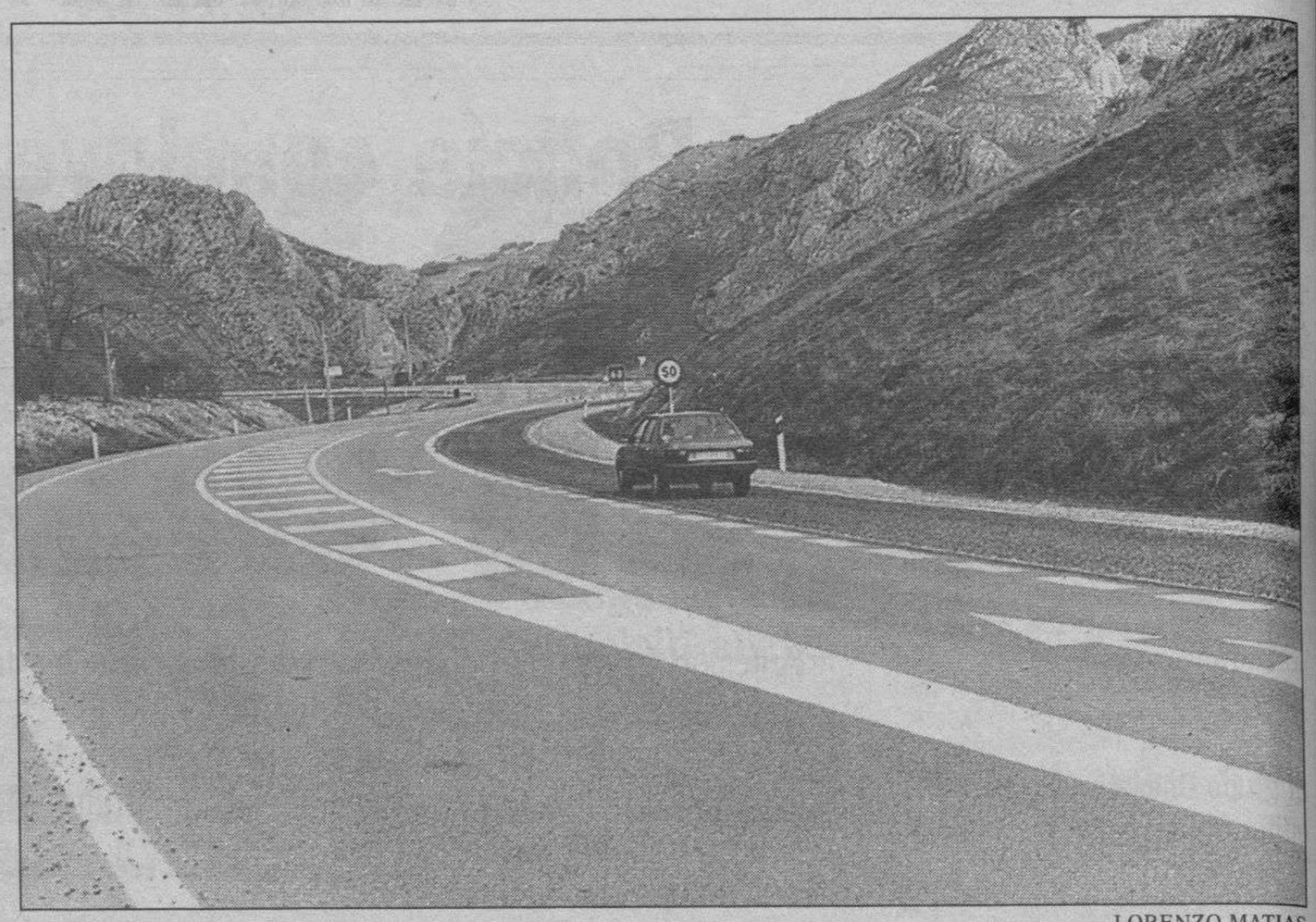

LORENZO MATIAS

CHAPUZA EN EL CRUCE DE SAN MARTIN DE UBIERNA.- Indignación ha causado entre los alcaldes de los municipios burgaleses que se encuentran en la N-623 la «chapuza», según calificaron ellos, que ha realizado el Ministerio de Obras Públicas en el cruce de San Martín de Ubierna, donde se separan la N-623 (Burgos-Santander por el Escudo) y la N-627 (Burgos-Santander por Reinosa). Los alcaldes explican que responsables del MOPT les han dicho que la medida de romper el asfalto y dejar toda la gravilla suelta (como se puede observar en la fotografía) se debe a que los automóviles no respetaban el límite de velocidad y se producían algunos accidentes. Curiosa manera de conseguir que los conductores respeten las señales.

■ VALLE DE TOBALINA

Casi treinta proyectos de turismo rural optan al concurso de la AMAC

SANTIAGO GONZALEZ
BURGOS

❑ Cerca de treinta proyectos de turismo se han presentado al concurso convocado por la Asociación de Promoción Económica del Entorno de Garoña, formado por las localidades del área de la central nuclear. Los alcaldes de la zona y los técnicos de desarrollo de la AMAC realizarán la selección, que durará más de un mes, de la que saldrán los tres ganadores.

Javier Cia, agente de desarrollo local de la zona de Garoña, manifestó que los objetivos de la campaña se han cumplido sobradamente sobre el papel, aunque ahora falta evaluar y estudiar los proyectos presentados por grupos de personas o sociedades de Madrid, Cataluña, Castilla, etc.

La pretensión del concurso era hacer promoción de la zona del entorno de Garoña, así como contar con un banco de proyectos que pudieran llevarse a cabo en la zona, bien por medio de promotores privados o por los propios Ayuntamientos.

Promotores públicos o privados podrán llevar a cabo las iniciativas presentadas

PROYECTOS REALIZABLES

Los tres proyectos ganadores recibirán un premio económico (el primero será de un millón de pesetas) y todos los presentados quedarán en propiedad de la Asociación de Promoción Económica del Entorno de Garoña para que pueda promoverlos quien lo desee. Javier Cia manifestó que existe interés en algunos de los que han presentado un proyecto en realizarlo luego en la zona, sin embargo si alguno no desea continuar con él pudiera realizarlo algún promotor de la comarca o de fuera, a quien se le facilitaría el proyecto sin coste económico.

La entrega de los premios se pretende hacer en medio de una fiesta popular, aunque aún no se ha determinado con seguridad una fecha.

Ana Juncal, responsable de la Oficina de Desarrollo Económico de los municipios del entorno de centrales nucleares, se encuentra precisamente estos días en la zona de Garoña, donde ha mantenido contactos y reuniones con los alcaldes.

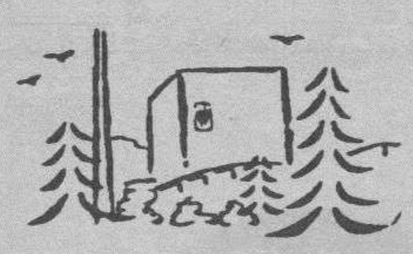

GAROÑA
INFORMA
MARZO1994

La producción de la Central de Santa María de Garoña en los tres primeros meses de 1.994 ha sido de 636,074 millones de Kwh. La energía generada desde el comienzo del CICLO-17 de operación (1-VI-92 hasta el 31-III-94) ha sido de 6.701 millones de Kwh.

Desde que comenzó su actividad en marzo de 1.971 - hace ahora 23 años - la instalación ha producido un total de 62.967,495 millones de Kwh.

Estas cifras son practicamente idénticas a las del mes de febrero, debido a la parada de recarga y mantenimiento de la central.

PRODUCCION MARZO

Durante el pasado mes de marzo la central de Santa María de Garoña produjo poca electricidad (84.000 Kwh) debido, como ya se ha mencionado, a la parada de recarga y mantenimiento que, desde el día 1 de marzo, se está desarrollando en la planta y que se prolongará por espacio de aproximadamente dos meses.

GAROÑA NOTICIAS

• Durante la presente Parada de Recarga, en que la central no produce electricidad, alrededor de 70 empresas colaboran con NUCLENOR en las diversas tareas que se están llevando a cabo.

En esta parada se han sustituido 112 elementos combustibles - de los 400 que hay en el núcleo del reactor - y se han realizado alrededor de 4.000 inspecciones y trabajos de mantenimiento, de entre los que destaca la sustitución del segundo rotor del cuerpo de baja presión de la turbina. Las actividades se desarrollan según los programas previstos.

• El pasado día 15 de marzo directivos de NUCLENOR, S.A.comparecieron, a petición propia, ante la Comisión de Industria, Comercio y Turismo de las Cortes de Aragón, donde explicaron el funcionamiento de la Central de Santa María de Garoña en 1993, así como los planes de la empresa para el año en curso.

• Durante la última semana de marzo visitaron las instalaciones de la Central de Santa María de Garoña un grupo de directivos de la empresa eléctrica japonesa TOKIO ELECTRIC POWER CORPORATION (TEPCO), que posee 10 reactores nucleares en operación. La visita respondía al interés de la empresa nipona por conocer los avances en I + D aplicados por NUCLENOR en la instalación de Santa María de Garoña.

MEDIO AMBIENTE

Durante el mes de marzo, al estar la central sin operar, los efluentes gaseosos y líquidos emitidos por la central han sido practicamente inexistentes, por debajo del 1% de la tasa anual establecida por la legislación vigente.

NUESTRO PERSONAL

En el transcurso del mes de marzo trabajaron en las instalaciones de la Central de Santa María de Garoña un total de 1.633 personas, de ellas 320 pertenecían a NUCLENOR y 1.313 fueron de 70 empresas de contrata, muchas de ellas radicadas en la zona de influencia de la Central. Este incremento tan significativo se debe a los trabajos relacionados con la parada de recarga y mantenimiento de la instalación.

PUERTAS ABIERTAS

Durante el mes de marzo visitaron el Centro de Información de la Central de Santa María de Garoña 36 grupos con un total aproximado de 1.500 personas.

Si está interesado en conocer nuestro Centro de Información, póngase en contacto con la Sección de Relaciones Exteriores. Tlf. (947) 34 94 00.

Central Nuclear de
Santa María de Garoña
(Burgos)

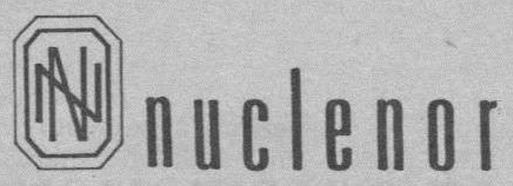

M.C.D. 2018

BREVES

Muestras de solidaridad con los trabajadores de Reposa

MIRANDA.-El comité de empresa de Montefibre Hispania se ha adherido a las muestras de apoyo que los trabajadores de la fábrica de Reposa están recibiendo después de los restrictivos planes previstos para la plantilla de esta instalación industrial. En este sentido, el comité de Montefibre Hispania manifiesta su total desacuerdo con la actitud de la empresa y expresa su apoyo solidario a las acciones que emprendan los trabajadores de la fábrica de Reposa.

El grupo «Iniciativa Joven» edita otro ejemplar de «Utopía»

MIRANDA.-El último número de la revista «Utopía» que edita mensualmente el colectivo juvenil local «Iniciativa Joven» critica con dureza en su editorial al alcalde de la ciudad, Julián Simón Romanillos, por la información que hizo pública respecto a las inversiones de la Corporación mirandesa en materia de juventud. Este nuevo número repasa en sus páginas centrales la situación laboral que atraviesa la ciudad, las actividades que piensa poner en marcha Amnistía Internacional, la creación del área de juventud de Izquierda Unida en Miranda y otros temas candentes de la actualidad local, como la polémica existente por la campaña de reciclaje de papel y cartón.

Dos centenares de personas en las Jornadas de Solidaridad

MIRANDA.-Alrededor de 200 personas desfilaron por la Casa de Cultura mirandesa para asistir al ciclo que el Comité de Solidaridad Internacionalista organizó, para debatir la realidad guatemalteca. La organización, satisfecha por la respuesta ciudadana que este ciclo ha tenido, al tiempo que subraya la escasa utilidad que tiene la ayuda humanitaria que recibe este país centroamericano.

El Ayuntamiento desestima responsabilidad por accidente

MIRANDA.-La Comisión de Gobierno del Ayuntamiento de Miranda ha desestimado la reclamación presentada por Iñigo Martínez Sola en representación de Mikel Gurrutxaga Azurmendi, relativa a la responsabilidad contractual municipal por el accidente que este último sufrió a la altura del dolmen de la Plaza del Hermanamiento, en la entrada por la carretera de Logroño. La comisión también aprobó una certificación de las obras de las aceras de la calle La Estación.

El Grupo Coral Mirandés ensayará en el Conservatorio

MIRANDA.-El director del Conservatorio, Dionisio Díez, informa que los integrantes del Grupo Coral Mirandés tendrán que ensayar mañana, sábado 23 de abril, en el Conservatorio Municipal de Música de Miranda. El ensayo comenzará a las cinco de la tarde.

La Policía concluye una operación antidroga con una cuarta detención

El juez decreta el ingreso en prisión de dos detenidos

Se investigaba desde diciembre

INMACULADA LOPEZ
MIRANDA DE EBRO

Funcionarios de la Comisaría de Policía de Miranda procedieron la tarde del pasado miércoles, día 20, a la detención de M.A.F.J., vecina de la ciudad, como presunta autora de un delito de tráfico de drogas. Con la detención de esta mujer, que tenía antecedentes por hechos de la misma naturaleza, son cuatro las personas detenidas en los últimos días por tráfico de drogas. El pasado martes la Policía detuvo a dos hombres de Vitoria y a otra mujer de Miranda, cuñada de la anterior detenida mencionada, en el momento en que realizaban una entrega y cuando se les ocupó una cantidad de heroína con la que habrían podido obtenerse entre 25 y 30 dosis.

Una vez tramitadas las correspondientes diligencias, los cuatro detenidos fueron puestos a disposición judicial. El titular del Juzgado de Primera Instancia e Instrucción número 2, José Luis Morales, decretó posteriormente la libertad de los dos varones y el ingreso en prisión de las dos mujeres.

TRUCHUELO

La Policía ha conseguido eliminar uno de los mayores focos de venta de droga en Miranda.

Con estas operaciones, la Policía ha culminado un laborioso servicio iniciado a finales del pasado año y que dio un primer fruto positivo el pasado 8 de enero, cuando fueron detenidos dos individuos al intentar introducir en Miranda 500 dosis de heroína. Uno de ellos, de iniciales M.B.M., resultó ser el esposo de la mujer detenida el miércoles.

Los responsables de la Comisaría de Policía han señalado que con estas actuaciones ha sido erradicado uno de los puntos negros de venta de droga, en un piso cercano a la carretera de Logroño, en el que operaban el matrimonio citado y la otra nujer detenida. El inspector jefe accidental de la Comisaría, Ricardo Hernaiz, ha manifestado que estas operaciones han sido importantes, no tanto por las cantidades de droga incautadas como por el hecho de que se ha conseguido eliminar un «pequeño clan» que se estaba dedicando al tráfico de drogas.

«Para la Policía ha sido algo muy satisfactorio, porque sabíamos desde hace tiempo lo que estaba ocurriendo; estas detenciones nos han supuesto previamente una vigilancia y seguimiento difíciles hasta que se ha podido llegar al fondo y demostrar lo que había», indicó Ricardo Hernaiz.

El juez José Luis Morales, por su parte, ha coincidido en señalar la importancia de estas operaciones policiales y ha añadido que, aunque se ha tratado de detenciones distintas en el tiempo, el conjunto de actuaciones han servido para hacer desaparecer una pequeña organización implicada en el tráfico de drogas.

Los ecologistas entregan hoy en el Ayuntamiento las firmas a favor del reciclaje de papel

Aedenat inicia un curso de concienciación ecológica en el Instituto mirandés «Montes Obarenes»

MIRANDA/J.B.-Una representación de la Federación de Asociaciones de Vecinos y de los colectivos ecologistas ARCE y Aedenat harán entrega esta mañana en la Casa Consistorial mirandesa de los pliegos de firmas recogidas para presionar al Ayuntamiento a que ponga en marcha en la ciudad una campaña de recogida y reciclaje de papel y cartón. De la misma forma, se pretende hacer entrega de la propuesta que estos grupos han realizado.

Estos colectivos ciudadanos han abanderado en los últimos meses una campaña destinada a conseguir de la Corporación mirandesa agilice la puesta en marcha de una campaña dirigida a reciclar estos dos productos.

Por otra parte, el colectivo ecologista Aedenat-Miranda anuncia que el próximo 25 de abril iniciará en el Instituto de Educación Secundaria «Montes Obarenes» de Miranda un curso de concienciación ecológica, experiencia que el pasado año realizó de forma experimental en las instalaciones del colegio público Aquende.

Esta iniciativa, que se prolongará durante una semana, incidirá en el cambio climático, la lluvia ácida, la flora, la fauna, así como en otras cuestiones referidas al Medio Ambiente, con el fin de crear hábitos y aptitudes de respeto mutuo al entorno próximo.

Según informa esta asociación, los fines que han llevado a este colectivo local a repetir esta iniciativa se centran en la consecución inmediata de una conciencia ecológica en la juventud, para conseguir un compromiso con el Medio Ambiente.

La firma «Industrias Cantabria» invertirá sesenta millones en modernizar sus instalaciones

MIRANDA/I.LOPEZ.-La empresa textil «Industrias Cantabria, S.A.», ubicada en el Polígono Industrial de Bayas, va a invertir más de 60 millones en la ampliación y modernización de sus instalaciones. El proyecto incluye la construcción de un nuevo pabellón para almacenaje de materias primas y acabados, así como una reestructuración de las máquinas de tejer. También se instalará un horno secadero de alto rendimiento y tecnología para el acabado de tejidos con resina de fresol. Lo que pretende la empresa con este proyecto es conseguir una mayor capacidad y, sobre todo, calidad de producción.

La superficie de la empresa, con las nuevas instalaciones, llegará a alcanzar alrededor de cinco mil metros cuadrados. La actividad concreta de esta factoría es la fabricación de tejidos de fibra de vidrio para impregnaciones especiales, además de dedicarse a otros fabricados para la construcción y decoración. En la actualidad, la plantilla se compone de un total de 32 trabajadores, todos ellos procedentes de Miranda.

Esta empresa se instaló en Miranda en el año 1983 y se encarga de la parte textil de la producción global de la fábrica ubicada en la localidad vizcaína de Amorebieta, empresa madre de la que procede la factoría mirandesa. Las difíciles condiciones económicas y políticas del momento llevaron a la empresa a desechar la primera idea de instalar la planta textil en Amorebieta y a decidir su ubicación en Miranda.

El gerente de la fábrica mirandesa, Carlos Machín, ha señalado que la factoría de Amorebieta está fuertemente consolidada en el mercado internacional y tiene una cifra superior a los mil millones de ventas, además de ser probablemente la segunda empresa de fabricación de telas para abrasivos. Carlos Machín indica que la fábrica vizcaína se dedica a impregnar los tejidos o mallas de fibra de vidrio que se tejen en Miranda y que, posteriormente, entran a competir con fuerza en un amplio mercado internacional.

M.C.D. 2018

BREVES

Solventados los problemas de visitas médicas en Mercadillo

ARANDA.- El alcalde de Santa María del Mercadillo, Pedro Martínez, que tenía previsto reunirse hoy con el delegado territorial de la Junta de Castilla y León, Ignacio Marín, para trasladarle el malestar existente en la localidad ante la negativa de la médica a pasar consulta tres días a la semana ha decidido anular la entrevista ya que la facultativa ha accedido finalmente a realizar estas visitas acordadas entre el Ayuntamiento y la Administración regional.

Puntualización a la sentencia del accidente de Bahabón

ARANDA.- La redacción de este periódico quiere puntualizar que la fotografía que ilustraba la noticia aparecida en estas páginas el pasado miércoles en relación a la condena impuesta a un joven por un accidente de tráfico ocurrido en el término municipal de Bahabón de Esgueva no tiene ninguna relación con el citado suceso.

El Ayuntamiento amplía el mini-zoo del río Duero

ARANDA.- La Comisión de Gobierno del Ayuntamiento de Aranda ha aprobado la adquisición de ocho animales al Zoológico de Santillana del Mar para ampliar el mini-zoo instalado en la ribera del río Duero. Un cisne blanco, un pato mandarín, un silbón de chile, dos pavos reales, un tarro bancón, un pato colorado y un porrón moñudo engrosarán las especies ya existentes. El gasto supone unas 300.000 pesetas.

César Braña anuncia una mayor presencia de policías en el barrio de Santa Catalina

Las calles Hospicio y Carrequemada tendrán una atención especial

JUAN CARLOS ONTORIA
ARANDA DE DUERO

El gobernador civil de Burgos, César Braña Pino, anunció el pasado miércoles en Aranda de Duero que se va a incrementar el control policial en la calle Hospicio para evitar que se creen situaciones que perjudiquen la convivencia de los ciudadanos.

César Braña, que no quiso desvelar las medidas concretas que se van a aplicar, viajó hasta la capital de la Ribera para asistir a una reunión de la Junta Local de Seguridad convocada a instancias de la alcaldesa, Leonisa Ull. «Se va a activar la presencia policial con el objeto de que se pueda compatibilizar el deseo de ocio de los jóvenes con el deseo de tranquilidad de los vecinos», señaló.

El gobernador civil también avanzó que se reforzará la vigilancia en la calle Carrequemada para no permitir los aparcamientos indebidos de vehículos. Aunque por tratarse de una travesía es competencia de la Policía Local manifestó que la actuación estará apoyada por efectivos de la Guardia Civil y que se intensificará la presencia de la grúa.

FLORENTINO LARA

La Junta Local de Seguridad se reunió el miércoles a petición de la alcaldesa, Leonisa Ull.

«La finalidad es que la Policía Local pueda actuar con más energía, si cabe, en el control de estos aparcamientos indebidos que generan no sólo problemas de tráfico, sino también situaciones de riesgo, de tal manera que pueda actuar la grúa y que su actuación no genere conflictos», manifestó.

Respecto al tráfico de drogas y el nivel de delincuencia en la villa, Braña aseguró que la situación es mejor que la que viven ciudades de similares características. «No es todo lo que siempre sería deseable, pero sí mejor de lo que es habitual dentro de las poblaciones de este tamaño», matizó.

El gobernador civil aprovechó para informar del homenaje que se va a celebrar en la capital de la Ribera con motivo del 150 aniversario de la creación de la Guardia Civil. La Corporación arandina va a estudiar el dedicar una calle o plaza de la ciudad a este cuerpo. Además unos días después del acto central que va a tener lugar en Madrid el 13 de mayo se efectuará una pequeña parada militar y se hará entrega de placas y medallas conmemorativas del acontecimiento.

XVII Jornadas Gastronómicas del Cordero en Aranda de Duero

del 15 de abril al 9 de mayo de 1994

Mesón de la Villa
Plaza Mayor, 3
Tfno. 947 / 50 10 25

POR LAS MEDIODIAS DEGUSTACION DE CORDERO

COCINAS INVITADAS PARA LAS NOCHES

1.ª Semana: Cocina VASCA
2.ª Semana: Cocina MURCIANA
3.ª Semana: Cocina GALLEGA
4.ª Semana: Cocina del SUR

SAURSA deberá indemnizar con 50.000 pesetas a CC.OO. para reparar una conducta antisindical

ARANDA.- El Juzgado de lo Social de Burgos ha condenado a la empresa concesionaria del servicio de recogida de basura y aseo urbano SAURSA a indemnizar a Comisiones Obreras con una cantidad de 50.000 pesetas en concepto de reparación por una conducta antisindical.

El Juzgado ha dictado esta sentencia a raíz de una demanda interpuesta por CC.OO. contra esta compañía debido a que no facilitaba el trabajo sindical al secretario de la Sección Sindical en SAURSA ni al vigilante de Seguridad e Higiene de la misma. Según el sindicato dicha labor consistía en acudir a una asamblea de delegados convocada por la central sindical en el mes de diciembre de 1993.

Con anterioridad a este fallo la Inspección de Trabajo y Seguridad Social de Burgos ya practicó un acta de infracción, calificada como grave. Esta fue impugnada por la empresa por considerar que sus fundamentos no se ajustaban a derecho. SAURSA manifestaba que no había impedido la acción sindical a CC.OO., sino que se había negado a que las horas sindicales de su representación social fueran acumuladas de un mes a otro.

La mencionada sentencia recoge en sus fundamentos de derecho que la actuación de SAURSA, al impedir que un representante de los trabajadores ceda su crédito sindical a otros representantes, constituye precisamente una conducta del empleador con vulneración clara y manifiesta del derecho de libertad sindical, protegida en el Artículo 28.1 de la Constitución. Considera que es una conducta meritoria de nulidad radical y que ha de cesar inmediatamente.

Desde CC.OO. se entiende que se tiene que acabar este tipo de persecución sindical hacia los representantes de los trabajadores, «en un país democrático como éste, para evitar el grave trastorno causado a dichos representantes».

La central sindical entiende que sería deseable que se adoptaran posturas flexibles que favorecieran el entendimiento y evitaran beligerancia por parte de las empresas.

La comisión de la red nacional de ciudades del vino se reúne el lunes en Aranda

ARANDA/J.C.O.- El próximo lunes se reúne en el Ayuntamiento de Aranda la comisión gestora formada a iniciativa del departamento de Promoción y Desarrollo del municipio catalán de Villafranca del Penedés para constituir una red nacional de ciudades del vino. La capital de la Ribera pretende integrarse en esta asociación.

El motivo de este encuentro, al que asistirán representantes de seis zonas vinícolas españolas, es la urgencia por enviar a la Comunidad Económica Europea una solicitud de ayudas económicas. La iniciativa persigue solventar los problemas que afectan al sector, como la crisis que atraviesa.

Según el concejal arandino Fernando Escudero también se ha convocado por la preocupación existente ante el anuncio de la CEE de reducir la producción de vino en España. «Existe la preocupación por saber los caminos que se van a seguir y no se podía esperar a la próxima reunión que será en Toledo el 10 de junio».

M.C.D. 2018

CULTURA

«Patrimonio 2001», un viaje alrededor del mundo en ochenta imágenes fotográficas

Angkor, Etiopía, San Petersburgo y la Antigua Guatemala pueden visitarse en la Casa de Cultura

VIOLETA MONTES
ARANDA DE DUERO

La exposición que hasta el próximo 15 de mayo puede visitarse en la Casa de Cultura bien puede considerarse un baño de estampas en el que obligatoriamente hay que sumergirse. La muestra, forma parte del programa «Patrimonio 2001», cuyo objetivo es la creación de una memoria iconográfica bajo la forma de un banco de imágenes, rigurosamente documentadas, del patrimonio cultural y natural de la humanidad.

Las casi 80 fotografías expuestas ponen de manifiesto la necesidad de luchar en favor de la conservación del patrimonio mundial y, al mismo tiempo, atestiguan la voluntad de la UNESCO, la Agencia Gamma y la Fundación «La Caixa», por sensibilizar al público sobre esta responsabilidad.

Gracias a un impresionante despliegue fotográfico se puede disfrutar de un viaje a los recónditos lugares de Angkor (Camboya) evocándonos el encanto del lugar. Destaca el más célebre de sus monumentos, el templo de Angkor Vat, construido en el siglo XII, y que simboliza «la montaña cósmica divina».

Otra cita tiene lugar en la Antigua Guatemala, un maravilloso ejemplo urbanístico de los asentamientos coloniales en América. Su extenso patrimonio monumental, con casi 50 complejos arquitectónicos abandonados, continúa siendo restaurado por sus ciudadanos.

Sin moverse del sitio se salta a otro continente y a un lugar tan misterioso como la Etiopía cristiana. Sus imágenes nos hacen descender por escaleras y sumergirnos por corredores excavados en masa rocosa de color rosado.

Para finalizar un contraste interesante, del calor de Etiopía al frío reinante en San Petersburgo (Rusia). Una ciudad que se construyó en la desembocadura del Neva, lo que la diferencia del resto de ciudades rusas. Por sus canales y ríos bordeados de palacios se conoce como «la Venecia del Norte».

La Concejalía de Juventud, que ha hecho posible, con la Junta de Castilla y León, la llegada de esta muestra, pretende trasladar un mensaje a los colegios visitantes: «el conocimiento de la cultura se ama y lo que ama hace posible la paz».

WINNIE DENKER

Catedral de Nuestra Señora de Kazán en San Petersburgo (Rusia), construida entre 1801 y 1811.

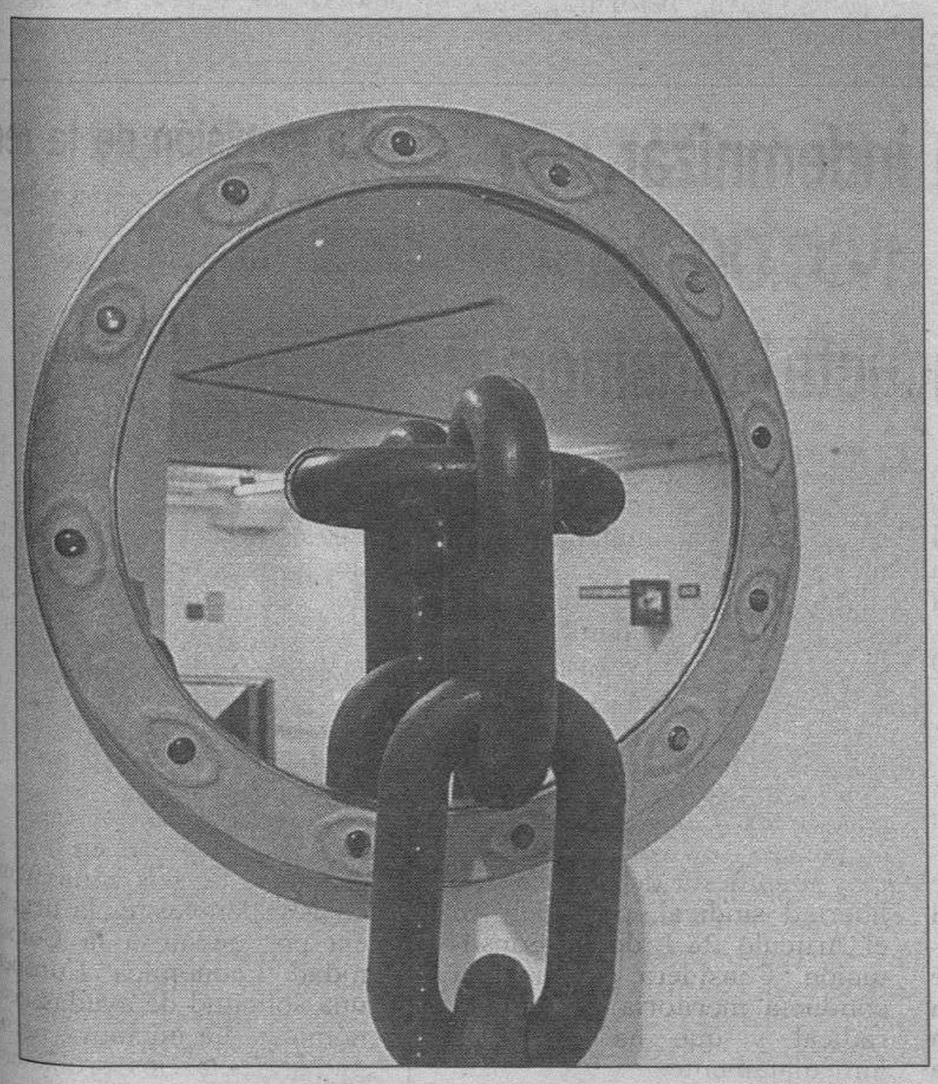

FLORENTINO LARA

Una de las obras recientes del colectivo vanguardista.

A Ua Crag inaugura en Valladolid el proyecto «Geografía (métodos)» que recorrerá toda la región

ARANDA/J.C.O.- El colectivo arandino de arte contemporáneo A Ua Crag inaugura hoy, viernes, en la Sala de Exposiciones de la Biblioteca de Castilla y León de Valladolid la muestra «Geografía (métodos)». Un montaje que es un proyecto específico para nuestra comunidad autónoma propuesto por la Consejería de Cultura y Turismo de la Junta de Castilla y León en la primavera de 1992.

La muestra presenta una obra de cada uno de los miembros que actualmente forman parte de A Ua Crag -Jesús Max, Alejandro Martínez Parra, Rafael Lamata, Pepe Ortega, Javier Ayarza y Julián Valle-. Constituye una síntesis de su trayectoria creativa, y al mismo tiempo es el resultado de la investigación artística que durante un año se ha realizado con motivo de esta propuesta de la Administración.

Según el crítico Fernando Castro Flórez, autor del texto de introducción a la exposición, estas obras son «imágenes que intentan mostrar los límites, horizontes de la lectura o la interpretación, espacios funerarios en los que se establece una escala de mirada, cuadros y objetos en los que se espera un sonido, cuestionamientos de la identidad, desafíos en forma de publicidad luminosa».

El público de la capital del Pisuerga podrá disfrutar de esta interesante inciativa hasta el próximo 6 de mayo. Posteriormente la muestra itinerará por diferentes ciudades de la región, visitando, por este orden, Soria, Palencia, Salamanca, Aranda de Duero y Zamora, donde se clausurará el 27 de noviembre.

EXPOSICIONES

▶**Casa de Cultura.**– La Fundación «La Caixa» presenta la muestra fotográfica «Patrimonio 2001». Imágenes de cuatro misiones fotográficas llevadas a cabo en Angkor (Camboya), Antigua Guatemala, Etiopía y San Petersburgo (Rusia). Hasta el 15 de mayo.

▶**Caja de Ahorros Municipal.**– Exposición de pintura de Juan Cidrás y Fino Lorenzo, miembros del Grupo Androx. Hasta el 1 de mayo.

▶**Café «El Bulevar».**– Oleos y pasteles de Rafael Martínez Burgos. Hasta el 30 de abril.

CINE

▶**Teatro Cine Principal.**– Del 22 al 26: «Atrapado por su pasado». Con Al Pacino y Sean Penn. Sesiones: todos los días 20,00 y 22,30 horas.

▶**Teatro Cine Aranda.**– Del 23 al 25: «Operación chuleta de ternera», de Jean Marie Poiré. Con Christian Claver y Jean Reno. Sesiones: sábado y domingo, 19,30 y 22,00 horas; lunes, 21,00 horas.

DANZA Y TEATRO

▶**«Sombrisas».**– Día 22: La compañía de Danza Traspasos pone hoy en escena la obra «Sombrisas», un espectáculo de danza y teatro. Casa de Cultura, 21,30 horas.

▶**Muestra de Teatro Infantil y Juvenil.**– Las concejalías de Juventud y Educación convocan la Muestra de Teatro Infantil y Juvenil, que tendrá lugar durante la segunda quincena de mayo en la Casa de Cultura. El plazo de inscripción se cierra el día 29 de abril.

CONFERENCIAS

▶**La Educación Secundaria en Aranda.**– Día 26: El Instituto «El Empecinado» ha organizado una charla-coloquio sobre la Educación Secundaria Obligatoria en Aranda, destinada a padres de alumnos de octavo de EGB. Caja de Ahorros del Círculo, 20,00 horas.

MUSICA

▶**Concierto Rock & Roll.**– Día 22: «Los Miembros», grupo vallisoloteno de rock & roll. Pub Kremlin, 24,00 horas.

Caja España

M.C.D. 2018

El Ayuntamiento ultima el programa de actos de Santa Casilda y «La Tabera»

Un rally de coches antiguos, principal novedad en las actividades que comenzarán el día siete de mayo

F. TRESPADERNE
BRIVIESCA

❑ La celebración de un rally de coches antiguos es una de las novedades del programa de actos, organizado por el Ayuntamiento con motivo de la festividad de Santa Casilda, día nueve de mayo, y de «La Tabera», día diez. La tradicional romería al Santuario de Santa Casilda y el popular juego de «la taba» serán otros alicientes en un programa que se iniciará el día siete y concluirá el diez.

Pasacalles, conciertos, verbenas y un parque infantil, también estarán presentes en esta primera fiesta local del año. El Club de Coches Antiguos de Burgos desplazará, el día siete, veinte vehículos antiguos que se trasladarán ese mismo día a Oña y Poza de la Sal. El domingo, coincidiendo con la romería al Santuario, efectuarán la subida a Santa Casilda.

El martes, día de «La Tabera», se efectuará la rogativa a la Santa y se ofrecerá a los asistentes la tradicional ración de paella, pan y vino. Previamente se realizará la recepción a las autoridades, que abrirán el juego de «la taba», juego que proseguirá por la noche.

TRUCHUELO

El popular juego de «la taba» será el protagonista de la fiesta, los días nueve y diez de mayo.

La Comisión de Gobierno, que se reunirá esta tarde, además de este programa de actos, estudiará las medidas de control para el juego. Al igual que en años anteriores se reunirán con los propietarios de los establecimientos, donde se instalan las mesas, para informales de las medidas que se adopten.

Por otra parte, en la misma sesión, se estudiará la última certificación de las obras de la captación y conducción de aguas desde Valdequintanilla. Esta nueva traída de aguas quedó conectada al depósito principal hace quince días y para su realización se ha contado con un presupuesto cercano a los veinte millones de pesetas, subvencionados por el Estado, Diputación y Ayuntamiento.

En el capítulo de licencias urbanísticas, se estudiará la solicitada por la Dirección Provincial del MEC para la adaptación interior de espacios, en el Instituto de Bachillerato «La Bureba», y adecuarlos a la reforma de la Enseñanza Secundaria Obligatoria (ESO).

Finalmente, en la Comisión de Gobierno se informará sobre la convocatoria de elecciones al Parlamento Europeo. En este sentido se señalarán los lugares para la colocación de propaganda electoral, locales para actos y la ubicación de las mesas.

BREVES

Finaliza el concurso para el cartel de fiestas

❑ **BRIVIESCA.-** Hoy, finaliza el plazo para entregar los trabajos del concurso para la portada del cartel de las próximas fiestas patronales de la ciudad. Los dibujos han de ser presentados en la Secretaría del Ayuntamiento, en horario de oficinas, y sin la firma del autor. Los datos personales del autor irán en un sobre cerrado.

El fallo del jurado se conocerá el día 27 de este mes y el ganador del concurso recibirá cincuenta mil pesetas en metálico.

Conferencia sobre la familia en Busto de Bureba

❑ **BUSTO DE BUREBA.-** El próximo martes, el psicólogo José Javier Velasco Bernal participará –como ponente– en la charla–coloquio que abordará el tema «Familia: relaciones intergeneracionales». Este acto, organizado por el departamento de Bienestar Social de la Diputación y el CEAS de Oña, se desarrollará a las 18 horas en la Casa de Cultura.

Variaciones en el servicio de recogida de basuras

❑ **BRIVIESCA.-** Hoy, por ser víspera de festivo, y mañana día de la Comunidad no habrá servicio de recogida de basuras. El servicio se reanudará de nuevo el domingo, a partir de las ocho de la tarde, a esa hora se podrán depositar las bolsas de basuras en los lugares señalados.

TALLER DE CERAMICA ORGANIZADO POR LA ASOCIACION DE AMAS DE CASA

UNAE–PANCORBO.- La Asociación de Amas de Casa de Pancorbo, integrada en la Unión Nacional de Amas de Casa (UNAE), ha organizado un taller de iniciación a la cerámica, al que acuden un buen número de asociadas.

Además de este taller también se están desarrollando uno de tapices y otro de corte y confección, que igualmente cuenta con una excelente participación. A lo largo del curso, según ha manifestado la presidenta de la Asociación, Remedios Calzada, se espera poder programar otro sobre restauración de muebles.

Por otra parte, dentro de las «I Jornadas de Consumo y Medio Ambiente», a partir de las once de la mañana los alumnos de la Escuela Taller de Jardinería de Miranda realizarán una demostración práctica, en una finca situada junto a la sede de la Asociación, con la que concluirán las jornadas.

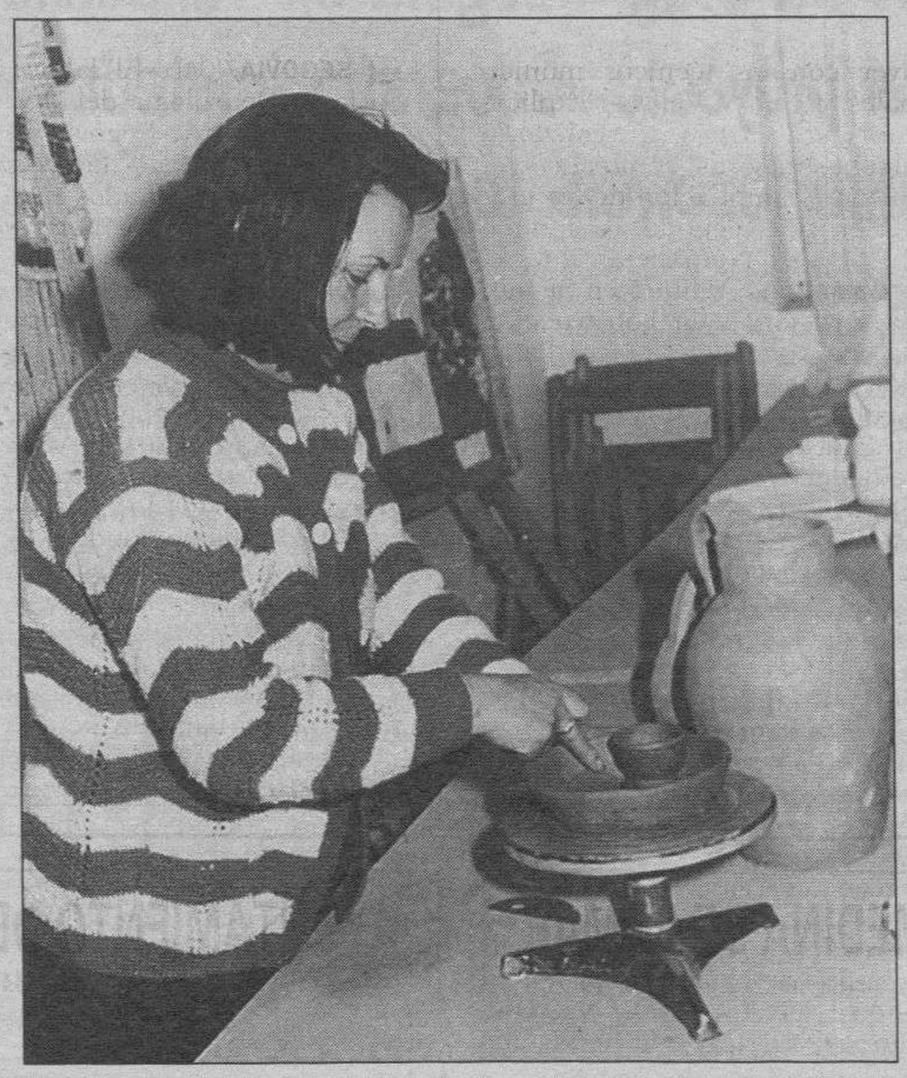

MONTEJO

Los campeonatos deportivos «Ciudad de Briviesca» registran una excelente participación

❑ **BRIVIESCA.-**Un total de veinticinco equipos de fútbol sala participan, desde el pasado fin de semana, en el torneo deportivo «Ciudad de Briviesca», organizado por la Concejalía de Juventud y Deportes. En la modalidad de frontenis toman parte diecisiete parejas.

Estos campeonatos, que se desarrollan los fines de semana en el polideportivo municipal cubierto, se prolongarán hasta el mes de junio. El responsable de la Concejalía de Juventud y Deportes, Rafael Carriegas, se ha mostrado satisfecho por el número de inscripciones, bastante similar al alcanzado en los campeonatos organizados con anterioridad.

La nota negativa, en esta ocasión, ha sido la nula participación en el campeonato de pala, pese a que en la ciudad hay un buen número de aficionados a este deporte.

UN AÑO DE POLIDEPORTIVO

Por otra parte, mañana –día de la Comunidad– se cumple un año de la apertura del polideportivo municipal cubierto. El balance de este primer año de funcionamiento de la instalación será presentado la próxima semana, coincidiendo con la semana en la que comenzó a cobrarse por la utilización de este servicio municipal.

Desde la Concejalía de Juventud y Deportes se considerá positivo el balance, ya que el polideportivo ha alcanzado un grado de ocupación bastante alto y el servicio está funcionando sin problemas.

EL ALMACEN ESPECIALISTA DEL RECAMBIO AGRICOLA
URQUIZA
BURGOS: Sta. Clara, 36. Telf. 26 30 34
PARA QUE EL CAMPO NO SE PARE
CALIDAD SERVICIO PRECIO
BRIVIESCA: San Roque, 3. Telf. 59 16 25

M.C.D. 2018

BREVES

Suplemento de ICAL, para el Día de la Región

❑ **VALLADOLID**/ICAL.- Los periódicos del grupo Diarios Castellanoleoneses Asociados ofrecerán mañana a sus lectores el Suplemento confeccionado por la Agencia ICAL con el argumento «23 de abril. Día de la Comunidad», en cuyas 16 páginas se abordan las opiniones políticas más actuales sobre el estado de cosas en la región y sus símbolos socioculturales pasados y presentes.

Un recordatorio histórico sobre la significación y los protagonistas menos conocidos de la revuelta comunera en el siglo XVI, abre los contenidos del Suplemento, a lo que sigue un curioso apunte periodístico sobre la opinión que tienen los habitantes de la localidad de Villalar de los Comuneros respecto a la fiesta popular de la que son anfitriones desde la segunda mitad de los años 70.

Objetivo: cien empresas

❑ **VALLADOLID**/ICAL.- El presidente de la Asociación Nacional de Jóvenes Empresarios, José Juan Pérez Tabernero, manifestó en Valladolid que en España hacen falta 500.000 nuevos empresarios para crear puestos de trabajo. Pérez Tabernero participó en la presentación del proyecto «Objetivo 100 Empresas», promovido por la Cámara de Comercio e Industria de Valladolid con el fin de «favorecer y gestionar la instalación de un centenar de nuevas actividades productivas durante los próximos tres años».

La Junta se reúne hoy en Soria

❑ **VALLADOLID**/ICAL.- La Junta de Castilla y León celebrará hoy viernes su reunión semanal en Soria con motivo del Día de la Comunidad, cuyos actos oficiales se desarrollan en esta ciudad, que será por un día capital de la comunidad autónoma. La reunión semanal se aplaza un día para hacerla coincidir con la víspera de la festividad del 23 de abril.

Manifiestos

❑ **VALLADOLID.-** Con motivo de celebrarse mañana la fiesta de la Comunidad, varias agrupaciones han publicado manifiestos, principalmente, por lo que a las formaciones de izquierda se refiere, como convocatorias a celebrar el día en Villalar. Según el manifiesto del PSOE, los socialistas acudirán a Villalar a renovar su compromiso con Castilla y León. Otro está firmado por IU y otras agrupaciones.

MESON SALVA, en Lerma (Burgos), que venían regentando **Ana Alvarado Miguel y Sonia Izquierdo Miguel,** pasa desde esta fecha, a ser regentado el Bar, por **Sonia Izquierdo Alvarado** y el Restaurante, por **Ana Alvarado Miguel.**

El PP rectifica y pide una comisión que investigue la subvención controvertida

Lucas afirma que se concedió a la empresa de Béjar a petición del PSOE y de IU

❑ **FUENSALDAÑA (VALLADOLID)**/EFE.- El Grupo Popular de las Cortes de Castilla y León rectificó en el asunto de la textil de Béjar y decidió pedir hoy la creación de una comisión especial de investigación sobre el destino de una subvención de 600 millones de pesetas a la empresa en quiebra «Hispano Textil».

La decisión del Grupo Popular ha sido tomada después de que anteayer rechazara, en el Pleno de las Cortes, una propuesta de IU y CDS para la creación de la citada comisión, informó ayer tarde su portavoz, Javier León de la Riva.

Por otro lado, el Ministerio de Industria realizó ayer una oferta a la Junta de Castilla y León para solucionar los problemas de la empresa «Hispano Textil de Béjar».

Sainz precisó que en la entrevista se aportaron posibles soluciones para «los problemas del cobro de las indemnizaciones de los trabajadores -unos 300-, que es lo que le plantearemos a nuestro Gobierno».

«Es una oferta -agregó- que hay que estudiar para ver si es positiva para los trabajadores y para la Junta de Castilla y León, que es la que ha estado preocupada siempre por solucionar el problema, tanto de Hispano Textil como de los trabajadores y del sector en Béjar».

Sainz no quiso desvelar en qué consistía la propuesta, porque «cuando se tenga la solución, que será en breve, se dará una información adecuada a todos los medios de comunicación y a los propios trabajadores que son los primeros implicados», aunque reconoció que «va en la línea de un plan de prejubilaciones, y para el resto cobrar una serie de indemnizaciones».

PALABRAS DE LUCAS

El presidente de la Junta de Castilla y León, Juan José Lucas, aseguró ayer que el Grupo Popular está dispuesto a crear una comisión parlamentaria que investigue el destino de la subvención concedida a una empresa de Béjar, si es necesario y una vez que se aclare el asunto por vía judicial.

LORENZO MATIAS

Juan José Lucas.

En declaraciones al programa «Hoy por hoy» de la cadena SER, Juan José Lucas explicó la postura adoptada ayer en las Cortes de Castilla y León por el Grupo Popular, al negarse a crear una comisión parlamentaria, solicitada por IU y CDS y apoyada por el PSOE, que investigase el destino dado a una subvención de 600 millones que dio la Junta a la empresa Hispano Textil de Béjar (Salamanca), que ahora está en suspensión de pagos.

Lucas lamentó que se haya comparado lo ocurrido en las Cortes Regionales con el debate suscitado en el Congreso de los Diputados, cuando «nosotros lo que queremos es salvar esta empresa y sus puestos de trabajo».

Acerca de la acusación de la oposición de que el PP habla un «doble lenguaje» en Castilla y León y en Madrid, Lucas afirmó que «nosotros no somos comparsas» y dijo que su Grupo no trata de «ir a rebufo», ni de «votar porque en Madrid se vota esta tarde» o porque su postura «vaya a tener un efecto demoledor».

Lucas expresó el deseo de la Junta de que se esclarezca la situación creada con la subvención que se concedió a la empresa textil, y «se va a aclarar, primero porque hay dos interventores nombrados por el juez para aclarar todo».

Afirmó que en Castilla y León «el rigor, la claridad y la transparencia es absoluta», y añadió que la subvención se concedió a la empresa de Béjar porque lo solicitaron IU y el PSOE.

En mayo, transferencia a los Ayuntamientos de las competencias en deportes

❑ **SORIA**/EFE.- El director general de Deportes y Juventud de la Junta de Castilla y León, Miguel Angel García Recio, fijó ayer en mayo de 1995 la fecha tope para transferir a los Ayuntamientos y Diputaciones de la Comunidad las competencias en materia de instalaciones deportivas.

García Recio, que se desplazó hasta Soria para explicar los actos deportivos que tendrán lugar con motivo del Día de Castilla y León, destacó las conversaciones mantenidas con el alcalde soriano, Virgilio Velasco, para reestructurar las instalaciones deportivas de esta capital, cuyo polideportivo, edificado en 1968, es junto al de Avila el más antiguo de la Comunidad.

Tras la reunión mantenida ayer con los técnicos municipales, Recio y Velasco explicaron que en Soria se realizarán algunas mejoras, como el cerramiento y ampliación de los graderíos del segundo campo de fútbol del Numancia, que el próximo año militará en Segunda División, y la construcción de una nueva grada en el Pabellón de la Juventud, campo del Grupo Duero de Voleibol.

Estas actuaciones, junto a la remodelación del frontón de San Andrés, debido al auge de este deporte en Soria, que tiene el 50 por ciento de los frontones de toda Castilla y León, se realizarán a partes iguales entre Junta y Ayuntamiento, y supondrán una inversión de más de 350 millones. Señaló que «no es un parcheo sino un complemento de las instalaciones».

Descubiertos en Segovia factores genéticos de los trastornos de la memoria

❑ **SEGOVIA**/ICAL.-El laboratorio de Neurología del Hospital General de Segovia ha descubierto varios factores genéticos relacionados con los trastornos de memoria y con el posible desarrollo posterior del mal del Alzehimer.

Investigaciones de este tipo han hecho posible que la Sociedad Española de Neurología designe a este Laboratorio como centro de referencia nacional para el estudio de todos los pacientes con demencia, fundamentalmente de los factores genéticos y bioquímicos que sirven para el diagnóstico de la citada enfermedad.

Los responsables del Laboratorio han llegado a la conclusión de que la presencia en una persona de la llamada «apolipoproteína E» puede anunciar una posterior aparición del mal de Alzehimer, descubrimiento que en un futuro hará posible un considerable ahorro en el gasto sanitario.

El equipo de Neurología investiga ahora en la localización de algún estrógeno o gen relacionado con el sexo que explique el hecho de que por cada 100 hombres que padecen esta enfermedad haya 140 mujeres que desarrollan el mal.

El director del Laboratorio, Francisco Coria, ha valorado de forma positiva la designación de sus instalaciones como centro de referencia nacional.

AYUNTAMIENTO DE MEDINA DE POMAR

El Pleno Municipal, en sesión ordinaria celebrada el día 25 de Marzo último, acordó aprobar inicialmente Propuesta Modificación Puntual de las NN.SS. Municipales, promovida por este Ayuntamiento y redactada por el Arquitecto Municipal D. José Miguel Gascón Saldaña y que afecta a las alineaciones correspondientes al área de Villacomparada.

El expediente se encuentra de manifiesto en la Secretaría Municipal por plazo de un mes, pudiendo ser examinado por las personas interesadas y formular las alegaciones u observaciones que estimen pertinentes.

Medina de Pomar, a 12 de Abril de 1994.

El Alcalde,

llegible.

AYUNTAMIENTO DE MEDINA DE POMAR (BURGOS)

El Pleno Municipal, en sesión ordinaria celebrada el día 25 de Marzo último, acordó aprobar inicialmente el Estudio de Detalle 4, relativo a los terrenos sitos en zona de Santa Clara, y cuyo proyecto ha sido redactado por el Arquitecto Municipal, D. José Miguel Gascón Saldaña.

De conformidad con lo dispuesto en el Art. 117 de la Ley sobre el Régimen del Suelo y Ordenación Urbana, se somete a información pública durante 15 días, pudiendo examinar citado expediente y formular cuantas alegaciones u observaciones consideren procedentes.

Medina de Pomar, a 12 de Abril de 1994.

El Alcalde,

llegible.

M.C.D. 2018

Después del debate

ANTONIO PAPELL

LA gobernación de un país y el curso político de los acontecimientos nunca pueden ser analizados mediante la observación de sucesos aislados, de hitos concretos. La historia, incluso la pequeña historia de un período determinado –una legislatura, pongamos por caso–, siempre es un proceso en el que los hechos se hilvanan entre sí, aparecen arropados por la progresividad de la opinión pública y responden a una cierta lógica interna que les da cohesión y sentido.

Esta visión dinámica de la política obliga a intentar eludir en lo posible el juicio precipitado sobre acontecimientos «puntuales». Así, en concreto, el reciente debate sobre el estado de la Nación no puede ser íntegramente valorado si no se ubica en el dilatado curso que media entre la balbuciente transición y el día de hoy.

Una valoración urgente del referido debate (justo la que han hecho muchos medios de comunicación) nos ilustra sobre un virulento ataque del Partido Popular al Socialista, basado en la denuncia encendida de diversos y sucesivos casos de corrupción, algunos de ellos relacionados con la financiación del PSOE y otros debido a actividades subterráneas de unos cuantos facinerosos que se han enriquecido ilegítimamente. Aznar –al igual que Anguita– han exigido destempladamente que se esclarezcan las responsabilidades políticas que hayan generado estos turbios asuntos, y han pedido sin ambages la dimisión de González, aunque no la convocatoria de nuevas elecciones. Según valoraciones publicadas, gran parte de la opinión pública habría aplaudido en su fuero interno la determinación de Aznar.

Pues bien: al margen de la obviedad de cuanto hemos tenido ante nuestros propios ojos, yo creo que si se araña la superficie de esta tan manida opinión pública se obtienen otros juicios más complejos y menos directos de todo lo sucedido. Ciertamente, y como dijo lord Acton, el poder corrompe y el poder absoluto corrompe absolutamente; el PSOE, que ha gobernado con mayoría absoluta durante casi once años, ha visto como en su seno fructificaban semillas de corrupción. Pero la ciudadanía tiene una percepción más general y amplia de lo que verdaderamente ha ocurrido: por un doloso decaimiento de la moral cívica –que a todos nos incumbe porque todos tenemos alguna responsabilidad en ello– ha cundido una extraña ética del éxito, del enriquecimiento rápido, de la especulación y de la trampa, merced a cuya extensión la política se ha degradado. La sociedad, muy intuitiva en este país, se ha percatado de ello, y el reproche se hace genéricamente a toda la clase política. Dicho más claramente, el cuerpo social cree con absoluta seguridad que sus representantes han incurrido en un criticable desistimiento de sus valores –con algunas excepciones honrosas, por supuesto–, lo que les ha llevado al resbaladizo terreno de la corrupción. Naturalmente, se han corrompido más quienes más poder han tenido, pero pocas formaciones políticas que controlen administraciones autonómicas o locales están libres de pecado.

Naturalmente, la regeneración ética de la democracia debe empezar por las medidas reparadoras que restituyan la legalidad en aquellos casos escandalosos en que se ha vulnerado, y resulta por lo tanto lógico que el PSOE esté en el punto de mira de todas las críticas. Es asimismo perfectamente natural que la principal oposición aproveche la oportunidad para desgastar a sus adversarios, sin que tal pretensión tenga algo que ver con criterios morales. Pero que no crean los «populares» que la candidez de la ciudadanía llega al extremo de considerar al PP el colmo de la integridad y al PSOE la encarnación demoníaca del pecado de avaricia. Infortunadamente, nuestra clase política es el reflejo de un clima, de un modelo de sociedad, y el resultado de un largo proceso de aculturación, y de ahí que no sea aventurado decir, con los matices que se quiera, que toda ella está cortada por el mismo patrón.

Sobre la cuestión abstracta de las responsabilidades, es claro que ha de existir una relación directa entre los errores cometidos en el ejercicio del poder –de cualquier poder– y las reacciones parlamentaria y electoral consiguientes. El PSOE pagará, de un modo u otro, en las urnas sus equivocaciones. Asimismo, no hay duda de que cuando se descubre un escándalo en el sector público se generan responsabilidades políticas que alguien deberá asumir. Pero si, al margen de lo coyuntural, se quiere restaurar la confianza social en la política, devolver al pueblo la ilusión por el régimen, atentar el ascenso de ciertos valores positivos actualmente degradados, es preciso ir más allá: tras la depuración de las tan manidas «responsabilidades» y la materialización de todas las resoluciones aprobadas por el plenario del Congreso el pasado miércoles, habrá que unir las fuerzas para, por encima de las lógicas y saludables discrepancias, dar impulso al espíritu fundacional del sistema, no sólo en lo moral sino también en lo político. De algún modo, nuestros hombres públicos deben recuperar la inocencia, bien entendido que todos los controles recién establecidos deben facilitar esta resurrección aunque de ningún modo pueden ser entendidos como la resurrección misma.

¿Qué hacer con los residuos?

FRANCISCO JAMBRINA SASTRE

CONSEJERO DE MEDIO AMBIENTE

DE entre todos los problemas que afectan a nuestro medio ambiente más inmediato hay que destacar por la importancia de su gestión diaria la problemática de los residuos.

A pesar de que cada día, los habitantes de Castilla-León generamos alrededor de 1 kg. de basuras urbanas y de que muchos de los productos que utilizamos o consumimos diariamente han generado previamente su parte correspondiente de residuos industriales; la mayoría de nosotros vivimos ajenos al problema que estamos causando sin darnos cuenta.

Normalmente sólo tomamos conciencia de ello cuando se produce una huelga del servicio de recogida de basuras y éstas se acumulan en nuestras casas o nuestras calles o más aún cuando se discute el emplazamiento de un nuevo vertedero o una planta de tratamiento.

Las soluciones técnicas a la problemática de los residuos pueden ser varias, y su elección depende tanto de una decisión política como de las propias características del territorio, y en general no plantean grandes dificultades materiales.

Por el contrario, es precisamente en muchos casos el rechazo social y de algunas Corporaciones locales lo que causa graves dificultades a la hora de buscar las soluciones técnicas más adecuadas.

Estas dificultades son las que hacen que mientras se discute sobre el posible emplazamiento de un nuevo vertedero o sobre la financiación del coste del sistema de recogida de las basuras, éstas se sigan arrojando sin control alguno sobre viejas escombreras municipales, en cunetas o arroyos.

La normativa comunitaria cada vez es más estricta sobre la obligatoriedad de dar un tratamiento adecuado a los residuos, sobre el control de dicho tratamiento y sobre la idoneidad técnica de los residuos, lo que por un lado nos obliga a ser más rápidos en la solución a estos problemas, y por otra dar más garantías para que estas soluciones sean totalmente seguras para la salud humana y para el medio ambiente.

Mientras tanto, no debemos olvidar que la recogida y tratamiento de los residuos sólidos urbanos es una competencia de los Ayuntamientos y al mismo tiempo un servicio obligatorio que los mismos tienen que prestar a los ciudadanos, por sí solos o mancomunadamente con otros Ayuntamientos.

Por otro lado la Comunidad Autónoma está obligada a elaborar un Plan Regional de Residuos Sólidos Urbanos que garantice soluciones a este problema a nivel supranacional o incluso supraprovincial, instrumento que ya fue aprobado por la Junta de Castilla y León y a cuyo cumplimiento están obligados los Ayuntamientos.

El desarrollo del Plan depende pues por completo de la buena voluntad de las Administraciones locales para su cumplimiento, aunque ello conlleve adoptar decisiones impopulares como el emplazamiento de un vertedero en el propio término municipal o la imposición de una tasa municipal para financiar el servicio de recogida de basuras.

La Junta de Castilla y León ha dado muestras reiteradas de su total apoyo a los municipios para la búsqueda de soluciones a este problema con la financiación de contenedores, camiones de recogida y construcción de vertederos.

Por otro lado, dentro del marco del Plan de Residuos, y para su adaptación a la nueva normativa de la Comunidad Europea, se están buscando nuevas soluciones que fomenten el ahorro de materias primas mediante el reciclado y la recuperación de residuos.

En este sentido deben entenderse las conversaciones con los Ayuntamientos de Aranda de Duero, Burgos, Palencia y Valladolid para la instalación de una planta mancomunada de reciclado y recuperación, proyecto para el que también se ha pedido el apoyo a la Administración Central.

Esta opción supondría seguramente una mejor solución aunque también más cara a la problemática de los residuos de estas grandes ciudades.

No obstante, hemos de asumir que este mayor coste de gestión a corto plazo supondrá para las generaciones futuras unos beneficios indudables, entre otras, la liberación de suelo en los grandes núcleos urbanos al no tener que ser destinados estos a la construcción de vertederos.

Mayores dificultades plantea el traslado de iniciativas de estas características fuera de los grandes núcleos urbanos ya que no tiene hoy por hoy viabilidad económica alguna, puesto que los pequeños municipios no podrían correr con los elevados costes de gestión de sus residuos en este tipo de plantas máxime cuando muchos municipios ni siquiera están dispuestos a correr con los gastos de gestión de un vertedero mancomunado.

Resolver la problemática de los residuos no depende de soluciones imaginativas o innovadoras, ya que existe un buen número de tecnologías disponibles.

La solución depende sobre todo de que cada uno asuma su propia responsabilidad con una cierta actitud solidaria:

Los Ayuntamientos como Administración competente y por lo tanto obligada a prestar un servicio, la Junta aportando su apoyo técnico y financiero, y los ciudadanos asumiendo el coste de gestión de sus propios residuos y adoptando actitudes que supongan una menor generación de residuos y faciliten su reciclado.

Y todos asumiendo que las soluciones mancomunadas exigen una actitud solidaria.

Sólo así podremos avanzar primero en la gestión adecuada de los residuos y después en su reducción, reciclado y reutilización, y en consecuencia sentando las bases para un modelo de desarrollo sostenible.

Crispación

ERNESTO SAENZ BURUAGA

ES preocupante cómo se ha vivido, dentro y fuera del congreso, en la Cámara y en la calle, el debate sobre el estado de la Nación. Es preocupante la radicalización de las posiciones y la defensa casi numantina de las ideas propias con muy poco respeto por las ajenas. Hay crispación, en lugar de diálogo y los políticos y algunos contertulios de la radio se muestran tan cerrados de mente como pobres de espíritu.

Las ramas no dejan ver el bosque y las cosas pueden mirarse desde muchas ópticas, pero de lo que no cabe duda es de que alguien tiene que asumir las responsabilidades políticas que se derivan de las historias de corrupción que han puesto a las instituciones de este país en tela de juicio. No vale aquello de «..y tú más». No vale que Vertrynge, por ejemplo, en lugar de analizar lo que está sucediendo, quiera echar porquería a todos rompiendo con la más mínima ética política. Siendo importante esta cuestión hay otras, las que nos han conducido a este desencanto social y que necesita nombres y apellidos a los que colgar las resposabilidades. De lo contrario, el término responsabilidad política no existiría y sería un insulto a la inteligencia. Se puede ser de izquierda, de centro o de derecha, pero que los diputados socialistas nos quieran hacer comulgar con ruedas de molino diciendo que los Rubio, Roldán, Salanueva, y Cía actuaban de forma personal y ahí se acaba la historia, no es de recibo. No es una cuestión ideológica, sino de vista porque de repente no podemos volvernos todos ciegos. Hasta hace unos días la corrupción era un problema de opinión pública. Ahora ya se toma en serio. Si se exigen responsabilidades, todos ganaremos, incluído el presidente González.

M.C.D. 2018

El Día Nacional de los Castillos

ALVARO DIAZ MORENO
DOCTOR ARQUITECTO. VICEPRESIDENTE AMIGOS DE LOS CASTILLOS DE BURGOS

SE conmemorará el día 22 de abril de cada año, pues ese día del año 1949 quedó señalado por la aparición de un Decreto del entonces Ministerio de Educación Nacional que, ensalzando la majestuosidad de las fortalezas, las ponía bajo el amparo y protección de los Ayuntamientos, encomendando el respeto y custodia a sus propietarios, a la vez que destacaba la labor de divulgación llevada a cabo por las «Asociaciones Provinciales de Amigos de los Castillos», a las que expresamente animaban en la perseverancia de sus actuaciones.

En los últimos años se ha producido un notable incremento en el conocimiento y en el ser y el estar de la cultura como parte importante de la conciencia ciudadana, propiciada desde todos los estamentos de nuestra sociedad, con la cual se están recuperando unos valores espirituales que tienen su materialización en múltiples y diversos sectores culturales.

Desafortunadamente, ese renacer y ese impulso renovador no ha alcanzado a las imponentes y grandiosas edificaciones de antiguas guerras que son nuestros castillos.

Poco, muy poco se hace en favor de ellos, salvo contadas y muy meritorias acciones aisladas; tan poco, como que la inmensa mayoría están arruinados, de algunos sólo quedan restos de torreones, de lienzos de muros o de tramos de fachadas y de murallas, cuando no unos pocos restos inidentificables.

En este estado se encuentran los que directamente nos duelen, los que esta querida provincia de Burgos, en la que hay noticia de que tuvo 170 Castillos, que estaban repartidos por toda su geografía y que podemos agrupar en tres apartados: uno el que corresponde a las alineaciones defensivas a lo largo de los ríos (Duero, Ebro, Arlanzón, Arlanza, Oca, etc.) y valles (Pancorbo, Mena, etc.); otro que agruparía los situados en lugares de gran visibilidad, como vigías o atalayas (Frías, Poza, Urbel, Castrojeriz, etc.) y un tercero el de los Castillos señoriales de llanura (Olmillos, Sotopalacios, Espinosa, Hormaza, Zumel, etc.).

Remedando a Jesús Jabato podemos decir que para nosotros son «la fascinación de Burgos».

Los castillos eran una gran máquina de guerra, blindada diríamos hoy, a los que me permito llamar «buque de guerra anclado en tierra», en los que nuestros antepasados se aprestaban para la defensa y desde los que se pertrechaban para campañas de conquista.

Son unas inmensas moles que jalonan nuestros paisajes, que nos enorgullecen por su poderío, que nos transportan a épocas de grandezas, que quieren hablarnos de los acontecimientos históricos acaecidos dentro de sus recintos fortificados, y explicarnos, con señorío, las batallas, los odios y los amores del interior de sus muros.

El Castillo era fortaleza autosuficiente, era un núcleo vivo envuelto por un cerramiento protector en cuyo interior se desarrollaba una gran actividad, tanto la puramente militar como la doméstica.

Como escribe García Atienza, el castillo era «un caracol del que el castellano salía cuando reinaba la paz» y como en «una tortuga se refugiaban cuando partidas hostiles eran avistadas desde la torre del homenaje».

Estamos tan acostumbrados a verlos en nuestros paisajes –en cuya contemplación quedan embelesados los visitantes extranjeros– que, no sólo no se les da importancia, sino que tampoco se les concede la que como hitos y símbolos de nuestra historia tienen merecida.

Los cuatro últimos siglos fueron de abandono de los castillos y ha sido la protección del Estado, con su Decreto de 22 de abril de 1949, la que responsabiliza de su conservación a los Ayuntamientos, a los que encomienda su integridad física, buscando una utilización práctica que compense el coste de su restauración y rehabilitación.

Transcribo a continuación las proféticas líneas que en 1783 escribía Antonio Ponz en su «Viage de España» Carta Segunda (Tº-12) que el Castillo de Burgos fue «de los más inaccesibles y fuertes, habiéndose conservado casi hasta nuestros tiempos «nótese que es una cita de 1783»; daba a la ciudad una magestad de que ya está privada: gran desgracia que se experimenta en todas nuestras provincias. Todo ésto se abandonó, se destruyó y acabó, y si algo queda se acabará presto, sin ninguna esperanza de reedificación para en adelante».

Son muchos los años de incuria, de desgaste, de expolio, todo lo cual, acrecentando su natural e imparable vejez, los ha convertido unas veces en grandes animales moribundos, que perdieron su instinto de conservación, otras veces en esqueletos calcinados por el sol, y de otros sólo queda el recuerdo de su emplazamiento, al igual que las especies animales desaparecidas o en trance de desaparecer.

Junto a esto es preciso manifestar nuestro más intenso reconocimiento a las personas e instituciones que los reaniman con inyecciones de vida, que los conservan y les permiten servir para alguna finalidad, proporcionándoles el último aliento de vida, para que continúen siendo admirados y de esta manera no perdamos la devoción que les tenemos...

Cuando los castillos dejeron de ser necesarios, cuando muchos fueron desmantelados al final de la Edad Media por corrientes de centralismo político, cuando la pólvora y la artillería los hizo inservibles y, por fin, las guerras de los comuneros, de sucesión, de Independencia y la Carlista, fueron causa todas ellas de destrucción y posterior abandono de sus restos.

Cuando agrupamos en dos capítulos los castillos de nuestra provincia, los que existen y los que han desaparecido, nos invade una gran tristeza y nos llena de rabia no poder enseñar a nuestros visitantes la riqueza que tuvimos y que se ha desaprovechado –como recientemente ha ocurrido en las tierras de Salas– mientras que contemplamos con envidia las magníficas piezas conservadas en las provincias hermanas.

Esto no obstante, no nos cunde el desánimo y es de esperar que estas líneas sirvan de incentivo para los lectores amantes de nuestras piedras venerables, animándole en las empresas que llevan a cabo, así como también que sea una llamada a las instituciones y al sentimiento cultural del pueblo en general, para preservar esas joyas que deben ser imperecederas, para que cada una de ellas sea un centro o punto de estudios, un taller escuela y, a no tardar, un espacio recuperado para actividades culturales.

CARTAS AL DIARIO

Todas las cartas deben llegar escritas a máquina, con la identificación completa y comprobable, y fotocopia del D.N.I. Puede figurar con seudónimos o iniciales cuando así lo considere la dirección. La extensión nunca podrá pasar de un folio. Diario de Burgos no se responsabilizade los contenidos de las cartas ni necesariamente los asume.

Misioneros en Ruanda

❑ Asistimos una vez más a un episodio heroico protagonizado por los misioneros y misioneras de la Iglesia Católica. Lo ha comentado en una Quisicosa acertada Diario de Burgos, el jueves, 14, pero merece la pena insistir en ello. Porque es admirable lo que ha sucedido en Ruanda. Dejar la patria, la familia, las amistades para ir a países donde faltan las comodidades a que estamos acostumbrados, de clima enervante, de lengua extraña, de un bajo nivel de civilización, de inestabilidad política sin esperar recompensa humana de ningún género, sino al revés, es sobrehumano. En Ruanda, como en otros países africanos, dos etnias: los hutu y los tutsi se odian a muerte desde siglos. El asesinato del presidente desata los odios y estalla la violencia brutal: saqueos, atropellos, venganzas y miles de asesinatos. Y allí, indefensas unas inocentes –algunas burgalesas– que sólo entienden de amor y de sacrificio. «Estamos rezando y nos preparamos» telefoneaba una de ellas. Pregunto: ¿nos preparamos para qué? Para ser evacuadas si quieren socorrernos o para morir. Que reflexionen ateos y los que «pasan» de religión; que lo expliquen si pueden. Nosotros sí podemos explicarlo. Sólo la Religión con su amor a Jesucristo y a sus hermanos aunque sean hombres de color, pueden dar valor y fuerza para enfrentar la tormenta. No ha caído en el vacío el mandato del Maestro: Amaos los unos a los otros. Y al ponerlo en práctica se sienten felices. Bien ha hecho nuestro Gobierno en acudir en su socorro y de los demás españoles allí residentes. Pero ellas, no lo dudemos, volverán en cuanto puedan reanudar allí su labor caritativa. Qué ejemplo para cuantos ponen su felicidad en el dinero, en el alcohol, en la droga y en el sexo.

Juan Esteban

Peligroso desvío

❑ Ciertamente, es vergonzoso ver el estado en que se encuentra la N-1 a la altura del cruce a Villafranca Montes de Oca, en el que hace un año se comenzaron unas sencillas obras de mejora de ese peligroso desvío, no se concluyeron, y lo que han conseguido es dejar una serie de chapuzas viales, zanjas, parches, en las que para girar a Villafranca hay que detener la circulación.

Pero lo que más llama la atención es que en esa misma carretera, se están sustituyendo la señalización de los puntos kilométricos (que están en perfecto estado) por otros iguales. La información de estas señales es de escaso valor para el automovilista (aparte de que con las nuevas circunvalaciones y autovías estos puntos Km. ya no se corresponden a la distancia real). El caso es que estaban como nuevas.

¿En qué orden de prioridades se gasta el dinero público? Qué estamos en crisis y hay que usar mejor el sentido común.

Gonzalo Fernández Avezuela

CHUMY CHUMEZ

LETRA PEQUEÑA

Horizonte del hombre

JOAQUIN L. ORTEGA

NO es precisamente de horizontes de lo que hoy anda sobrado el hombre. Siendo muy amplios los de su progreso técnico y científico no lo son tanto los de sus rumbos éticos y vitales. Es la falta de horizontes, la desorientación, lo que define al hombre de nuestro tiempo.

De ahí el interés de un libro pensado y escrito en Burgos y ahora en trance de presentación pública. Juan de Sahagún Lucas, catedrático de la Facultad de Teología, ha escrito un libro tan sereno como provocativo y tan útil como necesario. «Dios, horizonte del hombre» es su propuesta.

Hace unos años algunos «entendidos» hablaban de la muerte de Dios. Este libro, que con los mimbres del pensamiento humano de todos los tiempos teje un hermoso cesto, llega a una conclusión felizmente muy alejada de aquella. «Dios, horizonte del hombre». ¡Hace falta atrevimiento!

M.C.D. 2018

¡¡«La Quinta, sagrada»!!

JOSE MARIA SANZ BRIONES

NO es mío el título. Lo copio de «Mi diario», de este periódico. Pero que sentencia más acertada para todos los que no concebimos a Burgos más que como ciudad jardín, aparte de otras muchas cosas.

Quinta maravillosa, paseo romántico, de siempre, donde los burgaleses hemos pasado lo mejor de nuestra vida, respirando y disfrutando un aire limpio y transparente, un paisaje de ensueño, un recuerdo de tantos y tantos días de encuentros, de amistades y hasta de amoríos...

¡Que no te toquen! Que no te conviertan en calle, más o menos ancha, que respeten tu paisaje único y saludable, de alfombra verde y hermosa, de horizonte infinito, de historia memorable, de camino, reposado y placentero, hacia otros lugares, que también ennoblecen al Burgos de siempre; el rincón entrañable de «Fuente del Prior», la frondosidad preciosista de «Fuentes Blancas» o el retiro espiritual y silencioso del Monasterio de San Pedro de Cardeña.

Ya en otros tiempos, y siendo miembro de la Corporación Municipal, tuvimos que luchar por el respeto al principio de este paseo, el paraje del Conde de Vallellano, ojo abierto a lo que nuestra ciudad tiene como maravillosa ciudad jardín. ¡Cuánto puede el sabor del dinero y la falta de valores estéticos y ciudadanos!

Ya balbucea La Quinta en los siglos XIV y XV. Muchos jardines y huertas, situados en el barrio de S. Lucas. Y en 1470, el Cabildo de la Catedral, toma en arriendo la «Quinta de María Argente». Y en el siglo XVI, Diego Laso, vendió al rector del Hospital de S. Lucas, tres casas con sus huertas, próximas al hospital.

En el siglo XVII se construyó, ya dentro de la Quinta, una casa con sus jardines anejos, que sirvieron de recreo y descanso a los arzobispos don Alfonso Manrique y don Fernando Acevedo. Esta posesión fue cercada en todo su perímetro, y comenzaba en las inmediaciones del convento de MM. Carmelitas, que se beneficiaban de los 150 árboles frutales y cincuenta de otras especies.

Sin muchas variaciones continuó el paseo, hasta que en el año 1798 se plantaron infinidad de árboles, desde las tapias del convento de San Pablo hasta la margen del arroyo, para facilitar sombra y comodidad a los paseantes. Por fin en el año 1848 se trazaron sus andenes, con simétricas hileras de árboles, formando calles, desde el convento de las Madres Carmelitas hasta las inmediaciones del Arco del Parque, pagándose a la Madre Abadesa de aquella comunidad, el importe de los chopos de su pertenencia.

Y como culminación, en el año 1849 se instaló, sobre la mitad del paseo, una fuente rodeada de macizos, que desapareció al hacerse el nuevo trazado de la carretera hacia la Cartuja. Así, con ciertos altibajos, ha continuado La Quinta hasta nuestros días, siendo el pulmón de la ciudad, el paseo tonificante y relajante para burgaleses y foráneos, que disfrutan, en los ratos de asueto, de un paseo único, por su grandeza, situación, belleza..., pulmón de la ciudad y orgullo de la misma.

Ojo al «Plan general de Ordenación Urbana», que si no se vigila, adecuadamente, puede originar ciertos trastornos en el hábitat del paseo. Parece ser que hay ciertos proyectos en sus alrededores que iniciarían un declive en la integridad ecológica del mismo, y posteriormente, acaso, su pérdida irreparable. Y eso Burgos, el Burgos ciudad jardín, de fama universal por este motivo, no puede consentirlo. «Aedenat», entidad ecológica seria, ha denunciado los posibles riesgos.

Proteger los parques de la ciudad es tarea fundamental del Ayuntamiento, y debe serlo también de un plan moderno de ordenación urbana. «Aedenat» y otros importantes sectores de la ciudad, consideran que la urbanización de la loma, junto al paseo de La Quinta y camino de Cortes, supone un importante deterioro para el paseo, por la propia contaminación que supone, y por empezar un acoso más, a la zona verde de la ciudad, y a las referidas lomas.

¡Que no nos toquen La Quinta! Que los proyectos del «Plan general de ordenación Urbana, sean claros, para ahora y para el futuro, en lo que al célebre paseo se refiere. los burgaleses queremos disfrutar siempre de un paraje único, agradable, sano, tonificante, de paz y de ensueño. y que nuestros hijos y nuestros nietos, no puedan decir nunca, que sus padres y sus abuelos no supieron defender la integridad y la maravilla del paseo de La Quinta.

El crepúsculo de la decencia

ANTONIO L. BOUZA

OIGO, patria, tu aflicción / y escucho el triste concierto / que forman / tocando a muerto / el paro y la corrupción/. Una vez más, la poesía acertada en su tiempo sirve para su adaptación a otras épocas. Con la notable diferencia de que la «Oda al Dos de mayo» se inspiraba en el enemigo exterior y el contrapunto de las virtudes hispanas, y hoy, el enemigo somos nosotros mismos, nuestra propia inmoralidad. Una asquerosa conducta política que ha estado siendo propuesta (y en muchos aspectos todavía lo está) como paradigma a una juventud desposeída de valores seculares por ciertos salvadores de la patria/democracia (ayer fueron otros); unos autoproclamados intachables que, tras denunciar con no poca revancha y sectarismo los vicios de los dirigentes anteriores, incurren en otros peores.

¡Qué morro con lo de las crisis económicas derivadas de tal o cual coyuntura! Si acaso, de tal y cual coyunda; Ayuntamientos, en casi todos los casos, contra natura; contra la tendencia natural de la vida humana en sociedad. Vienen muy bien las crisis (como en general las guerras) para lavar las ilegalidades más abyectas; como bajo el genérico epígrafe de «financiación del partido», que se exhibe incluso en disculpa de irregularidades, puede esconderse (de paso, cañaso) el enriquecimiento, visible o no, de algunos de los que manejan las phinanzas. Crisis, sí, pero de honestidad. Aunque en honradez y demás, parece que no hay crisis porque no hay honestidad, ni vergüenza. Vergüenza torera por aquello de saltársela a la ídem. Políticos que más o menos pobres, en cuanto les ponen cerca de algún dinero, afanan con él. Y encima tenemos que asistir a las farsas de investigaciones a dos y tres bandas (de bandidos, consecuentemente), con las obstrucciones y destrucciones que hacen los propios (en fin de cuentas, todo tiempo es una guerra electoral) y la ineptitud y casi pasividad de una oposición principal que produce la tristísima impresión de que protesta, y tímidamente, como por una penosa imposición. Bueno, si hasta la Iglesia pasa (aparte de pasar con frecuencia del tema) en ocasiones, de militante a concomitante con el poder.

Porque, señores ciudadanos (los señorías son pura coña y merecen más repulsa que respeto), estamos destrozando el sistema democrático y, lo que es todavía peor, preparando el triunfo de cualquier iluminado totalitarista que prometa, más quizá que regenerar moralmente el país, empleos de poco trabajo y alta remuneración para todos; unas peonadas de lujo, para entendernos. Que el tal individuo ganaría por aclamación en una consulta electoral, aunque poco después lo lamentásemos, y sin remedio en muchos años. Lo que parece claro es que por las vías democráticas actuales no hay solución eficaz; no tienen más que ver la reelección del griego y, aquí mismo, la última, con el tomate que ya había.

Total, que de prietas las filas recias marciales y la honra y el deber patrios y contigo pan y cebolla y no importa la fortuna, pasamos a derrocar a Dios y a entronizar a ídolos, ya descamisados, desfigurados, ya biempeinados, biemparecidos; bien parecidos, unos y otros, a paranoicos del lujo y el poder. Caiga quien caiga, que somos muchos a pagar las consecuencias y ninguno a restituir. Y todos, bien o mal parecidos pero igual de aparecidos, a devorar el manjar del establo/pueblo, rebañando hasta las últimas gotas del caldillo, que lo son de nuestra sangre. Así que con tales emblemas estamos a medio punto (empleando la estúpida jerga impuesta) de lo que se dijo de un país dominado durante decenios por un dictador comunista que, «ávida dollars», debía llevar escrito en su torvo cerebro como lema: «el tesoro soy yo». Un país de flores sin olor (aquí, las naturales huelen cada vez menos y las de plástico hieden), de mujeres sin pudor y de hombres sin honor. Porque, en un caso inverso al de Mío (y de usted) Cid, cuya honra nos alcanzaba, hoy somos todos culpables de lo que ocurra en la clase (¡oh ironía de lucha de clases!) política por no votar masivamente en blanco, manera democrática de expresar que todos los candidatos nos parecen poco dignos. Pero bastantes esperan que si salen los considerados suyos (incluso les apoyarán con dinero o con labia) les premiarán con un puesto bueno o con ayudas a los negocios; o con un buen novio, que tampoco es mala cosa la caza de un viejo tramposo.

Pero ¿y las responsabilidades? porque a todo presumible corrupto y/o defraudador, debería confiscársele los bienes al menor indicio de culpabilidad; y, naturalmente, probado el delito, a la cárcel, lo que no parece interesar a los Gobiernos, que enterados acaso de la máxima china la cual un país está bien gobernado cuando, entre otros indicios, crezca la hierba en las escalinatas de los palacios de justicia por falta de uso, lo toman en recíproca. Y, no juzgando, pretenden dar una imagen de nación sin delitos graves. Delitos en la altura política, pues por tiñadas es la justicia oficial como una cadena fabril de movimiento continuo donde se entra por una puerta y, tras un pequeño ajuste se sale por otra... para reiniciar la delincuencia. En todo caso es como si siguiese en vigor aquella ley de peligrosidad social por la que se prendía sin más a todo mal encarado, mal trajeado... y quedaba en libertad el pez gordo. Aunque esto último no tanto como ahora, que de echar una red moral al mar de la política, no sería pesca milagrosa verla rebosar de peces engordados con el pienso de la corrupción. Y ese pez, y más si tiene buena carne/cartera, como mejor está es cogido del anzuelo de la ley; si la ley quiere pescarle. Y, además de responsabilidades penales, causan no poco deterioro algunas irresponsabilidades, como la última huelga general, que aparte de para asustar a algunos ciudadanos, su efecto en el capital ha sido... que se vaya de aquí el capital extranjero. ¿O de dónde creen que viene la rápida retirada de empresas que estamos padeciendo?

A poco que uno piense y deduzca, se le ocurre que si el dirigente sitúa en los principales puestos de responsabilidad (el segundo en el mando, el responsable de determinar el precio del dinero, el de los transportes, el de la seguridad, etc., etc.), ¿sería temerario suponer que si aquellos son personas de la máxima confianza del primer gobernante, habrán de participar todos en cierto modo de la misma condición? Una condición, por lo que se percibe, ramplona, choricera, inmoral y cínica (que me perdonen Diógenes y Crates). O es que los ha nombrado desconociendo tales nobles cualidades, lo que le califica de inepto en grado sumo y, en consecuencia, un peligro público también. Luego la conclusión lleva a que quien ostente el poder del ejecutivo es corresponsable de los delitos cometidos por los suyos y, aparte la fácil dimisión, debería ser investigado en profundidad. Ahora bien, en un país donde la corrupción está siendo un ideal ciudadanos, sobre todo para quien presuma una oportunidad de ejercerla ¿quién le pone el cascabel/cepo al gran gato del Gobierno? ¡Dios salve al Rey! ¿Y a nosotros?

Crisis, sí, pero de honestidad. Aunque en honradez y demás, parece que no hay crisis porque no hay honestidad, ni vergüenza

M.C.D. 2018

CORRUPCION

Carlos Solchaga y Corcuera conocían las contrataciones irregulares de Roldán

Solicitada la comparecencia de ambos exministros ante la comisión investigadora

MADRID/COLPISA.- El ex secretario de Estado para la Seguridad, Rafael Vera, se desvinculó ayer totalmente de la elección de las empresas a las que la Dirección General de la Guardia Civil, durante la etapa de Luis Roldán, adjudicaba los contratos «a dedo» para proyectos y obras. El ex «número dos» del Ministerio del Interior aseguró, durante su comparecencia de casi tres horas ante la «comisión Roldán», que la función que realizaba -dar el visto bueno a los proyectos y a las contrataciones por adjudicación directa- constituía un «mero trámite» de carácter administrativo, toda vez que él personalmente no determinaba las empresas que se debían elegir. Vera argumentó, según fuentes cercanas a la comisión, que las adjudicaciones directas eran decididas en el seno de la cúpula de la Benemérita y se limitaba a refrendar con su firma que las propuestas planteadas siguieran su curso.

El ex alto cargo de Interior arguyó, incluso, que su labor durante los 11 años que permaneció en ese Departamento ministerial respondía a una «misión muy específica», que no consistía en actuar como un «superior jerárquico» o un «supervisor» de otros organismos subordinados, como las Direcciones Generales de la Guardia Civil o de la Policía. Subrayó que estos últimos funcionaban con mucha «autonomía» y que su trabajo se remitía a actuar como un elemento de coordinación en aspectos concretos. Además, puntualizó que no tenía por costumbre supervisar decisiones específicas adoptadas por otros departamentos dependientes de Interior.

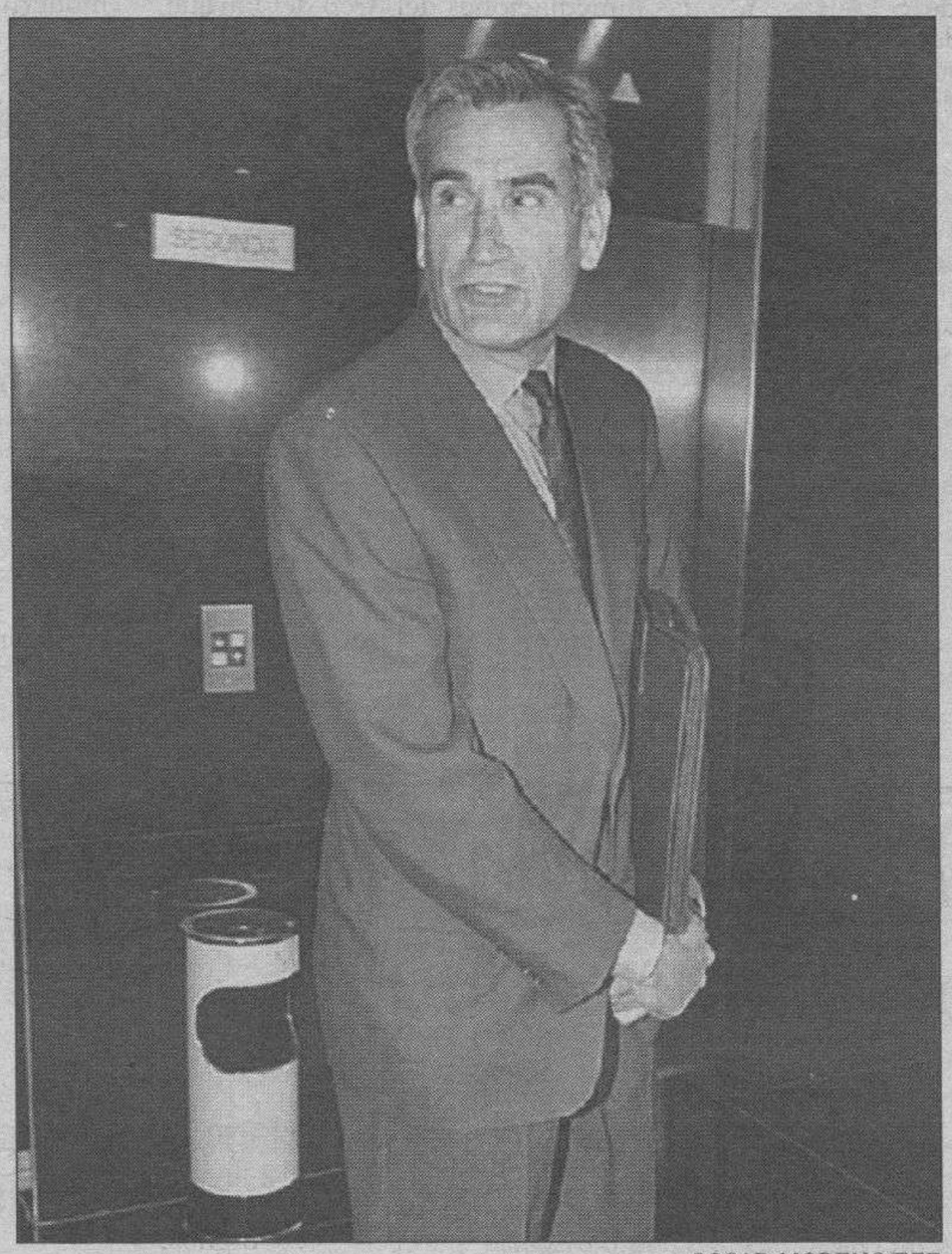

OSCAR MORENO/EFE

Rafael Vera acudió al Congreso para testificar.

COMPARECENCIA DE LA INTERVENTORA

Los ex ministros del Interior, José Luis Corcuera, y de Economía y Hacienda, Carlos Solchaga, conocían las denuncias sobre la existencia de posibles irregularidades en la contratación de obras de la Dirección General de la Guardia Civil bajo el mandato de Luis Roldán, según coincidieron en afirmar varios miembros de la comisión que investiga al ex jefe de la Benemérita en base a las explicaciones ofrecidas por la interventora general del Estado, Purificación Esteso. Tanto Purificación Esteso como el interventor delegado en el Ministerio del Interior, Fernando Martínez Genique, que comparecieron ayer ante la «comisión Roldán», confirmaron, según fuentes de la comisión, que los informes donde se detallaban estas irregularidades fueron elevados a sendos departamentos Ministeriales, entonces dirigidos por Solchaga y Corcuera.

Por este motivo, IU ha solicitado, por primera vez, la comparecencia ante los comisionados del actual portavoz del Grupo Socialista y ex titular de Economía y, por segunda vez, la de José Luis Corcuera, anterior responsable de la cartera de Interior. Según fuentes de la comisión, Purificación Esteso admitió, incluso, haber comunicado verbalmente en dos ocasiones a Corcuera las líneas generales del informe que había elevado a su Departamento, donde figuraban las irregularidades detectadas en la adjudicación directa de contratos. Asimismo, confirmó que el mismo informe fue remitido, como es preceptivo, al responsable de la cartera de Economía.

Para diversos integrantes de la comisión -como Antonio Romero, de IU, y Pilar Rahola, de ERC- existen pruebas «más que evidentes» de que tanto Corcuera como Solchaga estaban al tanto de las denuncias formuladas por la Intervención General del Estado.

EN EL OJO DEL HURACAN

El ex director general de la Guardia Civil se adentra más, cada día que pasa, en el centro del ojo del huracán.

Sus compañeros de filas en el PSOE lo tienen claro y han decidido volverle la espalda. Y respecto a la Justicia, se abren nuevos flancos contra él.

Durante la jornada de ayer, jueves, trascendió públicamente que Luis Roldán ha sido suspendido cautelarmente de su militancia en el PSOE.

El magistrado Pascual Fabia Mir, titular del Juzgado de Instrucción número 35 de Madrid, ha dictado un auto de procesamiento contra Roldán por los presuntos delitos de calumnia e injuria grave contra el periodista José Luis Cervero.

Roca afirma no temer al escándalo del denominado «caso de los casinos catalanes»

BARCELONA/COLPISA.- El registro de cerca de veinte horas al que el juez sometió el pasado miércoles a la sede de Inverama, sociedad que controla en solitario los casinos de Cataluña y la concesión de una lotería de la Generalitat, en relación con la denuncia del presunto desvío de 3.000 millones de pesetas de la misma, un tercio de los cuales habrían ido a parar a Convergéncia Democrática de Catalunya (CDC), ha despertado la suspicacia del presidente de la ejecutiva de Unió, Josep Antoni Durán, por su coincidencia con la crisis de credibilidad que sufre el Gobierno a causa de la ola de acusaciones de corrupción que pesan sobre él. También el secretario general de CDC, Miquel Roca, incidió ayer en que «se ha querido presentar la noticia al filo de las que han surgido estos días para intentar confundir».

Durán expresó su «sorpresa» por el hecho de que, «en el contexto de otra situación de la que es responsable el partido socialista, vuelva a revivir una acusación contra Convergéncia». Por su parte, el presidente de CDC, Jordi Pujol, quien se encuentra de viaje oficial en Israel, reiteró en Tel-Aviv que «nosotros siempre hemos afrontado este tema con mucha serenidad y tranquilidad porque creemos que no hay nada que se nos pueda recriminar» y abogó por dejar que «los jueces lleguen a sus conclusiones». Por su parte, Miquel Roca coincidió en una entrevista con RNE en que «estamos muy tranquilos» porque «en toda la actuación judicial no ha aparecido ninguna implicación de Convergéncia».

Pujol incluyó una actuación decidida contra los casos de corrupción entre las condiciones que ha fijado al PSOE para que pueda seguir contando con el apoyo del Grupo Catalán en las Cortes. Dirigentes de CiU informaron a «El País» que el presidente de Convergéncia quiere que Felipe González «fuerce una dimisión de gran contenido político en el PSOE» como medida ejemplar que demuestre la voluntad gubernamental de hacer frente a los escándalos de corrupción que le salpican.

En conversaciones con sus colaboradores, Pujol ha llegado a citar por su nombre a Carlos Solchaga como el «cabeza de turco» que le satisfaría pedir «su cabeza».

EFE

Miguel Roca.

CRONICA PERSONAL

Los independientes

PILAR CERNUDA

SE han equivocado cantidad quienes hace un año pusieron el grito en el cielo cuando Felipe González «fichó» a Garzón y Pérez Mariño, y pronosticaban seguidismo, servilismo, y toda clase de ismos en los dos jueces en excedencia, de quienes se dijeron y escribieron pestes y sobre los que se levantaron todo tipo de rumores sobre sus exigencias de títulos y grandes cargos a cambio de agachar la cabeza cuando al PSOE le pareciera conveniente.

Garzón y Pérez Mariño sin embargo no se han dejado doblegar por las insinuaciones o presiones de los mandos del partido en el que no militan pero a cuyo grupo parlamentario pertenecen y, aún han ido más lejos, al obligar a ese partido a aceptar determinadas decisiones, como por ejemplo una normativa sobre emigración y asilo, una comisión investigadora sobre Roldán, que esa comisión no estuviera presidida por un socialista, una nueva reglamentación sobre el delito de cohecho y, ahora, al finalizar el debate del estado de la Nación, ha obligado al PSOE a aceptar una moción que significa que en caso de corrupción se van a asumir las responsabilidades políticas correspondientes. Lo han hecho porque les parecía correcto, pero se han jugado el tipo. En esta ocasión no tenían detrás el paraguas protector de Felipe González, que les llama con cierta frecuencia a La Moncloa y que suele dar por buenas sus iniciativas. Pero no en esta ocasión. Así y todo, y a pesar de recibir el mensaje de que el presidente estaba molesto, pesar de que su amigo Belloch les puso la proa y a pesar de que medio Gobierno y la mitad de su grupo parlamentario estaba claramente de uñas, se empeñaron en defender su propuesta y la sacaron adelante. Lo que ocurra en el futuro inmediato sólo Dios lo sabe.

M.C.D. 2018

OSCAR MORENO/EFE

Gustavo Suárez Pertierra compareció ante la Comisión del Congreso.

El proyecto de la LRU será enviado muy pronto a las Cortes

❑ **MADRID**/EFE.- El profesorado será el objetivo principal del Proyecto de Ley de modificación de la Ley de Reforma Universitaria (LRU), que está pendiente de dos sesiones de trabajo de la Comisión General de Secretarios y Subsecretarios para ser aprobado por el Consejo de Ministros y remitido a las Cortes «en breve».

El ministro de Educación y Ciencia, Gustavo Suárez Pertierra, compareció ayer ante la Comisión de Educación y Cultura del Congreso de los Diputados, a petición del PP, para informar sobre el Proyecto, cuyo debate en las Cámaras se suspendió en mayo de 1993 ante la disolución de las Cortes por la convocatoria de elecciones generales.

Uno de los puntos del proyecto retrasa la jubilación de los docentes universitarios, debido a sus especiales características, a los 70 años, medida que ya se tomó, merced a un Decreto, con carácter excepcional el pasado mes de septiembre para más de 200 profesores.

Suárez Pertierra no descartó que este año se pueda recurrir también a un Decreto para retrasar la jubilación del profesorado, en el caso de que el Proyecto de Ley de Modificación de la LRU no esté aprobado antes del inicio del próximo curso escolar.

El proyecto no difiere en casi nada del anterior y contempla cuatro tipos de profesorado permanente, catedráticos y titulares de universidad y catedráticos y titulares de escuela universitaria, así como dos clases de ayudantes y una de profesor contratado.

El ministro dijo que una vez terminado el Debate de Financiación de la universidad, que se inició hace dos meses en el Consejo de Universidades y que debería estar terminado en junio, y se concluya el actual proceso de transferencias de enseñanza superior a las diez Comunidades Autónomas que todavía no las tienen, se verá la necesidad de acometer una reforma de la universidad de más envergadura.

No quiso Suárez Pertierra adelantar nada sobre la subida de las tasas universitarias, que remitió al resultado del Debate de Financiación del Consejo de Universidades, y que constituyen uno de los temas de las conversaciones que se reiniciaron ayer entre representantes de la Secretaría de Estado de Educación y portavoces de los estudiantes.

La subida este curso en un 12 por ciento de las tasas universitarias motivó manifestaciones y huelgas de estudiantes.

El portavoz del PP en la Comisión, Andrés Ollero, acusó al ministro y al Gobierno de retrasar el envío del Proyecto de Ley a las Cortes, denunció que no se incluya en el mismo nada sobre financiación y preguntó por las medidas que piensa tomar el Gobierno con aquellos profesores ya jubilados, pero que todavía no tienen 70 años.

Ollero pidió la modificación de la Selectividad y el portavoz de IU, Franco González, señaló que esa prueba de acceso es incapaz de seleccionar adecuadamente a los alumnos, de los que sólo un 50 por ciento estudian aquello que eligieron en primera opción.

El ministro dijo que en junio pasado se pusieron en marcha una serie de medidas para mejorar la prueba de Selectividad.

«Arancha», mujer considerada miembro importante de ETA, detenida en Francia

❑ **MADRID**/EFE.- Una mujer de nacionalidad española, María Sasian Etxabe, «Arancha», considerada por la Policía como miembro importante de ETA, fue detenida ayer, jueves, en el centro de Burdeos.

«Arancha» es conocida por haber pertenecido al círculo de personas próximas a un dirigente histórico de la organización, Domingo Iturbe Abasolo, «Txomin», ya fallecido.

La detención tuvo lugar hacia las 9,00 horas (7,00 gmt) en el céntrico barrio de Merriadeck.

La mujer, que permenece en locales de la policía judicial de Burdeos, era buscada desde la detención, el 29 de marzo de 1992 en Bidart (Pirineos Atlánticos) de los miembros de la «cúpula» de ETA, entre ellos su máximo dirigente, Francisco Múgica Garmendia, «Pakito».

Según fuentes próximas a la Policía, Sasian Etxabe era una de sus colaboradoras directas y servía de enlace entre miembros de ETA. Su detención ha tenido lugar tres días después del atentado que causó la muerte de una persona y heridas a otras ocho en Barcelona.

MANIFESTACION

Unos 500 estudiantes del instituto de bachillerato Infanta Isabel de Aragón de Barcelona, donde estudian los dos hijos del fallecido por el atentado perpetrado el lunes por ETA contra el Gobierno Militar, se manifestaron ayer en la capital catalana en rechazo del terrorismo.

Los terroristas dispararon tres granadas desde un coche-trampa contra el Gobierno Militar de Barcelona y causaron la muerte al transeúnte Vicente Beti Montesinos, de 42 años, y heridas a otras ocho personas. Vicente Beti falleció cuando era intervenido quirúrgicamente en el Hospital del Mar a consecuencia de la metralla que afectó a su tórax.

Jerónimo Saavedra afirma que el impulso autonómico «no es una moneda de cambio»

❑ **TOLEDO**/EFE.- El ministro de Administraciones Públicas, Jerónimo Saavedra, aseguró ayer que el «impulso autonómico» no es «un intento de redefinición» del modelo territorial constitucional, ni «una moneda de cambio» para que el Gobierno se asegure el apoyo de «determinados grupos políticos». Saavedra, que clausuró en Toledo un seminario sobre Estudios Autonómicos, defendió la conveniencia de afrontar «con seriedad y decisión» un nuevo «impulso autonómico», que definió como «una apuesta política por el desarrollo del Estado de las Autonomías dentro del marco constitucional».

Los embajadores de Indonesia, Nicaragua y Mauritania presentaron sus credenciales

❑ **MADRID**/EFE.- Los nuevos embajadores de Indonesia, Nicaragua y Mauritania en España presentaron ayer sus cartas credenciales al Rey, en un acto que tuvo lugar en el Palacio Real.

Sibonen Dipoatmodjo es el nuevo máximo representante diplomático del Gobierno de Indonesia; Donald Castillo Rivas, de Nicaragua y Ahmedou Oul Abdellah, de Mauritania. Los Reyes realizarán precisamente un viaje de Estado a ese último país el próximo mes de mayo, según anunció el ministro de Asuntos Exteriores. El viaje, que aún no ha sido anunciado por los respectivos Gobiernos, constituirá el primer desplazamiento oficial de los Reyes al extranjero en 1994.

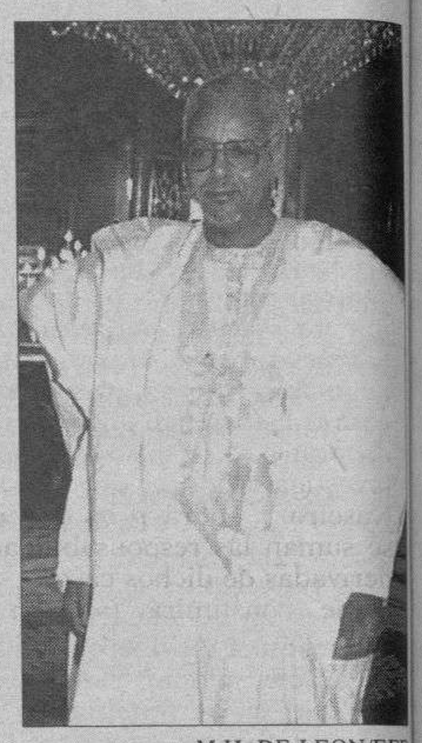

M.H. DE LEON/EFE

Embajador de Mauritania.

Polisario advierte que volverá a la guerra en el Sáhara, si fracasa el plan de la ONU

❑ **MADRID**/EFE.- El secretario general del Frente Polisario, Mohamed Abdelaziz, advirtió ayer que si fracasa el plan de paz de la ONU que prevé un referéndum de autodeterminación del pueblo saharaui, volverá la guerra al Sáhara y se desestabilizará todo el Magreb. El máximo representante polisario ofreció una rueda de prensa con ocasión de su visita a Madrid para participar en una Conferencia Internacional de Apoyo al Plan de Paz de la ONU para el Sáhara, considerada por Marruecos como antimarroquí.

D. MONDELO/ EFE

Benegas en el momento de abandonar la Fiscalía de Madrid.

José María Benegas ratifica ante el fiscal la denuncia contra un militante socialista

❑ **MADRID**/EFE.- Benegas ratificó ayer ante el teniente fiscal de la Audiencia de Madrid, Juan Ignacio Campos, la denuncia presentada por el PSOE contra uno de sus militantes, José Ramón de la Torre Escandón, por utilizar presuntamente el nombre de esta formación política y de sus dirigentes para estafar a empresarios. Fuentes jurídicas señalaron a Efe que el fiscal estudiará la posibilidad de citar a declarar a José Ramón de la Torre, quien ya ha sido requerido por el Juzgado de Instrucción número 34 de Madrid para el próximo día 9 de mayo para que declare en relación a la querella que ha presentado contra él la empresa de Orense «Obras, Tendidos y Caminos S.A.»

M.C.D. 2018

PLAN DE LUCHA CONTRA LA CORRUPCION

La comisión de investigación de Filesa y Nasiero, temas estrella de estudio

Se insta al Gobierno a remitir un nuevo marco para los fondos reservados

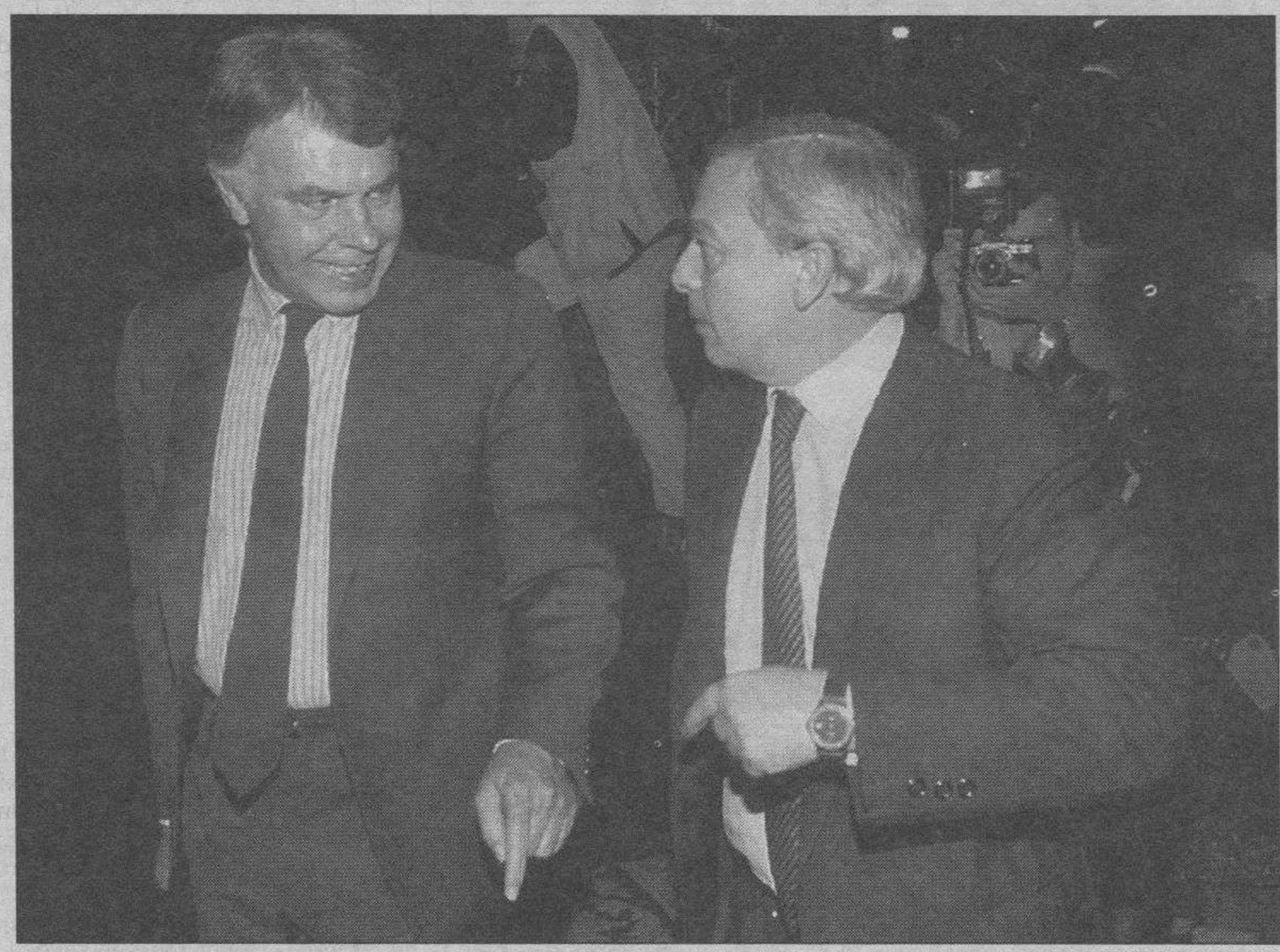

ALBERTO MARTIN/EFE

El presidente del Gobierno, Felipe González, con el portavoz socialista, Carlos Solchaga.

❑ **MADRID**/COLPISA.-La creación de una comisión parlamentaria encargada del estudio de la financiación de los partidos políticos es una de las principales conclusiones del debate sobre el estado de la Nación celebrado en el Congreso. Dicha comisión analizará el endeudamiento de los partidos y coaliciones con representación parlamentaria desde 1979 hasta ahora. Por mor de una enmienda transaccional, la comisión investigará los casos Filesa y Naseiro y podrá proponer que se suman las responsabilidades derivadas de dichos casos.

Se constituirá también la comisión investigadora de la evolución y gestión del patrimonio del ex-gobernador del Banco de España, Mariano Rubio, así como del posible uso de información privilegiada y tráfico de influencias en operaciones privadas mientras ocupó cargos en el Banco emisor.

TRANSPARENCIA

El Congreso aprobó también otras resoluciones, presentadas por el PSOE, destinadas a hacer más efectiva la lucha contra la corrupción y la transparencia de las finanzas de los partidos políticos:

- Los estados contables de los partidos, que se presentan al Tribunal de Cuentas, deberán recoger, perfectamente diferenciados, los ingresos por aportaciones regulares de sus afiliados y los que provengan de aportaciones voluntarias, que sólo podrán ser de personas físicas.

- El Gobierno remitirá al Congreso un proyecto de reforma del Tribunal de Cuentas para aumentar las competencias fiscalizadoras y sancionadoras de esta institución sobre las Administraciones y Entes Públicos, y sobre los partidos políticos. El Tribunal podrá obtener de personas físicas o jurídicas la información necesaria para el cumplimiento de sus funciones.

- Se insta al Gobierno a que, en el nuevo Código Penal que presentará a la Cámara, se endurezcan las sanciones para los delitos económicos y de corrupción. Además, se acometerá una reforma del procedimiento de la jurisdicción contencioso administrativa y del procedimiento penal para agilizar los procesos. La institución del jurado, pendiente de regulación, podrá actuar en estos procesos.

El Gobierno creará, además, una Fiscalía especial para la prevención y represión de los delitos de naturaleza económica y de corrupción, y una Unidad específica dentro de los servicios jurídicos del Estado para coordinar, controlar y ejercer, en su caso, la lucha contra el fraude y la corrupción.

- Se insta al Gobierno a remitir a la Cámara, en el plazo más breve posible, un nuevo marco regulador de los fondos reservados que garantice su eficaz control parlamentario. Los fondos reservados se destinarán exclusivamente a los fines que tengan que ver con los objetivos propios de los programas a los que están adscritos. Sus créditos no podrán ser modificados durante el ejercicio presupuestario sin autorización de las Cortes.

- Se insta al Gobierno a la reforma del régimen de incompatibilidades de los Altos Cargos para perfeccionar el régimen sancionador en los casos de incumplimiento en la declaración y reforzar las funciones de control de la Inspección General de servicios de la Administración Pública. Se extenderá la obligación de declarar los bienes patrimoniales a todos los altos cargos y a los cargos de designación directa.

- A propuesta de CiU, el Gobierno enviará a la Cámara una ley en la que se establezca la obligación para determinados cargos públicos de relevancia de someterse, antes de tomar posesión, al análisis de su trayectoria profesional y personal por parte del Congreso, que deberá conocer su gestión patrimonial.

- A propuesta de CiU e Izquierda Unida se aprobó incorporar a la reforma del reglamento del Congreso la publicidad en las comisiones de investigación, excepto cuando se refieran a asuntos relacionados con secretos oficiales. También a propuesta de IU, se acordó reforzar la aplicación rigurosa de la ley en lo que se refiere a los delitos de tráfico de influencias, uso de información privilegiada, financiación ilegal de los partidos políticos y en general a todos los delitos relacionados con la corrupción.

Las multinacionales y los puestos de trabajo

❑ El Gobierno deberá establecer los mecanismos necesarios para que las empresas multinacionales, que inviertan en España y reciban ayudas públicas, garanticen la estabilidad de los puestos de trabajo, en cumplimiento de la resolución adoptada a propuesta de Izquierda Unida.

-El Congreso se pronuncia en favor de garantizar la consolidación del sistema de protección social, las pensiones públicas y la lucha contra el fraude en las cotizaciones sociales y los abusos en la percepción indebida de prestaciones.

-El Ejecutivo está obligado a adoptar, con la máxima celeridad, todas las normativas necesarias para un eficaz cumplimiento de la reforma laboral que actualmente se tramita en las Cortes.

-El Congreso insta al Ejecutivo a que agilice los procedimientos referidos a conflictos de morosidad y delitos económicos, por incumplimiento de las obligaciones del pago de cheques, pagarés y letras de cambio. Asimismo, el Ministerio de Economía y el Banco de España dispondrán mecanismos de control y penalización sobre los morosos.

-Se insta al Gobierno a que intensifique los apoyos para mejorar la competitividad de las pequeñas y medianas empresas, mediante la aprobación de un plan que establezca la cooperación entre las distintas Administraciones públicas.

-Se establecerán mecanismos de mayor control presupuestario del gasto público.

-La regulación del delito fiscal será modificada para reforzar el régimen sancionador de las infracciones de mayor gravedad y se harán públicos, de manera regular, los nombres de personas y sociedades que cometan infracciones tributarias graves de mayor cuantía.

-Se elevará el mínimo exento en el Impuesto sobre el Patrimonio para tomar en consideración la subida de los valores catastrales y adecuarlos a la evolución del IPC. Se deflactarán las tarifas individual y conjunta del IRPF y se reformará el Impuesto sobre Sociedades.

-Para favorecer el ahorro a largo plazo, el Gobierno tendrá que revisar el régimen fiscal actualmente aplicable a los planes de pensiones.

- Se aprobará una nueva ley de represión del contrabando.

Colofón a un debate tenso y caótico

MAGIS IGLESIAS/COLPISA

LOS más antiguos del lugar se hacían cruces en la tarde-noche del miércoles cuando el primer debate sobre el estado de la Nación de esta legislatura tocaba a su fin. No se recuerda otro debate más caótico, intenso, tenso y confuso en las nueve ediciones que ha celebrado el parlamento español de la democracia. Muchos llegaron a añorar los tiempos en que el PSOE disfrutaba de mayoría absoluta y todo el mundo conocía, de antemano, los resultados de las votaciones y resoluciones de la Cámara.

El equilibrio de las mayorías parlamentarias y la presión social a que se han visto sometidos en los últimos días a causa de los escándalos de corrupción, obligaron a los socialistas a aceptar numerosas propuestas de los grupos políticos de la oposición. A su vez, las fuerzas parlamentarias estuvieron, en esta ocasión, más prolíficas que nunca y llegaron a presentar nada menos que casi 250 propuestas de resolución.

La Mesa de la Cámara se vio obligada a aplazar el inicio de la sesión correspondiente a la segunda jornada del debate para que el Gobierno y los parlamentarios pudieran echar, al menos, un vistazo a las iniciativas presentadas.

Las negociaciones fueron duras y prolongadas. El Gobierno y los socialistas se vieron sometidos a las presiones de la oposición, de sus socios catalanes e, incluso, de voces discrepantes surgidas en el seno de su grupo parlamentario. Los jueces, que Felipe González incorporó a la candidatura socialista en las últimas elecciones, Baltasar Garzón y Ventura Pérez Mariño, consiguieron, a base de amenazas, dotar de contenido la propuesta de estudio de las finanzas de los partidos políticos que los socialistas habían «descafeinado».

La votación de las resoluciones fue el colofón caótico de un debate que se caracterizó por el desorden y sólo la paciencia de Félix Pons - amenazada gravemente en varias ocasiones - evitó que la situación desembocase en la catarsis total. De los centenares de resoluciones, los portavoces parlamentarios pedían votaciones separadas de epígrafes, bloques y apartados a granel, sin contar con las iniciativas de nueva redacción a causa de las transaccionales. Este suplicio se prolongó durante dos horas y media.

Naturalmente, los diputados no tenían ni idea de lo que estaban votando y obedecían, sumisos, a las señales de sus portavoces para apretar el botón más conveniente en cada caso.

M.C.D. 2018

España intercambia 400 toneladas de anchoa por cien de rape francés

La Gendarmería Marítima francesa precinta las redes para la pesca de la anchoa

Los pescadores galos indignados con la intervención de las autoridades

ANTONIO ALONSO/EFE

Pescadores de Fuenterrabía descargan las capturas de anchoa, tras el conficlto con los galos.

❑ **MADRID**/EFE.- La Administración de pesca española intercambiaó ayer 400 toneladas de anchoa de su cuota por cien toneladas de rape francés, para trata de normalizar las relaciones entre ambos países, tras los incidentes ocurridos en aguas del Golfo de Vizcaya en los últimos 20 dias.

Asi lo anunció ayer José Loira, secretario general de Pesca, antes de intervenir en la Comisión de Agricultura y Pesca del Congreso de los Diputados.

Loira explicó que la cuota española de anchoa en estas aguas es de 27.000 toneladas mientras la francesa es de 3.000, según las cantidades (tacs) aprobadas para este año por la Unión Europea.

Esta cantidad permite realizar la transferencia, dijo Loira, que se basa en una propuesta hecha por las cofradías de pescadores de Guipuzcoa, Vizcaya y Cantabria el pasado 18 de Abril con los representantes de los cerqueros franceses (no con el sector de arrastre pelágico).

La pesca de anchoa, que se realiza por parte española solo con artes de cerco, más selectivo y menos dañino, se efectúa entre los meses de marzo u junio (ambos incluidos), con 160 licencias que comparten 267 barcos del País Vasco, Cantabria, Galicia y Asturias.

Francia pesca anchoa mediante 14 barcos cerqueros y el resto de arrastre pelágico, durante todo el año a excepción de la veda total que se mantiene todo diciembre y los diez primeros días de enero de cada año.

Loira declaró que la mayoría de los buques pelágicos franceses cumplen las normativas «solo incumplen una docena de arrastreros de los puertos de Hendaya y San Juan de Luz».

El auerdo alcanzado ayer entre las administraciones española y francesa de trasferencia de 400 toneladas de anchoa de la cuota española (27.000 toneladas totales) se hacen unicamente para los 14 cerqueros franceses que se dedican a estas pesquerías.

Acerca de las cantidades de anchoa y rape trasferidas entre ambos países, Loira aseguró tajante que «no se regala nada» y que las 400 toneladas de anchoa se corresponden a cien de rape, segun las tablas de equivalencias vigentes.

REDES PRECINTADAS

Efectivos de la Gendarmería Marítima precintaron ayer de madrugada las redes para la pesca de la anchoa, después del ataque de los pesqueros españoles a los franceses la víspera, día 20, informaron fuentes de la Comandancia de Marina de Bayona.

Un portavoz de la patronal de ese sector expresó la «indignación por la incompetencia de los funcionarios marítimos, que con su intervención les privan de la posibilidad de faenar en aguas marítimas francesas».

Las tripulaciones de unos diez pesqueros precintados estudian la eventualidad de bloquear en señal de protesta el puerto de Bayona, del que deben zarpar dos cargueros y en el que deben atracar otros tres barcos de ese tipo.

Los precintos, que llevan el título de «Brigada de la Gendarmería Marítima del Adour», advierten de que «la pesca de la anchoa con traina pelágica queda prohibida, de momento, en virtud de un decreto del 21 de marzo de 1994», y fueron colocados entre las 02,50 y las 03,45 horas.

Importantes efectivos de las Compañías Republicanas de Seguridad (CRS, fuerzas de choque) en el muelle, prohibían el acceso de las tripulacioness a sus respectivas embarcaciones en el momento del precintado de las redes.

El presidente del Comité Regional de Pesca, Joseph Blancho, manifstó que «la decisión de precintar las redes le había sido notificada por el Prefecto (Gobernador Civil) de los Pirineos Atlánticos.

Protesta de miles de trabajadores madrileños

❑ **MADRID**/EFE.- Unos 3.000 trabajadores del metal de la Comunidad de Madrid, según fuentes policiales, comenzaron pasadas las cinco de la tarde la manifestación convocada por UGT y CC.OO bajo el lema « Por la industria y el empleo» para protestar por el desmantelamiento industrial y la pérdida de empleo en el sector.

Los manifestantes partieron simultáneamente desde la Plaza de Manuel Becerra y desde la calle Palos de la Frontera para encontrarse en Cibeles y conjuntamente dirigirse a la Puerta del Sol, donde intervineron los dirigentes regionales de las centrales sindicales.

La manifestación que salio de Manuel Becerra la encabezaban el secretario del metal juan ignacio Fernández Toxo, y el secretario de la federacion del metal de madrid, Pedro Casillas, en tanto que por UGT-Metal estaba el secretario federal de acción sindical, José Manuel Suarez.

Para Toxo, este acto supone un «primer toque de atrencion» al Gobierno regional para que tome medidas y de un giro a su política industrial, mientras que Suarez anunciaba un programa de acciones de protesta más contundentes de ámbito nacional que se elaborará la próxima semana

Esta manifestación no estaba autorizada inicialmente, pero al final se acordó con la Policía la marcha de la misma ocupando media calzada de la calle Alcalá.

En cuanto a la manifestación de la calle de Palos de la Frontera, en la que participan unas 2.000 personas, según fuentes policiales y 5.000, a juicio de los organizadores.

PULSO ECONOMICO

Pronósticos del FMI para España

PRIMO GONZALEZ

EL Fondo Monetario, en su informe de primavera, ha formulado unos pronósticos sobre la economía española que no difieren gran cosa de los que se manejan desde hace unos meses en España. Si su pronóstico refleja un aumento del PIB español del 1 por ciento y si el ministro español de Economía y Hcaienda insiste en apostar por el 1,3 por ciento e incluso el 1,5 por ciento, la distancia entre un pronóstico y otro es prácticamente inapreciable. La mayoría de los expertos españoles del sector privado apuestan por aumentos más en consonancia con los que prevé el FMI, es decir, en torno al 0,8 por ciento ó al 1 por ciento como mucho. Es probable que la buena campaña turística que se avecina, según todos los indicios ayude.

A veces se tiende a darle una trascendencia a las cifras muy por encima de lo razonable y, aunque la distancia que media entre el 1 y el 1,5 por ciento es de un 50 por ciento, en la práctica estamos ante discrepancias de matiz. Menos relevantes aún cuando se trata de pronósticos y, por lo tanto, de algo que se puede cumplir o no cumplir. Más importante sería que estas discrepancias aludieran a algo que ha sucedido y que dos fuentes distintas miden de diferente manera. Lo importante quizás no sean estas diferencias en los pronósticos sino el hecho de que la economía española, crezca un 1 ó un 1,5 por cieto, va a tener en 1994, según la mayoría de los análisis, un crecimiento muy lento y, en todo caso, muy inferior a la media mundial.

Se estima por el organismo internacional que la economía internacional crecerá este año en torno a un 3 por ciento, es decir, entre dos y tres veces lo que va a lograr crecer la economía española. Los países en vías de desarrollo crecerán en torno al 6 por ciento y los países industrializados por encima del 2 por ciento. Para el año 1995, los pronósticos son todavía mejores, próximos al 4 por ciento para la economía mundial, lo que quiere decir que estamos en una fase de creciente bonanza económica y de recuperación tras la etapa de debilidad que se inició en el año 1990. En contraste con las previsiones económicas que se formulan para nuestro país, el entorno internacional es bastante más favorable.

La triste realidad es que las previsiones nos condenan en 1994 al furgón de cola del crecimiento económico por tercer año consecutivo, después del retroceso de 1993 y de la leve mejora del año 1992. Tres años en el curso de los cuales la economía española se ha distanciado de los países desarrollados, aumentando las diferencias de renta en vez de mantenerlas o acortarlas, como debería ser nuestro objetivo irrenunciable.España aprovechó bien el impulso favorable de la entrada en la Comunidad Europea en el año 1986 y siguientes, pero ahora estamos en en una tesitura de creciente distanciamiento respecto al resto de los países que componen la organización, ahora rebautizada como Unión Europea.

Lo preocupante es que la recesión española ha sido igual de profunda o incluso superior que la sufrida por los países peor tratados de la Unión Europea en estos años pasados y que la salida de la crisis empieza a mostrar en el caso español un vigor sensiblemente más moderado que en el resto de nuestros colegas comunitarios. España está saliendo trabajosamente de esta fase de recesión y lo está haciendo con un elevado déficit público, con una tasa de inflación que es algo más elevada que hace un año pero el doble que la de nuestros competidores y con unos niveles de desempleo mucho más elevados. Esa es por el momento la triste perspectiva que se le presenta al país sin que existan aquellas expectativas de llegada masiva de inversiones extranjeras que impulsaron nuestro crecimiento en los años 1986 y siguientes y que ahora parecen reacias a repetir la experiencia.

M.C.D. 2018

Felipe González promete revisar el contrato de aprendizaje

El Consejo de la Juventud asegura que se mejorará la retribución económica

❑ **MADRID**/COLPISA.- El salario de los aprendices durante el primer año del contrato será 6.000 pesetas inferior al salario mínimo interprofesional, similar en el segundo año, y 6.000 pesetas por encima en el tercer y último año, según informaron responsables del Consejo de la Juventud de España (CJE) después de entrevistarse este jueves con el jefe del Gobierno, Felipe González. Asimismo, el presidente del Ejecutivo prometió a sus interlocutores el establecimiento de un sistema de control y seguimiento para la correcta aplicación de los contratos de aprendizaje.

Las modificaciones, siempre según los miembros del CJE, se realizarán vía enmiendas en los trámites todavía pendientes de los proyectos de la reforma laboral. Actualmente estos documentos -nuevo sistema de contratación y cambios en el Estatuto de los Trabajadores-se debatirán el día 27 en el Senado. Posteriormente pasará al Congreso y de ahí al Boletín Oficial del Estado (BOE).

54.904 CONTRATOS EN EL PRIMER TRIMESTRE

Durante el primer trimestre del año, se suscribieron 54.904 contratos de este tipo destinado a jóvenes entre 16 y 25 años. Los dirigentes del CJE mostraron su preocupación porque del total, un 66% se han suscrito en el sector Servicios, mientras que en la Industria, una de las áreas productivas más importantes para salir de la crisis -según los jóvenes- el porcentaje se quedó en 25% y en la Construcción en el 10%.

DURACION NO INFERIOR A 6 MESES Y MENOR DE 3 AÑOS

El contrato de aprendizaje tiene una duración no inferior a seis meses y no superior a tres años, salvo que por convenio colectivo de ámbito sectorial se fijen períodos distintos. Y, en este sentido, los miembros del CJE lamentaron que el 87,1% de las colocaciones creadas sea de seis meses y sólo el uno por ciento abarque los tres años.

OTRAS REIVINDICACIONES

Por otro lado, la presidenta del CJE, Isabel Serrano, dijo al término del encuentro con Felipe González, que el Jefe del Ejecutivo se mostró sensible a la idea de que, en la actualidad, se obstruye el acceso de los jóvenes al poder. Isabel Serrano aseguró que el presidente está de acuerdo en la conveniencia de una mayor presencia de las nuevas generaciones en las instituciones. «No se ven caras ni ojos jóvenes en el poder económico, gubernamental y político», indicó la presidente del CJE.

Isabel Serrano añadió que Felipe González prestó atención a otras reivindicaciones de la juventud como es la disponibilidad de una vivienda o el nuevo reglamento de la prestación social sustitutoria. Para los miembros del Consejo de la Juventud de España sería conveniente la penalización fiscal para los propietarios de pisos desocupados así como el mantenimiento del diálogo con los jóvenes que rechazan el Servicio Militar.

Los responsables del CJE también demandaron al presidente González la elevación de la edad penal a los 18 años para equipararla a la edad civil y el reconocimiento legal de las parejas de hecho. En definitiva, expusieron en la entrevista la falta de una política integral de juventud.

Los jóvenes asistentes a la entrevista salieron complacidos de la atención recibida por el presidente del Gobierno.

El ministro de Agricultura se compromete a defender con dureza al sector vitivinícola

❑ **MADRID**/EFE.- El ministro de Agricultura, Vicente Albero, se comprometió ayer ante la Coordinadora de Organizaciones de Agricultores y Ganaderos (COAG) a defender con «dureza» al sector vitivinícola español en las negociaciones para la reforma de la Organización Común de Mercado (OCM) del vino.

Albero, que se reunió a primeras horas de la tarde con la Comisión Ejecutiva de la COAG, aseguró al término del encuentro, en declaraciones a Efe, que la posición de España será firme y calificó de inaceptable la propuesta de la Comisión Europea, que obligaría a España a arrancar hasta 500.000 hectáreas.

«No podemos aceptar -dijo- que se ponga en riesgo una parte importante de la superficie de viñedo español», no sólo por lo que representaría en términos económicos el abandono de esta actividad, sino también por el efecto medioambiental que una medida de este tipo tiene, por cuanto existe el peligro de que la tierra acabe convirtiéndose en desierto.

Además de la reforma de la OCM del vino, el ministro y los representantes de la COAG analizaron durante la reunión otros aspectos relacionados con la OCM de las frutas y hortalizas, los seguros agrarios, el Proyecto de Ley de Organizaciones Interprofesionales Agrarias, remitido al Congreso, y el anteproyecto de Ley de Modernización de Explotaciones Agrarias.

El ministro animó a la COAG a que mantenga contactos con los grupos parlamentarios en relación con el proyecto de Ley de Organizaciones Interprofesionales,a fin de que el texto pueda ser enriquecido o mejorado durante su debate parlamentario.

En el encuentro se abordó también la pretensión de las organizaciones agrarias y ganaderos de que se incremente la deducción por gastos de díficil justificación en el IRPF del 15 por ciento actual al 20 por ciento para este sector, propuesta que el Ministerio se ha comprometido a incorporar para la declaración de la Renta del ejercicio de 1994, que habrá de presentarse el año próximo.

Las organizaciones reclaman no obstante que el incremento de la deducción se adelante a la campaña de Renta del ejercicio de 1993 que comienza el mes próximo, según declaró a Efe el coordinador general de la COAG, Eduardo Navarro.

El ministro se comprometió a hablar del asunto en el Consejo de Ministros de hoy.

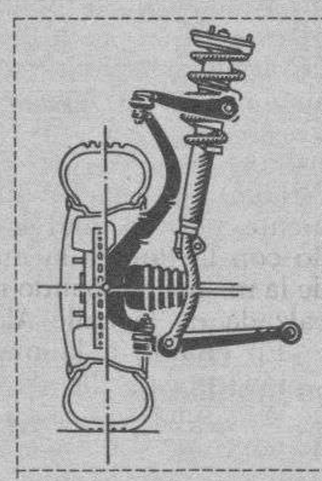

SE DESPEGA DE LA COMPETENCIA. PERO NUNCA DEL ASFALTO.

control CIEN x CIEN

Ambas cosas tienen el mismo culpable: el Multi-link. El Mitsubishi Galant es el único coche de su categoría que lo incorpora en las cuatro ruedas. Este tipo de suspensión asegura que los neumáticos conservan siempre el ángulo respecto al suelo que proporciona un mayor agarre, lo que se traduce en mayor estabilidad, mayor seguridad, y mayor confort en la conducción. Si a ésto añadimos un precio excepcionalmente razonable, tanto en sus versiones 2000 GLSi ó 2000 V6-24, nos encontramos con un coche claramente superior a sus rivales, pero con los pies -o las ruedas- en la tierra. MITSUBISHI GALANT. **Desde 2.995.000 pts. 3 años de garantía sin límite de kilometraje.**

ALTA DEFINICION MADRID

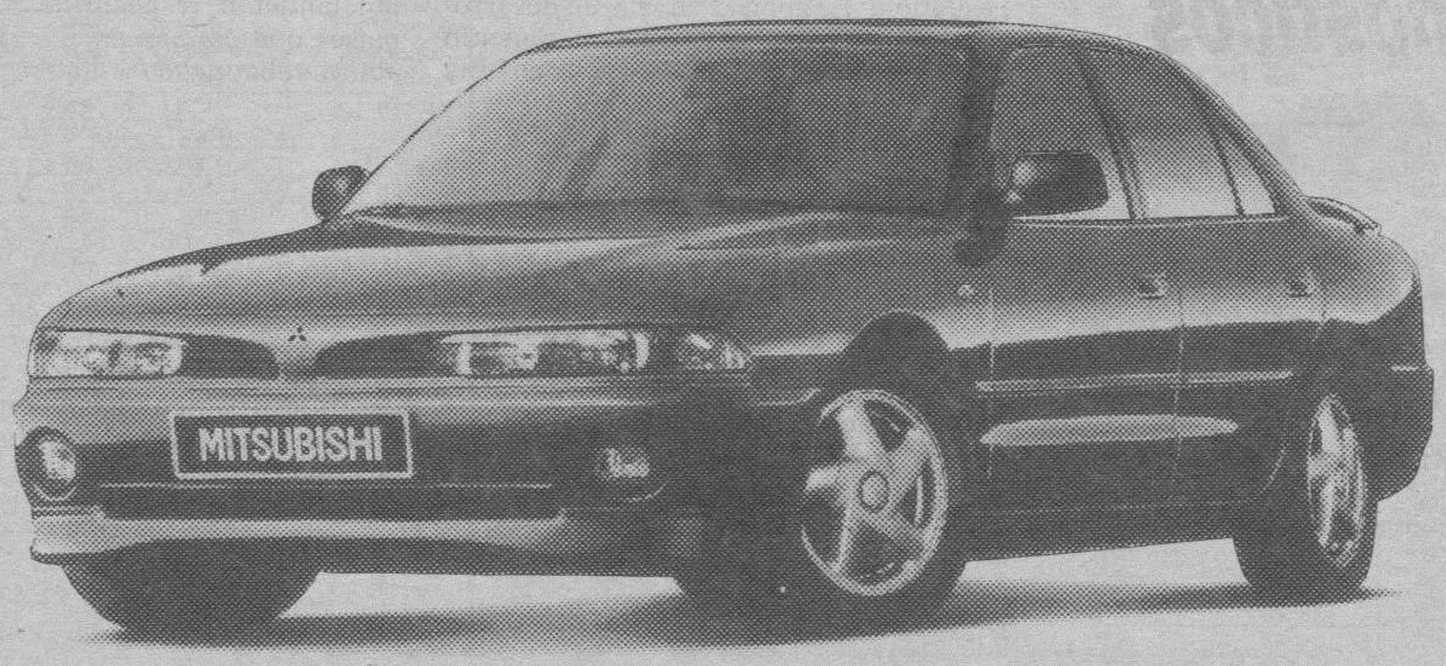

MITSUBISHI GALANT

CONCESIONARIO OFICIAL EN BURGOS

UREMOVIL. Ctra. de Logroño, Km. 110,3. Burgos. (947) 48 21 42.

M.C.D. 2018

BOLSAS

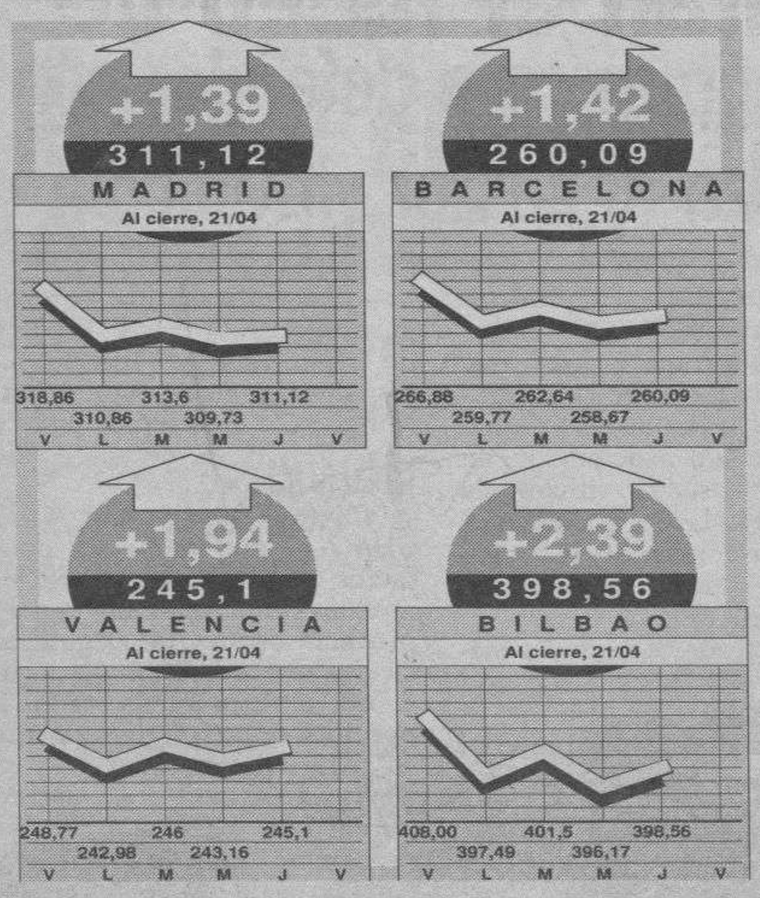

COMENTARIO

La Bolsa corrigió ayer las pérdidas sufridas en la apertura gracias a la apertura alcista del mercado de deuda y del de valores de Estados Unidos. Antes, los movimientos habían estado dominados por las ventas que, una vez más, toman el control del mercado en cuanto pueden. A media tarde, sin embargo, el dinero empezó a entrar en el mercado. Esta demanda, puramente institucional ya que los clientes finales siguen de vacaciones, apenas presionaba los cambios, aunque si provocó un vuelco en la sesión. El índice general, que llegó a perder mas de 2,5 puntos, se anotaba unos discretos avances, inferiores a un punto. Según se acercaba el cierre de la sesión las ventas volvieron a hacer acto de presencia, anulando las ganancias anteriores. Al final, tablas.

BENDIX: La CNMV ha suspendido la cotización de Bendix una vez que el pasado miércoles la multinacional alemana Allied Signal anunciara una OPA sobre el 100 por cien del capital de la compañía. La oferta se pagara a 1.600 pesetas por acción.

BANCO SANTANDER: El Banco Santander obtuvo en el primer trimestre del año unos beneficios netos de 24.550 millones de pesetas, lo que supone un aumento del 9,7 por ciento sobre el mismo periodo de 1993. Su margen financiero creció un 14,3 por ciento, mientras que el operacional aumentó un 19,08 por ciento.

SISTEMAS FINANCIEROS: La CNMV ha aprobado la OPA lanzada sobre la totalidad del capital de Sistemas Financieros por la propia compañía. La oferta se pagará a 402 pesetas por acción.

MADRID

NOMBRE	CIERRE	DIF.
Alimentación	190,10 %	-1,78 %
Bancos y Finanzas	325,00 %	1,01 %
Construcción	564,30 %	0,15 %
Electricas	346,50 %	0,51 %
Inversión	225,70 %	0,93 %
Metal-Mecánica	234,60 %	-0,29 %
Otras Ind. y Serv.	86,40 %	-0,11 %
Petroleo y Químicas	323,00 %	0,40 %
Transportes y Com.	268,50 %	0,14 %

IBEX 35

Apertura	3.341,90 %
Anterior	3.344,87 %
Máximo	3.366,06 %
Mínimo	3.317,03 %
Max. Anual (31/1/94)	3.980,53 %
Min. Anual (19/4/94)	3.293,78 %

LOS OPERADORES MAS ACTIVOS

Nombre	Bolsa	Volumen	Efectivo
F.G Inv. Bur	Ma	2.931.183	5.234.011.625
B.S.N.	Ma	1.593.941	4.341.109.279
Ahorro Corp. Finan.	Ma	1.551.529	3.137.040.939
BBV Interactivos	Ma	1.068.259	2.462.943.452
J.P. Morgan	Ma	485.255	1.985.681.778
Argentaria	Ma	707.793	1.741.472.859
D.B. Securities	Ma	1.054.581	1.672.095.676
Asesores Bursátiles	Ma	543.376	1.603.191.564
Beta Capital	Ma	548.258	1.279.176.565

COTIZACIONES DE BOLSA PATROCINADAS POR LA

CAJA DE AHORROS DEL CIRCULO

MERCADO CONTINUO

NOMBRE	CIERRE	DIF.	VOL. (M)	MAX / FECHA		MIN/FECHA	
A. H. de Vizcaya	24	11 Mz	-	63	3 En	19	14 En
Acerinox	13.800	-50	24,59	14.150	19 Ab	10.600	11 Fb
Acesa	1.265	25	407,70	1.540	28 Fb	1.225	19 Ab
Agromán	677	17	31,20	783	10 Fb	591	7 En
Aguas de Barcelona	3.370	-30	43,76	3.800	27 En	3.290	3 En
Algodonera	1.330	21 Mz	-	1.430	15 Mz	1.150	4 En
Amper	303	-3	107,21	328	19 Ab	148	3 En
Argentaria	5.490	-10	249,36	6.700	1 Fb	5.400	19 Ab
Argón	5.000	17 Dc	-				
Asland	2.565	-30	11,78	2.800	15 Mz	1.655	5 En
Asturiana de Zinc	1.210	10	11,52	1.800	3 Fb	1.170	19 Ab
Aumar	1.445	35	36,80	1.665	7 Mz	1.390	19 Ab
Auxiliar FF.CC. CAF	7.600	50	4,00	8.900	20 En	6.500	5 En
Azcoyen	7.760	-110	1,65	7.940	13 Ab	5.600	4 En
Azucarera	3.390	-10	0,81	3.650	18 Fb	2.850	3 En
Bami	450	5	17,45	478	8 Fb	310	12 En
Bankinter	11.750	60	10,73	13.790	1 Fb	11.460	7 En
Barclays	825	7 Oc	-				
Bayer Ag.	26.700	0	0,02	26.800	13 Ab		21 Ab
Bco. Atlántico	2.970	-20	0,45	3.200	17 Fb	2.900	30 Mz
Bco. Bilbao Vizcaya	3.110	5	159,24	3.535	1 Fb	2.990	24 En
Bco. Central Hispano	2.975	115	152,94	3.380	3 En	2.650	2 Mz
Bco. de Alicante	5.170	10	3,52	5.460	1 Fb	5.150	19 Ab
Bco. de Andalucía	15.000	50	6,91	17.850	3 Fb	14.870	21 Ab
Bco. de Castilla	49.900	70	0,05	50.500	4 Fb	48.810	10 En
Bco. de Crédito Balear	2.950	50	0,20	3.340	3 Fb	2.855	25 En
Bco. de Fomento	1.750	55	4,45	1.750	21 Ab	1.300	2 Mz
Bco. de Galicia *	10.190	-20	0,23	10.800	1 Fb	9.850	17 En
Bco. de Valencia	1.640	-20	26,55	1.970	31 En	1.505	7 En
Bco. Español de Crédito	800	50	165,60	898	2 Fb	700	15 Fb
Bco. Exterior	4.120	15	48,39	4.220	31 En	3.975	21 Mz
Bco. Guipuzcoano	4.640	-10	0,25	5.010	3 En	4.625	29 Mz
Bco. Herrero	4.100	0	2,30	4.700	31 En	4.020	20 En
Bco. Pastor	6.500	40	1,75	7.400	31 En	6.300	21 En
Bco. Popular	15.210	310	28,19	17.700	31 En	14.100	5 Ab
Bco. Santander	6.150	60	247,03	7.480	27 En	5.910	19 Ab
Bco. Simeón	3.875	5	2,60	4.020	1 Fb	3.800	2 Mz
Bco. Vasconia	3.800	25	0,05	4.000	3 En	3.755	29 Mz
Bco. Vitoria	2.330	0	1,17	2.500	3 En	1.975	10 En
Bco. Zaragozano	2.005	0	3,26	2.225	1 Fb	1.910	10 En
Campofrío	7.000	0	0,02	7.920	17 En	6.600	5 En
Carburos Metálicos	3.700	0	9,38	4.870	8 Fb	3.600	10 En
Cepsa	2.700	20	21,63	3.275	4 Fb	2.410	5 En

NOMBRE	CIERRE	DIF.	VOL. (M)	MAX / FECHA		MIN/FECHA	
Citroen	7.400	-190	0,25	8.050	11 Ab	4.000	4 En
Cofir	430	5	59,44	456	13 Ab	405	21 Mz
Commerzbank	27.510	0	0,05	32.500	10 Fb	27.510	18 Ab
Corp. Banesto	1.780	0	0,28	2.175	7 Fb	1.210	11 En
Corp. Financiera Alba	5.850	120	17,28	6.200	22 Mz	5.560	4 Ab
Corp. Mapfre	5.900	-50	28,45	6.720	25 Fb	5.840	21 Ab
Cristalería	6.640	-10	17,94	6.840	20 Ab	5.200	4 Ab
Cubiertas y MZOV	11.300	240	15,49	12.490	10 Fb	10.800	5 En
Dimetal	447	11	1,21	582	1 Mz	350	3 En
Dragados	2.240	30	122,13	2.715	3 Fb	2.145	19 Ab
E. del Zinc	620	20 Ab	-	890	4 Fb	555	5 Ab
E.R. de Zaragoza	3.630	0	0,80	4.150	27 En	3.410	13 En
Ebro-Agrícolas	1.495	-10	39,94	1.765	3 En	1.380	2 Mz
El Aguila	1.435	10	1,70	1.770	7 Mz	1.130	4 En
Electra de Viesgo	2.540	5	4,35	3.260	31 En	2.515	21 Ab
Ence	2.230	85	46,04	2.400	17 Mz	800	3 En
Endesa	6.280	30	207,10	8.100	20 En	6.140	19 Ab
Enher B	2.550	-70	38,21	2.985	31 En	2.510	5 Ab
Eppicsa	93	0	42,40	129	1 Fb	90	11 En
Ercros	155	-1	107,10	180	15 Fb	136	13 En
Europistas	1.575	15	8,21	1.900	8 Fb	1.475	2 Mz
Fecsa	954	-9	873,93	1.100	16 Mz	869	5 En
Filo	1.370	0	2,00	1.535	3 Fb	1.330	25 Mz
Financiera y Minera	1.775	5	1,55	2.505	3 Fb	1.130	3 En
Finanzauto	575	-5	0,10	667	9 Fb	510	4 En
Fomento. Constr. y C.	14.800	-200	73,83	18.000	4 En	14.510	21 Ab
Fosforera	1.225	-10	26,70	1.350	18 Mz	1.025	5 En
G. Duro Felguera	570	-27	41,27	719	17 Fb	416	11 Ab
Gas Natural SDG	10.550	-50	10,13	12.190	1 Fb	8.610	5 En
Gas y Electricidad	6.900	-80	17,97	8.700	26 En	6.750	19 Ab
Gral. de Inversiones	940	15	18,40	940	21 Ab	870	11 En
Hidrocantábrico	4.205	105	61,09	5.140	8 Fb	4.010	19 Ab
Hidruña	560	-10	1,98	732	16 Fb	559	4 Ab
Hisalba	2.255	75	45,91	2.290	20 Ab	1.440	7 En
Hispano-Suiza	139	20 Ab	-	155	1 Fb	120	11 En
Huarte	1.885	0	85,61	2.500	2 Fb	1.790	7 En
Iberdrola	938	10	976,93	1.210	31 En	923	19 Ab
Industrias del Besós	1.175	5 Ab	-	1.175	10 En	995	9 Mz
Inmobiliaria Urbis	675	-2	4,40	775	1 Fb	508	10 En
Koipe	6.000	0	0,47	6.200	7 Ab	4.600	14 En
La Unión y el Fénix	1.725	0	2,55	2.400	14 En	1.415	2 Mz
Lain	275	2	132,33	330	10 Fb	201	7 En
Metrovacesa	4.900	-100	13,72	6.490	11 Fb	4.865	21 Ab

NOMBRE	CIERRE	DIF.	VOL.(M)	MAX / FECHA		MIN/FECHA	
Nicolás Correa	415	-1	1,65	940	3 Fb	402	13 Ab
Nissan	250	0	0,49	289	4 Fb	187	18 En
Nueva Montaña	239	-1	50,40	307	14 Fb	175	3 En
Ocp Constr.	4.400	55	3,30	4.900	4 Fb	3.295	3 En
Papelera	117	1	7,33	223	27 En	102	17 Fb
Prima Imobiliaria	140	1	1,00	180	26 En	126	6 Ab
Prosegur	2.850	150	41,15	2.910	14 Fb	2.510	30 Mz
Pryca	1.745	-5	75,39	1.955	27 En	1.600	2 Mz
Puleva	376	11	12,22	750	4 En	344	7 Ab
Radiotrónica	2.700	25	5,35	3.800	19 En	2.500	2 Mz
Repsol	4.335	10	414,75	4.900	15 Mz	3.980	4 Ab
Saltos del Nansa	6.800	100	0,02	7.550	14 En	6.600	30 Mz
Sanson	20.010	2 Sp	-				
Sarrió Papelera	591	7	347,51	619	20 Ab	351	10 En
Sevillana	631	11	202,49	815	31 En	610	4 Ab
Sniace	176	0	63,60	217	21 Mz	102	12 En
Sotogrande	432	4	331,92	445	18 Mz	279	4 En
Tabacalera	3.700	80	58,90	4.450	10 En	3.500	4 Ab
Tafisa	1.355	5	9,38	1.370	15 Ab	711	11 En
Telefónica	1.695	-5	2.038,02	2.185	8 Fb	1.595	4 Ab
Tubacex	243	-1	88,86	380	19 En	227	5 En
Tudor or.	1.340	15	80,63	1.415	4 En	1.020	7 Fb
Uniland	7.100	-20	1,60	7.700	22 Mz	4.300	4 En
Unión Fenosa	632	16	585,21	739	31 En	576	7 En
Unipapel	3.735	35	4,90	4.350	24 Mz	2.815	5 En
Uralita	1.310	15	216,61	1.425	3 Fb	1.150	4 Ab
Urbas	299	3	38,90	481	4 Fb	230	4 En
Valderrivas	10.250	0	11,35	11.750	17 En	10.150	21 Ab
Valen. de Cementos	18.900	100	0,10	19.000	11 Ab	18.000	20 Ab
Vallehermoso	2.335	-5	96,59	3.120	3 Fb	2.315	21 Ab
Vidrala	3.855	55	6,26	4.250	18 Ab	2.440	5 En
Viscofán	2.920	-25	51,32	3.160	28 Fb	2.340	5 En
Volkswagen	38.100	0	0,01	40.250	24 Mz		21 Ab
Zardoya	16.550	-60	0,06	16.800	18 Ab	13.800	5 En

CORROS: VALORES CASTELLANO-LEONESES

NOM	TITULO	BOLSA	CIERRE	DIF.	MAX.		MIN.	
1.000	Elosua	Ma	900,00	15 Jl	0,00		0,00	
3.000	San Miguel	Ba	1.175,00	6 Ab	1.200,00	Fb	880,00	En
3.000	San Miguel	Ma	1.090,00	20 Ab	1.275,00	Fb	900,00	En
1.000	Fasa Renault	Ba	720,00	7 Mz	800,00	Fb	530,00	En
1.000	Fasa Renault	Ma	726,00	-4,00	825,00	Fb	640,00	Ab

FONDOS DE INVERSION

Mercado monetario

Nombre	Valor Actual	Variación	Rentabilidad
A.B. Dinerplus	161.687,03	39,95	2,16 %
B.I. Multidinero	147.229,82	0,00	1,75 %
B.K. Dinero	135.366,39	16,43	2,23 %
B.K. Fondo Monetar.	191.600,26	41,20	2,19 %
BBV Dinero	211.804,37	40,04	2,19 %
BSN Dinero	198.021,11	0,00	2,30 %
Cavaldiner	176.653,86	30,95	2,16 %
Centrofondo 1	131.364,52	27,93	2,09 %
Citimoney	150.284,54	27,24	2,11 %
Cuenta Fiscal	132.947,80	24,98	2,18 %
Cuenta Fiscal I	131.425,08	25,12	2,16 %
DB Diner FIAMM	132.521,01	0,00	2,37 %
Dineractivo	169.740,00	0,00	1,91 %
Dineratlántico	168.889,22	48,17	2,46 %
Dinerburgos	127.872,98	22,32	2,16 %
Dinercoop	129.318,28	22,82	2,14 %
Dinerkoa	126.272,55	0,00	1,92 %
Dinernavarra	144.555,32	26,01	2,16 %
Eurovalor III	175.891,95	35,96	2,42 %
Fibanc-Fondiner	254.076,00	44,00	2,11 %
Foncaixa 6	100.000,00	0,00	0,00 %
Fondbarclays Din.	125.573,92	10,96	2,14 %
Fondcirculo Dinero	105.134,09	18,15	2,10 %
Fondcomercio	141.984,41	30,34	2,10 %
Fondimo	198.760,17	-21,39	2,18 %
Fondmadrid	178.311,41	44,34	2,16 %
Fondmapfre Dinero	150.269,40	27,78	2,13 %
Fondpostal Moneta.	204.993,86	36,50	2,13 %

Inversión mobiliaria

Nombre	Valor Actual	Variación	Rentabilidad
B.I. Multifondo	1.599,52	0,00	-1,16 %
B.K. Fondo Fijo	2.228,92	0,27	0,67 %
Banmadrid Renta	1.340,78	0,00	1,37 %
BBV Ahorro	1.247,35	-2,49	0,30 %
BBV Indice	120,70	-1,35	-3,82 %
BBV Interés	1.193,39	-0,85	0,88 %
BBV Rendimiento	133,69	-0,88	-1,55 %
BBV Renta	1.884,63	-1,81	1,01 %
BBV Renta 91	1.245,55	-1,10	1,04 %
Bex Renta	1.819,07	-4,79	-0,35 %
BSN Renta Fija	1.862,13	0,00	-2,91 %
Centrofondo 2	1.380,35	0,21	0,53 %
Citifondo R.Fija	1.472,20	-0,54	-0,27 %
Cta. fiscal oro III	121.632,29	20,28	1,95 %
Eurovalor II	660,06	-0,12	1,34 %
Fonbanesto	1.747,30	-2,36	0,28 %
Fonbanzano	1.859,80	-2,24	1,19 %
Foncaixa 10	1.632,85	0,09	1,51 %
Foncaixa 11	1.685,46	0,02	1,78 %
Foncaixa 2	2.280,28	0,18	1,50 %
Foncaixa 4	1.980,67	-0,25	1,43 %
Foncaixa 7	1.729,90	-0,37	1,98 %
Foncaixa 9	1.602,26	-0,02	1,36 %
Fondbarclays I	1.785,48	-3,23	1,01 %
Fondcirculo	1.029,33	-1,30	-0,70 %
Fondespaña I FIM	1.555,22	-1,46	0,00 %
Fondnatwest	1.412,61	3,20	1,06 %
Fondoatlántico	1.951,42	-1,23	1,22 %
Fondpostal	2.269,22	-2,55	-0,26 %
Fondsander	1.480,71	0,00	0,00 %
Fonsegur	1.773,72	-1,28	0,84 %

Fondtesoro

Nombre	Valor Actual	Variación	Rentabilidad
A.B.Fondtesoro	1.522,70	-5,29	-1,07 %
Ahorro Corp. Cuenta	147.219,21	28,39	2,32 %
Ahorro Corp. Deuda	1.492,06	-4,48	-1,03 %
BBV Activos-FIAMM	146.825,81	23,99	2,05 %
BBV Deuda Fim.	15.352,31	-52,51	-0,33 %
BM Fondtesoro	1.241,53	-1,52	-3,07 %
BSN Tesorería	126.054,33	0,00	2,13 %
Dinermadrid	147.173,01	31,03	2,20 %
Fondeuda Ahorro	16.120,89	-44,52	-0,61 %
Fondeuda Efectivo	158.475,66	22,17	2,20 %

BANCO DE ESPAÑA

UN.	BILLETE	COMP.	VEND.
	$ USA grande	136,28	141,39
	$ USA pequeño	134,92	141,39
	Bolívar	0,84	0,88
	Corona danesa	20,30	21,06
	Corona noruega	18,36	19,05
	Corona sueca	17,19	17,83
	Chelín austriaco	11,32	11,74
	Dirham marroquí	12,03	12,50
	Dólar australiano	98,48	102,17
	Dólar canadiense	98,50	102,19
	Dólar neozelandés	77,35	80,25
100	Dracmas	54,34	56,38
100	Escudos portugueses	77,96	80,88
	Florín holandés	70,92	73,58
	Franco francés	23,26	24,13
	Franco suizo	93,86	97,38
100	Francos belgas	386,69	401,19
100	Francos C.F.A.	0,00	0,00
	Libra esterlina	200,67	208,20
	Libra irlandesa	194,94	202,25
100	Liras italianas	8,33	8,64
	Marco alemán	79,60	82,59
	Marco finlandés	24,75	25,68
	N. peso mexicano	40,31	41,88
	Rial árabe-saudí	35,91	37,31
100	Yenes japoneses	131,27	136,19

UN.	DIVISAS	COMP.	VEND.
	Corona danesa	20,764	20,806
	Corona noruega	18,773	18,811
	Corona sueca	17,408	17,442
	Chelín austriaco	11,578	11,602
	Dólar australiano	97,980	98,176
	Dólar canadiense	99,618	99,818
	Dólar neozelandés	78,004	78,160
	Dólar USA	137,573	137,849
100	Dracmas	55,610	55,722
	ECU	157,411	157,727
100	Escudos portugueses	79,692	79,852
	Florín holandés	72,460	72,606
	Franco francés	23,749	23,797
	Franco suizo	95,970	96,162
100	Francos belgas	395,724	396,516
	Libra esterlina	205,672	206,084
	Libra irlandesa	199,000	199,398
100	Liras italianas	8,501	8,519
	Marco alemán	81,452	81,616
	Marco finlandés	25,123	25,173
100	Yenes japoneses	133,748	134,016

Páginas realizadas por GRAFIA S.A.
Tlfno: (91) 308-40-89
Fuentes:Bolsa, DIFESA, B. de España

TIPOS DE INTERES

Plazo	Importe	Tipo
INTERBANCARIO		
1 día	1.642,90	7,83
1 a 5 días	-	-
1 a 7 días	6,00	8,09
15 días	7,80	8,06
1 mes	4,20	7,99
3 meses	3,30	7,89
6 meses	1,80	7,90
1 año	-	-
LETRAS		
1 día	145,20	8,04
1 a 5 días	0,20	8,00
1 a 7 días	2,50	8,00
15 días	0,40	7,81
1 mes	0,60	7,78
3 meses	3,10	7,71
6 meses	0,90	7,70
1 año	1,80	7,68
BONOS Y OBL. DEL ESTADO		
1 día	370,40	8,10
1 a 5 días	-	-
1 a 7 días	-	-
15 días	0,10	7,80
1 mes	-	-
3 meses	0,10	6,60
6 meses	-	-
1 año	-	-

METALES PRECIOSOS

Madrid
Productos manufacturados

Metal	Cotización	
ORO	1.834,610	PTS/GR
PALADIO	949,460	PTS/GR
PLATA	29.446,000	PTS/KG
PLATINO	2.736,000	PTS/GR

Nueva York

Metales	Cierre	Vto.	Max.	Min.
COBRE	88,00	JUL	86,90	87,25
COBRE	87,60	MAY	86,45	86,85
COBRE	88,00	SEP	87,00	87,35
ORO	379,60	ABR	378,00	379,20
ORO	372,50	AGO	371,00	372,20
ORO	377,00	OCT	374,90	376,60
PALADIO	135,50	JUN	132,00	134,25
PALADIO	134,50	SEP	132,50	134,50
PLATA	531,00	JUL	523,50	530,50
PLATA	526,00	MAY	518,50	525,50
PLATA	534,00	SEP	528,00	534,00
PLATINO	390,70	JUL	389,00	390,70

M.C.D. 2018

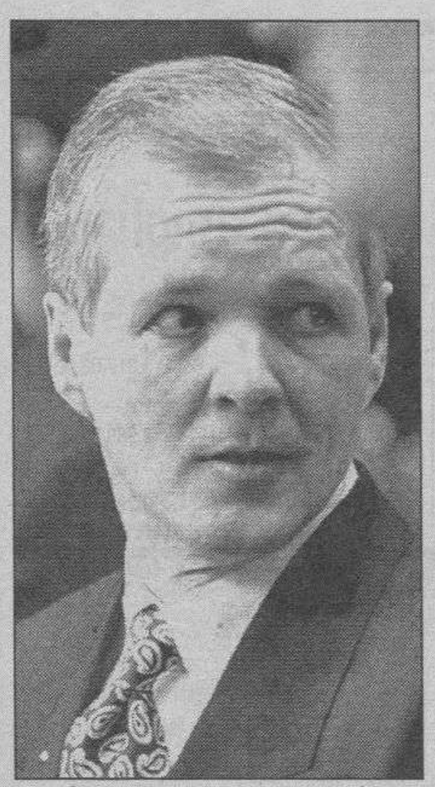

REUTER

Jack Unterweger.

El «poeta asesino» dice que demostrará su inocencia

❑ **VIENA**/EFE.-Jack Unterweger, presunto asesino de once prostitutas en Austria, declaró ayer en la segunda jornada del proceso, que el próximo lunes dará los nombres de los testigos que pueden confirmar que no tuvo nada que ver con la macabra serie de muertes.

Unterweger, de 43 años, se declaró inocente ante el tribunal y los miembros del jurado del proceso, que comenzó el miércoles en la ciudad austríaca de Graz, calificado como el «juicio del año» en Austria. El fiscal acusa a Unterweger de la muerte de las once prostitutas entre los años 1990 y 1992, período en el que estaba en libertad vigilada por haber considerado el juez que se había regenerado en prisión, después de empezar a cumplir una condena a cadena perpetua por la muerte de otra mujer. Elegantemente vestido, Unterweger, que narró en el pasado en un libro su experiencia carcelaria y fue considerado un ejemplo de regeneración social en Austria, se dirigió ayer a los miembros del jurado y les pidió que no le consideraran de manera indiferente durante el proceso, sino que le trataran como «a alguien con quien uno se encuentra en un café». Unterweger aprovechó una interpelación del fiscal, quien le preguntó si la frase «no hay nada más poético que la muerte de una mujer bella» era suya, para impresionar al jurado y contestó: «no es mío, es de Friedrich Nietzsche».

Sólo diez kilómetros separan el fuego de los nidos de las galápagos en isla Isabela

El incendio fue ocasionado por cazadores furtivos y puede durar hasta mayo

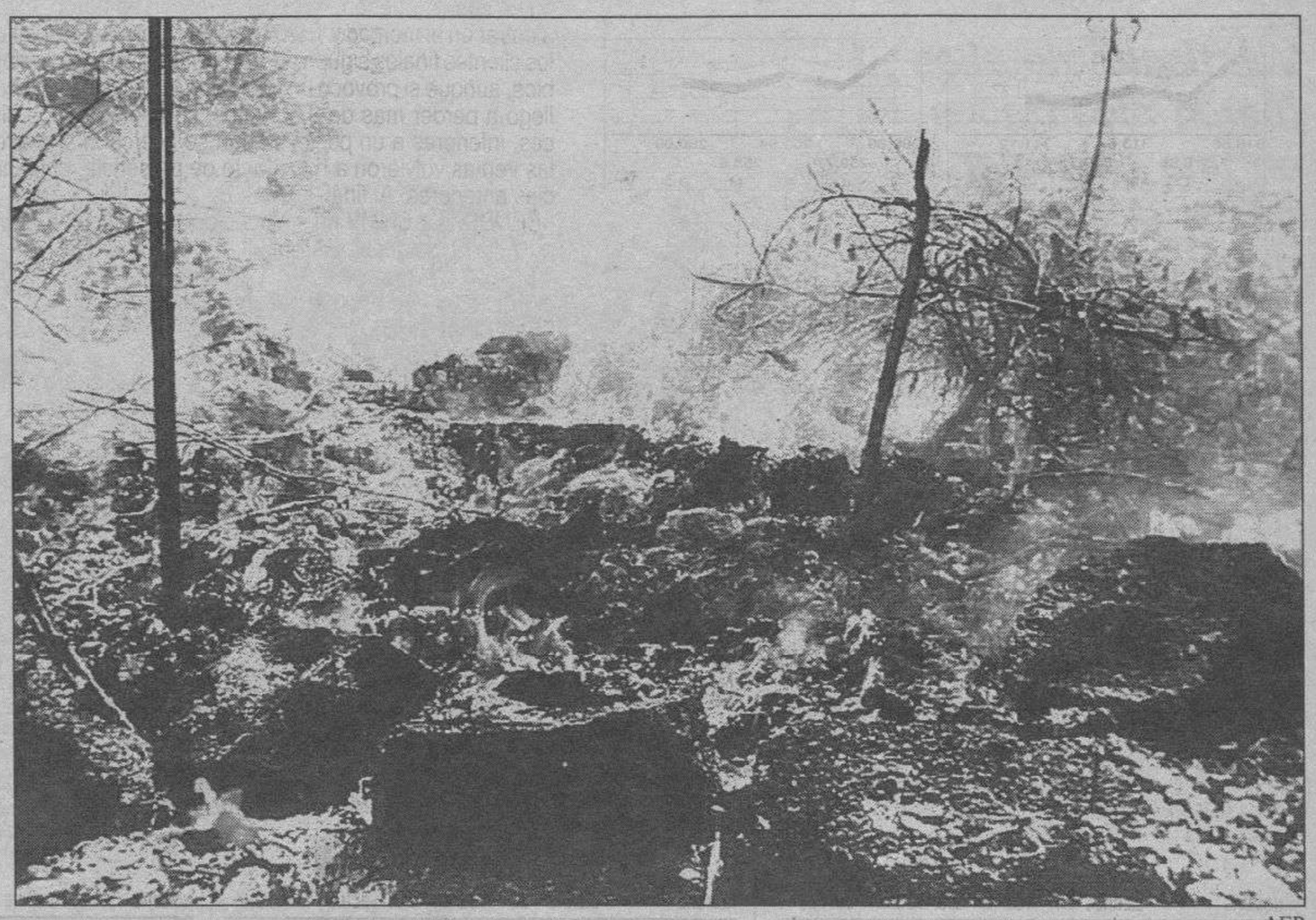

AFP

Todavía no ha habido una respuesta internacional a este desastre ecológico.

❑ **QUITO**/EFE.-El incendio en la isla Isabela, la más grande del archipiélago ecuatoriano de Galápagos, está a sólo 10 kilómetros de los nidos de las tortugas gigantes «galápagos», únicas en el mundo, que dieron su nombre a las islas.

La ayuda internacional para combatir el fuego aún no ha llegado, cuando han transcurrido diez días desde su inicio, y las llamas amenazan a las tortugas gigantes y a otras especies de animales únicas en el mundo.

Sólo dos técnicos de Estados Unidos y Canadá llegaron a las islas para evaluar el daño causado por el fuego, elaborar un informe y empezar después las gestiones para el envío de ayuda.

Las autoridades ecuatorianas aseguran que las conversaciones con los «países amigos» y organismos internacionales están muy avanzadas para el envío de aviones cisterna y maquinaria pesada, pero el incendio continúa arrasando de tres a cuatro kilómetros de flora y fauna por día.

Los 250 hombres que luchan contra el siniestro nada han podido hacer para detenerlo por las características de la flora -hay gran abundancia de arbustos- y la composición volcánica de la isla, que facilita la transmisión del calor y la propagación de las llamas.

Según Defensa Civil, el incendio que presumiblemente fue causado por cazadores furtivos, tardará un mes en ser sofocado.

Un portavoz de Defensa Civil dijo que es imposible combatir el fuego de forma manual, y advirtió de la urgencia de la llegada de aviones cisterna y tractores para poder abrir un rompefuegos de varios kilómetros.

El fuego que ha arrasado ya 1.200 hectáreas, amenaza a los galápagos gigantes, las iguanas terrestres y varias especies de pájaros, cuyos nidos pueden ser destruidos por las llamas en pocos días si no se detiene el incendio.

Desde que el fuego comenzó hacia el mediodía del pasado día 12, brigadas castrenses y de socorro de alrededor de 100 personas, desprovistas de equipos especiales, se han limitado a abrir angostas brechas cortafuegos fácilmente saltadas por las lenguas de fuego, y a azotar pequeños focos con ramas o intentar apagarlos con tierra.

La Fundación Científica «Charles Darwin» dijo ayer que, «casi con total seguridad», el incendio lo ocasionaron cazadores furtivos, cuya irresponsabilidad ha afectado a una flora única en el mundo.

Un incendio, aún más devastador que durante 48 días consumió en 1985 alrededor de 20.000 hectáreas de Isabela y que acabó con miles de especies animales y vegetales, también fue ocasionado por el hombre, cuando colonos residentes intentaron una fogata controlada para habilitar espacios para la agricultura, pero que en poco tiempo escapó a todo control.

La Audiencia de Lérida estima que tocar los genitales a una mujer no constituye delito

❑ **LERIDA**/EFE.-La Audiencia de Lérida considera que tocar los genitales a una mujer por la calle no es un delito de estupro siempre que el agresor lo haga «con rapidez» y no insista en su acción si la mujer se opone, según una sentencia que ha absuelto a un hombre que tocó el sexo a una chica de 15 años.

La Audiencia ha absuelto a Delfín G.N. del delito de estupro, del que fue condenado inicialmente por el Juzgado de lo Penal Número 2 de Lleida con el pago de una multa de 200.000 pesetas por tocar los genitales a una muchacha, sin su consentimiento, en una céntrica calle de esta población. La sentencia revoca el primer fallo y considera que el delito cometido por Delfín G.N. constituye una falta de vejación y le condena a cinco días de arresto. La Fiscalía de Lleida estudia la posibilidad de recurrir la sentencia de la Audiencia Provincial.

Detenidos 21 ciudadanos chinos que vivían hacinados en un piso de Barcelona

❑ **BARCELONA**/EFE.-La Policía ha detenido a 21 ciudadanos chinos que se encontraban hacinados y en pésimas condiciones de higiene en el número 193 de la calle Córcega de Barcelona, entre ellos dos presuntos miembros de una organización dedicada al tráfico de inmigrantes ilegales. Los dos detenidos considerados miembros de una de las organizaciones mafiosas chinas que operan en España eran los únicos que poseían residencia legal y han sido acusados de delitos contra la seguridad y la libertad en el trabajo. Estas dos personas eran los encargados de recoger y distribuir a sus compatriotas en restaurantes chinos y pequeños talleres donde eran obligados a trabajar jornadas interminables.

Deguste sus riquisimas especialidades:
- Salmón al Hojaldre
- Cordero Asado
- Pimientos asados horno leña
- Tartas de la casa

Hostal-Asador-Restaurante Puerta Romeros
¡Nuevo en Burgos!
C/ Rollo, 1. Hospital del Rey. ✆ 26 32 35. BURGOS.

SE NECESITA UN DESPACHO EN CENTRO DE ESTETICA
o similar, en Burgos ciudad, para consulta de médico naturista, dos días por semana.
Llamar teléfono (94) 424 18 18. A. Rodríguez, en horas de oficina.

DR. JOSE ANTONIO GONZALEZ ORTIZ
MEDICINA ESTETICA
Adelgazamiento · Celulitis · Esclerosis de Varices · Bronceado Alta Presión
CENTRO MEDICO MADRID
C/ Madrid, 4 - 1º Dcha. ✆ 26 76 41.

Celebre sus banquetes en el mejor entorno
NUEVA DIRECCION
restaurante RICE
• Consulte precios •
BODAS • COMUNIONES BAUTIZOS • REUNIONES CONVENCIONES, etc.
Avda. Reyes Católicos, 32. ✆ 23 12 81. BURGOS.

M.C.D. 2018

Más de 100 muertos en los bombardeos serbio bosnios de ayer sobre Gorazde

Veintiocho de ellos fueron alcanzados en una enfermería anexa al hospital de la ciudad

REUTER

Soldados serbios corren llevándose a un compañerio herido por un francotirador musulmán.

❑ **SARAJEVO**/AFP.-Más de cien personas resultaron muertas y más de 200 heridas en los bombardeos de este jueves en Gorazde, afirmaron las autoridades locales en un contacto por radio con Sarajevo, la capital bosnia.

Veintiocho personas murieron entre las ruinas de una enfermería improvisada al lado del hospital de Gorazde, dijo el médico Ferid Pasic.

Un obús atravesó la pared protectora construída con sacos de arena y otro hizo explosión dentro de la enfermería.

Según el Alto Comisionado de las Naciones Unidas para los Refugiados (ACNUR) entre 20 y 40 personas perdieron la vida.

Decenas de obuses fueron lanzados alrededor de las 14:00 (12:00 GMT) sobre el hospital y los edificios de alrededor, la única manzana de casas en la orilla derecha del río Drina que está en manos de las fuerzas bosnias, de mayoría musulmanas. Entre los heridos del jueves se encuentran un médico y cinco enfermeras. El hospital está desbordado y «los heridos están fuera o en edificios vecinos», agregaron las fuentes.

El hospital de Gorazde fue blanco de bombardeos el miércoles, que causaron la muerte de 14 personas. Once médicos fueron heridos, cuatro de ellos de gravedad. «Según nuestro anestesista, nuestro dispensario situado en la orilla izquierda del Drina (centro de la ciudad) en colaboración con el CICR sólo tiene material médico disponible para dos días», indicó el jueves un portavoz de Médicos Sin Fronteras (MSF) en París, que precisó que ese material permitiría tratar a unos 50 heridos.

«El martes y el miércoles, 24 heridos por disparos o por los bombardeos fueron atendidos en el dispensario, entre ellos, siete mujeres y cinco niños, y cuatro de ellos murieron», agregó.

CONVOY HACIA GORAZDE

Entretanto, un convoy de 100 cascos azules y 35 miembros del personal médico de la ONU partió de Sarajevo hacia Gorazde, anunció el portavoz de la Fuerza de Protección de la ONU (FUPRONU), el comandante Rob Annink.

Este convoy, integrado por efectivos franceses, británicos y ucranios, y una unidad médica noruega, tratará de llegar al enclave musulmán del Este de Bosnia si los combates no son demasiado intensos, agregó Annink. El trayecto, de unos 70 km, debería llevarles unas cinco horas de viaje.

Horas después de su salida, el convoy fue asaltado por mujeres serbias a la entrada de la ciudad de Rogatica. Algunas mujeres indicaron que protestaban por los malos tratos infligidos a sus maridos por las fuerzas gubernamentales bosnias en Gorazde. El convoy, que partió a las 10:10 hora local (08:10 GMT), esperaba la autorización para partir desde el pasado domingo, después del primero de los tres acuerdos de alto al fuego firmados por funcionarios de la ONU y las fuerzas serbias.

Annink dijo que el convoy no esperaría el cese total de los combates alrededor del enclave antes de tratar de entrar en el mismo. «Consideramos que este convoy es un factor de estabilización y no esperaremos a que se detengan los enfrentamientos», dijo. Un nuevo balance elaborado el jueves por ACNUR daba cuenta de, al menos, 389 personas muertas y 1.324 heridas en Gorazde entre el 29 de marzo, en que comenzó la última ofensiva de las fuerzas serbias y el 20 de abril.

Este balance es incompleto, dijo Peter Kessler, portavoz del ACNUR en Zagreb, ya que el equipo de la organización que se encuentra en Gorazde sólo tiene información parcial del número de víctimas de los bombardeos serbios contra la ciudad. Las víctimas bloqueadas en los edificios no están registradas, agregó.

MSF indicó el miércoles que los enfermos del hospital de Gorazde, sometido a «violentos bombardeos», están «abandonados a su suerte», y pidió una «tregua humanitaria».

La zona del hospital, donde tienen lugar violentos combates desde hace varios días, es el último foco de resistencia musulmana en la orilla derecha del río Drina, que atraviesa la ciudad. La organización humanitaria, Médicos del Mundo y Juristas sin Fronteras de Francia presentaron ayer una denuncia ante el Tribunal Internacional de Justicia de la Haya por los crímenes cometidos en la antigua Yugoslavia. MDM, que presta ayuda a la población civil de Bosnia desde el inicio del conflicto, manifestó además indignación por la actitud de la comunidad internacional ante la situación de Gorazde y pidió la intervención «directa e inmediata de los Estados, los Gobiernos y los organismos internacionales, que se debaten en un juego diplomático, mientras mujeres, hombres y niños mueren masacrados por las bombas».

La OTAN planea ampliar los objetivos militares

❑ **PARIS**/EFE.-El jefe del Estado Mayor del Ejército francés, Jacques Lanxade, dijo ayer que los aliados (ONU y OTAN) estudian la posibilidad de lanzar ataques aéreos con mayor número de aviones sobre «un conjunto de objetivos militares» para «la protección de las zonas de seguridad» en Bosnia. El almirante Lanxade señaló en conferencia de prensa que, después del concepto de apoyo aéreo aproximado (Close Air Suport) de los cascos azules, «el concepto que se estudia en la actualidad para la protección de las zonas de seguridad es diferente y consistiría en poder atacar con un número mayor de aviones un conjunto de objetivos militares en la zona considerada».

Este concepto se utilizaría, según el jefe militar francés, «si se rompen las reglas fijadas por la Alianza Atlántica y Naciones Unidas». Lanxade consideró que debería producirse «un cambio muy significativo de las condiciones de utilización» de los aviones de combate de la OTAN, que permitiría a la aviación «emplear sus medios normales y atacar desde una distancia de seguridad».

El jefe de Estado Mayor recordó que el apoyo aéreo aproximado obliga a los cascos azules a desplegar sobre el terreno oficiales encargados de guiar a los pilotos sobre sus objetivos.

Este concepto tiene muchas limitaciones debido a que la climatología es a menudo desfavorable en la región de Gorazde y ha obligado a los aviones aliados a asumir muchos riesgos, según el almirante Lanxade.

La OTAN estudiará el viernes la extensión de los ataques aéreos.

Arafat y Rabin firmarán en mayo la autonomía palestina

EPA

Simón Peres.

Los colonos armados de los asentamientos judíos amenazan con la guerra

❑ **JERUSALEN**/EFE.-Mientras las delegaciones de Israel y la OLP informan de progresos en sus negociaciones por la autonomía de Gaza y Jericó, los colonos armados de los asentamientos judíos amenazaban ayer con «una guerra con los árabes». La advertencia fue hecha por el Consejo de Asentamientos de Judea y Samaria (Cisjordania) para el caso de que el Gobierno israelí permitiese que las futuras autoridades palestinas en las zonas autónomas de Gaza y Jericó les arresten o puedan juzgarlos si cometen faltas o delitos en esas zonas ocupadas.

Si ese fuese el caso, indicaron los colonos en un comunicado a la prensa, darán instrucciones a los habitantes de los asentamientos -que van armados- para que desobedezcan las órdenes de las autoridades palestinas, a las que además responsabilizarán de los posibles enfrentamientos que se produzcan. Los colonos profirieron su amenaza a primeras horas de ayer tarde, tras informarse de importantes progresos en las negociaciones acerca de la jurisidicción de las autoridades y la Policía palestinas.

El acuerdo será firmardo en la primera semana de mayo por el primer ministro israelí, Isaac Rabin, y el líder de la OLP, Yaser Arafat, según manifestó a la radio estatal israelí el jefe de la delegación de la central palestina, Nabil Chaat, al concluir al mediodía otra semana de negociaciones en El Cairo.

El encargado israelí de la «comisión civil», coronel Gadi Zohar, informó por su parte de que, una vez firmado el acuerdo, el Gobierno Militar, que en los últimos 27 años se encargó de la administración de Gaza y Jericó (donde trabajan unos 200 israelíes y 7.000 palestinos), la entregará «en unos días» a la OLP. También Rabin se mostró optimista ayer en una reunión con el presidente del Gobierno autónomo de Cataluña Jordi Pujol, a quien le dijo que habrá acuerdo «en dos o tres semanas».

El presidente de la delegación israelí, general Amnón Shájak, informó de que «las negociaciones con la OLP», que comenzaron hace casi seis meses, «pueden concluir la semana próxima». Mientras, Arafat y el titular de Exteriores israelí Simón Peres decidieron ayer prolongar sus conversaciones en Bucarest.

M.C.D. 2018

BREVES

Fracaso de negociaciones entre Rusia y Ucrania

❑ **SEBASTOPOL.**-La primera ronda de negociaciones entre Rusia y Ucrania sobre el reparto de la Flota del mar Negro «ha fracasado» debido a la intransigencia de la parte ucraniana que desea mantener la presencia de su Marina de Guerra en la principal base de la flota, el puerto de Sebastopol en la península de Crimea.

Anulada la sentencia de asesinato contra Paul Hill

❑ **BELFAST.**-Paul Hill, uno de «los cuatro de Guilford» condenado por el asesinato de un soldado en Belfast en 1974, ganó ayer el juicio de apelación por lo que quedó libre de toda culpa. Paul Hill, casado con una hija del asesinado senador estadounidense Robert Kennedy, fue acusado hace 20 años del asesinato del soldado Brian Shaw, basándose únicamente en su confesión conseguida, según él, mediante la violencia. Hill fue puesto en libertad en 1989, tras haber permanecido en prisión quince años, al ganar su juicio de apelación por su supuesta participación en los atentados del IRA en 1974 contra bares de Guilford y Woolwich.

Corea del Norte permitirá nuevas inspecciones

❑ **SEUL.**-Corea del Norte está dispuesta a permitir que el Organismo Internacional para la Energía Atómica (OIEA) presencie la operación de cambio de barras de combustible en uno de sus principales reactores nucleares. El secretario de Defensa de Estados Unidos, William Perry, dijo ayer que es crucial la inspección internacional de esta operación, ya que en ella se puede obtener la materia prima básica para fabricar cuatro o cinco bombas nucleares.

Arriesgada operación de rescate de un avión español en Ruanda

Se llevó a cabo de noche, sin ayudas a la navegación y en una pista en medio del bosque

❑ **MADRID/EFE.**-Sólo cinco «cascos azules» belgas protegieron el aterrizaje realizado ayer por un avión «Hércules» C-130 del Ejército del Aire en una zona de guerra, en la última misión de rescate de ciudadanos extranjeros en Ruanda.

El avión español participó junto a otro belga en una «acción particularmente difícil y arriesgada» que resolvió la evacuación de un grupo de misioneros blancos y su escolta de «cascos azules» en el poblado ruandés de Butare.

«La operación entrañaba un elevadísimo riesgo debido, por una parte, a las condiciones del aeródromo, de 1.740 metros de elevación y 850 metros de longitud de pista sin asfaltar y en medio del bosque, alta temperatura y sin ayudas a la navegación y, por otra, a que está dominado por fuerzas hutus, hostiles a los blancos y, especialmente, a los belgas».

El Ejército del Aire añade que «el jefe del Destacamento español de Hércules manifestó que en la operación, aunque fuera muy arriesgada y difícil, debía participar un avión español, una vez enterado de que entre los misioneros se encontraban cuatro religiosas españolas». «Se planeó la operación con un avión belga y otro español. La llevarían a cabo de noche, no sólo por ser más discreta sino también porque, al ser menor la temperatura se facilitaba el aterrizaje y el despegue de un aeródromo de características mínimas para el Hércules». «En plena acción, con luces apagadas y lanzando combustible en vuelo para eliminar peso, se decidió que el avión belga aterrizara primero, ya que la seguridad era mayor por la protección de los «cascos azules». Así, el Hércules belga pudo recoger a dos misioneras españolas -las otras dos decidieron quedarse- y a un contingente de cascos azules».

Según el relato facilitado por el Ejército del Aire, «una vez en el aire y seguro» el avión belga, «aterrizó el Hércules español, cuando sólo quedaban cinco «cascos azules» para su seguridad, los cuales protegieron con sus armas la maniobra del avión». El «Hércules» se detuvo «frente a los soldados ruandeses, dispuestos a abrir fuego contra el avión español que, sin parar motores, abrió la compuerta por la que entró el contingente restante y despegó inmediatamente». «Este aparato --que regresará a su base de Zaragoza el próximo día 22-- estaba tripulado por los comandantes Villarroya y Ferrer, el capitán Cobas, el teniente Morán y el brigada Aller, gracias a cuyo sentido de la responsabilidad, preparación, pericia y arrojo fue posible concluir felizmente esta acción, particularmente difícil y arriesgada», concluye la nota.

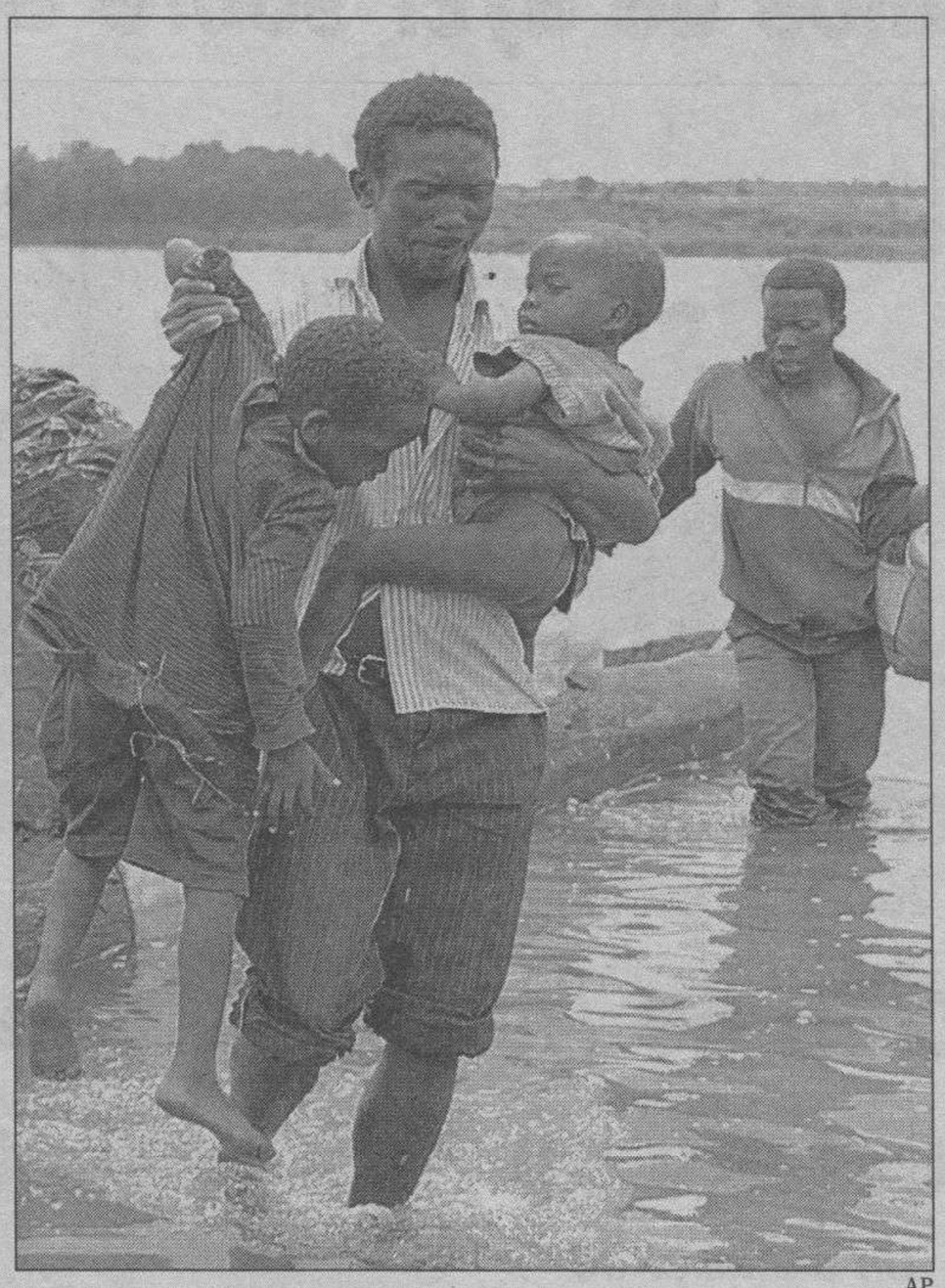

AP

Un padre con sus dos hijos escapa del conflicto étnico ruandés.

Voces de alarma por el deterioro de Chernobil

❑ **ESTRASBURGO/AGENCIAS.**- Dos organismos franceses y alemanes advirtieron ayer, jueves, que la seguridad en la central nuclear ucrania de Chernobil --donde se produjo la mayor catástrofe nuclear civil de la historia el 26 de abril de 1986-- continúa deteriorándose, mientras en Viena, portavoces del gobierno ucranio indicaban que no estaban dispuestos a cerrar las instalaciones.

En un comunicado conjunto difundido en Estrasburgo (Este de Francia), sede del Parlamento Europeo, el Instituto de Protección y Seguridad Nuclear Francés (IPSN) y su equivalente alemán, la Gesellschaft fur Anlagen und Reaktor-Sicherheit (GRS), «constatan que 8 años después de la catástrofe de Chernobil, los problemas de seguridad nuclear en esa instalación continúan agravándose».

El Organismo Internacional de la Energía Atómica comenzó ayer en Viena una sesión de dos días para analizar el deterioro de los dos únicos reactores que siguen funcionando en la central. La reunión comenzó con la lectura de un informe de expertos en el que se indica que el bloque uno de Chernobil, consistente en un reactor de agua ligera moderado por grafito, tiene graves deficiencias en su sistema de refrigeración y es muy vulnerable a eventuales incendios debido a la insuficiente separación de los cables eléctricos.

El reactor número tres, también de agua ligera como los restantes, resulta peligroso por su proximidad al bloque cuarto, que quedó destruído en 1986, y sufre corrosión acelerada de sus estructuras, que podrían derrumbarse en caso de tormenta, con el consiguiente peligro de nuevo escape radiactivo.

NI UNA HORA SIN COCHE

VEHICULOS DE SUSTITUCION
MIENTRAS NOS DEJA SU RENAULT LE DEJAMOS OTRO

La Red Renault le ofrece un nuevo servicio único. Desde ahora, cuando usted nos deje su Renault en el taller, le entregamos otro hasta que vuelva a por el suyo. Sin límite de tiempo ni de kilometraje. Con un cargo mínimo que le sorprenderá. Disfrute hoy mismo de nuestros vehículos de sustitución, para no quedarse ni una hora sin su coche.

RED RENAULT DE CASTILLA Y LEON
127 instalaciones a su servicio

AUTOVICAN, S.A.
Alcalde Martín Cobos, s/n.
BURGOS

AUTOJESA, S.A.
Ctra. Madrid-Irún, Km. 160
ARANDA DE DUERO

TOMAS DARROSEZ, S.A.
Colón, 1-3
MIRANDA DE EBRO

RENAULT

M.C.D. 2018

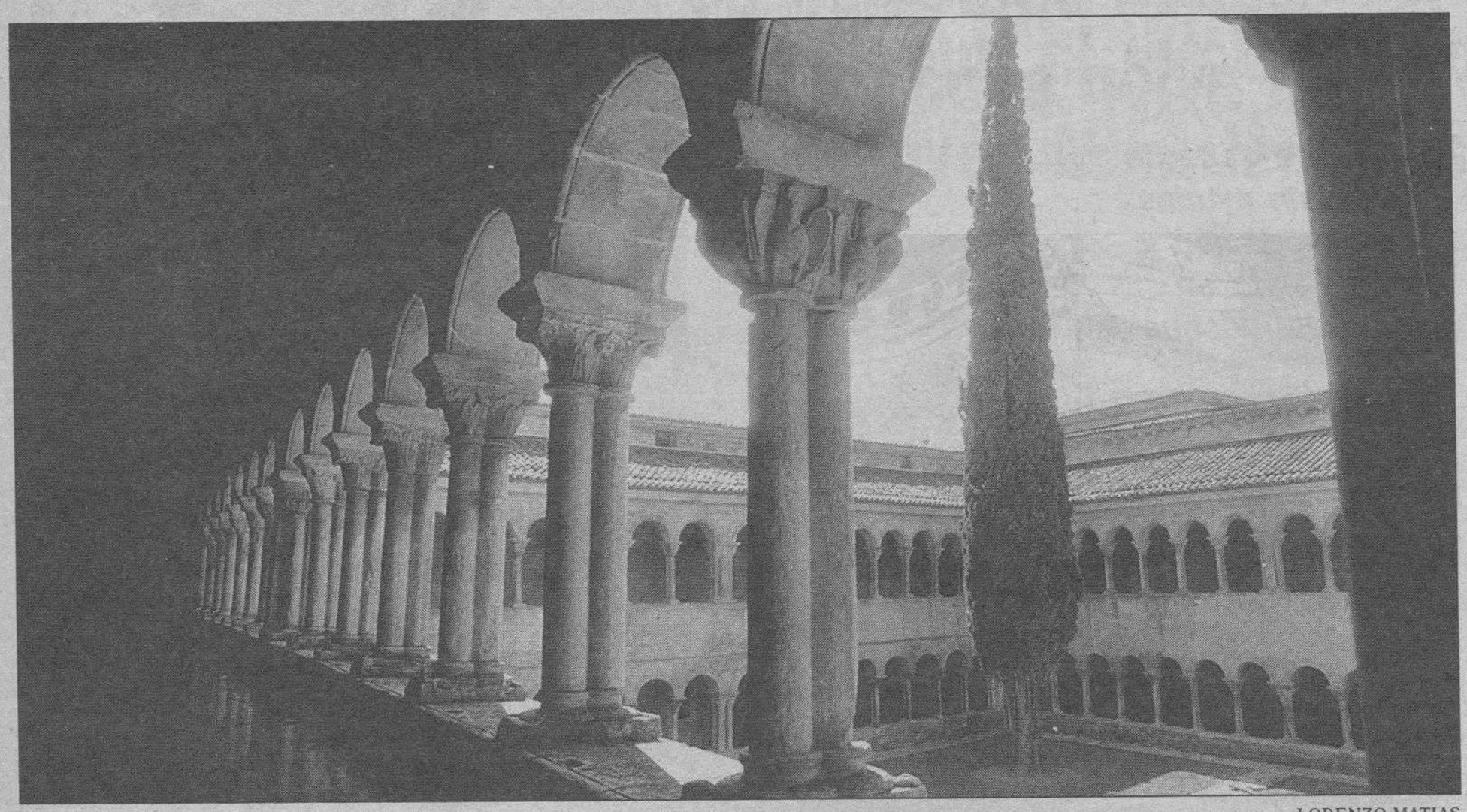

LORENZO MATIAS

Los Reyes se reunirán en Silos con los académicos asistentes al X Congreso de las Academias

La Asociación de Academias de la Lengua presentó su X Congreso

MIGUEL LORENCI/COLPISA
MADRID

❑ Tras un período de incertidumbre y de dificultades organizativas, la Asociación de Academias de la Lengua Española –de la que participan 22 países– entra en un proceso de normalización con la celebración del que será su X Congreso.

Con un extenso programa de actos –programados entre los días 21 y el 29 de abril– la Asociación se dotará de un nuevo tratado que regule su funcioanmiento. Una vez discutido y sancionado, los académicos de estos 22 países se reunirán bajo la presidencia de los Reyes en la abadía de Silos y solicitarán al Monarca que lleve este nuevo tratado de ámbito internacional a la cumbre de Jefes de Estado y de Gobierno que se celebrará en junio en la ciudad colombiana de Cartagena de Indias para su ratificación por los respectivos gobiernos.

El secretario de la comisión organizadora del Congreso y el presidente de la comisión permanente de la asociación, los académicos españoles Víctor García de la Concha y Gregorio Salvador Caja, respectivamente, presentaron ayer, jueves, los actos de este congreso, cuya celebración desde la institución española se consideraba «urgente y trascendental para la vida de las academias» y en cuya reunión se abrió un paréntesis de cinco años, dado que el último se celebró en 1989.

DELIBES, ALCALA Y SILOS

El ansiado décimo Congreso arrancará el domingo, día 24, con un acto solemne presidido por el ministro de Educación, Gustavo Suárez Pertierra en el salón de actos de la RAE. La lección inaugural estará a cargo de del director de la Española, Fernando Lázaro Carreter, que disertará sobre «Las Academias y la unidad de la lengua».

Un centenar de Académicos tomarán parte en las sesiones de trabajo

La entrega del premio Cervantes al miembro de la española Miguel Delibes, prevista para este lunes en el Paraninfo de la Universidad de Alcalá de Henares, se inscribe en esta ocasión en el programa, como uno de los actos centrales de este Congreso. Tras dos días de sesiones de trabajo celebrados en la sede de la Real Academia Española, el viejo caserón de la calle Felipe IV en Madrid, el jueves 28 será el segundo «día grande» de este X Congreso. Los Reyes se reunirán en el monasterio de Silos con los académicoa asistentes al Congreso y con representantes del cuerpo diplomático de todos los países participantes.

UNA BENDICION

Más de un centenar de Académicos tomarán parte en las sesiones de trabajo y en los actos solemnes, los 41 de la Española y 70 que pertenecen a las academias hermanas de Colombia, Ecuador, México, El Salvador, Venezuela, Chile, Perú, Guatemala, Costa Rica, Filipinas, Panamá, Cuba, Paraguay, República Dominicana, Bolivia, Nicaragua, Honduras, Puerto Rico, Estados Unidos, Argentina y Uruguay, citadas por su orden de creación.

En las ponencias y sesiones de trabajo se debatirá el contenido del nuevo tratado, que sustituirá al firmado en Bogotá hace más de medio siglo y por el que los países firmantes se obligan a proteger la institución en cada país. Según Gregorio Salvador la existencia de la Asocición y la renovación del tratado «es una bendición, ya que sin un organismo supranacional de estas características las academias estarían abocadas a la disgregación». Citó como ejemplo contrario las diferencias que sostienen Brasil y Portugal y que amenazan con una ruptura en la normativa lingüística entre ambas naciones.

Se piensa además en la posibilidad de que los gobiernos de cada país designen un representante permanente ante la comisión de la Asociación. Las sesiones de trabajo del Congreso se dividirán en cuatro secciones, una dedicada a Léxico, otra a Gramática, una tercera a Unidad y Proyección de la Lengua y una cuarta al estudio de los diferentes regímenes académicos.

Gregorio Salvador descartó que los académicos reunidos en este Congreso traten de adoptar medidas restrictivas respecto al uso del idioma, recordando la batalla legal abierta por la Administración Francesa en defensa de su idioma. «El amparo del idioma no debe confundirse con la legislación, y España no deberá caer en imitaciones que no le van, como las medidas adoptadas por el Gobierno francés». «Es difícil establecer normas más allá de lo que dimane de la Academia que da fe y aconseja, pero no trata de imponerse» agregó, para recordar que «tenemos el único diccionario en el mundo con carácter normativo y es lo que vale, ya que legislando desde los gobiernos en temas lingüísticos se puede llegar a verdaderas aberraciones».

El Rey, en Silos, embajador de nuestra Lengua

❑ El Rey Juan Carlos será para los académicos españoles e iberoamericanos el gran embajador de la lengua común. El acto institucional que se celebrará el jueves 28 en la abadía benedictina de Silos será uno de los más relevantes del décimo Congreso de la Asociación de Academias.

Sus Majestades los Reyes recibirán a los académicos de las 22 instituciones y al cuerpo diplomático de los países a los que representan.

En el transcurso de ese acto solemne se hará entrega a don Juan Carlos de la primera Placa de Oro de la Real Academia de la Lengua, galardón que se instituyó con los nuevos estatutos con los que se dotó la Academia y que en sus categorías de oro y plata se entregan para premiar servicios relevantes prestados a la institución.

Según recordó el académico Angel Martín Municio esta primera placa se le concede al Soberano «por su apoyo indisimulado a la institución que culminó con la Fundación Pro Real Academia».

En el mismo acto se solicitará al Rey, en su calidad de Alto Patrono de las Reales Academias, que lleve el nuevo tratado surgido de la reunión a la Cumbre de Jefes de Estado y de Gobierno que se celebrará en junio en Cartegena de Indias (Colombia).

¿51 ó 52?

ANDRES ABERASTURI

¿CUANTOS años lleva el juez Barbero rebuscando en despachos particulares, bancos, sedes de partido los papeles necesarios para instruir un sumario? Pues multipliquen, pero con calculadora, que si no nos perdemos.

Si sus señorías se ponen de acuerdo y de lo que se trata es de crear comisiones de «estudio» (artículo 51 del reglamento de las Cortes) sobre la financiación de los partidos con representación parlamentaria desde el 79 hasta la fecha, pues todos tranquilos porque eso es como hacer borrón y cuenta nueva; las tales comisiones no podrían pedir ni comparecencias ni la documentación necesaria; la comisión no podría hacer nada más que teorizar, con lo que la financiación de los partidos, incluidos los casos Filesa y Naseiro, pasarían a mejor vida.

Si por el contrario lo que se ha votado es una comisión de investigación, con comparecencias, documentación etc. es el momento de sacar la calculadora y multiplicar casi treinta partidos que deberían ser investigados –algunos ya ni existen– y recuperar papeles de hace quince años, además de pedir comparecencias, incluso de difuntos que en gloria estén. En ese caso (artículo 52 del Reglamento de las Cortes) nuestros hijos verán el final del tema y de paso Filesa y Naseiro pasarían a ser dos nombres en una lista interminable.

Una vez hecha esta reflexión, lo único que se deduce es que los casos de Filesa y Naseiro, ocurra lo que ocurra, están a punto de desaparecer, por vía de la imposibilidad o por vía de la maraña abundantísima, de la vida cotidiana. Lo que hicieron en el pleno con este tema es una trampa pese a que Roca intentó disimularla con la coletilla final expresa de los dos casos. Es una trampa, sencillamente, un gol que nos han metido por toda la escuadra y en fuera de juego moral aunque legítimo. Si creen que así se recobra la confianza de la sociedad en las instituciones, están listos; así lo único que se hace es marear la perdiz y caer en la contradicción. Las buenas gentes del PSOE se indignan de la globalización que se hace al hablar de las corrupciones y pretenden individualizar; ¿cómo explican entonces que ante un caso tan concreto como Filesa se responda que Filesa sí, pero con todos y desde el 79? ¿Quién abre la veda de la sospecha generalizada? Que no den luego lecciones a una prensa que es la única que ha sostenido la credibilidad del sistema desde el caso Nani hasta Luis Roldán.

M.C.D. 2018

LA FERIA DE ABRIL

Emilio Muñoz salió por la puerta grande de la Maestranza sevillana

Los méritos del trianero –tres orejas– sin embargo, no fueron para tanto

❑ **SEVILLA**/EFE.- Un entonado y digno Emilio Muñoz abrió ayer la Puerta del Príncipe de la Maestranza para salir a hombros en una corrida en la que, sin embargo, sus méritos no fueron para tanto, ya que las tres orejas que cortó fueron producto sólo de la extrema generosidad presidencial, la que benefició también a Espartaco con un apéndice igual de barato.

Ficha del festejo.– Toros de «Torrestrella», bien presentados y de juego variado, sobresaliendo el bravo y noble primero. El sexto fue el punto opuesto, echándose por su cuenta en el último tercio, como el quinto, muy bajo de casta. El segundo no tuvo celo, el tercero fue soso y el cuarto tuvo geniecito y humilló poco.

Emilio Muñoz: estocada caída (una oreja con petición de la segunda), y estocada desprendida (dos orejas).

Juan Antonio Ruiz «Espartaco»: estocada (ovación), y estocada (una oreja).

Juan Serrano «Finito de Córdoba»: tres pinchazos y un descabello (silencio), no pudo entrar a matar al último, que se echó solo (silencio).

La plaza registró un lleno de «no hay billetes» en tarde agradable y con las cámaras de Televisión Española transmitiendo en directo.

La corrida, con un balance de cuatro orejas, ha sido más triunfalista que triunfal. Y ello no quiere decir que se le han de quitar méritos a los dos toreros beneficiados por la generosidad «del palco», los locales Emilio Muñoz y «Espartaco». Los dos aprovecharon al máximo el material (los toros) que tuvieron delante. Y eso debe servir para no restarle méritos, aunque los premios parezcan exagerados.

Emilio Muñoz tenía que decidir su temporada en esta corrida. Y la cosa no pudo salirle mejor. Su primero fue un gran toro en todos los conceptos y a lo largo de toda la lidia. Bravo en el caballo, donde tomó dos puyazos con buen estilo, se arrancó de largo, empujó y metió la cara abajo. En los engaños tuvo fijeza, fue noble y repitió las embestidas. Un toro de los que desgraciadamente no se ven, con el que el trianero toreó con ganas e inspirado lo mismo con el capote que con la muleta. Lo que resultó inconcebible fueron las dos orejas en el cuarto. Muñoz se preocupó de hacer las cosas bien, pero en realidad, unas veces porque el toro no le dejó y otras porque él mismo no acertó, la faena no resultó lo lucida que ha de suponerse cuando a su término se cortan dos orejas. ¡Qué barata le dieron la Puerta del Príncipe! Porque después de torear sin reposo y sin limpieza, de no pasar más allá de los simples detalles, nadie podía pensar que le dieran no ya las dos, sino siquiera una oreja.

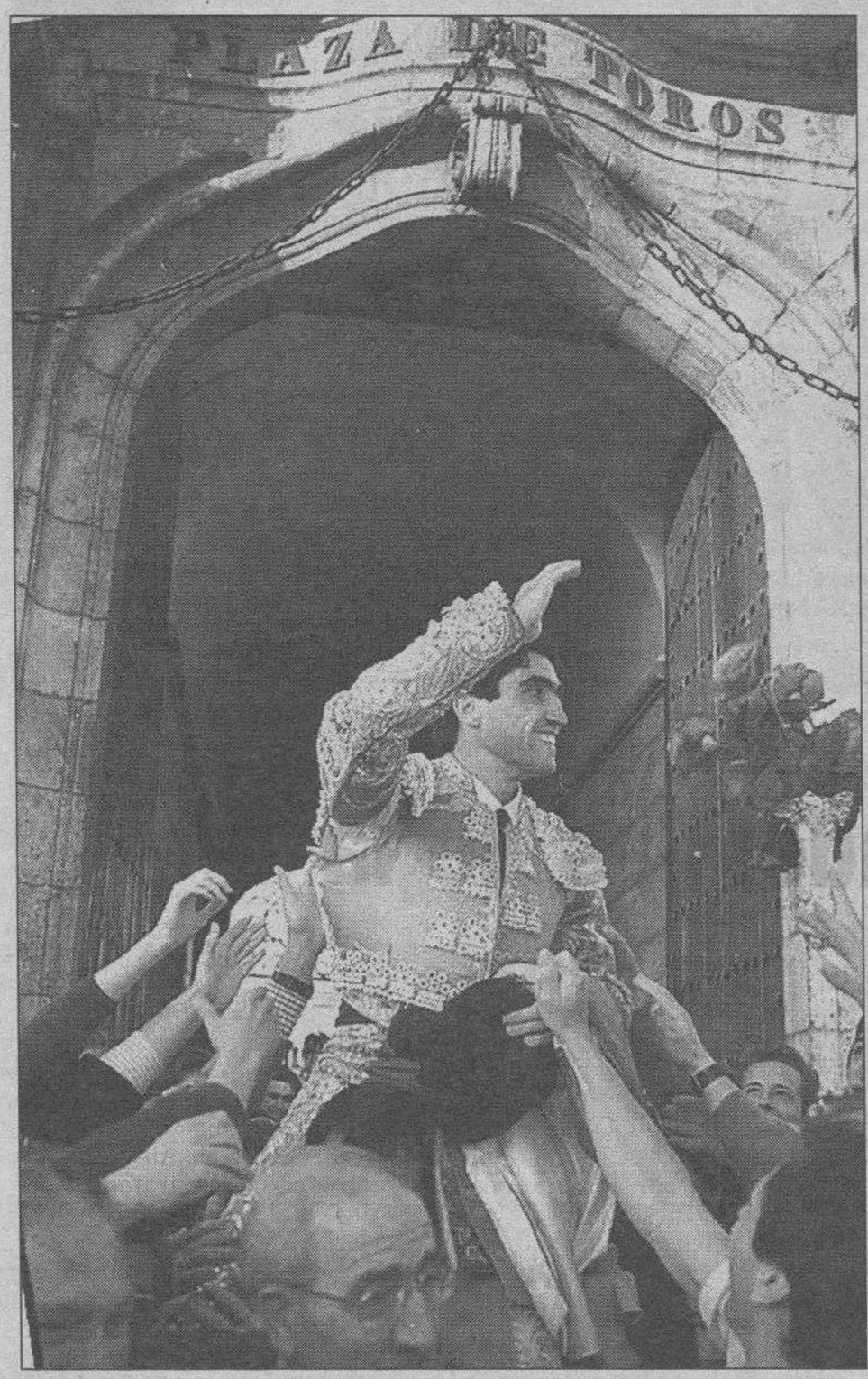

EDUARDO ABAD/EFE

Emilio Muñoz, a hombros por la Puerta del Príncipe

CEREIJIDO/EFE

Jurado del Príncipe de Asturias de Comunicación

Reunido el Jurado del «Príncipe de Asturias» de Comunicación y Humanidades

❑ **OVIEDO**/EFE.- El jurado del Premio Príncipe de Asturias de Comunicación y Humanidades inició esta mañana en Oviedo las deliberaciones para la concesión del primer galardón de la edición de 1994, cuyo fallo se hará público mañana.

Al premio, reducido al ámbito hispanoamericano, concurren treinta candidaturas procedentes de Argentina, Brasil, Colombia, Chile, EE.UU, México, Perú, Portugal, Venezuela y España. De las propuestas presentadas han trascendido, entre otras, la de los frailes benedictinos de Santo Domingo de Silos que han editado el disco Las mejores obras del canto gregoriano, cuyas ventas han superado las 700.000 copias, así como los misioneros que prestan su servicio en Ruanda, donde se han registrado durante las últimas semanas enfrentamientos raciales de especial gravedad.

«El Cordobés» anuncia su vuelta a los ruedos

❑ **MADRID**/EFE.- El diestro Manuel Benítez «El Cordobés» firmó ayer un contrato con Antena 3TV, que supone su reaparición para actuar en cuatro corridas de toros a cambio de 400 millones de pesetas.

El acuerdo no supone una exclusiva con Antena 3TV sino la contratación del torero por parte del empresario José Félix González para actuar en cuatro corridas de toros

E. OSCAR/EFE

«El Cordobés» vuelve al toro

ADRIAN POPESCU/EPA PHOTO

Plácido Domingo cantó con protección policial

Plácido Domingo cantó para la elite entre protestas de la Prensa y el público rumanos

❑ **BUCAREST**/EFE.- Plácido Domingo sólo pudo cantar anoche en Bucarest gracias a la intervención policial, en medio de las protestas de los aficionados que no obtuvieron entradas debido a que el Gobierno de Ion Illescu las reservó para sus partidarios.

Domingo cantó para «la elite política», señalaba ayer el diario «Adevarul» de Bucarest, en una información crítica sobre la organización del concierto. Otros diarios rumanos acusan directamente al presidente Iliescu de haber acaparado las entradas para el concierto para repartirlas entre sus partidarios y los altos cargos de los Ministerios.

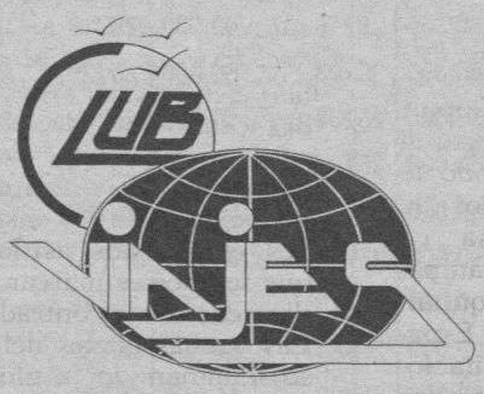

COPE

PRESENTACION TEMPORADA'94

23 DE ABRIL A LAS 20 HORAS

AUDITORIUM CAJA AHORROS CIRCULO, DE JULIO SAEZ DE LA HOYA

CHARLA COLOQUIO A CARGO DE:

«PALOMA GOMEZ BORRERO»

Entrada libre

M.C.D. 2018

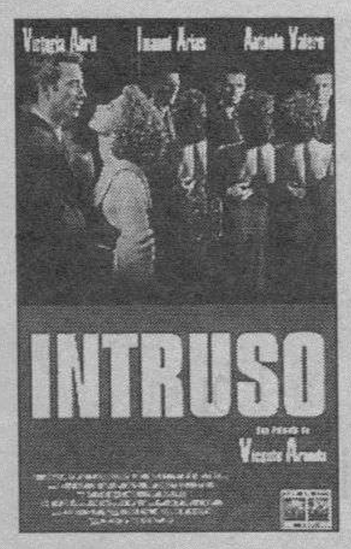

INTRUSO
De Vicente Aranda

❑ Luisa, Angel y Ramino fueron amigos inseparables desde pequeños. Aunque Luisa se casó con Angel, pronto descubrió que en realidad estaba enamorada de Ramiro. Angel lo acepta y desaparece de sus vidas. Quince años más tarde, Luisa se encuentra con su primer marido, arruinado y abandonado. La pareja decide cobijar a Angel, sin darse cuenta están llevando un intruso a su casa. Un filme de Vicente Aranda con Victoria Abril, Imanol Arias y Antonio Valero.
Columbia Tristar. Home Video.

LAS AVENTURAS DE JONNY QUEST
Fascinará a los más pequeños

❑ El Doctor Quest, famoso investigador, recibe la orden urgente de averiguar las causas de unas extrañas mutaciones que se están produciendo en los bosques de Perú. Con la ayuda de su hijo, Jonny Quest, y de su guardaespaldas, Race, está creando su propio ejército de mutantes en una caverna oculta bajo tierra.

Por otra parte, el equipo Quest utiliza un arsenal de armas y tecnología super avanzada para impedir que el doctor Zinn logre su propósito de autoduplicacion.
Filmayer Video.

▶«METEOR MAN»

Robert Townsend es en esta divertísima comedia, protagonista, guionista y director, acompañándole algunos actores de color de gran renombre como Robert Guillaume y Bill Cosby.

Además, cuenta con un amplio abanico de músicos de la talla de Luther Vandross y los raperos Another Bad Creation y Briz Markie.

«Una buena fábula del corazón... La película contiene un montón de risas y momentos de un genuino sentimiento»; «Una de de las películas más divertidas, excitantes y entretenidas de la década»; «Una película para todos»... es una pequeña muestra de la opinión escrita por la pluma de la crítica más prestigiosas.

▶«SOL NACIENTE»

Es sin duda una de las mejores películas de la pasada temporada cinematográfica. Es la versión del polémico best–seller sobre el poder japonés en Norteamérica, titulado igualmente «Rising Sun»T escrito por el célebre Michael Crichton.

La historia de «Sol Naciente» fascinó desde un principio al que más tarde sería el director de la película «Elegidos para la gloria». Una celebridad, Sean Connery, y una joven promesa de Hollywood, Wesley Snipes, fueron los elegidos para interpretar el duo protagonista. Completan el elenco Harvey Keitel, Kevin Anderson, Ray Wise y Tatjana Patitz.

Una película con fuerza, ritmo, calidad interpretativa y una interesantísima trama policial.

▶«FRANKENSTEIN»

Dirigida por David Wickes, está considerada por la crítica cinematográfica como la versión que más se ajusta a la historia original. El reparto lo encabezan: Patrick Bergin y Randy Quaid.

La historia se desarrolla en 1828. Un hombre prácticamente muerto, es rescatado por la tripulación de un barco que ha quedado atrapado en las heladas aguas del Artico. Se identifica a sí mismo como el Dr. Víctor Frankenstein, un respetado científico de Ingolstadt. La terrorífica historia que les relata va más allá de lo imaginable.

MAS ALLA DEL EXITO
Lo tenía todo... pero no era suficiente

❑ La película narra la historia de Dusty, un famoso cantante de música country que, aburrido de su vida de conciertos, luces y éxitos, lo abandona todo y vuelve a sus raíces, al Norte de Tejas, lugar que inspiró su música. Allí se enamorará y volverá a conectar con su corazón.

Interpretada por George Strait –uno de los más conocidos y respetados cantantes country–, que hace su debut cinematográfico, Lesley Ann Warren e Isabel Glasser.
Warner Home Video

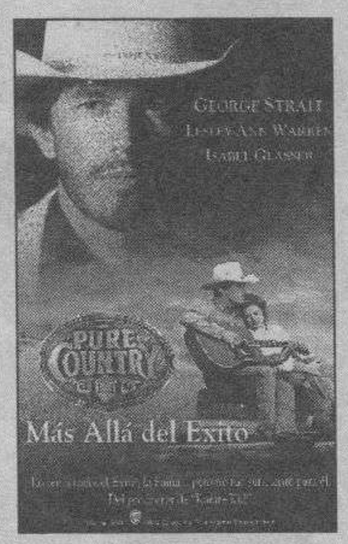

KIKA
Con una deliciosa Verónica Forqué

❑ Lo último del director manchego. Aplaudida, como siempre, por sus seguidores y desechada por sus detractores. Verónica Forqué fue galardonada con el Goya 93 y con el Fotogramas de Plata 94 por su interpretación.

Una maquilladora optimista y positiva, un fotógrafo obsesionado por la muerte de su madre, una amiga sin prejuicios, una acérrima enemiga, una criada bigotuda, un ex–actor porno fugado de la cárcel... integran el reparto. Imprescindible para los «fans» de Almodóvar.
PolyGram Video.

Lotería Nacional
SORTEO DEL JUEVES

SORTEO 32/94

SORTEO DEL DIA 21 DE ABRIL DE 1994

Seis series de 100.000 billetes cada una
Lista acumulada de las cantidades que han correspondido a cada una de las seis series de los números premiados, clasificados por su cifra final

Estos premios podrán cobrarse hasta el día 21 de julio de 1994, INCLUSIVE

PREMIOS ESPECIALES	PREMIO ACUMULADO PESETAS	SERIE	FRACCION
NUMERO 25763 PRIMER PREMIO	100.000.000	1.ª	9.ª
	100.000.000	2.ª	9.ª
	100.000.000	3.ª	9.ª
	100.000.000	4.ª	9.ª
	100.000.000	5.ª	9.ª
	100.000.000	6.ª	9.ª

0	1	2	3	4	5	6	7	8	9
Números Pesetas	Números Pesetas	Números Pesetas	Números Pesetas	Números Pesetas	Números Pesetas	Números Pesetas	Números Pesetas	Números Pesetas	Números Pesetas
25700.....50.000	25701.....50.000	25702.....50.000	25703.....55.000	25704.....50.000	25705.....50.000	25706.....50.000	25707.....50.000	25708.....50.000	25709.....50.000
25710.....50.000	25711.....50.000	25712.....50.000	25713.....55.000	25714.....50.000	25715.....50.000	25716.....50.000	25717.....50.000	25718.....50.000	25719.....50.000
25720.....50.000	25721.....50.000	25722.....50.000	25723.....55.000	25724.....50.000	25725.....50.000	25726.....50.000	25727.....50.000	25728.....50.000	25729.....50.000
25730.....50.000	25731.....50.000	25732.....50.000	25733.....55.000	25734.....50.000	25735.....50.000	25736.....50.000	25737.....50.000	25738.....50.000	25739.....50.000
25740.....50.000	25741.....50.000	25742.....50.000	25743.....55.000	25744.....50.000	25745.....50.000	25746.....50.000	25747.....50.000	25748.....50.000	25749.....50.000
25750.....50.000	25751.....50.000	25752.....50.000	25753.....55.000	25754.....50.000	25755.....50.000	25756.....50.000	25757.....50.000	25758.....50.000	25759.....50.000
25760.....110.000	25761.....110.000	25762...1.100.000	25763..50.000.000	25764...1.100.000	25765.....110.000	25766.....110.000	25767.....100.000	25768.....100.000	25769.....100.000
25770.....50.000	25771.....50.000	25772.....50.000	25773.....55.000	25774.....50.000	25775.....50.000	25776.....50.000	25777.....50.000	25778.....50.000	25779.....50.000
25780.....50.000	25781.....50.000	25782.....50.000	25783.....55.000	25784.....50.000	25785.....50.000	25786.....50.000	25787.....50.000	25788.....50.000	25789.....50.000
25790.....50.000	25791.....50.000	25792.....50.000	25793.....55.000	25794.....50.000	25795.....50.000	25796.....50.000	25797.....50.000	25798.....50.000	25799.....50.000
Terminaciones	Terminaciones	Terminaciones	Terminaciones	Terminaciones	Terminaciones	Terminaciones	Terminaciones	Terminaciones	Terminaciones
5760.....60.000	5761.....60.000	5762.....75.000	5763.....750.000	5764.....75.000	5765.....60.000	5766.....60.000	5767.....50.000	5768.....50.000	5769.....50.000
60.....10.000	61.....10.000	762.....25.000	763.....80.000	764.....25.000	65.....10.000	66.....10.000			
		62.....10.000	63.....25.000	64.....10.000					
			3.....5.000						

RECUERDE: TIENE OTRA OPORTUNIDAD CIENMILLONARIA ENVIANDO SU DECIMO.—Consulte en su Administración de Loterías

M.C.D. 2018

BALONCESTO/FINAL FOUR

Joventut escribió su mejor página

El equipo verdinegro consiguió una trabajada victoria en la final de la Liga Europea ante el Olympiakos en el pabellón La mano de Elías, de Tel Aviv

JOVENTUT	59
OLYMPIAKOS	57

❑ **TEL AVIV**/EFE. - El Joventut de Badalona, flamante campeón europeo, escribió la mejor página en su particular manual de la historia del baloncesto y consiguió una trabajada victoria ante Olympiakos (59-57), pese a que al final del encuentro se produjo una irregularidad en la mesa de cronometradores y los últimos cuatro segundos se tradujeron en diez.

JOVENTUT: (39+20): R. Jofresa (4), Villacampa (16), Smith (6), Thompson (9) y Ferrán (17) -cinco inicial-, T. Jofresa (5), Morales (2).

OLYMPIAKOS: (39+18): Bakatsias (2), Sigalas (14), Paspalj (15), Tarpley (12) y Fassoulas (2) -cinco inicial-, Tarlac (2), Tomic (10) y Stamatis.

Arbitros: Stefano Cazzaro (ITA) y Reuven Virovnik (ISR). Eliminado por cinco faltas personales: Tarlac (min. 32).

Thompson, a quince segundos para el final, cambió el signo del encuentro, puesto que logró un providencial triple que prácticamente valió un título que le era esquivo al baloncesto español desde hace 14 años.

Obradovic lo tuvo claro desde un principio. Su equipo debía limitar el espacio para que Olympiakos no pudiera poner en práctica su demoledor juego interior, con Tarpley y Fassoulas. Además, en ataque, el Joventut calcó el sistema utilizado contra el Real Madrid en la anterior eliminatoria: buscó posiciones exteriores para sus pivots –Ferrán y Thompson– y así obligar a las torres griegas a jugar lejos de su aro.

De ese modo, y pese a que Jordi Villacampa y Smith estaban totalmente ausentes ante la fuerte presión defensiva a la que les sometían Sigalas y Paspalj, respectivamente, el Joventut comprobó que con los aciertos de sus pivots tenía suficiente para salir a flote (9-4).

Sin embargo, la polivalencia de Zarko Paspalj sirvió para el ímpetu inicial de los badaloneses se aplacara rápidamente. El montenegrino superó en los uno contra uno a Smith, también cerca del aro y, además, corrió con acierto al contraataque y encestó desde la media distancia.

Desde ese momento (12-12), el juego del Joventut se congestionó. Sólo Ferrán decidía y Tomás Jofresa sustituyó a Villacampa con lo que los badaloneses actuaron unos minutos con dos bases. El sistema de ataque de Olympiakos tampoco facilitaba la tarea, puesto que era prácticamente un juego anárquico, bien decidía Paspalj, en rápidas acciones individuales, o era Tarpley el que anotaba desde lejos. En caso de fallo, siempre quedaba, al menos en los últimos diez minutos del primer tiempo, la recuperación de la posesión mediante el control del rebote ofensivo, aunque esa situación varió poco a poco.

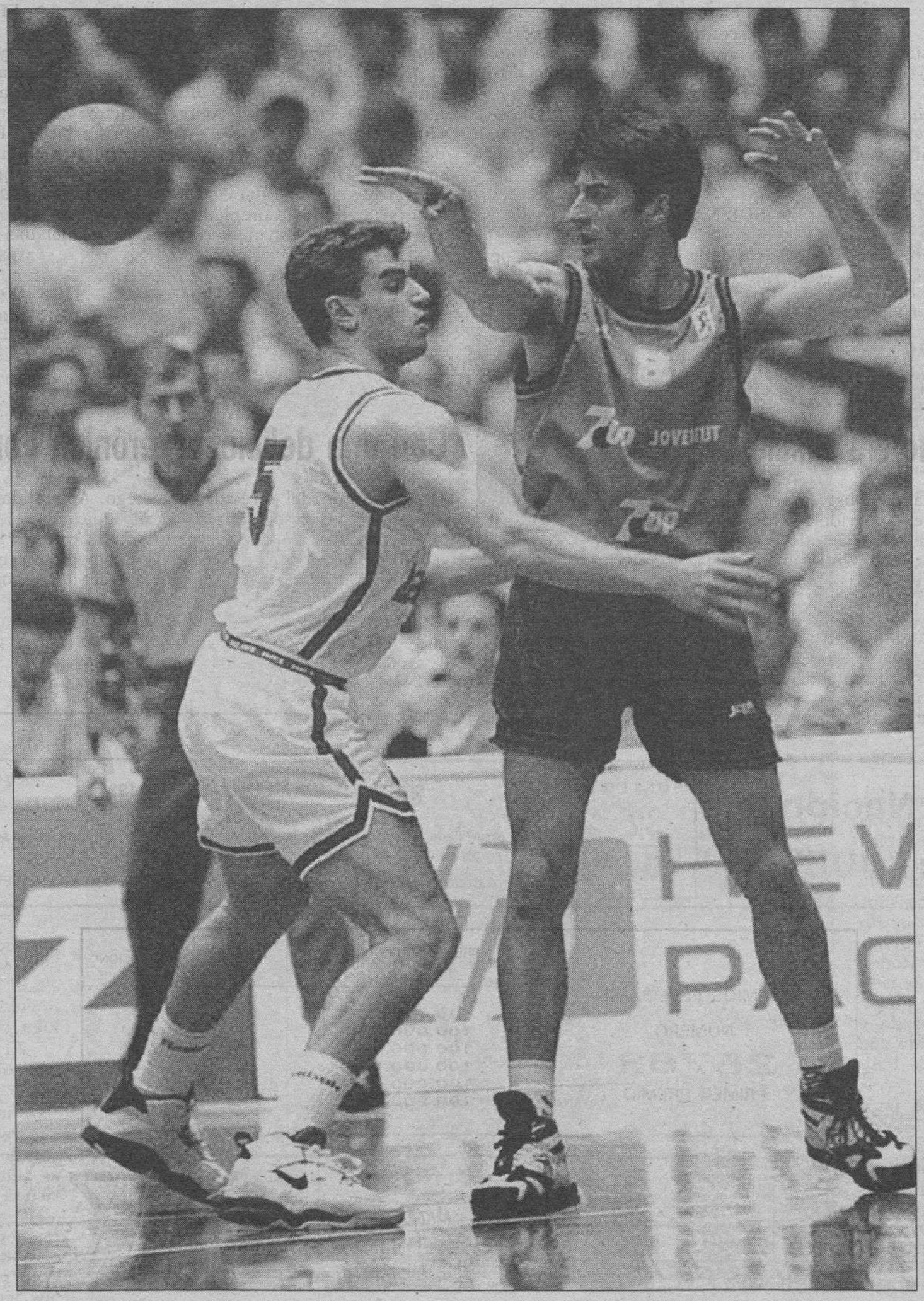

EFE

Villacampa anotó anoche en Tel Aviv dieciséis puntos.

Al final, rozando la violación de 30 segundos, Thompson se desquitó de su mal partido en la Final de Estambul

La escasa fluidez ofensiva del Joventut permitió a los helenos jugar con comodidad y llegaron las primeras ventajas de Olympiakos, la más amplia (16-24), a ocho minutos para el descanso, tras un parcial 0-6. Sin embargo, los badaloneses volvieron a poner en tensión sus piernas en defensa y confiaron toda su suerte al acierto de Ferrán Martínez. Un triple del citado pivot badalonés permitió a su equipo volver a soñar con el título europeo (26-28), mientras que los griegos, que dominaron con claridad en el rebote, ya no podían anotar con tanta facilidad.

Un triple de Smith dejó todo como había empezado en el descanso (39-39). Nada de lo acontecido tenía valor.

Los primeros diez minutos fueron un intercambio mínimo de canastas, pero una jugada de Tarlac permitió la primera bocanada de aire fresco a los griegos en la segunda mitad (49-53, a 9:35 para el final).

De este modo, estaba claro que el partido se iba a decidir en pequeño detalles. El Joventut apuró sus posesiones, pero no anotaba. A Olympiakos le pesó la responsabilidad y, en ocasiones, no llegaba ni tan siquiera a lanzar a canasta. El desenlace final prometía ser dramático y así fue. El Joventut se situó a un sólo punto (56-57) a 1:28 minutos para el final, tras un triple de Villacampa, Olympiakos falló su ataque, y los badaloneses tuvieron hasta dos posesiones para rematar su trabajo.

Al final, rozando la violación de 30 segundos de posesión, Thompson se desquitó de su mal partido de Estambul (59-56).

El último ataque de los griegos resultó eterno. Paspalj recibió una falta personal, erró el 1+1 (59-57) y Olympiakos desperdició hasta tres ocasiones para vencer al Joventut, aunque el crono no lo permitió.

Gallis, con 30 puntos, venció a Epi en la despedida

BARCELONA	83
PANATHINAIKOS	100

❑ **TEL AVIV (ISRAEL)**/EFE. - Nikos Gallis, uno de los tres jugadores que junto a Juan Antonio San Epifanio y Toni Kukoc han disputado cuatro Finales a Cuatro, venció al barcelonista en la que puede ser la última presencia de ambos en la Liga Europea, la despedida definitiva de dos instituciones del baloncesto continental.

BARCELONA: (49+34): Montero (11), Epi (16), Alemany (-), Roberts (19), Massenburg (18) -cinco inicial-, Galilea (2), Andreu (10), Diez (-), Crespo (7) y Fuentes (-).

PANATHINAIKOS: (54+46): Gallis (30), Patavoukas (-), Myriounis (8), Volkov (29), Vrankovic (14) -cinco inicial-, Ekonomou (2), Alvertis (9), Georgkopoulos (6), Papagiannis (-) y Chrisatopoulos (2).

Arbitros: Danko Radic (CRO) y Phillipe Mailhabiau (FRA). Excluyeron por personales a Massenburg (m. 28), Andreu (m. 35), Montero (m. 37), Alemany (m. 38) y Crespo (m. 40).

Epi acaparó el buen baloncesto en el Barcelona, como el líder que siempre ha sido, y Gallis se redimió del mal partido que disputó en semifinales para apuntarse, a sus 36 años, el triunfo del presumible adiós.

Sin la carga del favoritismo y la presión de jugarse el título, barcelonistas y atenienses aflojaron las cuerdas en defensa al máximo. Tiro, rebote, carrera y posesiones cortas para los dos equipos dejaron el marcador con 103 puntos al descanso (49-54), algo inusual en las fases finales.

La renta del Panathinaikos en ese período se fraguó en los catorce rebotes de Stojan Vrankovic y, como en las semifinales, en las sutiles virtudes técnicas de Alexander Volkov, máximo anotador al descanso con quince puntos, con los que se solidarizó Nikos Gallis redimiéndose.

El Barcelona agachó la cabeza después de un comienzo loable en un equipo que volvía a la cancha tras un golpe psicológico de grandes dimensiones. El 15-6 del minuto cinco se había consumido mediada la primera parte (25-25).

El capitán barcelonista trabajó como si el partido fuera la final de un mundial, con el carisma de una leyenda, pero el ánimo y la mente de sus compañeros estaba en Sevilla, donde el domingo les espera el Caja San Fernando.

La decepción de no estar en la final y el constante y machacón griterío de los aficionados helenos acabaron por convencer al Barcelona de que este partido no era su guerra.

M.C.D. 2018

BALONCESTO/TIZONA VEKAVENTANAS

José Antonio Ureña afronta su tercer play off consecutivo. El técnico del Tizona, pese a su juventud (26 años) sueña con llevar al club a lo más alto del baloncesto nacional.

El Peñarredonda será el primer rival en una eliminatoria que, según confirma Ureña, tendrá su cita más trascendental este sábado, en el primer enfrentamiento.

JOSE ANTONIO UREÑA

«El Tizona puede ganar a cualquiera en los play off»

JUAN CARLOS MORENO

BURGOS

–¿Cómo definiría los Play Off?

–Siempre son complicados. Se vuelve a empezar desde cero. Hay que pensar día a día, cada partido es una incógnita, con mucha incertidumbre, donde puede ganar cualquiera. Debemos tener confianza en nuestras fuerzas y solidez, porque la concentración y la tensión serán muy importantes. Un error individual se paga muy caro; aquí ya no se permiten fallos. Pequeños detalles pueden tener mucha trascendencia. Los partidos de los play offs duran más, las cosas que suceden se ven más despacio. Los partidos son muy largos, hay que tener la cabeza fría, con seriedad y sin prisas. Si te aceleras puedes tener problemas.

–La tensión puede ser el principal problema de un Tizona que parte como favorito.

–No hay rival pequeño, todos son cualificados y ya no hace falta motivar a los jugadores, ellos ya saben lo que se juegan. En cuanto a favoritos, es una palabra que no me dice nada. El favorito se hace en la cancha durante 40 minutos. Hemos quedado por delante de Peñarredonda en la Fase Regular pero ellos están en alza, son experimentados, no son ninguna comparsa. Esta primera eliminatoria está muy igualada.

–El Peñarredonda, ¿es el enemigo más asequible para el Tizona?

–Nunca se sabe. Lo que hay que hacer es afrontar nuestra realidad; jugamos con Peñarredonda y si ganamos tenemos a Canarias, y luego a San Josep, Montehuelva o Salamanca. De nada vale decir que hubiésemos preferido a otro rival. Al Peñarredonda le ha costado mucho conjuntarse, pero tiene buenos jugadores, como Romero, Juane, Rodríguez o Crujeiras. Además ha llegado Ouspenski, que en un día bueno te puede hacer daño. Es un rival equilibrado y con experiencia. La sorpresa ha sido que no hayan estado más arriba en la Fase Regular.

–¿Existe presión sobre Ureña para lograr el ascenso?

–El primero que se presiona soy yo. No sé hasta donde llegaremos, nadie lo sabe. Es difícil pronosticar porque en un play off puede pasar cualquier cosa. En la segunda vuelta hemos sido, junto al Caja Bilbao, los mejores y eso nos hace albergar esperanzas. La presión no es buena consejera.

–¿Cuáles pueden ser las claves?

–La clave de la primera eliminatoria estará en el partido del sábado. Si ganamos dejaremos bien encauzada esta eliminatoria, porque podemos ir a La Coruña sin presión para sentenciar este duelo. Espero que podamos confirmar nuestra trayectoria de la segunda vuelta, sin perder en casa desde mediados de diciembre. El equipo debe sentirse a gusto en casa. La clave del éxito en esta segunda fase ha sido ir paso a paso, cada cuatro partidos hacíamos un pequeño análisis. Debemos jugar el sábado, ganar, luego relajarnos y divertirnos hasta el lunes, para preparar el siguiente encuentro. Lo más importante es, cuando has logrado una buena línea, no cambiarla, dejar al jugador que haga lo que mejor sabe hacer.

–Peñarredonda, Canarias, Salamanca. ¿Este es el camino hacia la ACB?

–En esta Liga el Tizona puede ganar a cualquiera. En la segunda vuelta hemos sumado doce victorias y rozado el triunfo en Bilbao y Salamanca. Pero la igualdad que hay provoca que también podamos perder. Hemos quedado séptimos, a una victoria del cuarto. Podemos pelear contra cualquiera. Yo no saldré derrotado de antemano ante nadie, porque confío en mi equipo. Algo que me da seguridad es que es muy difícil que nuestro conjunto pierda dos partidos seguidos y eso en un play off es clave. A estas alturas podemos tener un mal día, pero no dos.

–¿Considera un fracaso no estar entre los cuatro primeros en la Fase Regular?

–No. El Tizona se ha creado este año, yo vine una semana antes de comenzar la temporada y está claro que un equipo de Primera no es un cóctel que se mezcla y se logra el resultado en diez minutos. Empezamos bien por la inercia de la competición, ganando tres partidos en cuatro encuentros, pero luego se vio que no estábamos en buena línea, generándose una gran desconfianza. Tocamos fondo con diez derrotas consecutivas, pero nos repusimos y se demostró el trabajo de todo el grupo. Quizás el Tizona ha sido el que más ha trabajado en Primera. Pagamos caros esos seis partidos, pero es que si hubiésemos jugado al nivel de la segunda vuelta, el Tizona sería el líder de la Liga, con 24 victorias.

«El Peñarredonda no es ninguna comparsa, lleva una buena segunda fase y dispone de una plantilla muy equilibrada y con mucha experiencia»

El baloncesto no es como las matemáticas y todos los equipos suelen tener algún bache. Lo importante en la Fase Regular era consolidarse dentro de una Liga donde hay equipos ya históricos.

–El partido frente al Canarias jugado el pasado sábado, ¿es una referencia válida para el futuro?

–Fue un partido extraño. Ellos dicen que no venían a jugar a tope, si es verdad me defraudan como equipo. A mi no me gusta perder nunca y pensar que vienen desde Canarias hasta Burgos para jugar de cachondeo es increíble. Canarias es un equipo atípico, funciona a base de tres o cuatro individualidades y no como un bloque, no quiere decir que sea malo porque a ellos les ha dado resultado. Si jugamos contra ellos sería un enfrentamiento entre baloncesto de individualidades o baloncesto de equipo.

–¿Cuál será la respuesta de los jugadores?

–Hay está la clave, porque son ellos los que deben hacer las cosas. Nuestro trabajo está prácticamente hecho, todo está ensayado, y simplemente debemos seguir nuestra línea. Ellos deben tener tranquilidad y confianza en lo que hacen y en sus posibilidades. Además, tenemos jugadores con experiencia en estas circunstancias, como el propio Jiri, o Roberto Iñiguez, Elejabeitia, Amat o el propio Nacho Castellanos. Los jugadores están con muchas ganas y saben que son los primeros en jugarse mucho en este envite y asumirán bien la responsablidad. Pero es que además no debemos preocuparnos demasiado, porque dispongo de una buena rotación de jugadores y si uno no está bien tenemos gente para sustituirle.

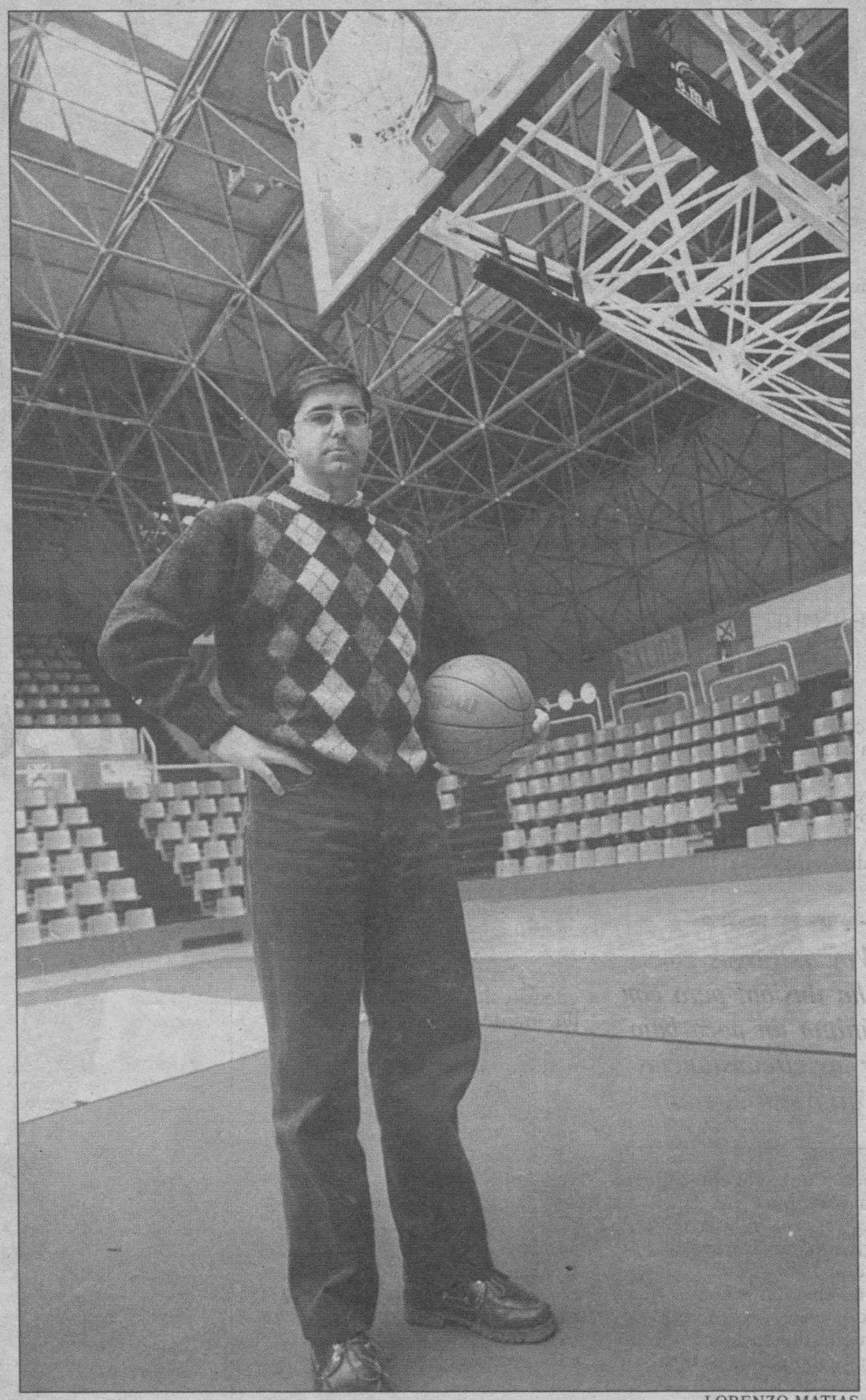

LORENZO MATIAS

José Antonio Ureña, técnico del Tizona que juega el sábado frente al Peñarredonda.

«La afición tiene la última palabra»

–¿Qué importancia puede tener el apoyo del público?

–Es fundamental. El equipo es de la ciudad y los que disfrutan con su juego son los ciudadanos. En el primer año de existencia está jugando los play offs por el título y eso es muy importante. Es el momento para que la afición se vuelque con el equipo. Si la ciudad quiere baloncesto del bueno tiene que demostrarlo. En un partido de play off, donde la tensión es muy grande, cualquier jugador bajo el estímulo de la afición se incrementa su nivel de juego. Si el público acude y anima al Tizona, jugaremos seis contra cinco. Si estamos bien y si encima jugamos seis, es imposible ganarnos. La afición dirá su palabra sobre el baloncesto en Burgos. Debe animar a su equipo, al equipo de la ciudad.

–El incierto futuro de la Primera División hace que subir a la ACB sea más que un sueño un objetivo.

–Es una incógnita. Si el equipo está en la ACB será fenomenal. Si se crea el Grupo Especial, me imagino que Tizona estará ahí, pero influirá mucho el poder de la ACB. Si se regionaliza, habrá que ver el nivel. Creo que un play off no se juega todos los años, cuesta mucho y hay que aprovecharlo. Subir o no, no se sabe, pero al club le interesaría estar en la ACB y por nuestra parte vamos a intentarlo. Hay doce equipos y todos tienen su ocasión.

M.C.D. 2018

FUTBOL

LUIS LOPEZ ARAICO

Esta escena de hace ya algún tiempo puede repetirse hoy en el Ayuntamiento burgalés.

Hoy a las doce, reunión del Ayuntamiento con Martínez Laredo

Se entrevistará con Valentín Niño, alcalde de la ciudad, y los respectivos portavoces de los tres partidos políticos

PESA

BURGOS

❑ El ex presidente del Real Burgos Club de Fútbol, Antonio Martínez Laredo, se reunirá hoy a las doce del mediodía en el Ayuntamiento con el alcalde de la ciudad y los respectivos portavoces de los grupos políticos teniendo como único tema de tal cónclave la actual situación por la que atraviesa el primer club de fútbol de Burgos, en sus facetas deportiva y económica.

Tras muchos dimes y diretes ambas partes se han puesto de acuerdo en hora y día y a partir de las 12, Martínez Laredo y el Ayuntamiento hablarán de un asunto que, de entrada y a las alturas que nos encontramos, se presenta de no fácil solución.

Ayer tarde conversábamos, vía telefónica, con el hombre que, en dos etapas, rigió los destinos del club de El Plantío. Martínez Laredo se muestra satisfecho de su venida a Burgos y con la mejor disposición, como se desprende de sus palabras:.

«Voy a Burgos con el mejor ánimo que es el de seguir colaborando siempre. Lo que ocurre es que la reunión que vamos a tener, que yo agradezco mucho y es para mí gratísima porque respeto mucho a todo lo derivado de Burgos y a la institución máxima que hay como es el Ayuntamiento, llega un poco tarde. Repito que voy con mucha ilusión pero una ilusión, no cabe duda, baja de forma por las circunstancias deportivas por las que está pasando en estos momentos el equipo. Ahora mismo el Burgos está, pues de verdad de verdad con un pie en Segunda División B. Y ahí yo no entro. Siempre he dicho que no sería presidente de un club de esa categoría», afirmó.

«Voy a Burgos con mucha ilusión, pero con el ánimo un poco bajo por las circunstancias que atraviesa el equipo»

Sobre el medio millón que tiene la plantilla por partido ganado siempre y cuando aquella mantenga la esperanza por no descender, el ex presidente matizó: «Yo tengo una oferta de unas primas que sólo sabe la cuantía Astorga. A los jugadores no les he dicho nada, pero si son capaces de que el equipo no descienda tienen otro fijo además de esas quinientas mil pesetas ofrecidas por encuentro ganado».

Hasta aquí las manifestaciones de Martínez Laredo. Tiene razón en que la reunión llega un poco tarde, pero todavía hay cabida para el milagro.

El «culebrón» Redondo sigue sin concluir

❑ **MADRID**/COLPISA.– El fichaje del centrocampista argentino Fernando Redondo por el Real Madrid se ha convertido en un «culebrón» que ayer jueves cumplió su cuarto capítulo sin que se alcanzara el acuerdo definitivo. Mientras los clubes acercan posturas, las mayores diferencias económicas se centran ahora entre el jugador, que al parecer solicita 250 millones libres de impuestos por temporada, casi 500 millones brutos, y el Real Madrid, con graves problemas de liquidez y no dispuesto a satisfacer 2.000 millones de pesetas en cuatro años.

«Cuando se conversa siempre se avanza, pero estamos igual que ayer», señaló Ricardo Luri, representante de Redondo, tras la entrevista que mantuvo esta mañana con Inocencio Arias, director general del Real Madrid. «Es una operación compleja, con muchas facetas y mañana o pasado seguiremos negociando. Siempre soy optimista y espero que esto termine rápido», agregó. Arias tampoco se mostró muy explícito después de esta cuarta reunión oficial, la primera sin la presencia de los presidentes, Ramón Mendoza y Javier Pérez. «Las mayores diferencias son económicas y hay partes del acuerdo más cerradas que otras», indicó.

El jugador argentino Esnaider quiere volver al Madrid o seguir en el Zaragoza, no fichar por el Tenerife

También puede complicar el acuerdo definitivo el hecho de que Esnaider, cedido por el club blanco al Zaragoza, no parece dispuesto a recalar en el equipo insular. En caso de no volver a Chamartín, Esnaider prefiere seguir a las órdenes de Víctor Fernández en el Zaragoza, que disputará la Recopa de Europa tras el título de Copa obtenido en el Vicente Calderón.

En vacaciones,
No se la juegue.

CONFÍE EN LA GARANTÍA DE UNA GRAN AGENCIA Y...

M.C.D. 2018

Diario de Burgos

SIGUE DE CAMPEONATO

USA ESTA COLECCION

Strategias

El Semanal SUPLEMENTO

EL LUNES, 25 DE ABRIL, EN TU QUIOSCO GRATIS
CON

Diario de Burgos

FUNDADO EL 1.º DE ABRIL DE 1891. MEDALLAS DE ORO DE LA CIUDAD Y PROVINCIA

M.C.D. 2018

FUTBOL

El Mirandés cayó derrotado en su «destierro» de Alsasua

El Burladés aprovechó el mal partido de los rojillos y logró imponerse en un mal partido por 1-2

MIRANDES	1
BURLADES	2

ALSASUA/MENCHETA.- El Mirandés sufrió un duro revés, al caer derrotado frente al Burladés navarro en el partido jugado ayer en Alsasua, correspondiente a la jornada 29, que ha debido repetirse a causa de la alineación indebida del equipo rojillo en aquel encuentro.

MIRANDES: Celigueta, Juamper, Chuma, Cano, Ochoa, Oscar, Latorre, Gregory, Marcos, Néstor, Vicente. En el minuto 74, Morquecho entró por Marcos y en el minuto 46 Alfredo por Vicente.

BURLADES: Aitor, Ros, Orbaiz, Liaño, Iñigo, Arbilla, César, Tato, Maiza, Roberto, Bati. En el minuto 26, Iker, portero suplente, entró por Aitor; en el min. 64, Nando por Tato.

Arbitro: El Sr. Alcalde Gallardo, del Colegio Riojano, que realizó una aceptable labor, sin complicaciones. Mostró cartulinas amarillas para los de Miranda, Morquecho y Néstor; por los navarros Arbilla e Iñigo.

Goles: 0-1, minuto 4: Maiza a la salida de un córner, al aprovechar un fallo defensivo. 0-2, minuto 48: Tato, al resolver un barullo de la defensa. 1-2, minuto 77: Penalty, ejecutado por Ochoa.

En este primer tiempo el Burladés, plagado de juveniles, fue jugando el balón en pases cortos donde el equipo de Miranda se ha tenido que emplear a fondo con entradas fuertes y amedentrando un poco a los jóvenes jugadores del equipo navarro. Aunque éstos con el marcador a su favor, desde el minuto cuatro, no pasaron por excesivos apuros y máxime cuando a la postre controlaron perfectamente la situación e incrementando posteriormente la diferencia a dos tantos, pasado el tiempo reglamentario.

Como nota destacada de este primer tiempo, esta la desagradable lesión de Aitor, portero del Burladés, al despejar un balón y caer al suelo haciéndose daño en la rodilla. Fue sustituido por Iker, que realizó una gran intervención al minuto 40, a disparo desde fuera del área de un delantero mirandés.

En el segundo período, parece que Angel Ablanedo, entrenador del Mirandés, leyó la cartilla a sus jugadores en los vestuarios, y se vio otro equipo con más fuerza y acorralando a los jóvenes del conjunto navarro. Prueba de ello, es que en este segundo tiempo el Mirandés ha sacado nueve córners por los tres que había botado en la primera parte. A raíz del gol conseguido de penalty, en el minuto 72, que acortaba distancias, es cuando se han lanzado más hacia la portería del Burladés y hubo momentos en que el equipo navarro tuvo que achicar balones y sacando como podían, a fuerza de patadón, dando muestras claras de que el conjunto navarro se iba vaciando.

TRUCHUELO
Ochoa marcó para el Mirandés.

Este encuentro correspondía a la jornada 29, que ha tenido que repetirse por alineación indebida del Mirandés

El Betis se aleja de la Feria de Abril

SEVILLA/EFE.- Los jugadores del Real Betis se concentrarán en Jerez de la Frontera (Cádiz) desde ayer noche hasta el próximo sábado, para alejarse de Sevilla en estos días que se celebra la Feria de Abril.

Serra Ferrer, técnico del equipo, ha adoptado esta medida, como ya lo hiciera durante los días de Semana Santa, para que los jugadores vivan con más intensidad los días previos al partido, que en esta ocasión les enfrentará al Real Madrid B.

La plantilla del Betis se alojará en un hotel de Jerez de la Frontera, y no volverán hasta la víspera del partido, que se disputará el domingo en el estadio Benito Villamarín a las 17:00 horas.

Ante la importancia del encuentro, en el que el Betis se juega consolidarse en la segunda plaza de la clasificación y con ello en un puesto de ascenso directo a Primera División, los dirigentes verdiblancos han hecho un llamamiento a la afición para que acuda al Villamarín y apoye a su equipo.

Logroñés-Osasuna y Barça-Oporto, de «alto riesgo»

MADRID/EFE.- El partido que disputarán el Fútbol Club Barcelona y el Oporto, campeón portugués, correspondiente a las semifinales de la Liga de Campeones, que se disputará el próximo día 27 en el estadio del Nou Camp, y el que enfrentará a Logroñés y Osasuna, de la trigésimo quinta jornada de la Liga de Primera División, han sido declarados de «alto riesgo» por la Comisión Antiviolencia en el deporte.

La citada comisión acordó proponer al gobernador civil de Lérida la apertura de un expediente sancionador a José Luis Zarraluqui Morales y Miguel Angel Tellechea Jiménez, todos ellos integrantes del grupo «Indar Gorri» por golpear a dos policías municipales e insultar a las Fuerzas de Seguridad, durante el partido que jugaron los equipos Unión Deportiva Lérida y Osasuna de Pamplona, disputado el pasado día 10 de abril.

Proponen, por falta grave a la Ley del Deporte, que se les multe con 100.005 pesetas y se les prohiba el acceso a los recintos deportivos durante dos meses, a cada uno de los encartados.

También, en referencia al mismo encuentro, proponen una multa de 25.000 pesetas a Francisco Javier Villanueva Amatriain y Fermín Barón Lalunza, integrantes del grupo «Indar Gorri», por invadir el terreno de juego.

Por otra parte, la Comisión Antiviolencia solicita al Delegado del Gobierno en Madrid la apertura de un expediente a Roque Vicaría López, miembro del grupo «Leganés Boys», por lanzar objetos a otros espectadores y por agredir a dos policías de servicio durante el encuentro que enfrentó al Leganés con el Real Betis, jugado el pasado día 16 de abril, así como multarle con 100.005 pesetas y prohibirle la entrada a recintos deportivos durante dos meses.

Han sido sancionados con multa y apertura de expediente varios integrantes de diversos grupos de «aficionados»

... ADELANTE SU RESERVA. SALDRÁ GANANDO.

En Viajes El Corte Inglés encontrará la seguridad y garantía que usted desea para sus viajes y vacaciones.

Una reserva a tiempo tiene muchas ventajas.

Su destino está en nuestros catálogos de programación propia, anticipe su reserva **dos meses antes** de la fecha de salida y disfrutará de las siguientes ventajas:

5% de descuento.

En los viajes de nuestros catálogos: Europa y Norte de África. Paises Lejanos. Playas Internacionales. Cruceros. Viaje del mes. Montaña. Mar*. Super Ofertas*.

*Excepto del 15 de julio al 15 de agosto de 1994 a Canarias, Baleares y Costas.

Sin gastos de anulación.

Si cancela su reserva 15 días antes de la fecha de salida le devolvemos íntegramente su dinero. Excepto en los programas de Cruceros y Euro Disney.

Precio garantizado.

Si adelanta su reserva, no le afectarán posibles fluctuaciones de moneda, aumento en tarifas aéreas..., le garantizamos el precio de su viaje, desde el principio al fin.

Pagar le será fácil.

Porque puede abonar sus vacaciones en 30, 60 y 90 días, sin intereses. O hasta 24 meses con un coste muy ventajoso. Con la tarjeta de El Corte Inglés u otras tarjetas de crédito.

VIAJES El Corte Inglés C.I.C.MA.59

Sus vacaciones de confianza.

BURGOS
Vitoria, 48.

M.C.D. 2018

TENIS

Bruguera, vencedor de Berasategui, único español en Montecarlo

❑ **MONTECARLO (MONACO)**/EFE. - El español Sergio Bruguera se impuso a su compatriota Alberto Berasategui por 6-7 (8-10), 6-0 y 6-0 en el último partido de la tercera ronda del Abierto de tenis que se está disputando en Montecarlo.

Berasategui, vencedor del torneo de Niza que finalizó el pasado domingo al imponerse al estadounidense Jim Courier, se adjudicó la primera manga tras un ajustado 6-7, al vencer en la «muerte súbita» a Bruguera por 8-10.

Sin embargo, Berasategui acusó el cansancio por los importantes partidos jugados esta semana, ya que además del torneo de Niza, el miércoles se enfrentó a Carlos Costa, y Bruguera se impuso fácilmente en los dos sets restantes por un doble 6-0.

El otro español presente en tercera ronda, Alex Corretja, fue derrotado por el sueco Stefan Edberg por 6-1 y 7-5, en un partido en el que el sueco apenas encontró oposición de Corretja en la primera manga pero tuvo que luchar mucho más en la segunda.

Por su parte el ruso Yevgeny Kafelnikov se impuso por tercera vez consecutiva sobre el alemán Michael Stich, número dos del mundo, por un 7-6 (7-3) y 6-4.

CONCHITA, EN OCTAVOS

Conchita Martínez se clasificó para los cuartos de final del Campeonato de España Internacional femenino, que se disputa en el Real Club de Polo de Barcelona, al derrotar a la italiana Sandra Cecchini por 6/2 y 6/3 y hoy jugará ante la croata Iva Majoli.

BALONMANO

Aranda Ribera del Duero considera positiva su experiencia en Primera

Miguel Peñalba: «Se ha cerrado la temporada en lo deportivo, pero todavía no hemos cerrado el capítulo económico»

VALENTIN GARCIA

ARANDA DE DUERO

❑ Tras finalizar la competición y su andadura por la Primera División Nacional de balonmano, el Club Aranda Ribera del Duero hace balance de una experiencia que considera positiva a pesar de no haber mantenido la categoría.

Según el presidente de la entidad, José Miguel Peñalba, «está claro que deportivamente el balance no puede ser bueno porque hemos descendido de categoría, sin embargo, ha sido una experiencia muy bonita y hemos conseguido traer balonmano de élite a Aranda, algo que nunca había pasado».

De cara al futuro, José Miguel Peñalba eludía hablar de este aspecto, porque consideraba que «se ha cerrado la temporada en lo deportivo, pero todavía no hemos cerrado el capítulo económico. Tenemos que cobrar el dinero que se nos debe para poder pagar a su vez a las personas que debemos dinero. Siempre que se nos pague el dinero que se nos adeuda, cubriremos gastos. Pienso que no tendremos problemas con Ribera del Duero ni con el Ayuntamiento, pero hay una partida con la Diputación que hasta ahora no hemos cobrado y sí hemos recibido largas. Ellos prometieron un dinero y deben cumplir». En este sentido el club se ha dirigido al responsable de Deportes en la Diputación, Angel Guerra, «que nos ha remitido al presidente, Vicente Orden Vigara. Ahora estamos a la espera de que tenga una fecha libre el presidente, que parece que las tiene muy ocupadas».

En el capítulo económico, dificultades, según la entidad, para cobrar esa partida y pendientes de recibir algunas cantidades de Ribera del Duero y el Ayuntamiento de Aranda. Lo que sí se nos confirmó es la no continuidad de Ribera del Duero como sponsor de cara a próximas temporadas.

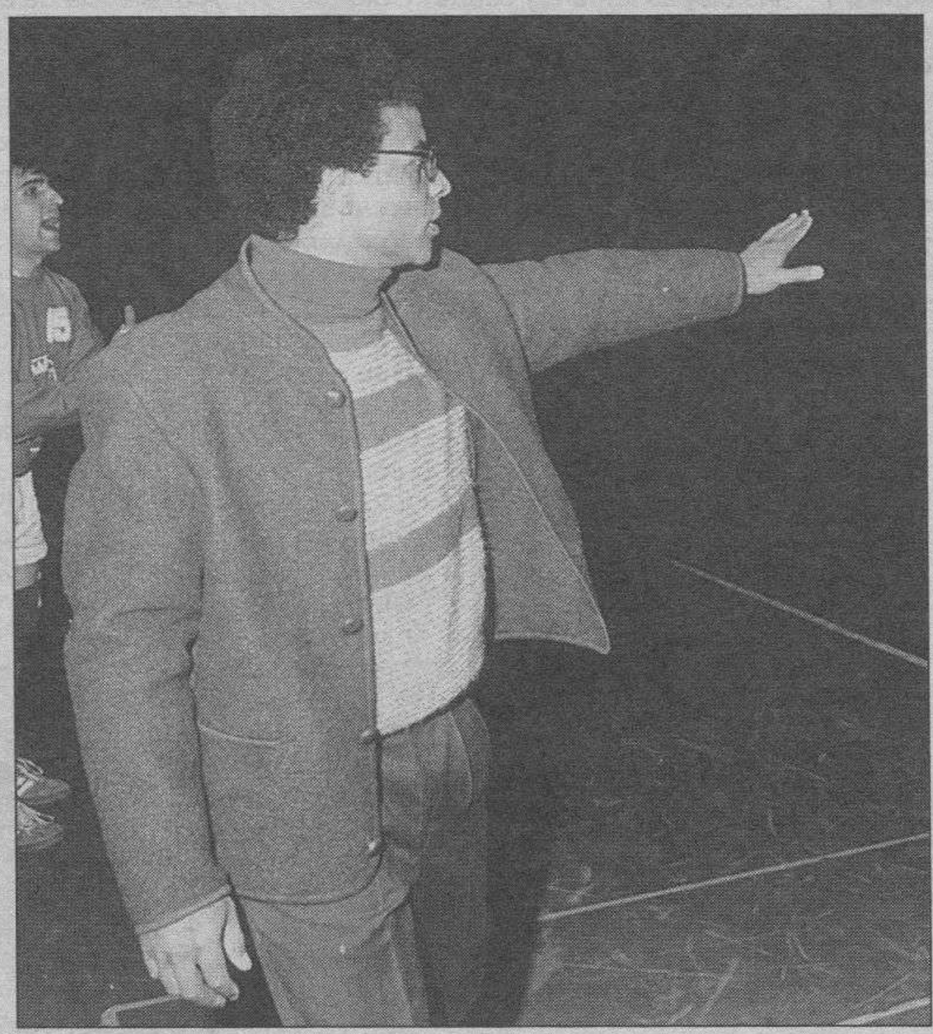

FLORENTINO LARA

El técnico del Aranda Ribera del Duero, Alfredo Bolopo.

«Hay una partida con la Diputación que hasta ahora no hemos cobrado y sí hemos recibido largas», comenta

Sobre la plantilla, la opinión del presidente no era la misma para todos, porque «la verdad es que siempre hay 4 ó 5 jugadores que lo dan todo y en cambio, el resto, al cabo del año, un día vienen cuatro, otro dos. No hay seriedad».

En cuanto a las posibilidades de que la reestructuración le permita al club arandino volver a Primera División, José Miguel Peñalba tienen muy claro que «como hasta ahora desde luego que no».

POLIDEPORTIVO

GOLF

Homenaje de la Federación a Olazábal

❑ **MADRID**/COLPISA. - Emma Villacieros, presidenta de la Real Federación Española de Golf (RFEG), ha comunicado a José María Olazábal el deseo de ofrecer al jugador vasco un homenaje nacional por su triunfo en el Masters de Augusta. La RFEG ha solicitado también una audiencia a Su Majestad el Rey para que Olazábal le ofrezca el título que le ha consagrado como maestro.

BOXEO

Holyfield defiende el título mundial de los pesados

❑ **MADRID**/COLPISA. - El estadounidense Evander Holyfield defenderá hoy en Las Vegas frente a su compatriota Michael Moorer, el título mundial de los pesos pesados de la Asociación Mundial de Boxeo (AMB) y de la Federación Internacional de Boxeo (FIB). El combate será retransmitido en directo por Canal Plus, en emisión codificada, a partir de las 02,50 horas de esta madrugada.

NATACION

Buenos puestos de los burgaleses en el Internacional

❑ **BURGOS.** - En la competición internacional de La Coruña, los dos nadadores burgaleses del Castilla obtuvieron buenos puestos. Rodrigo Calvo fue segundo en 200 estilos y tercero en 100 mariposa. Por su parte, Inmaculada Rojas fue cuarta en 100 espalda y mejoró su marca personal con 1/12/67. Además, la selección de Castilla y León fue cuarta después de Madrid, Oporto y Lisboa.

CAZA

Luis Bilbao, responsable temporal de la Delegación

❑ **BURGOS.** - Santiago Iturmendi, presidente de la Delegación de Caza, se ha ausentado de España por un período de seis meses por cuestiones profesionales. Por tal motivo, su puesto será ocupado por Luis Bilbao Sanz, vicepresidente.

Por otro lado, la Delegación quiere poner en conocimiento de todos los cazadores que la cobertura del Seguro Obligatorio del cazador ha ascendido a quince mil pesetas. Los interesados podrán contactar con la Delegación de lunes a jueves, en horario de siete a nueve de la noche.

BADMINTON

Catorce castellanos, al Nacional

❑ **BURGOS.** - Este fin de semana se va a disputar en Segovia, el Campeonato de España, en el que participarán catorce representantes de la Comunidad, que se clasificaron en el Regional, disputado en Miranda de Ebro.

RESOLUCION DE LA RED NACIONAL DE LOS FERROCARRILES ESPAÑOLES POR LA QUE SE ANUNCIA LA DECLARACION DE INNECESARIEDAD DE DIVERSOS INMUEBLES.

El Consejo de Administración de RENFE, en el uso de las facultades que le confiere el artículo 17.1 de su Estatuto, aprobado por Real Decreto de 28 de Enero de 1994, ha declarado innecesario para la prestación del servicio ferroviario el inmueble que a continuación se describe:

URBANA: Parcela de terreno sita en T.M. de Burgos, entre la carretera de Valladolid y el río Arlanzón, ubicada al lado izquierdo y entre los Kms. 253/959 al 254/269 de la línea férrea de Calatayud a Cidad Dosante, también denominada Santander Mediterráneo. Tiene una superficie de 2.500 m², presentando forma sensiblemente alargada en sentido Norte-Sur y los siguientes linderos:

Norte: Río Arlanzón.
Sur: Carretera de Valladolid o calle Villadiego.
Este: Terrenos de RENFE.
Oeste: Camino de acceso a RENEDO, S.A. y Ayuntamiento de Burgos.

El descrito inmueble es parte integrante de otra finca de superior cabida adquirida a la Granja Agropecuaria por la antigua Compañía del Ferrocarril Estratégico de Ontaneda a Calatayud por Burgos y Soria, integrada en la Sociedad Santander-Mediterráneo.

Lo que se hace público a los efectos de dar cumplimiento a lo dispuesto en los artículos 54 y 55 de la Ley de Expropiación Forzosa de 16 de Diciembre de 1954, en el artículo 65 de su Reglamento de 26 de Abril de 1957 y en el artículo 59.4 de la Ley de Régimen Jurídico de las Administraciones Públicas y del Procedimiento Administrativo Común de 26 de Noviembre de 1992, al exclusivo objeto de que, en el supuesto de que este bien hubiera sido adquirido originariamente por expropiación forzosa, los primitivos dueños de los terrenos o sus causahabientes puedan ejercitar el derecho de reversión que pudiera corresponderles, mediante instancia dirigida al Excmo. Sr. Subsecretario del Ministerio de Obras Públicas, Transportes y Medio Ambiente, acompañada de la documentación que acredite fehacientemente, la posible expropiación origen del derecho reversional, la condición de ser propietario expropiado o causahabiente del mismo y la superficie e identificación física del inmueble objeto de reversión; todo ello dentro del plazo de un mes, contado a partir de la fecha de su publicación.

Madrid, 4 de Abril de 1994

EL DIRECTOR DE PATRIMONIO Y URBANISMO
- Joan Jubert García -

DIRECCION GENERAL DE PATRIMONIO Y RELACIONES EXTERNAS

M.C.D. 2018

TOYOTA

Un recorrido que asegura la emoción

101 km contra el crono y seis llegadas en alto

La 49ª edición de la Vuelta Ciclista a España cuenta con 21 etapas y 3.520 kilómetros. Incluye dos traslados cortos (Cáceres-Almendralejo entre las etapas tercera y cuarta) y Sierra Nevada-Baza (entre la sexta y la séptima) y dos grandes neutralizaciones, la primera de Valencia a Igualada entre las etapas novena y décima y la segunda, de Oviedo a Ávila, entre las etapas 17ª (11 de mayo) y 18ª (12 de mayo). La presente edición no ofrece ninguna contrarreloj por equipos ni tampoco día de descanso. En total son nueve etapas llanas, nueve de media o alta montaña y tres cronometradas.

RECORRIDO COMBINADO

A diferencia de anteriores ediciones con gran número de etapas llanas en las primera semana, en la actual edición se ha combinado estratégicamente las citas contra el crono y las llegadas en alto para garantizar el suspense tan al gusto de los aficionados a las grandes pruebas.

EMOCIÓN ASEGURADA

Un dato importante es la ausencia en cuatro de las seis etapas con final en alto de puertos previos. Esto ocurre en Sierra Nevada, Cruz de la Demanda, Lagos de Covadonga y Alto de Naranco. La batalla, que se promete en los últimos kilómetros, garantiza la espectacularidad y la emoción de estos finales de etapa. En estos casos, Unipublic, entidad organizadora de la Vuelta, ha tomado la precaución de recortar el kilometraje para que los ciclistas se dirijan hacia la meta con fuerzas suficientes para luchar en los últimos kilómetros.

PALMARÉS

1935	Gustaaf Deloor	(Bélgica)
1936	Gustaaf Deloor	(Bélgica)
1941	Julián Berrendero	(España)
1942	Julián Berrendero	(España)
1945	Delio Rodríguez	(España)
1946	Dalmacio Langarica	(España)
1947	Edouard Van Dyck	(Bélgica)
1948	Bernardo Ruiz	(España)
1950	Emilio Rodríguez	(España)
1955	Jean Dotto	(Fra)
1956	Angelo Conterno	(Ital)
1957	Jesús Loroño	(Esp)
1958	Jean Stablinski	(Fra)
1959	Antonio Suárez	(Esp)
1960	Franz Demulder	(Bél)
1961	Angelino Soler	(Esp)
1962	Rudi Altig	(Ale)
1963	Jacques Anquetil	(Fra)
1964	Raymond Poulidor	(Fra)
1965	Rolf Woisfshohl	(Ale)
1966	Francisco Gabica	(Esp)
1967	Jan Janssen	(Hol)
1968	Felice Gimondi	(Ita)
1969	Roger Pingeon	(Fra)
1970	Luis Ocaña	(Esp)
1971	Ferdinando Bracke	(Bél)
1972	José Manuel Fuente	(Esp)
1973	Eddy Merckx	(Bél)
1974	José Manuel Fuente	(Esp)
1975	Agustín Tamames	(Esp)
1976	José Pesarrodona	(Esp)
1977	Freddy Maertens	(Bél)
1978	Bernard Hinault	(Fra)
1979	Joop Zoetemelk	(Hol)
1980	Faustino Rupérez	(Esp)
1981	Giovanni Battaglin	(Ita)
1982	Marino Lejarreta	(Esp)
1983	Bernard Hinault	(Fra)
1984	Eric Caritoux	(Fra)
1985	Pedro Delgado	(Esp)
1986	Alvaro Pino	(Esp)
1987	Luis Herrera	(Col)
1988	Sean Kelly	(Irlan)
1989	Pedro Delgado	(Esp)
1990	Marco Giovanneti	(Ita)
1991	Melchor Mauri	(Esp)
1992	Tony Rominger	(Sui)
1993	Tony Rominger	(Sui)

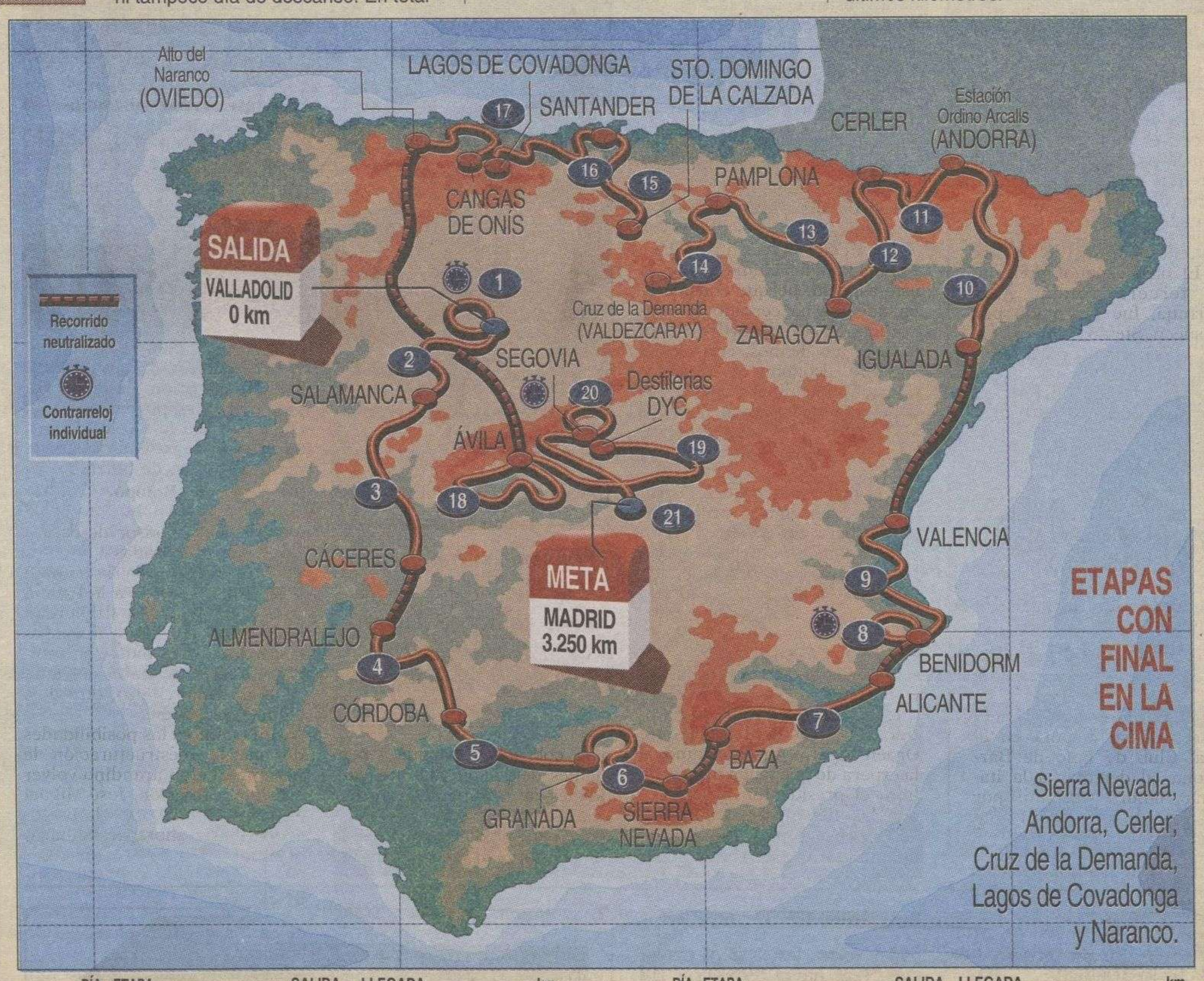

Dos 'cronos' muy largas

Las 3 pruebas cronometradas se celebran en Valladolid, Benidorm y Segovia. La Vuelta a España llegó a incluir en el año 1950, 211 km de contrarreloj. Es la séptima edición con más kiómetros contra el crono, sin incluir las cronos por equipos. La situación de estas pruebas en el calendario tiene un acentuado carácter estratégico. El kilometraje representa un papel muy importante, ya que es la mejor baza que poseen los especialistas en este tipo de pruebas. Cuanto más larga sea una contrarreloj, más segundos se podrá arrebatar al rival, dejando la prueba a merced de los ciclistas más rápidos y cerrando opciones al resto.

DÍA		ETAPA		SALIDA LLEGADA	km
A	L	25	1	Valladolid - Valladolid (CRI)	9
B	M	26	2	Valladolid - Salamanca	180
R	M	27	3	Salamanca - Cáceres	240
I	J	28	4	Almendralejo - Córdoba	230
L	V	29	5	Córdoba - Granada	170
	S	30	6	Granada - Sierra Nevada	150
M	D	1	7	Baza - Alicante	250
A	L	2	8	Benidorm - Benidorm (CRI)	40
Y	M	3	9	Benidorm - Valencia	150
O	M	4	10	Igualada - Andorra	200
	J	5	11	Andorra - Estación de Cerler	195
M	V	6	12	Benasque -Zaragoza	220
A	S	7	13	Zaragoza -Pamplona	200
Y	D	8	14	Pamplona -Valdezcaray	172
O	L	9	15	St.Dom.de la Calzada -Santander	207
	M	10	16	Santander -Lagos de Covadonga	160
	M	11	17	Cangas de Onís -Alto de Naranco	140
	J	12	18	Ávila -Ávila	195
	V	13	19	Ávila -Destilerías DYC	190
	S	14	20	Segovia -Destilerías DYC (CRI)	52
	D	15	21	Destilerías DYC -MADRID	170

PRINCIPALES DIFICULTADES

Etapa	Categor	Puerto	Altitud
6	Especial	Sierra Nevada	2.510 m
10	1ª	La Comella	1.340
10	1ª	D'Ordino	1.910
10	Especial	Ordino Arcalais	2.230
11	1ª	Cantó	1.740
11	2ª	Perves	1.350
11	2ª	De Espina	1.410
11	Especial	Cerler	1.930
14	1ª	Cruz de la Demanda	1.900
15	1ª	Portillo de la Sia	1.240
15	1ª	Alisas	680
16	Especial	Lagos de Covadonga	1.130
17	1ª	Naranco	600
18	1ª	Mijares	1.570
18	1ª	Pedro Bernardo	1.280
18	1ª	Serranillos	1.575
18	2ª	Navalmoral	1.520
19	1ª	Navacerrada	1.860
19	2ª	La Morcuera	1.760
19	1ª	Navacerrada	1.860
21	3ª	Los Leones	1.510

¿ SABE CUAL ES LA CALLE QUE LE OFRECE MAYOR SEGURIDAD, TRANQUILIDAD Y CATEGORIA EN BURGOS ?
La calle Madrid, 64. Allí encontrará por 2.341.800,-pts. el
¿ A que espera para pasarse a comprobarlo ?
NUEVO TOYOTA CARINA E
GARANTIA 3 AÑOS ó 100.000 Kms.
AUTO SERVICIO, S.L.
C/ Madrid, 64 - Edif. TOYOTA (Junto gasolinera). Tlf 27 62 80.

M.C.D. 2018

CICLISTO/ENTREVISTA CON EL DIRECTOR DE BANESTO

Dirige al Banesto, pero a partir de esta temporada, puede darse un respiro porque ya no es el único inquilino al volante del coche.

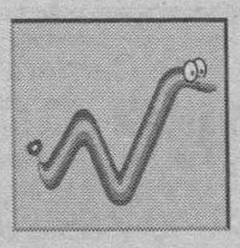

La fusión con Amaya le ha descargado de muchas responsabilidades: Unzué y Mínguez tomarán el mando.

JOSE MIGUEL ECHAVARRI

«Yo no voy contra la Vuelta a España, voy a favor de Miguel Indurain»

JOSE ANTONIO BRAVO

MADRID

❑ Echavarri, todo prudencia, comenzó en el campo profesional en 1980 con el viejo Reynolds y después propició el relevo con el Banesto. El veterano técnico pamplonica cuenta una vez más con Miguel Indurain como buque insignia de su escuadra, que tiene como gran objetivo el Tour de Francia, pero sin olvidarse de las otras dos grandes: Vuelta a España y Giro de Italia.

–¿Con qué aspiraciones llega Banesto a esta Vuelta a España?

–Con las de ganar la Vuelta, aunque sabemos que es algo muy complicado. Un equipo como el nuestro tiene que ir a todas las carreras con ansias de victoria y tenemos que exigirnos siempre lo máximo. Otra cosa es que luego nos acompañe la suerte o no. La presencia de Rominger y Zülle, que parten como grandes favoritos, pone más difícil la empresa, pero no disminuye nuestras ilusiones de triunfo.

–¿Quién va a ser el jefe de filas del equipo?

–En principio, podíamos decir que Pedro Delgado va a ocupar esa función, pero tampoco podemos hablar de un jefe de filas claro. Tanto Jesús Montoya como Melchor Mauri pueden hacer tan buen trabajo como Pedro, así que en ese sentido no tenemos mayores problemas. También están las bazas de Marino Alonso y de Mikel Zarrabeitia.

—¿La experiencia de Mínguez en la Vuelta va a ser una baza para el equipo?

–Está claro que va a contar bastante, pero son los propios ciclistas los que ganan o pierden las carreras. Javier Mínguez es un hombre ambicioso en lo personal y sabio en lo deportivo, lo cual es una garantía para cualquier equipo.

–¿Le satisface la solución final a la polémica de su equipo con Unipublic y la Vuelta a España?

–Antes que nada convendría aclarar que en este «conflicto» no sólo están involucrados Banesto y Unipublic, sino también TVE en una parte muy importante porque ellos querían en exclusiva a Miguel para los dos próximos años. En su momento la Agrupación Deportiva, y no yo, aceptó un acuerdo que implica un cambio de nuestros planes para la próxima temporada. Pero todavía mantengo que la Vuelta en septiembre no es positiva, porque una cosa es participar en ella y otra bien distinta disputarla para ganar. Pero hay muchas cosas que la gente no sabe y espero poder aclararlas el 15 de mayo, una vez haya terminado la Vuelta.

DB

Para Echávarri los favoritos son Tony Rominger y Alex Zülle.

–¿Tony Rominger va a ser el gran rival de Indurain para esta temporada?

–Es cierto que Rominger está demostrando ser el más fuerte hasta el momento, pero habrá que ver cómo llega al Tour. En principio, está claro que el suizo y Miguel son los grandes favoritos para volver a dominar este año las tres grandes vueltas. Aunque para nosotros el gran rival de Miguel es ... el propio Miguel. Cada carrera tiene sus favoritos, como lo son Zülle y Rominger para la Vuelta, Ugrumov y los italianos para el Giro o todos ellos para el Tour.

«Perico Delgado, Jesús Montoya y Melchor Mauri van a ser nuestras grandes bazas en la ronda nacional»

«Disputar las 3 grandes vueltas el mismo año es una locura y es difícil entender una temporada sin Perico»

–¿Cuánto tiempo vamos a poder disfrutar del corredor navarro sentado en el trono del ciclismo mundial?

–Dependerá de la preparación que sigamos con él y de su desgaste, porque está claro que en la actualidad el reinado de un ciclista no suele durar mucho. Una de las formas de acortar la vida deportiva de cualquier corredor, no sólo de Miguel, es hacerle disputar el mismo año las tres grandes vueltas, lo cual me parece una locura. Miguel es un hombre de records y ahora mismo es el número uno indiscutible y no sabemos si lo seguirá siendo tres o cuatro años. No se puede poner un tope ni puertas al campo, pero aún hay Miguel para rato.

–¿Este año Miguel Indurain va a intentar no «quemarse» en el Giro de Italia, de cara a su gran objetivo: el Tour de Francia?

–Puede que sí, porque nuestro gran objetivo sigue siendo el Tour. Si tiene que levantar el pie en el Giro para no malgastar fuerzas, lo hará. Nuestra intención es rodear a Miguel de un equipo sólido con corredores expertos y con alguien que le conoce muy bien dirigiéndole: Eusebio Unzué. Indurain saldrá con la intención de ganar el Tour, pero si puede ganar el Giro, también lo hará. Además, en la carrera italiana se puede permitir el lujo de fallar, mientrás que en la Vuelta tendría que salir a ganar porque todos estarían pendientes de él.

–¿Qué va a suponer la retirada de Pedro Delgado para Banesto y el ciclismo español?

–Es difícil entender una temporada ciclista sin Pedro Delgado, sólo cuando falte se valorará lo que este hombre ha supuesto para nuestro país a través del ciclismo. Pedro ha sido un deportista carismático que ha llevado muchos y grandes momentos de felicidad a los hogares españoles. Mientras Miguel siga en la brecha la estela de Pedro seguirá viva, por lo que si bien se cierra una página, la época de oro que esta pareja forman sigue abierta.

–¿Cómo van los preparativos de cara a disputar el record de la hora?

–Para afrontar este reto hay que contar con un atleta capaz y Miguel lo es. Sin embargo, no hay que olvidar que él es un corredor de ruta y en ella ha cosechado su gran palmarés. El record de la hora lo disputaremos en octubre de este año o el próximo en función de cómo se encuentre de fuerzas Miguel Indurain después del Tour. De momento, ya tenemos casi elegidos el lugar –Burdeos– y la bicicleta –una similar a la de Obree–, pero que nadie piense que va a ser algo fácil. Lo mejor es que Miguel lo quiere.

–¿La lamentable pérdida de Antonio Martín ha trastocado mucho vuestros planes?

–No sólo nuestros planes e ilusiones de futuro, sino los de todo el ciclismo español que unánimemente lo había elegido, por derecho propio, el sucesor natural de Pedro Delgado. Martín venía a ser un gregario que debía ir aprendiendo las enseñanzas de Indurain en la propia carretera. Estaba en él mismo su progresión y la posibilidad de llegar a ser un gran corredor.

CICLOTURISMO

Más de trescientos participantes en la clásica de Medina de Pomar

❑ **BURGOS.** – Más de trescientos cicloturistas han confirmado su presencia en la gran clásica de Medina de Pomar, denominada «A través de las montañas de Burgos», que se celebrará el domingo, a partir de las 10 de la mañana.

Burgos, Vizcaya, Alava, Cantabria, Asturias y Madrid se llevan la palma en cuanto al número de participantes. La organización, es decir la Unión Cicloturista Medinesa, confía en alcanzar el millar de corredores en la línea de salida.

Este evento deportivo está considerado como el tercero del calendario nacional, después de la de Bilbao y de la subida a Los Lagos de Covadonga. Los participantes tendrán que alcanzar la cota del puerto de La Mazorra (650 metros de altitud). El recorrido es de 105 kilómetros y se atravesará por diversas carreteras de la Comarca.

La salida se efectuará a las diez de la mañana desde Medina de Pomar. A continuación, la carrera se dirigirá a Villarcayo y Valdenoceda. A partir de aquí, los ciclistas se enfrentarán a las primeras rampas del puerto, donde es previsible que se rompa el pelotón.

A la altura de Escobados, se abandonará la carretera de Burgos para encaminarse a Aguas Cándidas y Salas de Bureba (avituallamiento). Seguirán por Oña, Trespaderne, Pedrosa de Tobalina, Criales, La Cerca y de nuevo Medina de Pomar, donde se espera la llegada de los primeros participantes sobre la una de la tarde.

MOUNTAIN BIKE

Mañana, I Trofeo Robredo Temiño, puntuable para el Regional

❑ **BURGOS.** – Mañana, sábado, se va a disputar la primera prueba puntuable para el Campeonato Regional de mountain bike. Será el I Trofeo Robredo Temiño y comenzará a las diez.

La competición está organizada por la Peña Recreativa Robredo Temiño, el Club BTT Gayubar y la Peña Santo Angel de la Guarda.

El circuito diseñado es muy duro, pues cuenta con unas bajadas donde se precisa mucha técnica y habilidad para no caer. Además hay unos desniveles muy pendientes, que, sin duda, darán un buen espectáculo para la afición. El recorrido es de 8,5 kilómetros.

Participarán ciclistas pertenecientes a las categorías de senior, veteranos, junior y féminas y en el supuesto de que se logre una elevada participación también se hará una prueba popular.

M.C.D. 2018

Estos anuncios se reciben en nuestra Administración: calle San Pedro de Cardeña, 34 y en todas las agencias de publicidad. Deberán tener entrada con 24 horas a su publicación.

GENERALES

Inmobiliaria

LAS MEJORES OFERTAS EN LA COSTA
⇨SALOU (junto futuro parque Disney)
⇨BENICASIM
⇨CULLERA
Máxima rentabilidad
Facilidades de pago
Infórmese sin compromiso:
INVER-COSTA
C/ Paloma, 8-2º C. ✆ 26 90 77.

POLIGONO G-3
RESIDENCIAL REYES CATOLICOS
Viviendas - Oficinas - Garajes
. Llave en mano. Varias superficies.
INMOBILIARIA DOBLE G
Duque de Frías.10,1º B. Tlfs. 213254 y 239408

TRASPASO
LOCAL COMERCIAL 910 m.²
EN PLENO CENTRO DE BURGOS
Instalado para cualquier tipo de negocio, bar, gimnasio, tienda, oficinas, juegos recreativos. 23 47 71. mediodías.

SE VENDE
NAVE INDUSTRIAL DE 810 m.², MAS 1.620 m.² DE TERRENO, EQUIPADA CON PUENTE GRUA DE 3 Tn.
MEDIDAS: LARGO 54 m., ANCHO 15 m., ALTURA 8 m., ALTURA BAJO GANCHO GRUA 5,7 m.
UBICADA EN CALLE LOPEZ-BRAVO, POLIGONO INDUSTRIAL DE VILLALONQUEJAR
INTERESADOS LLAMAR AL ☎ 29 82 44

¡ULTIMOS ADOSADOS EN VILLIMAR!
TOMAMOS A CAMBIO SU PISO
INFORMACION: ✆ 48 43 22.

VENDO PISO LUJO POR TRASLADO
180 METROS Y PLAZAS GARAJE. PRINCIPIO C/. VITORIA
TELF. 27 46 75 (TARDES)

En la zona más comercial de Burgos
CALZADOS MARISCAL POR JUBILACION
ALQUILA SU LOCAL
IDEAL PARA CUALQUIER NEGOCIO
Información
CALZADOS MARISCAL
Gral. Quelpo de Llano, 5. ☎ 20 16 19.

SE NECESITA UN DESPACHO EN CENTRO DE ESTETICA
O SIMILAR EN BURGOS CIUDAD PARA CONSULTA DE MEDICO NATURISTA DOS DIAS POR SEMANA
Llamar Telf. (94) 424 18 18.
A. Rodríguez, en horas de oficina

PAPAMOSCAS, S.L.
Construcciones, reformas y proyectos
Tlf.: 29 01 30

¡ATENCION!
TRASPASO o ALQUILO
CAFE-BAR EN PLENO FUNCIONAMIENTO, ZONA DE ARANDA DE DUERO, para concertar entrevista llamar de 11 a 2 al ☎ 50 35 96 (hasta día 25 de Abril).

SE VENDE CASA Y HUERTA DE 668 M.²
REGADIO. EN ARROYO DE VALDIVIELSO (BURGOS)
☎ 30 31 01 MAÑANAS
30 31 11 NOCHES

Laboral

SE PRECISAN
COCINERO/A y CAMARERO/A
CON EXPERIENCIA
Teléfono 20 59 82, (de 1 a 2 y de 8 a 10).

COCINERO CON EXPERIENCIA
SE NECESITA PARA RESTAURANTE
Llamar de 5,30 a 7 tarde.
Telf. (947) 59 07 30

Confíe sus anuncios a
Diario de Burgos
Periódico de mayor difusión en Burgos y Provincia

Servicios

BAR restaurante Tesorera
Cocina selecta con carnes rojas y pescados a la brasa
a precio más barato que en casa.
CENAS ESPECIALES FINES DE SEMANA
Abrimos a las 7,30 h.
Todos los viernes
De lunes a viernes menús a 1.000 Ptas. 3 platos a elegir
¡Instalaciones inmejorables! Vitoria, 79 ☎ 22 00 11

MITSUBISHI MOTORS
CONCESIONARIO OFICIAL EN BURGOS
Uremovil, S.L.
Ctra. de Logroño, km. 110,3. Tel. 482142. BURGOS

- VW Golf GTi
- Lancia Dedra TD
- Peugeot 405 Mi-16
- Ford Orión 1.6 i Ghia
- Mercedes Benz 230 E

brezmes ELECTRODOMESTICOS EN ABRIL, HASTA 40.000 PTS. POR TU VIEJO T.V. EN brezmes ELECTRODOMESTICOS

POR PALABRAS

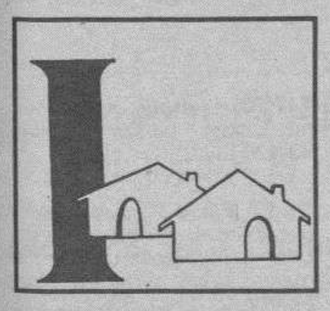

VENTAS 1

JESUS Melón. Agente Propiedad. Dos oficinas: Cardenal Segura, 1-bajo. ☎278197. Francisco Grandmontagne 5-1º-G. ☎231474. Elegir entre más de 127: Pisos. Casas. Locales. Naves. Fincas. Asesoramiento financiación. Mejor servicio de ventas.

VENDO piso, 77 m². Reyes Católicos nº 17. Abstenerse Agencias. ☎ 239577 - 216979.

SE VENDE chalet en Sotopalacios, con jardín. ☎224386, 203880.

VENDO piso en Santa Clara. Perfecto estado, servicentrales. ☎ 268581.

VENDO chalet al lado de la ciudad, 230 metros útiles. Mas información: 237595.

PARTICULAR vende piso Grandmontagne. Exterior, tres, salón, cocina, baño. 215890.

VENDO piso estrenar G-3. Tres habitaciones, garaje, trastero. 18.200.000. No agencias. ☎ 263727.

CHALET con terreno, en la ciudad.- 19.000.000.- ☎ 260756 224833.

VENDO adosado. Sotopalacios. Precio interesante. ☎ 267620.

VENDO piso céntrico, cuatro, salón, exterior, servicentrales. ☎264841. Nuevo precio rebajado.

GAMONAL. Vendo piso, excelente ubicación-distribución, soleado, calefacción gas ciudad, cerramiento ventanas, dos terrazas, buen precio. Pablo Casals. ☎ 211743.

HERRERIA. Agencia Propiedad Inmobiliaria. San Lesmes, 18-1º-Dcha. 201460.

HERRERIA. Tomillares. Unifamiliar, planta, entreplanta, ático, piscina, terreno.

HERRERIA. Sotopalacios. Unifamiliar, planta, entreplanta, ático, garaje.

HERRERIA. Villatoro. Chalet adosado. Planta, entreplanta, ático, garaje, terraza.

HERRERIA. Alfareros. Apartamentos en construcción. Dos, sala, garaje, trastero.

HERRERIA. Barrio Gimeno. Cuatro, salón, cocina amueblada, garaje, trastero.

HERRERIA. Condesa Mencía (G-3). Cuatro, salón, dos baños, garaje, trastero.

DELAFUENTE. Piso viejo. Tres, soleado. Económico. 265142.

DELAFUENTE. San Cristóbal. Tres, salón, exterior, gas, buen precio.

DELAFUENTE. Luis Alberdi. Tres, salón, baños, garaje, trastero, alto. 265142.

DELAFUENTE. Vigón. Tres, salón, baño, central. 7.000. Véalo.

DELAFUENTE. Yagüe. Cuatro, salón, baños, garaje, trastero, penúltimo.

DELAFUENTE. San Pablo. Tres ampliás, salón, baños. 265142.

DELAFUENTE. Parque Europa. Tres-cuatro, salón, garajes, trastero.

DELAFUENTE. Vendo-alquilo, 45 metros, reformado. Legión Espàñola.

PICON. Agencia Inmobiliaria. Vitoria 7-1º. ☎202021. Fax: 202061.

PICON. Zona Lavaderos. Casa de dos plantas, edificable, soleada, oportunidad.

PICON. Reyes Católicos. Séptimo, tres, salón, centralizado, terraza, ascensor, exterior.

PICON. Lavaderos. Seminuevo, cuatro, salón, dos baños, garaje, trastero. Ocasión.

PICON. Calle La Puebla. Buhardilla. Dormitorio, salón, gas ventana. 2.300.000.-

PICON. Pisones. Segundo, apartamento, dos, salón, cocina amueblada, exterior. 6.500.000.-

PICON. San Pedro San Felices. Apartamento impecable, 65 metros, exterior.

PICON. Burgense. Segundo, cuatro, salón, dos baños, centralizado, totalmente exterior.

PICON. Regino Sáinz Maza. Tres, salón, dos baños, garaje, trastero.

PICON. Alfareros. Tercero, apartamento, dos, salón, para reformar, soleado. 5.400.000.-

PICON. Pisones. Seminuevo, cuarto, 105 metros, dos baños, garaje, trastero.

ORTEGA A.P.I. Calle Vitoria, 27 bajo. 262426. Calle Vitoria, 15 bajo. ☎219809.

ORTEGA Calle Santander, ideal apartamento, dos, salón, calefacción individual. 14.000.000.

ORTEGA Avda. del Cid, apartamento muy acondicionado, dos, salon, servicios centrales.

ORTEGA Concepción, cinco, salón, dos baños, trastero, acometida gas, soleado.

ORTEGA Alhondiga, exterior, acondicionado, tres, salón, individual gas, trastero.

ORTEGA Barriada Inmaculada, casa soleada, tres, salón, individual gas, trastero.

UNICO chalet Barrio Villafría. Tres, salón, dos baños, amplio jardín. ☎ 237792.

SE VENDE piso por traslado de ciudad. ☎277289.

SANTOS. Agencia Inmobiliaria. Oficina centro. Julio Sáez Hoya 8-6º. ☎ 275142.

SANTOS. Apartamento Oficina, Calle Santander, 66 meteros, totalmente nuevo, vendo barato.

SANTOS. Paseo isla. Precioso piso, 110 metros, cuatro, salón, baños, trastero. 275142.

SANTOS. San Nicolas. 4º, apartamento, reformado, dos, salón, gas ciudad.

SANTOS. Calle Zaragoza, 5.º. Nuevo, reformadísimo, cuatro, salón, baños, garaje, trastero.

SANTOS. Julio Sáez Hoya. Amplísima terraza, tres, salón, servicentrales.

SANTOS. Francisco Sarmiento. Precioso ático, tres, salón, dos baños, servicentrales.

SANTOS. Agencia Inmobiliaria. Oficina Gamonal. Calle Lavaderos 69. ☎ 240413.

SANTOS. Barriada San Cristóbal. Tres, salón, cocina amueblada. 240413.

SANTOS. Pasaje Fernando Rojas, 2º, tres, salón, dos baños, garaje.

SANTOS. Francisco Gradmontagne, 3º, tres, salón 18 metros, gas ciudad, garaje. 240413.

SANTOS. Calle Vitoria. Apartamentos, dos, salón, exterior, buen precio. 240413

ORTEGA-DELGADO. Agencia Inmobiliaria. Avda. Reyes Católicos 7. 227941.

PISO. Junto Calle Soria. Reformadísimo, tres, salón, trastero, buen precio. Ortega-Delgado. 227941.

PISO. Reyes Católicos, estupendo estado, tres, salón, exterior. Ortega-Delgado. 227941.

CENTRICO. Dúplex, 120 metros, cuatro, salón, dos baños, ideal profesionales. Ortega-Delgado. 227941.

Centro Inglés
PENSANDO EN INGLES
* EGB - BUP - COU - F. Profesional
* Preparación todo tipo de exámenes
* Cursos en el extranjero
* Curso especial para niños desde los 3 años
CALZADAS, 31 BAJO
TELF. 27 17 63

M.C.D. 2018

VENTAS 1

PISO. Zona San Pedro Cardeña. Cuatro, salón, buen estado. 8.700.000.- Ortega-Delgado. 227941.

APARTAMENTO junto Calle Vitoria, dos, salón, gas, trastero, 12.500.000.- Ortega-Delgado. 227941.

DUCA. G-3. Seminuevo, dos, salón, garaje, trastero. Ortega-Delgado. 227941.

CHALET Sotopalacios, tres, salón, ático preparado, terraza, garaje, jardín. Ortega-Delgado. 227941.

OFICINA Reyes Católicos. Venta-alquiler, 60 metros. Ortega-Delgado. 227941.

ATICO. Agencia Propiedad Inmobiliaria. Plaza Alonso Martinez 9. ☎ 263779.

ATICO. Crucero San Julian. Apartamento reformado, exterior, soleado. Ocasión. 8.500.000.-

ATICO. Duca. Condesa Mencia. Todo exterior, cocina amueblada, soleado. 8.700.000.-

ATICO. Grandmontagne. Tres, salón, calefacción central, 10.000.000. Facilidades de pago.

ATICO. Pisones. Calefacción gasóleo, terraza cubierta, parquet. 10.300.000.-

ATICO. Fuentecillas. Totalmente reformado, tres, salón, baños, cocina amueblada, 10.500.000.-

ATICO. Vitoria (Gamonal), reformado, tres, salón, cocina, bañlo, calefacción gas.

ATICO. Vadillos. Reformado, cuatro, salón, baño, calefacción gas, parquet. 12.000.000.-

G-9. Vendo piso, tres, salón, garaje, trastero, servicios centrales. 210598.

VENDO piso. Garaje, trastero, gas, sol todo el día. Eladio Perlado. ☎ 226024

GIL-MERINO. G-3. Cuatro, salón, baños, garaje, trastero, estrenar. 17.000.000. ☎ 274865.

GIL-MERINO. Gamonal. Casa unifamiliar, tres, salón, reformar. 8.400.000.

GIL-MERINO. Alfareros. Dos, salón, reformar. 4.750.000. ☎ 274865. Santander, 3-4º-Izda.

GIL-MERINO. Villatoro. Apartamentos, una, salón, piscina, estrenar. 10.300.000. ☎ 274865.

VENDO piso céntrico, servicios centrales, 90 m². 262059, 13-17 horas y noches.

PRIGO. Casillas. Tres, salón, baño, exterior, ascensores, gas ventana. ☎ 204883.

PRIGO. Hermano Rafael. Cuatro, salón, dos baños, aseo, cocina amueblada, garaje, trastero. ☎ 204883.

PARTICULAR vende piso. Avda. Del Vena. ☎233384, llamar tardes.

VENDO casa unifamiliar, nueva, en Burgos, zona recien urbanizada. 276640.

TOMILLARES. Se vende parcela urbana. 500 m². ☎ 239101.

SALOU. Se venden apartamentos desde 2.200.000. Préstamos hasta el 100 %. 977-371396. 371978.

GARCIFUENTES. Vendo apartamento. Zona centro. Dos, salón, nueva construcción. 275998.

GARCIFUENTES. Almirante Bonifaz. Apartamento estrenar. Exterior, ascensor, gas natural. 275998.

GARCIFUENTES. Pisones. Tres, salón, cocina amueblada, armarios empotrados, terraza. 275998.

GARCIFUENTES. Eladio Perlado. Vendo entreplanta para oficinas, 35 metros. 275998.

GARCIFUENTES. Calle Paloma. Vendo edificio, planta baja, cuatro alturas. 275998.

INMOBILIARIA Gamonal. Sotopalacios. Próxima construcción. Casa adosada de planta, piso, jardín, desde 12.000.000.- Calle Vitoria 175-1º-F. 218659.

INMOBILIARIA Gamonal. Carretera Poza-Calle Málaga. En construcción, 1, 2, 3 dormitorios, baño, aseo, trastero, garaje.

INMOBILIARIA Gamonal. Calle Carcedo. En construcción, vivienda adosada con planta, piso y jardín.

MAGDA González. Agente de la Propiedad. Szantander 6-Bajo. ☎ 263954. Calle Vitoria 168-1º-B. ☎226518.

MAGDA González. Zamora. Tres, salón, cocina, baño, gas ciudad, trastero, parquet, terraza.

MAGDA González. Casa La Vega. Tres dormitorios, salón, cocina, baño, terraza, calefacción.

MAGDA González. Carretera Poza. Dos dormitorios, salón, cocina, baño, amueblado, gas ciudad, parquet.

FINCAS-CID. Gabinete Inmobiliario. Avda. Eladio Perlado 31. 226250.

FINCAS-CID. Reyes Católicos. Muchas mejoras, tres, salón, garaje y trastero.

FINCAS-CID. Los Titos. Oportunidad única. Tres, salón, baños, garaje. 15.600.000.-

FINCAS-CID. Modubar. Casa con terreno, arboles frutales, piscina, garaje 70 m², seminueva.

FINCAS-CID. Barriada Militar, en construcción, cuatro, baños, garaje y trastero. 23.000.000.-

FINCAS-CID. Céntrico. Un dormitorio, salón, cocina y baño, todo exterior. 8.500.000.-

VENDO chalet en San Medel. 480 m² edificados, en parcela de 1.000 m², con teléfono. ☎228171.

VENDO apartamento en zona G-3. Dos, salón, bañó y cocina, garaje opcional. 14.500.000. ☎ 241078.

ALQUILERES 3

OFICINAS 90 y 60 m². Inmejorable situación. Informes ☎ 261018.

SE ALQUILA piso nuevo a estrenar, con muebles o sin muebles, tres, salón, dos baños, trastero y garaje. Avda. del Cid. 223366 - 272811.

PISO amueblado. Julio Sáez Hoya. Tres, salón, teléfono, calefacción. 239807.

PEÑISCOLA- Benicarló. Alquilamos apartamentos, primera línea playa. 964-489192 - 489252.

ALQUILO dos pisos amueblados, cuatro, salón, dos baños, zona Residencia. 238304 - 212325.

ALQUILO- Vendo. Local 400 m², apropiado Restaurante - Pub. Aparcamiento propio. ☎ 267620.

GUARDAMAR (Alicante). Alquilo apartamento, cerca playa, zona tranquila. 265091.

ALQUILO nave, frente Aduana, otra Villalonquéjar, con oficinas. ☎ 275161.

ALQUILO local doblado, parte con oficina, servicios. General Vigón, Frente Policia Local. ☎ 275161.

HERRERIA. Alquilo pisos con-sin muebles, distintas zonas. 201460.

DELAFUENTE. Arriendo Parque Europa. Cuatro, salón, baños, garajes. 265142.

DELAFUENTE. Locales Barrio Gimeno. Varias medidas. 265142.

PICON. 50.000.- Ptas. Apartamento impecable, zona centro, sin muebles, exterior.

ALQUILO piso amueblado, Avda. del Cid. Tres dormitorios y salón, servicios centrales, 80.000.- Ptas. Mes. Informes: ☎204388.

SANTOS. Hosteleros. Negocio alta rentabilidad, terraza 40 mesas, ampliables, cocina platos rápidos, dos calles, alquilo amplio margen beneficios.

SANTOS. Su despacho ideal, consulta, oficina, pleno centro, desde 60 m², alquilo.

SANTOS. Alquilo local, 190 m², instalado, ideal servicios, talleres, mucha fachada. 100.000.- Pts. 275142.

ORTEGA-DELGADO. Avda. Cid. Tres, salón, cocina amueblada, 60.000.- Con comunidad. 227941.

ORTEGA-DELGADO. San Cosme. Cinco, salón, cocina amueblada, dos baños, 65.000.- Con comunidad. 227941.

ORTEGA-DELGADO. G-3. Cuatro, salón, dos baños. 227941.

C/. JEREZ. Parque Avenidas. Alquilo pescadería en funcionamiento. ☎ 212895.

ELADIO Perlado. Alquilo piso, cuatro habitaciones, salón, dos baños, terraza, calefacción gas, trastero, garaje. 235867.

ALQUILO apartamento. Tarde de 4 a 10 214839.

GIL-MERINO. Avda. Cid. Tres, salón, amueblado, 50.000. ☎ 274865. Santander, 3-4º-Izda.

SE ALQUILA piso amuebldo, zona Gamonal. ☎231744.

GARCIFUENTES. Alquilo oficina. Calle Santander. 37 metros, dos despachos. 275998.

GARCIFUENTES. San Juan. Tres, salón, reformado, estrenar. Alquilo. 60.000. 275998.

GARCIFUENTES. Plaza Mayor. Alquilo apartamento amueblado. Armarios empotrados. 55.000. 275998.

GARCIFUENTES. Merced. Frente Arco Santamaría. Alquilo apartamento amueblado, ascensor. 275998.

GARCIFUENTES. San Juan. Alquiler, una, salón, amueblado, calefacción. 50.000. 275998.

ALQUILO piso amueblado. Santa Clara. 205490.

ALQUILO local. Puebla 12. 205490.

ALQUILO plaza garaje. Flora. 1ª Planta. 272984.

ALQUILO piso sin muebles, General Mola 5. Cinco habitaciones, cuarto baño, cocina amueblada, calefacción gas ciudad, 2ª planta. 55.000.- 266853.

ALQUILO o vendo piso amueblado. Calle Madrid nº 29. ☎ 207400.

BENIDORM. Alquilo apartamento cerca playa, lujo.económico. 228382.

PRIGO. Solo alquileres. 62 inmuebles a su disposición. Calle Moneda, 13, bajo. ☎278798.

SE ALQUILA casa en Villatoro, amueblada, 55.000, dos dormitorios, con jardín, garaje, calefacción. 262314.

PARTICULAR arrienda buhardilla amueblada, 35.000. Buena zona. 268297.

SE ARRIENDA piso 45.000. Cinco dormitorios, salón y trastero. 262119.

TRASPASOS 4

LAIN Calvo. Traspaso comercio en funcionamiento. Ideal Señora-Señorita. 260756 - 224833.

SANTOS. Traspaso zapatería, pleno funcionamiento. Gamonal, mínima renta, pendiente 4 años.

TRASPASO bar por no poder atender. Urgente. Calle Morco. Esquina Calzadas.

RUSTICAS 5

SE VENDE terreno edificable en Cardeñadijo, Carmen Palacios.

CASA. 12 Kms. de Burgos. Vendo. ☎ 214695.

OFERTAS 6

SE NECESITA camarera. ☎ 484252.

NECESITO chica interna. ☎ 215106. Llamar de 5 a 8.

NECESITO interna. Interesadas llamar ☎216628.

APRENDIZ 18 años. Sin experiencia. Razón: Restaurante Mesón de los Infantes. Avenida Generasísimo, 2.

SE NECESITA persona para puesto de helados. Llamar al ☎ 298490 de 10 a 12.

SE NECESITA persona para limpieza cristales, manejo de máquina. Imprescindible experiencia. 207957.

SE NECESITA oficiala peluquería, llamar 22-23 horas. ☎ 563102.

SE NECESITA aprendiz pintor, 16 años. 486552, llamar 9,30-11,30 mañanas.

NECESITO señora, lunes a sábado, tardes, tareas domésticas y cocina, imprescindible coche. Carretera Santander Km. 8. ☎292004.

NECESITO familia pastores. Ofrezco casa. ☎94-4230740.

NECESITO camarera preferible 16-19 años. Interesados presentarse Calle Rey Don Pedro 40. Bar Los Grifos. Lunes y Miercoles, a partir 11 de la mañana.

DEMANDAS 7

SE OFRECE conductor, todos carnets, más de 45 años. 372656.

TECNICO Electrónico. Conocimientos de Informática. Se ofrece para trabajar. ☎ 564071.

SE OFRECE chica 22 años, para dependienta. Jornada completa. 213011. Tardes.

VENTAS 8

AUTOMOVILES Pedrosa. Compra venta de toda clase de automóviles. Stock mínimo, ciento cincuenta vehículos para que usted pueda elegir. Garantizados. Facilidades hasta 24 meses. ☎483767.

MOVIL-2. Agente Oficial Citroen y Lada 4x4. Las mejores ofertas vehículos ocasión, con financiaciones instantáneas. Calle San Pedro de Cardeña 38. ☎268299.

VENDO Wolkwagen Passat. ☎ 200358.

VENDO Ford Fiesta XR-2. Impecable. Ocasión. 350.000.Ptas. Carlos. 273807.

VENDO Renault-18. Muy económico. Llamar al ☎239992. De 8 a 11 noche.

VENDO coche todo terreno, Suzukli. Cuatro años. Buen estado. 276640.

VENDO coche R-5, con dos años. ☎ 481840, horas oficina.

VENDO tres perros Pastoriegos y un Mastín. ☎450188.

ACADEMIAS 12

ACADEMIA Universitaria San Juan. Análisis, Matemático, Contabilidad, Financiera, Fiscal, Cálculo, Algebra, Física, Descriptiva, Dibujo. Comienzo próximo. Los mejores resultados. San Juan, 22-3º-Dcha. ☎275077.

AUXILIARES Junta Castilla y Leon. 120 plazas libres, convocadas. Comienzo 10 Enero. Reserva plaza en Academia Universitaria San Juan. San Juan, 22-3º-D. ☎275077.

BACHILLER, C.O.U., E.G.B. (apoyo escolar). Próximo comienzo de clases. Academia Universitaria San Juan, San Juan, 22-3º-D. ☎275077.

DONT apoyo en todas las asignaturas de E.G.B., B.U.P., C.O.U. y F.P. Reyes Católicos 44. Vitoria 190. ☎225556.

IDIOMAS 13

ARABE. Necesito profesor. ☎ 273149.

CLASES de Latín. Griego. Lengua. ☎ 208758.

VARIOS 14

MATEMATICAS Física, Química, COU, Selectividad. Almirante Bonifaz 11- ☎200428 - 275482.

MAQUINARIA 15

SE VENDEN cosechadoras John Deere, varios modelos. Villaquirán de los Infantes. ☎ 161069.

GANADERIA 16

COMPRO vacas de la zona. Pago bien. ☎94-4693999.

AGRICULTURA 17

VENDO 3.0000 Kg. Alfálfa, una furgoneta Dyam 6. 298056.

VENDO alfalfa. ☎ 377160.

JOYAS antígüas y modernas. Oro y monedas de oro. Brillantes. Compramos al contado. Brancas. Calle Ercilla 30-1º. Bilbao. Visitas a domicilio. 94-4104311.

VENTAS 20

LAS CAMELIAS centro de jardinería, oferta en plantas para seto. Arboles, coníferas, rosales, jardineras, turbas, etc. Ctra. Madrid-Irún. km. 234. ☎205239.

CENTRO Jardinería "Castilla Floristería". La más completa exposición en plantas. Carretera Fuentes Blancas. Fuente Prior. 269294.

CABALLOS vendo, cambio, domo, excurrisones, paseos, clases. ☎ 945-464031.

DORMITORIO juvenil, con cama nido y armario auxiliar. Vendo barato por traslado. ☎ 238199.

VENDO. Accesorios de escaparates. 12 butacas. Mostradores y mesa de despacho con butaca. Máquina de escribir portatil. Calzados Mariscal. ☎ 201619.

FINANCIERAS 21

¿A VD le deben dinero?. Cobros El Zorro. Cinco años experiencia en España. Hisgeco. 983-357611 - 354887.

HUESPEDES 22

CEDO habitación confortable, económica. Se limpiaría la ropa. ☎ 273804.

CEDO habitación individual, en piso compartido para chica. Céntrico. 201300.

NECESITO chica-o campartir piso. Calle Consulado, 13-1º-Dcha. ☎ 278721.

SERVICIOS 23

SE ARREGLAN persianas, rieles de cortinas, todas clases. ☎262107.

EL RUBIO. Fontanería. Tejados. Colocación canalones, tela asfáltica. Tuberias cobre, ascesorios baño. Instalaciones tuberias descarga. 207665.

PROYECTOS Arquitectura. Topografía. Rapidez, economía. Grupo Membrillar.S.A. 975-230428.

SE REPARAN canalones viejos, colocación de nuevos, onduline, tela asfáltica. 278450.

COLOCACION canalones nuevos, reparción viejos, tejados, tela asfáltica, onduline. Servicio 24 horas. 483120.

ALBAÑILERIA Fontanería. Pintura general. Especialistas alicatados, cocinas, baños. Económico. 268193.

FONTANERIA. Desatascos. Fregaderas. Baños. Tubo descarga. Arquetas. Servicios 24 horas. Burgos. 560019.

OTROS 26

PRO-VIDA en Burgos, Apartado de Correos 439. En Valladolid, Calle Correos 9-4º. ☎ 987 - 357810.

ATRACTIVA. Gema, 28 años. Citas concertadas. Video. Discrección. Burgos, 908-783939.

INVESTIGADOR Privado. Dudas, Sospechas. ☎227520. 908-783453.

INVESTIGADOR Privado. Obtención de todo tipo de pruebas. Rapidez. Eficacia. Discreción. 219637 - 908783586.

CLUB Bristol. 94-4103602. Contactos. Contactos esporádicos. Fines matrimoniales.

TAROT telefónico en vivo, no cintas, cartas astrales. 93-4204842.

DE LA ROSA: Te ayudamos a encontrar pareja. Psicólogos profesionales, con la mas absoluta seriedad. Plaza Mayor, 21-2º-D. 983-374312. Valladolid.

VIDENTE. Cartas Tarot. Solución a sus problemas: Sentimentales, laborales, familiares... mal de ojo. Clases de tarot. Lunes a Viernes: 209508. Ana.

TAROT telefónico en vivo, no cintas, cartas astrales. 93-4204842.

MEJORE su futuro económico, profesional, sentimental, realizamos su estudio astrológico. Haga su pedio ahora. Por solo 1.900 Ptas. Astrology Consulting. 94-4425084.

Confíe sus anuncios a
Diario de Burgos
Periódico de mayor difusión en Burgos y Provincia

CENTRO DE ENSENANZA Y CAPACITACION DEL TRANSPORTE, S.L.
- CURSO DE ACCESO A LA PROFESION DE TRANSPORTISTA
- MERCANCIAS, VIAJEROS, AGENCIAS, INTERNACIONAL
- CURSOS CONDUCTORES MERCANCIAS PELIGROSAS (TODAS CLASES)

Centro Homologado por la D.G.T. N.º MP-0063
Avda. Cid, 91 / Ofic. 1 Parque de las Avenidas
Tel. (947) 24 13 83 – 09006 BURGOS
CECT

M.C.D. 2018

CRUCIGRAMA

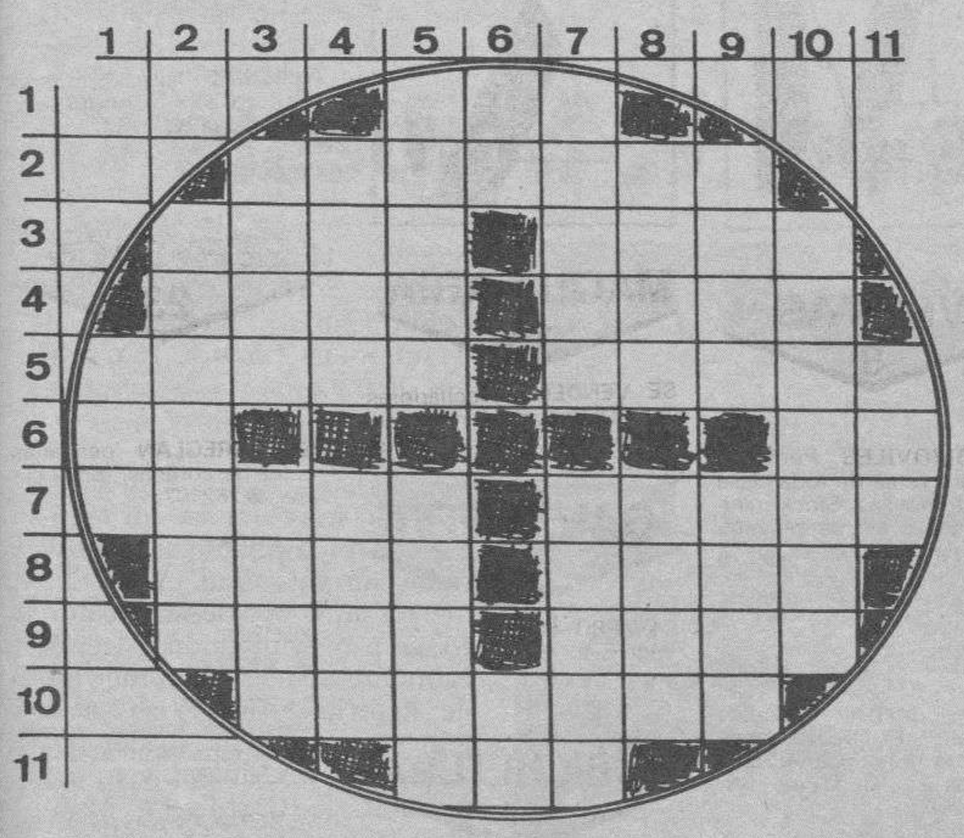

HORIZONTALES.– 1: Personaje de mucha paciencia. 2: Acertijo. 3: Sustancia explosiva de difícil manipulación, descubierta en 1893. Conjunto de flores. 4: Lenguaje o dialecto propio de los gitanos. (al rev.) Rumiante con cuernos en forma de pala. 5: Península de la India. (al rev.) Se acarician con los labios. 6: (al rev.) Té chino medicinal. Letra griega. 7: Ciudad francesa. Arbol. 8: Nombre dado por los moros a los cristianos. Municipio de la prov. de Tarragona. 9: Apócope. Ciudad suiza. 10: Cántaro alto y estrecho usado por los griegos y romanos (pl.) 11: Agarradera.

VERTICALES.– 1: Número. 2: Gran masa flotante de hielo en los mares. 3: Quiebra. Fuerte (fem.) 4: Interjección. Quieren, estiman. 5: Río español. Mujer hermosa. 6: (al rev.) Letra griega. Símbolo químico. 7: Título nobiliario. Rumiante ovino. 8: Señora. Una de las cinco partes del mundo. 9: Quieres. (al rev.) 10: Tenebroso. 11: Serpiente de gran tamaño.

SOPA DE LETRAS

C E N T A J E S O R A G I B A
M A R S E L A N O S T R E X E
N A R A N J A G R I S R O M I
P I T A U V E P I M B R E S O
P O P L A R L I C E O J O B U
F A R J O L P E R T I N O C H
P L A T A N S E O L E R A H K
T O L D O R C R L E O L O I W
P E J A O H T O I M A B O R E
R U E D O E N A S M I P E L O
T A L M E J A X A I P E S A R
C E S P E D I R C E F I R O Ñ
S I R N O R I P I H C O C E L
M A R R O A J O T I P E J A H

Entre las desordenadas letras de este recuadro figuran diez nombres, palabras, sinónimos, etc., que pueden leerse de izquierda a derecha, de derecha a izquierda, de arriba a abajo, de abajo a arriba y en diagonal. **Moluscos.**

AUTODEFINIDO

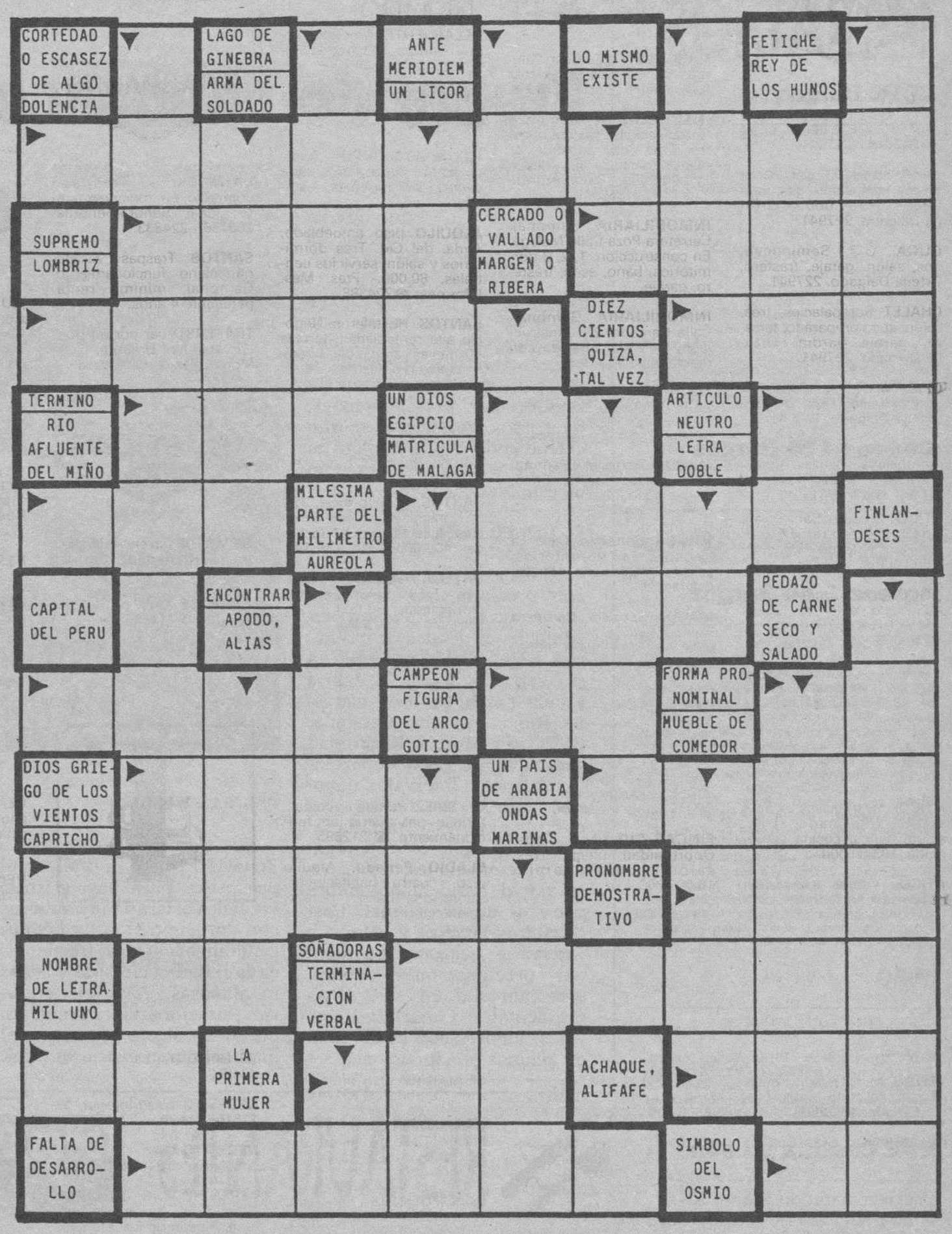

JEROGLIFICO

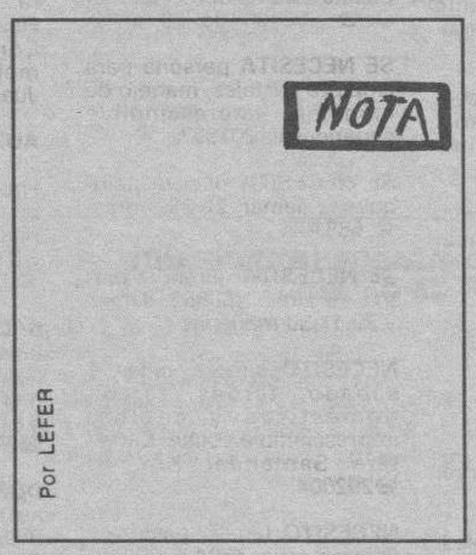

¿Dónde me esperarás y con quién?

SIETE ERRORES

SOLUCIONES

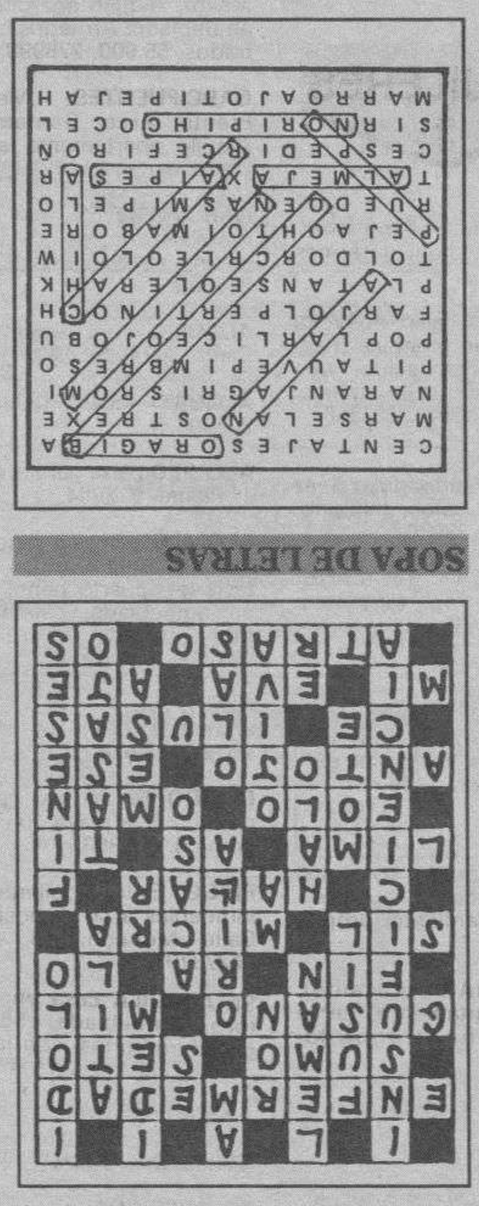

SOPA DE LETRAS

AUTODEFINIDO

JEROGLIFICO

Estará sólo en una esquina.

SIETE ERRORES

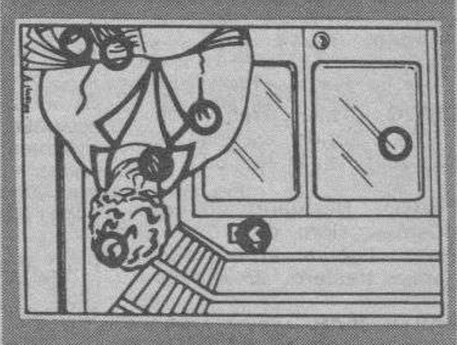

CRUCIGRAMA

HORIZONTALES.– 1: Job. 2: Charada. 3: Trol. Ramo. 4: Calo. omaG. 5: Decan. naseB. 6: oB. Ro. 7: Sedán. Caoba. 8: Rumi. Asc6. 9: Gran. Biel. 10: Ánforas. 11: Asa.

VERTICALES.– 1: Dos. 2: Iceberg. 3: Crac. Dura. 4: ¡Hola!. Aman. 5: Jalón. Ninfa. 6: oR. Os. 7: Barón. Cabra. 8: Dama. Asia. 9: Amas. oceS. 10: ogerbol. 11: Boa.

¿HA PROBADO LO QUE SE CUECE EN EL ¡ACERQUESE!

RESTAURANTE HOTEL CIUDAD DE BURGOS

Carrt. Madrid-Irún, Km.249
Telf. 43 10 41
Fax: 43 10 37

RADIOS

COPE Burgos

OM: 837 Khz

06,00: Primera hora. (A. Herrero). 07,55: Informativo local. 08,50: Informativo regional. 09,00: Primera hora. 10,00: La mañana. (C. Herrera). 13,05: La mañana en Burgos. (J. Alañá). 14,05: Mediodía Cope Burgos. (Informativo Provincial). 14,15: Mediodía Cope Castilla-León. (Informativo Regional). 14,30: Mediodía Cadena Cope. 15,00: Popular deportivo Burgos. (J. V. Velasco). 15,30: Los populares. 16,05: Directamente Encarna. (E. Sánchez). 19,05: Directamente Burgos. (P. Ramos). 19,45: Informativo regional. 20,00: Noticias de la tarde. 20,15: tertulia regional. 20,30: El brocal. 21,05: El espejo. 22,00: La linterna. (L. Herrero). 00,00: Supergarcía. (J. M.ª García). 01,30: La noche de nunca jamás. 03,00: Juntos en la noche. 04,30: Supergarcía. (Repetición). Boletines informativos horarios.

Cadena 100 Burgos

F.M. 95,5 Mhz.

07,00 - 12,00: La jungla. (J. A. Abellán); 12,00 - 18,00: (Chus San Salvador - J. García Bueno); 22,00 - 00,00: Cadena 100 Mix. (Jorge Planet).

Antena 3 de Burgos

94.3. F.M.: Stéreo

06,00: El primero de la mañana. Edición nacional. Hilario Pino. 07,20: El primera de la mañana. Edición regional. 07,30: El primero de la mañana. Edición nacional. 07,50: El primero de la mañana. Edición local. 08,00: El primero de la mañana. Edición nacional. 08,20: El primero de la mañana. Edición local. 08,40: El primero de la mañana. Edición nacional. 09,00: Días de radio. Concha García Campoy. 12,05: Días de radi en Antena 3 Burgos. 14,05: Informativo regional. 14,10: Informativo local. Segunda edición. 14,30: Antena deportiva. Edición local. 15,00: Cronica 3. Rafael Cerro. 16,00: Viva la tarde. Miguel Angel García Juez. 19,05: Antena 3 ahora. 20,05: Polvo de estrellas. Carlos Pumares. 22,30 Superdeporte. Javier Ares. 23,50: Antena de la Bolsa. 00,00: hora cero. Javier González Ferrari. 01,00: Las noches de Antena 3. Carmela Castello. 04,00: Repetición superdeporte. Noticias a las horas en punto.

M-80

Serie Oro. (97.1. MHz)

08,00: Arus con leche. 10,00: Fórnula musical. 22,00: Programas realizados por Rafael Abitbol. (Conciertos, entrevistas...). 23,00: Vuelo 605. Informativos a las medias, boletines meteorológicos un minuto antes de las horas en punto.

RNE Castilla y León

Programación de R-5 de RNE. Todo noticias. (1.017 Khz. O.M. y 106,6 FM)

Información continua, nacional internacional, local y regional las 24 horas del día). Informativos locales. 7,40; 8,40; 9,10; 9,40; 10,10; 10,40; 11,10; 11,40; 12,10; 12,40; 13,10; 14,40; 15,10; 15,40; 16,10; 16,40; 17,10; 17,40; 18,10; 18,40; 19,10; 19;40; 20,40. Cada hora hay dos regionales a y veinticinco y a menos cinco.

Radio Castilla-SER

O.M. 1.287 Khz.

6,00: Matinal SER. 7,50: Informativo local. 8,00: Hoy por Hoy, con Iñaki Gabilondo. 8,50: Informativo local. 9,00: Hoy por Hoy, con Iñaki Gabilondo. 12,30: Hoy por Hoy Burgos. Magazine local. 14,00: Hora 14. Avance informativo nacional. 14,05: Hora 14. Informativo local. 14,30: Hora 14: Informativo nacional. 15,10: Edición deportiva local. 15,45: Agenda de actividades. 16,00: El Serial, con Javier Capitán y Luis Figuerola Ferreti. 18,00: Club de la tarde. Magazine local. 19,00: Hora 25. Programa nacional. 19,20. Hora 25. Informativo local. 19,30: Hora 25. 19,50: Hora 25: Informativo local. 20,00: Hora 25. Programa nacional. 00,00: El Larguero. 1,30: Club de la noche. 4,30: El Larguero (Repetición). A todas horas informativos SER.

Radio Castilla-40 Principales

89.1

En directo 24 horas de música de actualidad. Conexiones vía satélite con sonido digital. Sábados, American Top Forty. Domingos, Gran Musical. La mejor música nacional e internacional durante todo el día.

Onda Cero Radio

FM 105.5

05,00: Al día. 08,00: Protagonistas. 13,00: Protagonistas Burgos. 14,05: Informativo regional. 14,10: Informativo local y provincial. 14,30: Informativo nacional. 15,00: Un mundo sin barreras. 16,00: Hagamos radio. 17,00: La radio de Julia. 20,00: Informativo nacional. 20,10: El callejero. 21,00: Protagonista la música. 22,00: El penalty. 23,00: La brújula. 00,00: Lo mejor del día. 01,00: Turno de noche.

● EL TIEMPO

Frente de chubascos por el Noroeste

MEDINA CASADO

❑ Situación atmosférica actual y evolución probable. El centro de la depresión aparece en el Atlántico Norte, al Noroeste de Galicia, aunque un frente de chubascos –de ella dependiente– iniciará hoy mismo con gran lentitud su penetración por aquella región. las precipitaciones, pues, muy lentamente, se irán extendiendo desde Galicia al resto de la Península a lo largo de este fin de semana.

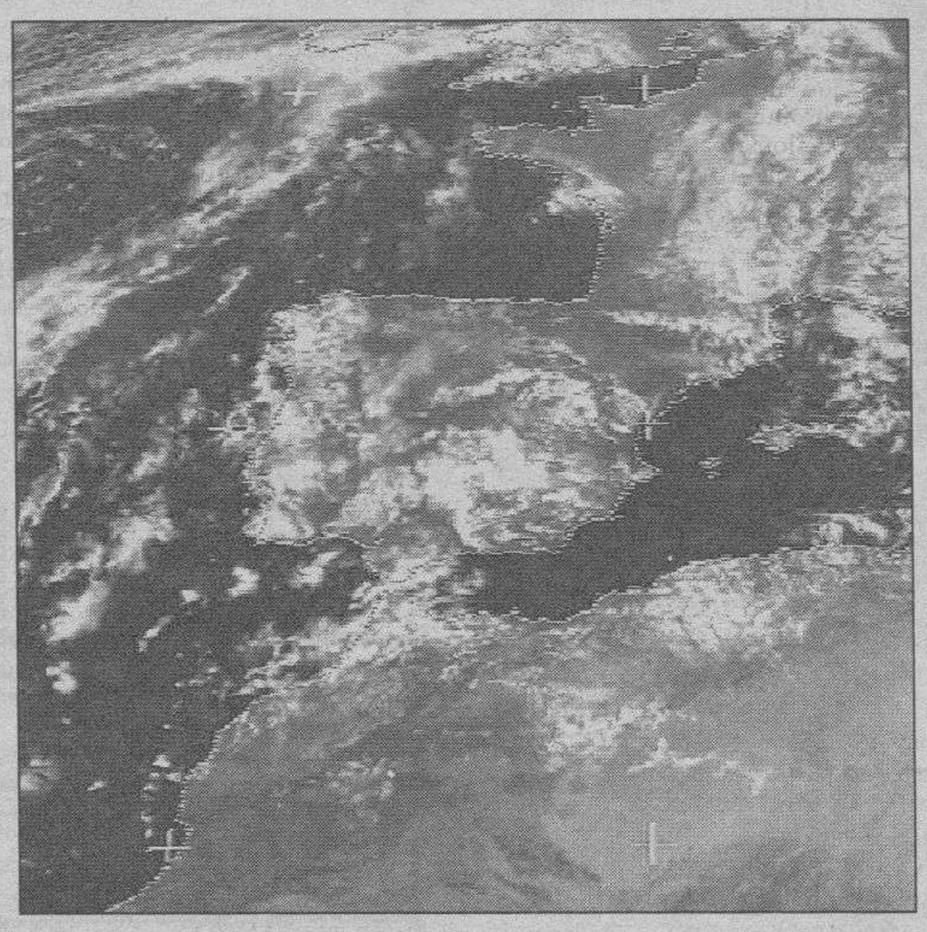

EL TIEMPO PARA HOY

Galicia: Cielo muy nuboso con precipitaciones moderadas. Asturias: Nuboso con precipitaciones débiles en el interior e intervalos nubosos en sus zonas costeras. Cantabria y País Vasco: Nubes y claros. La Rioja, Navarra, Cataluña, Baleares y Murcia: Nubosidad generalmente poco importante: Valencia: Intervalos nubosos, seguramente sin mayores complicaciones. Andalucía: Intervalos nubosos con algunas precipitaciones débiles en su mitad occidental y nubes y claros en la oriental. Castilla-La Mancha y Madrid: Intervalos nubosos con algunas precipitaciones débiles, especialmente en sus zonas occidentales. Canarias: Intervalos nubosos con posibilidad de algunas precipitaciones.

CASTILLA Y LEON

El Centro Meteorológico Zonal del Duero de Valladolid pronostica para hoy, viernes, los cielos estarán muy nubosos con precipitaciones débiles generalizadas más frecuentes en la mitad occidental y zonas montañosas. Las temperaturas, estacionarias durante el día y en ligero descenso al final del día, registrarán mínimas entre los 2 y 6 grados. Las temperaturas, en ligero ascenso, registrarán máximas entre 16 y 20 grados. Las temperaturas registradas ayer en todas las provincias de la Comunidad de Castilla y León fueron las siguientes: Avila, 10,6 grados de máxima y 0,6 de mínima; León 14,4 de máxima y 0 de mínima; Palencia, 13,6 de máxima y 0,2 de mínima; Salamanca 15 de máxima y 2,6 de mínima; Segovia, 12 máxima y 5,2 de mínima; Soria 12 y 0,6; Valladolid, 15,8 de máxima y 3,4 de mínima y Zamora, 16,6 grados de máxima y 3 de mínima.

PARA MAÑANA

Cielo muy nuboso en Galicia con precipitaciones moderadas en su mitad oriental y fuertes en la occidental. Nuboso con precipitaciones generalmente débiles en el interior de Asturias, Alto Ebro, Aragón, interior de Valencia, Andalucía occidental y mitad oriental de Castilla-La Mancha. Muy nuboso en Extremadura y en Castilla y León con precipitaciones, débiles en el Este y moderadas en el Oeste. Muy nuboso, también, con precipitaciones, débiles en Madrid y mitad occidental de Castilla-La Mancha. Intervalos nubosos en el resto de España.

TEMPERATURAS A LAS 14 HORAS DE AYER

Bilbao 14, Santander 14, Oviedo 12, San Sebastián 10, Vitoria 12, Pamplona 12, Logroño 15, León 11, La Coruña 13, Valladolid 13, Salamanca 12, Zaragoza 13, Barcelona 14, Tarragona 15, Valencia 16, Alicante 17, Murcia 18, Madrid 14, Toledo 14, Albacete 12, Badajoz 18, Sevilla 20, Granada 15, Málaga 19, Cádiz 17, Las Palmas 20.

RESTAURANTES

Todos, DISCOTECA BOLERO
LOS TOMILLARES a 5 minutos de Burgos. ✆ 421313.
Abierto viernes, sábados y domingos

ASADOR LOS TRILLOS

Ahora también TELE-CORDERO. Hornos a la vista, cordero asado con ensalada, torta y jarro de vino de Rivera. Para pinchar, chorizo a la brasa, morcilla, pimientos asados con anchoas y poco más. Alguna chuletilla, chuletón y salmón a las brasas, cabecillas asadas y se acabó lo que se daba. También se lo puede llevar a casa o se lo llevamos nosotros con nuestro servicio de Tele-Cordero. Estamos en el Hospital del Rey, teléfonos 262877 y 201209.

LA CUEVA

Especialidades: sopa serrana, merluza donostiarra. Plaza Santa María, 7. ☎ 208671. Cerrado domingos noche.

RESTAURANTE ASADOR FUENTES BLANCAS

Cocina tradicional, especialidad en paellas y en barbacoa, chorizo y morcilla a la brasa, chuletillas y pollo asado. Parque Fuentes Blancas ☎ 236976.

RESTAURANTE DON NUÑO

Especialidades: Fondue Bourguignone, Steak Tartare, Brocheta de Rape con Langostinos, Olla Podrida y Besugo a la Espalda. ☎ 200373. Nuño Rasura, 3.

TORRES

Especialidad: cordero asado al horno de leña. Bodas, comuniones y banquetes. Esquina C/ Vitoria, n.º 228 (Gamonal). ☎ 220132.

MESON VENTA DE PEDRO

Comidas caseras. Especialidad en pollo del Corral de la Venta. Patatas con congrio y olla podrida, de encargo, gran variedad en menús. Tfno.: 404132, estamos en Ctra. de Soria, Km. 3. Olmosalbos. Burgos. Cerramos los jueves.

RESTAURANTE TABERNA EL CORRALON

Especialidades: Sopa de cangrejos y cordero. Besugo a la bilbaína. Bacalao al pil-pil. Parrillada de cordero. Selecta cocina vasco-castellana. Buen ambiente y precio. Corral de los Infantes, s/n. ☎ 205997. (Bajo Arco Santa María).

ASADOR RESTAURANTE LA GALERIA

Especialidades: Cordero asado al horno de leña, carnes rojas y pescado y las riquísimas cigalas gratinadas al estilo La Galería. Menú diario 800 pesetas. Bodas, banquetes y comidas de empresa. Calle Mayor 14, ☎ 29 26 06 Quintanadueñas. A medio Km. del Pol. Villalonquéjar.

LA VARGA

Especialidades: Cordero asado en horno de leña, entremeses especiales, pescados del Cantábrico y todos los días de la semana, distintos cocidos, paella y botillo berciano de encargo. Carretera Madrid-Irún, Km. 232, a 4 Kms. de Burgos. Telf. 201640.

RESTAURANTE MARISQUERIA EL GROVE II

Especialistas en mariscos, carnes y pescados, aperitivos en barra. Abierto toda la semana. Plaza. San Bruno, 1. ☎ 235752.

MESON DEL VENA

Dos menús diferentes de lunes a viernes, a 950 pesetas. Menú típico castellano. Sopa castellana, cordero asado con ensalada, postre del abuelo, vino de la Ribera, 1.950 pesetas. C/. Alférez Provisional (frente Iberduero). ☎ 221551.

RESTAURANTE LA TABLA

Brasas a la vista. Escoja su carne o pescado preferido y observe cómo se lo preparan a su gusto. Chuletón de buey, chuletillas de cordero, churrasco de ternera, besugo, lenguado, etc., todo a la brasa y vista al público. Y seguimos ofreciendo nuestras conocidas tablas de pescado, carne, mixta, etc. C/. Calzadas, 7. ☎ 272384 y 277260.

HOTEL RESTAURANTE BUENOS AIRES

Ofrece sus instalaciones, reformadas para: Bodas, comuniones, bautizos, comidas de empresa, despedidas, comidas de hermandad. Precios asequibles. Consúltenos. Dirección, Villafría (Burgos). ☎483770 - 483740 484115.

MESON «VENTA EL MOLINO»

Menús diarios 800 Pts. Especialidades bacalao a la vizcaína y relleno de asadurilla de cordero. Comidas de empresa, comuniones y meriendas. Ctra. de Quintanadueñas s/n. ☎ 29 25 72

TONI

Almuerzos, comidas, meriendas y cenas. Especialidades a la carta: alubias, patatas con chorizo, rabo de toro con patatas, carnes y pescados. Menús diarios variados a 875 Ptas. Para comuniones, bautizos, despedidas de solteros/as y comidas familiares consulten. Regino Sáinz Maza 10. Junto Hacienda. ☎ 27 21 02.

MESON DE LOS INFANTES

Especialidades: olla podrida, lentejas medievales, cochinillo asado. Cordero asado lechal, servicio a domicilio. Corral de los Infantes. ☎ 205982.

RESTAURANTE MARISQUERIA EL GROVE

Vivero y cocedero de marisco. Todos los días ostras y almejas de Carril. Paellas de encargo. Servimos mariscadas a domicilio. Llámenos: ☎ 23 69 00. Avenida de la Constitución, 3. Frente Deportiva.

ASADOR «CASA FELIPE»

Les ofrece embutidos ibéricos. Carnes y pescados a la brasa. Comuniones. Bautizos. Bodas. Reuniones, etc. Abierto sábados, domingos y festivos. Cuevas de San Clemente, Ctra. Covarrubias, s/n. ☎ 403128 403175. Burgos.

RESTAURANTE MANZANEDO

Especialidad en parrillada de marisco. (mínimo 2 personas). Mariscada para 2 personas (5.000 Ptas.). Todos los miércoles «olla podrida». Gran variedad en carnes y pescados. Martes cerrado por descanso. C/. Constitución, N.º 21. Reservas ☎ 24 09 50.

RESTAURANTE CHINO PEKIN

Comuniones, comidas de empresa, menús típicos chinos, comidas para llevar, servicio a domicilio. Precios económicos. Visítenos C/. Arzobispo de Castro, n.º 3. ☎ 215126 - 215449.

BARBACOA «CASA FELIPE»

En C/. Madrid, N.º 70 (frente Parque Europa). Les ofrece jamones y embutidos ibéricos. Carnes y pescados a la brasa, siguiendo la tradición de su Restaurante de Cuevas de San Clemente. Recuerde: C/. Madrid, N.º 70. ☎ 267445.

HOSTAL ARLANZON

Habitaciones con cuarto de baño y TV. Nuevo. Calle Vitoria, 242 - 1.º. ☎ 228086 224685. Reserva habitaciones hasta 24 horas.

BOUTIQUE actic MODA - ESPAÑA - PARIS - ITALIA C/ San Juan 34 actic ¡VEN Y MIRATE!

M.C.D. 2018

URGENCIAS

Servicio de Policía	0 91
Serv. Pol. Municipal	0 92
Policía Municipal	28 88 34
y	28 88 39
Guardia Civil	22 90 04
Comisaría	27 68 01
Gobierno Civil	20 55 00
Jftura. Pr. Tráfico	22 11 12
Bomberos	0 80
y	28 88 38
Hospital G. Yagüe	28 18 18
S.S. (Urgen. Resi.)	28 18 00
A. Alcohólicos Anó.	23 65 52
A. Alcoh. Rehab. (ARBU)	24 19 24
S.O.S. droga	26 36 00
Cruz Roja	22 15 00
Serv. Amb. Cruz R.	23 22 22
Hospital Provincial	23 50 11
Tele SOS Burgos	20 90 90
Teléfono Esperanza	20 42 42
Gas Natural, averías	23 44 00
Iberdrola, avisos	48 40 81
Ambulancia	20 94 52
RENFE	20 35 60
Obras Públicas - Parque	20 19 23
Obras Públicas - Servicio 24 horas	20 64 20
Tele Ruta	91-5352222
Of. Mpal. Consumo	28 88 28
O. I. C. (M. I.)	900-150000
DYA. Urgencias - Ambulancias	24 12 12
Sex-Inform. C. L.	27 79 33

Miranda de Ebro

Bomberos	31 00 00
Guardia Civil	31 00 39
Seguridad Social	34 90 00
Cruz Roja	31 00 37
Policía	31 00 95
Gas natural	33 23 33

Aranda de Duero

Bomberos	0 80
	50 32 00
Policía Local	0 92
	50 01 00
Guardia Civil	50 00 86
Cruz Roja	50 26 18
Policía	50 29 04
Gas natural	50 06 04
Obras Públicas	51 10 02

Lerma

Guardia Civil	17 00 37
Cruz Roja	17 00 60

Roa

Guardia Civil	54 00 13
Cruz Roja	54 01 84

Medina de Pomar

Guardia Civil	11 07 06
Centro de Salud	11 16 20

Briviesca

Guardia Civil	59 00 34
Cruz Roja	59 08 28

Belorado

Guardia Civil	58 00 46
Cruz Roja	58 10 89

Villarcayo

Guardia Civil	10 00 17
Cruz Roja	10 01 18

Salas de los Infantes

Guardia Civil	38 00 10
Ambulancia Municipal	38 00 21
Serv. Prev. y Salv.	38 09 89
y	38 00 21
Centro de Salud	38 03 47
Cruz Roja	382038

Villadiego

Guardia Civil	36 16 04
Ambu. e Incendios	36 17 00
	36 03 03
y	36 16 04

Espinosa de los Monteros

Guardia Civil	12 00 05
Cruz Roja	12 03 93

Melgar de Fernamental

Guardia Civil	37 20 18
Centro de Salud	37 25 95
Centro de A. Social	37 24 93
Camping «El Vivero»	37 21 48
Servicio y Ayuda de Cruz Roja Española	37 37 69

Valle de Mena

Cruz Roja	12 62 92

VIAJES

Ferrocarril: RENFE	
Información	20 35 60
Paquexprés	20 36 60
Despacho Central	20 17 19
Miranda	31 20 05
Aranda	50 04 85

Estación de Autobuses:

Est. autobuses	26 55 65
Soto y Alonso	26 64 71
La Serrana	26 89 95
Continental	26 70 01
ANSA	26 29 29
Amaya	26 90 32
Arceredillo	26 83 47
El Noroeste	26 38 02
Pisuerga	26 38 02
Enatcar	27 76 32
Iberbús	26 28 00
Jiménez	26 69 30
ZATRANS	26 63 70

Aeropuertos:

Madrid	(91) 205 83 43
Bilbao	(94) 453 06 40
Valladolid	(983) 25 92 12
Vitoria	(945) 27 33 00

Aduana	23 58 33

TAXIS

ABUTAXI (Radio taxis)	27 77 77
Radio Taxis	48 10 10

HORARIOS DE TRENES

Destino	Hora de salida
Barcelona (1)	01:40
Barcelona	01:53
Madrid Chamartín	02:52
Coruña-Vigo	03:09
Gijón/Salamanca (3)	03:25
Gijón/Salamanca (4)	03:35
Hendaya/Bil./Pamp.	03:43
Hendaya	05:04
Hendaya/Bilbao (17)	05:27
Madrid Chamartín	05:43
Bilbao (6)	06:10
Madrid Chamartín	06:12
Madrid Chamartín (8)	08:40
Madrid Chamartín	11:16
Zaragoza	11:40
La Coruña/Vigo	12:05
Hendaya/Bilbao	12:47
Hendaya	13:33
Vitoria (7)	13:42
Barcelona	15:25
Madrid Chamartín (10)	15:30
Gijón/Vigo/Coruña (11)	15:31
Salamanca	16:41
Algeciras	16:55
Hendaya/Bilbao	17:18
Vitoria/Zaragoza (13)	17:37
Salamanca (14)	18:06
Hendaya/Bilbao	18:34
Valladolid	18:35
Bilbao (14)	18:49
Madrid Chamartín	18:53
Madrid Atocha	19:15
Miranda (15)	19:45
Vitoria (5)	21:23
Lisboa/Oporto	21:30
Hendaya/París	21:48
París	22:12
Málaga (16)	22:47
La Coruña/Vigo (18)	23:29

Observaciones correspondientes a la estación de Burgos:

(1) Circula del 26-III al 7-IV-94.
(3) No circula del 25-III al 6-IV-94.
(4) Circula del 25-III al 6-IV-94.
(5) Diario, excepto sábados.
(6) Circula sólo lunes. Del 24-III al 6-IV-94 circula lunes, miércoles y viernes.
(7) No circula los domingos, ni los días 19 y 31-III y 1, 23-IV-94.
(8) No circula los domingos.
(10) Circula sólo domingos y el 2-V-94. No circula el 1-V-94.
(11) Circula diario a Gijón. Circula lunes, miércoles y viernes a Vigo. Circula martes, jueves, sábados y domingos a La Coruña.
(13) Continúa a Zaragoza sin transbordo.
(14) Circula sólo viernes y domingos. Diario del 24-III al 5-IV-94.
(15) Circula sólo domingos y los días 19 y 31-III y 1 y 23-IV-94.
(16) Circula sólo viernes. Del 23-III al 4-IV-94 circula lunes, miércoles y viernes.
(17) No circula domingos. Diario del 27-III al 6-IV-94.
(18) No circula los sábados. Diario del 25-III al 4-IV-94.

MONUMENTOS

Catedral. – Todos los días, 9,30-13,00 y 16,00-19,00. Individual: 350 pesetas. Grupos: 200 a partir de 10 personas. Colegios: 100 pesetas; tercera edad consideración especial.

Iglesia de San Nicolás. – Laborables, 18-20. Lunes, 9,00-14, 16,00-20,00. Festivos, 9,00-14,00 y 16,30-18,00.

Iglesia de San Esteban – Museo del Retablo. - Horario de invierno: Noviembre a Marzo: Abierto sábados, de 10,30 a 14,00 y de 16,30 a 19,00. Domingo, de 10,30 a 14,00, tardes cerrado.

Museo Monográfico de pintura «Marceliano Santa María». – Lunes y festivos, cerrado. Laborables, 10,00-14,00 y 17,00-20,00. Domingos, 10,00-14,00. 25 pesetas. Gratis colegios y estudiantes con profesores. Jubilados gratis sábados, previa solicitud y en grupos.

Museo de Burgos (entrada c/. Calera, 25). – Lunes y festivos cerrado. Tarifa: Para extranjeros, 200 pesetas, españoles, gratis presentando el D.N.I.

Monasterio de las Huelgas. – Lunes, cerrado. Tarifa, 600 pesetas por persona; en grupos 450 pesetas. Colegios y jubilados 200 pesetas.

Cartuja de Miraflores. – Misa laborables: 9,00; festivos: 7,30 y 10,15. Visita laborables, 10,15-15,00 y 16,00-18,00. Visita festivos, 11,20-12,30, 13,00-15,00 y 16,00-18,00.

Iglesia de Santa Agueda. – Abierta horas de culto.

Iglesia de San Gil. – Abierta horas de culto.

Iglesia de San Lorenzo. – Abierta horas de culto.

Iglesia de San Lesmes. – Abierta horas de culto.

Monasterio de San Pedro de Cardeña. – Horario: Laborables 10,00-13,30 y 16,00-18,00 y festivos de 12,00-13,30 y 16,00-18,00.

Colegiata de Covarrubias (Telf. 406311). – Martes, cerrado. Laborables: Sólo a las 10,30-13,15 y 16,30-18,30. Sábados y domingo, 10,00-14,00 y 16,00-19,00. 150 pesetas por persona.

Monasterio de Santo Domingo de Silos. Tfnos. (947) 390068 - 390049. – Horario de mañana: Lunes, cerrado. Martes a sábados, 10 - 13. Horario de tarde: Lunes, 16,30 - 18. Visita gratuita (sólo al claustro; museo y botica, cerrados). Martes a domingo: 16,30 - 18 (visita completa). Tarifa normal: 175 Ptas. Grupos (a partir de 25 personas): 75 Ptas. Grupos de E.G.B.: 50 Ptas.

Clunia (Ruinas Romanas). – A 96 Km. de Burgos. Ctr. Aranda de Duero-Salas de los Infantes. En invierno, todos los días, 10,00-14,00 y 15,00-18,00. En verano, todos los días, 10,00-14,00 y 17,00-20,00. Domingos tarde y lunes, cerrado. En caso de no encontrar al guarda en las ruinas, se le puede localizar en Peñalba de Castro. ☎ 391303.

Lerma. Para visitas guiadas a los principales monumentos y al conjunto histórico-artístico, concertar hora en la Oficina de Turismo, (calle Audiencia, 6). ☎ 170143. Horarios: mañana 11 a 14, tardes 17 a 20.

Ermita visigótica de Quintanilla de las Viñas. – A 35 Km. de Burgos. Contactar con el guarda del monumento.

Medina de Pomar. Monasterio de Santa Clara. – 10,00-13,30 y 17,00-20,00, en primavera y verano.

Resto del año contactar con la comunidad. Tarifa.–100 Ptas.

Torres del Alcázar; Iglesia de Ntra. Sra. del Rosario; Iglesia Parroquial de la Santa Cruz; Arco de la Cadena; Arco de la Judería. ☎ 110160.

San Pedro de Tejada. – Propiedad Privada. Pueblo más próximo, Quintana de Valdivielso-Puerto de la Mazorra. ☎ 303048.

Castrojeriz. Santa María del Manzano, Claustro Múdejar en la Iglesia de San Juan, Museo. – Para visitarlo hay que contactar con el párroco. ☎ - 377034-36.

Monasterio San Salvador de Oña.— Horario de Verano: comienzo a horas en punto, a las 11, 12, 17, 18 y 19.Tarifa: 200 Ptas. Escolares EGB, gratis. Concertar visita: 300355.

Iglesia de Santa María la Real de Sasamón, claustro, Museo y cruz del Humilladero.– De 10 a 13 y de 16,30 a 19,00. Cien pesetas. Grupos y niños, cincuenta. ☎ 370154.

Palacio de Avellaneda de Peñaranda de Duero.— Lunes, cerrado, resto de días incluídos domingos y festivos: de 10,00 a 13,30 y de 16,00 a 19,0 horas.

Museo Pictórico y Etnográfico Municipal de Villadiego.— Para visitas contactar con el Ayuntamiento de Villadiego. ☎ 361700.

Caleruega. Torreón de los Guzmanes-iglesia de Santo Domingo de Guzmán. Visita gratuita todos los días de 10 a 13,30 y de 15 a 19,30 ☎ 534061.

Caleruega.— Visitas a las horas y medias. De 10,30 a 1 y de 5 a 7,30.

†

EL SEÑOR

Don Leonor Rodríguez Arce

Falleció en el día de ayer, a los 78 años de edad, después de recibir los Santos Sacramentos y la Bendición de Su Santidad.

Q. E. P. D.

Sus apenados hijos: Rebeca, Eutimio y Miguel Angel; hijos políticos: Zacarías Blanco, Felisa Salas y María de los Angeles Estrada; nietos, hermanos: Ticiano y María Luz; hermanos políticos, sobrinos, primos y demás familia.

Ruegan una oración por el eterno descanso de su alma. Las honras fúnebres y funeral se celebrarán hoy, viernes, a las 12, en la iglesia parroquial de La Sagrada Familia, efectuándose acto seguido la conducción del finado al cementerio de San José.

Vivía: Avenida General Vigón, n.º 69.

Capilla ardiente: Capillas de Funeraria San José.

Burgos, 22 de Abril de 1994.

†

EL SEÑOR

Don Andrés Iglesias Pérez

Falleció en el día de ayer, a los 75 años de edad, después de recibir los Santos Sacramentos y la Bendición de Su Santidad.

Q. E. P. D.

Su apenada esposa: Doña María Paz Ahedo González; hija: Rosa María; hermanos políticos, sobrinos, primos y demás familia.

Ruegan una oración por el eterno descanso de su alma. Las honras fúnebres y funeral se celebrarán hoy, viernes, a las 4,30, en la iglesia parroquial de San Pablo, efectuándose acto seguido la conducción del finado al cementerio de San José.

Vivía: Plaza de Roma, n.º 1.

Capilla ardiente: Capillas de Funeraria San José.

Burgos, 22 de Abril de 1994.

†

TERCER ANIVERSARIO
DE
EL SEÑOR

Don Francisco Miralpeix Ginabreda

Que falleció el día 23 de Abril de 1991.

Q. E. P. D.

Su familia.

Ruega una oración por el eterno descanso de su alma y la asistencia a la misa que se celebrará mañana, día 23, sábado, a la una de la tarde, en la iglesia de San Antonio, Abad (Huelgas). Actos de caridad por los que les anticipan las gracias.

Burgos, 22 de Abril de 1994.

†

SEGUNDO ANIVERSARIO
DE
LA SEÑORA

Doña Julia Gaona González

Falleció el día 23 de Abril de 1992

Q. E. P. D.

Su esposo: Juan José Calleja López; hijos, hijos políticos, nietos, hermanos, hermanos políticos y demás familia.

Ruegan una oración por el eterno descanso de su alma. La misa-aniversario se celebrará mañana, sábado, día 23, a las ocho de la tarde, en la parroquia de San Lesmes.

Burgos, 22 de Abril de 1994.

M.C.D. 2018

†

PRIMER ANIVERSARIO
DE
LA SEÑORA

Doña Irene Bernal Monedero

Viuda de don Eduardo Miguel

Falleció el día 23 de Abril de 1993

Q. E. P. D.

Sus hijos: Irene y Eduardo; hijos políticos: Fermín Ibeas e Isabel Estévez; nietos, biznietos, hermanos, sobrinos y demás familia.

Ruegan una oración por el eterno descanso de su alma. La misa funeral se celebrará el sábado, día 23, a la 1 de la tarde, en la iglesia parroquial de San Lorenzo, el Real.

Burgos, 22 de Abril de 1994.

†

Don Francisco-Javier Rodríguez González

Médico de Lences

Falleció el día 20, a los 38 años de edad (víctima de accidente), después de recibir los Santos Sacramentos y la Bendición de Su Santidad.

Q. E. P. D.

Sus apenados padres: Casimiro y Pilar; hermanos: Casimiro, Jesús y José Ignacio; hermanas políticas: Anchi y Carmen; su novia: Carmina; tíos, sobrinos, primos y demás familia.

El funeral se celebrará hoy, viernes, a las 11, en la iglesia parroquial de Las Calderonas (Valladolid), sita en c/. Teresa Gil, n.º 20, efectuándose acto seguido la conducción del finado al cementerio municipal de Valladolid.

Burgos, 22 de Abril de 1994.

Funeraria «San José»

LAS ESQUELAS

Se reciben hasta las doce de la noche en calle San Pedro de Cardeña, 34

Diario de Burgos

†

EL SEÑOR

Don Francisco Javier Rodríguez González

Médico titular de Lences de Bureba

Falleció el día 20 de Abril, a los 38 años de edad (víctima de accidente de tráfico), después de recibir los Santos Sacramentos y la Bendición de Su Santidad.

Q. E. P. D.

Tus compañeros de la Zona Básica de Salud de «Briviesca» no te olvidan.

Ruegan una oración por el eterno descanso de su alma. Las honras fúnebres y funeral se celebrarán hoy, viernes, día 22, a las once de la mañana, en la iglesia parroquial de Las Calderonas, de Valladolid, efectuándose acto seguido la conducción del finado al cementerio de dicha localidad.

Briviesca, 22 de Abril de 1994.

†

Don Francisco-Javier Rodríguez González

Médico de Lences

Falleció en el día de ayer, a los 38 años de edad (víctima de accidente), después de recibir los Santos Sacramentos y la Bendición de Su Santidad.

Q. E. P. D.

Excelentísimo Ayuntamiento de Lences de Bureba

El funeral se celebrará hoy, viernes, a las 11, en la iglesia parroquial de Las Calderonas (Valladolid), sita en c/. Teresa Gil, n.º 20. Efectuándose acto seguido la conducción del finado al cementerio municipal de Valladolid.

Burgos, 22 de Abril de 1994.

†

EL SEÑOR

Don Manuel Gómez Tanda

Falleció en el día de ayer, a los 68 años de edad, después de recibir los Santos Sacramentos y la Bendición de Su Santidad.

Q. E. P. D.

Su apenada esposa: Doña María Luisa Vegas Alonso; padre político: don Honorio Vegas; hermanos: Julia, Emilio, José y Francisco; hermanos políticos, sobrinos, primos y demás familia.

Ruegan una oración por el eterno descanso de su alma. Las honras fúnebres y funeral se celebrarán hoy, viernes, a las 10,30, en la iglesia parroquial de La Inmaculada Concepción, efectuándose acto seguido la conducción del finado al cementerio de San José.

Vivía: Barriada Inmaculada, E-3.

Capilla ardiente: Capillas de Funeraria San José.

Burgos, 22 de Abril de 1994.

†

LA SEÑORA

Doña Paulina Portugal Portugal

Falleció en el día de ayer, a los 75 años de edad, después de recibir los Santos Sacramentos y la Bendición de Su Santidad.

Q. E. P. D.

Sus apenados hermanos, Elena, Leoncia, Máximo y Esteban; hermanas políticas, Julia y María; sobrinos, primos y demás familia.

Ruegan una oración por el eterno descanso de su alma. Las honras fúnebres y funeral se celebrarán hoy, viernes, día 22, a las siete de la tarde, en la iglesia parroquial de La Revilla, efectuándose acto seguido la conducción de la finada al cementerio de dicha localidad.

Vivía: En La Revilla.

La Revilla, 22 de Abril de 1994.

†

EL SEÑOR

Don Manuel García Marín

Falleció en el día de ayer, a los 85 años de edad, después de recibir los Santos Sacramentos y la Bendición de Su Santidad.

Q. E. P. D.

Su apenada esposa: Doña María Luisa Dobarco Maruri; hijos: María del Carmen, Luis Manuel y José Ramón; hijos políticos: Angel, Mercedes y María Victoria; nietos; hermana: Baldomera; hermanos políticos, sobrinos, primos y demás familia.

Ruegan una oración por el eterno descanso de su alma. Las honras fúnebres y funeral se celebrarán hoy, viernes, a las 4, en la iglesia parroquial de La Sagrada Familia, efectuándose acto seguido la conducción del finado al cementerio de San José.

Vivía: C/. Francisco Sarmiento, n.º 11.

Capilla ardiente: Capillas de Funeraria San José.

Burgos, 22 de Abril de 1994.

M.C.D. 2018

El sacerdote Javier Echevarría, elegido Prelado del Opus Dei

El nombramiento fue confirmado oficialmente ayer por el Papa Juan Pablo II

MIGUEL ANGEL EGEA/EFE
ROMA

❑ Juan Pablo II ha nombrado Prelado del Opus Dei a su actual Vicario General, el sacerdote español Javier Echevarría, estrecho colaborador del fundador de la institución, Josemaría Escrivá de Balaguer, durante más de veinte años.

La elección de Echevarría, «custodio» (secretario privado) de Escrivá de Balaguer desde 1953 a 1975, y luego de Alvaro del Portillo, hasta el pasado marzo, ya «estaba cantada» antes de que se reuniesen la Asesoría Central del Opus Dei (32 mujeres con cargos directivos), primero y luego el Congreso General Electivo (138 miembros presentes de los 140 con derecho a voto, designados por Escrivá, 108, y por Alvaro del Portillo, los otros 32).

EN LA PRIMERA VOTACION

Las 32 componentes de la Asesoría Central, colaboradoras del Prelado en el gobierno del apostolado de las mujeres del Opus Dei, de 26 nacionalidades, se reunieron el pasado día 19, en Roma, votaron y propusieron al Congreso Electoral a Javier Echevarría como la persona más idónea para cubrir la vacante de Alvaro del Portillo.

Menos de 24 horas después, los 138 miembros del Congreso General Electivo, formado por sacerdotes y laicos, procedentes de 29 países, recibieron la propuesta y eligieron a Echevarría, «a la primera votación», según una nota oficial de la Prelatura.

Echevarría aceptó la elección, que fue transmitida seguidamente a Juan Pablo II, el cual la confirmó y procedió a nombrarlo nuevo Prelado de la Santa Cruz y del Opus Dei.

Que la elección de Echevarría como Prelado estaba ya «anunciada» se basa en dos consideraciones: además de sacerdote del Opus Dei, con más de 40 años, y mínimo de cinco años de ministerio, reunía dos cualidades decisivas. Por un lado colaboró con el Fundador, desde 1953 hasta su muerte, y luego con el primer Prelado, hasta la muerte de éste último, como «custodio» o secretario privado, lo que garantizaba aquella misma cualidad que Echevarría había atribuido a Del Portillo, en una semblanza, poco después de la elección de éste último como dirigente de la Obra el 15 de septiembre de 1975: «acompañar y recibir con absoluta fidelidad el mensaje espiritual a cuya transmision monseñor Escrivá dedicó por entero su propia existencia».

Por otro lado, sobre todo desde su cargo de Vicario General, para el que fue nombrado en 1982 -cargo nacido cuando se erigió en Prelatura- Echevarría colaboró de forma inmediata con Alvaro del Portillo en el gobierno del Opus, lo que le permitió desplazarse a muchos países y tomar contacto directo con los miembros de la institución en distintas tareas de apostolado.

En la homilía de la misa del pasado 25 de marzo, la de las exequias del Prelado Del Portillo, Echevarría afirmaba que con el obispo Prelado «se cerraba un período irrepetible» del Opus, pero anunció que «nada cambiaría», dando así a entender su firme decisión de continuar fielmente la línea trazada por el fundador, y continuada por el Prelado.

MADRILEÑO, DE 61 AÑOS

El nuevo Prelado nació en Madrid, el 14 de junio de 1932, es el menor de los ocho hijos de un ingeniero industrial oriundo del País Vasco español.

El 8 de septiembre de 1948 pidió la admisión en el Opus, y en noviembre conoció al fundador, con ocasión de un viaje de éste a España, desde Roma (donde residía desde 1946).

Estudió Derecho en Madrid y lo continuó en Roma, se doctoró en Derecho Canónico y Civil, en las universidades pontificias de Santo Tomás y Lateranense, y fue ordenado sacerdote el 7 de agosto de 1955.

En 1957, Escrivá le nombró su secretario y le preparó en las tareas de la dirección del Opus Dei a lo largo de casi veinte años. Miembro del Consejo General de la Obra desde 1966, y hasta 1975, año de la muerte del beato Escrivá, fue junto con Del Portillo, la persona más allegada al Fundador, con quien realizó numerosos viajes por toda Europa, ya desde fines de los años 50, para impulsar el desarrollo de la institución.

En 1975 fue nombrado Secretario General, sustituyendo a Del Portillo, y desde que el Opus Dei fue erigido en Prelatura era Vicario General.

ARCHIVO DB

El nuevo prelado (izda.) con Alvaro del Portillo.

Fidelidad y dinamismo apostólico

MONS. JAVIER ECHEVARRIA
Prelado del Opus Dei

HACE pocas horas he recibido la noticia de mi nombramiento como Prelado que el Papa ha tenido a bien efectuar. En este momento, el sentimiento dominante es de responsabilidad: responsabilidad de suceder a dos sacerdotes fidelísimos de la categoría del Beato Josemaría Escrivá de Balaguer y de Mons. Alvaro del Portillo. Por una parte, es un pensamiento que me abruma; pero, por otra, sé que cuento con su ayuda y también con las oraciones de todos los miembros del Opus Dei, de los Cooperadores y de tantos otros hombres y mujeres de buena voluntad, y, sobre todo, sé que la gracia de Dios no me va a faltar. Deseo con toda mi alma que tampoco falte mi correspondencia.

En cuanto a la futura tarea de gobierno del Opus Dei, pienso que a estas alturas no hay nada que inventar. La etapa fundacional acabó propiamente en 1975, cuando el beato Josemaría Escrivá se fue al cielo. Pero se puede decir que la fase siguiente, estos diecinueve años que se acaban de cerrar con el fallecimiento del obispo don Alvaro del Portillo, son un epílogo imprescindible de esa etapa fundacional, por la particular misión de quien había de ser su primer sucesor: basta pensar en la importancia histórica que para el Opus Dei han tenido la erección como Prelatura y la beatificación de nuestro Fundador, por citar sólo dos ejemplos; además de que Mons. del Portillo, con su prudente gobierno y su generosa iniciativa, ha mantenido igualmente vivo y genuino el espíritu fundacional. Ahora ha llegado el momento de profundizar más en el mensaje que hemos recibido, de vivirlo con lealtad, de transmitirlo con integridad y de difundirlo por todas partes.

Partiendo siempre de los tres grandes Amores –Cristo, María, el Papa– que tanto predicó el beato Josemaría Escrivá, en los próximos años, el desarrollo de la labor del Opus Dei seguirá las orientaciones más recientes de Mons. Alvaro del Portillo.

La familia es una de las prioridades apostólicas más sentidas. En este terreno los miembros del Opus Dei pondrán el máximo esfuerzo por secundar y llevar a la práctica las enseñanzas del Papa, particularmente explícitas en este Año Internacional de la Familia, que está conociendo tantas iniciativas positivas, pero tantas otras también, por desgracia, que parecen diseñadas para destruir a las familias, sobre todo a las más desamparadas.

La evangelización de la juventud es otro desafío tan comprometedor como atractivo. En este campo, como es lógico, son especialmente los jóvenes del Opus Dei quienes han de dar más de sí, con su apostolado personal en las Universidades, en las fábricas, en su propia familia. Pero también los adultos hemos de sentirnos interpelados a fondo. Tengo el convencimiento de que los jóvenes, tal vez porque les aguarda más vida por delante, son los que en estos momentos buscan con más ahínco esos motivos de esperanza que sólo la fe puede proporcionar. Por nuestra parte, seguiremos subrayando lo que pertenece al carisma propio del Opus Dei: la necesidad de acercarse a Cristo, conocerle y amarle; de encontrarle en la tarea de prepararse para ser buenos profesionales y ciudadanos responsables. Y continuaremos aplicando las enseñanzas de nuestro fundador y las recientes llamadas del Papa, promoviendo entre los jóvenes acciones concretas de solidaridad, fomentando una sensibilidad que les encienda la ilusión de colaborar en la solución cristiana de las injusticias y de construir entre todos un mundo más limpio, más humano.

Otro horizonte pastoral de particular interés se refiere a la cultura en sus variadas manifestaciones. Ese ámbito, que es justamente el medio profesional en el que se desenvuelven muchos miembros del Opus Dei, ofrece innumerables oportunidades de servicio a los hombres y de reflexión fecunda desde la luz de la fe. Estamos convencidos de que en este terreno el espíritu del Opus Dei –que, en palabras de Mons. Escrivá, tiene como «quicio» la santificación del trabajo– puede y debe decir mucho.

> La familia es una de las prioridades apostólicas más sentidas

Conforme al deseo del último Congreso General Ordinario del Opus Dei, se pondrán los medios oportunos para comenzar la labor de la Prelatura antes del año 2000, en algunos nuevos países: en Corea, Indonesia, Panamá, Cuba, Angola, Uganda, Togo, Lituania, Eslovenia, Croacia y Ucrania.

El Opus Dei es una institución joven, que está dando apenas sus primeros pasos, aunque muestre en tantos ámbitos síntomas de madurez; es mucho lo que tenemos por delante, y mucho lo que queremos aprender, en el vivero de la Iglesia. Miramos al futuro confiando, sobre todo, en la gracia de Dios y en la oración y el cariño que tantas personas nos han manifestado, especialmente en estos días; y nos acogemos a la protección de la Virgen, porque, como nos enseñó el Fundador, toda la labor del Opus Dei va precedida, acompañada y seguida por María, Madre de Dios y Madre nuestra.

M.C.D. 2018

LO QUE HAY QUE VER

Lydia, la protagonista impensable de la serie

Llega «Beetle Juice», en dibujos animados

❑ **MADRID**/EFE.- El siniestro envoltorio de Wynona Ryder y la extravagante perversidad del fantasma protagonista de la comedia de Tim Burton «Beetle Juice» son dos de los pocos elementos que conservan los dibujos animados del mismo título y que desde hoy recupera La 2 de TVE.

«Gracias a Beetle Juice puedo soportar mi aburrida vida, compuesta de interminables recitales de piano, reuniones de girls-scout, así como los ataques de mi padre, que es más nervioso que el dentista de Drácula». Así habla la protagonista de la serie de dibujos animados, Lydia, una adolescente de 13 años que adora las películas de terror y las crías de murciélago.

Hollyfield vs Moorer, en Canal +, título en juego

❑ **MMADRID**/EFE.- Canal + transmitirá en la madrugada del viernes al sábado desde Las Vegas y en directo el combate por el título del mundo de los pesos pesados entre Evander Holyfield y Michael Moorer.

El norteamericano Evander Holyfield, campeón del Mundo que ostenta los títulos de la Federación Internacional y de la Asociación Mundial, de 31 años, consiguió los dos cinturones de campeón de los pesados el pasado mes de noviembre al derrotar al hasta entonces campeón, Riddick Bowe.

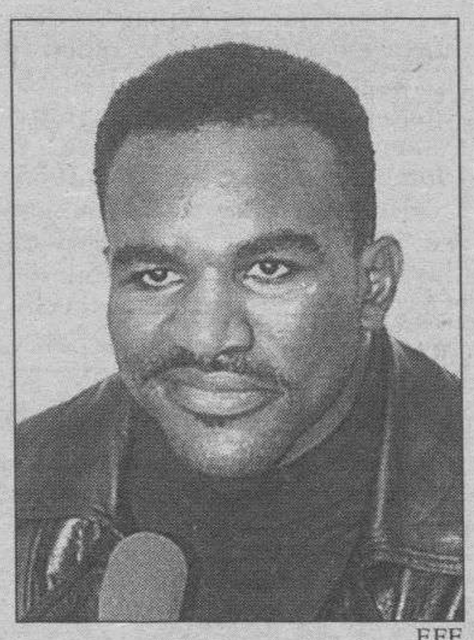

EFE

Evander Hollyfield, doble campeón mundial de los pesados

Contraprogrameando

JOSE LUIS SAIZ

MUCHAS cosas podrán recprochársele a las privadas, pero que con el rabillo del ojo unas miran a las otras para saber lo que se cuece en la casa del vecino, desde luego que no. Y si no, a las pruebas nos remitimos.

Hace ya de esto unas cuantas semanas, Canal + anunciaba a bombo y platillo el que ha dado en llamarse «La pelea», algo así como el combate del siglo, entre el campeón del mundo de los pesados en versión Federación y Asociación, Evander Hollyfield y el aspirante Michael Moorer. «La pelea» estaba concertada para la noche de hoy y esto es algo que lo sabíamos todos.

Pues ahí tienen ustedes a Antena 3 TV y a Tele-5, que ni cortas ni perezosas, se lanzan a la aventura de competir –intentar más bien– con el canal de pago y así, programan sendos espacios boxísticos que habitualmente, ninguna de ellas ofrecen la noche de los viernes. Pero la contraprogramación es la contraprogramación. Menos mal que en la casa de Tócame Roque y mientras no se demuestre lo contrario, tienen prohibido eso de dar imágenes de boxeo, porque de no ser así, a buen seguro nos remitirían al combate (combates) que disputaron de esto hace unos cuantos días, Fernando Mando Ramos y Pedro Carrasco (¿se acuerdan ustedes?)...

Uno no sabe qué criterios siguen los programadores de las distintas cadenas, pero habrá que pensar que son los correctos, cuando todos ellos hacen lo mismo... Que para el telespectador sea el más conveniente es algo que han de permitirnos que dudemos, porque ya me dirán ustedes si a uno le gusta de verdad el boxeo, cómo puede arreglárselas para ver al mismo tiempo la velada de Getafe y la de Las Vegas, como no sea que echemos mano del segundo televisor. Y ese es un lujo que no está al alcance de todos los aficionados al boxeo. ¿O sí?

Claro que contra el vicio de contraprogramar está la virtud de zappear... ¿O no?

LAS PELICULAS

«La madre de la novia»
(A3-TV, 15.30 ★)

• T.O: «Mother of the bride». 1992. Director: Charles Cornell. Intérpretes: Rue McClanahan y Kristy McNichol. EEUU. 90 min. Comedia.

Una mujer madura, casada en segundas nupcias y madre de cuatro hijos, recibe la feliz noticia de que una de sus hijas ha decidido contraer matrimonio. Pero a la buena mujer le dura poco la felicidad, pues su ex marido aparece de pronto con la pretensión de organizar personalmente la celebración de su hija.

«Campo de sueños»
(TVE-1, 21.30 ★★)

• T.O: «Field of dreams». 1990. Director: Phil Alden Robinson. Intérpretes: Kevin Costner y Amy Madigan. EEUU. 101 min. Drama.

Con toda probabilidad, «Campo de sueños» funciona mucho mejor sobre el papel que en la pantalla. El público de los años treinta estaba necesitado de creer en las fábulas morales y bienintencionadas que Capra les brindaba para elevar la moral en los difíciles años de la Gran Depresión; sin embargo, las circunstancias históricas han variado mucho desde entonces y el espectador de los noventa es incapaz de discernir voces interiores que invitan a la realización de suenos imposibles, que hablan de oportunidades perdidas, de elecciones equivocadas en la vida y de la posibilidad de volver atrás en el tiempo y corregirlas –como planteara Francis Coppola en su incomprendida «Peggy Sue se casó»–; de todo ello habla el antaño periodista Phil Alden Robinson en un discurso carente de estilo propio y sobrado de buenas intenciones.

«Scissors»
(A3-TV, 21.30 ★)

• T.O: «Scissors». 1990. Director: Frank de Felitta. Intérpretes: Sharon Stone y Steve Railsback. EEUU. 101 min. Intriga.

Mediocre «psycho-thriller» protagonizado por Sharon Stone antes de su fulgurante lanzamiento con «Instinto básico», de Paul Verhoeven. La Stone encarna a una mujer atractiva que vive traumatizada por un acontecimiento ocurrido en la infancia, el cual trata de desvelar con sus continuas visitas al psiquiatra. pero un intento de violación en el ascensor del bloque de apartamentos donde vive complica todavía más las cosas. Detrás de la cámara se encuentra Frank de Felitta, un director especializado en el cine de terror de bajo presupuesto.

«El oro de nadie»
(TELE-5, 22.00 ★)

• T.O: «Catlow». 1972. Director: Sam Wanamaker. Intérpretes: Yul Brynner y Richard Crenna. EEUU. 98 min. Oeste.

Un western menor rodado en plena decadencia del género en los polvorientos parajes almerienses, donde un bandolero al que encarna el otrora líder de «Los siete magníficos», un íntegro sheriff personificado por el futuro instructor de Rambo, y un lacónico cazador de recompensas, al que presta su imperturbable rostro –sin orejas puntiagudas– el señor Spock, rivalizan con dos millones de dólares en oro de por medio. Dirige el actor y director Sam Wanamaker y en el reparto descubrimos igualmente a intérpretes nacionales como Julián Mateos, Angel del Pozo y José Nieto.

«Patrulla nocturna»
(A3-TV, 23.30 ★)

• T.O: «Night patrol». 1980. Director: Jackie Kong. Intérpretes: Linda Blair y Pat Paulsen. EEUU. 82 min. Drama.

Un telefilme tan inclasificable como su protagonista, un policía de Los Angeles que de día se gana la vida limpiando las calles de delincuentes y de noche actúa en un club con una bolsa de papel en la cabeza haciéndose llamar «el cómico desconocido». Un bodrio muy característico de la falta de criterio de programación de los responsables de Antena 3 Televisión.

«Trenes...»
(TVE-2, 01.00 ★★★)

• T.O: «Ostre Sledovane Vlaky». 1966. Director: Jiri Menzel. Intérpretes: Vaclav Neckar y Josef Sorm. Checoslovaca. 100 min. Drama.

La película más famosa del director Jirí Menzel y uno de los filmes checos de mayor prestigio internacional que obtuvo en 1966 el Oscar a la mejor película de habla no inglesa. «Trenes rigurosamente vigilados» se basaba en un relato de Bohumil Hrabal, que narraba en clave de tragicomedia el despertar a la vida de un joven de carácter tímido que trabaja como factor en la estación de ferrocarril de su pequeña ciudad natal, convirtiéndose de forma accidental en un mártir de la II Guerra Mundial.

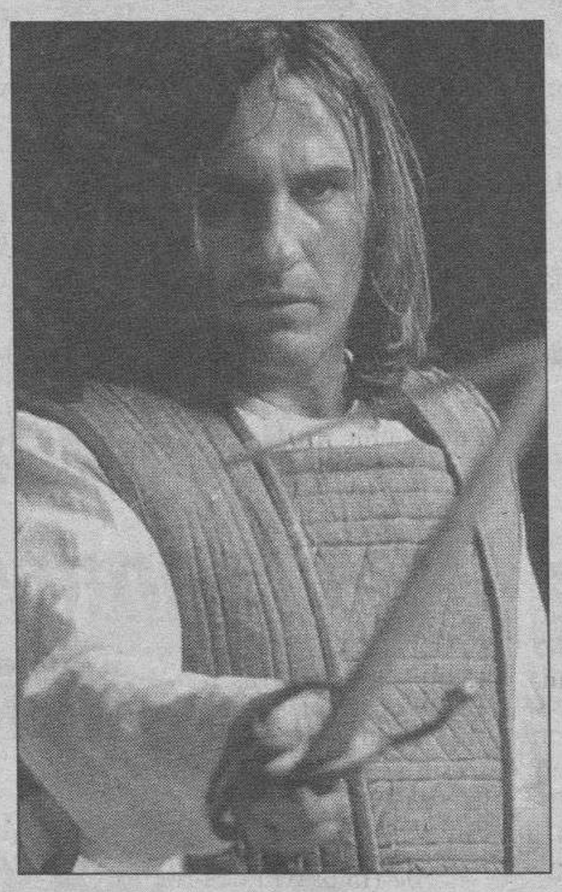

Gerard Depardieu es Colón en el film de Ridley Scott

«1492: La conquista del Paraíso»
(CANAL +, 22.00 ★★★)

• T.O: «1492: «The Conquest of Paradise». 1992. Director: Ridley Scott. Intérpretes: Gérard Depardieu y Sigourney Weaver. GB-Fra-Esp. 151 min. Histórica.

Detrás de «1492» se esconde una lúcida reflexión en torno a los siempre tortuosos caminos que conducen a la liberación definitiva, los mismos que recorrieron el replicante Rutger Hauer en «Blade Runner» o las outsiders Susan Sarandon y Geena Davis en «Thelma y Louise». Si el guión rubricado por Roselynd Bosch para «1492» –parece ser que el director británico se encuentra particularmente cómodo ilustrando imágenes históricas escritas por mujeres– responde a determinados postulados filosóficos de Scott, su estética es claramente deudora del artífice de «Legend», en la que se deja notar una sólida formación en el campo publicitario, que le confirma como uno de los grandes creadores de atmósferas del panorama cinematográfico actual. La sonoridad de la música de Vangelis contribuye a la magia del filme. Un elenco cuidadísimo contribuye también de manera eficaz a que la película se contemple con indudable interés.

«...Sabotaje»
(TVE-1, 01.20 ★)

• T.O: «Técnica para un sabotaje». 1967. Director: Roberto Bianchi. Intérpretes: Germán Cobos y María Mahor. Esp-Ita. 92 min. Espionaje.

Uno de los muchos subproductos del subgénero de espionaje que surgieron en el cine europeo a partir del éxito cosechado por los primeros títulos de la serie «James Bond». Españoles e italianos se asociaron para ilustrar la historia de una banda de delincuentes que se dedica a sabotear aviones militares. Un agente secreto se encarga de la investigación del caso, contando para ello con la colaboración de un químico, una temperamental mujer y el guardaespaldas de ésta. A título anecdótico, cabe destacar que el saboteador contra quien se enfrenta el protagonista tiene por nombre clave «El Derrengado».

«La ocasión»
(TELE-5, 02.10 ★)

• T.O: «La ocasión». 1978. Director: José Ramón Larraz. Intérpretes: Teresa Gimpera y Javier Escrivá. España. 90 min. Erótica.

Coincidiendo con una mayor tolerancia de la censura, el cine español se llenó de películas que abordaban historias de inequívoca morbosidad, como ésta rubricada por el limitado director José Ramón Larraz sobre un grupo de «hippies» que irrumpe en una mansión burguesa habitada por un matrimonio en crisis. Uno de los ocupantes viola a la señora de la casa, consiguiendo despertar su aletargada sensualidad.

«La isla de los muertos»
(TVE-2, 02.30 ★)

• T.O: «Isle of the dead». 1945. Director: Mark Robson. Intérpretes: Boris Karloff y Ellen Drew. EEUU. 72 min. Terror.

No estuvo dirigida por Jacques Tourneur, pero esta inclasificable obra maestra del género de terror lleva el inconfundible sello de su productor, Val Lewton. La acción se desarrolla en la guerra de los Balcanes, donde un general griego y sus hombres deben enfrentarse a una terrible plaga de peste que asola el lugar. De nuevo, la inquietante y atmosférica puesta en escena del antaño montador de Orson Welles, Mark Robson, se convierte en lo más estimulante de una función en la que, por una vez y sin que sirva de precedente, Boris Karloff no era el villano de la película.

M.C.D. 2018

PROTAGONISTAS

Angel Casas vuelve a la Primera con el debate «Los unos y los otros»

❑ **MADRID**/COLPISA.- El próximo lunes, a las 23,30 horas, TVE-1 estrenará «Los unos y los otros», programa de debate que durante 90 minutos dará la palabra a la sociedad civil para someter a examen los problemas, preocupaciones y apetencias del ciudadano.

El popular Angel Casas es el director-conductor del nuevo espacio, que cuenta con los nombres de Agustín Remesal, ex corresponsal de la televisión pública en París, que ejerce de director adjunto, y el veterano realizador Rafael Galán.

¿Hay que meter en la cárcel a los que defraudan a Hacienda? Con esta pregunta iniciará Casas la emisión de «Los unos y los otros», que en sucesivas ediciones pondrá sobre la mesa el suicido, la utilidad de la Unión Europea, los placeres de la vida y el carnet de conducir puntuable.

«Las personas que estarán en el programa no serán famosas, pero sabrán de qué estamos hablando. En principio, no tendremos a invitados fijos porque no queremos que el programa se convierta en una conversación entre amigos, sino que nos proponemos hacer un debate serio, sin dramatismos ni acritud», explica Casas, que hace mucho hincapié en que él es sólo un periodista.

Localizado en un plató decorado en cálidos tonos –azul y amarillo–, «Los unos y los otros, título elegido por Casas «porque de pequeño me iba la conjunción copulativa, yo quería ser la «y», estar en medio de la confrontación diálectica», se grabará de un tirón dos horas antes de su emisión, «por lo que no habrá tiempo de manipular» e incluirá imágenes, reportajes y testimonios para ilustrar el tema. «Aquí tendrá cabida todo porque es un programa de participación. Además, no está cerrado y se cambiarán ideas, fórmulas y ritmos sobre la marcha», señala el periodista, que estará al frente del espacio hasta el mes de julio, «aunque tenemos muchas posibilidades de volver después del verano».

Angel Casas, periodista... radiofónico

Olivetti Center J.de la MUÑOZA Plaza Alonso Martínez, 7 ¡¡¡GRAN OFERTA DE FOTOCOPIADORAS DESDE 125.000 PTAS. + IVA!!! 20 83 46

● TVE-1

MAÑANA

07.00 Euronews.
07.30 Telediario matinal. Con Enrique Peris.
09.00 La primera respuesta. Con Adelina Castillejo.
10.00 Estrellita mía.
10.45 Por tu salud. Con el Dr. Ignacio Balboa.
11.00 Pasa la vida. Magazine matinal. Con María Teresa Campos.
13.30 El Menú de Karlos Arguiñano.
Puré de ortigas.
Revuelto de ajos tiernos y gambas.
13.55 Noticias.
14.00 Informativo territorial.
14.30 No te rías que es peor.

TARDE

15.00 Telediario - 1. Con Ana Blanco y Matías Prats.
15.30 Alejandra.
16.30 Marielena.
17.20 Sesión de tarde. **«Nacida en el Oeste».** USA, 1961. Dirección: Budd Boetticher Interpretes: Randolph Scott, Virgina Mayo, Karen Steele
18.30 Informativo territorial.
18.40 Sesión de tarde II. **«Mi doble anda suelto».** USA, 1981. Dirección: John Cherry Intérpretes: Jim Varney, Gailard Sarpein, Bárbara Bush
20.30 Corazón, corazón.

NOCHE

21.00 Telediario - 2.
21.27 El Tiempo.
21.35 Cine de estreno. **«Pretty woman»** USA, 1990. Dirección: Garry Marshall. Intérpretes: Richard Gere, Julia Roberts
23.30 Dora, dora.
01.00 Telediario - 3.
01.10 Feria de abril de Sevilla.
01.20 Cine de medianoche. **«La cuarta guerra»** USA, 1989. Dirección: John Frankenheimer. Intérpretes: Roy Scheider, Jurgen Prochnow, Tim Reid.
02.45 Cine de medianoche. **«Técnica para un sabotaje».** España, Italia, 1967. Dirección: Roberto Bianchi. Intérpretes: Germán Cobos, María Mahor.
04.20 Despedida y cierre.

● TVE-2

07.00 El sorprendente Hammer.
07.30 Pinnic. Incluye:
Ultramán.
El pájaro loco.
La Aldea del Arce.
Popeye.
09.10 Los desayunos de Radio-1.
10.00 La aventura del saber.
Agora.
11.30 El superagente 86.
12.00 Tenis. Campeonato Internacional de España Femenino. Cuartos de final desde Barcelona.
14.00 Pinnic. Incluye:
Moomin.
La llamada de los Gnomos.
15.00 Cifras y letras.
15.30 Los esplendores naturales de Europa.
«Paisajes extremos».
16.30 Jara y sedal.
16.55 La isla del tesoro.
«Historia secreta de la CNN», de Hank Whitemore.
17.00 Para nosotros. Incluye:
Delfy y sus amigos.
La familia Tolrkelson
Beetle Juice.
Compañeros de clase.
19.00 Los problemas crecen.
19.30 Oxígeno.
20.00 Rebeldes.
«Perder la virginidad».
20.45 Noticias.
21.00 Lingo.
21.30 Juzgado de guardia.
22.00 Tal cual. Con Angel Casas.
23.30 Doctor en Alaska.
00.30 Serie rosa.
«A los pies de la diosa».
01.00 Cine Club. **«Trenes rigurosamente vigilados».** Checoslovaquia, 1989. Dirección: Jiri Menzel. Intérpretes: Vaclau Neckar, Jitka Bendova, Vladimir Valenta, Josef Somr.
02.30 Cine club II. **«La isla de los muertos».** USA. 1945. 64 min. Dirección: Mark Robson. Intérpretes: Boris Karloff, Ellen Drew, Marc Cramer.

● ANTENA 3

06.45 Noticias. Con José María Carrascal.
07.15 Tras 3 Tris, Buenos días, con Ana Chavarri. Incluye:
Nuevas aventuras de Heman.
Ranma.
Papá piernas largas.
09.30 Pasionaria.
10.15 Santa Bárbara.
11.15 Todo va bien. Con Pepe Navarro.
13.00 El Equipo A.
14.00 Un mundo diferente.
14.30 El príncipe de Bel Air.
15.00 Noticias. Con Olga Viza y José Antonio Gaviria.
15.30 Telecine. **«La madre de la novia».** USA. 1992. 92 Min. Dirección: Charles Correll. Intérpretes: Rue McClanahan, Kristy MNichol.
17.30 Contacto con California.
18.30 Salvados por la campana.
19.00 California Dreams.
19.30 Los vigilantes de la playa.
20.30 Las historias de amor de Isabel Gemio.
21.00 Noticias. Con Pedro Piqueras y María Rey.
21.30 Cine. **«Scissors».** USA. 1990. 101 Min. Dirección: Frank de Felitta. Intérpretes: Sharon Stone, Steve Railsback.
23.30 Cine. **«Patrulla nocturna».** USA. 1980. 82 Min. Dirección: Jackie Kong. Intérpretes: Linda Blair, Pat Paulsen.
01.30 Noticias. Con José María Carrascal.
02.00 Superboxeo. Campeonato del Mundo hispánico de los medios. Juan R. Medina Padilla vs. Enrique Areco.
03.30 Televenta.
05.00 Cine de madrugada. **«Vida privada».** Francia, Italia, 1962. 86 Min. Dirección: Louis Malle. Intérpretes: Brigitte Bardot, Marcello Mastroianni.

● TELE-5

06.30 Entre hoy y mañana.
07.00 La tele es tuya, colega.
Bateadores.
Sonic.
Campeones.
Supergol.
Los pitufos.
09.00 Los periódicos.
09.15 Antonella.
10.05 Micaela.
10.55 Hotel.
«Intimos desconocidos».
11.45 Comer es un placer.
12.00 ¿De qué parte estás?
13.00 Hunter.
«Una noche en la Montaña Pelada».
14.00 La ruleta de la fortuna.
14.30 Veredicto.
15.00 Las noticias. Con Carmen Tomás.
15.30 Déjate querer.
18.20 Toros. Desde la Maestranza de Sevilla, corrida de la Feria de Abril, para los diestros Miguel Báez «Litri», Jesulín de Ubrique y Antonio Borrero «Chamaco», que lidiarán toros de la ganadería de Jandilla.
19.35 Su media naranja.
20.30 Las noticias. Con Luis Mariñas y Marta Novoa.
21.00 Telecupón. En directo, sorteo de la ONCE.
21.10 Historias de la puta mili. «Sargento al borde de un ataque de nervios».
22.00 Cine cinco estrellas. **«El oro de nadie».** USA. 1971. 97 Min. Dirección: Sam Wanamaker. Intérpretes: Yul Brynner, Richard Crenna, Leonard Limoy, Angel del Pozo.
00.05 Contacto con tacto.
00.45 Pressing boxeo especial.
01.30 Entre hoy y mañana. Informativo. Con Miguel Angel Aguilar y M. Angeles Blanco.
02.15 Erotísimo. **«La ocasión».** España, 1978. 85 Min.
03.35 Novedades increíbles.
04.05 Cine de madrugada. **«Brumas de inquietud».** USA. 1958. 98 Min.

● CANAL +

08.05 ABC World News.
08.30 Despierta peque y al loro.
09.52 Redacción. Noticias.
10.00 Cine. **«Viaje a la esperanza».** Suiza, 1990. Dirección: Xavier Koller. Intérpretes: Nur Sürer, Necmettin Cobanoglu, Emin Sivas.
11.49 Cine. **«Paro clínico»** USA. 1991. 98 min. Dirección: Howard Deutch. Intérpretes: Ray Liotta, Kiefer Sutherland, Lea Thompson, Forest Whitaker, John Mahoney.
13.20 Piezas.
13.35 Los 40 principales.
14.00 Redacción. Noticias.
14.05 La Odisea.
14.30 Espías de guante blanco.
15.00 Cine. **«¿Por qué lo llaman amor cuando quieren decir sexo?** España, 1992. Dirección: Manuel Gómez Pereira. Intérpretes: Verónica Forqué, Jorge Sanz, Rosa María Sardá, Fernando Guillén.
16.42 Cine. **«Al filo de la verdad».** Gran Bretaña, 1993. Dirección: Ross Devenish. Intérpretes: Lynn Redgrave, Jack Shepherd, Cyril Niri.
18.43 National Geographic en Canal +. Animales para odiar.
19.35 Dog City.
20.00 Avance. Redacción.
20.05 Los 40 principales.
20.30 Primer plano.
21.00 Primos lejanos.
21.28 Información meteorológica.
21.30 Redacción. Noticias.
21.53 Información deportiva.
22.00 Estreno Canal +. **«1492: La conquista del paraíso».** España, Francia, Gran Bretaña, 1992. Dirección: Ridley Scott. Intérpretes: Gérard Depardieu, Armand Assante, Sigoruney Wesaver, Angela Molina, Fernando Rey, Fernando Guillén Cuervo, Juan Diego Botto, Kevin Dunn.
00.32 Cine. **«Echale la culpa al botones».** USA, 1991.
01.47 Cine X. **«Moana, sólo para hombres».**
02.50 Boxeo. Campeonato del mundo de los pesos pesados. Evander Holyfield vs. Michael Moorer.
06.30 Incidente en Oglala.

DIARIO DE BURGOS NO SE HACE RESPONSABLE DE LOS CAMBIOS QUE A ULTIMA HORA PUEDAN PRODUCIRSE EN LA PROGRAMACION

M.C.D. 2018

AGENDA SEMANAL

Del 22 al 28 de Abril

Por gentileza de: MORENO CASTILLO

COORDINA: MARIA GRIJELMO

VIERNES 22

■ **CONCIERTO DE ORGANO**, a cargo de María del Mar Tejadas. Interpretará composiciones de Antonio de Cabezón, G.F. Haendel o F. Couperin, entre otros.

DONDE: Iglesia de San Lesmes

CUANDO: A las 20,30 horas.

■ **PRESENTACION DE LAS GLOSAS EMILIANENSES Y SILENSES** por Jesús María Jabato, concejal de Cultura del Ayuntamiento.

DONDE: Sala Capitular del Monasterio San Juan

CUANDO: A las 20 horas.

■ **ACTUACION DE «CAMERATA VISTULA»**, conjunto de música de cámara del Teatro Nowy de Varsovia. Interpretarán composiciones de Boccherini, Mozart y Malecki en la primera parte, y de Rossini, Noskowski y Moss en la segunda.

Miembros del grupo «Camerata Vistula»

DONDE: Salón Teatro del Círculo, en la calle Concepción, 17

CUANDO: A las 20,15 horas.

■ **BALLET SCHEREZADE.** Actuación a cargo de los alumnos de la Academia de Ballet para celebrar el Día Internacional de la Danza.

DONDE: Teatro de la Caja Municipal, en General Vigón, 3

CUANDO: A las 20 horas.

■ **CONFERENCIA «PSICOLOGIA HUMANISTICA Y TERAPIA GESTÁLTICA».** Será impartida por el doctor Celedonio Castanedo, psicoterapeuta gestalt del Instituto Gestalt de Cleveland (EE UU)

DONDE: Salón de Actos de la Caja del Círculo, en Plaza España.

CUANDO: A las 20 horas.

■ **ACTUACION DE LA ESCUELA DE DANZAS JUSTO DEL RIO**

DONDE: Auditorio de la Caja del Círculo, en Julio Sáez de la Hoya.

CUANDO: A las 19 horas.

■ **ACTUACION DE «VARADERO BAND»**

DONDE: Pub Varadero, en la calle del Morco.

CUANDO: A las 24 horas.

■ **FESTIVAL DE VARIEDADES** con humoristas, vedettes y cantantes. La entrada es de 100 pesetas.

DONDE: Teatro Casa de Cultura de Gamonal.

CUANDO: En sesiones de 20 horas y 22 horas.

■ **TEATRO «LA VENGANZA DE LA PETRA» DE CARLOS ARNICHES**, puesta en escena por el grupo «Encaje» y organizada por la Sociedad «Santa María la Mayor» con motivo de su XXIII aniversario. Entrada libre.

DONDE: Locales del Club de las Calzadas (Jubilados).

CUANDO: a las 19,30 horas.

■ **PRESENTACION DEL LIBRO «DIOS, HORIZONTE DEL HOMBRE»**, del profesor Juan de S. Lucas Hernández, editado por la Biblioteca de Autores Cristianos y la Facultad de Teología.

DONDE: Aula Magna de la Facultad de Teología, en la calle Martínez del Campo, 10.

CUANDO: A las 20 horas.

■ **CONFERENCIA «CRISIS ESTRUCTURAL DE LA ECONOMÍA DE CASTILLA Y LEÓN»**, impartida por Ramiro García Fernández, profesor de la Facultad de Economía de Valladolid, dentro de las III Jornadas sobre Nacionalismo Castellano.

DONDE: Salón de Actos de la Casa de Cultura, en la Plaza de San Juan.

CUANDO: A las 20,15 horas.

El arte figurativo en torno a Lorenzana

Un total de 88 obras de 18 artistas españoles componen la Colección

❑ Un total de 88 obras con un denominador común, la pintura figurativa, se darán cita a partir de hoy y hasta el 26 de junio en el Centro Cultural de la Casa del Cordón. Los cuadros pertenecen a la colección privada de Lorenzana y representan lo más característico del realismo figurativo español de la segunda mitad de siglo.

La muestra reúne obras de 18 artistas que representan las diversas etapas plásticas que configuran el arte figurativo en nuestro país. La Colección Lorenzana configura sus fondos en torno a las tres corrientes fundamentales de la Figuración española, que comienza con la «Escuela de Madrid», continúa con el Realismo Fantástico y llega hasta el «Nuevo Realismo o Hiperrealismo».

La primera tendencia, la «Escuela de Madrid» está integrada por Joaquín Vaquero Palacios, Francisco San José, Alvaro Delgado, Luis García Ochoa, Menchu Gal y Joaquín Vaquero Turcios. Por su parte, la corriente de figuración fantástica acoge obras de José Jardiel, José Hernández, Matías Quetglas, y José Viera. El llamado Nuevo Realismo o Hiperrealismo, última corriente cronológicamente hablando, está representado en artistas como Eduardo Naranjo, Gustavo Isoe, Roberto González Fernández, Fernando Rodrigo y Carlos Sierra.

La exposición también reúne piezas de creadores como Joan Bennassar, Gabriel Villalba y Guillermo Pérez Villalta, que ponen de manifiesto la presencia en la muestra de diferentes propuestas actuales y el criterio aperturista que caracteriza a la Colección Lorenzana.

Algunos artistas presentes en la exposición, como José Hernández, Matías Quetglás, Fernando Rodrigo o Roberto Fernández González, ya han expuesto anteriormente en la capital burgalesa. José Hernández expuso su obra en la Casa del Cordón a mediados del 91. El resto de autores lo hicieron en 1992 dentro de la muestra «Tierra de Nadie».

Matías Quetglás. Desnudo con abanico. 1989

SABADO 23

■ **TEATRO «LA VERDAD ESTÁ EN INGLÉS»**, de Rafael Ponce, puesta en escena por la compañía «Esteve y Ponce»

DONDE: Gran Teatro, en la calle Vitoria.

CUANDO: A las 20,15 horas.

■ **CONFERENCIA «PALOMA GÓMEZ BORRERO, PERIODISTA Y VIAJERA UNIVERSAL»**, a cargo de la popular la periodista invitada por el Club de Viajes de Radio Popular.

DONDE: Salón de la Caja del Círculo, en Julio Sáez de la Hoya.

CUANDO: A las 20 horas.

■ **FESTIVAL DE NIÑOS**, organizado por la Delegación de Misiones.

DONDE: Salón de la Caja del Círculo, en la calle Concepción, 17.

CUANDO: A las 16, 30 horas.

LUNES 25

■ **CONFERENCIA «SEGURIDAD EN EL CONSUMO Y MANIPULACION DE ALIMENTOS»** por José Antonio Miranda, jefe de sección de Higiene de los alimentos.

Integrantes del ballet «Elena Munguía».

DONDE: Salón de la Caja Municipal, en Santo Domingo.

CUANDO: A las 17 horas.

■ **ACTUACION DE DANZAS «BALLET ELENA MUNGUÍA»**, organizado por la Sociedad «Santa María la Mayor» con motivo de su XXIII aniversario. Invitaciones en la Sociedad.

DONDE: Salón Teatro de la Caja Municipal en Avenida General Vigón, 3.

CUANDO: A las 20 horas.

■ **DEMOSTRACION DE SAT.** Exposición y demostración de Servicios avanzados de telecomunicaciones dirigido a los empresarios de las regiones objetivo 1 del Fondo Europeo de Desarrollo Regional.

DONDE: Autobús expositor situado en el Paseo del Espolón.

CUANDO: De 10 a 14 horas y de 17 a 21 horas.

■ **CONFERENCIA «SEXO Y VIOLENCIA EN LOS MEDIOS DE COMUNICACIÓN»** por Alfonso Salgado y Francisco Jesús Lesmes (periodistas) y Luis Chavarino Carmona, terapeuta y A.T.S.

DONDE: Salón de la Caja del Círculo, en Plaza España.

CUANDO: A las 20,15 horas.

MARTES 26

■ **CINE CLUB UNIVERSITARIO** proyecta «El viaje a ninguna parte» de Fernando Fernán Gómez. Las entradas se recogen en Librería «Espolón», Bar del CUI y bar «Dólar» al precio de 300 pesetas.

DONDE: Salón Teatro de la Caja Municipal, en General Vigón, 3

CUANDO: A las 20,15 horas.

■ **DEMOSTRACION DE SAT.** Exposición de servicios avanzados de Telecomunicaciones.

DONDE: Autobús expositor situado en el Paseo del Espolón.

CUANDO: De 10 a 14 horas y de 17 a 21 horas.

■ **CONFERENCIA «LA FAMILIA COMO AGENTE DE CAMBIO SOCIAL»**, por José Lastra Barrio, director de colegio; Manuel Castillo Zatón y Mª Carmen Escudero.

DONDE: Salón de la Caja del Círculo, en Plaza España.

CUANDO: A las 20,15 horas.

■ **CONFERENCIA «LAS OPCIONES UNIVERSITARIAS EN BURGOS»**, impartida por José María Leal, decano de la facultad de Químicas de Burgos y por Antonio Alvarez Tejedor, profesor de la Facultad de Letras de Burgos.

DONDE: Salón de actos del Instituto «López de Mendoza»

CUANDO: A las 20 horas.

M.C.D. 2018

MIERCOLES 27

■ **CONFERENCIA «CRISIS ECONOMICA, PARO, DROGA Y SIDA»**, por Javier Fernández, de Cáritas; Isidoro Martín, sicólogo; y Juan Francisco Lorenzo, médico.

DONDE: Salón de la Caja del Círculo, en Plaza España.

CUANDO: A las 20,15 horas.

JUEVES 28

■ **PRESENTACION DEL CARTEL DE ENINCI Y PROYECCION DE «BELLE EPOQUE».** El Encuentro Internacional de Cine presenta el cartel de su XXIII edición, obra de Eugenio Rincón. Seguidamente se proyectará «Belle Epoque». Entradas a 500 pesetas. Información en el Tfno. 20 19 29.

DONDE: Gran Teatro.

CUANDO: Presentación y primera sesión de cine, a las 20 horas. Segunda sesión, a las 23 horas.

■ **FESTIVAL DE JUBILADOS**. Participan la Peña Santa María la Mayor y el Club de Jubilados de las Calzadas. Entrada libre.

DONDE: Club de Jubilados de la Caja Municipal.

CUANDO: A las 18 horas.

■ **FILMO VAN GOLEM** proyecta, en versión original subtitulada, «Orlando» (1993) de Sally Potter. Mejor Película en el Festival de Sitges 93.

DONDE: Cines Van Golem.

CUANDO: A las 22,30 horas.

■ **CONFERENCIA «LA FAMILIA, DERECHO A LA VIDA»**, por Luis de Pablo, de Orientación Familiar; José María Movilla, médico; y Sebastián García, ginecólogo.

DONDE: Salón de la Caja del Círculo, en Plaza España.

CUANDO: A las 20,15 horas.

■ **RECITAL DE PIANO**, a cargo de Erik Sanz y Diego Gorostiza.

DONDE: En el Café Piano, calle Vitoria, 54 (Frente Hacienda).

CUANDO: A las 23 horas.

■ **ACTUACION DE LA ORQUESTA «VARADERO BAND»**

DONDE: Pub Varadero, en la calle del Morco (Bernardas)

CUANDO: A las 24 horas.

■ **ANIVERSARIO DE BURGOS OCASION Y ACTUACION DEL GRUPO «FOOL MOON».**

DONDE: Pub «El Museo» (frente a las Huelgas)

CUANDO: A partir de las 23 horas.

❑ La «Agenda Semanal» pretende recoger cada viernes las actividades previstas en la capital a lo largo de los siete días sucesivos. Cualquier acto público de carácter general tendrá cabida en estas páginas si llega a nuestra redacción antes del jueves.

De otro lado, la «Agenda Semanal» de Burgos no se hace responsable de los cambios que se puedan producir en la programación con posterioridad al cierre de esta edición.

LIBROS

«El puño de Dios» y la ambición de Saddam Hussein

La última novela de Forsyth, el libro más leído por los burgaleses en abril

❑ Frederick Forsyth se sumerge de lleno en uno de sus ambientes preferidos en su novela «El puño de Dios»: un tema militar y de alto espionaje en torno a la guerra del Golfo. El escritor describe minuciosamente desde la planificación estratégica de Saddam Hussein hasta los entretelones políticos de los aliados, desde las arriesgadas misiones de comandos especiales tras las líneas iraquíes hasta el turbio entramado clandestino del tráfico de armas. La historia gira en torno a una terrible arma secreta que obra en poder del ejército iraquí y cuyo uso puede deparar una estrepitosa derrota de las fuerzas aliadas.

El ránking de novelas más vendidas durante este mes, según fuentes de la Asociación de Libreros, se completa con las novelas «Caballeros de Fortuna», de Luis Landero, tercera en ventas el mes pasado, «Escenas de cine mudo» del leonés Julio Llamazares e «Hijos del Grial», de Peter Berling, que ocupó el cuarto puesto en marzo.

La obra del pacense Luis Landero reconstruye un suceso en el que cinco destinos privados se van poco a poco entrelazando hasta convertirse en uno solo, colectivo. Esteban descubrirá el fascinante mundo del dinero; Luciano descubre un amor imposible que sólo encontrará descanso en su plenitud; Belmiro se topa con la irracionalidad de las pasiones y Don Julio quiere convertirse en líder político. Amalia, el último personaje, se debate entre el amor transgresor y el afecto sereno que le ofrece un hombre otoñal.

Julio Llamazares cuenta en su última novela «Escenas de cine mudo», la infancia del narrador en una remota aldea minera leonesa, y la vida cotidiana en esta localidad que el narrador denomina «este montón de colmenas llenas de hombres anónimos».

Finalmente, «Los hijos del Grial» es una novela histórica ambientada en el siglo XIII, que abarca desde una Sicilia bajo el dominio de Federico II a la Europa del Sacro Imperio en donde se cruzan en la guerra y en la paz la Iglesia, el emperador, los caballeros templarios y la secta de los asesinos.

EXPOSICIONES

❑ **FOTOS DEL ARTE DEL SIGLO XV.** La exposición «De Reyes y Mecenas», organizada por la Junta de Castilla y León, presenta fotografías del arte europeo de finales del siglo XV y comienzos del siglo XVI.

DONDE: En el Museo Provincial, en la calle calera, 25.

CUANDO: Hasta el 30 de abril.

HORARIO: De martes a viernes, de 10 a 14 horas y de 17 a 19 horas. Sábados y domingos, de 10 a 14 horas. Lunes, cerrado.

–PINTURAS DE TEO GONZÁLEZ.

DONDE: Sala de Exposiciones de la Caja Rural, en Plaza España.

CUANDO: Hasta el 30 de abril.

HORARIO: Laborables de 8 a 15 horas. Sábados de 8 a 13,30 horas.

–OLEOS DE MIGUEL ANGEL OYARBIDE

DONDE: Sala de Exposiciones de la Caja de Ahorros del Círculo, en la calle Plaza de España, 3

CUANDO: Del 8 al 22 de abril. Inauguración el día 8, a las 19,30 horas.

HORARIO: De 19,30 a 21 horas, días laborables. Los sábados, de 19 a 21 horas y de 12 a 2 los festivos.

–EXPOSICION CONJUNTA DE LOS HERMANOS GONZÁLEZ MATA. María expone cuadros realizados en plumilla, y Carlos presenta cuadros de arte abstracto.

DONDE: Aula San Pablo, en la calle San Pablo, 12

CUANDO: Del 21 de abril al 1 de mayo.

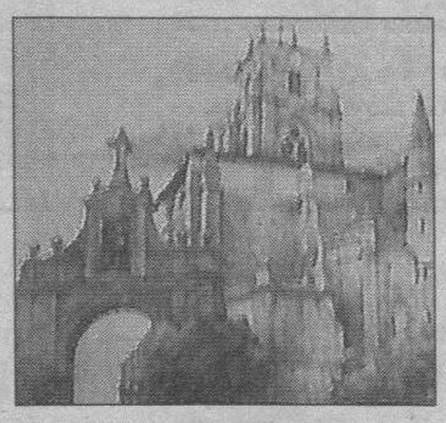

HORARIO: Laborables, de 18 a 21 horas. Festivos, de 12 a 14 horas.

–PINTURAS DE TEO GONZALEZ

DONDE: Sala de Exposiciones de la Caja Rural, en Plaza España s/n.

CUANDO: Hasta el 30 de abril.

HORARIO: Laborables, de 8 a 15 horas. Sábados, de 8 a 13,30.

–OBRA ESCULTORICA DE PABLO BARBADILLO. La exposición recoge la obra antológica del artista

DONDE: Consulado del Mar, en el Paseo del Espolon.

CUANDO: Hasta el 26 de abril

HORARIO: de 19 a 21 horas días laborables. Sábados y festivos, de 12 a 14.

–PINTURAS DE CHARO PRADAS, una aragonesa de nacimiento afincada en Barcelona, que expone una colección de pinturas abstractas donde predomina el dibujo circular y geométrico y la mezcla de colores vivos.

DONDE: Sala Espacio de Caja Burgos, en la Avenida de General Sanjurjo, s/n

CUANDO: del 24 de marzo hasta el 30 de abril

HORARIO: laborables de 12 a 14 horas y de 19 a 21 horas.

–FOTOS SOBRE «EL MERCADO MEDIEVAL»

DONDE: Pub «Close To Me», en la calle Llana de Afuera

CUANDO: Marzo y abril, a partir de las 19 horas.

–OLEOS Y GRABADOS DE MAITE DE LA PARTE, realizados en su mayor parte en técnica mixta sobre lienzo y aguafuerte con aguatinta. Ha sido finalista en el VIII y IX Concurso Nacional de Pintura «Ciudad de Burgos»

DONDE: Monasterio San Juan, en la Plaza San Juan.

CUANDO: Hasta el 30 de abril.

HORARIO: De 11 a 14 horas y de 17 a 20 horas.

–PINTURAS DE MARIA ANTONIA BALBAS.

DONDE: BAR «MARMEDI», en la calle La Puebla, 16.

CUANDO: Hasta el 30 de abril.

HORARIO: A partir de las 19 horas.

–CERÁMICAS DE GUADALUPE OSCAR.

DONDE: Sala de la Caja de Ahorros Municipal de Gamonal, en la calle Vitoria, 182.

CUANDO: Del 28 de abril al 25 de mayo.

Vacaciones Gratis !!!

Si su compra supera las 50.000 ptas.

★ REGALO DIRECTO ★

Le regalamos la estancia para 2 personas durante una semana en Apartamento de Lujo en la Costa del Sol

MORENO CASTILLO

BURGOS
Vitoria, 200 ☎ 22 99 30
Madrid, 21 ☎ 26 11 45

BRIVIESCA
Sta. María Encimera, 13
☎ 59 10 01

M.C.D. 2018

Diario de Burgos

EDITA: DIARIO DE BURGOS, S.A. • REDACCION, ADMINISTRACION Y TALLERES: SAN PEDRO DE CARDENA, 34 • 09002 BURGOS • Telfs.: 267280 (REDACCION) 268375 (ADMINISTRACION) • FAX: 268003 y 277219 • APDO. DE CORREOS, 46 •DEPOSITO LEGAL: BU-5-1958

MUSEO • Si las instituciones burgalesas así lo quieren, Arrimadas está dispuesto a que su museo de arte africano, el que tiene en la localidad burgalesa de Fresneña, pueda catalogarse dentro de las maravillas de la provincia.

JESUS ARRIMADAS

Un experto en arte africano que lleva a Burgos en su corazón

❑ **CHELIS**/BILBAO.- Nace en Avila, trasladándose poco después a Oviedo, «allí estoy hasta los cinco años, ya que mi padre es trasladado a Miranda, donde permanecemos otros nueve años».

De Miranda pasa a Medina de Pomar, «yo diría que Medina lo es todo para mí, allí estuve hasta los veinte años, mi padre fue capitán de la Guardia Civil y procurador de los Tribunales y cuando pasó a la situación B, le nombraron alcalde». Era la época en la que la villa de los Velasco comenzaba a surgir turísticamente, «sí, así es, mi padre comenzó Medinabella, y hoy podemos ver una calle con su nombre. Mi padre y mi hermano están allí enterrados, y mi madre y otro hermano viven en Medina».

Jesús Arrimadas es el director de la Escuela de Idiomas de Guecho, y pasa por ser una de las personas que más sabe del arte africano, poseyendo una colección difícil de superar, «todo empezó porque estando de lector en Francia, fui enviado a Costa de Marfil, siendo el primer profesor de español que llegó a aquella zona. Allí aprendí a conocer la cultura africana, y quedé fascinado hasta el punto de que tengo una tesis, que espero acabar cuando me jubile. Al mismo tiempo comencé a adquirir objetos de arte que hoy tengo diseminados entre mi casa de Algorta y en Fresneña, donde pienso poner un museo».

La máscara africana como expresión del sentimiento cultural y religioso de un pueblo, que no sólo comprende Costa de Marfil, sino que abarca todo el Suroeste de Africa, es un tema al que Arrimadas ha dedicado media vida, «es un mundo apasionante, podemos decir que muchos de los objetos que poseo corresponden al arte bamún. Todos los fetiches van unidos a la idiosincrasia de cada pueblo, desde el nacimiento hasta la muerte. Como nosotros veneramos a nuestros santos, ellos veneran esas estatuillas y sus máscaras».

Muchos de los objetos que posee, alguno de ellos único en su género, «fueron adquiridos en Francia y pertenecieron a un ministro africano que los envió a principios de siglo al país galo», llamando poderosamente la atención las cualidades de la madera. De toda su colección, que se la han querido adquirir en múltiples ocasiones, sobresale un tablero de ajedrez, cuyas figuras talladas en marfil, representan chozas y otros aspectos de la vida africana.

CHELIS

Jesús Arrimadas es el director de la Escuela de Idiomas de Guecho.

PLAZA MAYOR

En la cuneta

MONTSERRAT GOMEZ

MANUEL Aparicio es maestro. Uno de los que trabajan en la escuela pública de Covarrubias. Vive en Burgos y, a diario, va y viene del pueblo a la ciudad.

Isaac Ayala es sacerdote. Es el cura de Buniel, Estépar, Medinilla de la Dehesa y Vilviestre de Muñó. De mañana se pone al volante y recorre los pueblos. Después viene a Burgos. Así todos los días de todas las semanas.

Montserrat Miguel es médico. Desde hace unos meses está en Iglesias. Antes, ejerció en Barrio de Bricia. Ella, que eligió, su profesión también ha escogido conducir para trasladarse de mañana a los pueblos, a veces con nieve y frío. Por la tarde regresa a Burgos, donde la espera su familia.

Isaac, Manolo y Montserrat son sólo tres nombres, son sólo tres ejemplos de miles: maestros, curas, médicos, bomberos, jueces...

En la provincia hay muchos Isaac, Manolo o Montserrat que recorren cada día caminos y carreteras.

Francisco Javier Rodríguez González era médico. Hasta el miércoles. Ese día, por la tarde, iba de Lences a Briviesca para hacer una guardia en el centro de salud. Se quedó en la cuneta. Tenía 38 años. El coche que conducía derrapó por la lluvia.

A todos los Isaac, Montserrat o Manolos. Porque su trabajo es necesario, que no se queden nunca en la cuneta.

MESA MADERO

M.C.D. 2018