Diario de Burgos

Miércoles, 21 de Abril de 1993

FUNDADO EL 1.º DE ABRIL DE 1891

MEDALLAS DE ORO DE LA CIUDAD Y PROVINCIA

Núm. 31.656 • 100 Ptas.

Barbero no ha podido decidir sobre «Filesa» al disolverse las Cortes

El presidente González asegura que se enteró de este escándalo por la Prensa

☐ El instructor del «caso Filesa», Marino Barbero Santos, recordó ayer a la Sala Segunda del Tribunal Supremo que no ha inculpado de ningún presunto delito al parlamentario autonómico socialista José María Sala, ya que hasta el pasado 8 de abril gozó de inmunidad personal por su condición de senador.

Esta ha sido la respuesta del magistrado Barbero a la sección encargada de la causa, que el pasado viernes solicitó al instructor del «Caso Filesa» que comunicara «inmediatamente» si en alguna ocasión ha adoptado medidas cautelares contra el parlamentario autonómico catalán.

En su contestación, el magistrado Barbero deja claro que este hecho no puede interpretarse como una no inculpación del dirigente socialista catalán. El instructor pensaba decidir sobre la existencia o no de indicios racionales de criminalidad en su conducta en cuanto los peritos hubiesen ratificado su informe, las partes personadas hubiesen expresado su opinión sobre el mismo y tras estudiar los más de ocho mil folios que componen la causa.

Por otra parte el presidente del Gobierno y secretario del PSOE, Felipe González, declaro ayer a Radio Nacional que se enteró por la Prensa del «Caso Filesa» y que si pudiera «borraría» dicho asunto porque «ha hecho muchísimo daño al partido socialista».

PAGINA 22

HOY EN DB

5 El Ayuntamiento expedienta a 5 bomberos por los incidentes del lunes

7 Matilde Fernández inaugura el lunes los nuevos centros del Inserso

12 Las Sociedades de Garantía, última oportunidad para Valca

Dos trabajadores sufren graves quemaduras en un accidente

☐ Un grave accidente laboral se produjo ayer en la factoría Interbón de esta ciudad. Dos operarios pertenecientes a dos empresas subcontratadas para reparar una máquina en la citada fábrica resultaron con heridas de carácter grave. El suceso se produjo por un fogonazo de la máquina, sin que se sepan las causas del accidente.

Los heridos son José María Ramírez Angulo, de 44 años, que padece quemaduras de tercer grado en el cincuenta y siete por ciento de su cuerpo, por lo que fue trasladado al Hospital de Cruces. A última hora de la tarde su estado era muy grave.

El otro operario es Antonio Oliveras que se encuentra internado en el Hospital «General Yagüe» que presenta quemaduras en las manos y en la cara.

PAGINA 10

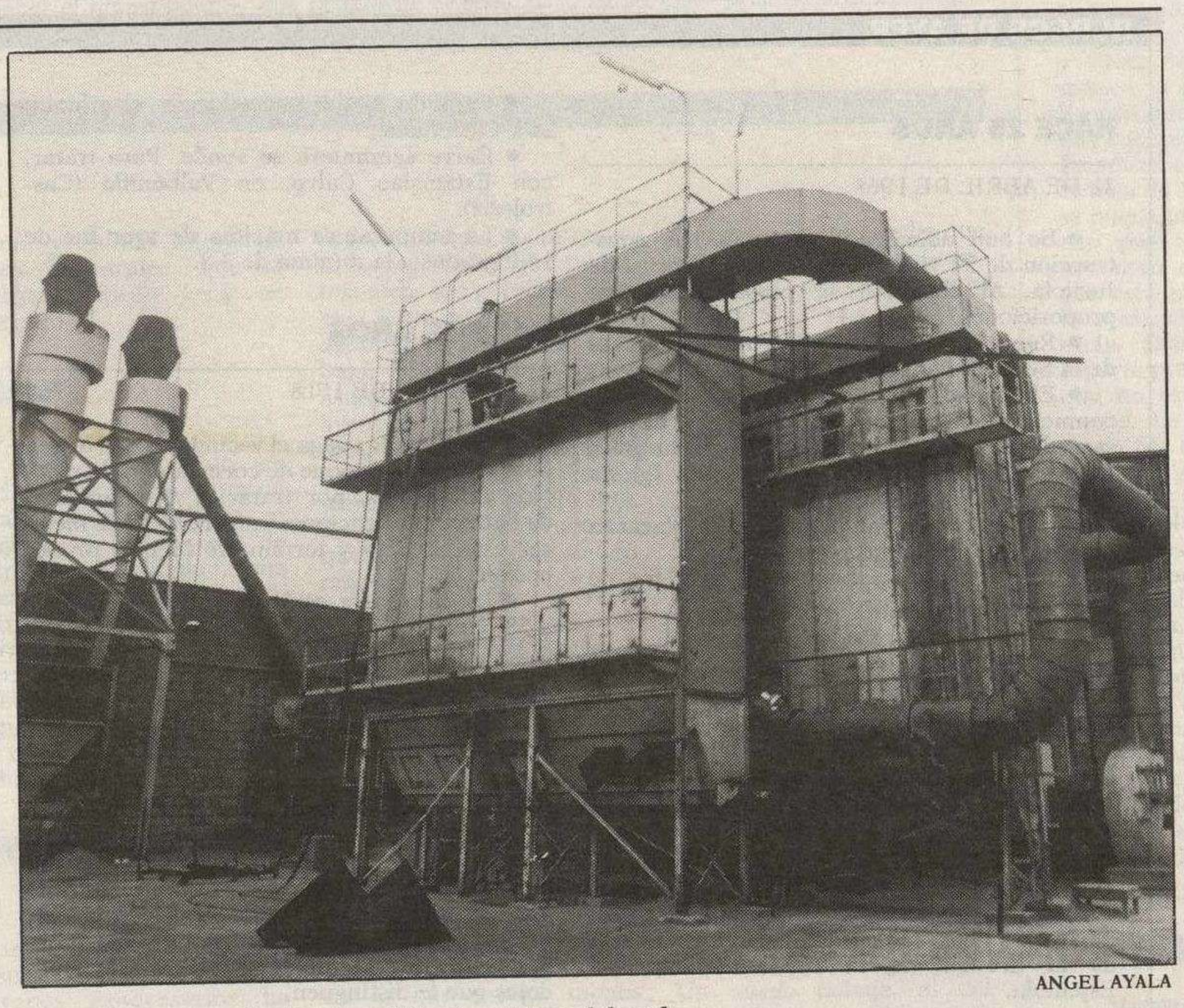

ANGEL AYALA

Esta es la máquina donde se produjo el accidente laboral.

Suplemento MOTOR

Todos los miércoles con DB

Mil estudiantes visitarán Burgos con motivo del «Día del Libro»

☐ Burgos recibirá mañana, víspera del día 23 de Abril, dedicado al libro a más de mil estudiantes provenientes de toda España.

Esta experiencia se vivirá a través del programa previsto en el que alumnos del Instituto «Diego Porcelos» acompañados de profesores y escritores transmitirán a estudiantes de otras ciudades la belleza histórica y artística de la ciudad.

Burgos es la quinta ciudad en acoger esa experiencia que ha promovido la Asociación del Libro Infantil y Juvenil que estableció los primeros contactos con el Instituto que lleva el nombre del fundador de Burgos.

PAGINA 7

El presidente Clinton culpa a Koresh de la tragedia del rancho Waco

Asume su responsabilidad y no aceptará la dimisión de la Fiscal General

☐ El presidente de Estados Unidos, Bill Clinton, culpó ayer al líder de la secta de los «davidianos», David Koresh, de la tragedia del rancho Waco (Texas), y anunció el inicio de una investigación sobre lo ocurrido.

David Koresh es «responsable de su propia destrucción, la muerte de los niños y de las otras personas» que estaban en el interior del rancho que quedó destruido el pasado lunes por un «horrible incendio», como lo calificó el presidente norteamericano.

Bill Clinton dijo que la Oficina Federal de Investigación (FBI) hizo un «esfuerzo razonable» para acabar con la crisis de cincuenta y un días y dijo que el líder de la secta, David Koresh, era una individuo «peligroso, irracional y, probablemente, demente».

El presidente norteamericano asumió «toda la responsabilidad» por la tragedia del rancho Waco y expresó, en una rueda de prensa en la Casa Blanca, su estima a la Fiscal General, Janet Reno, y al Departamento de Justicia y a la Policía.

No aceptará la dimisión que ha presentado pues la sigue apoyando al cien por cien.

PAGINA 36

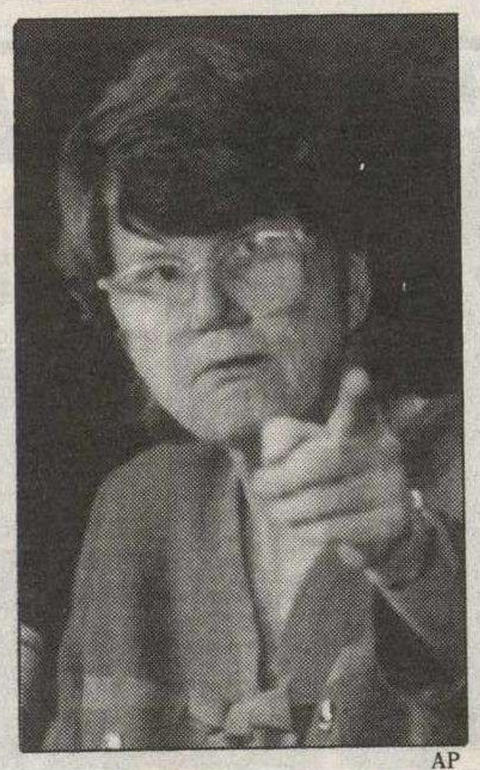

AP

Janet Reno. Fiscal General de Estados Unidos.

VOTA AL MEJOR PASTELERO

Página 5

M.C.D. 2018

FIRMA INVITADA

Incomunicación

CUALQUIER observador de la vida cotidiana habrá podido apreciar la enorme proliferación de auriculares que conectados a un aparato de radio o radiocassette portan en la actualidad jóvenes y no tan jóvenes, de tal forma que ver a personas caminando por la calle escuchando la música o la radio procedente de estos aparatos es en estos días una imagen cada vez más habitual.

Estudios recientes sobre la realidad española revelan por otra parte que uno de cada tres hogares españoles dispone de dos o más televisores, lo que además de permitir ver la televisión en distintos compartimentos de la casa ofrece la posibilidad de que cada miembro de la misma pueda ver en su propio aposento el programa que realmente desee.

Esta práctica cada vez más frecuente de abstraerse del entorno, incluso del más próximo, para escuchar la radio o ver la televisión, a la vez que atenta contra la propia salud tanto física como psíquicamente al originar lo que los expertos conocen como «sordera del ocio» o «adicción electrónica» está de algún modo conmoviendo los cimientos de las ya de por sí difíciles relaciones interpersonales, como las que se dan en una sociedad cada día más urbana y menos rural, al levantar muros de incomunicación o aislamiento no sólo social sino también familiar.

JESUS BERZOSA

Se hace pues necesario mantener siempre abiertas vías de comunicación interpersonales, ya que de persistir en estos hábitos es posible que un día lleguemos a desinteresarnos del mundo que nos rodea, de manera que concentrando la atención exclusivamente en nuestra intimidad acabemos en un puro y simple autismo colectivo.

PERSONAS

DAVID KORESH, líder de los davidianos, sorprendió a las autoridades federales norteamericanas con el suicidio colectivo, donde llevaban 51 días atrincherados. Koresh, de 33 años, autodenominado «Jesucristo, el Mesías», cumplió al pie de la letra sus amenazas de que cualquier acción de fuerza sería considerada como la señal para que la profecía del libro de la Revelación se hiciese realidad. Ahora la misión más importante para las autoridades federales es comenzar los trabajos de investigación sobre las ruinas de lo que un día fue el paraíso privado de Koresh y tratar de identificar los cadáveres calcinados de 87 personas, entre ellos 17 niños, víctimas inocentes del fanatismo religioso.

ELDUAYEN estaba desmoralizado en la noche del sábado. Un minuto antes de terminar, ya prácticamente en el descuento, encajaba el gol del empate de los bilbaínos. Los aplausos sonaron en todo Burgos cuando el equipo de Sánchez metió el gol. Era al final la victoria, pero poco dura la alegría en casa de los pobres. Como consecuencia son escasas las posibilidades de salvación. Si hay todavía alguna, el equipo tratará de aprovecharla. Han cambiado muchas cosas.

SABINO FERNANDEZ CAMPO, ex jefe de la Casa del Rey ha hecho unas declaraciones de elogio de la valentía de algunos miembros del Ejército español al pedir un rearme moral para España. Afirma que le preocupa que haya en nuestro país solo el interés por hacer dinero con rapidez.

DULCE MARIA LOYNAZ, poeta cubana, de 91 años, recibirá el viernes próximo de manos de S.M. el Rey el Premio Cervantes de las Letras. Se encuentra muy a gusto en España, aunque ha tenido que hacer un gran esfuerzo para viajar a su edad. Las primeras palabras han sido para el recuerdo de los poetas españoles muertos, entre ellos su gran amigo, Federico García Lorca.

FERNANDO REY dijo anoche que este año Galicia está de actualidad y que con el Año Xacobeo «todos los caminos llevan a Galicia», tras recibir de manos del presidente de Unión Fenosa, Julián Trincado, el título de «Gallego del Año» concedido por el Club de Periodistas Gallegos en Madrid.

Fernando Rey recordó el pasado verano cuando, después de muchos años, volvió a Galicia y alquiló un pequeño chalé cerca de La Coruña: «allí -dijo- pude recordar de nuevo los paseos de la ciudad, su aire y su colorido, porque, a pesar de que los gallegos son bastante dados a faltar de su tierra, siempre la añoran».

En el transcurso del acto, el presidente de la Xunta de Galicia, Manuel Fraga, hizo entrega al homenajeado de una cerámica de Sargadelos.

BURGOS DE AYER

HACE 25 AÑOS

21 DE ABRIL DE 1968

- Se han adjudicado las obras de construcción de 24 viviendas para funcionarios de Justicia. Al concurso se presentaron siete proposiciones.
- Regresó de Argelia el grupo de danzas de la Sección Femenina.
- El músico burgalés Julián García Blanco conmemorará en San Gil sus bodas de oro sacerdotales. Intervendrán el Orfeón Burgalés y la Capilla de Música de la Santa Iglesia Catedral de Valladolid.
- El Burgos, a Pamplona. Se desplazarán numerosos aficionados para animarlo.
- La temperatura máxima de ayer fue de 22,4 grados y la mínima de 8,0.

HACE 50 AÑOS

21 DE ABRIL DE 1943

- El domingo habrá fútbol en Burgos. La Gimnástica jugará contra el equipo reserva de la Real Sociedad.
- La Jefatura de Deportes de la Obra Sindical «Educación y Descanso» organiza la carrera «Subida a los Cubos», reservada a productores sindicados que no estén en posesión de la licencia de la Unión Velocipédica Española.
- Cándido Ayala, vencedor en el circuito Isla–Castellana.
- Carro seminuevo se vende. Para tratar, con Estanislao Calvo, en Valbonilla (Castrojeriz).
- La temperatura máxima de ayer fue de 14,0 grados y la mínima de 3,8.

HACE 75 AÑOS

21 DE ABRIL DE 1918

- La Alcaldía ruega el vecindario que acuda puntualmente al toque de corneta para la recogida de basuras, por tratar el Ayuntamiento de hacer modificaciones con el objeto de mejorar este servicio y terminarlo lo más pronto posible.
- La cebada se está vendiendo en Burgos a 58 reales los 32 kilos.

HACE 100 AÑOS

21 DE ABRIL DE 1893

- Con motivo de ser hoy los días del coronel del Regimiento de San Marcial, fue obsequiado anoche con una brillante serenata por parte de los individuos del Cuerpo, recibiendo además dicho señor inequívocas pruebas de la simpatía que tan justamente ha sabido conquistarse por su amable trato y relevantes dotes que le distinguen.

AGENDA

- Jornadas de Ecología del Grupo AREPA. A las 8 de la tarde, en el Salón de Actos de la Caja de Ahorros Municipal (plaza Sto. Domingo de Guzmán), conferencia-audiovisual a cargo de Javier Rubio Jáñez, sobre «Las especies amenazadas».
- Semana del Pastelero. A las 18 horas, Demostración de Pastelería sobre el pastel pequeño, en los salones del Hotel Almirante Bonifaz.
- Cine Club de la Caja de Ahorros Municipal. A las 8,30, en el Salón Teatro (General Vigón), proyección de la película «La costilla de Adan».
- Ultimo día de las Jornadas de Urbanismo y Derecho Notariado.
- Mujeres de Acción Católica. A las 5,15 de la tarde, en la capilla del Santo Cristo de la Catedral, retiro mensual dirigido por Nazario López Revilla.

SUBASTA

LA JUNTA DE DELEGADOS DEL POLIGONO G-3 acordó la subasta pública de la parcela E-38-B, para la construcción de 14 viviendas, con volumen de 6.925 m3., propiedad de la JUNTA DE COMPENSACION DEL POLIGONO G-3

Las ofertas se presentarán en sobre cerrado, en la Notaria de D. JUAN M. DE PALACIOS GIL DE ANTUÑANO, sita en C/ Vitoria, 21-1° Izq. y de acuerdo con los pliegos confeccionados al efecto, que se encuentran a disposición de los interesados en la oficina de Asesoría Hermosilla, S. A. sita en la Avda. Gral. Yagüe, 17-1°.

La presentación de las ofertas se podrá efectuar hasta las diez horas del día 5 de Mayo de 1993.

El Presidente de la Junta de Compensación G-3
Fdo: Jesús González Alonso.

La publicidad de
Diario de Burgos
deja huella en cualquier sitio
de Burgos y su provincia
Anúnciate en tu Diario

M.C.D. 2018

RETINA

LORENZO MATIAS

PUENTE ROMANO, PERO MENOS.— Este era el puente romano sobre el río Mataviejas, con una bella imagen de la iglesia de Santibáñez del Val al fondo. Estaba totalmente destrozado, sin poderse utilizar, y hace algún tiempo que esa situación se recogió en este mismo rincón gráfico de actualidad. Se han recuperado los elementos que había útiles para hacer el nuevo puente, que restablece el paso, pero de su valor prístino arquitectónico queda ya muy poco.

QUISICOSAS

MARTINILLOS

Día de la Comunidad

☐ Pues bien, si durante estos días la Junta de Castilla y León ha organizado diversos actos culturales, desde Zarzuela a un pase de modelos, con motivo de la celebración del Día de la Comunidad en Burgos; a partir de ahora, viene el protagonismo político, que de todo había de haber, y para mañana se prevé el Consejo de Gobierno que tendrá lugar en la capital burgalesa. Dicen que se aprobarán temas importantes, todo pudiera ser porque estamos en campaña.

Por otra parte, todavía no es segura la presencia del ex presidente de la Junta, José María Aznar, a los actos institucionales del día 23 en el Hospital del Rey. Invitado como ex presidente está, pero ahora, en precampaña, el candidato a la presidencia del Gobierno suma y suma diferentes actos electorales, que le podrían impedir estar en Burgos.

Humor

☐ Para que no falte de nada en la región, durante esta semana se celebra en Segovia el I Congreso de Humor y Publicidad, que cuenta con la participación, entre otros, del dibujante burgalés Máximo, el periodista Moncho Alpuente y el publicista y humorista Luis Figueroa-Ferreti. Ante tantas desgracias, no viene mal el humor de vez en cuando.

Jóvenes empresarios

☐ Pues cuando todo el mundo habla de crisis, resulta que la Asociación de Jóvenes Empresarios ha convocado una reunión para mañana, dirigida a todos aquellos, según cuenta la publicidad que tienen una idea, son personas jóvenes, «con espíritu emprendedor y capacidad de trabajo, y están dispuesto a asumir los riesgos de la aventura empresarial». La reunión, en la Cámara de Comercio a las ocho y media de la tarde. No deja de ser una buena noticia, que los jóvenes sigan siendo emprendedores.

Subvenciones de la Junta

☐ No ha dejado de ser comentario, la actitud de la Junta de Castilla y León subvencionando a una empresa con siete mil millones de pesetas para que se instale en Avila y olvidándose de otra, como es Valca, en la que mucho menos dinero mantendría en el puesto a centenares de trabajadores. Y por mucho que el consejero de Economía, Fernando Bécker, intente explicarse, le va a ser difícil. A ver si mañana tras el Consejo de Gobierno dice algo.

Inversiones

☐ Y ya, para continuar hablando de economía, siempre es buena noticia que dos empresas filiales del Grupo Iberdrola tengan intención de invertir cinco mil millones en una planta de energía eléctrica en Miranda de Ebro. Otra buena noticia.

Nuevo jugador

☐ Parece que se está ya planificando la próxima temporada del Real Burgos tras el resultado del sábado. Un nuevo fichaje, el del maño Baquero, así lo parece mostrar.

OROS

MIGUEL MOREIRAS
Juez de Delitos Monetarios de la Audiencia Nacional
«No seríamos españoles si llegase un día en que la picaresca pasase a la historia».

JOSE DELICADO BAEZA
Arzobispo de Valladolid
«El poder de la información necesita una ética de la comunicación»

JAVIER ABEL

EDITORIAL

¿Se abaratan los alimentos? ¿Dónde?

EL ama de casa es un barómetro que no falla. Sabemos la presión, casi al céntimo, cuando éstos valían para algo. Ahora ni la peseta. Solo los duros, y para poco.

La tasa de inflación se dice que no sube más, que debiera hacerlo por los alimentos. Otra vez hay que acudir a la referencia de las amas de casa, las que día a día acuden a la plaza, el supermercado, a la tienda de enfrente que está que trina por aquello de que en Burgos se van a poner hasta tres supermercados. ¿Dará para tanto la alimentación? Parece que es un sector en alza, pero no ha habido hasta ahora mucha competición, ya que no tenemos grandes superficies, hasta este momento y salvo algunas excepciones.

La cosa es que Burgos aseguran que es una plaza buena para la alimentación. Vean ustedes las carnes, los pescados, los embutidos, las conservas, el pan y la leche y hasta la fruta. Hagan sus cuentas, saquen la media, apliquen el porcentaje. Seguro que los resultados no son los que nos cuentan los del Instituto Nacional de Estadística con eso del IPC. Se mantiene la tasa de inflación, pero con los sueldos se puede malvivir, los pensionistas no tienen para muchas cosas –tampoco las necesitan dice un pragmático socialista que está por apoyar, aunque sea contra la evidencia—. Al público español se le están abaratando los alimentos, pero soporta precios superiores en todo aquello que no es alimentación se dice oficialmente. La cosa es que el ama de casa no da por bueno eso de que los alimentos bajan. El ganadero no gana un real, está en crisis, pero el carnicero «se monta» bien en el negocio de la prosperidad. A la vista está, nos comenta una enojada ama de casa que ya está harta de lo que le dice Solchaga cada lunes y cada martes: Al final nos sube las cosas y quiere simular que todo baja; sube el paro y baja la oferta de credibilidad.

Ese es el problema. Pero con eso del IPC, no hay quien esté de acuerdo. Es una mera fórmula que unos aseguran que sirve contra la inflación y otros están convencidos de que es para mantener la llama viva de la poltrona a muchos políticos. A Solchaga, entre ellos.

Diario de Burgos
Fundado en 1891
Medallas de Oro de la Ciudad y Provincia
DECANO DE LA PRENSA BURGALESA

Edita: DIARIO DE BURGOS, S.A.
Presidente: Pedro García Romera
Vicepresidente: Miguel Méndez Ordóñez
Director: Vicente Ruiz de Mencía
Gerente: Jesús A. Bueno Ordóñez
Adjunto Gerencia y Jefe de Producción: Javier Gutiérrez
Administrador General: Gonzalo Albarellos

DIARIO DE BURGOS
Redactor Jefe
Antonio José Mencía
Jefes de Sección:
Ana Isabel Angulo, Alfonso Salgado y Guillermo Alonso
Redacción:
Juan Angel Gozalo, Roberto Granja, Javier Salgado, José Luis Sáiz, Inmaculada Pascual, Jaime Valdivielso, Juan José Sáiz, Pedro Sarrais, Montserrat Gómez, Gustavo Basurto, Belén Delgado, Santiago González, Mar Blázquez, Angélica González y Juan Carlos Moreno. *Diseño:* Carlos Fraile, Alfredo Cortezón, Juan Pablo Maset y José Angel Martínez. *Fotografía:* Lorenzo Matías, Angel Ayala y Jesús Matías.

Jefe de Publicidad y RR.PP.: Mariano González
Regente de Talleres: Gonzalo Bárcena.
Jefes de Sección Fotocomposición: Francisco López y Serafín García
Distribución y Venta: Jesús López

Delegación Aranda de Duero: M.ª Aurora Lázaro, Plaza de la Virgencilla, 7-5.º. Oficina 3. ☎ 510611. Fax: 510610. Publicidad ☎ 500240.
Delegación en Miranda de Ebro: Inmaculada López, Ciudad de Haro, 4-2.º C. ☎ 331681. Fax: 331694
Redacción, Administración y Talleres: San Pedro de Cardeña, 34. 09002-Burgos. Red. ☎ 267280. Adm. ☎ 268375 - 265768. Télex: 39703. Fax: 268003. Publicidad 277219. Aptdo. 46. C.P. 09080. Depósito Legal BU-5-1958

M.C.D. 2018

Cartelera

GRAN TEATRO
¡¡HOY!! A las 5,30 - 8 y 10,45
—ULTIMO DIA—

3 NOMINACIONES AL «OSCAR»
UN FILM INOLVIDABLE
(Todos públicos).

CORDON 1 — CINES DE ESTRENO. ✆ 26 27 27.
¡¡6.ª SEMANA!!
¡EXITO TOTAL!
POR ESO SEGUIMOS CON...
Una Película de MARTIN BREST
Esencia de Mujer

Con
AL PACINO
«OSCAR» al
mejor actor
en un papel
muy ESPECIAL...

ATENCION AL HORARIO:
5 - 8 - 11 (TOL.)

CORDON 2 — DONDE TODO EL AÑO ES TEMPORADA
5,30, 8 y 10,45. ¡2.ª SEMANA!
MEL GIBSON

ETERNAMENTE JOVEN
Amor - Ciencia-Ficción
Diversión y Humor
TOLERADA MENORES

Cines VAN GOLEM
AVENIDA SANJURJO, 36 - ☎ 27 79 71
Miércoles, día del espectador, 350 pesetas.

5,30 - 8,10 - 10,45
4.ª SEMANA

No recomendada menores 18

5,30 - 8,10 - 10,45
4.ª SEMANA

No recomendada menores 18

5,15 - 8,00 - 10,30
4.ª SEMANA

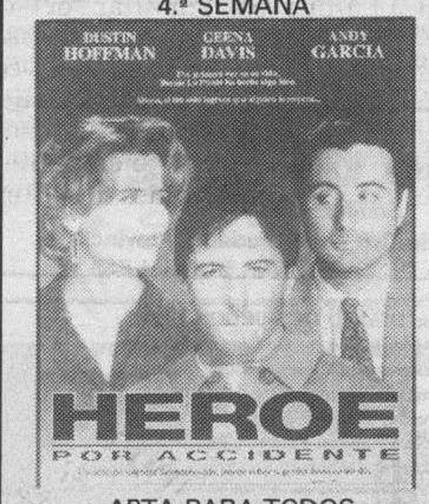

APTA PARA TODOS

5,15 - 8,00 - 10,30
GANADORA DE 4 OSCARS.
Mejor película. Mejor director.
Mejor actor secundario. Mejor montaje

NO REC. MENORES 18

ATENCION AL HORARIO: 5,30
DIBUJOS ANIMADOS DE WALT DISNEY
«EL LIBRO DE LA SELVA»
APTA PARA TODOS

8,10 - 10,45
Hay algunas cosas en la vida a las que una mujer no se puede resistir.
«EL AMANTE BILINGÜE»
De VICENTE ARANDA. Con Imanol Arias, Ornella Mutti, Loles León, Javier Bardem. No Rec. Men. 18.

5,15 - 8,00 - 10,30

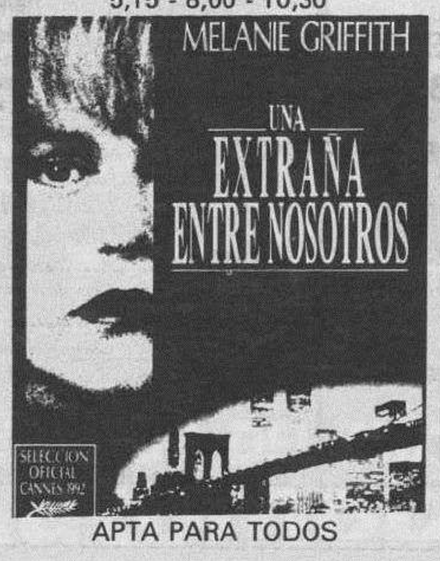

APTA PARA TODOS

FARMACIAS

SERVICIO DE GUARDIA.- De nueve y media de la mañana a once de la noche: Atienza, Laín Calvo, 19; Sánchez Falo, c/. Barcelona, s/n.º (Pq. Santiago); Pérez Santos, San Julián, 13 (entrada Juan de Garay, 2).

SERVICIO DE URGENCIA.- De once de la noche a nueve y media de la mañana: Atienza, Laín Calvo, 19.

REGISTRO CIVIL

NACIMIENTOS.- Mario Juez y Gil, Begoña Rojo y Olivares, Adrián Alonso y Balbás, Jenifer Martín y Barbero, Alba Manzanedo y Delgado.

DEFUNCIONES.- Vicente Miguel y Cogorro, Navalperal de Pinares (Avila) 102 años; Dionisio Urbaneja y Urbaneja, de Melgar de Fernamental, 75 años; Priscila Pascual y Arranz, de Aranda de Duero, 99 años.

TEMPERATURAS

Datos recogidos ayer en el Observatorio Meteorológico del Aeródromo militar de Villafría.

Barómetro. - Presión atmosférica, 684 milímetros de mercurio.

Temperatura ambiente: Máxima, de 21,2 grados, a las 14,50 horas de la tarde. Mínima, 4,5 a las 3,05 de la mañana.

Viento: Variable.

Humedad: 35 por ciento.

EFEMERIDES

1519.- Hernán Cortés desembarca en Veracruz.

1834.- Real Decreto por el que se crean los partidos judiciales en todas las provincias españolas.

1866.- La reina Isabel II de España pone la primera piedra de la Biblioteca Nacional, en Madrid.

1980.- España establece relaciones diplomáticas con Zimbabwe, antigua Rhodesia.

1986.- Mueren en Bangladesh 300 personas, al naufragar un transbordador con 1.000 pasajeros.

1988.- El escritor mexicano Carlos Fuentes recibe el premio «Cervantes» de Literatura, en un acto presidido por los Reyes de España.

1990.- Juan Pablo II inicia su primera visita a Europa del Este, con excepción de la realizada a Polonia.

FUNERARIA
SAN JOSE
SERVICIO PERMANENTE
CAPILLAS VELATORIAS
Avda. del Cid, 83.
Teléfonos: 209452 - 222907

HOY

21 Ss. Anselmo de Cantorbery, Anastasio, Simeón, Ananías, Apolo, Alejandra (Sandra), Fortunato, Félix, Silvio, Vidal. Misa de feria.

Salas de arte

- **ESPACIO CAJABURGOS.–** (De la Caja de Ahorros Municipal).– Exposición «IMAGENES DE LA LUZ», de PALOMA NAVARES. Hasta el 30 de Abril. Visitas. Laborables, de 12 a 2 y de 7 a 9.
- **PLAZA ESPAÑA, 3.–** (Caja de Ahorros del Círculo Católico).– Oleos de JORGE CERDA GIRONES. Del 16 al 30 de Abril. Horas de visita: Laborables, 7,30 a 9. Sábados, 7 a 9. Festivos, 12 a 2.
- **AULA SAN PABLO.–** (Caja de Ahorros del Círculo).– Pinturas de FERNANDO J. DEL SOLAR. Horario: Laborables, 6 - 9. Festivos: 12 - 2.
- **AULA ESPOLON.–** (Caja de Ahorros del Círculo).– Iconos de SARI IBAÑEZ. Horario: Laborables, 12 - 2 y 6 - 9. Festivos, 12 - 2.

Salas de fiestas

- **ABRAXAS.–** Calera, 10. ☎ 268625.
- **COTTON.** – C/. Vitoria, 56. ☎ 207484.
- **ARMSTRONG.** – C/ Clunia, 13. ☎ 227266.
- **JARDIN.** – Paseo Isla, s/n. ☎ 234810.
- **IRIS.** – Espectáculo diario. Reyes Católicos, 26. ☎ 233503.

Varios

- **BIG BOLERA AMERICANA.** – Cafetería, juegos recreativos, billares, ping-pong, etc. Abierta diez de la mañana. Final Avenida Reyes Católicos.

CUPON PRO-CIEGOS
58.391
Nº PREMIADO
MUEBLES evelio

Hoy FELICITAMOS a...

Para salir en esta sección deberán enviar la fotografía, fecha de nacimiento y colegio en el que estudia, si tiene edad escolar, junto con el teléfono y los datos completos o fotocopia del DNI de la persona que realiza la felicitación, –anote el número de suscriptor en caso de serlo– a **Diario de Burgos,** *San Pedro de Cardeña, 34, – 09002-Burgos (Sección Cumpleaños).* **NOTA:** Las fotografías se seleccionarán por riguroso orden de llegada a nuestro periódico.

Adriana Patricia Díez Santamaría, cumple 6 años y estudia en F. de Rojas.

Txema Cubillo Cebrecos, cumple 8 años y estudia en F. de Rojas.

José Montoya Iglesias, cumple 3 años.

Laura Serna Velasco, cumple 8 años y estudia en Virgen del Rosario.

Pablo San Valentín Pardo, cumple 6 años y estudia en Niño Jesús.

Pedro Rojo Frías, cumple 10 años y estudia en Concepcionistas.

Mariola Torres Fontecha, cumple 11 años y estudia en Las Matillas.

Es una gentileza de: **Pastelería SABANDO**
Ramón y Cajal, 36. MIRANDA DE EBRO.
Un obsequio con su tarta de cumpleaños

M.C.D. 2018

El Ayuntamiento abre expediente a cinco bomberos por abandono de servicio

Acudieron a la concentración de protesta por la ruptura de las negociaciones del convenio

Cándida Sáiz criticó la intransigencia de policías y bomberos

JESUS MATIAS

Cándida Sáiz criticó las formas en que se manifestaron el lunes policías y bomberos.

☐ **BURGOS**/I.P.-El Ayuntamiento ha decidido abrir expediente a cinco bomberos por abandonar el servicio y acudir, con un camión del Servicio de Extinción de Incendios, a la concentración del lunes en la Plaza Mayor convocada por la Junta de Personal como protesta por la ruptura de negociaciones del convenio.

Los cinco bomberos estaban de servicio, no así el resto de sus compañeros del Cuerpo y los policías locales que secundaron esa movilización y que, según fuentes de la Junta de Personal, fueron unos 150.

El punto que ha provocado la ruptura de las negociaciones del convenio municipal ha sido el de la jornada laboral anual, que la Junta de Personal reivindica en las 1.585 horas y el Ayuntamiento fija en 1.627.

Según señaló ayer en rueda de prensa, Cándida Sáiz, presidenta de la Comisión de Personal, el expediente a los funcionarios se abre por considerar que hay indicios de abandono de servicio y en el mismo, que comenzará a instruirse en el momento que se nombre un instructor jefe y un secretario, se determinarán las circunstancias que concurrieron durante la *pitada* y en concreto, la postura adoptada por los funcionarios que acudieron uniformados estando de servicio y utilizando un camión «que debía estar en el parque por si surgía alguna emergencia».

La presidenta de Personal, criticó las formas expresadas por los funcionarios que se manifestaron en las dependencias del Ayuntamiento y afirmó que así no se va a conseguir ningún acuerdo e, incluso, que será difícil volver a iniciar las negociaciones.

EL ALCALDE NO LLAMO A LA POLICIA NACIONAL

Respecto a la polémica suscitada por la presencia de algunos miembros de la Policía Nacional y si fue solicitada desde la Alcaldía, tanto el propio Valentín Niño, como desde el Gobierno Civil, se ha desmentido que hubiera tal petición de intervención para desalojar a los funcionarios.

No obstante, Sáiz manifestó ayer que se estudiará este tema para determinar si hubo alguna llamada en ese sentido, de dónde procedía y quién la pudo realizar.

CIRCULAR A LOS FUNCIONARIOS

Por otra parte, la presidenta de Personal manifestó que se ha enviado una circular a los funcionarios en la que se explica la oferta municipal que, básicamente, consiste en un incremento salarial del 5,4% para 1993 así como el incremento del IPC, en 1994. El convenio es por tres años, 92, 93 y 94.

Cándida Sáiz destacó, igualmente, otras mejoras de carácter social, como los premios por natalidad, nupcialidad o mejoras sociales para minusválidos.

En cuanto a los seguros, el de vida experimenta en el convenio una subida del 66,6% respecto al del convenio anterior, se crea nuevo el seguro de invalidez causado por enfermedad y se incrementan en un 100% y un 66,6% los de accidente-invalidez y accidente-muerte, respectivamente.

Por lo que respecta al punto conflictivo de la reducción de horas, la presidente señaló la imposibidad de asumir la reducción de las 43 horas solicitadas por la Junta y manifestó que el Ayuntamiento ha hecho un gran esfuerzo y ha llegado hasta donde podía, «no se puede encajar unas mejoras sociales e incremento salarial con reducción de jornada», afirmó.

Confirmó, asimismo, que la oferta presentada es la última y calificó de bueno el convenio, cuyos aspectos sociales y económicos cuentan con el apoyo de los partidos de la oposición.

HOY, NUEVA CONCENTRACION

Por su parte, los sindicatos UGT, CC.OO y CSIF presentes en la Junta de Personal han convocado para hoy una nueva concentración de funcionarios municipales en la Plaza Mayor.

No obstante, el desacuerdo entre los propios componentes de la Junta de Personal es manifiesto, creándose dos posturas, la de los representantes de los dos cuerpos especiales, policías y bomberos y la del sector de oficinas, que no acudieron a la pitada del lunes y que son partidarios de la oferta municipal.

Cándida Sáiz manifestó también que policías y bomberos no «pueden culpar al equipo de gobierno de haber fomentado la separación entre los colectivos municipales» y acusó a los dos cuerpos especiales de querer un trato especial que supondría un privilegio para ellos y una discriminación para el resto de funcionarios.

La biblioteca de la calle Pedro Alfaro se llamará Gonzalo de Berceo

☐ **BURGOS**/G.B.-La Comisión municipal de Cultura dio el visto bueno ayer a la denominación de la nueva biblioteca de Gamonal que se llamará Biblioteca Municipal «Gonzalo de Berceo».

El Ayuntamiento pretende inaugurar esta biblioteca durante las próximas fiestas de San Pedro, para lo cual está trabajando en el organigrama de funcionarios que trabajarán en ella.

Además, la Comisión se mostró favorable a la concesión de una ayuda económica -aún sin determinar- para el futuro Museo Diocesano del Arzobispado en la Iglesia de San Esteban.

Este Museo albergará una primera fase denominada «El Museo del Retablo», que expondrá al público unos 18 o 20 retablos procedentes de iglesias de la provincia, recuperados en el taller de restauración del Arzobispado con el patrocinio de la Caja de Ahorros Municipal.

El Museo, que podría inaugurarse en los próximos meses, contará además con una pequeña parte dedicada a la orfebrería.

A juicio del concejal socialista Juan Ruiz Carcedo, la Diputación provincial y la Junta de Castilla y León también tendrían que comprometerse a este proyecto.

También fueron informados favorablemente las bases del I Concurso Fotográfico «Ciudad de Burgos»; la memoria del Archivo Municipal; y una serie de actos de tipo folklórico para el mes de julio denominados «Romería Internacional», entre ellos ballet, danzas africanas, etc., dentro del Jacobeo 93.

Otra de las actividades que tiene en estudio el Ayuntamiento para los meses de mayo o junio es una muestra provincial de teatro, en la que participarían del orden de 10 grupos de la capital y provincia en el centro Francisco Salinas. Además, está prevista la edición de unos 3.000 ejemplares del libro «Jardines de Burgos».

ASOCIACION PROVINCIAL DE EMPRESARIOS DE CONFITERIA, PASTELERIA, BOLLERIA Y REPOSTERIA. -BURGOS-

SEMANA DEL PASTELERO'93

PRIMER CONCURSO PUBLICO AL MEJOR PASTELERO DEL AÑO

ENTRE TODOS LOS CUPONES RECIBIDOS SORTEAREMOS VARIOS «POSTRES DEL PAPAMOSCAS»

Colaboran: **Diario de Burgos** y CAMARA DE COMERCIO

PARTICIPA Y VOTA

ASOCIACION PROVINCIAL DE EMPRESARIOS DE CONFITERIA, PASTELERIA, BOLLERIA Y REPOSTERIA. -BURGOS-

EMPRESAS ASOCIADAS BURGOS Y PROVINCIA

BURGOS:
Confiterías OJEDA
Confitería IBAÑEZ
Confiterías LOSTE
DULCIBUR
EL HORNO
Pastelería PINILLOS
Confiterías ALONSO
Confitería JUARREÑO
Pastelería ARRIBAS
Confitería ORTEGA
LA TAHONA DE LA ABUELA
Confitería PEREX Y DIESTE
Confiterías SILMA

ARANDA DE DUERO:
Confitería MODERNA
Pastelería TUDANCA
HORNO BARCELONA

MIRANDA DE EBRO:
Pastelería BORNACHEA
Pastelería SABANDO

MEDINA DE POMAR:
Confitería LOFER

BRIVIESCA:
Confitería A. GONZALEZ
Confitería SARRALDE
Repostería MARTINEZ

VILLARCAYO:
Pastelería IÑIGO

QUINTANAR DE LA SIERRA:
Pastelería A.P.S.

TRESPADERNE:
Pastelerías GOZMA

Nombre .....
Apellidos .....
Población ..... Tlfno. .....
MI VOTO ES PARA LA PASTELERIA
.....

Enviar a DB. San Pedro Cardeña, 34. **SEMANA DEL PASTELERO.** Antes del día 24 de Abril

M.C.D. 2018

Convocatoria de certámenes autonómicos para 1993

☐ **BURGOS.**-La Consejería de Cultura y Turismo de la Junta de Castilla y León ha convocado un certamen de Ilustración para jóvenes dibujantes, una Muestra Joven de Folklore castellano y un concierto de jóvenes promesas. Las bases para participar se han publicado en el Boletín Oficial de Castilla y León número 70 del 15 de abril.

Asimismo, el ente autonómico promueve la música, el teatro y las letras mediante los concursos Jóvenes Solistas y Grupos Jóvenes 93, Letras Jóvenes 93 y Teatro Joven 93, respectivamente. Las bases aparecen en el Boletín Oficial con fecha de 13 de abril de 1993.

Por último, la Junta prevé una incursión en el mundo de la imagen por medio de certámenes de Fotografía, video, y artes plásticas en los que participarán futuros valores de estos géneros artísticos. Las condiciones que deben seguir los participantes están especificadas en el Boletín Oficial del 19 de abril del presente año. Todas las solicitudes han de presentarse dentro de los plazos en el Servicio Territorial de Cultura y Turismo

Pérez Escolar expuso sus «Reflexiones sobre Maastricht», en la Fernán González

Postuló lo espiritual y lo histórico, y no sólo lo económico, para construir Europa

ANGEL AYALA

Rafael Pérez Escolar volvió a entusiasmar a los oyentes con su palabra.

☐ **BURGOS**/A. S. .-Bajo los auspicios de la Institución «Fernán González», ayer habló en Burgos Rafael Pérez Escolar, que en esta ocasión glosó el título «Reflexiones sobre Maastricht».

El acto, desarrollado en el salón de estrados de la Diputación, estuvo presidido por el presidente de la misma, Vicente Orden Vigara, habiendo asistido numeroso público. Estuvieron presentes los miembros de la Academia organizadora, junto con la vicerrectora del Campus burgalés y otras personalidades.

La presentación del orador corrió a cargo de Fray Valentín de la Cruz, que glosó la densa personalidad de Rafael Pérez Escolar, destacando lo que llamó *personalidad poliédrica*, en el sentido de hombre de del Derecho, de la Economía y, sobre todo, humanista, con quien Burgos tiene una deuda por la recuperación de Santa María de Bugedo. Lo definió como hombre dentro del quijotismo a la vez que del positivismo y de un profundo burgalesismo, animador de instituciones como Amigos de la Universidad, «Félix Rodríguez de la Fuente», de Santa María de Taranco de Mena y, sobre todo, del Instituto de Estudios Castellanos.

El orador se ciñó al tema anunciado, empezando por citar la reciente reunión de los Bancos Centrales europeos con la recomendación de no caer en la inflación. Analizó las críticas que se vienen haciendo al Tratado de Maastricht y a la construcción de Europa, críticas que sintetizó en las calificaciones de un ministro inglés a los miembros de sus propio partido: críticas perversas, absurdas y estrafalarias. Antes había encomiado la evidente necesidad de tener en cuenta la Historia para esa construcción de Europa (lo que decía desde la importancia que tenía decirlo en la Cabeza de Castilla). Postuló lo espiritual y no sólo económico para ese futuro europeo.

ANGEL AYALA

«EL BARBERILLO DE LAVAPIES», UNA ZARZUELA INMORTAL.-El Conjunto Lírico «Amigos de la Zarzuela» interpretó ayer en el Gran Teatro la famosa zarzuela compuesta en 1874 por Francisco Asenjo Barbieri, «El Barberillo de Lavapiés»; actuación incluida en el programa de actos del «Día de la Comunidad». Por otro lado, a las 20,15 horas de hoy tendrá lugar un concierto de la Orquesta Barroca de la Universidad de Salamanca, en el auditorio de la Caja del Círculo.

ANGEL AYALA

TETE MONTOLIU, 47 AÑOS DE AUTENTICO JAZZ.-El pianista catalán Tete Montoliú, acompañado por el contrabajo Hein Van de Geyn, Idris Muhammad (batería) y por el saxo tenor Ralph Moore, deleitó ayer con un extraordinario recital al numeroso público que se dio cita en el salón teatro Vigón. Montoliú realiza actualmente una gira por el país para conmemorar su 60 cumpleaños. Esta actuación se enmarca en el ciclo de jazz organizado por la Caja Municipal.

Hoy FELICITAMOS a...

Diario de Burgos, en su deseo de hacer cada día un periódico que sea de todos los burgaleses publica una sección titulada **Hoy FELICITAMOS a...,** destinada principalmente a felicitar a los niños comprendidos entre 1 y 12 años a través de nuestras páginas.

Para ello sólo tienen que rellenar el boletín adjunto y enviárnoslo junto con la fotografía de la persona a la que desea felicitar, anotándonos la fecha de nacimiento y colegio en el que cursa sus estudios, si tiene edad escolar, junto con el teléfono y los datos completos o fotocopia del DNI de la persona que realiza la felicitación Anote el número de suscriptor en caso de serlo. Deberán dirigir sus cartas a **Diario de Burgos,** Calle San Pedro de Cardeña, N.º 34 – 09002 – BURGOS indicando en el sobre *(Sección* **Hoy FELICITAMOS a...**).

NOTA: Las fotografías se seleccionarán por riguroso orden de llegada a nuestro periódico. No se devolverán las fotografías, se publiquen o no se publiquen.

Nombre ..... N.º SUSCRIPTOR en caso de serlo .....

Apellidos .....

Fecha de nacimiento ..... Localidad .....

Colegio .....

PERSONA QUE REALIZA LA FELICITACION

Nombre .....

Domicilio .....Teléfono .....

POR FAVOR ADJUNTE FOTOCOPIA DEL D.N.I. y NUMERO SUSCRIPTOR EN CASO DE SERLO

M.C.D. 2018

Más de 1.000 estudiantes visitarán la ciudad en el marco del Día del Libro

Hay cuatro rutas inspiradas en el recorrido de los peregrinos a su paso por las murallas

JESUS J. MATIAS

El equipo del Instituto Diego Porcelos ha trabajado duro para acoger a sus compañeros

ROBERTO VILLARREAL
BURGOS

☐ Burgos acoge mañana el Día del Libro 93, que celebra su quinta edición y se oganiza por vez primera en nuestra ciudad. El Día del Libro pretende que los jóvenes convivan en una ciudad con hondura literaria y «lean las diversas rutas transidas de literatura». Alumnos del Instituto Conde Diego Porcelos, acompañados de profesores y escritores transmitirán a estudiantes de otras ciudades la belleza histórica y artística de la ciudad.

Los monumentos y los rincones con tradición de la ciudad revivirán en la voz de los actores de Alfoz Teatro Escuela, que interpretarán poemas inspirados en Burgos.

VISITA POETICA

La fuente más relevante de los textos nace de la obra «Paraíso de piedra con dos ríos y un bosque» de Bernardo Cuesta Beltrán. Además, se introducirán versos de Alberti y fragmentos del Cantar del Mío Cid.

El viaje al pasado que propone el Instituto Diego Porcelos parte de la Plaza Mayor a las 11,15 de la mañana. Allí, representantes de los alumnos, bibliotecarios, libreros, escritores, y también el alcalde, pronunciarán los pregones o «manifiestos del libro».

Desde la Plaza Mayor nacen cuatro rutas por cada una de las cuales caminarán unos 250 alumnos llegados de Madrid, Vitoria, Palencia, Segovia y Miranda. Los rutas se denominan, Ruta del Cid, Ruta del Agua y del Camino, Ruta de la Voz Grabada en Piedra, y Ruta de la más Vieja Rúa. Estos preciosos nombres, según la coordinadora Asun Serna, «nos ha dado la oportunidad de aprender bastante. Hemos conocido el mapa antiguo de la ciudad, y las rutas entran y salen por las puertas que han llegado hasta nuestros días del viejo recinto amurallado».

«LA GUAGUA DE LA LITERATURA»

Todo comenzó cuando el presidente de la Asociación Española del Libro Infantil y Juvenil, Arturo González, presenció una obra de teatro en el Instituto Diego Porcelos.

Después de la representación, basada en «Las sombras de la caverna» de Jesús Carazo, los estudiantes escucharon las palabras del visitante: «Nos dijo que debíamos aprender a ver las cosas a nuestra manera. "Si un día visitais una tumba, no os quedeis sólo con lo bonita que es. Preguntaos que os diría ese rey si en ese momento levantase la cabeza". Le preguntamos cúando pòdríamos ir a ver cosas con él, y así surgió la idea», cuenta uno de los alumnos.

En años anteriores esta actividad se denominaba «El tren de la literatura» porque RENFE cedía un tren que se convertía en espacio de juegos literarios. El año pasado se negó la colaboración y los viajeros se desplazaron en autocares. Con buen humor y en homenaje a los jóvenes lectores canarios se pasó a llamar «La guagua de la literatura».

Después de desentrañar los misterios de tiempos pasados durante la mañana, los alumnos de todas las rutas se concentrarán para comer en El Parral. Tras una breve comida comenzará a las 17,30 una revista hablada. En ella colaborarán los diversos centros asistentes con recitales poéticos, canciones, humor, teatro, y otras manifestaciones de la imaginación.

Por otra parte, los pequeños de EGB tendrán la oportunidad de preguntar y charlar con autores que enviarán las editoriales de literatura infantil y juvenil que lo deseen. Del mismo modo, los escritores invitados al encuentro intercambiarán impresiones con los profesores en una comida. Pese a que no se han dado nombres, los literatos presentes atenderán las cuestiones que se les planteen.

LA VIDA EN LOS LIBROS

Burgos es la quinta ciudad en acoger esta experiencia. Con anterioridad, el Día del Libro se ha celebrado con éxito en Toledo, Guadalajara, Segovia y Avila. «Nosotros teníamos algunas actividades en el centro, pero servir de anfitriones para un evento con tanta trascendencia, con más de mil alumnos, con la policía, ... nos ha costado muchas horas de trabajo».

El jueves los burgaleses verán pasear a los estudiantes con sus brazaletes amarillos, blancos, verdes, y rojos -según la ruta-, en una iniciativa que altera la imagen de una juventud que «sólo berrea y bebe», según lo expresa Angel Román, una de las jóvenes cabezas del proyecto.

El escritor Fernando Alonso, en funciones de pregonero anima a la juventud a la lectura: «No os conformeis con vivir una sola vida en un solo mundo». Como reza en el pregón del alumno Jaime Argüeso, «se trata de fomentar la lectura entre los jóvenes, pero el problema es que nuestros héroes, nuestros ídolos, no lo son por leer libros, sino por destacar en el deporte, la violencia indiscriminada, escándalos financieros y comidas con fundamento ... Pocos leen demasiado y demasiados no leen nada».

Matilde Fernández inaugurará los nuevos centros del Inserso

☐ **BURGOS.-** La ministra de Asuntos Sociales, Matilde Fernández, estará en Burgos el lunes, día 26, para inaugurar los cuatro nuevos centros que el Inserso ha abierto recientemente en la ciudad.

Tras la rueda de prensa en el Gobierno Civil, prevista inicialmente para las diez y media de la mañana, Matilde Fernández se dirigirá a las viviendas tuteladas que se han abierto en la avenida Fray Justo Pérez de Urbel. Se trata de una experiencia piloto para minusválidos psíquicos, que el Ministerio ha puesto en funcionamiento a través del Instituto de Servicios Sociales. Inmediatamente después inaugurará el Hogar de la Tercera Edad y Centro Base de la calle Juan de Padilla, también en el polígono Gamonal-Río Vena, abierta durante las pasadas fiestas de Semana Santa.

En este lugar está previsto, al menos inicialmente, que proceda a presentar el Año Europeo de las Personas Mayores, aunque este extremo no ha sido confirmado oficialmente.

Ya por la tarde, a partir de las cinco, se trasladará a la Residencia existente en el complejo residencial de Fuentes Blancas, que aunque está abierta desde el pasado mes de Agosto, es en estos momentos cuando se están empezando a ocupar las plazas. Dicha residencia tiene una capacidad de 170 plazas, de las que hay ocupadas 60 actualmente.

Por último, ya a partir de las siete de la tarde, será el turno del Hogar de la Tercera Edad de Gamonal, en la Carretera de Poza, quien recibirá la visita de la ministra de Asuntos Sociales para proceder a la inauguración oficial.

MAÑANA COMIENZAN LAS

VI Jornadas Gastronómicas de Cocina Castellana
en el Restaurante
Mesón del Vena
C/. Alférez Provisional, 4 - Telf. 221551
DIAS: 22 - 23 - 24 y 25 de Abril
COLABORAN: COMERCIAL ROBEAL
BODEGAS SEÑORIO DE NAVA - CAVA CASTELLBACH
TERRY - PACHARAN ZOCO - DESTILERIAS GERUNDA
WHISKY CLAN CAMPBELL
QUESO FRESCO - COOPERATIVA AVICOLA DE BURGOS

JARDIN DE INFANCIA
(Pablo Casals, 1)
Apertura de matrícula para el curso 1993/94
Niños y Niñas
de 18 meses a 3 años de edad
INFORMACION Y SOLICITUDES:
En el propio centro
Obra Social
CAJA DE AHORROS MUNICIPAL DE BURGOS

M.C.D. 2018

El Círculo Católico de Obreros, ante el primero de mayo

☐ **BURGOS.**– El Círculo Católico de Obreros de Burgos se prepara para la fiesta del primero de mayo, al modo como lo viene haciendo desde hace muchos años.

El programa es el siguiente:

El próximo sábado comenzarán los ejercicios espirituales, a las once de la mañana, en la capilla del Círculo (Concepción, 21) para los que tienen turno de tarde. A las 8,15 de la tarde, en La Merced para todos los socios, incluso los de Gamonal que contarán con transporte especial.

El acto conjunto para matrimonios será el domingo, día 25, a las seis de la tarde, con misa.

Dirigirá los ejercicios el P. Carlos Purón, S.J.

El día 25 serán las primeras comuniones de niñas y niños de los Colegios, a las 12,30, en la capilla de los Colegios de Zatorre. Esta es una de las grandes novedades de este año pues, hasta ahora, las primeras comuniones siempre se habían tenido lugar en La Merced.

El día 30, que no habrá pláticas, se destinará a confesiones.

Las asociadas y esposas de socios tendrán también ejercicios, desde el día 24, a las 4,45 de la tarde, en el salón de actos del Círculo.

Las misas y comuniones del día primero de mayo serán, para las señoras, a las diez de la mañana en la Merced. Para hombres y jóvenes, a las doce, en la Merced. Asistirán a este acto autoridades, oficiando y presidiendo el arzobispo. Seguidamente será el desfile procesional de todo el Círculo Católico, con la imagen de San José hasta el edificio social.

En el 92 aumentaron las ventas y las exportaciones de Bridgestone-Firestone

En la factoría de nuestra ciudad se crearon el pasado año un total de 24 puestos de trabajo

☐ **BURGOS.**–Las ventas brutas consolidadas de Bridgestone-Firestone Hispania, S.A. en el ejercicio de 1992 se incrementaron un 7,6 por ciento, mientras que las exportaciones crecieron un 18,9 por ciento frente a las del 91, según informó la empresa.

Los estados financieros de Bridgestone Firestone Hispania, S.A., cerrados a 31 de diciembre del año 1992, han registrado una pérdida de 5.211 millones de pesetas, después de haberse efectuado la provisión correspondiente a los fondos de pensiones por 5.308 millones.

Deduciendo las operaciones de reestructuración mencionadas, Bridgestone–Firestone ha generado un beneficio de 97 millones, frente a los 7.026 millones de pérdida que se produjeron en 1991 una vez eliminadas operaciones de reestructuración correspondientes a pensiones y jubilaciones en dicho ejercicio.

Son los primeros frutos del esfuerzo que la compañía inició en 1991 y que ha continuado realizando durante el pasado ejercicio.

VENTAS BRUTAS

Las ventas brutas consolidadas de la compañía han ascendido a 64.903 millones, lo que supone un incremento del 7,6 por ciento sobre el año anterior. Las exportaciones han alcanzado la cifra de 27.502 millones, lo que representa un 18,9 por ciento de incremento sobre el año 1991.

El ejercicio del año 1992 se ha caracterizado, a juicio de la compañía, por un mercado de reposición altamente competitivo, un mercado de equipo original doméstico más favorable durante los primeros nueve meses del año y un mercado de exportación en el que las devaluaciones de la peseta han favorecido las ventas en este mercado.

Dentro del Plan Industrial de Futuro, firmado por Firestone Hispania, S.A. con los sindicatos mayoritarios Unión General de Trabajadores (UGT), Comisiones Obreras (CC.OO.) y Sindicato de Trabajadores Vascos (ELA-STV), se han obtenido diversos logros, como el de inversiones, ya que las realizadas durante 1992 ascendieron a 5.783 millones de pesetas, lo que supone un cumplimiento, en un sólo año, del 45 por ciento del objetivo fijado en dicho plan y que ascendía a 13.000 millones de pesetas en el período comprendido entre los años 1992 y 1994.

Por lo que se refiere a ampliación de capital, en el mes de abril del año anterior, Bridgestone Co. compra a Bridgestone/Firestone Inc. la participación de ésta en Firestone Hispania.

ANGEL AYALA

Juan Carlos Aguilar.

AMPLIACION DE CAPITAL DE 10.000 MILLONES

Posteriormente se lleva a cabo una ampliación del capital de la sociedad, en la que Bridgestone Co. desembolsa una cantidad de 10.000 millones de pesetas.

Por otra parte, se ha efectuado la constitución del Fondo de pensiones del personal en activo, de acuerdo con las condiciones económicas del Plan Industrial de Futuro y en base a la normativa del reglamento aprobado durante el 92.

Por lo que se refiere a las prejubilaciones, se han llevado a cabo dos expedientes, en los meses de Julio y Octubre, para todos los trabajadores que a final de año tuviesen 58 y 57 años respectivamente.

Estos expedientes afectaron a un total de 340 trabajadores de todas las factorías que la compañía tiene instaladas en nuestro país.

La plantilla de la empresa, al final del ejercicio, era de 4.059 personas.

El pasado año se crearon 88 nuevos puestos de trabajo, de los cuales 24 corresponden a la factoría que la compañía tiene en Burgos.

Los incrementos de productividad alcanzados han sido, como media, más de tres veces superiores a la inflación del año 1992, con lo cual –según fuentes de la empresa– se observa cada vez más factible el objetivo inicial fijado en el Plan Industrial de Futuro de lograr alcanzar en tres años el 50 por ciento de la productividad de las plantas japonesas.

PERSPECTIVAS

Las perspectivas para el ejercicio en curso no son –según la opinión de la empresa Bridgestone-Firestone– aparentemente nada optimistas, si bien la sociedad, debido a las reestructuraciones y esfuerzo de todo el peronal llevado a cabo en los dos últimos años, afronta el año con mayor capacidad de respuesta.

Caja de Ahorros y Monte de Piedad de Zaragoza, Aragón y Rioja

Convocatoria de Asamblea General Ordinaria

El Consejo de Administración de la Caja de Ahorros y Monte de Piedad de Zaragoza, Aragón y Rioja, en sesión celebrada el día 29 de marzo de 1993, de conformidad con lo establecido en el artículo 24 de los Estatutos, acordó convocar Asamblea General Ordinaria correspondiente al Primer Semestre de 1993, a celebrar en la Sede Social de la Entidad (Centro de Exposiciones y Congresos, calle San Ignacio de Loyola, 16), de Zaragoza, el día 14 de mayo de 1993, a las 11 horas en primera convocatoria y a las 11,30 horas en segunda convocatoria, con arreglo al siguiente Orden del Día:

1. Confección de la lista de asistentes para la comprobación del quórum y constitución de la Asamblea General.
2. Nombramiento de Interventores del Acta.
3. Informe del Director General de la Institución.
4. Informe del Presidente de la Institución.
5. Propuesta de aprobación de las cuentas anuales y cuentas anuales consolidadas de la Entidad para el Ejercicio anual terminado el 31 de diciembre de 1992 (Balance, Cuenta de Pérdidas y Ganancias, y Memoria), así como del Informe de Gestión y la correspondiente Aplicación de Resultados del Ejercicio de 1992, previa consideración de los informes de la Auditoría Externa y de la Comisión de Control.
6. Propuesta de aprobación de la gestión del Gasto de la Obra Benéfico Social en 1992, y Presupuesto de la misma para 1993.
7. Propuesta de creación de nuevas Obras Benéfico-Sociales.
8. Otros asuntos y propuestas sometidos a la consideración de la Asamblea General.

Zaragoza, 30 de marzo de 1993

EL PRESIDENTE DEL CONSEJO DE ADMINISTRACION

Fdo.: **José Luis Martínez Candial**

iberCaja

La Diputación aprueba el Plan de Obras y Servicios, que asciende a 313 millones

☐ **BURGOS**/A.G.–La Diputación aprobará de forma definitiva en el Pleno que se celebra hoy el Plan Provincial de Obras y Servicios 1993, que asciende a 313.226.868 pesetas y la modificación del Fondo de Cooperación Local.

La propuesta de este Plan, que ya obtuvo el visto bueno en un Pleno celebrado en el mes de diciembre, contó con la aprobación en la Comisión Provincial de Colaboración del Estado con otras Administraciones y se envió al Ministerio de Administraciones Públicas manteniendo la subvención excepto para ocho obras por entender que no se trataba de servicios obligatorios.

Para no modificar las obras incluidas en la Cooperación Local, estas ocho se incluyen en el Fondo de Cooperación y de aquí pasan al Plan Provincial en una relación que alcanza el mismo importe de servicios obligatorios.

Las obras no subvencionadas son la urbanización de Covarrubias, mercado y tratamiento de residuos de Lerma, instalaciones deportivas en Pradoluengo, Sasamón, Sotillo de la Ribera y Valle de Losa y centro social de Tordómar, y ascienden a 47.500.000 pesetas.

REFINANCIACION

Otro de los puntos que mañana irán a Pleno es la refinanciación del Programa Operativo Local 1991–1993.

Se trata de un dictamen de la Comisión de Planes que afecta a dos subejes (aguas y depuradoras) del Programa Operativo Local.

En el tema de aguas la aportación de los Ayuntamientos la asume la Diputación por tratarse de una obra supramunicipal, según informó el vicepresidente y responsable de la Comisión de Planes Provinciales, José María Martínez.

Por otra parte, en el caso de las depuradoras es la Corporación Provincial quien asume la financiación necesaria para que los Ayuntamientos incluidos en este programa aporten el 10% de la obra.

El total de la inversión asciende a más de doscientos millones de pesetas.

M.C.D. 2018

JORNADAS SOBRE «URBANISMO, DERECHO Y NOTARIADO»

J. González: «Partes de las leyes de urbanismo son inconstitucionales»

«El Gobierno no respetó el mandato del legislador, derogando leyes por decreto»

□ **BURGOS**/M.B.-«La legislación sobre urbanismo es, en muchos puntos, inconstitucional», manifestó ayer el catedrático de Derecho Administrativo, Jesús González Salinas, durante su intervención en las segundas jornadas sobre «Urbanismo, Derecho y Notariado».

Dicha inconstitucionalidad se produce, básicamente, porque «el Gobierno no ha respetado el mandato del legislador y ha derogado leyes vía decreto, lo cual es inadmisible en un Estado de Derecho».

Un punto concreto que se está produciendo en muchos Ayuntamientos, «es exigir la cesión del 15 por ciento del aprovechamiento del suelo lucrativo antes de la adaptación de los planes generales». En este sentido, González Salinas mostró su convencimiento de que los recursos que se presenten contra estos acuerdos de exigir el 15% «están ganados a priori, y sin embargo la Administración los está aplicando sistemáticamente». Esto provocará problemas de responsabilidad, e incluso «prevaricación de determinados funcionarios».

Otro aspecto concreto sería la discriminación en materia de justiprecio o indemnización en las expropiaciones, que no es igual para todos sino que dependen del tipo de expropiación, «mientras que la exposición de motivos de la ley dice que se trate igual a todos, lo que es falso si se analiza el articulado».

En definitiva, a lo largo de su ponencia, González Salinas analizó el decreto en virtud del cual se refunde la legislación existente con anterioridad a la ley de reforma de la Ley de suelo, que, según dijo, muchos consideran, más que refundido, «refrito, e incluso, hay quienes hablan de un texto confundido, por su mala calidad técnica. Incluso, hay quienes la consideran una ley panfleto».

Además, existen puntos de la ley, si no inconstitucionales, sí negativos, como es el caso de la «expropiación-sanción», consistente en la expropiación a dueños de solares mediante una indemnización por la mitad de su valor.

No obstante, en dicho análisis, que se centró, fundamentalmente, en lo que se refiere a la gestión de los patrimonios públicos de suelo, «concretamente los municipales», se demostró que no todo es malo.

Para Salinas, se introducen importantes novedades, «sobre todo en la técnica de manipulación de plusvalías urbanísticas, ya que flexibiliza mucho la gestión urbanística».

ANGEL AYALA

González Salinas, primer ponente ayer en las Jornadas de Urbanismo y Notariado.

L. Parejo: «La aplicación de la ley es una pura ficción en el 90% del territorio español»

□ **BURGOS**/M.B.-El futuro del Urbanismo, del que habló el catedrático Luciano Parejo, pasará, «inexorablemente», por una renovación profunda de la legislación, dado que el perfeccionamiento técnico que ha ido adquiriendo la ha conducido «a una gran complejidad y una gran separación de la realidad».

«Los tiempos del Urbanismo no son los tiempos de la sociedad actual». La lentitud en la ejecución de los planes es «incomprensible» actualmente. Es una maquinaria tan pesada que la aplicación de la legislación «es una pura ficción en el 90% del territorio español, porque la mayoría de los municipios no tienen técnicos para gestionarlo». Para Parejo, es mejor reconocer la realidad que «vivir en una esquizofrenia permanente».

La renovación debe desarrollarse, en primer lugar, a través de la redefinición del urbanismo, que tras la introducción constitucional de la reordenación del territorio, ha provocado un problema de colisión entre CC.AA. y municipios «porque las primeras no han desarrollado un buen sistema para ejercer su política territorial».

El segundo planteamiento, sería según Luciano Parejo, si es correcta o no «la consideración de toda la actividad urbanística como función pública».

El tercer punto, y más importante, es considerar, si esta permanencia de la actividad urbanística como función pública debe seguirse con el modelo actual, que considera que el encargado de ejecutar el urbanismo es precisamente el propietario, lo que le coloca en una posición de «casi concesionario forzoso». Para Parejo Alonso, es necesario «separar la actividad urbanística del Estatuto de la Propiedad». La actividad urbanística tiene que concebirse como cualquier otro servicio público y por lo tanto, «si la Administración no procede directamente el planeamiento, debe sacarlo a pública licitación». Esto abarataría el proceso urbanístico, porque dependería única y exclusivamente de la viabilidad del mercado. Pero asegura que aún no existe en urbanismo libre competencia.

CELEBRAMOS CON NUESTROS CLIENTES EL DIA DEL LIBRO

La Caja del Círculo tiene un regalo de leyenda para usted

Para celebrar con sus clientes el día del libro, la Caja del Círculo tiene un regalo muy especial; un libro editado en homenaje a José Zorrilla con una interesante recopilación de sus leyendas.

Todos los titulares de una Libreta de Ahorro Ordinario que durante los días 21 a 28 de abril realicen un ingreso mínimo de 10.000 ptas., recibirán un ejemplar, siempre que en su cuenta quede un saldo de por lo menos 20.000 ptas.

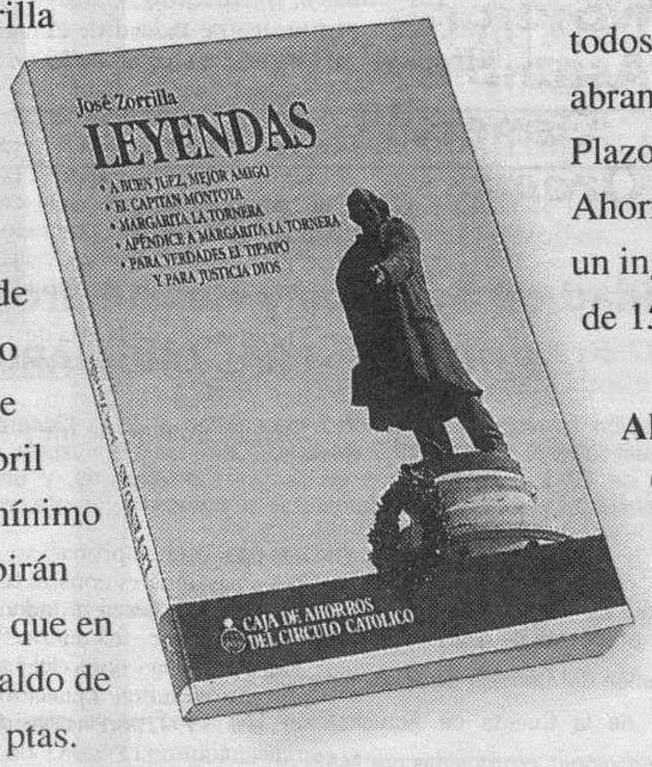

También obtendrán este interesante libro todos los clientes que abran una Imposición a Plazo o una Libreta de Ahorro Ordinario con un ingreso mínimo de 15.000 ptas.

Ahorrando con la Caja del Círculo se consiguen regalos de leyenda.

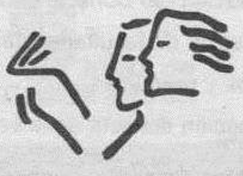

VIVE LEYENDO
23 DE ABRIL DIA DEL LIBRO

CAJA DE AHORROS Y MONTE DE PIEDAD CIRCULO CATOLICO

M.C.D. 2018

BREVES

IV Concurso Fotográfico «San José Obrero»

☐ **BURGOS.-** El Foto-Club Juventud del Círculo ha convocado el IV Concurso Fotográfico «San José Obrero».

En el mismo pueden participar todos los aficionados que lo deseen. Los trabajos deben presentarse, antes de las dos de la tarde de mañana, a un tamaño mínimo de 18 por 24 centímetros, reforzados con cartón o cartulina del mismo tamaño. El tema es libre. Se puede participar en las modalidades de color y en la de blanco y negro, presentándose sólo tres fotos en cada una de ellas. Cada grupo irá bajo el mismo lema, figurando éste al dorso de las fotografías y el mismo en un sobre cerrado.

Dicho sobre se entregará en la secretaría de la Juventud del Círculo Católico (Concepción, 21).

Solemne Novena en honor de San Amaro

☐ **BURGOS.-** Mañana jueves, día 22, comenzará la solemne Novena en honor de San Amaro, en su santuario del Hospital del Rey.

Por las mañanas, a las 10,30, misa y novena. Por las tardes, a las 18,30 misa, rosario y novena con bendición del Santísimo.

Los días festivos: santa misa, a las 10,30, 12,30 y 18,30 horas, con novena.

Jornada de Ecología

☐ **BURGOS.-** A las 20,00, en el salón de actos de la Caja Municipal (Santo Domingo de Guzmán), Francisco Javier Giménez Echevarría pronunciará una conferencia-audiovisual sobre «La problemática de la caza».

Forma parte de las jornadas de Ecología organizadas por el Grupo AREPA.

Giménez Echevarría es miembro del Consejo Provincial de Caza y Pesca.

SUCESOS

ANGEL AYALA

Empleados de la empresa inspeccionaban ayer por la tarde las instalaciones.

Un accidente laboral ocasiona dos heridos en la fábrica Interbón

Un fogonazo alcanzó a dos operarios que revisaban una máquina

☐ **BURGOS.-**Dos operarios, pertenecientes a dos empresas subcontratadas para reparar una máquina en la fábrica Interbón, en Castañares, resultaron con heridas de carácter grave ayer por la mañana, al producirse un fogonazo por causas aún desconocidas, según fuentes de la empresa.

Los heridos, que fueron trasladados rápidamente a un centro hospitalario, son José María Ramírez Angulo y Antonio Oliveras. El primero, de 44 años, que padece quemaduras de tercer grado en el 57 por ciento del cuerpo, precisó ser derivado al Hospital «Cruces» de Bilbao. Su estado era, a última hora de la tarde, muy grave.

En cuanto a Antonio Oliveras, que sigue ingresado en el Hospital «General Yagüe» de Burgos, tiene quemaduras de segundo grado en las manos y de primero y segundo en la cara. Su pronóstico, según informó Gabinete de Prensa de Gobierno Civil, era muy grave.

El percance tuvo lugar entre las doce del mediodía y la una de la tarde. Los empleados revisaban una máquina en la que hay un filtro del polvo de la madera que procede de la lijadora. La instalación llevaba parada varias horas. Un fogonazo, cuyo origen se investigaba a últimas horas de ayer, pero que aún resultaba un misterio para la dirección de la empresa, alcanzó a los dos trabajadores. Según fuentes de la empresa, no hubo explosión ni incendio posterior, ya que ni siquiera fue necesario utilizar el agua ni llamar a los bomberos. También había sido revisado la instalación eléctrica para descartar que se hubiese producido un cortocircuito.

Fuentes sindicales no han hecho ninguna manifestación al respecto.

La fábrica Interbón, ubicada en Castañares, se dedica a la producción de tablero aglomerado. Instalada en Burgos desde hace 20 años, la plantilla supera en la actualidad los 250 trabajadores.

Una mujer, atracada al salir del ascensor de su domicilio

☐ **BURGOS.-**Una mujer fue asaltada por un individuo, que iba provisto de una navaja, cuando se disponía a salir de su domicilio, situado en la calle Maese Calvo.

El individuo la obligó a permanecer en el interior del ascensor, la intimidó y amenazó con una navaja y la exigió el dinero que llevaba, por lo que le entregó 10.000 pesetas. El asaltante se dio después a la fuga.

Robo de prendas y objetos diversos en tres comercios

☐ **BURGOS.-**Personas desconocidas se han apoderado de prendas de vestir de un escaparate de un establecimiento comercial de la calle Sombrerería. El valor de lo robado asciende a 55.000 pesetas.

De un comercio de la calle San Lorenzo, personas sin identificar han sustraido 20.000 pesetas. Los autores accedieron al local después de romper la luna de la puerta.

Personas desconocidas han sustraido 5.500 pesetas y productos alimenticios de un establecimiento situado en la calle Arzobispo Pérez Platero. Para entrar en el establecimiento, rompieron la uralita de un tejado.

Detenidos cuando robaban un coche en la calle Emperador

☐ **BURGOS.-**Una dotación del 091 sorprendió a dos individuos en el interior de un coche aparcado en la calle Emperador, al que habían accedido tras forzar una puerta del mismo.

Los detenidos son R.T.G., de 21 años de edad y un antecedente en su haber, y J.R.C.S., de 17 años y sin antecedentes, a los que se les ocupó una navaja, con la que presumiblemente habían forzado la portezuela del vehículo.

También ha sido detenido J.M.N., de 23 años de edad, por tener interesada su busca y captura.

MAPFRE

Mutualidad de Seguros y Reaseguros a Prima Fija

JUNTA GENERAL ORDINARIA

El Consejo de Administración convoca a los señores mutualistas a Junta General Ordinaria, que tendrá lugar en el edificio social de la Mutualidad en Majadahonda (Madrid), Carretera de Pozuelo de Alarcón a Majadahonda, s/n., el próximo día 8 de mayo de 1993 a las 12 horas en primera convocatoria, y una hora después en segunda, si no concurrieran a la primera mutualistas en número suficiente con el siguiente

ORDEN DEL DIA

1.— Examen y aprobación de los Informes de Gestión y Cuentas Anuales, individuales y consolidados, del ejercicio 1992, así como de la propuesta de distribución del beneficio.

2.— Aprobación de la gestión del Consejo de Administración.

3.— Traspaso del saldo de la Cuenta de Actualización Ley de Presupuestos de 1983 a Reserva no distribuible.

4.— Donaciones a las Fundaciones promovidas por MAPFRE.

5.— Renovación del Consejo de Administración y ratificación del nombramiento de dos Consejeros.

6.— Delegación de facultades para la ejecución y elevación a públicos de los acuerdos adoptados.

7.— Ruegos y preguntas.

8.— Aprobación del acta de la sesión o designación de interventores al efecto.

En el domicilio social se encuentran a disposición de los señores mutualistas los documentos que van a ser sometidos a la aprobación de la Junta en relación con el primer punto del orden del día, incluyendo el informe de los Auditores de Cuentas. Los mutualistas pueden solicitar a la Mutualidad la entrega o envío gratuitos de estos documentos.

Para concurrir a esta Junta, los mutualistas deberán obtener el oportuno documento de asistencia, que se entregará en cualquiera de las oficinas provinciales de la Mutualidad, hasta cinco días antes de la celebración de la Junta, contra presentación de la póliza de seguro y recibo de primas correspondiente al período en curso.

En Majadahonda, a 20 de abril de 1993.
EL SECRETARIO DEL CONSEJO DE ADMINISTRACION

MASTER ALTA DIRECCIÓN EN COMERCIO INTERNACIONAL

CURSO INTENSIVO DE 350 HORAS COMPLEMENTADO CON INGLES COMERCIAL Y DE NEGOCIOS

HORARIO: TARDES 15:30-20:00 HORAS
ADMISION: SOLAMENTE HOY
PARQUE VIRGEN DEL MANZANO, 19 BAJO
TELF.: 24 16 84 Y (983) 37 48 26

UNICAMENTE PODRAN SER ADMITIDOS:
Menores de 25 años inscritos en el INEM y con titulación universitaria

ORGANIZA: EUROCREACION

CURSOS SUBVENCIONADOS

M.C.D. 2018

ELECCIONES

6 JUNIO

BREVES

Antonio Valverde encabeza la lista del CDS por Burgos

☐ **VALLADOLID**/ICAL.-El profesor Antonio Valverde liderará la lista del CDS por Burgos.

El comité regional del CDS, que se reúne el jueves en Valladolid, dará luz verde a las candidaturas que esta formación política presenta a las elecciones el próximo 6 de junio.

IU elaborará hoy sus listas electorales

☐ **BURGOS.**-El Consejo Provincial de IU elaborará hoy sus listas para el Congreso y el Senado, aseguró el coordinador provincial de Izquierda Unida y coordinador de la campaña electoral, quien ha manifestado que las candidaturas se han retrasado porque las asambleas locales continúan proponiendo nombres, y hasta que no se han tenido todos los resultados de las distintas asambleas no se podía seleccionar.

No obstante, fuentes del partido manifestaron que Manuel Ortega y José Moral serían posibles miembros de la lista para el Congreso.

La Agrupación Ruiz Mateos presentará lista por Burgos

☐ **BURGOS.**-La Agrupación Ruiz Mateos presentará candidatura por Burgos para el próximo 6 de junio, aunque aún no tienen decidida su lista.

Asimismo, fuentes del partido han confirmado que la próxima semana inaugurarán su sede en Burgos, que estará situada en la calle Concepción.

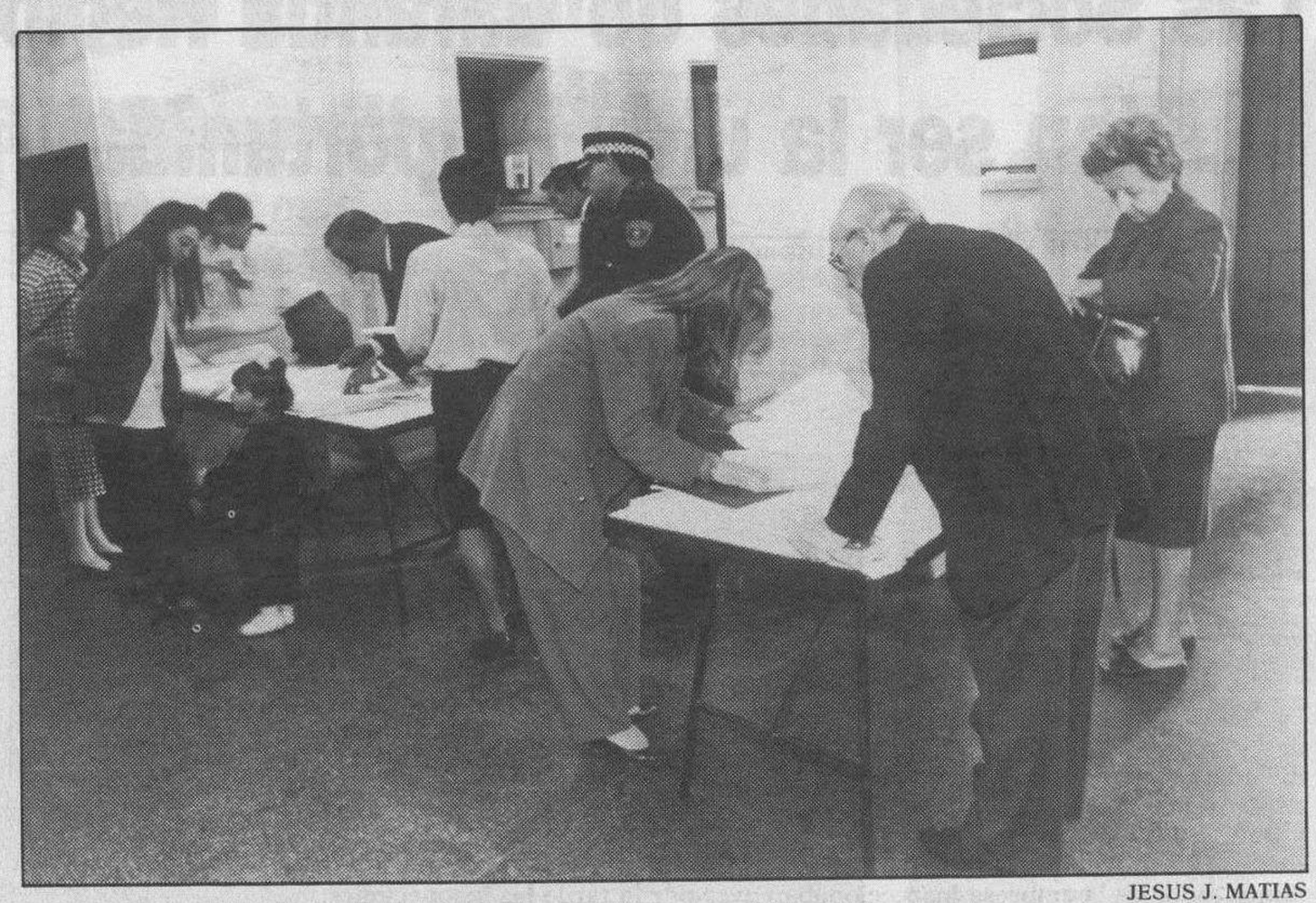

JESUS J. MATIAS

El Ayuntamiento ha colocado un segundo censo en el hall, para evitar aglomeraciones.

El Ayuntamiento instala en el hall un segundo listado del censo

☐ **BURGOS.-** El Ayuntamiento ha decidido colocar un segundo listado del censo electoral en el hall de entrada de la Casa Consistorial.

El pasado domingo, según recoge el R.D. de convocatoria de elecciones, se abrió el plazo para que los ciudadanos pudieran consultar las listas y, en el caso de encontrar alguna anomalía o error, pudieran reclamar ante la Dirección Provincial de la Oficina del Censo Electoral, para no encontrar dificultades el 6 de Junio a la hora de ejercer su derecho al voto.

En un primer momento, la Corporación puso un juego de listas en el Negociado de Estadística, en el segundo piso, pero debido a las aglomeraciones que se producían decidió colocar un segundo juego en el hall de entrada, donde la mayor parte de los burgaleses que han decidido consultar los datos están comprobando si están correctamente censados. De lo contrario, tendrán hasta el domingo 25 para solicitar su rectificación.

El B.O.P. publica la constitución de las Juntas electorales

☐ **BURGOS.**-El Boletín Oficial de la Provincia de Burgos publicó ayer las listas de la Junta Electoral Provincial y de las juntas electorales de zona.

La primera está formada por Benito Corvo Aparicio, presidente; Rafael Pérez Albarellos y Juan Miguel Donis Carracedo, vocales, y como secretario, Ildefonso Ferrero Pastrana.

Todos los miembros mencionados pertenecen a la Audiencia Provincial de Burgos.

Además, participa el delegado provincial de la Oficina del Censo Electoral, Ramón Herrero Moro.

Respecto a la Junta electoral de zona de Burgos, la constituyen: Valentín Jesús Varona Gutiérrez, presidente; Elena Estrada Rodríguez y Elena Ruiz Peña, vocales; y María Isabel Alonso Grañeda, secretaria.

Además de éstas, aparecen publicadas el resto de las juntas electorales de zona, que corresponden, concretamente, a Aranda de Duero, Briviesca, Lerma, Miranda de Ebro, Salas de los Infantes y Villarcayo.

SEAT TOLEDO: UN LUJO DE DETALLES
este mes, con un gran ahorro

Elija entre sus modelos:

CLASS 1.6 cat. 75 c.v. Ptas. 200.000 de ahorro

SPORT 1.8 cat. 90 c.v. Ptas. 250.000 de ahorro

SEAT

GT 2.0 cat. 115 c.v. Ptas. 350.000 de ahorro

CLASS 1.9 diesel 70 c.v. Ptas. 225.000 de ahorro

Sólo para coches en Stock.

B-AUTO. Ctra. Madrid, 10.

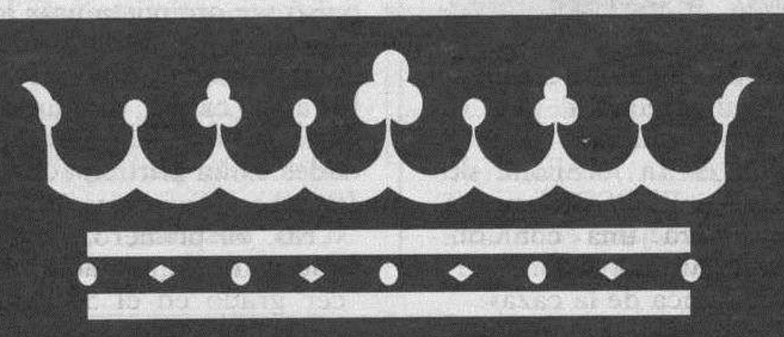

ACTIVIDADES CULTURALES DEL DIA DE LA COMUNIDAD
21 de Abril

BURGOS
CONCIERTO - ORQUESTA BARROCA DE LA UNIVERSIDAD DE SALAMANCA

Lugar : Auditorio de la Caja de Ahorros del Circulo Catolico.
Hora : 20.15 h
Invitación : Musica 75 (Avda. General Yagüe)

II PASARELA DE MODA
Lugar : Circulo de la Unión
Hora : 22'30
Invitaciones : Servicio Territorial (Pza. San Juan)

ARANDA DE DUERO
FOLK CANCION ANDINO - GRUPO HUYLCA
Lugar : Cine Principal
Hora : 21.00 h

Colabora:
Ayto. de Burgos
Ayto. de Aranda

CASTILLA Y LEON
DIA DE LA COMUNIDAD
BURGOS 23 de abril de 1993

M.C.D. 2018

■ VILLARCAYO

Patricio Fernández abandonará la concejalía

□ **BURGOS**/S. GONZALEZ.-Patricio Fernández, concejal del Ayuntamiento de Villarcayo y procurador regional del Partido Socialista Obrero Español, deberá abandonar en los próximos meses su puesto de concejal y portavoz del grupo socialista en la Corporación villarcayesa.

El motivo del futuro abandono de la concejalía es el traslado de los educadores de la Residencia de las Merindades, que fueron contratados para el centro de menores que no funciona desde finales de 1990.

Esta medida, confirmada a DB por el jefe del Servicio de Bienestar Social, Juan Carlos Acosta, afecta a seis educadores de la Residencia de Las Merindades de Villarcayo, entre los que se encuentran el director y el subdirector.

Entre los educadores afectados por la medida se encuentra el concejal y procurador socialista, Patricio Fernández, quien abandonará la concejalía en el Ayuntamiento, donde es portavoz del grupo municipal socialista, al trasladarse a vivir a la capital burgalesa.

Previsiblemente, el concejal Patricio Fernández sería sustituido por Rosa María Sobrado Alonso, que está situada en cuarto puesto de la lista presentada a las elecciones municipales por el Partido Socialista Obrero Español en la localidad de Villarcayo. El PSOE cuenta con tres concejales en la Corporación villarcayesa.

■ VALLE DE MENA

Las Sociedades de Garantía Recíproca pueden ser la última oportunidad para Valca

La Asamblea de trabajadores decidirá hoy la rescisión de contratos para los 280 trabajadores

SANTIAGO GONZALEZ
BURGOS

□ La Consejería de Economía de la Junta ha enviado el expediente de Valca a las Sociedades de Garantía Recíproca Sogacal y Soteca para que éstas respondan de forma urgente si se hacen cargo o no del crédito de 850 millones para Valca con el aval subsidiario concedido por la Junta.

Esta es la alternativa ofrecida por el consejero de Economía, Fernando Bécker, en la reunión celebrada ayer en Valladolid con el comité de empresa de Valca. También estuvo presente el secretario general de la Consejería, Juan Vicente Herrera.

En hora y media de reunión, se analizó detenida y pormenorizadamente todo el proceso negociador de la Junta con ICO y el BEX, del Grupo Argentaria. De todas las formas, Bécker no quiso ser optimista ante los trabajadores sobre la posibilidad de que Soteca y Sogacal acepten hacerse cargo del crédito, a pesar de que las citadas sociedades están participadas por la Junta.

No obstante, el secretario general de la Consejería, Juan Vicente Herrera, manifestó que la Junta «agotará todas las posibilidades que estén en su mano para salvar a Valca», aunque también dijo que «no se perciben otras soluciones, al menos de momento».

Los trabajadores, por su parte, han mostrado una gran decepción y, aunque el presidente del comité de empresa, Jesús Alonso Cano, afirmó que mientras hay vida hay esperanza, nadie confía en una salida airosa para Valca.

Alonso Cano afirmó que no veía ninguna posibilidad, en estos momentos, de salir adelante y que probablemente en la Asamblea de trabajadores que tendrá lugar a las once de la mañana de hoy en las instalaciones de la factoría de Sopeñano de Mena se acordará definitivamente la rescisión de los contratos de los 280 trabajadores de Valca.

Por otro lado, Zenón Jiménez Ridruejo, portavoz socialista para asuntos económicos en las Cortes regionales, manifestó ayer en Burgos que la Junta había estado engañando a los trabajadores y calificó de «fraude» los cinco meses de «entretenimiento en el que han tenido a Valca».

El portavoz económico socialista en las Cortes dijo que lo que se ha hecho con Valca es un «ejemplo de la discreccionalidad y discriminación con la que se conceden las ayudas por parte de la Administración autonómica». Asimismo, tanto Octavio Granado, procurador socialista por Burgos, como Zenón Jiménez definieron la postura de la Junta como de «agravio comparativo» respecto a otras empresas de la región.

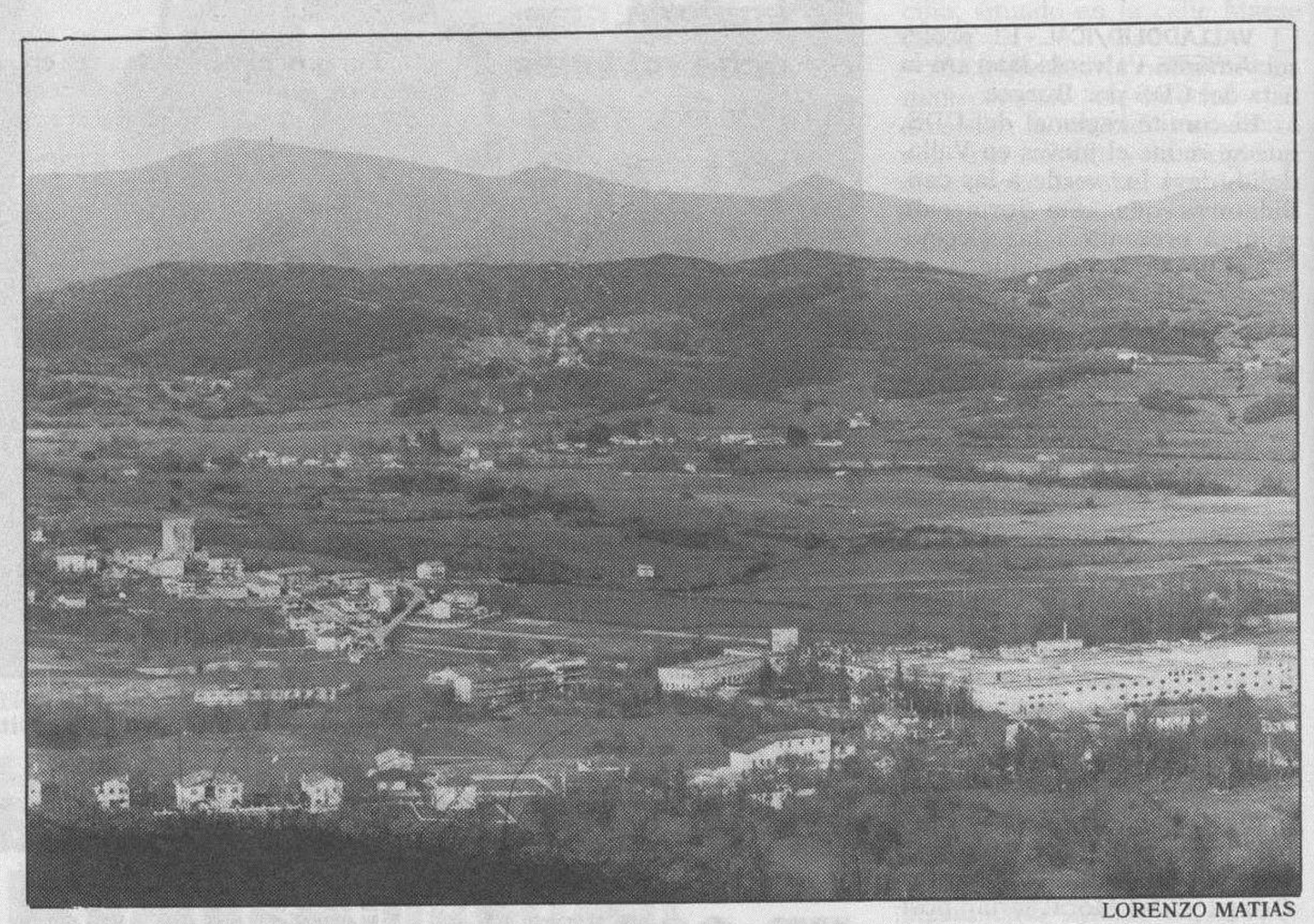

LORENZO MATIAS

La totalidad del Valle de Mena se verá gravemente afectada por el cierre de la factoría de Valca.

■ FRIAS

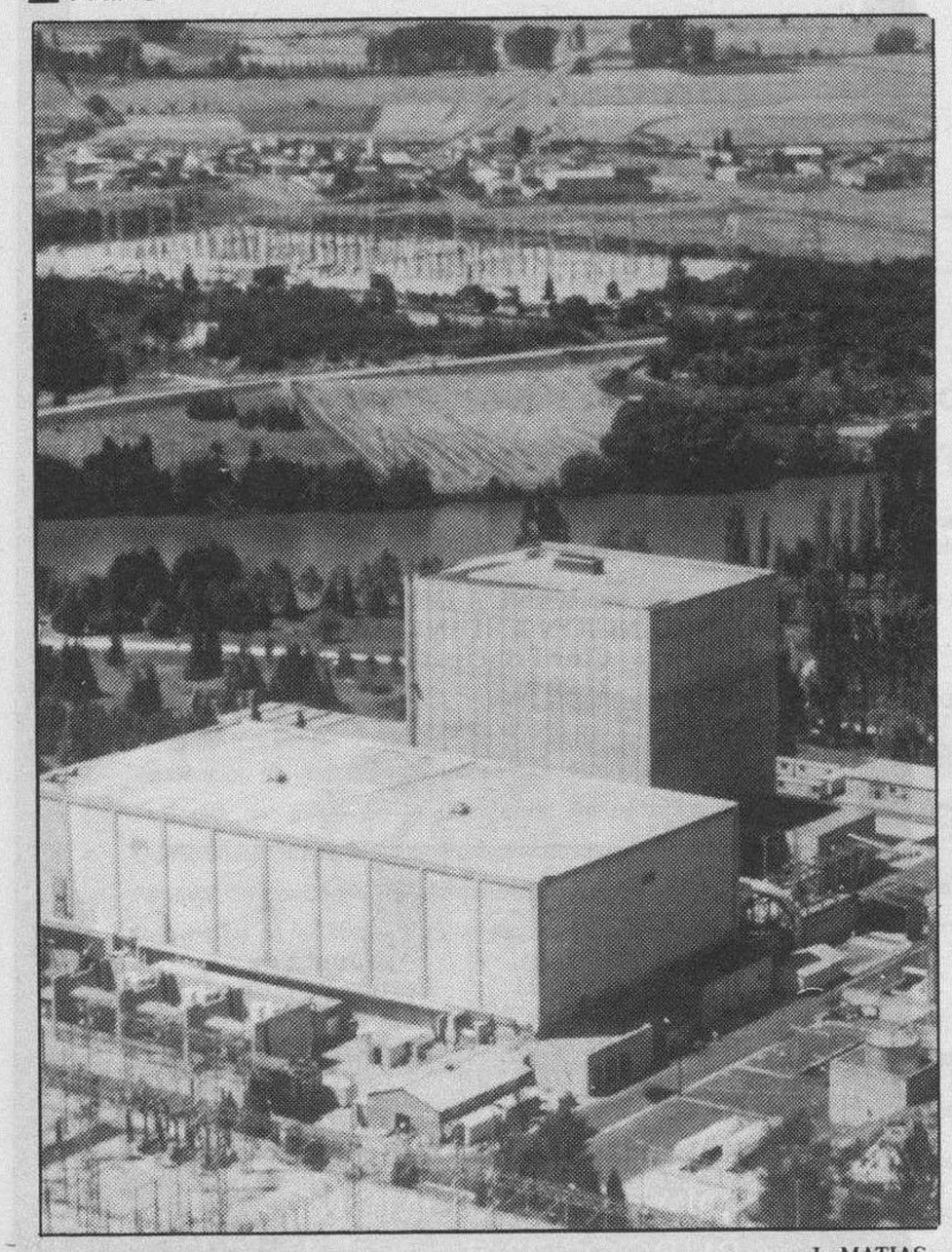

L. MATIAS

EL MOPT efectuará el segundo pago del convenio del 89.

El MOPT asumirá su parte en el incremento del coste de las carreteras del PENBU

El Estado transferirá a la Diputación 100,3 millones para obras en las carreteras de Garoña

F. TRESPADERNE
BURGOS

□ El gobernador civil, César Braña, y el alcalde de Frías, Víctor González, anunciaron la resolución de los problemas de planteamiento financiero de los planes de carretera del PENBU. «A partir de ahora lo único que queda por hacer es realizar esas carreteras y cumplir con los trámites legales», indicó el gobernador civil.

En un principio el director general de carreteras de la Junta había indicado que los 710 millones de pesetas previstos para el entorno de Garoña, en carreteras de titularidad de la Junta, no eran suficientes y que la cifra podría elevarse hasta los 1.600 millones. César Braña en una reunión, mantenida el lunes, en la Dirección General de Carreteras en Madrid alcanzó el acuerdo de que se cumplimentará el segundo pago correspondiente al año 93. El primer pago, correspondiente al año 92, fue de 220 millones y el segundo es de 195 millones.

También indicó el gobernador civil que existe el compromiso de que, «si estas actuaciones resultaran con un mayor coste, derivado de imprevisiones técnicas, y dieran lugar a una modificación de las obras en curso, el MOPT se compromete a subvencionar el mayor coste en la proporción que le corresponda».

Con este acuerdo el Estado seguirá financiando las obras al 50% como se establecía en el convenio, independientemente del coste final de las mismas. A las carreteras de titularidad municipal, que el MOPT financia al 100% y cuyos proyectos, elaborados por la Diputación, pusieron de manifiesto que las cantidades destinadas eran insuficientes, se destinan 100,3 millones más.

Para César Braña estos resultados se han obtenido dentro de un clima de entendimiento y trabajo entre las partes implicadas. «De momento se superan los problemas de planteamiento financiero desde la Administración del Estado, comprometiéndose a sufragar el mayor coste», manifestó.

Víctor González, en representación del resto de alcaldes del área de Garoña, indicó que ya era hora de que se solucionara este asunto, puesto que el convenio se firmó en octubre del 89. «En ese convenio las diferentes administraciones se comprometieron a arreglar esos viales en tres años».

Insistió también en que las carreteras deben tener el ancho exigido y que el Plan de Emergencia Nuclear sea operativo. «Es una alegría que las carreteras al fin se hagan en las debidas condiciones. Ahora falta mejorar otros temas de infraestructuras como el alumbrado público, el sanitario y los Planes Municipales», indicó.

M.C.D. 2018

VALLE DE VALDEBEZANA

La empresa Agua y Balneario de Corconte amplía su capital

Se emitirán más de ocho millones de acciones con un valor nominal de 500 pesetas

BURGOS.- La sociedad «Agua y Balneario de Corconte», dedicada al envasado y venta de aguas minero-medicinales de Corconte, aprobará el próximo día 29 de mayo, en sesión ordinaria, una ampliación del capital social de 4.262 millones de pesetas, según informa la revista Nueve.

Esta sociedad, que también se encarga de la explotación de un hotel-balneario en Soncillo, tiene su sede en la localidad de Valle de Valdebezana. La ampliación de capital se realizará mediante la emisión de 8.524.610 acciones nominativas, con un valor nominal de 500 pesetas cada una de ellas.

«Agua y Balneario de Corconte» se constituyó en 1975 y dispone actualmente de un capital de 45 millones de pesetas. La empresa se dedica a la explotación de un hotel-balneario, en las proximidades de Soncillo, y también al envasado y venta de agua minero-medicinal del manantial de Corconte.

La ampliación del capital social tendrá como destino la mejora de las instalaciones del balneario, que fue inaugurado en el año 1883 y salvo los años de la guerra civil viene abriendo sus puertas anualmente. Concretamente los propietarios del balneario tienen la intención de proceder al arreglo de distintas salas, cafetería, gimnasio y la instalación de un nuevo ascensor, a la vez que se mejorarán las habitaciones y los baños.

A la espera de esas mejoras, este año de nuevo el día uno de mayo abrirá sus puertas al público. El hotel-balneario cuenta con 60 habitaciones dobles, con todos los servicios necesarios en una instalación de este tipo.

Por otra parte, la Clínica Termal dispone de once técnicas diferentes de tratamiento, como baños termales, inhalaciones, saunas y quiromasajes, indicados para distintos tipos de enfermedades.

AUMENTO OCUPACIONAL

El número de cliente que acude al balneario se ha multiplicado por cuatro en los último años y se trata de personas con enfermedades reumáticas y de riñón especialmente. En este aumento espectacular ha influido de forma decisiva que el balneario esté abierto durante seis meses al año y no solamente en los meses de verano.

El personal que trabaja en el balneario, durante la temporada que se prolonga hasta el mes de septiembre, es de unas treinta personas dedicadas a diferentes misiones.

Por lo que respecta a la planta embotelladora, da empleo a unas veinte personas y pone en el mercado diariamente cerca de 125 botellas de agua mineral.

«Agua y Balneario de Corconte» espera poder cubrir la totalidad de la ampliación del capital social y afrontar las reformas necesarias en este balneario, único que está en funcionamiento en la provincia.

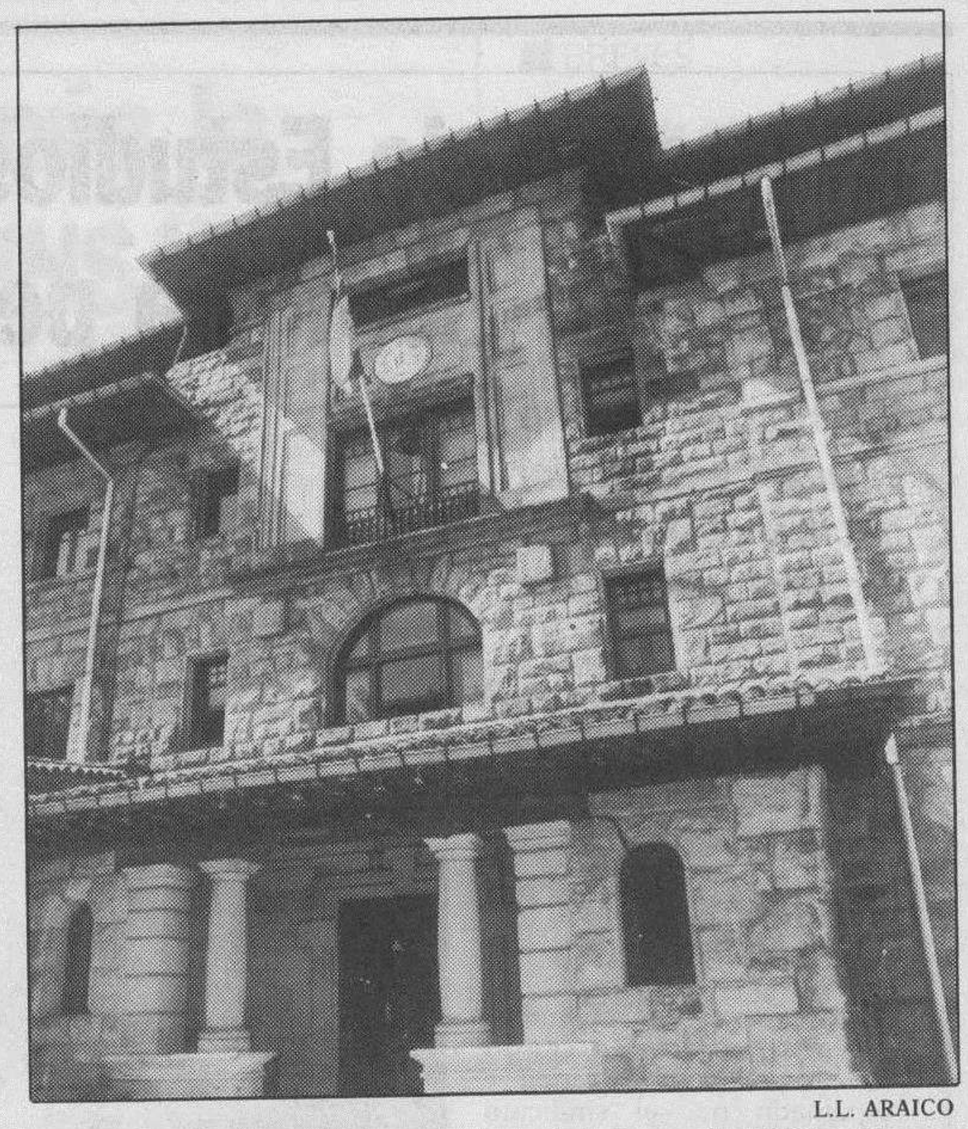

L.L. ARAICO

La ampliación propuesta por los propietarios es de 4.262 millones.

VILVIESTRE DEL PINAR

El nuevo centro escolar ha contado con un presupuesto superior a los 97 millones

F. TRESPADERNE
BURGOS

El próximo sábado se inaugurará el nuevo centro escolar de Vilviestre del Pinar, que tendrá capacidad para 180 escolares y cuyas obras han contado con un presupuesto superior a los 97 millones de pesetas. Se trata de una moderna instalación, con seis unidades de Educación General Básica y una serie de servicios complementarios, así como una pista deportiva.

En la actualidad, los 90 escolares de Vilviestre reciben sus clases en las antiguas escuelas y en otros edificios acondicionados para este fin. Según el director provincial de Educación y Ciencia, Fernández Santos, hasta ahora la situación del centro de Vilviestre era la peor de todos los de la provincia.

Posiblemente, a partir del próximo lunes todos los escolares acudan ya al nuevo centro, que se encuentra totalmente equipado y listo para entrar en funcionamiento. «El centro está en disposición de ser ocupado el próximo lunes. En cualquier caso si el tralado no se produce el mismo lunes se realizará a lo largo de la semana», ha manifestado el director provincial de MEC.

Se trata de un edificio de nueva construcción con dos plantas, levantado en una parcela de propiedad municipal. En la planta baja se encuentran los almacenes y una serie de cuartos, para distintos servicios. En la primera planta se han emplazado las aulas y salas de usos múltiples, laboratorio y biblioteca.

El centro, que tendrá capacidad para 180 alumnos, se encuentra ubicado junto al Parque Municipal, recientemente construido, en el que la Corporación local ha invertido cerca de 15 millones de pesetas. Una vez se realice la fase final de acondicionamiento, de este parque, supondrá un complemento importante para el centro escolar, como zona de expansión y disfrute dado su privilegiado emplazamiento.

Con este centro escolar se cubrirán de sobra la necesidades escolares de Vilviestre y será la sede del CRA, de todos los centros implantados en la zona de la Sierra. El centro únicamente acogerá a los alumnos de Vilviestre. La instalación está dotada de todo el material didáctico necesario, así como del mobiliario habitual en estos edificios. El equipamiento, completamente nuevo, ha supuesto una inversión de cinco millones de pesetas.

INAUGURACION EL SABADO

La inversión total realizada ha sido de más de 97 millones de pesetas a cargo el Ministerio de Educación y Ciencia. La Junta de Castilla y León también ha aportado un cantidad para el arreglo de los accesos al centro y el Ayuntamiento, además del solar, el patio del centro.

El acto de la inauguración oficial se realizará el próximo sábado, día 24 a las cinco y media de la tarde, y se espera contar con la presencia del presidente del Senado, Juan José Laborda, así como con distintas autoridades regionales y provinciales.

Aire a toda válvula.

Aire Acondicionado de regalo.

Ahora, Escort, Orion y Nomade CLX, además de la tecnología de sus motores 16 V., te ofrecen el aire acondicionado de regalo. Ven a tu Concesionario. ¡Si no corres, vuelan!

Modelo mostrado en la foto: Escort XR3i

Escort, Orion y Nomade CLX 16 V. con Aire Acondicionado de regalo.

Autocid, s. a.
Ctra. Madrid-Irún, Km. 234.
✆ 20 84 42 - 43
BURGOS

Talleres Mateos
Avda. de Luis Mateos, parc. 16.
✆ 50 14 21
ARANDA DE DUERO

Automiranda, s. a.
Ctra. Madrid-Irún, Km. 317.
✆ 32 48 13
MIRANDA DE EBRO

Ford

M.C.D. 2018

El Centro de Estudios Socio-Laborales dice que Scott ha perdido 2.000 millones

Un informe recoge el auge y posterior declive de la factoría mirandesa

Fefasa tuvo tres mil obreros en 1958

INMACULADA LOPEZ
MIRANDA DE EBRO

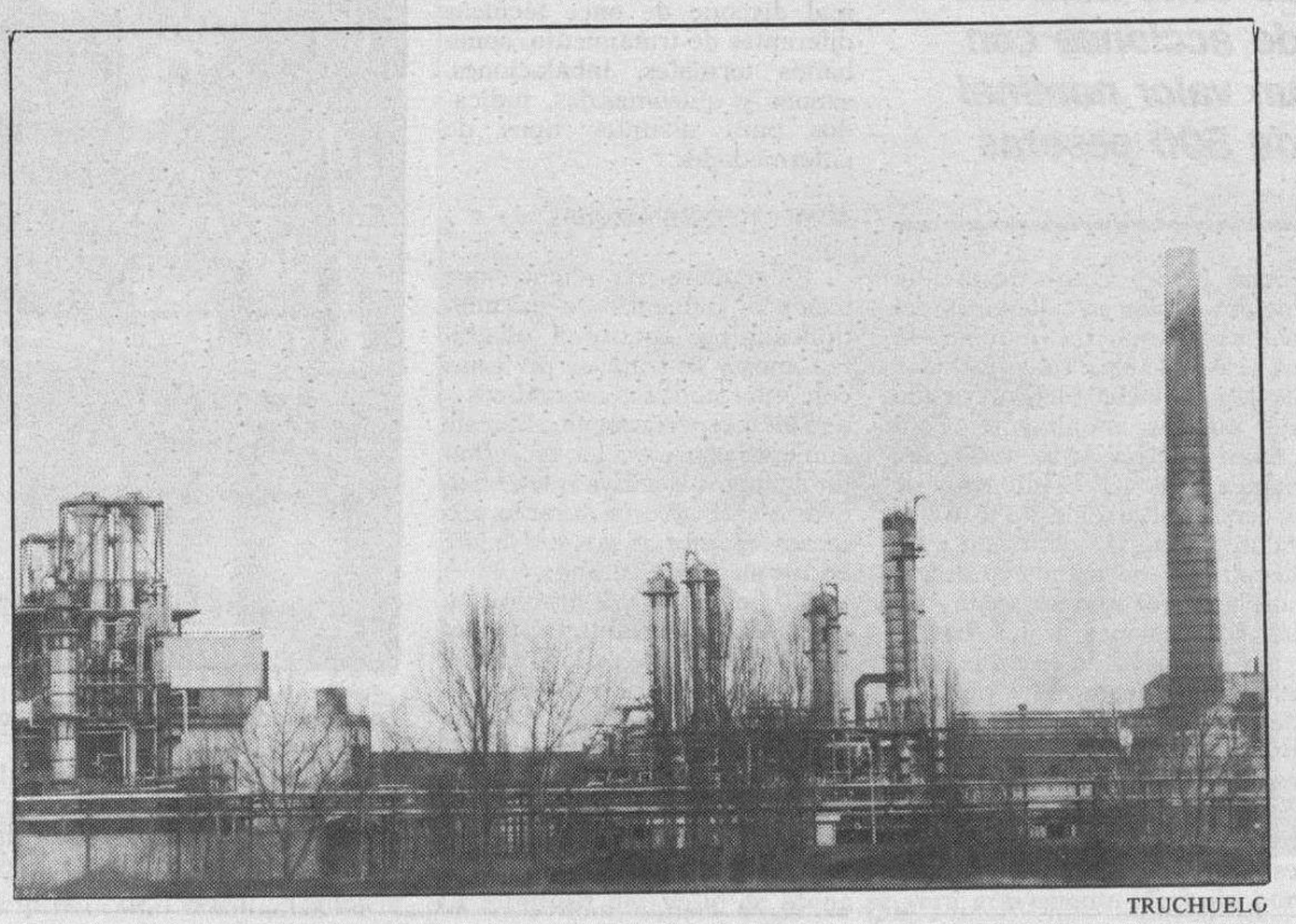

TRUCHUELO

La factoría de Scott debe permanecer en la localidad mirandesa, según el informe elaborado.

☐ El Centro de Estudios Socio-Laborales creado recientemente en Miranda y respaldado por el sindicato vasco LAB ha realizado un informe sobre la situación de Scott en el que señala que la empresa ha tenido 2.000 millones de pérdidas en 1992. El informe se refiere a las perspectivas de Scott, actualmente parada por un expediente de regulación de empleo, y que son la reducción de puestos de trabajo para aumentar su rentabilidad o el cierre definitivo.

Para este centro, la factoría que anteriormente se llamó Fefasa hizo de Miranda una ciudad próspera y proletaria. El informe recorre la historia de esta empresa desde los años 50 en que estuvo basada en la máxima producción con grandes plantillas, según se indica, llegando a los 3.000 trabajadores en el año 1958. La plantilla descendió a mil obreros en 1970 para reducirse hasta los 300 en 1972, cuando Fefasa es absorbida por Ence. El informe continúa explicando que la fábrica de Ence es vendida a la multinacional Scott en 1987.

También se indica que las condiciones de venta a Scott son negociadas por el Insituto Nacional de Industria, dirigidas por el Gobierno socialista, momento en que adquieren especial relevancia personas cercanas al PSOE como el senador Juan José Laborda y el alcalde, Simón Romanillos. «Tras cinco años de gestión de los nuevos propietarios, quedan la mitad de puestos de trabajo (237 fijos y 40 eventuales). No se ha instalado la fábrica prometida ni se han exigido por el INI los cientos de millones de pesetas de indemnización pactados en caso de incumplimento», recoge dicho informe que también sugiere que el INI debe invertir esos millones prometidos por el incumplimiento del contrato de compra-venta.

Para el Centro de Estudios Socio-Laborales, la alternativa de producir pasta reciclada es comercialmente interesante y puede ser subvencionada tanto por el Gobierno central como por el autonómico en su producción y en el fomento de su consumo.

En este informe se llama a trabajadores y mirandeses en general a movilizarse para apoyar cuantas iniciativas se adopten en favor de quienes trabajan en Scott y para evitar que Miranda muera, pues este centro considera que hay que frenar el proceso de destrucción que también va a afectar a Renfe, el comercio local, la construcción y los talleres.

BREVES

Concierto de jazz a cargo de Tete Montoliú y Ralph Moore

☐ **MIRANDA.**-La Caja de Ahorros Municipal ha programado para las 20.15 horas de hoy un concierto de jazz a cargo del pianista Tete Montoliú y el saxo tenor Ralph Moore, que estarán acompañados por Hein Van de Geyn en el contrabajo e Idris Muhammad a la batería. La actuación tendrá lugar en el aula de cultura de la Caja.

El catalán Tete Montoliú ha demostrado ser el más internacional de los músicos de jazz del país. En esta ocasión viene a Miranda en cuarteto con uno de los «jóvenes leones» del actual panorama del jazz, el saxo tenor Ralph Moore.

Concierto-recital de la soprano Isabel Alvarez

☐ **MIRANDA.**-La soprano Isabel Alvarez actuará a las ocho de esta tarde en la Casa Municipal de Cultura, acompañada a la guitarra por Roberto Ugarte. Este concierto se realiza por el convenio de colaboración cultural que firmaron en su día Caja Vital y el Ayuntamiento mirandés. Las localidades pueden adquirirse al precio de 400 pesetas en la Casa Municipal de Cultura.

Charla-coloquio sobre la diabetes infantil y juvenil

☐ **MIRANDA.**-La Asociación de Diabéticos de Miranda (ADMI) ha programado una charla para mañana que versará sobre la diabetes infantil y juvenil. El ponente será en esta ocasión el pediatra Marcos Pérez, de Miranda y la charla tendrá lugar a las siete de la tarde en el salón de actos de Cruz Roja.

El VI Festival Folklórico Internacional comenzará el Día de la Comunidad

«Jacinto Sarmiento» traerá este año a Miranda grupos procedentes de Zaragoza, Tarragona, Rusia y Turquía

TRUCHUELO

Para el grupo «Jacinto Sarmiento», el festival está teniendo mucho éxito desde su primera edición.

☐ **MIRANDA/I. LOPEZ.**-La Asociación Folklórico-Cultural «Jacinto Sarmiento» ha organizado la sexta edición del Festival Folklórico Internacional que se desarrollará el próximo fin de semana en Miranda. En esta ocasión, se contará con el grupo de jotas «Virgen de la Peña» de Calatayud (Tarragona), el grupo «Esbart Dansaire» de Tarragona, el conjunto ruso de canto y baile «Ochelie» y la agrupación «Kusadasi Egitim Ve Gelistirme Vakfi Danslari Toplulugu» de Turquía, además del grupo de danzas «Jacinto Sarmiento».

Tanto el grupo ruso como el de Turquía han llegado ya a Miranda y están realizando visitas por lugares cercanos a la ciudad. El viernes 23, Día de la Comunidad, tendrá lugar una demostración folklórica en la calle La Estación, a las 12.30, a cargo de ambos conjuntos. El día fuerte del festival será el sábado, día 24. A las doce del mediodía, se concentrarán todos los grupos y se presentarán a las autoridades. A las 13 horas, se celebrará una misa en la parroquia de Santa María con una ofrenda a la Virgen de Altamira de productos típicos de los diferentes lugares.

El desfile por las distintas calles de la ciudad será a las 14 horas. El VI Festival Folklórico Internacional se desarrollará a partir de las diez de la noche en el aula de cultura de la Caja de Ahorros Municipal, donde actuarán los cinco grupos, y será presentado por Jacinto Alvarez.

Maite Vélez, responsable del grupo organizador, señala que están satisfechos de cómo se ha ido desarrollando este festival a lo largo de los cinco años anteriores. «Creemos que el público lo está aceptando muy bien, porque en Miranda gusta el folklore; además, hay que tener en cuenta que la gente es reacia a la hora de ir a un teatro a ver un espectáculo de cualquier tipo y, en ese sentido, estamos contentos con el éxito que está teniendo el festival», comentó.

Para el grupo «Jacinto Sarmiento», también es importante el intercambio cultural que después puede realizar con estos conjuntos. Este año el grupo de danzas mirandés presentará una novedad en el festival que será la representación de una boda sobre el escenario, algo que se sale de la danza y roza con el espectáculo teatral.

M.C.D. 2018

El Patronato del hospital continúa la negociación del convenio con INSALUD

Mañana está convocada una reunión en Madrid para concretar varias cuestiones

El contrato finaliza en diciembre de este año

AURORA LAZARO
ARANDA DE DUERO

FLORENTINO LARA

El hospital «Los Santos Reyes» sigue siendo motivo principal de actualidad informativa.

☐ El coordinador de Gestión Económica del INSALUD, Enrique Gavilanes Vázquez, ha convocado a la presidenta del Patronato del hospital «Los Santos Reyes», Leonisa Ull, a una reunión de trabajo para mañana jueves 22 de abril en la sede central del Instituto Nacional de la Salud en Madrid, con el objeto de concretar las líneas básicas del nuevo convenio que se está negociando para la gestión del centro hospitalario arandino.

El actual acuerdo entró en vigor el 1 de enero de 1989 y finaliza el 31 de diciembre de este año. El proyecto de unas obras de reforma en el centro hospitalario y otras cuestiones han acelerado el comienzo de las conversaciones para la renovación del mismo.

Miembros del Patronato ya celebraron una reunión anterior a finales del mes de febrero con el INSALUD, en la cual expusieron algunos asuntos de relevancia que se quieren modificar o mejorar en el nuevo contrato. Entre ellas está la conocida cláusula en la que se indica que en caso de denuncia del convenio durante la amortización de una inversión, aquélla deberá ser afrontada por el Patronato. Este importante aspecto está siendo estudiado también por el Protectorado de Fundaciones y el propio INSALUD, ya que el hospital está pendiente de una remodelación aprobada por el Ministerio de Sanidad que asciende a unos 900 millones de pesetas.

La ampliación de la vigencia del futuro convenio y que el INSALUD se haga cargo de la dependencia jurídica y económica de los 48 trabajadores que posee el Patronato en el centro hosptialario «Los Santos Reyes» son otras destacadas reivindicaciones que los representantes arandinos están planteando desde un principio a los responsables sanitarios.

PENDIENTE LA CONSULTA POPULAR

Los últimos pasos dados en este tema a nivel municipal fueron la concesión del permiso de obras a la empresa madrileña «Huarte», que tiene adjudicada la remodelación de «Los Santos Reyes», y el acuerdo reciente en una reunión del Patronato de denunciar el convenio con el INSALUD.

Mientras, en la ciudad algunos colectivos y partidos políticos continúan con las gestiones encaminadas a presionar para que se rechace la reforma del centro hospitalario y se exija al Ministerio de Sanidad la construcción de uno nuevo.

También está pendiente la celebración de una consulta popular. El portavoz del PSOE acordó con los demás grupos municipales solicitar el permiso al Gobierno Civil porque se consideraba necesario, y aún no se ha recibido respuesta.

BREVES

Conferencia sobre el presente y futuro del cine

☐ **ARANDA.-** El director de cine José Luis García Sánchez estará hoy en Aranda para participar en una conferencia coloquio organizada por la Asociación Cultural «Antonio Machado» dentro de su programación cultural habitual. El tema que se abordará será el presente y futuro del cine español. El acto tendrá lugar a las 20.15 de la tarde de hoy miércoles en el salón de actos de la Casa de las Bolas.

Detenido por amenazas

☐ **ARANDA.-** La Policía Nacional a detenido y puesto a disposición judicial a R. H.B. por insultos, amenazas y desacatos a la autoridad. El hecho se produjo en la tarde noche del domingo en la Plaza de Miranda do Douro cuando al detenido se le instó a dejar libre un vado permanente que obstaculizaba con su coche. En Comisaría se ha recibido también la denuncia de una tala intencionada de árboles valorados en 100.000 pesetas en la ermita de San Pedro.

Por otra parte, Benjamín Hernando Arrabal resultó herido de pronóstico reservado al colisionar su motocicleta con un turismo Peugot 405 conducido por Paloma Gutiérrez, que resultó herida leve. El accidente tuvo lugar en la mañana de ayer.

Curso de iniciación a la Orientación Deportiva

☐ **ARANDA.-** Los días 24 y 25 de abril tendrá lugar en la Caja de Ahorros Municipal de Aranda un Curso de iniciación a la Orientación Deportiva dirigido a personas mayores de 18 años. Está organizado por la Asociación Deportiva Tjalve y la cuota de inscripción es de 2.000 pesetas.

OFICINA MUNICIPAL DE PROMOCIÓN Y DESARROLLO

Información sobre la Lonja Agropecuaria de Aranda de Duero

FECHA DE CELEBRACIÓN: 17 de Abril de 1.993

COTIZACIONES AL CIERRE:

PATATAS	Blanca	–	ptas. kilo
	Desirée	s. c.	» »
CEREALES	Trigo (no panificable)	26	ptas. kilo
	Trigo (panificable)	–	» »
	Cebada (2 carreras)	24,50	» »
	Cebada (6 carreras)	24,50	» »
PORCINO CEBADO	Selecto (90/96 Kg.)	142	ptas. Kg. vivo
	Normal (96/105 Kg.)	134	» » »
	Graso (más de 120 Kg.)	–	» » »
	Cerda desvieje	83-98	» » »
LECHONES	20 Kg. genética	260	ptas. Kg. vivo
	20 Kg. corriente	255	» » »
GANADO VACUNO	Ternera carne blanca	–	ptas. Kg. canal
	Ternera carne rosada	–	» » »
	Añojos extra	495	» » »
	Añojos primera	470	» » »
	Añojos corriente	435	» » »
	Vacas extra	365	» » »
	Vacas primera	320	» » »
	Vacas segunda	280	» » »
	Vacas industria	225	» » »
GANADO OVINO	Corderos 18-22 Kg.	–	ptas. Kg. vivo
	» 23-28 Kg.	–	» » »
	Lechales hasta 11 Kg.	–	» » »
	Ovejas	–	» » »

Comentario:

- PATATAS: Sin cotizar.
- CEREALES: Mercado equilibrado.
- PORCINO CEBADO: Subida moderada en los precios; suben 4 Ptas/Kg. Las cerdas desvieje repiten precio.
- LECHONES: Descenso en las cotizaciones por aumento de producción; bajan 25 Ptas/Kg.
- VACUNO: Repiten precio.

LA PRÓXIMA SESIÓN de la Lonja se celebrará el día 24 de Abril 1993, a las 13 horas.
CONSULTAS TELEFÓNICAS: 50 72 74 (Contestador Automático)

Leche Pascual obtiene un préstamo sindicado de 3.000 millones de pesetas

☐ **ARANDA**/A.L.- La sociedad «Leche Pascual» ha obtenido un préstamo sindicado por importe de 3.000 millones de pesetas en una operación liderada por el Chase Manhattan Bank, según publica la revista «Nueve». En esta información se señala también que el líder español en ventas de leche envasada dedicará el préstamo a financiar inversiones en su planta de Aranda de Duero.

Parte de los 3.000 millones serán igualmente destinados a reestructurar parte de la deuda de la empresa a corto plazo para convertirla en largo plazo. Según recoge la publicación económica «Nueve», Leche Pascual acometió recientemente una ampliación de capital de 422 millones de pesetas.

El sindicato de Bancos liderado por el Chase Manhattan Bank ha concedido el préstamo con un tipo de interés referenciado al mibor y un plazo de vencimiento de cinco años. Looydś Bank, Cresdit Suisse, Dresdner Bank, Mitsubishi, Sanwa Bank, Paribas, Midland Bank y el Banco de Fomento Exterior de Portugal son algunas de las entidades bancarias que lo integran.

SEGUNDA POSICION EN EL SECTOR LACTEO

«Nueve» destaca además que Leche Pascual ocupa la segunda posición por volumen de facturación en el «ranking» de empresas del sector lácteo de España tras Danone y que cerró el ejercicio de 1991 con unas ventas de 55.000 millones de pesetas. El grupo inauguró el pasado año una nueva planta en Otero del Rey, en Lugo, que exigió una inversión superior a los 3.000 millones de pesetas. También se destaca que la sociedad dispone de un capital social de 2.322 millones.

La comisión de Educación se reúne hoy con el rector de la UNED en Madrid

☐ **ARANDA**/A.L.- La concejala delegada de Educación, María del Carmen Muñoz, otros miembros de la comisión informativa de este área y la alcaldesa de Aranda, Leonisa Ull, se entrevistan hoy en Madrid con el rector de la Universidad Nacional de Educación a Distancia (UNED), Mariano Artes Gómez. El objeto de la reunión es continuar intentado dotar a Aranda de un centro asociado de esta Universidad.

Después de varios meses, el Ayuntamiento quiere reiniciar las gestiones para buscar una fórmula que permita a la ciudad contar con un servicio de la UNED. Las últimas actuaciones realizadas a nivel municipal fueron unas encuestas repartidas a la población para conocer el grado de demanda que existe en Aranda de este servicio universitario, y qué carreras interesan más. Los arandinos que respondieron se decantaron por Derecho, Económicas, Empresariales, Psicología y acceso a mayores de 25 años.

M.C.D. 2018

Lucas reitera que es «estéril» polemizar sobre Villalar y el Día de la Comunidad

El presidente de la Junta afirma que «no está en su mente» abrir una crisis de Gobierno autónomo

□ **VALLADOLID**/ICAL.-El presidente de la Junta, Juan José Lucas, reiteró ayer que «es políticamente estéril» polemizar sobre la postura del Gobierno regional en torno a Villalar de los Comuneros, «porque el 23 de abril es la fiesta de los 2.200 municipios de Castilla y León y de los 6.000 núcleos de población de la región», en el marco de la primera visita oficial que realiza al Palacio de Pimentel, sede de la Diputación Provincial de Valladolid.

Lucas señaló que está muy clara la postura de la Junta ante Villalar, con el convenio de colaboración que ha firmado con el Ayuntamiento y señaló que «me da la impresión de que es políticamente estéril» mantener abierta la polémica cuando hay seis mil núcleos de población en la Comunidad Autónoma.

Asimismo, indicó que no está en su mente abrir una crisis de gobierno para que alguno de los consejeros de la Junta sea candidato a las elecciones generales. Según indicó, no están aprobadas las listas y él no tiene entre sus preferencias la de prescindir de alguno de los miembros de su gabinete. «Las principales presiones que recibe el PP -dijo- son para colocarse en las listas».

Según el presidente de la Junta, en estos momentos formar parte del Ejecutivo regional «es muy importante», porque permite trabajar para solucionar los problemas de esta tierra. «Es tan importante o más que ser diputado o senador, que ya no seduce tanto», explicó.

En este sentido, indicó que no es un menosprecio para la Junta que uno de sus consejeros vaya en las candidaturas sin encabezarlas, «porque lo importante en política es participar, máxime cuando hay garantías de salir elegido».

VISITA

El presidente de la Junta visitó ayer oficialmente, por primera vez, la Diputación Provincial de Valladolid, donde abordó con su presidente, el socialista Juan Antonio García Calvo, diversos proyectos para la provincia.

García Calvo y los portavoces de los cuatro grupos con representación en la Corporación solicitaron a la Junta que participe desde el inicio en el proyecto de urbanización del «plan parcial Villa de Prado», un terreno de 800.000 metros cuadrados en Valladolid capital, ubicado entre la avenida de Salamanca y el estadio de fútbol «Nuevo José Zorrilla», propiedad en un 75 por ciento de la Diputación. Lucas señaló que el proyecto es de tal dimensión «cuantitativa y cualitativa que va a ser estudiado en el Gobierno regional», porque puede permitir la construcción de muchas viviendas en la ciudad y ubicar ahí distintos edificios administrativos.

Lucas, sin embargo, no quiso pronunciarse por la definitiva ubicación de las sedes de la Administración autonómica en Valladolid capital, «un tema que lleva con acierto el alcalde Rodríguez Bolaños, en colaboración con la Junta, la Diputación y la Delegación del Gobierno», dijo.

Lucas bromeó con el hecho de que la Diputación vallisoletana haya sido la última en ser visitada por su gobierno, «porque nos vemos con frecuencia en distintos actos y nos olvidamos de oficializar el papel de ambas instituciones».

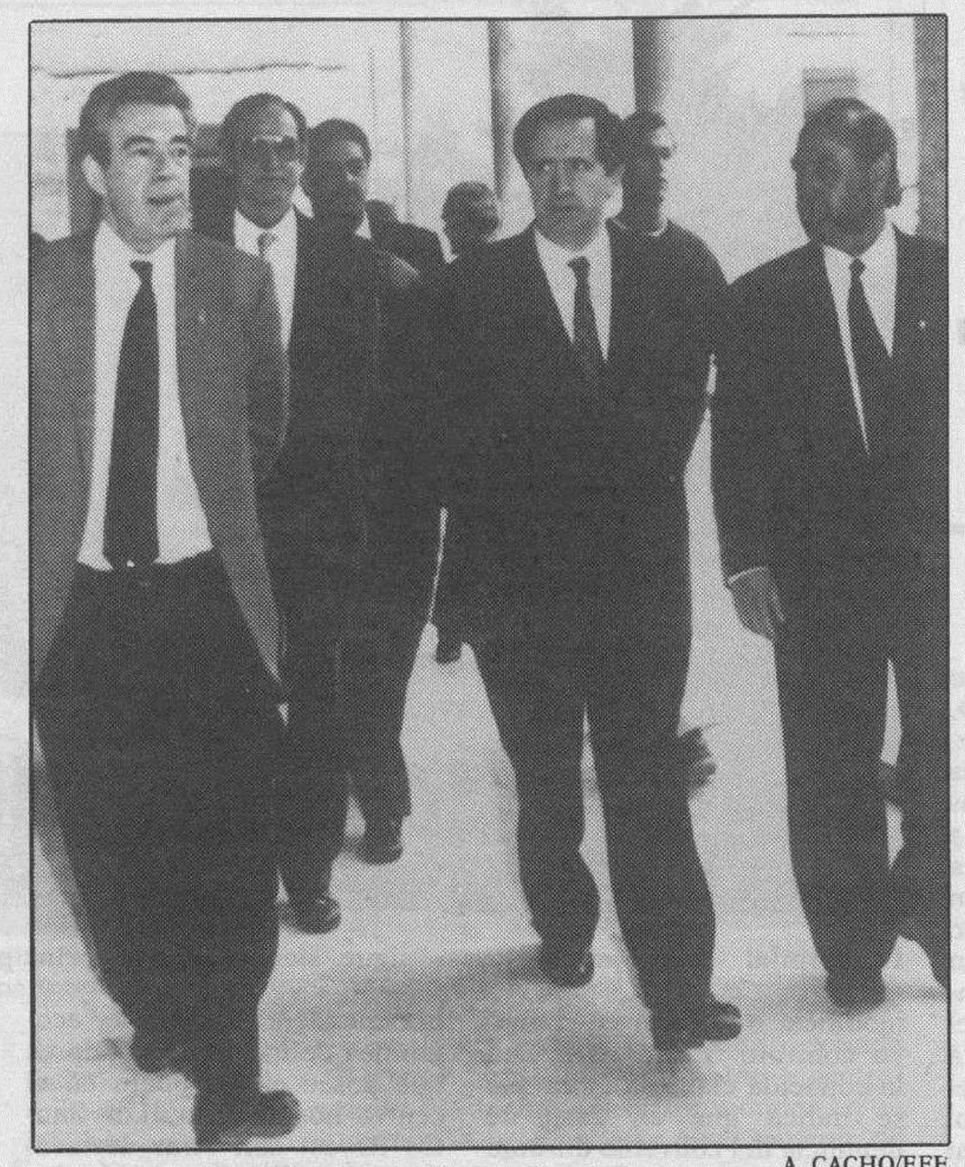

A. CACHO/EFE

Juan José Lucas visitó ayer la Diputación de Valladolid.

García Verdugo reta al PSOE a que le acuse ante los tribunales

□ **VALLADOLID**/ICAL.-El presidente del Consejo Económico y Social (CES) de Castilla y León, José Manuel García Verdugo, ha retado al procurador socialista Octavio Granado a que lleve a los tribunales sus acusaciones sobre presuntos negocios inmobiliarios cifrados sobre todo en la compra de un piso en la sede de ese organismo casi a mitad del precio valorado en la escritura de compra.

García Verdugo ha señalado que esas afirmaciones del PSOE pueden ser constitutivas de delito al poner de manifiesto una conducta presuntamente delictiva, motivo por el que estudiará la presentación de una querella contra el procurador socialista y el partido.

En la nota remitida por el procurador burgalés Octavio Granado se afirmaba también que el local en el que está ubicado el CES fue alquilado a una sociedad vinculada a Antonio Medrano, empresario burgalés que fue presidente de la Cámara de Comercio, y que según algún miembro del CES se habían descartado ofertas más baratas.

Los socialistas acusan a la Junta regional de carecer de un modelo económico

Zenón Jiménez Ridruejo adelantó ayer algunas propuestas de su alternativa

□ **BURGOS**/J.A.G.-El parlamentario y responsable regional de asuntos económicos del PSOE, Zenón Jiménez Ridruejo, criticó la política económica de la Junta y aseguró que los planes de desarrollo regional y de dinamización industrial carecen de «modelo económico».

Jiménez Ridruejo, acompañado por el también procurador socialista Octavio Granado y Gerardo Triana, secretario de la Agrupación Local del PSOE, presentó un estudio sobre la economía regional en el decenio 1981-1991 que servirá de base para elaborar la propuesta socialista de desarrollo económico para la región.

Zenón Jiménez consideró que en los últimos diez años, pese al estancamiento del sector agrario y la falta de dinamismo en el de servicios, se ha producido un crecimiento importante en la economía gracias a la industria. Para el responsable económico socialista, a pesar de la situación de crisis, Castilla y León sigue siendo una Comunidad atractiva para las inversiones, especialmente las provincias de Burgos y Valladolid.

Jiménez Ridruejo aseguró que los planes de desarrollo económico regional y de dinamización industrial que ha anunciado la Junta de Castilla y León no contienen un modelo territorial ni sectorial y se limitan a proponer una serie de medidas inconexas. «Frente a la discrecionalidad de la Junta nosotros proponemos un modelo que tiene como ejes básicos la incentivación de industrias allí donde ya existe un tejido industrial, donde hay grandes núcleos de población y donde se dispone existen buenas comunicaciones y los costes de transportes son menores», explicó.

EJES

Por ello, aseguró Jiménez Ridruejo, la alternativa socialista plantea la potenciación industrial en tres grandes ejes. El primero, situado en torno a la carretera Nacional-6, estaría situado entre Madrid, Arévalo, Tordesillas, Benavente y Ponferrada. Un segundo eje, en torno a la Nacional-1, conectaría Madrid, Aranda de Duero, Burgos y País Vasco. El tercero se situaría en torno a Miranda de Ebro, Burgos, Magaz, Palencia, Valladolid y Tordesillas.

El responsable económico socialista insistió en el futuro económico de la región pasa por un decidido apoyo al sector industrial y un programa de reactivación de las inversiones que debe ser apoyado por las Administraciones públicas. El resto de los sectores, especialmente el agrario, requiere también una serie de políticas complementarias.

BREVES

Distinción póstuma al magistrado Juan Agustín Moro

□ **AVILA**/ICAL.-El Consejo de Gobierno aprobó en su última sesión y a propuesta del ministro de Justicia, Tomás de la Cuadra-Salcedo, la concesión a título póstumo de la Gran Cruz de San Raimundo de Peñafort al que fuera presidente de la Audiencia Provincial de Avila, Agustín Moro Benito, asesinado a tiros el pasado 26 de febrero.

Con esta condecoración, la más alta de las otorgadas por el Ministerio de Justicia, se pretende reconocer no sólo las excepcionales circunstancias que concurren en el caso si no también el talante, profesionalidad y profundo sentido de la Justicia de quien fue calificado por el mismo ministro de Justicia como modelo de magistrado», según hizo público el Ministerio.

Esta distinción servirá para «rendir homenaje a la figura de Juan Agustín Moro, y para manifestar el apoyo del Ministerio de Justicia a una función judicial entre cuyos riesgos puede ser que se den este tipo de situaciones totalmente lamentables».

Dos escolares se fugan de sus casas en Tordesillas

□ **VALLADOLID**/ICAL.-La Guardia Civil busca en tierras cántabras al niño de 14 años J.B.R. y a su compañera de 13, M.M.G. que se fugaron de su casa en la localidad de Tordesillas supuestamente «por amor».

La Comandancia de la Guardia Civil de Valladolid ha dado aviso a todos los cuarteles de las carreteras con dirección a Cantabria ante la sospecha de que la pareja se dirige hacia allí. Tanto los padres como los investigadores de la desaparición han descartado cualquier posibilidad que no sea una fuga voluntaria. Ambos fueron vistos por última vez en la mañana del lunes por un compañero en las cercanías del Colegio Comarcal de Tordesillas, en el que ambos estudian, aunque iban en dirección opuesta.

J.B.R. mide 1,70 metros, lleva el polo corto y ondulado y en el momento de su desaparición vestía pantalón granate y jersey negro. La niña M.M.G. mide 1,57 metros, es morena de pelo corto y vestía un jersey de color marrón claro con dibujos. La madre del muchacho señaló que «no pueden ir muy lejos con lo que se han llevado».

Cuatro trabajadores de Nicas inician una huelga de hambre

□ **VALLADOLID**/ICAL.-Unos cien trabajadores de Nitratos de Castilla, una de las cinco factorías de FESA-Enfersa afectadas por un expediente de extinción de contratos para toda la plantilla -270 trabajadores- cortaron ayer la vía férrea que pasa próxima a la factoría para pedir una solución a la crisis.

Por otra parte, cuatro trabajadores iniciaron ayer una huelga de hambre como medida de protesta para exigir un plan de viabilidad para Nicas. Los sindicatos han aprobado un calendario de movilizaciones que culminarán el próximo día 23.

M.C.D. 2018

El suplemento de ICAL sobre la región será presentado hoy

□ **VALLADOLID**/ICAL.-El nuevo suplemento monográfico de Informaciones de Castilla y León (ICAL), que publicarán los periódicos del grupo el próximo viernes 23 de abril, será distribuido por primera vez en Madrid para los lectores del diario «Ya». «Castilla y León en España», título del trabajo elaborado por la agencia ICAL, será presentado hoy en la capital en un acto público que tendrá lugar a las 19,30 horas en los salones de la Asociación de la Prensa.

El monográfico, que hace el número 22 de los editados por la agencia de noticias, pretende ser un compendio del pasado y presente de la Comunidad Autónoma y subrayar el papel que ha desempeñado en la configuración de España, con motivo de la fiesta regional del 23 de abril.

«Castilla y León en España» tendrá una tirada superior a los 100.000 ejemplares, cifra record, y se distribuirá conjuntamente con «El Diario de Avila», «Diario de Burgos», «Diario de León», «El Diario Palentino», «La Gaceta Regional de Salamanca», «El Adelantado de Segovia» y «Diario de Soria», periódicos del Grupo ICAL. Además, será publicado por el diario «Ya», una de las cabeceras más prestigiosas y veteranas de la prensa española, con quien la agencia estableció hace dos meses un acuerdo de colaboración y le suministra a diario la información necesaria para su edición de Castilla y León.

El monográfico, impreso en los talleres de Diario de Burgos, está dividido en cinco grandes bloques, la historia, la cultura, la economía, el medio ambiente y el deporte de Castilla y León y cuenta con las colaboraciones de prestigiosos periodistas.

Con 48 páginas, 8 de ellas en color, «Castilla y León en España» incluye reportajes sobre el yacimiento arqueológico de Atapuerca, en la provincia de Burgos, en estos momentos el más importante del mundo en trabajos sobre la prehistoria; avanza el contenido de la cuarta fase de la exposición Las Edades del Hombre, que se celebrará en Salamanca; ofrece en exclusiva un estudio sobre la evolución económica de Castilla y León en los últimos quince años, realizado por el equipo universitario Hispalink; demuestra que la región ha sido una cantera inagotable de políticos de proyección nacional, y aborda las magníficas posibilidades de la región para convertirse en pionera de un desarrollo sostenible que sea respetuoso con el medio ambiente.

El suplemeneto, que estará en los kioskos el viernes, será presentado el miércoles en Madrid en el Centro de Prensa de la Asociación de la Prensa de Madrid, en presencia del presidente de la Junta de Castilla y León, Juan José Lucas, y de destacadas personalidades de la cultura y la comunicación.

Jóvenes voluntarios serán los «hospitaleros» de la región en el Camino de Santiago

□ **VALLADOLID**/ICAL.-Voluntarios de 17 asociaciones juveniles y culturales de la región serán formados por la Junta como «hospitaleros» del Camino de Santiago, dentro del plan del Centro Regional de Animación Juvenil y Tiempo Libre para atender a los peregrinos en las diez bases de acampada que funcionarán a partir de junio y hasta mediados de septiembre.

Los cursos, impartidos por personalidades relacionadas con el Camino de Santiago, tratarán de aproximar a los jóvenes a la tradición y a la cultura , así como al viejo concepto de hospitalidad en el Camino, primeros auxilios, etcétera. Las bases de acogida estarán compuestas por grandes tiendas para comidas en grupo, servicios sanitarios y administrativos prefabricados, diez tiendas de campaña con capacidad para seis plazas cada una y amplios espacios para acampada libre.

La previsión de la Junta, según explicó su director general de Juventud y Deportes, Miguel Angel García Recio, es facilitar unas 140.000 plazas (125 diarias por base más 50 de la residencia Gil de Siloé de Burgos y 50 de León) a lo largo de los cien días que estarán abiertos los campamentos de peregrinos de la Junta, con posibilidad de reservar un 60% de las plazas.

El programa de actividades del Centro Regional de Animación Juvenil y Tiempo Libre incluirá este año 44 actividades.

El consejero de Cultura y Turismo, Emilio Zapatero, explicó sobre este programa que la Junta ha tratado de representar una «auténtica revolución en el concepto habitual de centros de animación, porque queremos que sirvan de formación para formadores en las 28 escuelas de animación de Castilla y León».

El presupuesto de la campaña asciende a más de setenta millones, de los cuales cuarenta serán financiados por el Fondo Social Europeo (FSE).

M.C.D. 2018

Piden siete meses de prisión mayor para un miembro de COAG

VALLADOLID/ICAL.-La Fiscalía de Valladolid ha pedido siete meses de prisión mayor para el afiliado a la Unión de Campesinos-COAG Pablo de Juan Pérez González por un delito de atentado a la autoridad.

Según el relato del ministerio público, Pérez González zarandeó y agredió a un policía municipal de Valladolid durante los incidentes que se produjeron tras las movilizaciones agrarias desarrolladas el 11 de abril de 1992.

Los hechos juzgados se produjeron en el centro de Valladolid cuando el procesado intentó colocar un contenedor de basura para cortar la calzada. Manifestantes y agentes protagonizaron un altercado en la vía pública.

La defensa de Pablo de Juan Pérez pidió la libre absolución y calificó los hechos de desobediencia leve. Durante la vista oral han comparecido los dos agentes de la policía municipal que participaron en los hechos, así como seis agricultores en calidad de testigos.

En la hora que ha durado la vista oral, un grupo de afiliados encabezado por el representante de la ejecutiva nacional de COAG, Miguel Blanco, ha permanecido concentrado junto a las dependencias judiciales.

ASAJA pide que las ayudas vayan a todos los remolacheros

VALLADOLID/EFE.-La Asociación Agraria Jóvenes Agricultores (ASAJA) de Castilla y León considera imprescindible que las ayudas arbitradas por la Consejería de Agricultura para el cultivo de la remolacha se destinen a todos los agricultores y no sólo a los agricultores a título principal, como solicita COAG.

En un comunicado facilitado ayer, ASAJA fundamenta su postura en la necesidad de mantener la cuota de remolacha establecida para la Zona Norte en el Acuerdo Marco Interprofesional vigente hasta el próximo julio y el cupo que la CE ha asignado a España y que de no alcanzarse dicho cupo podría ser revisado a la baja.

Según ASAJA, la Zona Norte no cumple con el cupo de remolacha establecido desde la campaña 1989-1990 debido principalmente a los problemas de nascencia ocasionados por la climatología adversa.

Por tanto, a tenor de los resultados de las campañas precedentes y a pesar de que la remolacha se presenta como uno de los pocos cultivos rentables en Castilla y León, para mantener el cupo asignado es necesario apoyar a los agricultores a título principal y a todos los cultivadores de remolacha que contribuyen con su cultivo al mantenimiento de las cuotas de producción y cuya pérdida podría traer consecuencias irreparables.

JUNTA DE CASTILLA Y LEON

Servicio Territorial de Economía
BURGOS

ANUNCIO POR EL QUE SE SOMETE A INFORMACION PUBLICA EL PROYECTO DE INSTALACIONES DEL RAMAL DE DISTRIBUCION DE GAS NATURAL PARA USOS INDUSTRIALES EN BRIVIESCA (BURGOS).

De acuerdo con lo dispuesto en el Reglamento General del Servicio Público de Gases Combustibles, Ley 10/1987, de 15 de Junio, y en los artículos 17 de la Ley de Expropiación Forzosa y 56 de su Reglamento, y artículo 87 de la Ley de Procedimiento Administrativo, se somete a Información Pública el siguiente Proyecto de Instalaciones:

PETICIONARIO: ENAGAS, S.A.

DOMICILIO: Avda. de América, N.º 38 (C.P. 28028), Madrid.

OBJETO DE LA PETICION: Autorización de instalaciones del Ramal de distribución de gas natural para usos industriales en Briviesca (Burgos).

DESCRIPCION DE LAS INSTALACIONES:

Longitud: 6.628 m., en el término municipal de Briviesca.
Tubería: De acero al carbono tipo API 5L Gr.B., con diámetro de 4" y 2", dotada de revestimiento externo y protección catódica. La tubería irá enterrada normalmente a un metro de profundidad sobre su generatriz superior.

Instalaciones auxiliares:
— Posición B02 a instalar en el Gasoducto Haro-Burgos a su paso por el término municipal de Briviesca, que servirá de punto de partida del citado Ramal.

— Instalaciones eléctricas: línea eléctrica aérea a 13,2/20 KV y centro de transformación intemperie de 25 KVA para suministro de energía a la citada posición B.02 a instalar en Briviesca.

Presión de diseño: 16 bar.

Presupuesto: Ciento veintiún millones seiscientas noventa y siete mil trescientas cincuenta y dos pesetas (121.697.352 Ptas.).

El Proyecto incluye planos parcelarios y la relación concreta e individualizada de bienes y derechos afectados.

AFECCION A FINCAS PARTICULARES:

La afección a fincas particulares derivada de la construcción del gasoducto se concreta en la siguiente forma:

Uno.— Expropiación en pleno dominio de los terrenos sobre los que se han de construir los elementos de instalación fija en superficie.

Dos.— Para las canalizaciones:

A) Imposición de servidumbre permanente de paso en una franja de terreno de dos metros de ancho, un metro a cada lado del eje, a lo largo del gasoducto, por donde discurrirá enterrada la tubería o tuberías que se requieran para la conducción del gas y que estará sujeta a las siguientes limitaciones:
   1.— Prohibición de efectuar trabajos de arada o similares a una profundidad superior a cincuenta centímetros, así como de plantar árboles o arbustos a una distancia inferior a dos metros, a contar del eje de la tubería.
   2.— Prohibición de realizar cualquier tipo de obras o efectuar acto alguno que pudiera dañar o perturbar el buen funcionamiento de las instalaciones, a una distancia inferior a cinco metros del eje del trazado, a uno y otro lado del mismo. Esta distancia podrá reducirse siempre que se solicite expresamente y se cumplan las condiciones que, en cada caso, fije el Organo competente de la Administración.
   3.— Libre acceso del personal y equipos necesarios para poder mantener, reparar o renovar las instalaciones con pago, en su caso, de los daños que se ocasionen.
   4.— Posibilidad de instalar los hitos de señalización o delimitación y los tubos de ventilación, así como de realizar las obras superficiales o subterráneas que sean necesarias para la ejecución o funcionamiento de las instalaciones.

B) Ocupación temporal como necesidad derivada de la ejecución de las obras, de la zona que se refleja para cada finca en los planos parcelarios de expropiación y en las que hará desaparecer todo obstáculo.

Tres.— Para el paso de los cables de conexión y elementos dispersores de protección catódica:

A) Imposición de servidumbre permanente de paso en una franja de terreno de un metro de ancho, por donde discurrirán enterrados los cables de conexión y elementos dispersores, que estará sujeta a la prohibición de efectuar trabajos de arada o similares a una profundidad superior a cincuenta centímetros, así como de plantar árboles o arbustos y para realizar todo tipo de obra.
B) Ocupación temporal, como necesidad derivada de la ejecución de las obras, de la zona que se refleja para cada finca en los planos parcelarios de expropiación y en la que se hará desaparecer todo obstáculo.

Cuatro.— Para las líneas eléctricas:

A) Servidumbre de paso de línea eléctrica aérea en una franja de terreno de dos metros de ancho a lo largo de la misma, que implicará:
   1.— Prohibición de levantar edificaciones o construcciones de cualquier tipo, ni efectuar acto alguno que pueda dañar el buen funcionamiento de la línea en una franja de cinco metros de ancho, contando el centro de la línea de postes del tendido.
   2.— Prohibición de plantar árboles de gran porte en una franja de dos metros de ancho.
   3.— Libre acceso del personal y elementos necesarios para poder vigilar, mantener, reparar o renovar las instalaciones, con pago en su caso, de los daños que se ocasionen.

B) Ocupación temporal de la superficie que se determina para cada finca en los planos parcelarios, para realizar las obras necesarias.

Lo que se hace público para conocimiento general y especialmente de los propietarios de terrenos y demás titulares afectados por dicho Proyecto, cuya relación se inserta al final de este anuncio, para que pueda ser examinado el expediente en este Servicio Territorial de Economía de la Junta de Castilla y León, sito en la Glorieta de Bilbao, s/n, Edificio de Usos Múltiples, en Burgos, y presentar por triplicado en dicho centro las alegaciones que se consideren oportunas en el plazo de veinte días a partir del siguiente al de la inserción de este anuncio.

Burgos, a 21 de Abril de 1993.

EL JEFE DEL SERVICIO TERRITORIAL DE ECONOMIA,
Fdo.: Emilio Izquierdo Jiménez.

RELACION CONCRETA E INDIVIDUALIZADA DE BIENES Y DERECHOS AFECTADOS POR SERVIDUMBRE DE PASO
PROYECTO: 459-RAMAL A BRIVIESCA PROVINCIA: BU-BURGOS MUNICIPIO: BV-BRIVIESCA
ABREVIATURAS UTLIZADAS: SP-SERVIDUMBRE DE PASO, OT-OCUPACION TEMPORAL, POL-POLIGONO, PAR-PARCELA

FINCA N.	TITULAR Y DOMICILIO	AFECCION SP(ML)	AFECCION OT(M2)	DATOS CATASTRALES POL	DATOS CATASTRALES PAR	NATURALEZA
BU-BV-200	AYTO. BRIVIESCA-C/ STA. MARIA ENCINERA, 1-BRIVIESCA	3,0	30			CA
BU-BV-201	DESCONOCIDO-	54,0	540	4	1364	LS
BU-BV-201/1	CAMPSA (DIRECCION EXPLOTACION OLEODUCTOS)-C/ CAPITAN HAYA, 41 MADRID	4,0	40			OLEODUCTO
BU-BV-202	CANDELAS VIARDAS HERNANDEZ;M. CRUZ,VALENTINA LABARDA VIARDAS C/ REYES CATOLICOS, 32-2ºC-BRIVIESCA	46,0	460	4	1365	LS
BU-BV-203	JESUS ORTEGA DEL HOYO-C/ ERAS DE BURGOS, 28-1º-BRIVIESCA	66,0	647	4	1366	LS
BU-BV-204	LORENZO ORTIZ SAEZ-C/ MAYOR-BAÑUELOS DE BUREBA	150,0	1.329	4	1367	LS
BU-BV-205	ANA M. LABARGA GOMEZ-C/ LOS BAÑOS, 36-1º IZDA.-BRIVIESCA	184,0	1.950	4	1368	LS
BU-BV-206	AYTO. BRIVIESCA-C/ SANTA MARIA ENCINERA, 1-BRIVIESCA	9,0	90			CA
BU-BV-207	CASIMIRO ESTEBAN CARRANZA-C/ MAYOR-PRADANOS DE BUREBA	478,0	4.635	4	1380	LS
BU-BV-208	AYTO. BRIVIESCA-C/ SANTA MARIA ENCINERA, 1-BRIVIESCA	4,0	324			CA
BU-BV-209	FERNANDO DEL VAL RESINES-C/ MAYOR, 55-3º-BRIVIESCA	38,0	435	4	764	LS
BU-BV-210	HNOS. DEL BARRIO DEL VAL ATT.: TEOFILO BARRIO DEL VAL C/ SANTANA AL RIO, 17-BRIVIESCA	220,0	2.330	4	765	LS
BU-BV-211	JOSE CUEVAS GUILARTE-C/ SANTA MARIA BAJERA, 21-2º-BRIVIESCA	148,0	1.480	4	768	LS
BU-BV-212	EUROVIAS CEASA-ESTACION PEAJE CASTAÑARES-CARDEÑAJIMENO	62,0	820	4	770	LS
BU-BV-212 BIS00	JUAN GOMEZ RUIZ-AVDA. JUAN DE AYOLAS, 27-4º-BRIVIESCA	62,0	820	4	770	
BU-BV-213	AYTO. BRIVIESCA-C/ SANTA MARIA ENCINERA, 1-BRIVIESCA	6,0	120			CA
BU-BV-214	EUROVIAS CEASA-ESTACION PEAJE CASTAÑARES-CARDEÑAJIMENO	65,0	650			AUTOPISTA
BU-BV-215	EUROVIAS CEASA-ESTACION PEAJE CASTAÑARES-CARDEÑAJIMENO	34,0	582	4	769	LS
BU-BV-216	AYTO. BRIVIESCA-C/ SANTA MARIA ENCINERA, 1-BRIVIESCA	22,0	225			CA
BU-BV-217	FLORENCIO GOMEZ MURGA-C/ SANTA INES, 1-BRIVIESCA	163,0	1.635	4	773	LS,ER
BU-BV-218	PETRA LABARGA GOMEZ-C/ ERAS DE BURGOS, 28-1ºF-BRIVIESCA	40,0	379	4	772	LS
BU-BV-218/1	PETRA LABARGA GOMEZ-C/ ERAS DE BURGOS, 28-1ºF-BRIVIESCA	7,0	111	4	772	LS
BU-BV-219	CONF. HIDROGRAFICA EBRO-Pª SAGASTA, 22-ZARAGOZA	4,0	40			ARROYO DEL CASERON
BU-BV-220	AYTO. BRIVIESCA-C/ SANTA MARIA ENCINERA, 1-BRIVIESCA	4,0	40			CA
BU-BV-221	ELEODORO ORTEGA MARINA-CTRA. VALDAZO, 3-BRIVIESCA	31,0	375	4	713	LS
BU-BV-222	AYTO. BRIVIESCA-C/ SANTA MARIA ENCINERA, 1-BRIVIESCA	104,0	945	4	4527	ER
BU-BV-223	FERNANDO ORTEGA RUIZ-CTRA. QUINTANILLAVON, 90-BRIVIESCA	510,0	5.109	4	713	LS
BU-BV-224	AYTO. BRIVIESCA-C/ SANTA MARIA ENCINERA, 1-BRIVIESCA	5,0	50			CA
BU-BV-225	ESTEBAN GOMEZ MURGA-C/ SUBIDA CEMENTERIO, 26-BRIVIESCA	23,0	230	4	708	LS
BU-BV-226	CASIMIRA VILLANUEVA MORENO Y HNOS.-C/ LOS BAÑOS, 40-2º-BRIVIESCA	35,0	350	4	709	LS
BU-BV-227	AYTO. BRIVIESCA-C/ SANTA MARIA ENCINERA, 1-BRIVIESCA	68,0	680	4	RESTO	ER
BU-BV-228	AURELIANO ORTEGA MARINA-CTRA. VALDAZO, 3-BRIVIESCA	8,0	80	4	693	LS
BU-BV-229	AURELIANO ORTEGA MARINA-CTRA. VALDAZO, 3-BRIVIESCA	192,0	1.920	4	696	LS
BU-BV-230	AYTO. BRIVIESCA-C/ SANTA MARIA ENCINERA, 1-BRIVIESCA	7,0	72			CA
BU-BV-231	FRANCISCA DIEZ ALONSO-C/ REYES CATOLICOS, 39-BRIVIESCA	114,0	1.135	4	681	LS
BU-BV-232	JESUS HERNANDEZ SANCHEZ-C/ MAYOR, 31-1º-BRIVIESCA	202,0	2.026	4	680	LS
BU-BV-233	TOMAS MARTINEZ GUILARTE-C/ REYES CATOLICOS, 78-BRIVIESCA	222,0	2.227	4	679	LS
BU-BV-234	AYTO. BRIVIESCA-C/ SANTA MARIA ENCINERA, 1-BRIVIESCA	22,0	377			CA
BU-BV-235	JOSE CUEVAS GUILARTE-C/ SANTA MARIA BAJERA, 21-2º-BRIVIESCA	136,0	1.373	4	582	LS
BU-BV-236	ANGEL GONZALEZ ALIGARTE-PZA. MAYOR, 5-BRIVIESCA	60,0	589	4	4322	LS
BU-BV-237	ANGEL GONZALEZ ALIGARTE-PZA. MAYOR, 5-BRIVIESCA	61,0	715	41138	01	SUP
BU-BV-238	M.O.P.T.- UNIDAD CTRAS. BURGOS-AVDA. CID CAMPEADOR, 52-BURGOS	21,0	420			CTRA.N-1 MADRID-IRU
BU-BV-239	R.E.N.F.E.-JEFATURA TERRIT. MANTENIMIENTO INFAESTRUCTURAS C/ CONDE GUADALHORCE, 2-BURGOS	16,0	310			FF.CC. MADRID-IRUN

FINCA N.	TITULAR Y DOMICILIO	SE(M2)	AFECCION SP(ML)	AFECCION OT(M2)	DATOS CATASTRALES POL	DATOS CATASTRALES PAR	NATURALEZA
BU-BV-240	AYTO. BRIVIESCA-C/ SANTA MARIA ENCINERA, 1-BRIVIESCA		2,0	40			CA
BU-BV-241	CONF. HIDROGRAFICA EBRO-Pª SAGASTA, 22-ZARAGOZA		63,0	780			RIO OCA
BU-BV-242	ANTONIA RAMONET GONZALEZ-AVDA. VENTORRO, 50-BRIVIESCA		85,0	1.290	4	4163	HU
BU-BV-243	AYTO. BRIVIESCA-C/ SANTA MARIA ENCINERA, 1-BRIVIESCA		16,0	64			VIALES
BU-BV-245	JUNTA CASTILLA-LEON; CONSEJE- RIA FOMENTO-GLORIETA BILBAO S/N BURGOS		97,0	308			TRAVESIA
BU-BV-245/1	JUNTA CASTILLA-LEON; CONSEJE- RIA FOMENTO-GLORIETA BILBAO S/N BURGOS		313,0	1.252			TRAV.-CTRA.BRIV.COR
BU-BV-246	AYTO. BRIVIESCA-C/ SANTA MARIA ENCINERA, 1-BRIVIESCA		1.845,0	7.380			VIALES
BU-BV-256	AYTO. BRIVIESCA-C/ SANTA MARIA ENCINERA, 1-BRIVIESCA		505,0	2.020			VIALES
BU-BV-201PO	DESCONOCIDO-	4	0,0	0	4	1364	LS
BU-BV-242PO	ANTONIA RAMONET GONZALEZ-AVDA. VENTORRO, 50-BRIVIESCA	4	0,0	0	4	4163	HU
BU-BV-244PO	CARDENAL INDUSTRIA CONFECCION, S.A. AVDA. PRINCIPE DE ASTURIAS, 1-BRIVIESCA	4	0,0	0	38100	01	SUP
BU-BV-245PO	JUNTA CASTILLA-LEON; CONSEJE- RIA FOMENTO GLORIETA BILBAO S/N-BURGOS	8	0,0	0			TRAVESIA
BU-BV-246PO	AYTO. BRIVIESCA-C/ SANTA MARIA ENCINERA, 1-BRIVIESCA	8	0,0	0			VIALES
BU-BV-247PO	REPOSTERIA MARTINEZ-POL. LA VEGA C/ SALAMANCA, 5-BRIVIESCA	4	0,0	0	41210	03	SUP
BU-BV-248PO	RAYCO, S.A.-POL. LA VEGA C/ SALAMANCA-BRIVIESCA	4	0,0	0	41210	02	SUP
BU-BV-249PO	VYRSA-POL. LA VEGA; APDO. 74-BRIVIESCA	4	0,0	0	41210	01	SUP
BU-BV-250PO	PINDURG, S.L.-POL. LA VEGA; APDO. 50-BRIVIESCA	4	0,0	0	39210	02	SUP
BU-BV-251PO	MATADERO MUNICIPAL-C/ SANTA MARIA ENCINERA, 1-BRIVIESCA	4	0,0	0	40240	01	SUP
BU-BV-252PO	CERAMICAS LLANOS-POL. LA VEGA; C/ SORIA-BRIVIESCA	4	0,0	0	39220	05	SUP
BU-BV-253PO	APLICACIONES DEL HORMIGON-APDO. 11-DOS HERMANAS	4	0,0	0	39220	01	SUP
BU-BV-254PO	INDUSTRIAS DE BRIVIESCA, S.A.-POL. LA VEGA; APDO. 68 BRIVIESCA	4	0,0	0	39210	05	SUP
BU-BV-255PO	TROQUELERIA AGUIRRE, S.A.-POL. LA VEGA; C/ SORIA-BRIVIESCA	4	0,0	0	39210	04	SUP
BU-BV-257PO	QUESOS VADILLO, S.A.-CMNO. VIEJO, 6-BRIVIESCA	4	0,0	0	33080	16	SUP
BU-BV-258PO	INDUSTRIAS LACTEAS OVEJERO-C/ RAFAEL CALLEJA, 5-BRIVIESCA	4	0,0	0	35076	12	SUP
BU-BV-300LE	ENAGAS, S.A.-AVDA. AMERICA, 38-MADRID	9	5,0	-20	4	1363	LS
BU-BV-301LE	AYTO. BRIVIESCA-C/ SANTA MARIA ENCINERA, 1-BRIVIESCA	0	6,0	24			CA
BU-BV-302LE	AYTO. BRIVIESCA-C/ SANTA MARIA ENCINERA, 1-BRIVIESCA	0	21,0	84			ER
BU-BV-303LE	JUNTA CASTILLA-LEON CONSEJERIA FOMENTO-GTA. BILBAO S/N BURGOS	0	10,0	40			CTRA. U-710
BU-BV-304LE	DOMINGO ORTIZ GARCIA-BAÑUELOS DE BUREBA	0	83,0	332	4	1289	LS
BU-BV-305LE	AYTO. BRIVIESCA-C/ SANTA MARIA ENCINERA, 1-BRIVIESCA	0	5,0	20			CA
BU-BV-306LE	FLORIANO SAEZ GARCIA-QUINTANALORANCO	3	373,0	1.492	4	129	LS
BU-BV-307LE	AYTO. BRIVIESCA-C/ SANTA MARIA ENCINERA, 1-BRIVIESCA	0	72,0	288			CA
BU-BV-308LE	LAZARO GONZALEZ GONZALEZ-NTRA. SRA. FATIMA, 4-5ª-BURGOS	3	306,0	1.200	4	4354	ER
BU-BV-309LE	FELIPE DEL CAMPO CUESTA Y TEODORA MARTINEZ GONZALEZ STA. INES, 33-1º-BRIVIESCA	1	82,0	328	4	1372	LS
BU-BV-310LE	FELIPE DEL CAMPO CUESTA Y TEODORA MARTINEZ GONZALEZ STA. INES, 33-1º-BRIVIESCA	0	20,0	62	4	1372	LS
BU-BV-311LE	JULIAN CUARTANGO PEREZ-C/ MAYOR, 68-BRIVIESCA	1	118,0	472	4	1270	LS

M.C.D. 2018

Xantia

JAMAS EL PROGRESO FUE TAN BELLO.

DEL 19 AL 25 DE ABRIL
ABIERTO HASTA
LAS 9 DE LA NOCHE
INCLUSO
SABADO Y DOMINGO

EURO RSCG

Desde siempre, precursor de instantes privilegiados, el eclipse revela el nacimiento de una de las más bellas creaciones. Citroën Xantia, la alianza perfecta entre el progreso y la belleza.

Jamás el progreso fue tan bello.

Progreso, símbolo de una forma de vida bella y segura. Citroën crea Xantia, con un conjunto de prestaciones que lo sitúa a la vanguardia en belleza, seguridad y fiabilidad.

Eje delantero autoestabilizador y tren trasero autodireccional que genera un efecto similar a un cuatro ruedas directrices y proporciona una extraordinaria seguridad y comportamiento en carretera. Dirección asistida, volante regulable en altura, puesto de conducción con reglajes adicionales en altura y apoyo lumbar.

Silencioso interior, diseñado para ofrecer un amplio espacio modulable (asiento trasero abatible y fraccionable con trampilla para objetos largos). Equipamiento extraordinario: Suspensión hidractiva II, aire acondicionado con filtro antipolen, compact disc con 6 altavoces y mandos en el volante, tapicería de cuero, alarma volumétrica y perimétrica..., disponible según versiones.

Jamás la seguridad fue tan bella.

Citroën Xantia. Una alianza perfecta entre seguridad y belleza. Estructura de seguridad con basamento reforzado y habitáculo rígido con triple anillo de protección. Puertas reforzadas con sólidas barras de seguridad. Cinturones de seguridad con tres puntos de anclaje, regulables en altura los delanteros y con un nuevo sistema de pretensado. Frenos de disco sobredimensionados en las 4 ruedas, ventilados los delanteros, con posibilidad de sistema antibloqueo de frenos (ABS) con 4 captores. Faros de superficie compleja que aumentan considerablemente la visibilidad nocturna. Neumáticos Michelín de nueva generación. Protección anti-corrosión reforzada con cataforesis de fuerte espesor, chapas electrozincadas o galvanizadas, protección anti-gravilla. Inyección de poliuretano en cuerpos huecos.

Jamás la potencia fue tan bella.

Motores de inyección multipunto, de 1.761 cc, 1.998 cc y 16 válvulas que desarrollan una potencia de 103 CV, 123 CV y 155 CV, que permiten acelerar en 9,6 segundos de 0 a 100 Km/h en el motor 16 válvulas. Motores XU de última generación, elásticos y robustos, con un excelente par a bajo régimen, con árbol de levas en cabeza y encendido electrónico estático. Motores ecológicos, con catalizador de 3 vías y sonda Lambda.

... Jamás el progreso fue tan bello.

M.C.D. 2018

EL ICOSAEDRO

Parábola del desencanto

TOMAS HOYAS/ ICAL

EN aquel entonces dijo Clístenes, el demócrata, al común de los griegos:

Hermanos en la democracia... hace tiempo que habéis comprendido el trascendente significado de esta palabra, la necesidad imprescindible de que cada uno de vosotros sea y valga tan sólo por sí mismo y así sea considerado, no por sus simples apariencias o azarosa condición. Debéis conocer ya la tremenda importancia del voto popular que se os exige para designar a vuestros legítimos representantes. Habéis elegido ya antes, y habéis comprobado la falacia de algunas promesas y la trabajosa servidumbre de quienes pretenden ser cabales y honestos.

Aún así, dejadme recordaros. Hace tiempo, un hombre justo fue elevado por la mayoría de vosotros a la máxima dignidad de la nación. Le pedíais tan sólo escuchar vuestros anhelos, representar vuestros sentimientos, hacer justicia a los rectos y ser implacable para con los torpes de espíritu y de hechos. Nadie supuso entonces que la tarea no fuera ardua y espinosa, incluso le habríais fiado naturales errores y mínimas -humanas- veleidades.

Aquel hombre se dirigió a la aristocracia de su pueblo y de entre ellos fue eligiendo a algunos de los más cercanos, suponiendo -confiando- rodearse de los mejores, los incorruptibles y ecuánimes. Pero el anhelo inmodesto del poder otorgado por el pueblo fue erosionando sus ideales primeros. Los íntegros no siempre se revelaron insobornables; los justicieros no siempre juzgaron imparciales; los enérgicos no siempre se manifestaron razonables.

Y el hombre justo, -al oír las voces airadas de las multitudes-, lejos de administrar nuevas soluciones y regenerar el número de sus perversos cortesanos, se afanó -orgulloso- en sus obstinadas razones, pervirtiendo sus bondades iniciales, mientras mantenía la sinrazón y los vicios.

Aquello le hizo tremendamente injusto a los ojos de su pueblo. Y ese mismo pueblo, pues, haciendo caso omiso de sus rudas explicaciones, olvidando la indulgencia de los simples o de los magnánimos, quiso castigarle con el triste olvido de diez años tras diez años.

Pero ocurrió -continuaba Clístenes- que a aquel hombre debía suceder otro; acaso tan recto y justiciero, tan sereno e idealista. Otro que ahora pretendiera regir a su pueblo con mano enérgica, cabal y ecuánime. Pero las costumbres ya estaban tristemente viciadas, la molicie se apoderaba de los dirigentes y el desánimo del pueblo que, ya sin creer ni siquiera en las promesas, iba olvidando sus deberes democráticos.

Se estaba llegando a un punto en que era difícil encontrar en la nación un sólo justo. Y comenzaba a resultar trabajoso encontrar en la nación un sólo y verdadero ciudadano. Y cuando alguien -tras la nueva votación- descubrió las urnas, encontró sobre todo silencios, amargos y casi desesperados silencios. Así ocurrirá -opinaba Clístenes entristecido- si olvidáis lo que ya habéis vivido antes. Así ocurrirá si vuestros gobernantes se obstinan y lo siguen olvidando.

De modo que verdaderamente os digo, que acaso lleguen esos tiempos en que los ciudadanos se miren entre recelos mutuos y despojen a todos los gobernantes de sus efímeros ropajes. La nación se sentirá abandonada en sus miserias y los niños buscarán ejemplos sin hallarlos. La ponzoña se apoderará de todo, mientras el caos cabalga despiadado como un jinete desconcertante y brutal.

Yo, por mi parte, para evitarlo, he ideado el ostracismo. Y para daros ejemplo -si lo pedís para mí- seré el primero en afrontarlo.

Estas palabras dijo Clístenes, el indagador, en aquel tiempo electoral. Esto era poco antes de partir al exilio perpetuo, por decisión de los ciudadanos.

La derecha feroz

JOSE LUIS ALVAREZ

UNA de las líneas básicas de la campaña del PSOE, es asustar con que viene «la derecha». Siempre es malo vender un producto diciendo que otro es peor, porque demuestra la falta de confianza en lo que uno ofrece; que es evidentemente lo que les pasa a los socialistas, que se han quedado con un producto desprestigiado que no funciona. Y peor aún es inventarse un maniqueo para poder sacudirle a gusto.

Porque el PSOE, sin ningún recato, ha inventado, como el lobo, la derecha feroz. Recordemos que el PSOE utiliza el ingenuo, pero práctico, juego de calificar de «derecha» a todo lo que es más liberal que ellos. Y después, tomando lo peor de la extrema derecha, intenta descalificar a todo lo que ellos llaman «derecha» o ahora «derechona», como acaban de decir Serra y García Vargas. El procedimiento es burdo, pero para algunos a los que ellos se dirigen, juzgándoles fácilmente engañables o incultos, creen que puede ser eficaz. Para deshacer su idea basta con abrir los ojos y mirar al mundo que nos rodea. En toda Europa ha triunfado y gobierna eso que el PSOE intenta descalificar como «derecha», y que es en realidad el centro-derecha que representa, cree y defiende las libertades, el Estado de Derecho, la economía de mercado, la iniciativa privada, la solidaridad y los servicios públicos eficaces en favor de los más necesitados. Eso es lo que el PSOE quiere descalificar como «derecha» y es lo que los ciudadanos de todos los países occidentales prefieren. Y en cambio, lo que está desprestigiado y nadie valora es el socialismo, que desde la caída del muro ha quedado absolutamente hundido. Tanto el comunismo o «socialismo real», como los demás socialismos, incluída la socialdemocracia sueca, otrora portaestandarte y modelo de los socialistas mejores. Y encima de su fracaso político y económico, los socialistas de casi todos los países vecinos, (Grecia, Italia, Francia) se han enfangado, como los españoles, en la corrupción, y han arrojado al suelo la bandera de la honradez.

Naturalmente el PSOE, que conoce eso, aunque lo oculta, añade que «la española es la peor derecha de Europa», pero una vez más falsea la realidad. Porque cuando intenta identificar al Partido Popular con Franco, como acaban de hacer varios ministros -debe ser una consigna, por cierto bastante torpe- del Gobierno saliente, da verdadera risa: por sistema, por la generación a la que pertenecen sus líderes, y por el programa que defienden. Se quiere olvidar que también a UCD la descalificaban como «la derecha», y ese centro-derecha, aparte de sus errores de gestión, es quien protagonizó la transición que ha sido un éxito y ejemplo mundial; quien ganó el referéndum de la reforma por absoluta mayoría contra la campaña del PSOE; quien promovió la Constitución y el consenso; quien acabó, por primera vez en muchos siglos, con la existencia de exiliados españoles, y logró la reconciliación; y quien dotó a España, según todos los historiadores y analistas, de los cinco años con mejor ambiente de libertades y con mayor honradez en la Administración, nunca igualados en los años posteriores de gobierno socialista.

Y a eso lo descalificaban los socialistas también como «la derecha» feroz. Pues bien, si se quiere encontrar un antecedente de «derechas» del actual Partido Popular, que se refundó en 1989, con incorporación de muchas personas, algunas procedentes de aquel partido, el único comparable no son las derechas que tuvieron su origen en la primera mitad de siglo, sino aquel partido de centro. Y desde luego esa «derecha» no creo que asuste a nadie en España.

Con un análisis serio se ve que la alternativa que hoy se ofrece a los españoles, en vez del socialismo, no es una derecha feroz, inexistente en la realidad, sino un partido popular cuyos líderes son todos más respetuosos con la democracia y la separación de poderes que los socialistas, que está encuadrado en las organizaciones internacionales más prestigiosas y defensoras de las libertades -Partido Popular Europeo y Grupo Parlamentario Popular europeo, IDE-. Un partido en el que la inmensa mayoría de sus militantes son personas de las clases medias y trabajadoras, con un programa más abierto a la solidaridad, a la promoción de empleo, a la conservación de la Naturaleza, a las libertades politicas, sociales, económicas y culturales, que está más cerca de la «democracia avanzada» de que se halla en el Preámbulo de nuestra Constitución, que el de un PSOE esclerotizado, caudillista, ineficaz y afectado por la corrupción y la lucha interna. Vamos, que recordando el cuento, ni el PP es la derecha feroz, ni el PSOE es la inocente abuelita, ni esperamos que los españoles se dejen engañar hoy por los que les quieren tomar por Caperucita.

El infierno de Guerra

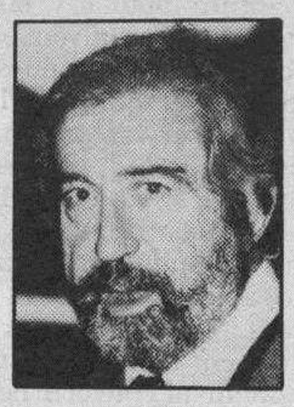

FEDERICO ABASCAL

MIENTRAS el PSOE seguía ayer taponando las grietas de su quilla, el PP navegaba sin fisuras por la precampaña electoral. Dos imágenes se dibujaban en la tarde: el puño apretaba la rosa con una crispación contenida, y la gaviota sobrevolaba la primavera azul picoteando en el affaire KIO, uno de los escándalos pendientes. Aznar, dos días antes, había recibido en Aranda de Duero un baño de multitudes, y Felipe González se veía obligado en La Moncloa a preparar con los renovadores, Narcís Serra incluído, las reuniones en cadena de ayer.

Esas reuniones no habían terminado a la hora de transmitir estas líneas, y ello desaconseja apuntar sobre ellas alguna profecía. Las coordenadas en que se iniciaron son, sin embargo, transparentes: encuestas depresivas para el PSOE, el guerrismo herido en su orgullo y Narcís Serra renacido.

Serra ha sido durante mucho tiempo el objetivo contra el que lanzaban sus flechas los fieles de Alfonso Guerra. Y es que el aparato del partido se negó a aceptar que la sucesión de Felipe González fuera decidida sin previa consulta a los órganos representativos del PSOE.

Fue una etapa confusa, en la que emergían los delfines, desde Narcís Serra a Javier Solana, pasando por Manuel Chaves, presidente de la Junta andaluza, y el guerrismo proclamaba con sorna que el presidente del Gobierno había abierto un delfinario. Los guerristas disparaban entonces, además de contra Solchaga, con quien, sin embargo, acabaron sellando una tregua, contra todo delfín que se moviera. Y Serra, acribillado por ese vudú implacable, se fue diluyendo en sí mismo. Hasta González creyó sinceramente haberse equivocado al nombrarle vicepresidente y primogénito. Y cuando alguien le propuso relanzar a Serra, exhibiéndole en la prensa y en la televisión, el presidente se habría encogido de hombros musitando: «Dejadlo, ya es inútil».

Pero renace Serra de sus cenizas y se instala frente a Guerra en el comité electoral, el enclave paralelo que intenta ofrecer un nuevo rostro del socialismo. Esa convivencia forzada, como en «Huis Clos» de Sartre, viene a recordar que el infierno siempre es el otro. Y aún más en este caso, en el que ningún dirigente del PSOE se puede permitir el lujo o la irresponsabilidad de romper la baraja.

Estas profecías sobre el pasado podrían finalmente alumbrar la predicción de que anoche bien pudo el PSOE superar sin graves traumas su difícil trance.

De lo contrario, la victoria electoral sería recibida gratuitamente por el PP como un regalo del socialismo.

M.C.D. 2018

Realidad y subjetivismo

JUAN FRANCISCO LORENZO GONZALEZ

EL subjetivismo es una de las características dominantes de nuestra cultura actual y sus consecuencias contribuyen en gran medida a modelar nuestra sociedad. Despojado el hombre de los valores que le habían servido de punto de referencia, hemos recurrido a nuestro yo aferrándonos a él como una tabla salvadora que impida nuestro definitivo naufragio en estas turbulentas aguas nacidas como fruto amargo de nuestra obstinada presunción. De esta manera el hombre ha caído en manos de un subjetivismo feroz, donde al convertirnos en la medida de todas las cosas, fabricamos cada uno nuestra propia verdad: Si nada es verdadero ni falso, mi yo elegirá su verdad y tratará, eso sí, de no entrar en conflicto con la verdad de los demás en un moderno ejercicio de claudicación intelectual que muy astutamente algunos denominan tolerancia. Quién se atreva a levantar su voz disonante de este coro gregarista, será tachado de intolerante y posiblemente de antidemócrata dado que la verdad, con esta filosofía, se decide por mayoría.

Ese ensimismamiento personal en el que cada uno se instala con «su» verdad, conduce a un marcado individualismo que es otro rasgo dominante de hoy. No debemos extrañarnos de la ausencia de solidaridad cuando la introversión se ha erigido en un mecanismo de defensa en esta sociedad que en muchos aspectos nos resulta hostil. En la era de la comunicación donde las noticias atraviesan continentes en fracciones de segundo, las empresas audiovisuales compiten para acaparar audiencia y donde cada vez más saben mucho de menos, el hombre se ha quedado solo con una angustiosa soledad que difícilmente soporta el silencio. Vivir hacia fuera, pasear con walkman o consumir televisión son algunos de los falsos remedios que utilizamos para atenuar los síntomas de esta nueva enfermedad.

El mundo de las ideologías no ha permanecido ajeno a este florecimiento subjetivista y estas se han ido difuminando progresivamente hasta el punto de ser difícilmente distinguibles aceptando muchos un relativismo conformista donde el concepto de lo cierto o falso ha cedido ante el dilema dominantes-dominados. La descalificación, personal o colectiva, es con frecuencia el único argumento de quién no tiene argumento o del que al carecer de un mensaje ilusionador necesita erguirse sobre los restos de su enemigo. El objetivo de los conflictos no será discernir entre el bien y el mal sino más bien una lucha de intereses por alcanzar el poder legítimamente establecido.

Una vez en él, y haciendo uso de este espíritu subjetivista, el legislador se convertirá en la fuente de la nueva moral y será quién con sus leyes decida lo que está bien y lo que está mal: con este menú el espíritu totalitario está servido y sólo será necesario añadirle los ingredientes necesarios para impregnar a la sociedad del aroma deseado por el legislador vigente.

Inmersos en esta corriente, y sin otros recursos morales que ofrezcan contrapunto a esta tendencia, asistiremos impávidos a una especie de divinización de la ley simultaneada con un esfuerzo, no casual, de «humanización» de lo sacro. De este modo no es difícil crear los llamados climas de opinión para jutificar futuras decisiones en base a la supuesta implantación social que dichas opiniones tienen. La ley del aborto es un ejemplo paradigmático de esta forma de proceder y está basada en buena medida en esta concepción subjetivista de la persona. Perdida la referencia a lo absoluto y convertido el hombre en el centro de su propia existencia se convertirá también en su propia verdad. El bien y el mal quedan tan camuflados que prácticamente han desaparecido.

Decía Machado que quién afirma que no existe la verdad, pretende que eso sea la verdad. Recuperar la brújula para saber quiénes somos y adónde nos dirigimos es una urgente y necesaria tarea si queremos volver a tomar el rumbo de nuestra propia historia personal. Busquemos afanosamente la verdad para ser libres si no deseamos vivir siendo esclavos de nuestros propios errores.

El astuto universitario

FELIX MOVILLA

LO del otro día en la Universidad fue un pulso. Quiso saber el señor presidente cómo andaba la cosa y armándose de valor se echó a la calle para enterarse. Y el estamento estudiantil, con la Universidad a la cabeza, puso el cotarro boca abajo. Quería saber, quiso el presidente constatar la verdad ambiental y «aquello» le salió tan mal que el olor a chamusquina de «cuerno quemado» con tufarrada de premonición le impregnó el tuétano y la pituitaria toda. Quiso llamar al «pan vino» y no por el nombre que claramente le corresponde, confundiendo –y queriendo confundir– ante el auditorio la velocidad con el tocino.

Fue un rato delicioso. Allí no valían ya los «come-cocos» acostumbrados ni decir «palabras-palabras» sin otro contenido que el sonido que en realidad es lo que se hace cuando desde la poltrona presidencial se dirige uno a la nación sin posibilidad de réplica ni siquiera por alusiones. Allí no valió la argucia del despropósito. Y fue allí precisamente, precisamente allí, donde la ruidosa protesta estudiantil insoslayable no hizo otra cosa que decir democráticamente cómo era posible que haya robado tanto golfante de guante negro sirviéndose de ella. Y es que, presidente, la democracia ha funcionado a la perfección aunque su expresión no haya sido sino la bofetada sonora y moral en pleno rostro que es lo que no le ha gustado, claro.

Los universitarios saben bastante de Historia y recuerdan... Recuerdan cuando haciendo alarde de arrogancia desconocida se presentó como el «salvador de la patria» en el primer gobierno de la transición y a nadie se le ocurrió pensar por un momento que pretendía «reventar» la democracia imposibilitando la gobernabilidad del país. No parece que en el caso presente el señor presidente del Gobierno esté por la labor de aplicarse el cuento. Estos universitarios no fueron reventadores sino hijos preclaros del sistema. No quiso enterarse desde la sonrisa sardónica el señor presidente.

No mezclemos las cosas ni confundamos la democracia con el reventón. Todos suponemos –y también él– qué hubiera pasado si en vez de ir a la Universidad se le hubiera ocurrido asistir a un pozo minero asturiano o a Altos Hornos de Vizcaya tratando de embobar al auditorio «explicando-descifrando» el jeroglífico y el laberinto de Maastricht donde se pierde cada vez que entra... No sé, no quiero saber, no quiso saber qué hubiera ocurrido en aquellos lugares. Creo que el «sondeo» se lo debió de decir y por eso no fue. Solución acertada, presidente. El instinto de conservación tiene estas cosas. Estar en la boca de la mina hubiera supuesto meterse en la mismísima «boca del lobo». El «sondeo» a la Universidad implicaba menor riesgo y por eso fue. Ambos sondeos funcionaron a la perfección aunque las expresiones democráticas en la boca del lobo hubiesen sido las dentelladas y esto tendría que haber sido terrible. El lobo, presidente, cuando quiere comer y quiere sustentar a la camada y no tiene, se convierte en animal peligroso y es algo terrible. Por eso el señor presidente de todos los españoles no fue allí. Porque en sitios así no hay huevos que tirar y eso... puede resultar más, mucho más, peligroso e implica un riesgo que no se quiso afrontar.

Consideró el señor presidente que es mejor el monólogo del embaucamiento que el intento del diálogo democrático donde, quizá, por la imposibilidad del engaño no le hubieran permitido expresarse. La democracia tiene estas cosas: que no ha lugar el embuste ni el juego de palabras. Debiera haber ido a una mina, presidente, donde se hubiera hundido el auditorio a sus pies y le habría hecho saber que lo verdaderamente desgasta no es el poder en sí mismo sino... «otra cosa» es lo que corroe y mina cuando se utiliza el poder con deslealtad e inicuamente.

Esta vez no ha enviado al sabueso de turno con menos labia y menor capacidad de embobamiento del personal. Fue él en persona aunque la... «agenda» estuviera llena. Y, la verdad presidente, se lo comieron no a dentelladas como hubiera ocurrido en el otro sitio sino suculentamente, sabrosamente, delicadamente, rico, rico...

CARTAS AL DIARIO

Todas las cartas deben llegar escritas a máquina, con la identificación completa y comprobable, y fotocopia del D.N.I. Puede figurar con seudónimos o iniciales cuando así lo considere la dirección. La extensión nunca podrá pasar de un folio. Diario de Burgos no se responsabilizade los contenidos de las cartas ni necesariamente los asume.

Fachadas en mal estado

☐ Me refiero a la casa abandonada que hace esquina en General Vigón con la calle Vitoria junto al Gobierno Militar. Parece mentira que el Ayuntamiento, que se supone debe velar por el cuidado de la ciudad, se quede cruzado de brazos durante años y años.

¿Qué hay de aquel impuesto progresivo a los propietarios de fincas con fachadas en mal estado? Si se le hubiese aplicado en su momento a este caso, me supongo que a estas alturas debería estar pagando millones todos los años o todos los meses, y no creo que esté pagando nada Aragón Izquierdo, que es por lo visto la propietaria, vaya a edificar de inmediato o no, eso habría que tirarlo ya. Bueno tenía que haberlo tirado hace muchos años.

Esa es mi opinión y quizás la de algún burgalés más.

Sagitario

Nosotros, los convidados de piedra

☐ Para el mes de Junio se van a celebrar las elecciones generales, según el presidente Felipe González. Y vamos a asistir a la misma ceremonia de dialéctica ofrecida, poco mesurada, quizá menos que en las anteriores legislaturas. Todos los candidatos nos van a prometer y asegurar, que los problemas que tiene el país los van a resolver con eficacia, porque tendrán la capacidad resolutiva que otorga el poder en beneficio de la sociedad que administren. Y hasta nos garantizarán que utilizarán con el máximo respeto el voto que les demos para la ejecución de las gestiones que requieren las soluciones que están pendientes en el momento de acceder al poder.

Lo que no nos van a prometer es el olvido a que nos sumirán una vez instalados en La Moncloa. Para despecho nuestro, harán uso de la autoridad que les confiere nuestro voto con la impunidad que les permita estar en la situación ventajosa de convertirnos en los convidados de piedra.

Antes de que lleguemos los electores a esta situación de impotencia política –en la que nos encontramos en la actual legislatura– tendremos que oír, ver y leer las desmesuradas descalificaciones personales que implacablemente se intercambiarán, sin tener en cuenta que la sociedad merece más respeto. Y hasta este cúmulo de diatribas tendremos que asistir forzosamente impasibles, ante quienes se presentan como personas responsables, sin percatarse de que en los momentos de euforia política también es signo de responsabilidad, y hasta de desconsideración hacia todo el electorado que les tenemos que elegir como representantes nuestros, hacer el uso abusivo de las descalificaciones del contrario. Si esto es grave en los políticos que se consideran idóneos como hombres de Estado, también lo viene siendo en el hombre de la calle, que somos muchos ciudadanos, que al darles nuestro voto para que resuelvan los problemas que nos acucian, al llegar al poder nos conviertan en meros espectadores del sistema político democrático, hasta el momento de ejercer de nuevo el derecho al voto, lo que equivale a condenarnos a ser los convidados de piedra.

Máximo Fuente Núñez

Un verdadero rasgo de honradez

☐ Quisiera, que de la forma que mejor usted desee, publicara el hecho a continuación explicado.

El día dos de Abril de 1993, me sucedió en el Bar Restaurante Sur un caso que es digno de resaltar en la persona de su dueño don Amador Sáez Gutiérrez.

El mencionado día me dejé en la barra del bar un envoltorio que contenía un millón de pesetas, que llevaba para pagar a los obreros de una obra que estamos realizando allí.

Cuando me tomé una consumición salí del bar, y a los pocos minutos me di cuenta que había dejado el paquete en la barra.

Volví al bar, y el señor Sáez, dando muestras de un gran desinterés y caballerosidad me lo devolvió, por lo que le estaré agradecido de por vida.

Espero que usted atienda esta petición y lo publique en su Diario, por ser un acontecimiento curioso.

Ni qué decir tiene que si tuviera que pagar algo por la publicación, me lo comuniquen y se lo enviaré en el momento.

Atentamente, le saluda,

Antonio González Sánchez.

Padre César Ruiz

☐ Ha muerto el padre César. La noticia aunque esperada ha sorprendido a la ciudad de Burgos. La nieve y el frío sacudía fuerte. Un manto blanco cubría la ciudad, manto que parecía recordar la vieja sotana blanca del padre César. Su vida ha sido un ejemplo para todos. Por doquier llevó un mensaje de cordialidad, buenas maneras y amor a Dios y a su Madre. El rezo del rosario formaba parte de su vida. Los «Ave María» se oyeron en la lejana Colombia donde fue misionero igual que en Estambul, Egipto o Jerusalén.

Recuerdo cómo frente a los muros de esa ciudad intentaba dialogar con un «guía israelí». En Escandinavia intentó siempre hacer apostolado con Amelia, nuestra guía.

La ciudad de Burgos, el Seminario de Misiones y el grupo de personas que tuvimos la suerte de «peregrinar» con él, tenemos a partir de ahora un sepulcro en el cielo. Roguemos por él, encomendémonos a él, sigamos por el camino que él siempre pisó. Busquemos las huellas de su buen caminar porque ha muerto un hombre, un sacerdote que pasó por la vida haciendo el bien. Descanse en paz.

Soledad Porras Castro

M.C.D. 2018

EL «CASO FILESA»

La disolución de las Cámaras impidió al juez Barbero pedir ningún suplicatorio

El magistrado instructor ha dado respuesta a la orden de que informara «inmediatamente»

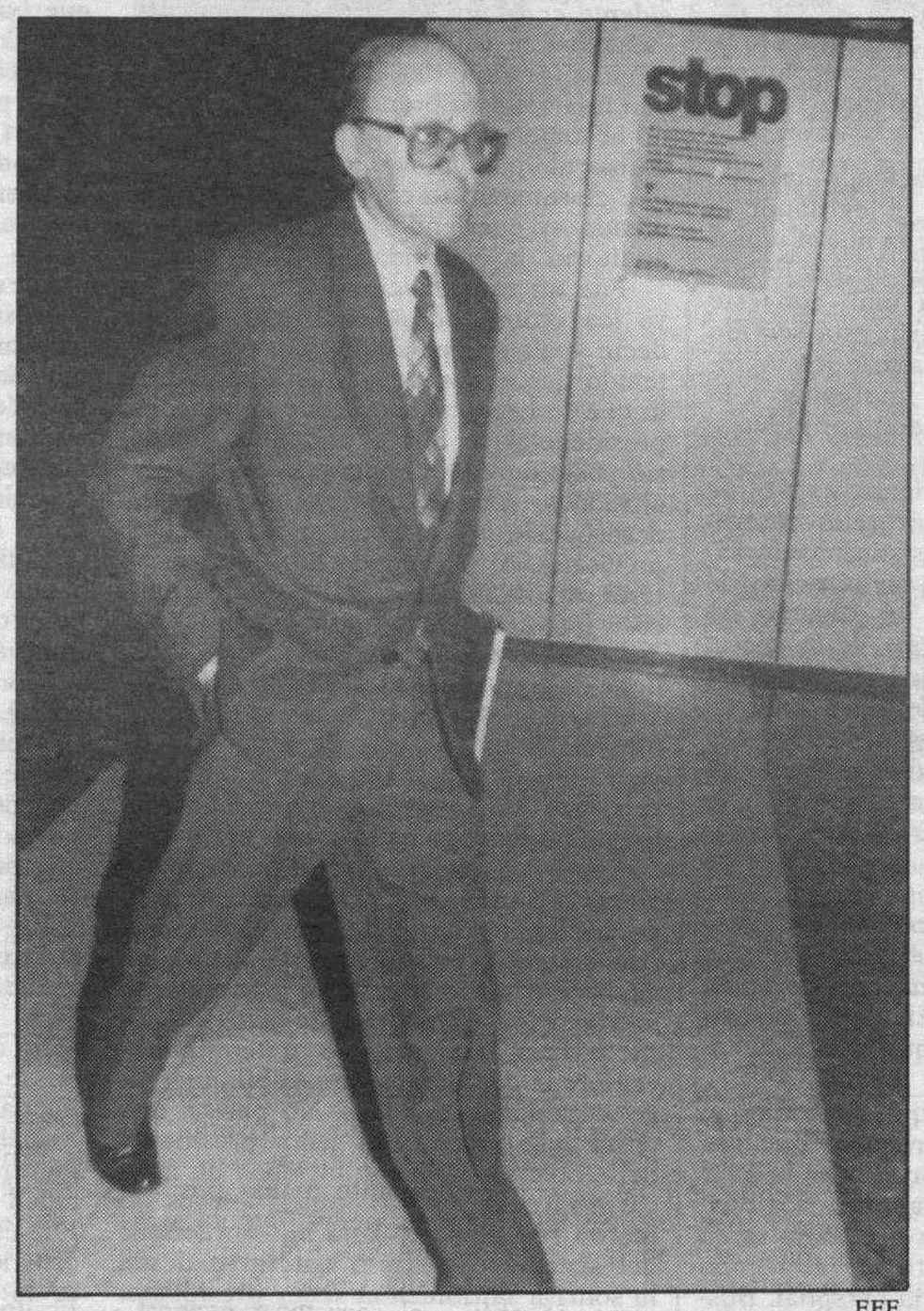

EFE

Marino Barbero ha cumplido la orden que le diera la Sala.

□ **MADRID**/EFE.- El instructor del «caso Filesa», Marino Barbero, afirma en un informe conocido ayer que «no cabe inculpación ni procesamiento de Jose María Sala sin que antes lo haya autorizado la Cámara concediendo un suplicatorio».

Barbero dice en su informe que la disolución de las Cámaras hizo que no le diera tiempo a pedir el suplicatorio y que, por lo tanto, esto le impidió dictar ninguna resolución inculpatoria sobre Sala.

Con este informe, Marino Barbero responde a la orden que le dio la Sala el pasado viernes de que le informara «inmediatamente» si había dictado hasta el momento alguna resolución de inculpación contra José María Sala para poder decidir si el Supremo sigue siendo competente para continuar con el «caso Filesa».

LA DUDA

La duda sobre la competencia se mantiene únicamente sobre Sala, que es parlamentario autonómico, ya que Carlos Navarro ha perdido la condición de aforado al cesar como diputado.

El pasado 3 de febrero la Sala indicó a Barbero que si tenía indicios de culpabilidad sobre Navarro o Sala pidiera el suplicatorio, a lo que el instructor dijo que necesitaba más tiempo para seguir investigando.

En la misma línea, el pasado 7 de abril, Barbero dictó otro auto en el que informaba de que todavía no iba a pedir el suplicatorio de los parlamentarios implicados en esta causa debido, entre otras razones, a la complejidad del asunto y a que estaba a la espera de que los peritos de Hacienda ratificaran su informe.

En su escrito de ayer, de un folio y medio, Marino Barbero afirma que «la Sala conoce mejor que este instructor que no cabe inculpación ni procesamiento de senadores, ni dictar medida cautelar alguna en contra de ellos sin la previa autorización de la Cámara respectiva de acuerdo con lo que preve el artículo 71.2 de la Constitución y concordantes».

Agrega Marino Barbero que carece de autorización para inculpar a José María Sala por no haber solicitado el suplicatorio y recuerda a la Sala que en su informe del día 7 de abril ya manifestó el mismo argumento.

Marino Barbero asegura que la disolución del Parlamento el pasado 7 de abril le ha impedido solicitar el suplicatorio de los querellados Carlos Navarro y José María Sala pero que esta decisión la iba «a tomar a la mayor brevedad, hasta el extremo de haber decidido no decretar la práctica de ninguna otra diligencia por quedar las actuaciones para el estudio del instructor con la finalidad mencionada».

Añade Barbero en su informe que iba a darse prisa en decidir si pedía o no el suplicatorio «una vez practicada por los peritos la ratificación de su informe -acordada para dos días más tarde de la disolucion de las Cámaras- someterlo a las eventuales aclaraciones solicitadas por el Ministerio Fiscal o las partes personadas y consultar, al menos, los más de ocho mil folios a que se eleva el rollo de la causa».

El Pleno de la Sala Segunda, integrado por sus catorce magistrados y el presidente, Enrique Ruiz Vadillo, mantendrá hoy miércoles una reunión en la que los magistrados intercambiarán sus diferentes puntos de vista sobre si este Tribunal debe mantener o no la competencia sobre el «Caso Filesa».

Si bien esta reunión del Pleno no es la que decidirá sobre la competencia, sino la Sala de tres magistrados encargada del caso, previsiblemente ésta última tendrá en cuenta el criterio del Pleno de la Sala.

En el Pleno se estudiará no sólo el «caso Filesa» sino el destino del resto de las «causas especiales» con aforados.

DAVID CASTRO/EFE

Felipe González dice que si pudiera «borraría Filesa»

González dice que se enteró de Filesa por la Prensa

□ El presidente del Gobierno y secretario general del PSOE, Felipe González, aseguró ayer que si pudiera, «borraría» el «caso Filesa» porque «ha hecho muchísimo daño al Partido Socialista».

En declaraciones a Radio Nacional, González respondió a la pregunta de si «borraría» algo o alguien de la última década afirmando que sí había encontrado a «algunos personajes que me gustaría borrar» y que «todavía ahora les oigo gritar ahí fuera» y, referido al «caso Filesa dijo «sí, sin duda».

González reiteró que no sabe quién ordenó Filesa e insistió en que «hay que dejar que la justicia aclare todos los extremos del asunto».

El presidente explicó que «en este país tenemos un defecto preocupante que es considerar como cosa juzgada lo que no es ni siquiera cosa probada» Respecto a Filesa dijo: «Si me dicen borrarla, claro. Ha hecho muchísimo daño al Partido Socialista».

Felipe González reconoció que este asunto le produce una «preocupación seria» y rechazó opinar sobre cómo va a acabar: «Ni siquiera quiero decir cómo va a acabar porque no quiero interferir en el curso de la justicia, que tiene la obligación de llegar hasta el final, si es posible con eficacia y rapidez». Recordó que «me enteré, efectivamente, el día que apareció en los medios de comunicación y me enteré por sorpresa y con incredulidad y todavía, es más, mantengo la posición de esperar y ver qué es lo que los tribunales deciden».

Orden de separar los supuestos delitos de Juan Guerra

□ **SEVILLA**/EFE.- La Audiencia de Sevilla ha ordenado la separación de la trama del despacho en la Delegación del Gobierno y el delito fiscal de Juan Guerra, para que sean juzgados en procedimientos diferentes, contradiciendo dos resoluciones del juez instructor, Márquez.

En un auto conocido ayer, la Sala tercera de la Audiencia estima que la acumulación de los dos procesos contra Guerra es una infracción del «derecho constitucional al juez natural», ya que la competencia en los delitos contra la Hacienda pública corresponde a los jueces de lo penal.

En esta parte del «caso Guerra» debe juzgarse el uso indebido que Juan Guerra hizo durante siete años de un despacho oficial y los presuntos delitos fiscales cometidos en los años 1988, 89 y 90 por él mismo, su socio Juan José Arenas Casas y la empresa Corral de la Parra, de la que eran administradores.

El juez instructor del «caso Guerra», Angel Márquez, había rechazado en dos ocasiones anteriores la separación de ambas tramas por considerar que podría existir relación entre la obtención de esos ingresos y las actividades de Guerra en el despacho de la delegación del Gobierno.

El abogado de Guerra, Antonio Mates, recurrió a la Audiencia por entender que «la ley exige que cada delito sea objeto de un sumario, salvo que exista conexión entre los hechos» y en este caso, en su opinión, no había «relación analógica ni ningún otro elemento que justifique celebrar un juicio conjunto». En su auto, la Audiencia acepta este razonamiento de Mates y sostiene que «no es comprensible la acumulación de ambos procedimientos por la necesidad de valorar el modus operandi del agente ni su finalidad criminal».

Añade que «la obtención de rentas o patrimonio son por completo independientes de la presencia física de una persona en un lugar u otro, sin que el enjuiciamiento conjunto de ambos procedimientos pueda significar una mayor economía procesal y rapidez en la justicia».

Tras este auto, el juez Márquez deberá remitir la trama del despacho a la Audiencia de Sevilla y la parte referente al delito fiscal al Decanato para ser incluido en el turno de reparto y pasar a un juzgado penal, con lo que se retrasará aún más la vista oral. Respecto al uso del despacho oficial, el hermano del vicesecretario general del PSOE está acusado de malversación de caudales públicos, en caso de que se demuestre que era funcionario de hecho, y de usurpación de funciones en caso de que no lo sea.

M.C.D. 2018

ELECCIONES

6 JUNIO

Para monseñor Sánchez, la campaña debe ser serena y con menos ataques

Los políticos «dialogan como porteras», afirma el obispo de León, Antonio Vilaplana

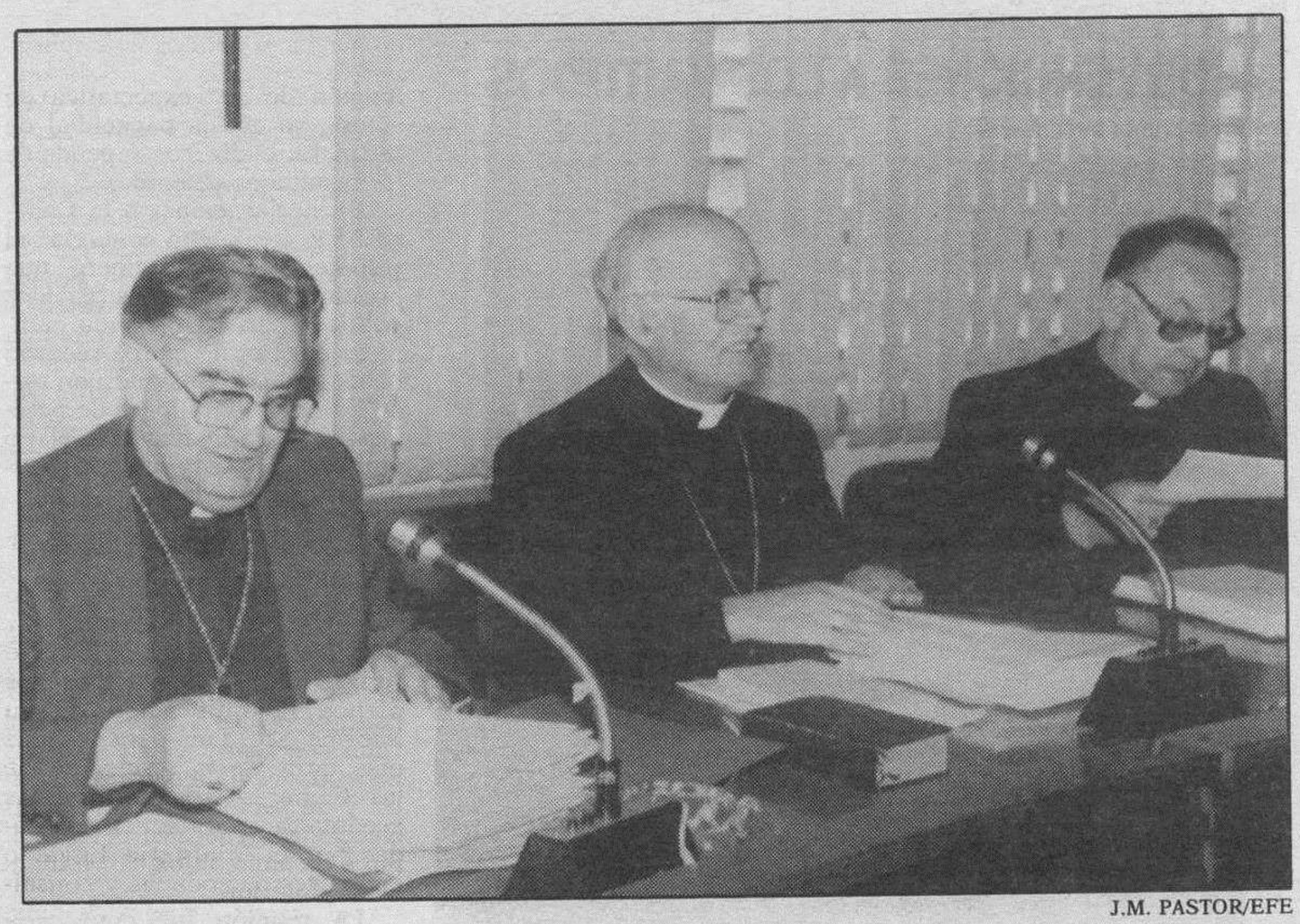

J.M. PASTOR/EFE

Monseñores Sánchez, Yanes y Sebastián, durante la reunión de la Comisión Permanente.

☐ **MADRID**/EFE.- El secretario general de la Conferencia Episcopal, José Sánchez, opinó ayer que la próxima campaña electoral debe ser serena y con menos ataques, aunque el obispo de León, Antonio Vilaplana, señaló que en esta precampaña los políticos «dialogan como porteras, con todos los respetos para las porteras».

La Comisión Permanente del Episcopado se reunió ayer, por primera vez tras las elecciones celebradas en la Conferencia Episcopal el pasado mes de febrero, para tratar, entre otros aspectos, la próxima visita del Papa a España.

Según el secretario general, los obispos harán pública una nota sobre las elecciones legislativas, aunque «la situación no está todavía madura. Hemos hecho un seguimiento en esta permanente, como siempre, de la situación actual, pero todavía no se puede plantear el que hagamos una nota sobre estas elecciones».

No obstante, y a título personal, el obispo de Sigüenza -Guadalajara dijo que la campaña electoral debe ser «más objetiva, más serena, más informativa sobre la realidad y sus proyectos, más clara de entender y respetando siempre personas, instituciones, grupos y con menos ataques y dialécticas».

El arzobispo de Sevilla, Carlos Amigo, también opinó sobre la precampaña que ahora se inicia, y afirmó que «tiene un tono que no nos merecemos los españoles; tienen que indicarnos aquello que cada partido ofrece para ayudarnos a saber y poder emitir el voto en conciencia».

Respecto a las declaraciones de José María Aznar, quien se declaró dispuesto a mantener la actual normativa sobre el aborto, José Sanchez afirmó que «estas afirmaciones de los partidos, en estos momentos, no me cogen de sorpresa porque la mentalidad de nuestra sociedad anda por ahí».

Añadió que «no es fácil encontrar un partido que se juegue el tipo a la hora de hacer una declaración de principios cuando entra en juego la vida humana y los principios y valores morales».

«Parecen no querer identificarse con la defensa de un valor religioso, por lo que puedan pensar otros. En este caso, los partidos tienen que ser nítidos en sus planteamientos y hablar desde los valores y principios que ellos defienden y no lo que un determinado sector quiere escuchar». José Sanchez aclaró que «nosotros no apoyaremos a ningún partido, ni al PP ni a ningún otro, y esto tienen que tenerlo clarísimo, porque no coincidimos con ninguno». En cuanto a una posible visita de la nueva cúpula de la Conferencia Episcopal al presidente del Gobierno, Felipe González, el secretario general se limitó a señalar, en tono de broma, que «nosotros hacemos todo lo que se les exige a personas de buena crianza». En cuanto a la visita del Papa, el secretario general informó que se encuentra en España Roberto Tucci, coordinador y responsable de los viajes de Juan Pablo II, quien ha visitado los lugares donde el Papa estará en Madrid.

Guerra inició su gestión, como director electoral

☐ **MADRID**/COLPISA.- El PSOE hará en esta ocasión una campaña electoral marcadamente presidencialista basada en la figura de Felipe González.

El vicesecretario general del partido, Alfonso Guerra, expuso ante el resto de dirigentes que integran el comité, su opinión de cómo encarar la confrontación electoral.

Felipe González ha tenido que recurrir de nuevo a Alfonso Guerra para poner en marcha la infraestructura de la campaña electoral, a pesar de las discrepancias que ambos mantienen sobre el discurso político. La experiencia del número dos del partido en cuestiones electorales y de movilización del aparato del partido, que se remonta a los tiempos en que el PSOE estaba aún en la clandestinidad, ha primado en la decisión del secretario general de confirmarle como coordinador general de la campaña y otorgarle, de hecho, la dirección estratégica, a pesar de que, por primera vez, tendrá por encima al comité de notables constituido por deseo de González.

Alfonso Guerra llevó la voz cantante en la reunión que celebró el comité de estrategia en la noche del lunes, que apenas duró una hora. Guerra explicó cómo hay que hacer la campaña electoral y cuáles deben ser los discursos de Felipe González y del resto de los candidatos. Los dirigentes socialistas tienen apenas diseñada la campaña electoral.

Rodrigo Rato hizo balance de la legislatura y afirmó que teme «pinchazos» telefónicos

☐ **MADRID**/EFE.- El dirigente del PP, Rodrigo Rato dijo ayer que el presidente del Gobierno, Felipe González, utilizará determinados «resortes a su alcance» durante la campaña electoral y expresó su temor a que candidatos del PP sean objeto de «pinchazos» telefónicos.

En una rueda de prensa en la que Rato hizo un balance de la actividad parlamentaria durante la cuarta legislatura, insistió en que el candidato socialista a la presidencia del Gobierno no realizará «una campaña de juego equilibrado e igualdad de oportunidades».

Para el portavoz del grupo popular, González utilizará «resortes» de los que ya está haciendo uso, según Rato, entre los que citó RTVE, los planes de Ministerios, la política exterior y los pagos de subsidios en Andalucía y Extremadura.

En su balance de la actividad parlamentaria durante la cuarta legislatura, Rato destacó el hecho de que se haya desbloqueado la situación política al haberse creado, a su juicio, «una situación de alternativa y de alternancia».

El representante del PP realizó numerosas críticas a la labor del grupo socialista y del Gobierno desde 1989 y destacó, entre ellas, las relativas a la existencia de un clima de corrupción y «el fracaso en el desafío europeo».

Rodrigo Rato rechazó las críticas procedentes del PSOE relativas a que el PP ha realizado una oposición desleal y afirmó, por el contrario, que la oposición de su partido ha sido «muy rigurosa», citando como ejemplo de ello el apoyo al Gobierno en cuestiones como la defensa nacional y la lucha contra el terrorismo.

Rechazó también que el grupo popular haya practicado durante la última legislatura «la algarada parlamentaria», en alusión a la crítica realizada el pasado sábado por el ex diputado Miguel Herrero y Rodríguez de Miñón.

En caso de que el PP ganara las próximas elecciones, Rato anunció que reformará los artículos polémicos de la denominada «ley Corcuera» y facilitará la creación de comisiones de investigación parlamentaria.

Aseguró que, en cualquier caso, no hará una política de «mirar debajo de las alfombras», ya que su objetivo es «resolver problemas y no tratar de reabrir debates muertos».

Preguntado por la posibilidad de un diálogo con la banda terrorista ETA, el dirigente popular señaló que su partido sólo estaría dispuesto a ello si supone el abandono de las armas.

MONDELO/EFE

Rodrigo Rato, portavoz del PP, durante la rueda de prensa.

M.C.D. 2018

6 JUNIO

ELECCIONES

Subvenciones estatales abonadas a los partidos políticos, en el primer trimestre

Corcuera preparó la infraestructura electoral con los gobernadores civiles y delegados del Gobierno

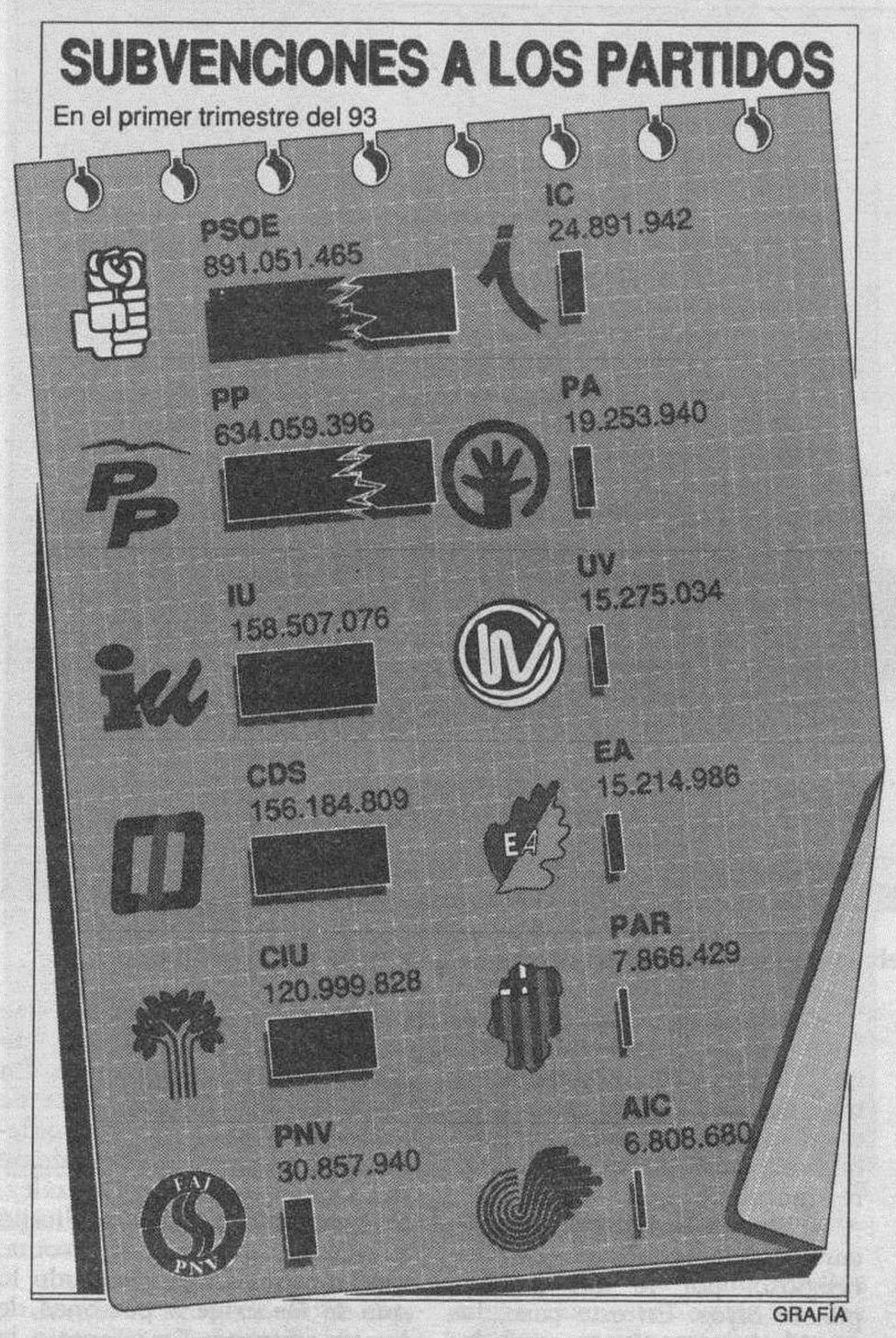

☐ **MADRID**/EFE.- El Boletín Oficial del Estado publicó ayer las subvenciones estatales anuales abonadas a los partidos políticos durante el primer trimestre de 1993.

Así, con cargo al crédito 485.01, Financiación a Partidos Políticos, de los Presupuestos Generales del Estado, al PSOE se le abonó un total de 891.051.465 pesetas.

El PP recibió 634.059.396 pesetas, mientras IU obtuvo 158.507.076 pesetas.

Según el BOE, el CDS recibió 156.184.809 pesetas, el PSC-PSOE 132.617.991 pesetas, CiU 120.999.828 pesetas y el PNV 30.857.940 pesetas.

IC obtuvo 24.891.942 pesetas, el PA 19.253.940 pesetas, UV 15.275.034 pesetas, EA 15.214.986 pesetas, el PAR 7.866.429 pesetas y AIC 6.808.680 pesetas.

La Ley Orgánica 3/1987 establece que el Estado concede a las distintas entidades políticas con representación en el Congreso de los Diputados una cantidad anual en concepto de subvención que se distribuye entre ellas de acuerdo con los resultados obtenidos en las últimas elecciones a la Cámara Baja.

Esta financiación pública, que se abona en doce mensualidades para gastos de mantenimiento ordinario, se concreta en el montante anual incluido en los Presupuestos Generales del Estado.

Por otra parte, el presidente de la Asociación Española de Banca Privada (AEB), José Luis Leal, afirmó ayer que los Bancos concederán créditos a las distintas fuerzas políticas en función de su «expectativa de votos», ya que la capacidad de recuperar el dinero «depende de los resultados obtenidos».

En declaraciones a la Cadena SER, Leal evitó concretar el volumen total de dinero que prestará la banca a los partidos políticos para la próxima campaña electoral, pero recordó haber leído «alguna cifra en torno a los 4.000 millones de pesetas», si bien matizó que él no tenía «noticias directas» al respecto.

REUNION EN INTERIOR

El ministro del Interior, José Luis Corcuera, se reunió ayer por la mañana con los gobernadores civiles y delegados del Gobierno para establecer las necesidades de medios materiales y de personal de cara a las elecciones generales del próximo 6 de junio, informaron fuentes de Interior.

La reunión fue convocada por este departamento para coordinar con los gobernadores los trabajos preparatorios de los comicios, que la legislación electoral encomienda en su mayor parte al Ministerio del Interior, aunque bajo la supervisión de la Administración electoral.

José Luis Corcuera explicó a los gobernadores y delegados gubernamentales las novedades introducidas en la legislación electoral, sobre todo las que afectan al voto por correo, y comentó el contenido de los decretos aprobados por el Gobierno para poner en marcha el proceso de las elecciones del 6 de junio.

Miguel Roca acusa al Gobierno de «cobardía»

☐ **BARCELONA**/EFE.- El cabeza de lista de CiU al Congreso por Barcelona, Miquel Roca, acusó ayer de «cobardía» al Gobierno socialista por no bajar los tipos de interés del Banco de España, pese a que se ha reducido la inflación y el banco central alemán ha abaratado el coste del dinero.

Roca, quien ayer ofreció una rueda de prensa en Barcelona, emplazó también al PSOE y al PP a que digan claramente antes de las elecciones «si están de acuerdo o no con la corresponsabilidad fiscal» de las comunidades autónomas, en referencia a la prevista aplicación del nuevo sistema de financiación autonómica.

Consideró, asimismo, que si es cierto que los programas económicos del PSOE y el PP presentan grandes similitudes, como afirma el ex-ministro socialista de Economía Miguel Boyer, estos «no sirven absolutamente para nada».

El dirigente nacionalista recordó que los responsables económicos del Gobierno anunciaron una baja de los tipos cuando lo hiciera el Deutsche Bank y descendiera la inflación en España, pero todavía no han tomado esta medida.

A su juicio, la reducción de los tipos de interés es imprescindible para mejorar la competitividad y afrontar en condiciones la recuperación económica cuando ésta se produzca en el conjunto de Europa.

Sartorius pide que se asegure un escaño para Cristina Almeida y Pablo Castellano, en IU

☐ **MADRID**/EFE.- El dirigente de Izquierda Unida Nicolás Sartorius pidió ayer en rueda de prensa que Cristina Almeida y Pablo Castellano figuren en un puesto de la lista electoral por Madrid que les garantice salir elegidos como diputados en las próximas elecciones.

Preguntado sobre discrepancias internas para incluir a Castellano, a Almeida y a él mismo en puestos destacados de la candidatura de IU por la capital de España -donde las últimas encuestas atribuyen a la coalición una expectativa de entre seis y siete escaños-, Sartorius respondió que «confío por el bien de todos que se logre un consenso, y en ese sentido estoy trabajando», agregó.

El dirigente parlamentario de IU, que rehusó aludir a su propia situación, expresó su deseo de «que no se coloque a personas valiosas en situaciones que no sean las dignas que se merecen», y añadió que «no tendría lógica» marginarles en las listas cuando «la dirección de IU ha valorado muy positivamente la labor del Grupo Parlamentario» en la reciente Legislatura.

«Las crispaciones, las tensiones y los navajazos forman parte del peor aspecto de la política; eso es algo que ocurre en todos los partidos, pero yo espero que en Izquierda Unida se dé menos», comentó Sartorius.

El dirigente de la coalición anunció que no desea seguir como portavoz parlamentario tras las próximas elecciones, «porque llega un momento -explicó en que uno se cansa de hacer siempre lo mismo; me supone un gran sacrificio, pero tampoco digo que no vaya a serlo; si me lo proponen, me lo pensaré».

Nicolás Sartorius expresó su plena coincidencia con lo expresado este fin de semana por el coordinador general de IU, Julio Anguita, en el sentido de que «si alguien cree que para castigar al PSOE hay que votar al PP, está cometiendo un suicidio».

El ex portavoz parlamentario recalcó que IU «no va a colaborar con ningún partido, incluido el PSOE, que apoye la actual política del Gobierno, pero tampoco vamos a aceptar que gobierne la derecha del PP».

«Con los votos de Izquierda Unida no va a ocurrir ni una cosa ni la otra, eso está garantizado», recalcó Sartorius, e insistió en que si (los socialistas) quieren que haya acuerdo, tendrán que cambiar; de lo contrario no habrá negocio».

El dirigente parlamentario de IU puntualizó que, en contra de lo que se piensa, «las alianzas post-electorales no las deciden los partidos, sino los ciudadanos con sus votos», y manifestó que si se dan las circunstancias y condiciones necesarias, las desavenencias personales entre Felipe González y Julio Anguita no serían un obstáculo. Valoró la inclusión de Ribó, como número uno por Barcelona.

OSCAR MORENO/EFE

Nicolás Sartorius, portavoz de IU, durante la rueda de prensa.

M.C.D. 2018

Diario de Burgos

MOTOR

SUPLEMENTO SEMANAL COORDINA: JOSE ANTONIO TOBAR MIERCOLES, 21 DE MARZO DE 1993

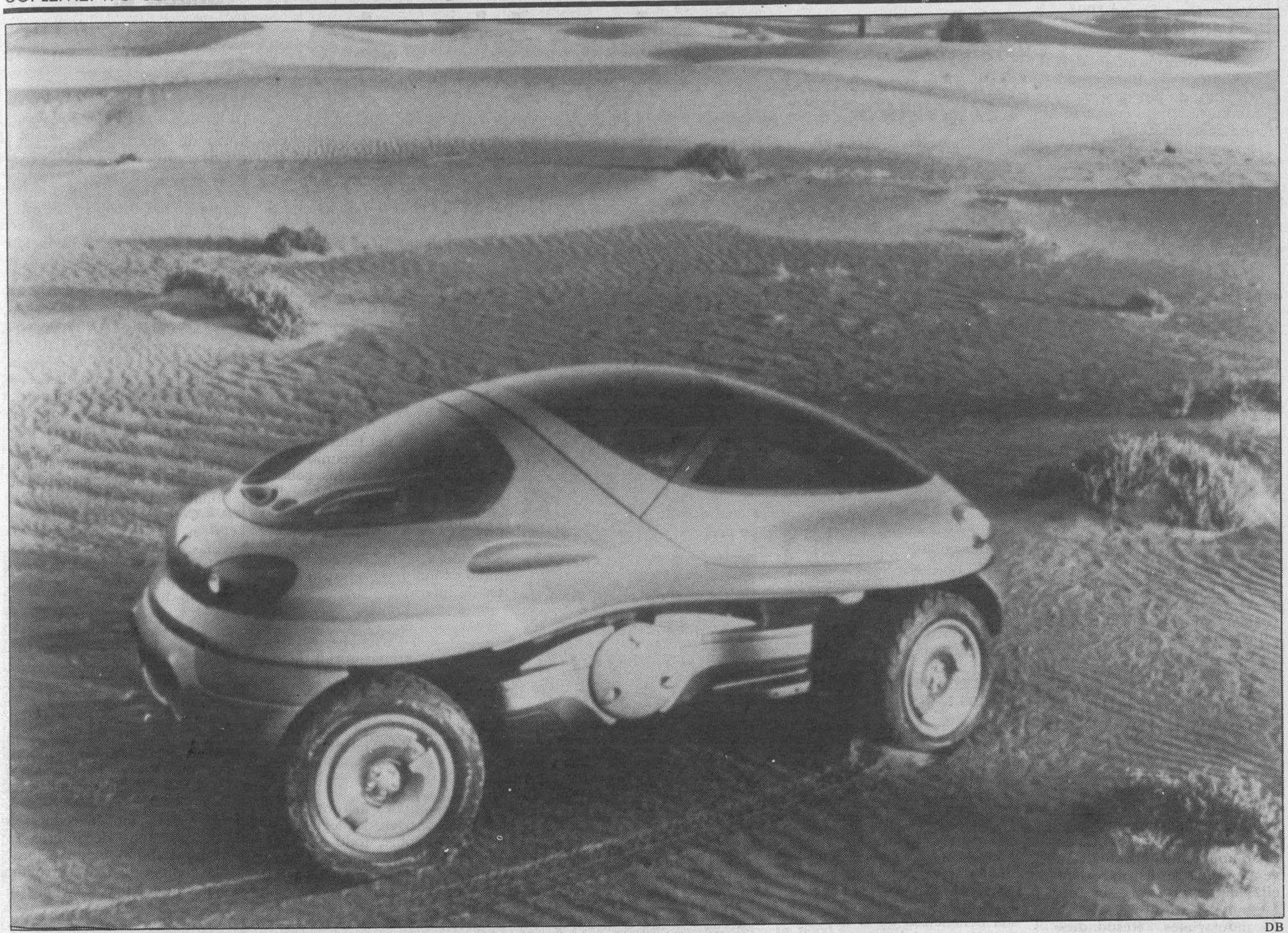

DB

Ni el desierto, ni el terreno más abrupto, ni las extensiones de agua, son infranqueables para el Racoon «Ratón» todo terreno de Renault

Racoon todo terreno

Renault presentó en el pasado Salón del Automóvil de Ginebra, un vehículo concepto denominado «Racoon» (Ratón), hipermóvil, y anfibio, capaz de moverse con total soltura y facilidad, tanto por carreteras como por todo tipo de terrenos. Pero no se trata de un coche para rallyes, ni un vehículo desarrollado para usos militares

PAGINA 30

PRUEBA DB

Así es el nuevo Ford Mondeo CLX 1.8i

Este coche, desarrollado por Ford a lo largo de 5 años con el objeto de reemplazar al Sierra, es el primer vehículo global de la marca, diseñado por un equipo europeo

PAGINAS 28 Y 29

MOTOS

La R 1100RS, una nueva boxer de BMW

El éxito y la validez del concepto boxer ha sido un reto para los diseñadores de BMW, que con la R 1100 RS demuestran que todavía está vigente

PAGINA 31

M.C.D. 2018

NOTICIAS DEL MOTOR

Segundo Concurso Nacional de Instalaciones de Car Audio

☐ La segunda edición del Concurso Nacional de Instalaciones de Car Audio, Card Sound 1993, se celebrará el día 22 de mayo en el marco del Salón Internacional del Automóvil de Barcelona. Organizado por la revista Audio Car, este concurso pretende premiar la profesionalidad de los instaladores de Car Audio y al mismo tiempo captar la atención de los profesionales y el público con la exposición de montajes de calidad desde el punto de vista de las prestaciones acústicas y la correcta instalación mecánica y eléctrica. Con especial atención a la seguridad, el confort y el uso original del vehículo, Card Sound 93 contará con cuatro categorías de competición y so otorgarán un total de 12 premios, tres por cada una de las categorías.

Tecnología ecológica de Honda

☐ El periódico Nippon Kogyo (diario japonés especializado en información industrial) informa de que Honda ha sido considerada como la empresa número 1 en tecnología medioambiental de acuerdo con un estudio de investigación. El estudio fue concebido para mensurar la imagen de las compañías de automóviles en 3 áreas: protección del medioambiente, desarrollo de producto y seguridad. La encuesta fue enviada a los ingenieros de las principales compañías japonesas, de muy distintos sectores industriales. Respondieron al cuestionario un total de 8.924 ingenieros.

Inspección Técnica de Vehículos

☐ Los vehículos matriculados en abril de 1988, de la BU-5597-K a la BU-6391-K, deben pasar la Inspección Técnica de Vehículos por primera vez, durante el presente mes. A estos se les unen los que habiéndola pasado con anterioridad, les corresponde volverlo ha hacer ahora.

INTER AREA NECON
MONTAJE - EQUILIBRADO
NEUMATICOS
Continental
C/. Alcalde Martín Cobos, s/n
Naves S.G.M. - Polígono de Villayuda
Teléfono 23 98 40 - BURGOS

Entrega del premio «Coche del Año», al Fiat Cinquecento

La Asociación Nacional de la Prensa del Motor concede anualmente este galardón

JOSE ANTONIO TOBAR
MADRID

EL ministro de Industria, Claudio Aranzadi, presidió la pasada semana, en la Casa de ABC el acto de entrega del premio «Coche del Año» que otorga anualmente la Asociación Nacional de la Prensa del Motor (ANPM).

Más de un centenar de periodistas especializados en información del motor y pertenecientes a los principales medios de información de España, entre los que se encuentra Diario de Burgos, eligieron al Fiat Cinquecento, con una abultada diferencia de votos respecto al resto de sus rivales.

Este galardón es el más prestigioso de los que se otorgan en la industria del motor española y refleja el resultado de los análisis y pruebas realizadas por los críticos de mayor prestigio encuadrados en la ANPM.

GALARDON ESPECIAL PARA CARLOS SAINZ

Por iniciativa del presidente de la asociación, y con el voto favorable de la totalidad de los miembros, la Asociación Nacional de la Prensa del Motor acordó igualmente entregar un trofeo especial a Carlos Sainz, en reconocimiento al esfuerzo realizado para la consecución de su segundo Campeonato del Mundo de Rallyes y su influencia beneficiosa en el deporte y la industria del motor en nuestro país.

Al acto asistieron personalidades del mundo de la política y de las empresas automovilísticas establecidas en España, como el alcalde de Madrid, José María Alvarez del Manzano; el secretario de Estado de Industria, Alvaro Espina, y los presidentes y consejeros delegados de las empresas fabricantes e importadoras de automóviles.

Tras la entrega de los premios, el piloto madrileño Carlos Sainz y Claudio Sguazzini (consejero delegado de Fiat en España) dirigieron a los presentes unas palabras de agradecimiento y cerró el acto el ministro de Industria con un discurso en el que reflejó su optimismo sobre el futuro del sector del motor tanto en España como a nivel europeo.

ABC

Claudio Aranzadi entrega el trofeo al consejero delegado de Fiat en España, Claudio Sguazzini, en presencia del presidente de Prensa Española, Guillermo Luca de Tena.

DB

El Fiat Cinquecento «Coche del Año» de la Asociación Nacional de la Prensa del Motor.

ALBERTO RODRIGO

RUGAUTO PRESENTO EL NUEVO CITROËN XANTIA.- El pasado viernes, en las instalaciones del concesionario de Citroën para Burgos, Rugauto, fue presentado al público el nuevo automóvil de la marca francesa Xantia. Está disponible en cuatro niveles de acabado, y tres motorizaciones gasolina, 1.8i SX (1.761 centímetros cúbicos, 103 CV), 2.0i SX y VSX (1.998 cc, 123 CV), 16V VSX (1.998 cc, 155 CV). El Citroën Xantia contará próximamente con nuevas versiones: diésel, turbo diésel y automático, con el fin de ofrecer una oferta lo más variada posible. La estética del nuevo Citroën Xantia refleja un alto standing, así como un gran dinamismo y una clara robustez. Su gran innovación es la adopción de la suspensión hidractiva II y su eje trasero con efecto autodireccional.

M.C.D. 2018

Llega el Renault Safrane con motor diesel

JOSE ANTONIO TOBAR
MADRID

Buenos resultados de ventas de este modelo en el primer trimestre del año

Después del verano aparecerá la versión Biturbo con 260 CV

La gama del Renault Safrane se enriquece a partir de esta fecha, con la llegada de unos nuevos integrantes equipados con una motorización de ciclo diesel de altas prestaciones, elevado rendimiento y bajo consumo en dos ejecuciones con niveles de acabado RN y RT que complementan la oferta de los altos de gama Renault en el mercado español.

El propulsor de 2.499 cc desarrolla una potencia máxima de 115 CV a 4.000 vueltas y su par motor es de 25 mKg a 2.000 rpm. Es, por construcción y prestaciones un propulsor sencillo y robusto. Dispuesto en la parte delantera del vehículo en sentido transversal, con cuatro cilindros en línea, ofrece un sistema de distribución a base de cascada de piñones desde el cigüeñal hasta el eje de la bomba de gas-oil. Y desde esta al árbol de levas, mediante una correa dentada de generosas proporciones.

El disponer de un elevado par motor posibilita la aplicación de una caja de cambios con unas relaciones muy largas, lo que conlleva la utilización del motor en un bajo régimen de utilización. Ello tiene como consecuencia principal una mayor longevidad del motor por menor desgaste, así como un menor consumo de combustible.

TOMA DE CONTACTO

Un «paseo» de más de 400 kilómetros sirvió para tomar contacto con el Renault Safrane 2.5 dT, y comprobar todas las bondades que habían sido relatadas en la rueda de prensa de su presentación.

En efecto, su motor de 2.5 litros y 115 caballos se mostró tan suave como la mantequilla, tanto en sonido como en vibraciones. Además, sus largas velocidades no penalizaban el comportamiento de esta versión, que no trata de ser, para nada, un coche deportivo. Renault ha pretendido realizar, y se puede decir que lo ha conseguido, un coche confortable, con estabilidad y de consumo razonable, que es menor, al tratarse de una mecánica que utliza combustible diesel.

Su caja de cambios, tal y como dijeron los representantes de Renault en la rueda de prensa, es casi automática, pues con la quinta marcha insertada bastaba para la mayor parte del recorrido realizado en autovía. Y aunque pueda parecer, por lo dicho, que el Safrane dT no «anda», nada más lejos de la realidad. Conseguir con él una velocidad decente no presenta problemas, ya que para ello el pie izquierdo no necesita pisar el pedal a tope, todo acompañado de una gran confortabilidad y buena estabilidad, que mejora si la versión dispone de suspensión pilotada. La unidad que conducimos no contaba con este sistema, por lo que su amortiguación resultaba algo blandita, pero sin penalizar la estabilidad.

El perfil de las personas a quien va dirigida el Safrane 2.5 dT, según Renault, es el de personas de 40 a 50 años, que por sus negocios o profesión realizan más de veinte mil kilómetros al año.

EL MERCADO

Según el departamento de prensa de Renault, en lo que llevamos de año, Renault ha vendido en España 875 Safrane, lo que significa un 0,5 por ciento del mercado, posicionándose en primer lugar en ventas del segmento alto de los fabricantes generalistas y acercándose a las marcas especialistas en coches de segmentos altos.

Después de informar del aumento de las ventas de coches diesel y sobre todo, en el segmento alto, se dieron a conocer las cifras de ventas previstas por Renault de su modelo Safrane en 1993, que son de 4.000 unidades. También se adelantó que para después del verano llegará la versión Biturbo de 260 caballos, del Safrane.

Gerard Gastón, secretario general de Fasa Renault informó que la situación del mercado en este primer trimestre de 1993 es de fuerte depresión en Europa y de gran crisis en lo que a España respecta, con un -35% de ventas, con respecto a 1992. De todos los países de la CEE, sólo el mercado inglés ha obtenido una subida en las ventas de coches del 11,6 por ciento, después de haber atravesado tres largos años de crisis.

En España, siempre según declaraciones de Gerard Gastón, se vendieron durante estos tres meses un total de 175.000 vehículos, existiendo previsiones de una caída del 25 ó 30 por ciento hasta el mes de junio, que en el global de 1993 sería del -20%, ya que se esperan vender en este año 800.000 unidades. En relación a 1994, se prevé una mejoría, con unas ventas de 900.000 vehículos.

También la situación de los vehículos derivados es delicada, con una caída durante este primer trimestrede un -43%.

Poco a poco, la gama del Renault Safrane se va incrementando con nuevas versiones

El 2.5 dT se muestra como un coche poco gastador

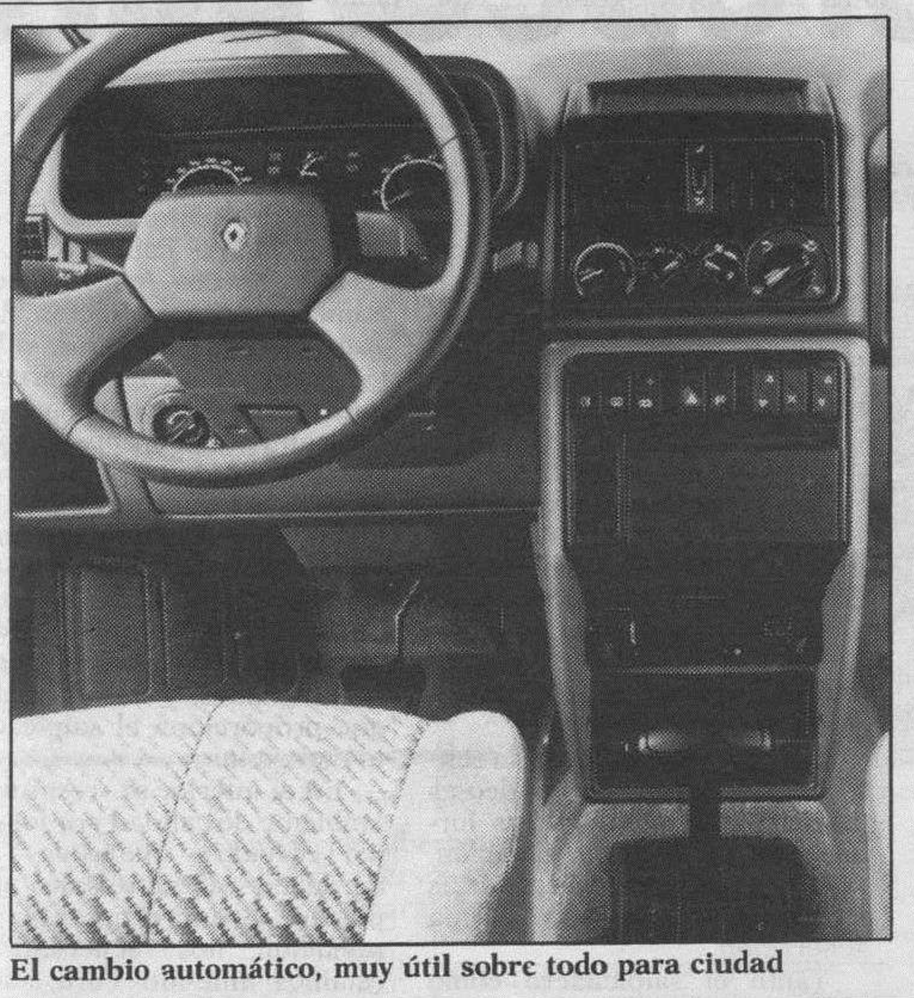

El cambio automático, muy útil sobre todo para ciudad

Caja de cambio automático para los Renault 19 y Espace

Fasa-Renault pone a disposición del mercado nacional, como una nueva opción, la posibilidad de incorporar una caja de cambios de selección automática en los Renault 19, equipados con motor 1.8 (en acabado RT) con carrocería de 4 o 5 puertas, y en los nuevos Renault Espace equipados con motor de 6 cilindros en V y nivel de acabado RXE.

La apertura de esta opción obedece a dos razones: de una parte la voluntad de Renault de ofrecer vehículos con un excelente nivel de confort y, de otra, proporcionar una diversidad de oferta ante la demanda generalizada de grandes flotas de alquiler de vehículos sin conductor.

La caja de velocidades AD4 es un mecanismo de selección automática con cuatro velocidades y dos umbrales de paso seleccionables por el conductor mediante un interruptor basculante con dos posiciones, situado en las proximidades de la palanca selectora de funciones.

En una posición se favorece una conducción confortable y de bajo consumo (rebajando los umbrales de cambio de marchas) mientras que en la otra se favorece un funcionamiento de tipo deportivo privilegiando las prestaciones del motor alargando la utilización de velocidades intermedias.

Se suprime el paso a una relación superior al soltar el pie del acelerador, lo que evita los «tirones» y aumenta la seguridad al disponer en todo momento del freno motor del coche.

Se ha neutralizado el engrane de la marcha atrás a partir de un umbral de velocidad para que no se seleccione ni involuntaria ni voluntariamente esta relación, evitando así la avería que podría producirse.

En cuanto a precio, uno de los factores fundamentales de que el mercado español se haya olvidado de estos elementos, la opción de caja de velocidades automática para los Renault 19 se oferta a un precio final total de 195.000 pesetas y con destino a los Renault Espace a un importe de 202.000 pesetas.

M.C.D. 2018

El interior dispone de un agradable diseño y calidad de materiales y acabado

PRUEBA DB

El Mondeo, desarrollado por Ford a lo largo de cinco años con el objeto de reemplazar al Sierra, es el primer vehículo global de Ford, diseñado y realizado por un equipo europeo para suministrar a todos los mercados del mundo. Este moderno automóvil, con carrocerías de dos y tres volúmenes y tres acabados: CLX, Si y Ghia, llegó al mercado español en los primeros días del pasado mes de marzo

Carrocería de tres cuerpos, moderna, estilizada y de suaves líneas, con aire oriental

DB PRUEBA FORD MONDEO 1.8 CLX **FICHA TECNICA**

CARROCERIA		
	Número de puertas:	4 y 5
	Número de plazas:	5
	Tracción:	Delantera
MOTOR		
	Catalizador:	Si
	Cilindrada (cc):	1.796 c.c
	Nº de cilindros:	4, 16 válvulas
	Potencia máxima:	115 CV
	Par:	153 / 3.750 r.p.m.
	Caja de cambios:	5 velocidades
FRENOS		
	Delanteros:	Tambor
	Traseros:	Tambor
	ABS:	Opcional
DIRECCION		
	Dirección asistida:	Si
CAPACIDAD		
	Volúmen de maletero:	480 litros
	Depósito de combustible:	61,5 litros
PRESTACIONES		
	Velocidad máxima:	195 km / h
	Aceleración de 0 - 100:	11,0 seg.
CONSUMOS		
	A 90 km / hora:	5,8 l.
	A 120 km / hora:	7,1 l.
	En circuito urbano:	10,6 l.
PRECIO		
		2.438.000 PTS.
	Período de garantía:	1 año

La parte posterior alberga a un maletero con buena capacidad

FORD MEO CLX 1.8i

Un europeo para l mercado mundial

TEXTO: J.A. TOBAR
FOTOS: LORENZO MATIAS

EL nuevo Ford Mondeo ha sido diseñado y desarrollado por un equipo europeo y es suministrado a todos los mercados del mundo. Está presente en España desde los primeros días del pasado mes de marzo.

La gama actualmente disponible en nuestro país está compuesta por tres niveles de acabado: CLX, Si y Ghia, sobre carrocerías de cuatro puertas y tres volúmenes; cuatro puertas laterales, portón posterior y dos volúmenes.

LINEA Y CARROCERIA

De la carrocería del Ford Mondeo se puede decir que es de líneas modernas, suaves y estilizadas. La estética del Mondeo, siguiendo las actuales tendencias, tiene un claro aire ajaponesado. El morro presenta un aspecto afilado, que se prolonga con un inclinado parabrisas, en donde los dos estrechos pero alargados faros ocupan un espacio importante. El frontal es una de las partes de este coche donde más se acentúa su aire oriental.

El maletero cuenta con una buena capacidad, pero menor de lo que puede esperarse. La zona posterior es también de elegante diseño, siguiendo la tónica del resto del coche.

HABITACULO

Una vez en el interior, la sensación que ofrece el Mondeo es primero, atendiendo a sus formas, de moderna realización, dentro de las directrices vistas en coches japoneses de última generación.

Tanto el salpicadero como los demás elementos presentan una suavidad de líneas, que influye notablemente en la sensación de confortabilidad que proporciona el habitáculo.

Los huecos para guardar monedas y otros objetos abundan por todos los sitios, si bien las bandejas de las puertas se queda un poco pequeñas, pero son compensadas con las bolsas situadas en los respaldos de los asientos delanteros.

La zona del freno de mano, y de las asas de las puertas con los interruptores de los elevalunas son de original diseño. Los mandos quedan al alcance de las manos, y la información que proporciona el salpicadero es completa.

En el interior se «respira» un ambiente de calidad por los cuatro costados. Materiales muy agradables al tacto, salvo algún plastico, y una impecable terminación, nos recuerdan que estamos ante un Ford, marca que siempre se ha caracterizado por estas virtudes, y que en el Mondeo ha mejorado aun más.

Los asientos delanteros regulables en altura y envolventes recogen bien el cuerpo y disponen de una buena tapicería, que por otra parte, peca de algo calurosa. Los traseros, albergan sin problemas a tres personas, con buen espacio para las piernas.

El equipamiento del Ford Mondeo CLX 1.8i está a buen nivel, incorporando incluso Airbag, pero incomprensiblemente no cuenta de serie con el antibloqueo de frenos ABS.

SEGURIDAD ACTIVA Y PASIVA

Gran parte de los elementos de su equipamiento están enfocados hacia la seguridad. Así, dispone del citado airbag, cinturones de serguridad con pretensores, asientos antideslizantes, refuerzos contra impactos en las puertas. Sólo se hecha en falta el antibloqueo de frenos. También cuenta con aire acondicionado y filtro de polen, columna de dirección ajustable, elevalunas en las puertas.

COMPORTAMIENTO

El motor del Mondeo CLX, de 1.8 litros, 4 cilindros, 16 válvulas y 115 caballos de potencia, se muestra agradable en todos los regímenes. Empuja muy bien desde abajo, alcanzando una buena velocidad sin problemas. Además, las recuperaciones en quinta están a buen nivel. A todo ello contribuye la caja de cambios de desarrollos lógicos, tirando a cortos, que hacen que el Mondeo CLX 1.8 no se muestre perezoso en ningún momento. La corta palanca de cambios tiene también unos recorridos cortos, pero se ve penalizada por la lentitud y poca suavidad de su manejo, en contra de lo visto en otros modelos de esta marca.

La dirección servo asistida posee un tacto muy bueno, dirigiendo al coche con gran agilidad y aplomo por donde el condutor indica. Si a esto unimos unas muy acertadas suspensiones, vemos que el comportamiento del Mondeo CLX (versión inferior de la gama), es muy bueno. Circulando por zonas de curvas enlazadas resulta muy estable, ágil y preciso. Pero además, si la carretera no dispone de buen firme, no pasa nada, ya que las irregularidades del terreno son absorbidas y no llegan a molestar a los ocupantes. Es lo que se llama una buena relación estabilidad/confort, no demasiado abundante hoy dia, por desgracia.

Los frenos, de disco en las ruedas delanteras y tambor en las posteriores, cumplen bien su cometido.

RESUMEN

La versión CLX 1.8 del Mondeo, no es la más completa de la gama, ni la más equipada, pero a tenor de lo visto, se podría decir que es la más equilibrada. La línea es agradable, el interior esta bien realizado y tanto sus prestaciones, como estabilidad y aplomo están a un nivel muy bueno, y además con comodidad. Los frenos, bien, pero... falta el ABS de serie, aunque claro, entonces su precio (que remata la faena), no sería tan atractivo.

ste nuevo modelo, que incorpora la tracción ntera, supera con creces ltas cotas alcanzadas por su antecesor, el Sierra

Es destacable la buena relación estabilidad/confort conseguida en el Ford Mondeo

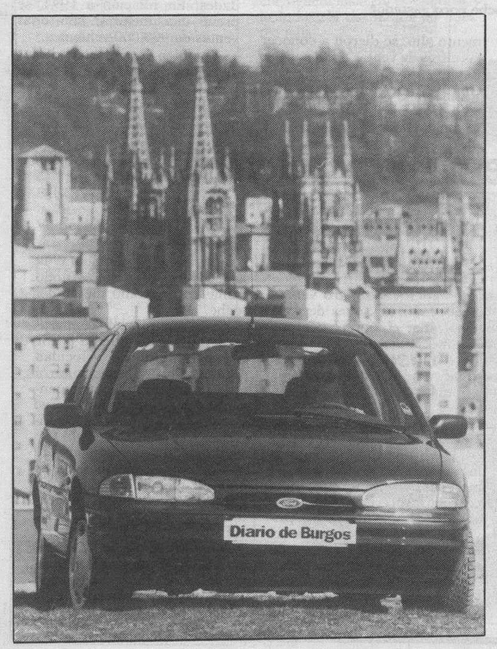

Los estrechos y alargados faros, y morro ajaponesado

M.C.D. 2018

EL TODO TERRENO ANFIBIO DEL FUTURO, SEGUN RENAULT

La marca francesa presentó en el pasado Salón del Automóvil de Ginebra, un vehículo concepto denominado «Racoon» (Ratón), hipermóvil y anfibio, capaz de moverse con total soltura y facilidad, tanto por carreteras como por todo tipo de terrenos. Pero no se trata de un coche para rallyes, ni un vehículo desarrollado para usos militares.

Un «ratón» de asfalto, tierra y agua

RACOON no es un coche para carreras rallye-raid, ni un vehículo estudiado para usos militares. Es una nueva generación de vehículos 4x4 capaz de franquear todo tipo de terreno en todo tiempo.

El estudio del Racoon comenzó en noviembre de 1991 por el equipo de Patrick Le Quement, director de Diseño Industrial, en unión con la Dirección de Producto, la Dirección de Investigación y Desarrollo y la Dirección de Estudios Avazados de Renault. Los cálculos y el diseño de la estructura estaban ya dispuestos en febrero del año siguiente, y el Racoon rodaba en diciembre de 1992.

Gracias al carácter polivalente de su suspensión, lo mismo se asienta en las grandes carreteras que en los terrenos más accidentados, llegando a afrontar sin ningún problema las extensiones de agua.

El Racoon, su nombre ha sido tomado de un ratón muy corriente en norteamérica, conjuga la gran visibilidad de un helicóptero, la posición semiacostada de un coche deportivo y la altura de un todo terreno, con una potente mecánica como «guinda». Sus colores son del todo sorprendentes: Naranja y ocre para el habitáculo y verde para los neumáticos.

Construido totalmente en acero, se separa en dos semi-conjuntos, el chasis de una parte y la carrocería de otra, totalmente filtrados por una docena de silent-blocks.

El chasis, que ha sido realizado en acero de un alto límite elástico, un 30% menos pesado que los convencionales, soporta los puntos principales de anclaje de la mecánica y los soportes de los tampones de filtrado; los cuatro grandes brazos de apoyo longitudinal que soportan los semitrenes, amortiguadores y barras de torsión; la dirección en la que la cremallera se ha situado al nivel de la articulación central de los grandes brazos de soporte longitudinales; los gatos hidráulicos que permiten variar la altura al suelo; el carenado estanco de acero en forma de casco que permite flotar al Racoon.

La carrocería comprende una caja de acero y una cristalería en materiales compuestos. Se fijan al chasis por medio de 12 silent-blocks que garantizan un buen aislamiento del habitáculo a los ruidos de circulación y a las vibraciones. Con la apariencia de la cabina de un helicóptero, la burbuja acristalada asegura una gran visibilidad panorámica.

Un desarrollo en curso, llevará a la consecución de unos cristales con posibilidades de volverse opacos de forma instantánea accionados por un circuito electrónico y una célula solar. El grado de absorción máxima de la luz llegará entonces a cerca de un 90 por ciento. El parabrisas no tiene el sistema clásico de limpia, ya que su superficie es hidrófoba por tratamiento químico y un dispositivo de ultra sonidos situado en la base del marco del parabrisas desintegra las moléculas de agua en cuanto tocal a la superficie del parabrisas.

La iluminación se realiza mediante dos faros orientables desde el habitáculo. Una cámara sensible al infrarrojo se ha instalado en la parte izquierda de la luneta delantera. Las imágenes de vídeo que proporciona son una ayuda importante en la conducción nocturna. La retrovisión se asegura mediante tres cámaras.

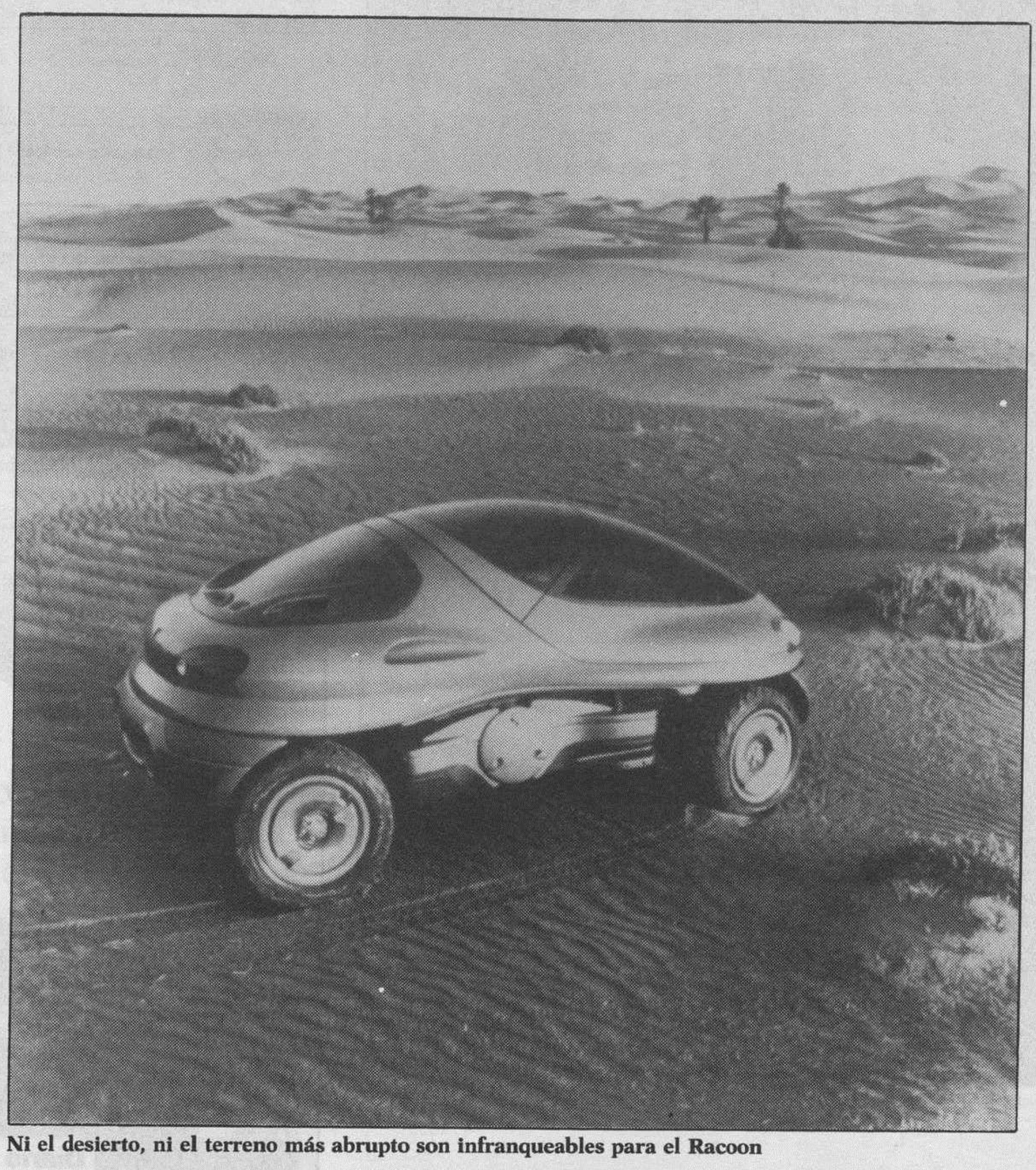

Ni el desierto, ni el terreno más abrupto son infranqueables para el Racoon

El estilo del Racoon combina trazos heredados de helicóptero, de coche deportivo y de maquinaria de obras públicas

Un carenado estanco de acero en forma de casco, permite flotar a este original vehículo

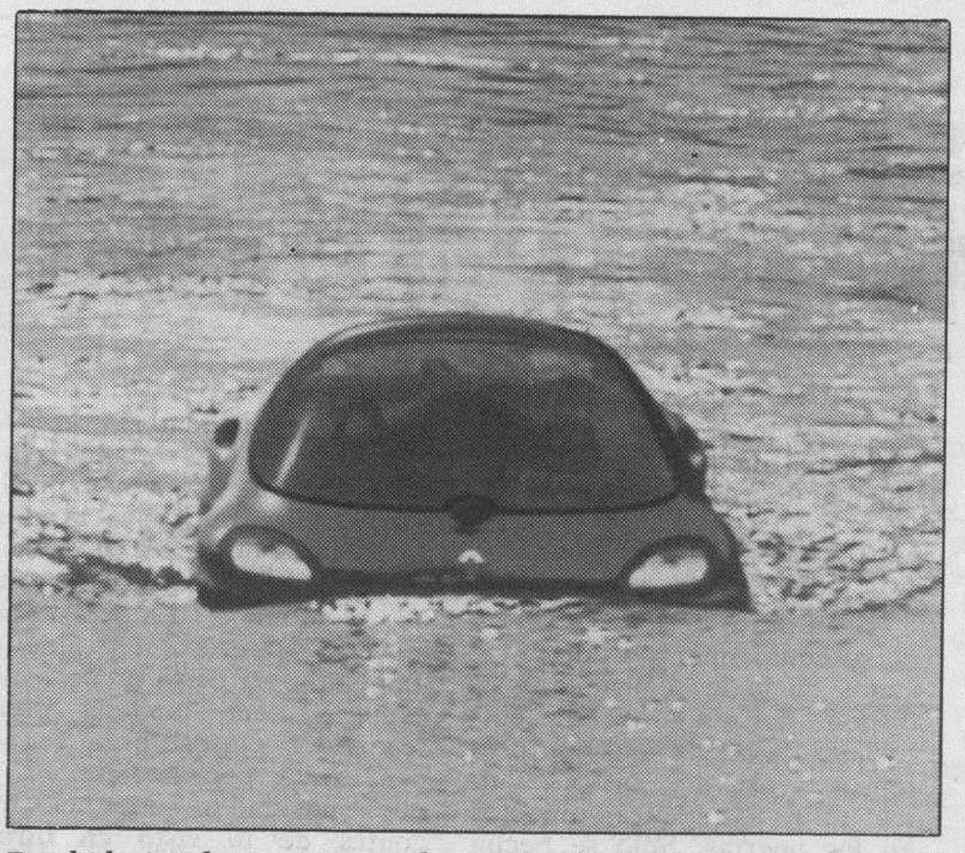

Dos hidrojets le permiten evolucionar sobre agua

BRAZOS DE SUSPENSION

Los brazos de suspensión son soportados por grandes brazos de apoyo que aseguran una suspensión clásica. Tanto delante como detrás, cada semi-tren se forma por dos brazos superpuestos, una barra de torsión longitudinal y un amortiguador hidráulico.

El par motor del V6 turbo se transmite suavemente a las cuatro ruedas mediante una caja de cambios de 6 velocidades. Instalado atrás, en posición longitudinal, el V6 con doble turbo está dotado de una distribución variable que favorece el par necesario en aceleraciones sobre la carretera al igual que cuando se franquea un obstáculo a poca velocidad sobre terrenos difíciles.

Se trata de una nueva generación de vehículos 4x4 capaz de franquear todo tipo de terreno en todo tiempo

Para garantizar la mejor motricidad en terreno deslizante, Racoon utiliza tres diferenciales de transferencia de par que utilizan engranajes isogiros recientemente inventados por Jacques Mercier, ingeniero de la Dirección de Estudios, y patentados por Renault.

Gracias a una transmisión por correa dentada, el V6 actúa sobre dos hidrojets que permiten al Racoon evolucionar en el agua a una velocidad de crucero de 5 nudos.

EL INTERIOR

Para recibir a sus tres pasajeros, se descubre totalmente al bascular su cristalería. Un posa-pie situado a unos cincuenta centímetros del suelo e integrado en cada uno de los grandes brazos de suspensión delanteros, permite acceder al habitáculo del vehículo.

Los asientos están dispuestos en triángulo. El pasajero trasero está sentado en el centro, más alto que los otros dos.

Como en un helicóptero, el arco de la cristalera delantera recibe una pequeña consola que reagrupa los principales interruptores.

La instrumentación es discreta, para no distraer al conductor, y sólo se hace visible cuando es absolutamente visible. Las indicaciones de velocidad sólo se ven cuando se ha superado la velocidad limitada. El nivel de combustible se ve cuando la autonomía es inferior a 100 Kms.

La visión nocturna se realiza mediante la utilización de infrarrojos que permiten detectar seres humanos, animales o vegetación, más allá del campo visual cubierto por los faros.

En la parte trasera aloja un sistema electrónico personal dedicado a las comunicaciones, que gracias a los satélites recibe y transmite faxes y su sistema de navegación proporciona las indicaciones precisas para la localización del vehículo.

Por el momento, Racoon no ha culminado su desarrollo y hay algunas soluciones técnicas provisionales que se han utilizado a la espera de desarrollos más profundos.

M.C.D. 2018

R 1100 RS, la nueva motocicleta boxer de BMW

Esta nueva realización confirma el éxito y validez del concepto boxer

DB

La R 1100 RS incorpora un nuevo carenado que aumenta su atractivo.

Manteniendo la fiabilidad, seguridad, agrado de conducción y facilidad de mantenimiento, típicos de la marca, la nueva R 1100 RS es un modelo totalmente revolucionario en muchos aspectos. El éxito y la validez del concepto boxer ha sido un reto para los diseñadores de BMW, que han aplicado la tecnología más avanzada para potenciar las ventajas inherentes al boxer con transmisión cardan, como son favorable centro de gravedad, óptima refrigeración, robustez y el mínimo mantenimiento mecánico, uniendo a las mismas un notable avance en la mecánica y suspensiones.

El propulsor de la R 1100 RS, de 1.085 centímetros cúbicos de cilindrada, mantiene la misma disposición básica que la generación anterior, si bien, gracias a su revolucionaria tecnología, mejora a aquella en prestaciones, economía de uso y mantenimiento, permitiendo una utilización aún más agradable y racional. La alimentación está encomendada a un sistema de inyección electrónica digital Motronic, complemento ideal de la tecnología multiválvulas y del catalizador. Esto se traduce en una mayor potencia, 90 caballos a 7.250 rpm.; y en un menor consumo, 4,3 litros cada 100 Km., a 90 Km./h, espaciándose hasta 10.000 Km. los cambios de aceite.

La fiabilidad y estabilidad de funcionamiento de este propulsor están aseguradas por una refrigeración mixta de aire y aceite. En su fabricación se han empleado materiales de alta tecnología y calidad sometidos a tratamiento especiales para eliminar fricciones y vibraciones.

En el apartado ciclo destaca la continuidad del probado sistema de cardan articulado y suspensión trasera Paralevar, conocido en las BMW Seire K y R. La seguridad y el confort se han mejorado sustancialmente, gracias a la mayor adherencia y tracción que permite el monoamortiguador central, de 135 milímitros de recorrido. No obstante la gran mºnovedad se centra en la suspensión delantera y en la dirección, integradas en el sistema Telelever. Este nuevo sistema, síntesis de la horquilla telescópica y solución del basculante, no precisa de mantenimiento hasta superados los 100.000 kilómetros y asegura una máxima sensibilidad y estabilidad de marcha tanto en línea recta como en virajes, gracias a su efecto anti-humdimiento en frenada.

El diseño de las suspensiones de la nueva R 1100 R unido a la extremada rigidez torsional conseguida gracias a la función portante del motor y la caja de cambios, son el complemento perfecto para otra de las grandes novedades que se presentan en esta motocicleta: El sistema antibloqueo de frenos ABS de segunda generación. Aún más ligero, compacto y efectivo que su predecesor, eleva la seguridad activa.

La nueva motocicleta tendrá amplias posibilidades de personalización. Como principal equipamiento opcional, aparte del ABS, el catalizador, las maletas, los puños calefactables..., etc., podrá solicitarse con carenado total, paquete ergonómico (asiento y cúpula ajustables en ángulo y altura respectivamente así como manillar de ángulo variable), pantalla informativa digital adicional en el cuadro de instrumentos.

BREVES

Total suministradora de las competiciones

La Federación Española de Automovilismo ha seleccionado, después de un concurso público, a la empresa Total como suministradora Oficial de los Campeonatos de España de Circuitos para la presente temporada 1993 y durante un período de tres años. Total dispondrá en las pruebas puntuables, instalado en el paddock del circuito, de un camión cisterna de 14.000 litros que servirá desde el viernes hasta el domingo, carburante comercial del tipo Super Premier 98 sin plomo a un precio de 145 pesetas litro. Los participantes en los Campeonatos de España de Circuitos, excepto los certámenes monomarca que expresamente lo soliciten, están obligados a utilizar este carburante. De este modo se garantiza la máxima igualdad entre todos los participantes, reduciendo los costos de adquisición y evitando los peligros que supone el transporte de este material combustible en los vehículos de asistencia.

Luis Villamil y Adrián Campos con Alfa Romeo

A finales del pasado mes de febrero, en la sede de Fiat Auto España, Luis Villamil y Adrián Campos firmaron con Alfa Romeo como pilotos oficiales de la marca para el Campeonato de España de Turismos de 1993. Ambos están participando en el campeonato con el Alfa 155 Q4 (1.995 cc, 260 caballos), derivado del modelo de serie, que ha sido preparado en Italia por la escudería Giudici con el apoyo de Alfa Corse. El Campeonato de España se compone de 10 pruebas en 6 localidades distintas. Comenzó el pasado 21 de marzo en Albacete, circuito de la Torrecica, y terminará el 21 de noviembre en el circuito de Jerez.

Arcarons participará en el Rally de Túnez con una KTM

La máquina se muestra muy fiable en las pruebas de enduro

ESTE sábado se inicia la temporada internacional de raids con la disputa del Rallye de Túnez, en el que el piloto de Lucky Strike Jordi Arcarons tomará parte al manillar de una KTM GS 600LC.

Esta es la primera cita de un año en el que el piloto catalán participará en la mayor parte de las pruebas de este tipo que se disputen como es el caso del Rally de los Faraones, la Baja Aragón, el Campeonato de España de Enduro y de Raids, así como el Rally París-Dakar y el Rally del Atlas. La primer prueba africana de la temporada se inicia con una prólogo en Avignon el sábado para seguir con el embarque en el puerto de Marsella y la disputa de la primera etapa el lunes entre Cap Monastir y Douz.

El Rally de Túnez tiene un recorrido total de 2.923 kilómetros repartidos en siete etapas. Para Jordi Arcarons «en este rally lo más importante es no cometer errores de pilotaje y conservar muy bien la mecánica. Si todo esto se puede cumplir estaré delante con serias opciones a ganar. La moto –una KTM GS 600LS– es una máquina que en las pruebas de enduro se muestra muy fiable y su comportamiento en pistas rápidas como las que nos vamos a encontrar en este Rally de Túnez es muy bueno, aunque habrá que ver como se mantiene con las condiciones diarias de ir a tope siempre. Es una máquina muy fiable y creo que tengo muchas posibilidades».

El piloto de Lucky Strike es la primera vez que acude al Rally de Túnez y está convencido de que una de las claves para conseguir la victoria será estar muy atento en el tema de los repostajes. «No llevamos mucha gasolina encima y eso hace que las etapas donde hay mucha arena el consumo sea mayor, por lo que habrá que controlar ese aspecto», explica Jordi Arcarons, «y por lo que respecta a las etapas más de navegación, creo que son sólo dos aunque no serán como las del París Dakar ya que los instrumentos que llevamos aquí no son los mismos. En este tipo de pruebas se funciona más a base de road book».

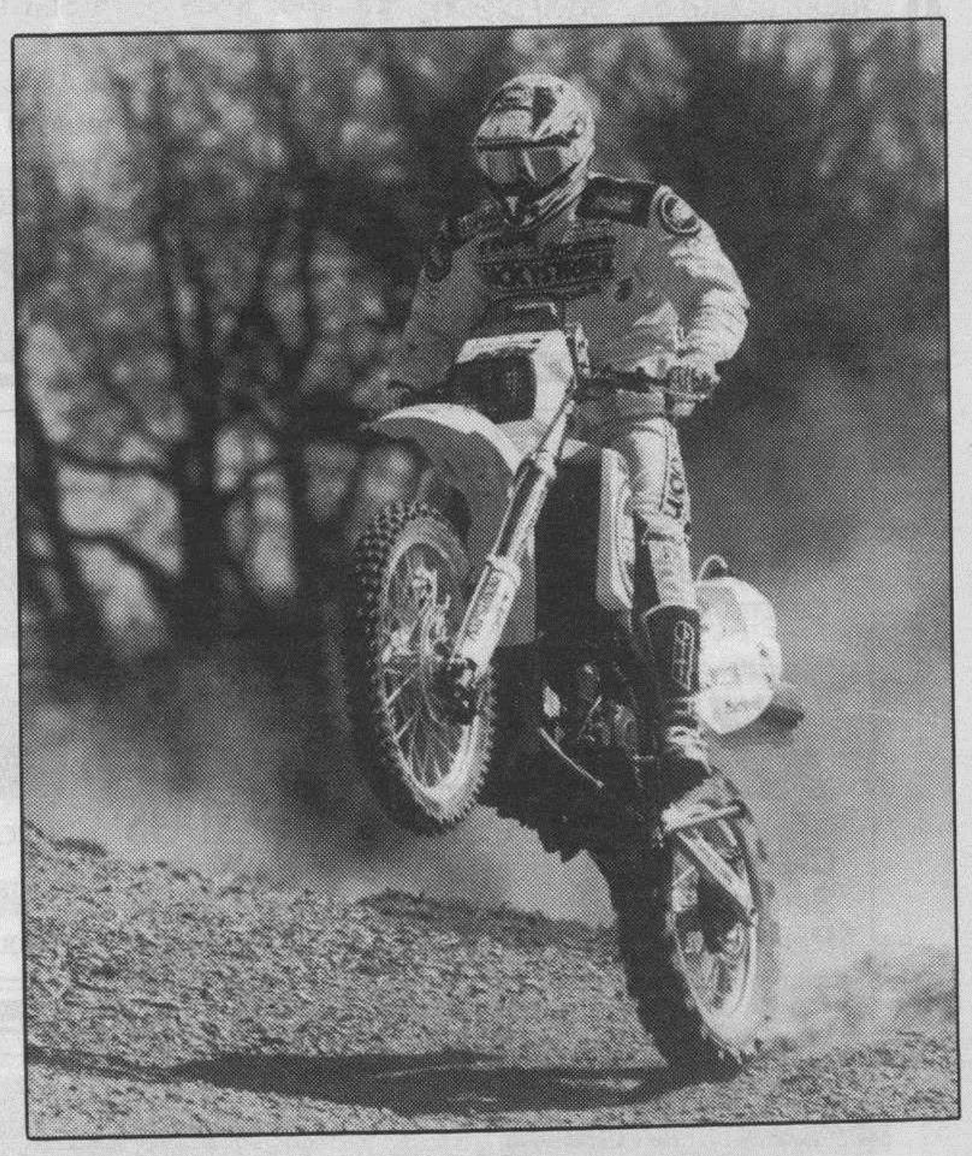

Jordi Arcarons con la KTM 620 4T

M.C.D. 2018

OK Vehículos de ocasión

LAS MEJORES OPORTUNIDADES PARA COMPRAR UN VEHICULO.

Pagando únicamente el 25% de entrada y cuotas mensuales a su medida.

Vehículos de ocasión totalmente revisados en todos sus puntos vitales. Con 6, 12 y hasta 18 meses de garantía total y servicio permanente (24 horas) de asistencia gratuita en carretera. Venga a probarlos y conozca nuestro servicio de financiación personalizada. Le esperamos. Otra ocasión para confiar en Opel.

OPEL GM

CONSULTENOS

AUTOMOVILES PEDROSA

Ctra, Madrid- Irún, km. 244
Tlf. 22 77 67 - BURGOS

CONCESIONARIOS OFICIALES OPEL
MEJORES POR EXPERIENCIA.

LAND ROVER ROVER

TALLERES FAUSTO

VEHICULOS DE OCASION, TODAS LAS MARCAS, GARANTIZADOS

- Range Rover Gasolina
- Opel Kadett 1.8i
- Citroen AX 14 TRS
- Fiat Tipo 1.6 DGT
- Renault 9 GTL
- Rover Sterling 2.5
- Peugeot 309 GL

Avda. Constitución, 5 - Telf. 22 35 44 - Burgos

Nace una nueva categoría de coches

RENAULT Ocasión.

Con el sello de la casa.

AUTOVICAN, S.A.

C/. A. Martín Cobos, s/n - Teléfono 224116

OCASIONES DEL LEON

RENAULT Express D. combi

BU - 0 ... - J

12.500 Pts. mes sin entrada

6 MESES GARANTIA EUROPEA.

PEUGEOT 405 SRDT

BU - 5 ... - M

15.000 Pts. + entrada

12 MESES GARANTIA EUROPEA.

Talleres Pedro, S.L.

Ctra. Madrid - Irún, km. 247.
Avda. de la Constitución, 16.

SU CONCESIONARIO PEUGEOT PEUGEOT

BOL$A del vehículo de OCA$ION

VW Audi

Vehículos Ocasión

¡OFERTA ESPECIAL!

BMW 318 Iny. (82)	450.000
ALFA ROMEO 33 (86)	400.000
OPEL VECTRA 2-AA (90)	1.650.000
GOLF GTI (86)	850.000
FORD ESCORT (87)	600.000
OPEL KADETT/D (87)	700.000
RENAULT 21 AA (88)	850.000
RENAULT 11 GTD (86)	400.000
CITROEN BX (86)	450.000
PEUGEOT 309/D (89)	750.000
POLO CLASSIC (86)	350.000
PATROL 6 c.D (90)	1.700.000

¡NO PIERDA ESTA OCASION!

Automoba

Ctra. Madrid, 10. ✆ 26 12 50.

TOYOTA

TOYOTA OCASION
¡ GRAN OPORTUNIDAD !

Seat Panda BU - M
Citroen AX GT 4 p. Año 89
Talbot Solara SX. Buen precio.
Renault R F6. Isotermo.
Seat Terra. BU - M
Audi 90 4 x 4. BU - L

C/. Madrid nº 62 - ☎ 276280 - 277178
Edificio TOYOTA (junto a gasolinera)

OCASION ESTRELLA

Vehículos garantizados por Mercedes Benz

Mercedes Benz 300 D	BU- ..... J
Lancia Prisma 1.6	BU- ..... H
Mercedes Benz 190 E 2.0	BU- ..... K
Ford Escort	BU- ..... M
Mercedes Benz 190 D 2.5	P- ..... F
Ford Sierra 2.0 i (Familiar)	BU- ..... M
Seat Málaga	BU- ..... J
Opel Ascona	BU- I
Renault 21 TXE	BU- ..... J
Mercedes Benz 230 E	BU- I
Audi 90 Quattro 20 v.	BU- L

Véalos en: URETA MOTOR SA

Ctra. Logroño, km. 110´3
Tlf. 22 48 54 - BURGOS

RE-ESTRENO

Vehículos de Ocasión

GARANTIA NISSAN DE 6 MESES A 1 AÑO

RENAULT 21 GTD BU-M
RENAULT 18 GTD (Familiar) BU-H
NISSAN PATROL TB BU-G
NISSAN VANETTE C5 BU-I

OFERTA DE LA SEMANA

CITROEN C-15 BU-I
575.000.- pts.

MOLLEDA-AUTO

Ctra. MADRID Km. 234.
Monte de la Abadesa
Tfnos. 27 17 67 - 26 80 01

MITSUBISHI
CARRETILLAS ELEVADORAS

ULMA
ALMACENES AUTOMATICOS
TODO EN TRANSPALETTES
OÍNAKAR, S. COOP.

ARCASA.MOTOR
Concesionario JOHN DEERE

ARCASA. & ASOCIADOS
Asociación Comercial - Técnica

CALIDAD
SERVICIO
PRECIO

Polg. Villimar, c/. Fueros del Trabajo, 7
BURGOS - Tfno. 22 49 72 - Fax. 22 43 16

MERCADO CENTRAL D' MAQUINARIA

TU MERCADO COMUN MAS CERCA

LA CALIDAD ES NUESTRA FUERZA

AMAZONE

M.C.D. 2018

El «medicamentazo» puede impedir seguir el ritmo de otros países

Para el presidente de Farmaindustria, esa incidencia es «más importante que la repercusión económica»

☐ **SANTIAGO**/EFE.- El presidente de Farmaindustria, Rafael Foguet, afirmó ayer que la aplicación «excesivamente rigurosa» del decreto conocido como «medicamentazo» llegaría a suponer que «España no pudiera seguir el ritmo terapéutico de otros países».

Tal incidencia, según Rafael Foguet es «más importante y grave que la repercusión económica» del «medicamentazo», decreto por el que la Seguridad Social pondrá en marcha un sistema de financiación selectiva de medicamentos, que implicará la retirada de la subvención a parte de los fármacos que disponían de ella hasta el momento.

A pesar de que el decreto conocido como «medicamentazo» se publicó el 13 de marzo, Rafael Foguet expresó la disposición de Farmaindustria a seguir negociando temas «que preocupan a todo el país y a la clase médica» como es la «fecha de aplicación», que estarían dispuestos a asumir siempre que «sea consensuada y dé tiempo para hacer las cosas con planificación».

«La búsqueda de pacto y de consenso no se ha agotado todavía» y «nos esforzaremos» para que la aplicación del «medicamentazo» no sea una «operación traumática» para las compañías ni «dramática y desorientadora» para un colectivo «muy importante» que precisa medicamentos, añadió.

El presidente de Farmaindustria señaló que «es imposible evaluar» la repercusión económica que el decreto tendrá en los laboratorios que forman parte de la asociación, pues «es muy amplio» y no se refiere sólo a la retirada de ciertos medicamentos de la financiación de la Seguridad Social, sino al futuro de nuevos fármacos.

LAVANDEIRA/EFE

Reunión en Santiago de representantes de la industria farmacéutica; en el centro, Rafael Foguet.

Las Letras del Tesoro se cotizarán en Bolsa, a partir del próximo lunes

☐ **MADRID**/EFE.- El lunes 26 de abril se iniciará en el mercado electrónico de la Bolsa de Madrid la cotización de Letras del Tesoro, anunciaron ayer el presidente de la Sociedad Rectora de la Bolsa de Valores de Madrid, Antonio Zoido, y el director general del Tesoro, Manuel Conthe.

En un acto celebrado en la Bolsa madrileña, Zoido, que estuvo acompañado por los presidentes de las bolsas de Barcelona, Bilbao y Valencia, señaló que el nuevo activo para la cotización bursátil posee entre sus características el tener un vencimiento a corto plazo.

Esta nueva cotización se une a las ya operativas en la Bolsa de Madrid con acciones, obligaciones, deuda, activos convertibles, deuda a corto plazo, así como opciones y futuros de renta fija y de renta variable.

La implantación de una aplicación informática del Banco de España, que unifica el tratamiento de todos los productos en la Central de Anotaciones, hará posible la cotización en Bolsa de las letras, que se suma a la efectuada, desde febrero de 1992, con bonos y obligaciones.

Cobre su sueldo antes que nadie

Domiciliando su nómina en Caja de Madrid su sueldo es mucho más. Porque conseguirá un regalo de oro y excepcionales ventajas.

Créditos de hasta cinco mensualidades. Anticipos al instante. Seguro gratuito de accidentes de 1.500.000 pts. Y mucho más.

Y además, con Caja de Madrid puede ganar un fantástico BMW 318i.

Infórmese en el 900 175 175.

El sueldazo de CAJA DE MADRID

M.C.D. 2018

BOLSA

MERCADOS ESPAÑOLES

JORNADA DE RECOGIDA DE BENEFICIOS

TOKIO -283,91 PARIS -19,58 N. YORK -11,3

SECTORES QUE MAS VARIAN

SIGUEN EXPECTATIVAS EN BAJADAS DE TIPOS

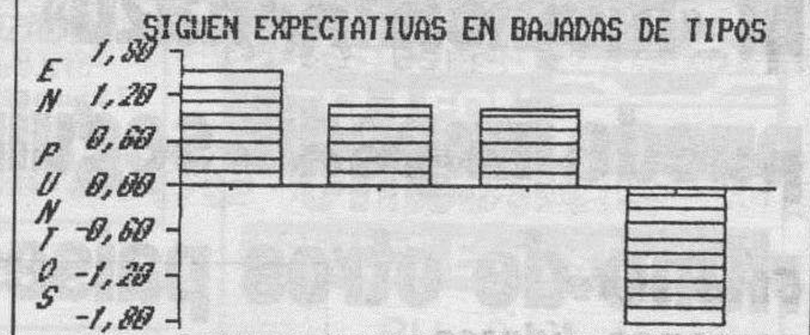

CONTINUA LA BUENA RACHA EN LAS BOLSAS

COTIZACIONES AL CIERRE
MARTES, 20 DE ABRIL DE 1993

COTIZACIONES DE BOLSA PATROCINADA POR LA

CAJA DE AHORROS DEL CIRCULO

MERCADO CONTINUO

VALOR	CAMBIO	DIFERENCIA
BANCOS		
ANDALUCIA	10.650,00	- 60,00
ATLANTICO	2.520,00	=
BANESTO	2.440,00	- 35,00
BANKINTER	7.470,00	- 130,00
B.B.V.	2.960,00	+ 10,00
CASTILLA	36.550,00	+ 50,00
CENTRAL-HIPANO.	3.365,00	=
C.BALEAR	2.600,00	- 20,00
EXTERIOR	3.745,00	- 5,00
FOMENTO	1.915,00	- 5,00
GUIPUZCOANO	4.800,00	+ 20,00
HERRERO	3.500,00	+ 50,00
PASTOR	4.850,00	+ 150,00
POPULAR	13.950,00	- 50,00
SANTANDER	4.980,00	=
VALENCIA	1.190,00	- 55,00
ZARAGOZANO	1.615,00	+ 5,00
ELECTRICIDAD		
AGUAS BARNA.	3.240,00	- 50,00
CANTABRICO	2.225,00	=
CATALANA GAS	6.300,00	=
E.R.ZARAGOZA	1.650,00	+ 20,00
E.VIESGO	1.640,00	+ 50,00
ENDESA	4.310,00	- 30,00
ENHER	1.490,00	+ 50,00

VALOR	CAMBIO	DIFERENCIA
FECSA	721,00	- 3,00
GAS Y ELEC.	4.630,00	+ 30,00
HIDRUÑA	351,00	- 8,00
IBERDROLA	714,00	+ 1,00
S. DEL NANSA	5.400,00	+ 150,00
SEVILLANA	420,00	- 4,00
U.FENOSA	439,00	+ 7,00
ALIMENTACION		
AZUCARERA	2.510,00	=
CAMPOFRIO	6.650,00	+ 50,00
EBRO-AGRICOLAS	1.330,00	- 20,00
EL AGUILA	1.010,00	+ 20,00
KOIPE	4.990,00	- 10,00
TABACALERA	3.555,00	=
UNIASA	957,00	- 15,00
VISCOFAN	1.310,00	+ 20,00
QUIMICAS		
CARBUROS	3.940,00	- 30,00
CEPSA	2.285,00	- 30,00
ENCE	700,00	+ 31,00
ERCROS	96,00	+ 2,00
FOSFORERA	920,00	=
PAPELERA	140,00	=
PETROMED BP	4.350,00	=
REPSOL	2.900,00	- 5,00
SARRIO	345,00	- 8,00

VALOR	CAMBIO	DIFERENCIA
SNIACE	68,00	- 1,00
TAFISA	639,00	+ 59,00
UNIPAPEL	2.800,00	=
CONSTRUCCION		
AGROMAN	683,00	+ 21,00
ASLAND	1.485,00	Cot. Sus.
BAMI	313,00	- 1,00
CRISTALERIA	4.010,00	- 20,00
CUBIERTAS	7.000,00	- 130,00
DRAGADOS	1.805,00	- 30,00
FILO	1.150,00	+ 10,00
FINANCIERA Y MIN.	1.100,00	=
FOCSA	10.200,00	+ 100,00
HISALBA	796,00	- 22,00
HUARTE	1.015,00	+ 55,00
METROVACESA	3.140,00	- 30,00
SOTOGRANDE	253,00	- 7,00
URALITA	835,00	+ 19,00
URBIS	588,00	=
VALDERRIVAS	8.180,00	- 70,00
VALENCIANA C.	8.450,00	=
VALLEHERMOSO	1.505,00	- 80,00
SIDEROMETALURGICAS		
ACERINOX	7.250,00	+ 50,00
ALTOS HORNOS	38,00	- 1,00
AMPER	180,00	=

VALOR	CAMBIO	DIFERENCIA
ASTURIANA ZINC	1.470,00	=
AZKOYEN	2.750,00	=
AUXILIAR FF.CC.	4.645,00	+ 335,00
CITROËN	4.100,00	+ 200,00
DURO FELGUERA	690,00	=
ESPAÑOLA ZINC	455,00	+ 4,00
RADIOTRONICA	818,00	- 9,00
NICOLAS CORREA	475,00	- 15,00
NISSAN MOTOR	317,00	+ 6,00
NUEVA MONTAÑA	152,00	+ 5,00
TUBACEX	113,00	+ 2,00
TUDOR	415,00	=
ZARDOYA	9.700,00	=
INVERSION		
C.F.ALBA	4.490,00	+ 140,00
COFIR	369,00	- 8,00
GENERAL INV.	775,00	- 3,00
COMUNICACION		
ACESA	1.335,00	=
AUMAR	1.335,00	- 25,00
TELEFONICA	1.285,00	- 10,00
COMERCIO		
FINANZAUTO	700,00	+ 10,00
MAPFRE	5.000,00	=
PROSEGUR	1.720,00	=
UNION Y FENIX	3.455,00	+ 55,00

MADRID

IBEX-35: 2.672,05 - 9,03

INDICE GENERAL: 243,62 - 0,50

TITULOS	COTIZACION	DIFERENCIA
BANCOS		
B.N.P.	99,00	19 Ab.
C.LYONNAIS E.	810,00	16 Ab.
S.BANQUEROS	510,00	6 Ab.
QUIMICAS		
KANGUROS	705,00	25 Feb.
NICAS	31,50	8 Ene.
P.NAVARRA	23,00	19 Ab.
VARIOS		
TRANSFESA	68,00	=
ERPO	18,00	29 Ene.
NAARDEN	239,00	=

TITULOS	COTIZACION	DIFERENCIA
ALIMENTACION		
AVIDESA	200,00	28 Dic.
BOD. Y BEB.	215,00	2 Ab.
ELOSUA	784,00	8 Ene.
PASCUAL	32,00	+ 1,00
PEBSA	19,00	22 Marz.
PESCANOVA	175,00	29 Marz.
SAN MIGUEL	850,00	14 Ab.
U.CERVECERA	97,00	26 Feb.
COMUNICACION		
ANTENA 3	720,00	=
IBERPISTAS	191,00	+ 3,00

TITULOS	COTIZACION	DIFERENCIA
CONSTRUCCION		
ASLAND CAT.	180,00	=
C. NOROESTE	730,00	6 Nov.
COSMOS	550,00	2 Ab.
ENCINAR	505,00	14 Ab.
LEMONA	490,00	30 Marz.
PORTLAND	960,00	+ 90,00
REZOLA	834,00	31 Marz.
ROCALLA	116,00	7 Ab.
INVERSION MOBILIARIA		
BANSALIBER	1.160,00	- 12,00
CARTINBAO	425,00	+ 3,00

M.A.ARASTI. INVERBOLSA

TITULOS	COTIZACION	DIFERENCIA
MERCAPITAL	165,00	=
NORVASA	820,00	=
SAGEI INV.	180,00	=
UNION EUROPEA	325,00	+ 2,00
SIDEROMETALURGICAS		
ACENOR	8,00	19 Ab.
CESELSA	204,00	13 Feb.
COBRA	170,00	+ 5,00
ELECNOR	385,00	16 Ab.
FASA	270,00	15 Ab.
PONFERRADA	30,00	16 Ab.
SANTANA	52,00	+ 2,00

*Max.= Máximo; Mín. = Mínimo; Div. = Dividendo; P. = Papel; Ampl. = Ampliación; Mc. = Mercado Continuo (en pesetas)

BARCELONA

193,06 - 0,85

TITULOS	COTIZ.	DIFERENCIA
BANCA CAT.	273,00	=
LEISA	D.140,00	16 Ab.
DAMM	420,00	16 Ab.
JUMBERCA	26,00	14 Ab
INDO	300,00	15 Ab.
INVES	200,00	=
G.TIBIDABO	84,00	- 3,00

COTIZACION DEL ECU

PESETAS	140,901
MARCOS AL.	1,94886
LIBRAS EST.	0,790664
FRANCOS F.	6,58529
LIRAS	1.867,86
DOLAR EE.UU.	1,22608
YENES	135,605

BILBAO

363,93 + 0,24

TITULOS	COTIZ.	DIFERENCIA
B.N.P.	96,00	16 Ab.
BANKOA	190,00	- 10,00
SEG. BILBAO	210,00	19 Ab.
CARTINBAO	425,00	- 18,50
FINSA	738,16	15 Ab.
FIGRANVISA	423,30	+ 3,55
ACENOR	8,00	19 Ab.
CORPOR. UCEM.	20,50	19 Ab.
FAES	870,00	=
NICAS	25,00	=
VALCA	31,00	22 Feb.
CEM. LEMONA	490,00	2 Ab.
GARAVILLA	300,00	16 Ab.
BODEGAS Y BEB.	220,00	2 Ab.
INTRA	6,25	=
GRUPO ARANA	140,00	19 Ab.
FC. VASCONGADOS	100,00	3 Feb.

VALENCIA

194,40 + 3,22

TITULOS	COTIZ.	DIFERENCIA
AGUAS VALENCIA	415,00	=
PASCUAL H.	32,00	=
EL TURIA	110,00	13 Ab.
CLEOP	550,00	+ 5,00
F.I. CISNEROS	151,00	=
F.I. CENTRAL	185,00	=
FORUM CISNEROS	140,00	=
SAPLAYA	270,00	=
NOVOPLAYA	290,00	=
DALT	D.145,00	=
VALENCIANA INV.	280,00	19 Ab.
VALENCIANA NEG.	135,00	=
AGISA	95,00	8 Feb.
BARCELONESA	150,00	13 Nov.
HIERROS L.	50,00	7 Ene.
INTRA	3,25	14 Ene.
NUÑEZ BALBOA	136,00	20 Marz.

MERCADO DE DIVISAS

BILLETES DE BANCO EXTRANJERO

DEL 19/04 AL 25/04	COMPRA	VENTA
1 DOLAR USA (GRANDE)	113,40	117,65
1 DOLAR USA (PEQUEÑO)	112,27	117,65
1 MARCO ALEMAN	70,59	73,24
1 FRANCO FRANCES	20,89	21,67
1 LIBRA ESTERLINA	174,30	180,84
100 LIRAS ITALIANAS	7,38	7,66
100 FRANCOS BELGAS	342,97	355,83
1 FLORIN HOLANDES	62,82	65,18
1 CORONA DANESA	18,38	19,07
100 ESCUDOS PORTUGUESES	76,07	78,92
100 DRACMAS GRIEGOS	51,78	53,72
1 DOLAR CANADIENSE	90,02	93,40
1 FRANCO SUIZO	77,24	80,14
100 YENES JAPONESES	100,53	104,30
1 CORONA SUECA	15,16	15,73
1 CORONA NORUEGA	16,66	17,28
1 CHELINES AUSTRIACOS	10,03	10,41

M.C.D. 2018

Muere en accidente aéreo el gobernador republicano de Dakota del Sur

Otras siete personas, líderes civiles y funcionarios, perdieron la vida en el mismo accidente

MARK HIRSCH/TELEGRAPH HERALD

Un bombero inspecciona los restos del «Mitsubishi» siniestrado

☐ **WASHINGTON**/EFE.- El gobernador republicano del Estado norteamericano de Dakota del Sur, George Mickelson, murió ayer, lunes, junto con otros siete pasajeros de un pequeño avión que se estrelló en las cercanías del aeropuerto de Dubuque (Iowa, EE.UU.).

El accidente, cuyas causas se investigan, se produjo a las 20:00 GMT a unos 24 kilómetros al sur de Dubuque, en medio de una lluvia intermitente, dijeron las autoridades de policía.

Funcionarios de la Administración Federal de Aviación dijeron que al parecer en el avión «Mitsubishi» de dos motores viajaban ocho personas.

Una patrulla de carreteras confirmó la muerte de siete pasajeros e informó de que se busca al octavo, que podría ser el gobernador de Dakota del Sur.

Portavoces de la oficina del gobernador Mickelson informaron de que el aparato, un «Mitsubishi» de dos motores, se dirigía de Cincinnati (Ohio) hacia la ciudad de Pierre (Dakota del Sur).

Agregaron que el avión tuvo problemas en uno de sus motores y que se estrelló poco después de que el piloto informase sobre su difícil situación al aeropuerto O'Hara de Chicago.

Mickelson era gobernador del Estado de Dakota del Sur desde 1986. Las restantes víctimas eran líderes civiles y funcionarios de la gobernación.

Ganelle Toman, secretaria de prensa de Mickelson, confirmó que éste viajaba en el aparato accidentado, propiedad del Departamento de Transportes de Dakota del Sur, y que se estrelló cuando trataba de efectuar un aterrizaje forzoso.

Portavoces de la oficina del alguacil del condado de Jackson y del aeropuerto de Dubuque dijeron que, al parecer, se declaró un incendio en la aeronave poco antes de que se estrellara.

El Padre Blanco, vuelve a caer en manos de otros secuestradores

PERE DURAN/EFE

Michel Lepage es trasladado a la prisión de Figueras por la Policía española

☐ **MANILA**/EFE.- El misionero claretiano español Bernardo Blanco, que había sido liberado el pasado sábado y se encontraba con un grupo de emisarios que iba a entregarlo ayer, martes, a las autoridades filipinas, ha sido hecho rehén de nuevo por otro grupo de extremistas musulmanes de la isla de Basilán.

«La entrega prevista del Padre Blanco ha sido saboteada por grupos no identificados» dijo a Efe el embajador español en Filipinas, Herminio Morales.

Las primeras indagaciones apuntan como responsables del secuestro a trece bandidos musulmanes que pertenecían al grupo del comandante Jul Jilang, escindido del secesionista Frente Moro de Liberación Nacional (FMLN), que se pasaron con su víctima a un campamento cercano de guerrilleros extremistas.

El diplomático español había viajado ayer a la sureña ciudad de Zamboanga, en la isla de Mindanao, con el ministro filipino del Interior, Rafael Alunan, para recibir al sacerdote español, cuya entrega había sido anunciada para ayer.

Según el Gobierno filipino, Blanco fue liberado el pasado sábado y se encontraba en «manos seguras» de los mediadores en un punto no identificado de Basilán.

Ingresa en la cárcel de Figueres un peligroso «narco» francés detenido el sábado en Roses

☐ **FIGUERAS**/EFE.- El narcotraficante francés Michel Lepage, detenido el pasado sábado en Roses en una operación en la que intervinieron policías españoles y franceses, ingresó ayer en la prisión de Figueres.

El titular del Juzgado de Primera Instancia e Instrucción número 1 de Figueres, Ignacio Ubaldo González, decretó también el ingreso en prisión del argelino Ahomar Aitmouhour, detenido junto a Lepage y acusado igualmente de tenencia ilícita de armas y por existir sendas solicitudes de extradición de sus respectivos países.

Michel Lepage está considerado un traficante de drogas a gran escala y era buscado por la Interpol tras haberse fugado el pasado 4 de octubre, a bordo de un helicóptero robado, de la cárcel parisina de Bois d'Arcy, donde cumplía una condena de cadena perpetua por numerosos delitos de tráfico de drogas y atracos a mano armada.

El mafioso francés, conocido por el apodo de «El Gordo», pasará a disposición de la Audiencia Nacional.

BREVES

Aparece ahorcado un anciano

☐ **MALAGA.-** José A.L., de 62 años, acusado de abusar sexualmente de dos niñas de ocho años, apareció ayer ahorcado, dijeron a Efe fuentes policiales, que calificaron el suceso como un suicidio.

José A.L. había sido detenido hace diez días tras ser denunciado por supuestamente haber abusado de una menor de ocho años en el camping de Balleniza, en el término municipal de Vélez-Málaga (Málaga).

Según las fuentes, José A.L. se encontraba en libertad al no estar totalmente comprobados los hechos y había desparecido ayer de su domicilio, al parecer tras mantener una discusión con el padre de una de las niñas.

Quince muertos, en un descarrilamiento

☐ **NUEVA DELHI.-** Al menos 15 personas resultaron muertas y otras 20 heridas al descarrilar un tren de pasajeros ayer, martes, en el Estado de Bihar, en el Este de la India, informó la agencia estatal PTI.

La locomotora y cuatro vagones del tren que cubría el trayecto Ranchi-Lohardaga, descarrilaron, por causas que aún se desconocen.

El ministro de Estado para Ferrocarriles, K.C. Lenka, viajó inmediatamente al lugar del accidente.

Les invita a su casa y le apuñalan

☐ **MADRID.-** La Policía detuvo el lunes a cuatro personas como presuntas autoras del apuñalamiento de un hombre que les había invitado a tomar unas copas en su domicilio.

Los bomberos tuvieron que rescatar al herido, dado que había sido encerrado en su propia casa, en el distrito madrileño de Usera, informó ayer la Jefatura Superior de Policía.

Los arrestados son Jesús D.V., de 26 años, Eva S.L., de 20, Juan Carlos L.A., de 34, y José Luis S.C.C., de 36. Estas personas se habían encontrado con Antonio R.A., de 42 años, a media tarde del domingo. Según declaró a la Policía, después de comprar tres botellas de whiski el grupo se dirigió a su casa, en la calle San Magín número 6, para tomar unas copas.

Al parecer, dos horas después, uno de los integrantes del grupo agredió al anfitrión con un cuchillo. El herido asegura que quedó en estado inconsciente, oportunidad que aprovecharon sus amigos para salir de la casa, no sin antes llevarse el televisor, su reloj, cortar el teléfono y cerrar la puerta con llave.

Hundido un pesquero

☐ **CADIZ.-** El pesquero «Divino Corazón», con base en Tarifa (Cádiz) y matriculado en San Sebastián, se hundió ayer a ocho millas al Oeste de la costa tarifeña, y sus trece tripulantes fueron rescatados, uno de ellos con contusiones, informó el Centro de Coordinación de Salvamento.

El suceso ocurrió en el lugar conocido como «Bajo de los cabezos», y los trece tripulantes fueron rescatados por la Guardia Civil del Mar y el buque alemán «Charlina».

M.C.D. 2018

EL SUICIDIO COLECTIVO DE WACO

Sólo nueve personas sobrevivieron al asedio al rancho de los davidianos

Es probable que algunos fanáticos seguidores de Koresh dispararan contra los que intentaron escapar

□ **WASHINGTON**/EFE.- El número de supervivientes de la tragedia que arrasó el rancho de Monte Carmelo, tambien conocido como del Apocalipsis asciende a nueve personas, de los que cuatro fueron internados en el hospital de Dallas, con quemaduras de importancia, según el FBI.

Cinco de los nueve supervivientes de la tragedia del rancho de los «davidianos» fueron enviados a la cárcel y cuatro al hospital Parkland, de Dallas (Texas), informaron ayer, lunes, las autoriades de policía.

De los cuatro hospitalizados, tres se encuentran en situación crítica, agregaron las fuentes.

De estas personas, una menor de 16 años, identificada por la Oficina Federal de Investigación (FBI) de EE.UU. como Misty Ferguson, tiene quemaduras en el 25 por ciento de su cuerpo, mientras que otra mujer de 20 años, resultó quemada en el 50 por ciento.

Los cinco hombres enviados al penal del condado de McLennan en calidad de testigos fueron identificados como David Thibodeau, Graeme Craddock y Jaime Castillo, todos de 24 años, Renos Avraam, de 29 y Derek Lovelock, de 37 años.

El FBI dijo que dos de los superviviente dijeron haber participado en el incendio de la sede de los «davidianos», hecho que puso fin a un cerco policial de 51 días que comenzó con el intento de detención de su líder, David Koresh, de 33 años, que se consideraba la reencarnación de Jesucristo.

En aquel intento murieron cuatro agentes de la Oficina de Alcohol, Tabaco y Armas de Fuego, 16 más resultaron heridos y perecieron al menos seis «davidianos».

La policía federal de Estados Unidos, FBI, consideró probable que algunos de los seguidores de David Koresh dispararan a otros que intentaron abandonar el rancho cuando ordenó el «suicidio colectivo».

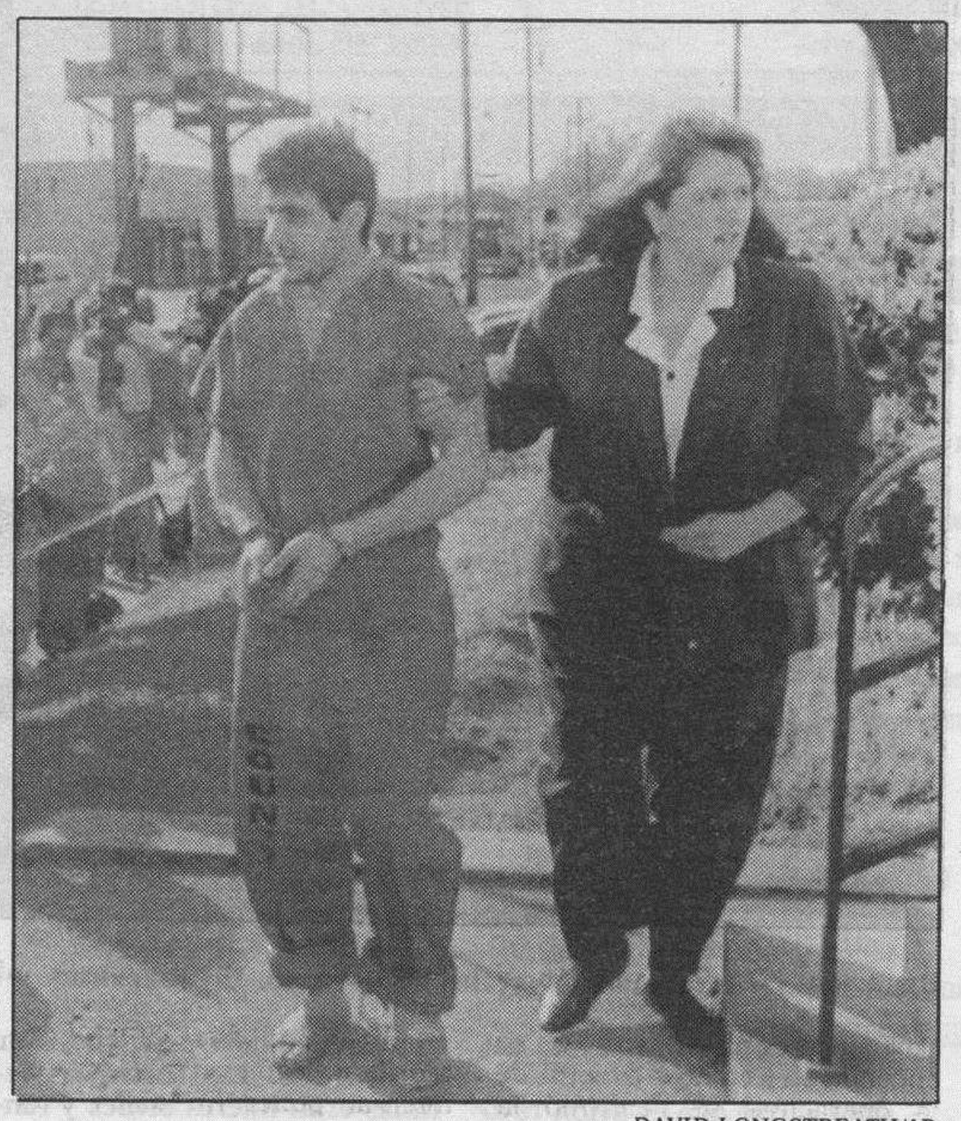

DAVID LONGSTREATH/AP

Renos Avraam, un superviviente de nacionalidad británica.

Bill Clinton culpa de la tragedia a David Koresh

Y descarta, en consecuencia, aceptar la dimisión de la Fiscal General, Janet Reno

□ **WASHINGTON**/EFE.- Mientras la Policía busca y rebusca cadáveres entre los rescoldos de lo que fue, muy dolorosamente, el «rancho del Apocalipsis», empieza ahora el proceso para determinar hasta dónde, hasta quién, llegará la culpa por el horror de Waco.

En una intervención desde la Casa Blanca, el presidente de Estados Unidos, Bill Clinton, culpó de la tragedia al líder «davidiano» David Koresh, asumió «toda la responsabilidad» por lo ocurrido y anunció una investigación federal.

Como clavadas en la retina quedarán, aún por mucho tiempo, las imágenes del «infierno en llamas» que fue el rancho del Monte Carmelo, en Waco (Texas), donde casi noventa personas –entre ellas diecisiete niños– se consumieron abrasadas en poco más de veinte minutos.

Todavía hoy no se sabe quiénes han muerto. Sólo hay una lista de nueve personas, nueve miembros de la secta de los «davidianos», que consiguieron salvar la vida escapando del «apocalipsis» que había predicado su jefe espiritual, el «mesías» David Koresh.

RON HEFLIN/AP PHOTO

Dos davidianos supervivientes son conducidos en la mañana del jueves al tribunal del Condado.

Como era de suponer, un torrente de declaraciones, explicaciones y conjeturas está inundando todos los canales de información pública. La prensa escribe y los políticos, abogados, policías y religiosos no terminan de hablar.

Lo de Waco empezó fatal. Cuatro policías y seis miembros de la secta murieron a tiros el pasado 28 de febrero cuando las fuerzas de seguridad intentaron detener y desarmar a Koresh durante una intervención –hoy ya se sabe– que fue mal pensada y mal ejecutada.

CLINTON DESCARTA ACEPTAR LA RENUNCIA DE JANET RENO

El presidente norteamericano, Bill Clinton, ha descartado la dimisión de su Fiscal General, Janet Reno, por los supuestos errores cometidos por la policía federal de EE.UU. en la tragedia de la secta de los «davidianos».

La portavoz de la Casa Blanca, Dee Dee Myers, afirmó que Clinton «no tiene ninguna intención de pedir la dimisión de Reno. La sigue apoyando al cien por cien».

Janet Reno, cuyo cargo equivale al de ministro de Justicia, ha asumido la «completa responsabilidad» de la tragedia de Waco, y ha expresado su intención de dimitir si Clinton se lo pide.

Reno ya asumió el lunes, unas horas después de la tragedia, la total responsabilidad de lo ocurrido, ante las acusaciones de que el FBI desencandenó el suicidio colectivo de los «davidianos» y señaló que el FBI conocía el riesgo que se estaba corriendo frente a un posible suicidio colectivo.

Cronología

□ La cronología de los acontecimientos en el rancho «Monte Carmelo» de la secta de los «davidianos» en las cercanías de Waco (Texas), que culminó el lunes con el incendio de esa sede y la muerte de la mayoría de sus 95 ocupantes, es la siguiente:

28 de febrero de 1993.– Diez personas mueren, cuatro policías y seis sectarios, y otros 16 agentes resultan heridos durante el tiroteo registrado en el rancho de Waco cuando la Policía trataba de detener al jefe de la secta, David Koresh.

2 de marzo.– Alrededor de 400 policías con vehículos blindados y armas de asalto rodean el rancho de los «davidianos».

4 de marzo.– La Policía recoge el cadáver de un seguidor de la secta muerto durante el frustrado asalto de las fuerzas de seguridad.

15 de marzo.– Steven Schneider, lugarteniente de Koresh, y el abogado Wayne Martin, se reunieron con el negociador de la Oficina Federal de Investigaciones (FBI) y con Jack Harwell, alguacil del condado de McLennan, para negociar la rendición de Koresh.

19 de marzo.– Otros dos seguidores de la secta armada abandonan el complejo.

21 de marzo.– Cuatro mujeres de los «davidianos» salen del recinto.

23 de marzo.– Otro miembro de la secta abandonó el rancho.

24 de marzo.– Koresh dejó de lado las negociaciones porque la secta celebraba en esa fecha uno de sus máximos días religiosos.

28 de marzo.– Después de cuatro días de silencio Koresh anunció la reanudación de las negociaciones. El abogado Dick DeGuerin, contratado por la madre del líder de los «davidianos», mantuvo una conversación telefónica con su cliente.

29 de marzo.– DeGuerin se reunió con Koresh y luego dijo que la conversación tuvo «mucho éxito».

31 de marzo.– El FBI suspende sus negociaciones mientras el abogado DeGuerin sigue en conversaciones con Koresh.

3 de abril.– Hubo esperanzas de poner fin a la crisis cuando Koresh anunció que podría entregarse a las autoridades si recibía un mensaje de Dios.

9 de abril.– Koresh amenaza a las autoridades con una carta bíblica en la que se habla de castigos a los enemigos de la secta.

17 de abril.– David Koresh pide a la Policía un ordenador para terminar su manuscrito. Koresh ha prometido que saldrá de su fortaleza con todos los sectarios una vez que termine el documento religioso.

19 de abril.– Un incendio destruye por completo el rancho de los «davidianos». De los 95 ocupantes del rancho, incluidos 17 niños, sólo ocho adultos sobreviven a las llamas.

M.C.D. 2018

El Ejército serbo-bosnio amenaza a los aviones aliados que sobrevuelen sus áreas

«Un empeoramiento de la situación en Bosnia puede necesitar el uso de la fuerza», afirma Christopher

REUTER

Un avión «Tornado» británico estacionado en el aeropuerto militar italiano de Goia del Colle.

☐ **MADRID**/EFE.-El secretario de Estado de EE.UU., Warren Christopher, dijo ayer que el «empeoramiento de la situación en Bosnia puede necesitar el uso de la fuerza», y el Ejército serbo-bosnio amenazó a los aviones de la OTAN si siguen sobrevolando a baja altura localidades serbias.

En una audiencia en el comité de Relaciones Exteriores del Senado, Christopher indicó que el uso de la fuerza «puede ser una opción» y reiteró la posición de la Casa Blanca de no enviar tropas terrestres a Bosnia, salvo en el caso de una fuerza de paz multinacional.

Por el contrario, el ministro británico de Defensa, Malcolm Rifkind, reiteró su advertencia sobre los peligros que entraña una intervención militar occidental en Bosnia, ya que ésta pondría en peligro el suministro de ayuda humanitaria a la población civil y supondría más muertes.

El Ejército serbo-bosnio, en una nota a los generales Lars Eric Wahlgren y Philippe Morillon, comandantes de las Tropas de Paz en la extinta Yugoslavia y Bosnia, afirma que, si no cesan los sobrevuelos de aparatos de la OTAN sobre localidades serbias, «las consecuencias pueden ser imprevisibles», y asegura que «cazas» de la Alianza Atlántica sobrevolaron ayer a poca altura Banja Luka.

Dentro de la operación «Cielos Cerrados» para controlar la zona de exclusión áerea sobre Bosnia, aviones F-15 estadounidenses han realizado el primer contacto visual con un aparato serbo-bosnio, en concreto un helicóptero en las proximidades de Banja Luka, desde que comenzó la misión hace ocho días.

En Vicenza, donde se encuentra el cuartel general de la operación, se confirmó la incorporación desde el lunes de refuerzos aéreos de Gran Bretaña y Turquía, que se suman a los aviones estadounidenses, franceses y holandeses que hasta ahora participaban en la operación.

El secretario general de Naciones Unidas, Butros Gali, se mostró contrario a acciones «unilaterales», como una posible decisión de Estados Unidos de levantar el embargo de armas a los musulmanes de Bosnia, ya que «todas las medidas que sean eventualmente adoptadas deben hacerse dentro de las resoluciones del Consejo de Seguridad o con un mandato de la ONU».

Desde hace cinco días, musulmanes y croatas bosnios, hasta ahora aliados en su lucha contra los serbios, se enfrentan en distintos puntos de Bosnia central y meridional.

Según «cascos azules» británicos, alrededor de 200 personas han muerto en los enfrentamientos que se registran en torno a Vitez, a unos 60 kilómetros al noroeste de Sarajevo.

El general francés Philippe Morillon llegó ayer a Vitez para intentar poner fin a los combates musulmano-croatas.

En Srebrenica, expiraron las 72 horas previstas para la desmilitarización de este enclave musulmán de Bosnia oriental y, según fuentes de las Fuerzas de Protección de Naciones Unidas (UNPROFOR), es previsible que el plazo se amplíe por el mismo período de tiempo.

La Alta Comisaría de Naciones Unidas para los Refugiados (ACNUR) pidió a la comunidad internacional que Zepa y Goradze sean declaradas zonas de seguridad «para evitar que se repita una nueva Srebrenica».

Precisamente, las autoridades musulmanas de Gorazde dirigieron un dramático llamamiento al mundo, en el que piden ayuda humanitaria para su población civil.

En cuanto a la mediación internacional, en Ginebra se informó de que las negociaciones de paz para Bosnia han finalizado, aunque el plan trazado por los mediadores internacionales Cyrus Vance y David Owen podrá ser modificado si las partes enfrentadas así lo deciden.

Hoy, miércoles, lord Owen emprenderá un decisivo viaje a Belgrado, que los serbios piensan puede acabar en fracaso, en el que intentará convencer a Serbia de que tiene que dar marcha atrás en la guerra de Bosnia, si quiere que el próximo lunes no se le aplique el bloqueo internacional.

Owen será recibido en Belgrado por serbios inválidos de guerra que le «agradecerán» su propuesta de que fuerzas internacionales bombardeen posiciones militares serbias en Bosnia.

Finalmente representantes de los croatas y musulmanes de Bosnia han solicitado a Naciones Unidas que haya una presencia de los cascos azules españoles en las ciudades de Mostar, Konjic y Prosovici para evitar las tensiones que existen entre ambas facciones, en principio aliadas contra los serbios.

Esta petición se produjo ayer al término de una reunión entre musulmanes y croatas que se ha celebrado en el cuartel general del batallón español, instalado en Medjugorje.

Westendorp pide flexibilizar los criterios de convergencia

☐ **ESTRASBURGO**/EFE.-El Secretario de Estado español para la CE, Carlos Westendorp, dijo ayer que las iniciativas de crecimiento europeas se verían favorecidas si se flexibilizan los criterios de convergencia requeridos para realizar la Unión Económica y Monetaria (UEM). Westendorp, que se entrevistó con los europarlamentarios españoles durante el pleno del Parlamento Europeo, consideró, en un encuentro con periodistas, que el criterio del déficit público debería ser más flexible en los actuales momentos de recesión económica.

El paso a la tercera fase de la UEM, prevista en el Tratado de Maastricht sobre la Unión Europea y que desembocará en una moneda única a más tardar en 1999, exige que los países comunitarios lleguen a finales de 1996 con un déficit público no superior al 3% de su PIB y con una deuda pública como máximo del 60% del PIB. «La aprobación de la Iniciativa de Crecimiento Europea (ICE) es una buena noticia: ya se pueden crear las sinergias suficientes para que la Comunidad Europea y la EFTA (Asociación Europea del Libre Intercambio) generen un aumento de la actividad económica», añadió.

La ICE es el primer plan coordinado de los «Doce» contra la recesión económica y supondrá una inyección de dinero de 35.000 millones de ecus (casi 5 billones de pesetas) procedentes de financiación comunitaria, por la vía del Banco Europeo de Inversiones (BEI), y de las inversiones que realicen los Gobiernos.

Este plan de relanzamiento económico, aprobado por los «Doce» en Luxemburgo, permitirá la creación de 450.000 puestos de trabajo en toda la CE y aumentará en un 0,6 por ciento el PIB de 1993, que podría alcanzar así el 1,8 por ciento.

Mario Segni, la gran esperanza de la nueva Italia

Ha entrado en los pronósticos como posible sucesor de Amato al frente del próximo Gobierno

ANSA

Mario Segni.

☐ **ROMA**/EFE.-El diputado sardo Mario Segni, ex democristiano e hijo del que fuera presidente de la República, Antonio Segni, se ha convertido, a juicio de los observadores, en uno de los políticos italianos de mayor futuro como impulsor de las reformas aprobadas por el electorado. Segni, de 53 años, es considerado como el gran vencedor de los referendos celebrados en Italia entre el domingo y el lunes, de los que fue el más destacado impulsor, y ha entrado en los pronósticos como posible sucesor de Amato al frente del próximo Gobierno.

«Esta extraordinaria victoria, que va mucho más allá de nuestras expectativas, es la victoria del pueblo italiano, que ha sentado las bases de la nueva República», afirmó el líder del movimiento de los referendos.

El objetivo ahora, dijo Segni, es «llevar hasta el final el cambio» por el que se manifestaron mayoritariamente los italianos con una masiva participación en las consultas y un rotundo «Sí». «Otros pueblos han conquistado reformas tan relevantes (como las propuestas por los referendos) a través de guerras o episodios dramáticos. Con la ayuda de Dios, el pueblo italiano ha logrado expresar esta decisión en paz y con un instrumento democrático», manifestó.

El diputado sardo fue el gran protagonista de una jornada calificada de histórica en Italia, pues se le aclamó en la céntrica Plaza Navona de Roma por los partidarios del «Sí» y resulta indispensable en los numerosos programas de la televisión dedicados a las votaciones.

La celebración del «Sí» agrupó a destacados dirigentes de diversas formaciones políticas y Segni estuvo acompañado, entre otros, por el secretario del Partido Democrático de la Izquierda (PDS, ex comunista), Achile Occhetto, y el líder radical Marco Pannella. «La victoria del Sí abre una nueva fase de la vida del país; termina la democracia impotente y comienza la de la alternancia, donde los partidos contarán menos y los ciudadanos más», declaró. Tras los rotundos resultados de las consultas, la idea de que el actual Ejecutivo debe dar paso al «Gobierno del referéndum» comienza a difundirse en Italia y Segni es el favorito para encabezarlo, a pesar de que ha reiterado que no es «candidato a nada». Según «La Stampa» Segni es el político preferido por los italianos.

M.C.D. 2018

BREVES

Violento balance en Sudáfrica

☐ **JOHANESBURGO.**-Desde que el líder comunista negro Chris Hani fue asesinado, hace diez días, en Sudáfrica ha habido 57 muertos y 613 heridos fruto de 224 incidentes violentos, informó la Comisión de Derechos Humanos.

Isaac Rabin lloró en Auschwitz

☐ **VARSOVIA.**-El primer ministro de Israel, Isaac Rabin, se echó a llorar, al cruzar la puerta del antiguo campo nazi de exterminio que visitó ayer acompañado por su esposa. Al ver la original inscripción hitleriana «Arbeit macht frei» (el trabajo es libertad) en la entrada, el jefe de Gobierno israelí no pudo contener las lágrimas.

Bélgica contra el separatismo

☐ **BRUSELAS.**-Los belgas han sido convocados a manifestarse el próximo domingo contra el separatismo entre Flandes (norte) y Valonia (sur), bajo el lema de que «la unión hace la fuerza» para combatir los graves problemas del país. La manifestación, convocada por una asociación de jóvenes llamada «ASBL», quiere demostrar a los políticos que la mayoría silenciosa del país no comparte sus opiniones separatistas. Por otro lado más de un 50% de los eslovacos, de acuerdo con los sondeos, hubieran votado en contra de la división de Checoslovaquia de haber prosperado a su tiempo la idea del referéndum que planteaba Vaclav Havel.

La amenaza de golpe militar se cierne sobre el gobierno de Shevardnadze

El ministro de Defensa, y los servicios de seguridad rusos, estarían detrás

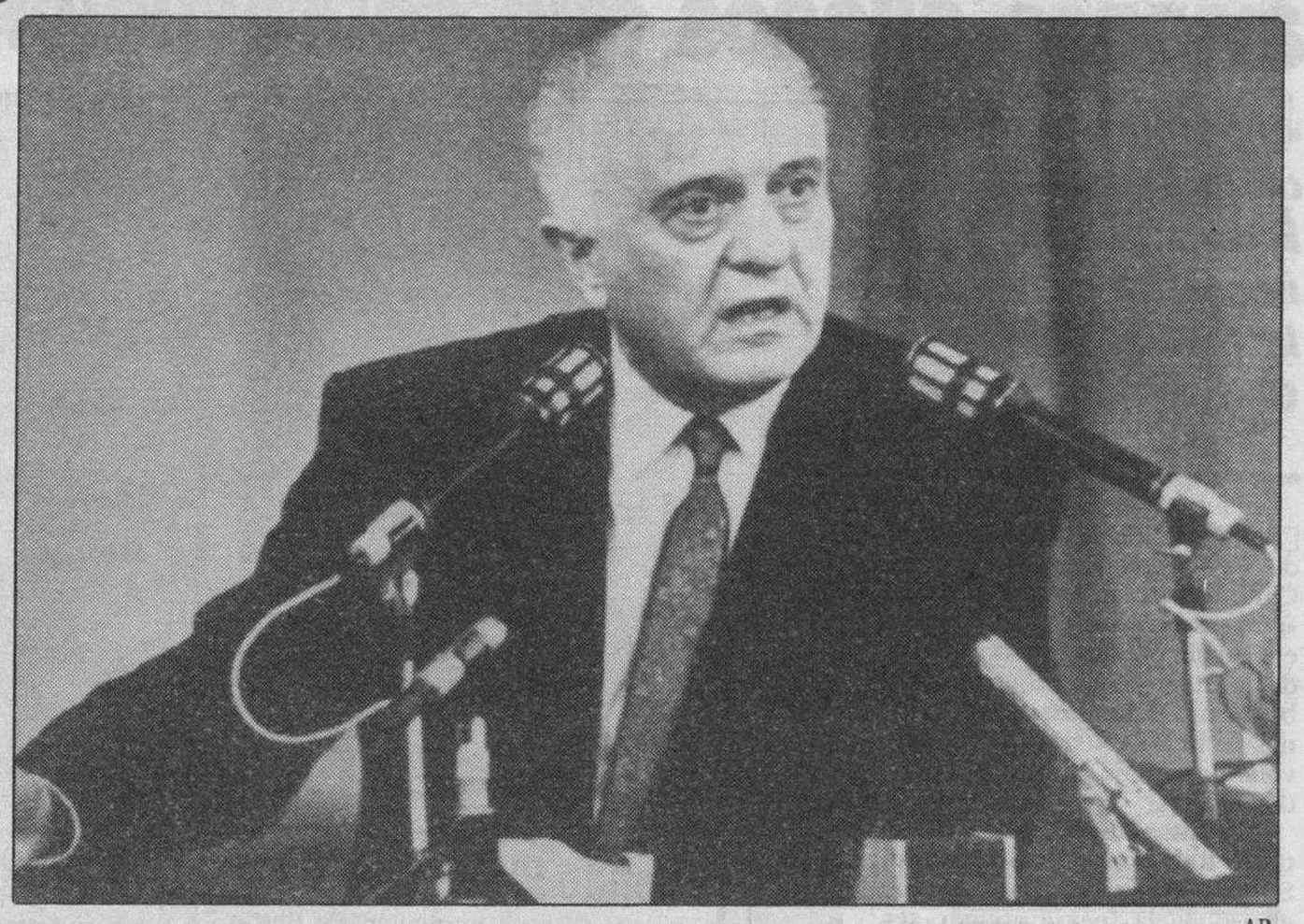

AP

Hay ciertas fuerzas en Georgia y Rusia interesadas en derrocar a Shevardnadze.

☐ **TIFLIS**/EFE.-La amenaza de golpe militar encabezado por el ministro de Defensa, Tenguiz Kitovani, y altos funcionarios de los servicios de seguridad rusos, se cierne sobre el gobierno de Eduard Shevardnadze. «Yo he traído a Shevardnadze a Georgia y yo le destituiré», declaró Kitovani en Gali, donde las tropas gubernamentales georgianas combaten a la guerrilla abjasia. En la reunión, a la que asistieron los dirigentes de Gali y Ochamchira, también estuvo presente Gueorgui Pipia, general de los Servicios de Seguridad rusos, de origen georgiano. El líder del Partido Nacional Democrático, Gueorgui Chanturia, ya había acusado a Kitovani de colaborar con los servicios secretos rusos en febrero pasado. También denunció que en enero el ministro de Defensa junto con su «patrones» ya habían intentado derrocar a Shevardnadze, pero «las circunstancias les fueron desfavorables». En aquella ocasión Kitovani rechazó indignado todas las acusaciones y afirmó que «jamás» actuaría contra Shevardnadze, al que dijo considerar la «única salvación de Georgia». Un alto jefe de los Servicios de Espionaje georgianos dijo que «hay ciertas fuerzas en Georgia y Rusia interesados en derrocar a Shevardnadze, un político independiente y de gran prestigio, aún sabiendo que conducirá a la libanización de Georgia». Según la fuente, «la destitución de Shevardnadze sólo será posible en el caso de que los separatistas abajsios capturen Sujumi, lo que desataría disturbios masivos en toda Georgia. Ese es el guión que están aplicando».

VENTA LIMITADA DE VEHICULOS BMW

Procedentes de Vehículos de demostración

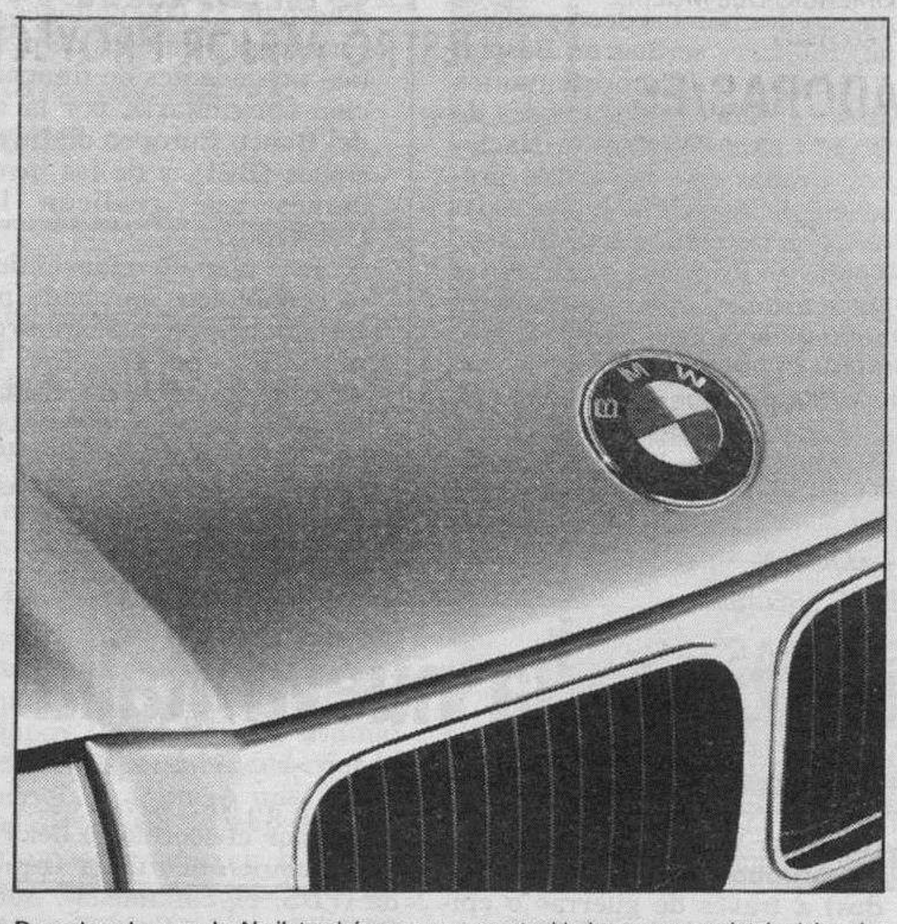

Durante este mes de Abril, tendrá una nueva oportunidad para ser propietaio del coche de sus sueños, un BMW.

Como todos los años y solamente por unos días, BMW organiza su venta anual de los automóviles de sus ejecutivos; fíjese que características:

- Variedad de vehículos, incluidos los ultimos modelos comercializados en el mercado.
- Poco uso y kilometraje.
- Con los mismos niveles de equipamiento que un vehículo completamente nuevo, pero con unos precios excepcionales.
- Un año de garantía.

Este es el momento tan esperado por todos, el momento de sentirse dueño de un gran coche, de una gran marca, de un BMW.

Durante el mes de Abril, le esperamos en:

Ruera Sport, S. A.

Ctra. de Logroño, Km. 109. Polígono Villayuda.
Tel. 22 42 50.
Burgos

El ministro de Información egipcio sale levemente herido de un atentado integrista

Safuat el Cherif resultó herido en la mano derecha al ser ametrallado su coche por unos desconocidos

AFP

Safuat el Cherif.

☐ **EL CAIRO**/EFE.-Un gran número de miembros de las fuerzas especiales de seguridad, apoyadas por unidades antiterroristas, acordonaron ayer el barrio de Roxi, en Heliópolis, donde ayer tuvo lugar un atentado frustrado contra el ministro de Información, Safuat el Cherif.

Un comunicado del Ministerio del Interior señala que las fuerzas han lanzado una amplia caza del hombre para encontrar a los que intentaron asesinar al ministro de Información.

El comunicado no precisa si ya han sido detenidos algunos sospechosos. Según otras fuentes, el propio edificio donde vive el ministro fue rodeado y bloqueado porque se creía que algunos de los atacantes del ministro se habían refugiado en él.

Los detalles en cuanto al número de los atacantes son diferentes, segun las fuentes, y algunos testigos afirmaron que tres o cuatro personas participaron en el atentado, mientras que el general Reda Abdelazis, director de la Seguridad de El Cairo, las cifró en cinco.

Safuat el Cherif resultó herido en la mano derecha con los cristales ametrallados de su coche, al dispararle unos desconocidos ayer por la mañana cuando salía de su casa.

Un tiroteo siguió al ataque, y según un comunicado reciente del Ministerio del Interior, el chófer del ministro y uno de sus guardaespaldas resultaron heridos.

El guardaespalda, el más gravemente alcanzado, se encuentra en el hospital en la sala de cuidados intensivos.

Safuat el Cherif, que además de ministro es uno de los más próximos colaboradores del presidente Hosni Mubarak, es asimismo ayudante del Secretario General del partido gobernante Nacional Demócrata del presidente Mubarak.

Su nombre figuraba entre los primeros lugares de unas supuestas listas de personalidades que debían asesinar los terroristas y que encabezaba el ex ministro del Interior, Abdel Halim Musa.

El ministro de Información es uno de los miembros del Gobierno más criticada por las organizaciones terroristas debido a su postura decidida contra las mismas.

«Gracias a Dios estoy bien», dijo Cherif a los periodistas al salir del Hospital de Ain Chams, en donde fue atendido poco después del atentado. «Hagan lo que hagan los terroristas, la bandera egipcia permanecerá siempre alta, y nosotros seguiremos haciendo lo que debemos hacer para combatir el terrorismo», añadió Cherif, que salió del recinto hospitalario con su antebrazo derecho vendado.

«Los terroristas intentan golpear a los órganos de prensa y difusión y de Seguridad del Estado, para impedirles que lleven a cabo su cometido de lucha contra el terrorismo, pero fracasarán, y el Ministerio de Información y los medios de difusión seguirán desempeñando su función». Un integrista detenido murió ayer al saltar por la ventana del Departamento de Investigación Criminal de la ciudad egipcia de Asiut, situado en un quinto piso.

M.C.D. 2018

CLASIFICADOS

Estos anuncios se reciben en nuestra Administración: calle San Pedro de Cardeña, 34 y en todas las agencias de publicidad. Deberán tener entrada con 24 horas a su publicación.

GENERALES

Inmobiliaria

URBANIZACION AGORA

CHALETS EN CONSTRUCCION PROXIMOS A LA CIUDAD

230 m². útiles. Jardín particular. 5 amplias habitaciones. Salón, chimenea francesa y merendero de 40 m². Materiales de 1ª. calidad. VISITE PILOTO

MAFRAN
construcciones y reformas

Para una mejor atención, ahora en su nuevo domicilio: C/. Delicias, 12 bajo. (Plaza Vadillos). Tlf. 23 75 95

VILLIMAR

Próxima construcción. Casas adosadas de cuatro, salón, cocina, baño, aseo, garaje, jardín de 40 m² aprox. INMOBILIARIA GAMONAL. C/. Vitoria, n.º 175, 1.º F. Telf. 218659

GRAN OPORTUNIDAD

SE VENDE

NAVE INDUSTRIAL

1.000 m.² y 6,50 m. de altura, oficinas, en Polígono Villalonquéjar, C/. López Bravo s/n. **Teléfono 264875.**

SE VENDE

CASA Y SOLAR

Céntrica, en Quintanar de la Sierra. Interesados llamar: 395847-395055-395105 y 233559.

FRAY ESTEBAN DE VILLA

Soleado, dos dormitorios, salón, mínima comunidad. 7.000.000 pesetas.

ORTEGA: 262426 - 219809

CALLE CASTROJERIZ

Exterior, soleado, 2 dormitorios, salón, totalmente reformado, amueblado. 7.750.000 pesetas.

ORTEGA: 262426-219809

¡¡CAMBIE DE VIVIENDA!!

A SOLO 7 MINUTOS DEL CENTRO ESTA EL CHALET DE SUS SUEÑOS

¡APROVECHE ESTA OPORTUNIDAD!

Tres, cuatro y cinco habitaciones, salón, cocina, dos o tres baños, terrazas, jardín y garaje. Todo ello desde:

15.900.000 Ptas.

VENTA DIRECTA

INMOBILIARIA POZA.

Vitoria, 27-A. Oficina 211.

Telf. 273034.

NO DEJE DE INFORMARSE

Vendo PISO en Madrid

De particular a particular. En Barrio Salamanca. 3 y salón, gas ciudad. Abstenerse agencias. Telf. 210996. (Horas oficina).

CEDO NEGOCIO
SIN TRASPASO

Completamente instalado. Zona inmejorable. Renta baja. Informes teléfono 263582. Preguntar por Mario.

VENDO CHALET

Zona G-3, dos plantas más ático, cuatro, salón, dos baños, aseo, garaje, terreno.

26 37 79.

PISOS

FABULOSA CONSTRUCCION EN C/. VILLALON, ESQUINA Y VISTAS AL PASEO DE LA ISLA

3 habitaciones, salón, cocina, 2 baños, garaje, trastero, armarios.

Calidades de lujo como:

* Portal en mármol, puertas de roble, entrada de seguridad, aparatos serie marina, grifería monomando, etc.

PRECIOS DESDE 17.000.000 PTAS.

VENDE: **RUMOA, S.L.** Calle Santander, número 6-2.º. Telf. 273620. Local comercial de 135 m²

Laboral

NECESITAMOS EN ALQUILER TIENDAS DE ALIMENTACION

FUNCIONANDO EN BURGOS CAPITAL

Interesados preguntar por María

✆ 26 58 74 de 3 a 5

(Abstenerse curiosos y Agencias)

SE NECESITA CHICO

Para barra. Jornada completa. Preferible experiencia. Informes calle San Juan, 37 ó Telf. 268235

PROFESIONAL DE PELUQUERIA Y APRENDIZ

SE PRECISA

Interesados llamar ✆ 22 55 78. a partir de las 10 de la noche

Empresa de la rama de alimentación, con domicilio social en Aranda de Duero (Burgos), PRECISA

COMERCIAL

Para ARANDA, SORIA y SEGOVIA

* **Se pide:**
  - Experiencia en la rama.
  - Edad entre 25 y 35 años.
  - Vehículo propio.
  - Sin preferencia de sexos.

Dirigirse al Apdo. 137 - 09400 Aranda de Duero.

*** INCORPORACION INMEDIATA ***

IMPORTANTE EMPRESA PRECISA PARA SU **DEPARTAMENTO COMERCIAL CUBRIR 4 PUESTOS**

PARA BURGOS Y MIRANDA DE EBRO

- PENSAMOS EN GENTE DINAMICA CON UNA CLARA VOCACION COMERCIAL.
- SE VALORARA EXPERIENCIA.
- PERSONAS EN TORNO A LOS 25 AÑOS.

OFRECEMOS:

- PERIODO DE FORMACION SUBVENCIONADO.
- **INTERESANTE REMUNERACION COMPUESTA DE SUELDO FIJO MAS INCENTIVOS** POR CONSECUCION DE OBJETIVOS.

INTERESADOS LLAMAR AL TELEFONO 27 76 38, EL MIERCOLES, DIA 21 DE 10 A 13,30 H. Y DE 15,30 A 17,30 H. REFERENCIA SR. MEDIAVILLA

IMPORTANTE COMERCIO DEL MUEBLE precisa

DECORADORAS/ES Y DEPENDIENTAS/ES

Se requiere:

- Buena presencia.
- Trato amable.
- Estudios medios altos.
- Se valorarán conocimientos de diseño y dibujo.

Se ofrece:

- Buena retribución según valía.

oOo

TAMBIEN SE PRECISAN

VENDEDORAS/ES

PARA TRABAJAR POR LAS TARDES

Interesadas/os escribir, con hisotrial personal y profesional, a: ALAS PUBLICIDAD. Avda. del Cid, 14. 09005 BURGOS. Referencia: 5.032

Motor

TODOS LOS MIERCOLES

MOTOR

SUPLEMENTO de DIARIO de BURGOS

Servicios

5.485 PLAZAS GUARDIA CIVIL

Plazo instancias hasta 21 Abril. Prepárate en ACADEMIA SAN JUAN. Requisitos: Graduado Escolar, edad de 18 a 30 años. Altura 1,68 h. 1,63 m. Calle San Juan, 22, 3.º Dcha. **Telf. 275077.** Ultimo día.

Varios

Manos Unidas

CAMPAÑA CONTRA EL HAMBRE

32 años de colaboración directa con el Tercer Mundo. Sin intermediarios.

Una Organización No Gubernamental de Voluntarios.

De cada 100 ptas.:
- 94,8 llegan directamente al Tercer Mundo.
- 3 se dedican a Educación para el Desarrollo.
- y sólo el 2,2 son gastos de administración.

LA SOLIDARIDAD NUESTRO MEJOR PROYECTO

DONATIVOS: En los principales Bancos y Cajas de Ahorro, en las 72 Delegaciones de MANOS UNIDAS y en su Comité Ejecutivo.

MANOS UNIDAS - Campaña contra el Hambre
Comité Ejecutivo:
Barquillo, 38, 2.º • 28004 Madrid
Tfno: (91) 410 75 00 - Fax. 308 42 08

Deseo recibir: Información de Manos Unidas / Impreso de socio colaborador

Nombre ____
Dirección ____
C.P. ____ Provincia ____

Diario de Burgos

Los pequeños anuncios de pequeño formato, son muy leídos y eficaces

C/. San Pedro de Cardeña, 34

Telfs. 26 83 75 - 26 57 68

Diario de Burgos SERVICIO GRATUITO VISA tarjeta 6000 ☎ 26 83 75

Cada 2 seg. muere un niño

Cada 2 seg. muere un niño en el mundo por falta de ayuda. ¿Cuánto tiempo vas a esperar para ayudarles? Hazte COLABORADOR de AYUDA EN ACCION y con sólo 70 ptas al día podrás asegurar la vida de millones de niños.

¡AYUDALES! NO HAY TIEMPO QUE PERDER.

RECORTA Y ENVIA ESTE CUPON A:

DESEO INFORMACION SIN COMPROMISO.
NOMBRE Y APELLIDOS ____
DIRECCION ____ C.P. ____
CIUDAD ____
TELF. ____

Ayuda en Acción

Barquillo, 8, 1º dcha., 28004 Madrid, Tel. (91) 523 23 35, Fax (91) 523 25 29

Aragon 159, 08011 Barcelona, Tel. (93) 453 51 51, Fax (93) 453 57 70

M.C.D. 2018

POR PALABRAS

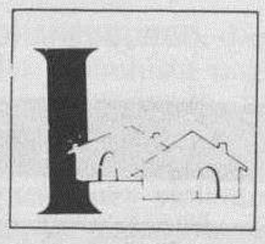

INMOBILIARIA

1.Ventas
2.Compras
3.Alquileres
4.Traspasos
5.Rústicas

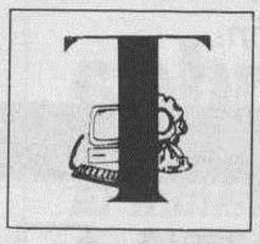

TRABAJO

6.Ofertas
7.Demandas

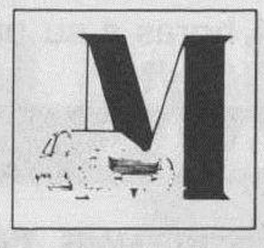

MOTOR

8.Ventas
9.Compras
10.Alquileres
11.Accesorios

ENSEÑANZA

12.Academias
13.Idiomas
14.Varios

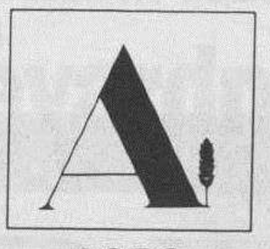

AGRO

15.Maquinaria
16.Ganadería
17.Agricultura
18.Otros

VARIOS

19.Compras
20.Ventas
21.Financieras
22.Huéspedes
23.Servicios
24.Pérdidas
25.Hallazgos
26.Otros

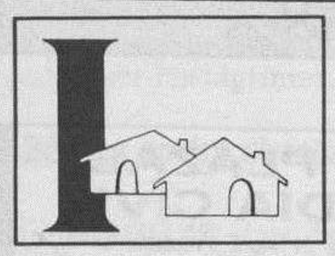

INMOBILIARIA

VENTAS 1

JESUS Melón. Agente Propiedad. Dos Oficinas: Avenida del Cid 2-2º-E. ☎278197. Francisco Grandmontagne 5-1º-G. ☎231474. Elegir entre más de 127: Pisos. Casas. Locales. Naves. Fincas. Aseroramiento financiación. Mejor servicio de ventas.

SE VENDE dúplex en zona centro. ☎ 209415.

VENDO piso estrenar, tres, salón, dos baños, garaje, trastero, gas individual, calle San Julián, muy soleado. ☎271090.

VENDO chalet y fincas San Medel, chalet estrenar, parcela 600 metros, construidos 250 metros. ☎ 481803.

PARTICULAR vende piso C/ Vitoria (Gamonal). Tres, salón, calefacción individual. ☎ 235780.

MUÑOZ. Concepción. Cinco, salón, dos baños, garaje, servicentrales. 274382 - 274724.

MUÑOZ. La Castellana. Apartamento, dos, garaje, terraza solariun, jardín. 274382.

MUÑOZ. Plaza Vega. Extraordinario local, cualquier negocio, gran transito. 274382.

MUÑOZ. Sáez Alvarado. Cuatro, tres, salón, garaje, trastero, estrenar. 274382.

MUÑOZ. Apartamentos centricos, dos, salón, garaje, calefacción individual, estrenar. 274382 - 274724.

MUÑOZ. Plaza Cádiz. Cuatro, salón, garaje, trastero, soleado, estrenar. 274724.

ATENCION. Oportunidad. Se vende nave, 135 metros, 7 metros altura. Carretera Madrid-Irún. A estrenar. Económica. ☎ 209855 - 261942.

VENDO oficina-consulta, excelente zona. (Yagüe), de 8 a 15 horas. 274013.

VENTA única en Villafría de vivienda adosada. 150 metros, garaje, dos baños. 237595.

PARTICULAR. piso. Avenida Cid. Tres, salón, servicentrales, 18.000.000. ☎ 216087.

ORTEGA. Agencia Propiedad Inmobiliaria. Calle Vitoria 23-4º. ☎262426. Calle Vitoria 155-Bajo. ☎219809.

ORTEGA. Regino Sáiz Maza. Exterior, cuatro, salón, central, garaje, trastero.

ORTEGA. G-3. 9º piso, soleado, tres, salón, dos baños, centralizado, garaje, trastero.

ORTEGA. Barrio Gimeno. Exterior, soleado, cuatro, salón, dos baños, garaje, trastero.

ORTEGA. Alfareros. Exterior, tres, salón, calefacción central, trastero, muy reformado.

ORTEGA. Camino Andaluces. Exterior, tres, salón, acometida gas. 8.000.000.- Ptas.

ORTEGA. Eladio Perlado. Exterior, tres, salón, acometida gas.

ORTEGA. Avda. Constitución. Acondicionado, exterior, tres, salón, acometida gas, terraza.

ORTEGA. Carretera Soria, a 12 Kms. casa adosada, nueva, tres plantas, parcela.

ORTEGA. Oficinas. Zona comercial, 42, 58 y 64 m², utiles, exteriores, venta, alquiler.

TERESA Arranz. Avda. del Cid. Entreplantas comerciales, oficinas, venta-alquiler.

TERESA Arranz. Parque Europa. Entreplantas comerciales, oficinas, venta-alquiler. 278484.

TERESA Arranz. Gamonal. Tres, cocina exterior, mínima reforma. 11.000.000. 278484.

TERESA Arranz. Zona Isla, tres, dos baños, estrenar, garaje. 278484.

TERESA Arranz. Duque de Frias. Estrenar, 132 metros, buena altura.

VENDO piso céntrico, cuatro habitaciones, garaje, servicentrales. ☎ 215683. Tardes.

POZA. Agencia Inmobiliaria. Vitoria, 27-A, oficina 211. ☎ 273034.

POZA. Urge venta piso, tres, salón, baño completo, mejoras. 8.500.000.

POZA. Principio Emperador, dos, salón, amplia cocina, calefacción, soleado. 9.000.000.

POZA. Luis Alberdi. 4, salón, mejoras, puerta blindada, soleado. 11.000.000.

POZA. San Francisco. Estrenar, tres, salón, amplia cocina, exterior. 14.500.000.

POZA. Principio Reyes Católicos. Tres, salón, mejoras, excelentes vistas. 17.500.000.

POZA. Plaza Aragón. Cuatro, salón, dos baños, garaje, soleadísimo. Urge.

POZA. San Isidro, dos, salón, entrar a vivir, soleado, calefacción. 8.500.000.

POZA. Venta local acondicionado. San Pedro Cardeña. 100 metros. Ocasión.

EXPANDEX. San Cristóbal, dos, salón, 6.000.000. Calle Carmen, 87 metros, para reformar, 7.500.000. Calle Lavaderos, dos, salón, exterior, 8.300.000. Calle Madrid, tres, salón, 85 metros, 10.000.000. Plaza San Bruno, tres, salón, central, 10.400.000. Foramontanos, tres, salón, central, 10.800.000. Alfareros, tres, salón, 11.800.000. Francisco Sarmiento, tres, salón, 92 metros, 12.000.000. Calle Madrid, tres, salón, gas, reformado, 15.000.000. Zona Venerables, tres, salón, central, 15.500.000. Plaza Vega, nuevo, tres, salón, baños, gas, 17.000.000. Sagrada Familia, 140 metros, exteior, central, 21.000.000. Chalets desde 15.000.000. A.P.I. Muelas, San Pablo, 24-1º-Izda. ☎ 265251.

ORTEGA-DELGADO. Agencia Inmobiliaria. Avda. Reyes Católicos, 7. 227941.

ORTEGA-DELGADO. San Cosme, segunda mano. Dos, salón, reformado.

ORTEGA-DELGADO. Zona Calle Madrid. Seminuevo, tres, salón, dos baños, garaje, trastero, todo exterior.

ORTEGA-DELGADO. Zona Castellana. Seminuevo, 83 metros, dos, salón, baños, garaje, trastero. 227941.

ORTEGA-DELGADO. Apartamento seminuevo, dos, salón, garaje, trastero. 12.300.000.

ORTEGA-DELGADO. Centriquísimo, seminuevo, tres, salón, dos baños.

ORTEGA-DELGADO. Lavaderos. Dos, salón, 8.500.000. 227941.

ORTEGA-DELGADO. Garajes, venta, plaza Vega. Vitoria. 37-bis. Reyes Católicos, 42. 227941.

HERRERIA. Agencia Propiedad Inmobiliaria. San Lesmes, 18-1º. 201460.

HERRERIA. Plaza Virgen Manzano. Piso, 160 metros útiles, exterior, buena alutra, conservación, inmejorable, salón comedor estar, cinco dormitorios, armarios, garaje.

HERRERIA. Chalet en Arlanzón. 140 metros, piscina, garaje, barbacoa, dos baños, calefacción, 4 habitaciones, salón, 6 armarios empotrados.. 2.800 metros terreno totalmente vallado.

HERRERIA. San Agustín, local 500 metros planta, 150 doblados, 22,5 fachada principal, siete escaparates, divisible en tres plantas.

HERRERIA. Sagrada Familia. 100 metros, calefacción central, ascensor, buena altura.

HERRERIA. Céntrica buhardilla, 43 metros, totalmente reformada.

HERRERIA. Avda. Cid. Tres, salón, cocina, baño, calefacción.

PRIGO. Lealtad. tres, salón, baño, cocina, terraza, contraventanas, gas natural, 14.175.000.- 14435.

PRIGO. S.Isidro. Dos, salón, cocina, baño, calefac-individual, contraventanas. 7.500.000 .- 14409.

PRIGO. Villarcayo. junto a Avda. del Cid. Reformado, y salón.

PRIGO. Parque S. Francisco. Reformado. Exterior. Tres y salón. Cocina amueblada.

MARCOS. Agente de la Propiedad Inmobiliaria. Travesia del Mercado, 2, entreplanta (Hondillo-Plaza Mayor). ☎273252.

MARCOS. Local, zona San Cristóbal, ideal cualquier negocio, su Oportunidad. Marcos, ☎273252.

MARCOS. Casa unifamiliar. Dos plantas más ático, estrenar, sin terreno, facilidades de pago.

MARCOS. San Francisco. Tres, salón, exterior, individualizado, buena altura.

MARCOS. Romanceros. Tres, salón, exterior, gas ciudad, terraza 45 metros, garaje, trastero.

MARCOS. Alfareros. Tres, salón, dos baños, buena altura, soleado, gas ciudad.

MARCOS. San Pedro y San Felices. 75 metros, dos, salón, exterior, individual de gas.

MARCOS. Zona Concepción, cuatro, salón, dos baños, garaje, trastero, servicentrales.

MARCOS. San Pedro Cardeña. Tres, salón, dos baños, garaje, trastero, buena orientación.

MARCOS. Zona Reyes Católicos. Cuatro, salón, dos baños, garaje, trastero, calefacción central.

MARCOS. Edificio Cristal. Tres, salón, dos baños, garaje, trastero, fabulosas vistas.

DELAFUENTE. ¡Oportunidad! Preciosa casa nueva, Saldaña, tres plantas, garaje, terreno, trastero. 265142.

DELAFUENTE. Estupenda finca, 30.000 metros, junto Hostal Abadesa. San Pablo, 12-C.

DELAFUENTE. Apartamento 50 metros, cocina amueblada. Llana Afuera. Véalo. 265142.

DELAFUENTE. Eladio perlado. Reforma lujo, roble, tres, salón, despensa, alto. ¡Oportunidad!.

DELAFUENTE. Piso nuevo, amplio, tres, salón, aseo, garaje, trastero, soleado, frente Residencia Militar.

DELAFUENTE. Magnífico piso San Pedro Cardeña. Tres, salón, baño, aseo, garaje, trastero.

PARTICULAR vende piso Romanceros, reformado, gas, ascensor. 240325 214477.

VENDO casa. Barriada Illera. Con terreno. Superficie total 400 m². ☎ 206711.

VENDO piso por traslado . Cuatro, salón, baño, aseo. Económico. Julio Saez de la Hoya. ☎ 276403.

VENDO piso económico. C/ Emperador Nº 7. ☎268488.

PICON. Agencia inmobiliaria. Vitoria 7, primero, ☎202021, Fax 202061.

PICON. Frente Cruz Roja, apartamento, salón 20 m²centralizado. Galerias.

PICON. Reyes Católicos. Cuatro, salón, dos baños, soleado, opción garaje.

PICON. Junto Villa Pilar, estupendo piso. Cinco, salón, dos baños, soleado.

PICON. Fuentecillas. Edificio moderno, estupendo piso, 90 m², todo exterior.

PICON. Atico céntrico, reformado, dormitorio, salón 25 m², armarios empotrados, cocina amueblada, precio.

PICON. San Julián. Estrenar. Quinto. Muy soleado. Calefacción. Garaje. Trastero.

PICON. Junto a Clunia. Colón, cuarto, tres, salón, centralizado. Exterior.

PICON. Principio Francisco salinas. Reformado, dos, salón, cocina amueblada, calefacción. 7.800.000.

PICON. Calle Vitoria. 90 m² excelente altura orientacion, ascensor. 9.900.000.

PICON. Francisco Granmontagne. Segundo, tres, salón, calefacción individual. 8.900.000.

VENDO piso, entrar a vivir, zona Gamonal, tres, salón, trstero. 213595, 232470.

SE VENDE piso. Calle Málaga 26-4º-A. (Gamonal).

OPORTUNIDAD se vende piso Calle Alfareros nº 33. ☎263659.

VENDO piso Fuentecillas nº 17. Cocina amueblada, tres, baño. 209514.

GARCIFUENTES. Casa planta y pisos Villafría, muy soleada. 4.750.000.- 275998.

GARCIFUENTES. Buhardilla Almirante Bonifaz, próxima, Plaza Mayor, 4.000.000.- 275998.

GARCIFUENTES. Burgense. Tres, salón, baños, aseo, servicentrales, ascensor, soleado. 275998.

GARCIFUENTES. Avellanos. Exterior, soleado, dos, salón, reformado, segundo piso. 275998.

GARCIFUENTES. Apartamento, estrenar, Villatoro, garaje, jardín, piscina, precio interesante. 275998.

GARCIFUENTES. La Flora. Piso para reformar, 125 metros, 7.500.000.- 275998.

SANTOS. Agencia Inmobiliaria. Oficina Calle Julio Sáez Hoya 8. ☎275142.

SANTOS. Paseo Isla. Extraordinario piso, 180 metros, cuatro, salón 50 metros, tres garajes. 275142.

SANTOS. Aparicio y Ruiz. 5º, 240 metros, cinco, salón, tres baños, garaje.

SANTOS. Maestro Ricardo. 3º, tres, salón, dos baños, garaje, trastero.

SANTOS. Rey Don Pedro. 120 metros, cinco, salón, dos baños, pequeña reforma. 275142.

SANTOS. San Francisco. Tres, salón, cocina amueblada, servicentrales, exterior. 275142.

SANTOS. Oportunidad. Vendo local céntriquísimo, 50 metros, acondicionado, persiana, buen precio.

SANTOS. Avda. del Cid. 2º, acondicionado, tres, salón, cocina amueblada, soleado. 275142.

SANTOS. Zona Plaza Vega. Reformar, 116 m², tres, salón, cocina, baño, exterior. 7.500.000.-

SANTOS. Villa Maravillas. Vendo precioso piso, 300 m², seis, salón, baños, garaje, trastero.

SANTOS. Ocasión. Humienta. Vendo precioso chalet, cuatro, salón, baños. 1.800 terreno.

SANTOS. Chalet dentro ciudad, garaje tres coches, bodega, superficie vivienda 200 metros.

SANTOS. Molino Salinas 4º, tres, salón, cocina amueblada, calefacción reformado.

SANTOS. Francisco Salinas. dos, salón, cocina amueblada, buen precio. 275142.

SANTOS. Construcción. Vendo pisos-apartamentos, 70-120 m², garaje. 275142.

SANTOS. Vendo nave en Taglosa, 70 m², buen precio. 275142.

SERRANO. Agente Propiedad Inmobiliaria. Plaza Alonso Martinez 9. ☎263779.

SERRANO. Calzadas. Tres, salón, cocina, bañlo, aseo, servicentrales, contraventanas, soleado.

SERRANO. Parque Europa. Nuevo, tres, salón, cocina, garzaje, trastero, exterior.

SERRANO. Urge vender, Parque Isla. Dos, salón, cocina, garaje, trastero.

SERRANO. Miranda. Seminuevo, tres, salón, servicentraies, bañlo, aseo, soleado, trastero.

SERRANO. Reyes Católicos, exterior, dos baños, garaje, trastero, cocina amueblada.

SERRANO. Junto Corte Inglés. Piso de lujo, cinco, salón, garaje.

SERRANO. Benedictinas. Tres, salón, parquet, calefacción, soleado, terraza. Ocasión. 8.750.000.-

SERRANO. Gamonal. Urge vender, tres, salón, calefacción soleado. Véalo. 10.500.000.-

INMOBILIARIA Gamonal. Zona San Pedro y San Felices. En construcción, dos, salón, cocina, baño, trastero, 8.300.000.Calle Vitoria 175,1º-F. 218659.

INMOBILIARIA Gamonal. Avda. Eladio Perlado. Tres, salón, calefacción, terraza. 10.900.000.

INMOBILIARIA Gamonal. G-3. Cuatro, salón, dos baños, trastero, garaje.

INMOBILIARIA Gamonal. Villimar. Próxima construcción casas adosadas, cuatro, salón, baño, aseo, garaje, jardín 40 m².

MAGDA González. Agente de la Propiedad. Calle Santander 6-Bajo. ☎263954. Pisos 2ª Mano.

MAGDA González. Pisones. Dos, salón, cocina, baño, contraventanas, mínimos gastos, soleado.

MAGDA González. Santa Dorotea. Segundo, dos, salón, cocina amueblada, baño, parquet, contraventanas.

MAGDA González. San Pablo. Tres, cocina amueblada, terraza cubierta, calefacción gas, trastero.

VENDO chalet en San Medel, 480 metros edificados, teléfono, en parcela de 1.000 metros. Llamar al ☎231471.

GIL-MERINO. San Bruno. Tres, salón, soleado, servicentrales. 9.750.000. ☎ 274865.

GIL-MERINO. Reyes Católicos. Tres, salón, baños, vistas al rio. Calle Santander, 3-4º.

GIL-MERINO. Zona San Francisco. Tres, salón, mejoras. ☎ 274865, calle Santander, 3-4º.

GIL-MERINO. Eladio Perlado. Tres, salón, baños, gara-

Confíe sus anuncios a
Diario de Burgos
Periódico de mayor difusión en Burgos y Provincia

SUS ANUNCIOS SIN RECARGO ☎ 26 83 75 ACEPTAMOS tarjeta 6000 VISA

M.C.D. 2018

COMPRAS 2

COMPRO casa o pajar no importa muy mal estado. Máximo 30 Km. Villarcayo. Preferible con terreno. Pago contado. ☎954/130812 y 908/673495.

ALQUILERES 3

ALQUILO apartamento, sin muebles. Dos dormitorios, salón, cocina, dos baños. Plaza de garaje y trastero. Zona Venerables. Calle Azorín. ☎276016.

ALQUILO piso amueblado. Cuatro, salón, dos baños, armarios empotrados, teléfono, servicentrales. ☎201458.

ALQUILO - vendo plaza garaje, sencilla o doble, aparcamiento Flora. 270870.

ALQUILO piso amueblado, cinco, salón, telefono, garaje, servicios centrales. ☎200356.

OFICINA alquilamos. General Yagüe, 45. Informes. ☎ 261018.

MUÑOZ. Apartamento La Paloma. Dos, calefacción individual, garaje. 274382 - 274724.

MUÑOZ. Regino. Tres, salón, servicentrales, dos baños, garaje, trastero. 274382.

PEÑISCOLA- Benicarló. Alquilamos apartamentos primera línea playa. 964/489192 - 489252.

ALQUILO, General Mola, 12. Cinco, dos salas, dos baños, cocina amueblada, todo sin estrenar, gas ciudad, trastero. 267428.

ALQUILO piso amueblado, semilujo y teléfono. Avda. del Vena. Informes. ☎224033.

ORTEGA. Principio Reyes Católicos. Amueblado, dos, salón, baño, garaje, centralizado.

ORTEGA. Frente Residencia. Cinco habitaciones, 270 m², parcela, con-sin muebles.

ORTEGA. Plaza Aragón. Estrenar, cuatro, salón, dos baños, garaje, trastero.

ORTEGA. Paseo Isla. Amueblado, tres, salón, dos baños, calefacción central.

ORTEGA. Avda. Constitución. Amueblado, tres, salón, individual gas, 65.000.- Ptas.

HERRERIA. Alquilo pisos con y sin muebles, distintas zonas. 201460.

MARCOS. Alquiler piso o apartamento, con-sin muebles, desde 55.000 Ptas. ☎ 273252.

ALQUILO piso sin muebles, Héroes de la División Azul. Abstenerse Agencias. Llamar horas oficina al 277757.

ALQUILO ámplio piso. C/ Vitoria 182 - 2º A.

ORTEGA. Carretera Valladolid, nave 660 m², doblados 150 m², acondicionada, dos accesos.

TERESA Arranz. Pedro Alfaro. Tres, cocina instalada, vacio, 50.000. 278484.

TERESA Arranz. General Mola. Tres, baño, aseo, gas ciudad. 278484.

TERESA Arranz. Gamonal. Apartamento, muebles nuevos, cocina instalada, garaje. 278484.

TERESA Arranz. Venerables, dos, tres dormitorios, cocina amueblada, estrenar. 278484.

POZA. Venerables. Estrenar, dos, salón, garaje, trastero, buen precio.

POZA. Parque Europa. Tres, salón, servicentrales, cocina amueblada, exterior. 70.000.

POZA. Calle Madrid. Tres, salón, estrenar, calefacción gas. 90.000. 273034.

EXPANDEX. Plaza Vega. Oficina de 30 metros, 30.000. Calle Vitoria, tres, salón, 45.000. Bda. Pilar, casa, dos, salón, jardín, 50.000. Calle Vitoria, dos, salón, 50.000. Santa Ana, dos, salón, salón, 50.000. Calle Santiago, una, salón, 53.000, incluida comunidad. Bartolomé Ordóñez, dos, salón, garaje, 60.000. Residencial Reyes Católicos, tres y cuatro habitaciones, garaje, trastero, 60.000 y 65.000. Avda. Cid, dos, salón, garaje, 65.000. A.P.I. Muelas. Calle San Pablo, 24-1º-Izda. ☎ 265251.

ORTEGA-DELGADO. Nave alquiler, 110 metros, luz, Ctra. Carcedo, a 7 kilómetros Burgos. 25.000. Ptas. 227941.

ORTEGA-DELGADO. Chalet Tomillares, cuatro, salón, cocina amueblada, baños, garaje. 100.000 Ptas. 227941.

ORTEGA-DELGADO. Plaza Mayor. Tres, salón, 65.000 Ptas. 227941.

DELAFUENTE. Naves: 350, 500, 850, 1.000 metros. Junto Martín Cobos. San Pablo, 12-C.

DELAFUENTE. Magnífico local, totalmente reformado, 74 metros. San Julián. 265142.

DELAFUENTE. Vitoria-Gamonal. Tres, salón, gas, terraza, reformado. Económico. 265142.

ALQUILO apartamento nuevo sin muebles. Dos, salón, trastero. Lavaderos. 273586. Tardes.

PICON. Carretero Poza. Tres, salón, calefacción individual. Mínima comunidad. Amueblado. 50.000.

PICON. junto Residencia Sanitaria. Tres, salón, cocina amueblada, exterior, soleado.

ALQUILO piso amueblado, totalmente equipado y económico. ☎241297 - 228089.

ALQUILO garaje Reyes Católicos, con o sin zona para remolque pequeño. Moto. 222159.

ALQUILO piso amueblado. Cuatro, salón, calefacción central, zona Crucero. San Julian. ☎266437.

SANTOS. Oficinas, alquilo oficinas, centricas, desde 25 m², acondicionadas. 275142.

SANTOS. Locales. Centricos, alquilo con sin reformar, precio desde 40.000.- Ptas.

SANTOS. G-3. Alquilo piso, cuatro, salón, baños, garaje, trastero. 275142.

AVDA. CID. Tres, sala, cocina, baño, exterior, soleado. Agencia Serrano. 263779.

ALQUILO piso amueblado, Avila 9. Tres, salón, calefacción, ascensor. 208098.

EMPLEADOS banca buscan etudios y pisos pequeños en Burgos. 267331.

ALQUILO, tres, salón, cocina amueblada, baños, aseo, trastero, garaje, centrales. 271033.

ALQUILO bar Peña Los Titos. Los interesados pasen por oficina de 8,30 a 9 noche. Calle Vitoria, 254-bajo.

GIL-MERINO. Pisos, apartamentos, amueblados, vacios, desde 55.000. Calle Santander, 3-4º. ☎ 274865.

TRASPASOS 4

OCASION traspaso local, 140 m², mucha fachada, poca renta, altura para doblar. ☎206102.

HERRERIA. Plaza España. Hondillo. Plaza Mayor. Localcales, 25, 50 metros, preparados. 201460.

DELAFUENTE. Bar-local, 35 metros, sótano, sobledo. Antonio Cabezón. 265142.

SE TRASPASA bar bodega doblada. ☎ 217740.

TRASPASO mercería, mucha clientela, zona Gamonal. ☎237713 - 262321.

RUSTICAS 5

SE VENDE 45.680 m², en dos fincas rústicas, plano general Nº 64 y 188 de Villanueva de Teba (Burgos). Información familia Valdivielso o llamar ☎ 971-293066.

HERRERIA. Villagonzalo Pedernales. Vendo parcela edificable, 548 metros. 201460.

SE VENDE finca urbana, Cardeñadijo, preguntar por Carmen Prades.

TRABAJO

OFERTAS 6

250.000 mensuales, trabajo casero manual, ratos libres, Infórmese gratis. Apartado 839 Córdoba.

NECESITO pastor. Avelino de la Hera. Ordejon de Arriba. 369076.

SE NECESITA camarero de 16 a 17 as. Bar Ruiz, Tardajos. ☎ 451125.

PERSONAS para trabajo relacionado con copias de direcciones, etc., desde su domicilio. Pagamos 50 ptas. cada uno, por tiempo indefinido. No ventas. Enviar sobre sellado para respuesta comercial. Málaga-29080. P.Obox 15.561.

PERSONAS dispuestas a viajar. Pago diario. Pasarse Montrove, Vigon 41. 12 a 2. Srta. González.

DESEA ganar de 100.000 a 300.000.- pts mensuales, desde casa, en ratos libres, informese enviando 3 sellos de correos, para respuesta al Apartado 3079 de Murcia.

AGENCIA necesita Señoras, Señoritas, Caballeros para contactos. ☎ 94-4103139.

TRABAJE copiando direcciones. Escribir con sobre y sello de respuesta a C.G. Apartado de correos 1458 Logroño.

SE NECESITA aprendiza de 16 años para tienda. Interesados llamar 205602 de 4 a 5.

MULTINACIONAL, precisa personas mayores 25 años. Presentarse Cafetería Salamanca, 4 a 8 (tarde). Preguntar Srta. Vallejo.

SE NECESITA cocinero para provincia de Palencia. ☎ 988-123611.

SE NECESITA pastor. Interesados llamar ☎321917.

DEMANDAS 7

SE OFRECE guarda para coto de caza, con experiencia, para días alternos. ☎ 215939.

MOTOR

VENTAS 8

FAUNDEZ Automóviles S.L. Servicio 24 horas. Coches alquiler. Venta de vehículos. Talleres reparación, servicio de grúa. C/Real nº 7. ☎ 240789.

AUTOMOVILES Pedrosa. Compra venta de toda clase de automóviles. Stock mínimo, ciento cincuenta vehículos para que usted pueda elegir. Garantizados. Facilidades hasta 24 meses. ☎227767.

AUTOMOVILES Jesús, compra venta de vehículos usados, totalmente revisados y garantizados. Facilidades de pago hasta 60 meses. Sin entrada. San Pedro de Cardeña, 94. 261314.

MOVIL-2. Su Agente Oficial Citroen. Calle San Pedro Cardeña nº 38. Telefono y Fax : 264802 y 268299. (Junto a Diario de Burgos).

MOVIL-2. Agente Oficial Lada 4x4 Diesel y Distribuidores de Lada gasolina a nivel Nacional. (Consulte nuestros precios).

MOVIL-2. Las mejores ofertas en vehículos de ocasión, con financiaciones instantaneas. D.N.I., N.I.F., y última nómina.

VENDO camión Trailer Scania M-142, caja basculante, tres ejes, tarjeta nacional. ☎592094.

VENDO GPX-600, perfecto estado, pocos kilómetros. ☎ 233376, tardes.

VENDO coches importados, seminuevos, a matricular. Clio 1.4 RT, BU-....-N. 205 G-R I.4 BU....O. Sierra 2.0i. Orión 1.6i. Escort diesel-gasolina. Fiestas. Opel GSI 1.8i. Corsas. Varios coches más. Garantizados. Facilidades. Automóviles Varona. Madrid, 17. 207087.

URGE vender 405-SRI, BU-N, 40.000 kms. A.A. ABR, teléfono y más extras. 224483, tardes.

ENSEÑANZA

ACADEMIAS 12

ACADEMIA Universitaria San Juan. Preparación asignaturas empresariales y politécnica. Comienzo grupos intensivos. San Juan, 22, tercero. ☎275077.

BACHILLERATO E.G.B., F.P. y COU. Comienza bien el curso en Academia Universitaria San Juan, 22. Tercero. ☎275077. Excelentes resultados.

CORREOS Convocadas 2616 Plazas Auxiliares Postales, Graduado Escolar. Instancias hasta 23 Marzo. Infórmate y reserve Plaza en Acamedia Universitaria San Juan. San Juan 22-3º. ☎275077.

OPOSICIONES Junta de Castilla y León. Auxiliares, 140 plazas. Administrativos, 40 plazas. Preparación en Academia Cemys. Calle General Mola, 17-1º.

OPOSICIONES Administrativos de Hacienda y Agente Tributario. 1.350 plazas. Convocadas. Preparación en Academia Cemys, 262645.

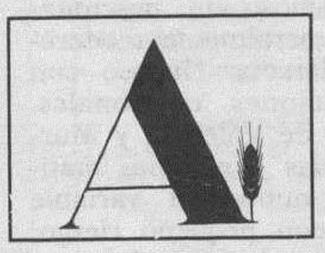

AGRO

MAQUINARIA 15

VENDO cosechadora John Deere 1065. Aire acondicionado, corte de pipas. ☎ 360061

VENDO -cambio tractor Barreiros 4.000 V viñedo, Renault viñedo, Super 55 frutero, Barreiros 545, Massey Ferguson 1.195, pascuale y aperos. ☎ 545194.

SE VENDEN dos sinfines de 9 metros, eléctricos. Uralita minionda. Remolque esparcidor de basura, JF. ☎ 261602.

VENDO empacadora Batlle E-262, buen estado. ☎592155.

VENDO empacadora John Deere, modelo 342-A, buen estado. 590478.

PLEGADORA Mebusa. 90 TM. con utillaje. Guillotina 2.000 x 6 electroneumática. Perfectas. 94-4905208.

GANADERIA 16

VENDO vaca Pinta, a parir, ya fuera de plazo. Antonino Moradillo. Quintanarruz.

SE VENDEN 270 ovejas para vida, ☎941 - 237242, llamar 2,30 a 4,30 y 10 noche en adelante.

OTROS 18

VENDO corral para ganado lanar, 400 m² y patio 200 m², con granero y pajar, abundante pasto, buen precio. 580267.

VENDO 200 mil kilos de basura ovejas. ☎983-686386.

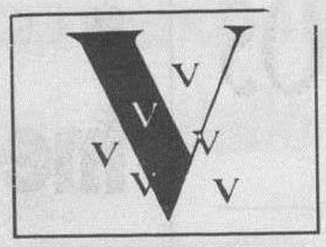

VARIOS

COMPRAS 19

COMPRARIA caseta de perro pastor alemán. En buen estado. ☎264278.

VENTAS 20

¡GRAN oferta en plantas!, abetos, aligustres, planta de seto, etc. Las Camelias. Vivero. Carretera Madrid-Irún, Km. 234. ☎205239.

CENTRO Jardinería Castilla Floristería. Gran variedad de plantas. Paseo Fuentes Blancas. (Fuente El Prior). ☎269294.

ANTIGUEDADES Palacio de Arcos. Arcos de la Llana (Burgos). Abierto incluso festivos. ☎ 408069.

VENDO equipo completo de aparatos de estética. completamente nuevos. ☎ 481706.

FINANCIERAS 21

EL COBRADOR del Frac. Le deben dinero. Llámenos. 983-357611 - 354887.

CREDITOS todas cantidades, máxima rapidez a nivel empresa. ☎ 262104.

HUESPEDES 22

HABITACION confortable y económica. Se lavaría la ropa. ☎273804.

ALQUILAMOS habitación. 20.000 pts. Legión Española 4-6ºF. Ultima Hora de la tarde.

SEÑORITAS. Queda libre habitación individual. Piso compartido. ☎ 262700.

UN REGALO para toda la vida. Se realizan retratos al oleo, al natural o foto. ☎ 552148.

SERVICIOS 23

SE ARREGLAN persianas, rieles de cortinas, todas clases. ☎ 262107.

EL RUBIO. Colocación canalones, tuberias descarga, interiores, exteriores, fontanería, albañilería. 207665.

FONTANERIA. Albañilería. Hermanos Jimenez. Colocación canalones, zinc, PVC., tuberias descarga, tela asfáltica, tejados nuevos. 234400.

FONTANERIA. Albañilería.- Tejados nuevos, cubiertas fachadas, terrazas, tuberias descarga, accesorios. 234400.

REPARACION y Reformas tejados, limpieza chimenea, instalación y reparación canalones, Burgos y provincia. Garantia 3 años. ☎276011.

SE HACEN trabajos de albañilería. ☎260989.

COLOCACION canalones, reparaciones. Colocación tela asfáltica, retejar. Garantia. ☎269777 - 269035.

EMPLEO Público. Reciba cada semana información de todas las plazas libres de las diferentes Administraciones Públicas. Llamar al ☎ 974-603733. Recibirá un boletín gratis.

ALBAÑILERIA, fontaneria, pintura general. Especilistas alicatados, cocinas, baños. Económico. 268193.

OTROS 26

PRO-VIDA en Burgos, San Pablo, 12-C; en Valladolid, San Luis, 8, 3º.☎983-299471.

DE LA ROSA Te ayudamos a encontrar pareja. Psicólogos profesionales, con la más absoluta seriedad. Tambien parejas del mismo sexo. Visitas concertadas. Plaza Mayor, 21. 374312, Valladolid.

CONTACTOS toda España. Caballeros, señoras, señoritas y parejas liberadas. Gente selecta. Cuota de socio. 94-4790697.

CON UNA inversión de 10.300 Ptas. gane 13.311.600. Ptas. ☎94-4753875.

VIDENTE. Cartas Tarot. Solución problemas sentimentales, laborables, familiares. Energias negativas, mal de ojo. Lunes a Viernes ☎205124. Ana.

Confíe sus anuncios a
Diario de Burgos
Periódico de mayor difusión en Burgos y Provincia

AVISO A LOS SUSCRIPTORES

PARA ASEGURARSE UNA BUENA RECEPCION DE **DIARIO DE BURGOS**

COMUNIQUENOS

- Su cambio de domicilio.
- Irregularidades en la recepción del Diario.

Dirijase a:

Jefe de Distribución y Ventas
San Pedro de Cardeña, 34. 09002 BURGOS
Teléfono: 26 83 75

TUS RIÑONES SALVAN DOS VIDAS

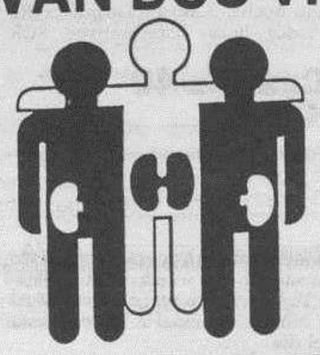

ALCER

¡ DONALOS !

Miranda, 5 - 1º (horario de 11 a 1,15 h.)

ANUNCIOS EN **Diario de Burgos** ☎ **26 83 75** ACEPTAMOS tarjeta 6000 VISA

M.C.D. 2018

RADIOS

Radio Popular

OM: 837 Khz

06,00: Primera hora. (A. Herrero). 10,00: La mañana. (C. Herrera). 13,05: La mañana en Burgos. 14,03: Burgos noticia. 14,15: Informativo regional. 14,30: Mediodía Cope. (A. Jiménez). 15,00: Burgos deporte. 15,30: Popular novios. 16,03: Directamente Encarna. 19,03: Burgos noticia. 19,30: Pequeño rincón de música. 20,00: Noticias de la tarde. 20,15: Informativo regional. 21,03: El brocal. (J.L. Gago). 21,30: El espejo. (J.L. Gago). 22,30: La linterna. 00,00: Supergarcía. 03,00: Juntos en la noche. 04,30: Supergarcía. (Repetición). Boletines informativos horarios.

Cadena 100 Burgos

F.M. 95,5 Mhz

Vía satélite, quédate con la música que te va. Nosotros estamos contigo las 24 horas de cada día.

Antena 3 de Burgos

94.3. F.M.: Stéreo

6,00: El primero de la mañana. Manuel Marlasca. 8,20: El primero de la mañana. Edición local. 8,40: El primero de la mañana. Manuel Marlasca. 9,05: El primero de la mañana. Edición local. 9,15: El primero de la mañana. Manuel Marlasca. 10,05: Somos como somos. Consuelo Berlanga. 12,05: Viva la gente de Burgos. 14,05: Segunda edición. Informativo local. 14,34: Antena deportiva. Edición nacional. 14,41: Antena deportiva. Edición local. 15,00: Crónica 3. María Esperanza Suárez. 15,30: Crónica 3. Edición regional. 16,05: Viva la tarde. Miguel Angel García Juez. 18,33: Viva la gente del cole. Miguel Angel Nieto. 19,05: Viva la gente de Burgos. 20,05: Antena deportiva. Paco García Caridad. 20,30: El campanario. Informativo nacional. Miguel Angel Nieto. 21,30: La salud es lo que importa. Bartolomé Beltrán. 22,30: Hora cero. José Luis Balbín. 23,40: Antena de la Bolsa. 00,00: Superdeporte en la Hora Cero. Javier Ares. 01,00: Polvo de estrellas. Carlos Pumares. 04,00: Tiempo para la música. 05,00: Superdeporte en la Hora Cero. Repetición. Noticias a las horas en punto y a las medias.

M-80

Serie Oro. (97.1. MHz)

08,00: Arus con leche. 10,00: Fórmula musical. 22,00: Programas realizados por Rafael Abitbol (conciertos, entrevistas...). 23,00: Vuelo 605. Informativos a las medias, boletines meteorológicos un minuto antes de las horas en punto.

RNE Castilla y León

Programación de R-5 de RNE. 1.017 Khz. O.M.

00,00: La radio de las sábanas blancas. 02,05: Silvia de noche. 05,05: Pintan coplas. 06,05: La radio en punto. 08,00: España a las ocho. 08,30: Informativo regional. 08,45: Burgos, información abierta. 09,05: Apúntate cinco. 12,05: Apúntate cinco en Burgos. 13,30: Región. 14,05: La cinco en juego. Edición Burgos. 14,30: Noticias en la Cinco. 14,50: Burgos, información abierta. 15,05: A tu manera. 17,05: Radionovela esmeralda. 18,05: Aúpa con ellos. 19,05: Vivir Burgos. 19,45: Burgos, información abierta. 20,05: Vivir Castilla y León. 21,05: Telón de fondo. 22,30: A punto. 23,30: Hora punta.

Radio Castilla-SER

O.M. 1.287 Khz.

6,00: Matinal SER. 7,50: Informativo local. 8,00: Hoy por Hoy, con Iñaki Gabilondo. 8,50: Informativo local. 9,00: Hoy por Hoy, con Iñaki Gabilondo. 12,30: Hoy por Hoy Burgos. Magazine local. 14,00: Hora 14. Avance informativo nacional. 14,05: Hora 14. Informativo local. 14,30: Hora 14. Informativo nacional. 15,10: Edición deportiva local. 15,45: Agenda de actividades. 16,00: El Serial, con Javier Capitán y Luis Figuerola Ferreti. 18,00: Club de la tarde. Magazine local. 19,00: Hora 25. Programa nacional. 19,20: Hora 25. Informativo local. 19,30: Hora 25. 19,50: Hora 25. Informativo local. 20,00: Hora 25. Programa nacional. 00,00: El Larguero. 1,30: Club de la noche. 4,30: El Larguero (Repetición). A todas horas informativos SER.

Radio Castilla-40 Principales

89.1

En directo 24 horas de música de actualidad. Conexiones vía satélite con sonido digital. Sábados, American Top Forty. Domingos, Gran Musical. La mejor música nacional e internacional durante todo el día.

Onda Cero Radio

FM 105.5

06,00: Al día. 07,20: Noticias regionales. 07,49: Noticias locales. 08,00: Protagonistas. 12,30: Protagonistas Burgos. 13,50: Noticias de Burgos. 14,00: Noticias de Castilla y León. 14,30: Informativo de las 14,30. 15,10: Con solera. 16,00: La radio de Julia. 19,00: El callejero de Burgos. 20,00: El informativo de las 8. 20,30: Deportes Burgos. 21,00: Cupón de la Once. 21,05: Sin barreras. 22,00: La brújula. 23,45: El penalty. 01,00: Una hora de más. 02,00: Turno de noche.

● EL TIEMPO

Inestabilidad generalizada

MEDINA CASADO

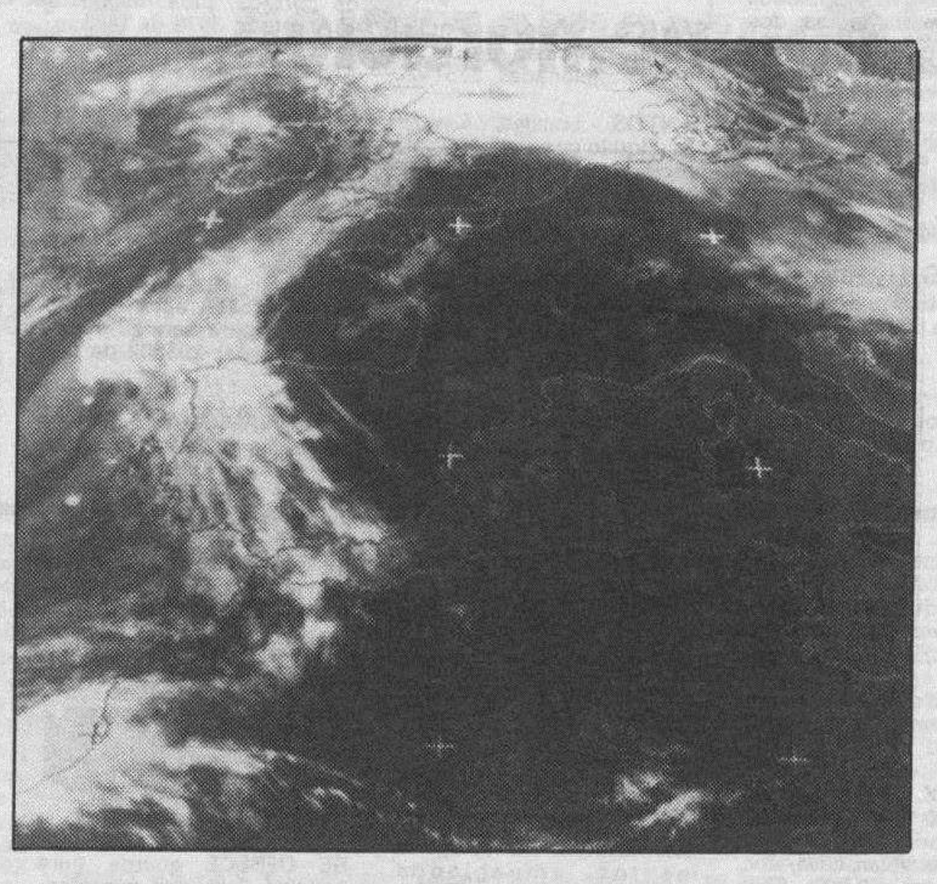

□ Situación atmosférica actual y evolución probable. Una depresión, se centra sobre nuestra Península, con sendos frentes de lluvias y de chubascos que afectan o afectarán a buena parte de las regiones españolas. La inestabilidad atmosférica, en consecuencia, terminará hoy por generalizarse con chaparrones, débiles a moderados y -ocasionalmente- de origen tormentoso. Las temperaturas en descenso, al menos en su conjunto.

EL TIEMPO PARA HOY

Galicia, Asturias, Cantabria y País Vasco: Cielo nuboso a muy nuboso con precipitaciones numerosas, aunque generalmente débiles. La Rioja, Navarra, Aragón y Baleares: Nuboso con chubascos, a veces de origen tormentoso. Cataluña: Nieblas o neblinas matinales y cielo nuboso después con algunas precipitaciones.- Las dos Castillas, Madrid y Extremadura: Cielo nuboso a muy nuboso con precipitaciones generalmente moderadas. Andalucía: Nuboso con precipitaciones ocasionales. Regiones de Valencia y Murcia: Nieblas o neblinas matinales y nubosidad variable después con pequeño riesgo, al final, de algunos núcleos o amagos tormentosos.

Las temperaturas algo más altas en Galicia y estacionarias o algo más bajas en el resto de España.

CASTILLA-LEON

Hoy, se esperan cielos nubosos o muy nubosos que serán moderados en el sistema central e ibérico y sus proximidades, y más dispersos y débiles en el resto.

Las temperaturas experimentarán un moderado descenso.

PARA MAÑANA

Cielo muy nuboso con chubascos generalmente moderados en Galicia -especialmente en su costa occidental-, regiones cantábricas y, teniendo a veces un origen tormentoso, en el alto Ebro, Pirineos, Cataluña y Baleares. Las precipitaciones que se registren, más o menos, por encima de los mil cuatrocientos metros serán de nieve o de aguanieve. Nuboso con algún chubasco en la Ibérica y Norte de Valencia. Nuboso en las Canarias con alguna precipitación en el Norte de las islas. Poco nuboso, en general, en el resto de España, aunque con brumas o nieblas matinales, más frecuentes en puntos de las dos Castillas, Madrid, Extremadura y Valencia. Los vientos serán moderados a fuertes de Poniente en el Estrecho y en sus proximidades, flojos a moderados en el resto de Andalucía, moderados del Suroeste en Galicia, del Nordeste en las Canarias, flojos a moderados de componente Sur en las Baleares y flojos, de dirección variable, en las demás regiones.- Las temperaturas moderadamente más bajas en las Baleares, estacionarias en Asturias, Cantabria, Andalucía oriental y Canarias y ligeramente más bajas en el resto de España.

TEMPERATURAS A LAS 14 HORAS DE AYER

Bilbao 26, Santander 26, Oviedo 21, San Sebastián 23, Vitoria 21, Pamplona 21, Logroño 21, León 20, La Coruña 17, Valladolid 21, Salamanca 18, Zaragoza, 21, Barcelona 17, Tarragona 17, Valencia 19, Alicante 18, Murcia 22, Madrid 22, Toledo 23, Ciudad Real 23, Albacete 19, Badajoz 21, Sevilla 24, Granada 23, Málaga 18, Cádiz 19, Mallorca 24, Las Palmas 22 y Santa Cruz de Tenerife 23.

RESTAURANTES

ASADOR RESTAURANTE LA GLORIA
Especialidad olla podrida y cordero asado. Cordero asado todos los domingos. Demás días por encargo. Y la olla podrida todos los miércoles, demás días de encargo. Asamos para llevar. ☎ 205950-277590. Hospital del Rey.

ASADOR LOS TRILLOS
Horno a la vista. Sólo cordero asado con ensalada, torta y jarro de vino de ribera. Para pinchar, chorizo a la brasa, morcilla, pimientos asados con anchoa y poco más. Alguna chuletilla a la brasa y cabecillas, los jueves, las cabecillas a 300 pesetas. También asamos para llevar. Estamos en El Hospital del Rey. ☎ 262877 y 201209. Abierto todos los días.

RESTAURANTE CAMPING DE FUENTES BLANCAS
Especialidad en paellas y comida casera. Tfno. 233481. Abierto todo el año.

MESON DEL VENA
Dos menús diferentes de lunes a viernes, a 950 pesetas. Menú típico castellano. Sopa castellana, cordero asado con ensalada, postre del abuelo, vino de la Ribera, 1.950 pesetas. C/. Alférez Provisional (frente Iberduero). ☎ 221551.

SEÑORIO DEL CORDERO, NUEVO ASADOR
En el centro de Burgos (antiguo Señorío del Jamón), con nueva dirección. Especializado en cordero lechal al horno de leña y todos sus derivados. Con una carne y dos pescados. Algo distinto. Compruébelo. Saldrá satisfecho. Reserve su mesa al Tfno. 269064. C/. Calzadas, 11.

TORRES
Especialidad: cordero asado al horno de leña. Bodas, comuniones y banquetes. Esquina C/ Vitoria, n.º 228 (Gamonal). ☎ 220132.

RESTAURANTE TABERNA EL CORRALON
Especialidades: Sopa de cangrejos y cordero. Besugo a la bilbaína. Bacalao al pil-pil. Parrillada de cordero. Selecta cocina vasco-castellana. Buen ambiente y precio. Corral de los Infantes, s/n. ☎ 205997. (Bajo Arco Santa María).

LA CUEVA
Especialidades: sopa serrana, merluza donostiarra. Plaza Santa María, 7. ☎ 208671. Cerrado domingos noche.

LA VARGA
Especialidad: entremeses y pescados. Carretera Madrid-Irún, kilómetro 232. A 5 kilómetros de Burgos. ☎ 201640.

RESTAURANTE MARISQUERIA EL GROVE II
Especialistas en mariscos, carnes y pescados, aperitivos en barra. Abierto toda la semana. Plza. San Bruno, 1. ☎ 235752.

RESTAURANTE LA TABLA
Especialidad en Tabla de pescado, Tabla de carne, Tabla mixta, Tabla de marisco. Paellas y menús de encargo. Comidas de empresa. Calzadas, 7. ☎ 272384

RESTAURANTE CHINO GRAN MURALLA
Comuniones Comidas de empresas. Precios económicos. Calle Santiago, 2 (Esq. C/. Vitoria, 146). ☎ 212833. Burgos.

RESTAURANTE ASADOR FUENTES BLANCAS
Cocina tradicional, especialidad en paellas y en barbacoa, chorizo y morcilla a la brasa, chuletillas y pollo asado. Parque Fuentes blancas. ☎ 236976

RESTAURANTE MARISQUERIA EL GROVE (Frente Deportiva)
Especialidad en parrillada de marisco (también las preparamos para llevar), todos los días ostras y almejas de Carril, venga al paraíso del marisco. ☎ 23 69 00. Avenida de la Constitución, 3.

RESTAURANTE DON NUÑO
Especialidades: Fondue Bourguignone, Steak Tartare, Brocheta de Rape con Langostinos, Olla Podrida y Besugo a la Espalda. ☎ 200373. Nuño Rasura, 3.

MESON «VENTA EL MOLINO»
Menús diarios 800 Pts. Especialidades bacalao a la vizcaína y relleno de asadurilla de cordero. Comidas de empresa, comuniones y meriendas. Ctra. de Quintanadueñas s/n. ☎ 29 25 72

TONI
Almuerzos, comidas, meriendas y cenas. Especialidades a la carta: alubias, patatas con chorizo, rabo de toro con patatas, carnes y pescados. Menús diarios variados a 825 Ptas. Para comuniones, bautizos, despedidas de solteros/as y comidas familiares consulten. Regino Sáinz Maza 10. Junto Hacienda. Descanso semanal: Lunes (noches). ☎ 272102.

RESTAURANTE ARABE MARRAKECH
Comidas para llevar. Comidas de empresas. Banquetes. Comuniones, etc. Menú diario 900 Ptas. Pza. Virgen del Manzano, n.º 6. Tfno. 211129. Burgos.

MESON VENTA DE PEDRO
Comidas caseras. Especialidad en pollo del Corral de la Venta. Patatas con congrio y olla podrida, de encargo, gran variedad en menús. Llame al Tfno.: 404132 o venga a vernos, estamos en Carretera de Soria, Km. 3. Olmosalbos. Burgos. Cerramos los jueves.

ASADOR CASA AZOFRA
Asador restaurante. Especialidad en cordero asado al horno de leña. Asamos para llevar. Por encargo saboree nuestra olla podrida, Hospital del Rey. Reserva mesas ☎ 205973. Cerramos domingos por la noche.

ASADOR RESTAURANTE LA GALERIA
Especialidades: Cordero asado al horno de leña, carnes rojas y pescado y las riquísimas cigalas gratinadas al estilo La Galería. Menú diario 800 pesetas. Bodas, banquetes y comidas de empresa. Calle Mayor 14, ☎ 29 26 06 Quintanadueñas. A medio kilómetro del polígono Villalonquéjar.

MESON DE LOS INFANTES
Especialidades: olla podrida, lentejas medievales, cochinillo asado. Cordero asado lechal, servicio a domicilio. Corral de los Infantes. ☎ 205982.

En RESTAURANTE MANZANEDO
Podrán disfrutar de la mejor cocina castellana y los más suculentos platos vascos. Deguste nuestra gran variedad de cazuelitas en barra. Menús variados de lunes a viernes, desde *950 Ptas.* Los miércoles *Olla podrida. Parrilladas de marisco* (mín. 2 personas) *3.800 Ptas.* (martes, cerrado por descanso semanal). Visítenos: estamos en *Avda. de la Constitución, 21. Reserve su mesa: Telf. 947/240950.*

RESTAURANTE CHINO PEKIN
Comuniones, comidas de empresa, menús típicos chinos, comidas para llevar, servicio a domicilio. Precios económicos. Visítenos C/. Arzobispo de Castro, n.º 3. ☎ 215126 - 215449.

M.C.D. 2018

ANTE LA XXVII JORNADA MUNDIAL DE LAS COMUNICACIONES SOCIALES

Mensaje de Juan Pablo II con motivo de la conmemoración

«Videos y casetes en la formación de la cultura y de la conciencia»

DB

El Santo Padre durante la procesión del Domingo de Ramos.

□ Queridos hermanos y hermanas:

A un año de la publicación de la Instrucción Pastoral **Aetatis novae** sobre los medios de comunicación social, invito, una vez más, a todos a reflexionar sobre la visión del mundo moderno que la instrucción presenta y sobre las implicaciones prácticas de las situaciones que describe. La Iglesia no puede ignorar los muchos cambios sin precedentes que el progreso ha ocasionado en este importante y omnipresente aspecto de la vida moderna. Cada uno de nosotros debe interrogarse acerca de la sabiduría necesaria para apreciar las oportunidades que el desarrollo de las modernas tecnologías de comunicación ofrecen al servicio de Dios y de su pueblo, reconociendo al mismo tiempo el desafío que tal progreso inevitablemente pone.

Como la Instrucción Pastoral **Aetatis novae** nos recuerda, «las comunicaciones conocen una expansión considerable que influye en las culturas de todo el mundo» (No. 1). Realmente nosotros podemos hablar de una «nueva cultura» creada por las comunicaciones modernas, que a todos afectan, particularmente a las generaciones más jóvenes, en gran parte ella misma es resultado de los avances tecnológicos que ha suscitado: «nuevas vías de comunicación, con nuevos lenguajes, nuevas técnicas y una psicología» (cfr.: **Redemptoris missio**, 37). Hoy, la Iglesia se esfuerza por llevar a cabo su perenne misión de proclamar la Palabra de Dios, afronta el inmenso desafío de evangelizar esta nueva cultura y expresa la verdad invariable del Evangelio en su lenguaje. Ya que todos los creyentes están afectados por estos desarrollos, a cada uno de nosotros se le pide que se adapte a las situaciones cambiantes y que descubra modos efectivos y responsables para el uso de los medios de comunicación para la gloria de Dios y al servicio de su creación.

En mi mensaje de la Jornada Mundial para las Comunicaciones Sociales del pasado año, mencionaba que entre las realidades que nosotros celebramos en esta ocasión anual están los dones dados por Dios de la palabra, el oído y la vista, por medio de los cuales se hace posible la comunicación entre nosotros. Este año el tema de la Jornada enfoca dos «nuevos» medios concretos, que sirven a estos sentidos de un modo notable, a saber, casetes y videos.

La casete y los videos han hecho posible para nosotros tener al alcance de la mano y fácilmente transportar un número de programas, con voz e imágenes, como medio de instrucción o de entretenimiento, para un mayor y más completo entendimiento de noticias e información, o para la apreciación de lo bello y artístico. Cabe reconocer estos nuevos recursos como instrumentos que Dios, por medio de la inteligencia e ingenio humano, ha puesto a nuestra disposición. Como todos los dones de Dios, están para ser usados para una buena causa y para asistir a individuos y comunidades a crecer en el conocimiento y la apreciación de la verdad, así como en sensibilidad hacia la dignidad y necesidades de los otros. Además, casetes y videos tienen un potencial poder para ayudar a los individuos a desarrollarse culturalmente, socialmente, y en la esfera de la religión. Pueden ser de gran utilidad en la transmisión de la Fe, aunque nunca puedan reemplazar el testimonio personal, que es esencial para la proclamación de la verdad completa y el valor del mensaje cristiano.

Espero que los profesionales de la producción de programas audiovisuales, en casetes u otras formas, reflexionarán sobre la necesidad de que el mensaje cristiano consiga encontrar expresión, explícita o implícita, en la nueva cultura creada por la comunicación moderna (cfr.: **Aetatis novae**, 11). Esto no sólo debiera ser consecuencia natural de «la presencia activa y abierta de la Iglesia en el seno del mundo de las comunicaciones» **(ibid)**, sino también el resultado de un preciso compromiso por parte de los comunicadores. Los profesionales de los medios conscientes del auténtico valor, impacto e influencia de sus realizaciones, tendrán particular cuidado en hacerlos de tan alta cualidad moral que sus efectos sobre la formación de la cultura sean invariablemente positivos. Deberán resistir al señuelo siempre presente del beneficio fácil y rechazar firmemente la participación en producciones que exploren las debilidades humanas, ofendan las conciencias, o afrenten la dignidad humana.

Es importante también que los usuarios de medios tales como los casetes o videos no se consideren únicamente como meros consumidores. Los individuos, con el simple hecho de dar a conocer sus reacciones ante un medio a quienes los producen y comercializan, pueden determinar el contenido y tono moral de futuras producciones. En particular a la familia, unidad básica de la sociedad, le afecta profundamente la atmósfera de los medios en que vive. Los padres por lo tanto, tienen la grave tarea de educar a la familia en un uso crítico de los medios de comunicación social. Hay que explicar especialmente la importancia de esta tarea a los matrimonios jóvenes. Ningún programa de catequesis debiera pasar por alto la necesidad de enseñar a niños y adolescentes un apropiado y responsable uso de los medios.

En esta Jornada Mundial para las Comunicaciones Sociales, hago extensivo mi cordial saludo a todos los profesionales, hombres y mujeres empeñados en servir a la familia humana a través de los medios de comunicación, a todos los miembros de las Organizaciones Católicas Internacionales de Comunicación Social activas por el mundo, y al amplio cuerpo de usuarios de los medios: una audiencia hacia la que los medios tienen una gran responsabilidad. Que Dios Todopoderoso quiera conceder a todos sus dones.

JOANNES PAULUS II

Falleció monseñor Tonino, opositor del traslado de los F-16

□ **MOLFETTA (ITALIA)**/EFE.- El presidente nacional del movimiento «Pax Christi», monseñor Tonino Bello, obispo de Molfetta, falleció ayer, martes, a la edad de 58 años después de haber promovido numerosas iniciativas pacifistas, entre ellas la oposición al traslado de los aviones de combate F-16 de España a Italia.

El estado de salud de Monseñor Bello, conocido como «Don Tonino», había empeorado el otoño pasado a causa de un tumor en el estómago, enfermedad de la que había mejorado tras ser operado en septiembre de 1991.

Pese al agravamiento de su salud, «Don Tonino» encabezó una misión pacifista a Sarajevo durante los días 4 al 8 de diciembre del pasado año, lo que según los sacerdotes de su diócesis fue «el viaje de la muerte», ya que desde entonces no se recuperó.

Presidente nacional de «Pax Christi» desde 1985, «Don Tonino» promovió numerosas iniciativas de paz, entre ellas la oposición al traslado de los setenta y dos aviones de combate estadounidenses F-16 de la base española de Torrejón de Ardoz a la base italiana de Gioia del Colle (Bari).

†

LA SEÑORA

Doña Alejandra López Martínez

Viuda de don Eugenio Pérez Martínez

Falleció en el día de ayer, a los 79 años de edad, después de recibir los Santos Sacramentos y la Bendición de Su Santidad.

Q. E. P. D.

Sus apenados hijos, María Teresa, Eugenio y Jesús María; hijos políticos, Benito Díaz, Marisa Barredo y Moisés Puente; nietos, hermanos políticos, sobrinos, primos y demás familia

Ruegan una oración por el eterno descanso de su alma. Las honras fúnebres y funeral se celebrarán hoy, miércoles, a las 12, en la iglesia parroquial de San Lesmes, Abad, efectuándose acto seguido la conducción de la finada al cementerio de San José.

Vivía: C/. Vitoria, n.º 60.

Capilla ardiente: Capillas de Funeraria San José.

Burgos, 21 de Abril de 1993.

†

LA SEÑORA

Doña M.ª del Carmen Sáez González

Vda. de Vicente Fernández

Falleció en el día de ayer, a los 83 años de edad, después de recibir los Santos Sacramentos y la Bendición de Su Santidad.

D. E. P.

Sus apenados hermanos: Gregoria, Silvano, Brígida, Alvino, Primitiva y M.ª del Pilar; hermanas políticas: Dionisia y Marcelina Castro; sobrinos y demás familia.

Ruegan oraciones por el eterno descanso de su alma. Las honras fúnebres y funeral se celebrarán hoy, miércoles, a las 4,30, en la iglesia parroquial de La Anunciación, acto seguido la conducción de la finada al cementerio municipal.

Vivía: Avda. del Cid, 49.

Capilla ardiente: Tanatorio La Paz (Sala San Pedro).

Burgos, 21 de Abril de 1993.

(Funeraria «La Paz»)

Agradecimiento

La familia de DOÑA EMERENCIANA LOPEZ ALONSO, que falleció el pasado día 13 de Marzo (Q.E.P.D.), expresa su agradecimiento a cuantas personas testimoniaron su pésame y asistieron al funeral y entierro celebrados por el eterno descanso de su alma.

Y les comunican que el novenario de misas dará comienzo hoy, miércoles, día 21, a las 8 de la tarde, en la Capilla de la Divina Pastora (Laín Calvo).

Agradecimiento

La familia de DOÑA PRISCILA PASCUAL ARRANZ, que falleció el pasado día 19 del presente mes de Abril (Q.E.P.D.), expresa su agradecimiento a cuantas personas testimoniaron su pésame y asistieron al funeral y entierro, celebrados por el eterno descanso de su alma.

Al mismo tiempo les comunican que a partir de hoy, miércoles, día 21, a las ocho de la tarde, en la capilla del Santísimo Cristo de la Catedral, dará comienzo el novenario de misas.

M.C.D. 2018

Falleció Luis Angel Rasines, teniente de alcalde de Medina de Pomar

MEDINA DE POMAR/E.G.T.-La repentina muerte de Luis Angel Rasines Sáez, teniente de alcalde del Ayuntamiento de Medina de Pomar, ha causado sorpresa y costernación en la ciudad así como en toda la comarca donde el fallecido contaba con numerosos amigos.

Rasines Sáez, de 48 años de edad, estaba casado y era padre de una niña de corta edad. La muerte de este edil deja un gran vacío en el Grupo Municipal Popular del Ayuntamiento. Esta era su primera legislatura en la Corporación municipal de su ciudad natal. Presidente de la Comisión de Régimen interior, venía ocupando accidentalmente el cargo de alcalde en ausencias del titular. El homenaje póstumo que se rindió días pasados a Gonzalo Villanueva Ceballos fue el último acto público que presidió.

Su escaño en la Corporación será ocupado por Severiano Tomás Fernández Alvarez.

Luis Angel Rasines ostentaba la presidencia de la recién creada Mancomunidad de Municipios Trueba-Jerea así como la jefatura del Parque Provincial de Bomberos de Medina de Pomar.

La Diputación ha expresado, en una nota hecha pública ayer, sus condolencias, a la vez que destaca el trabajo desarrollado por Luis Angel Rasines como bombero voluntario. «Alistado al Parque Provincial de Medina de Pomar como fundador, en multitud de ocasiones prestó importantes ayudas y socorros en eficaz servicio a los demás», señala el comunicado.

Reciba su esposa, padres y hermanos nuestras más sinceras condolencias. Descanse en paz.

†

EL SEÑOR

Don Enrique Martínez Corral

Falleció en el día de ayer, a los 92 años de edad, después de recibir los Santos Sacramentos y la Bendición de Su Santidad.

Q. E. P. D.

Sus apenados hijos, Adelina, Epifanio, María Nieves, Domingo y Enrique; hijos políticos, María Magdalena Merino, Lucio Castrillo y Emiliana Martín; nietos y biznietos, hermanos políticos, sobrinos, primos y demás familia

Ruegan una oración por el eterno descanso de su alma. Las honras fúnebres y funeral se celebrarán hoy, miércoles, a las 11,45, en la iglesia parroquial de San Martín de Porres, efectuándose acto seguido la conducción del finado al cementerio de San José.

Vivía: Avenida Reyes Católicos, n.º 24

Capilla ardiente: Capillas de Funeraria San José.

Burgos, 21 de Abril de 1993.

LAS ESQUELAS

Se reciben hasta las doce de la noche en calle San Pedro de Cardeña, 34

Diario de Burgos

†

PRIMER ANIVERSARIO DE EL SEÑOR

Don Jesús E. Pérez Blanco

Que falleció el día 22 de abril de 1992.

Q. E. P. D.

Su esposa, María del Carmen Rivas Maestro; hijos, padres, hermanos, nietos y demás familia.

Ruegan una oración por su alma. La misa funeral se celebrará hoy, día 21, miércoles, a las siete y media de la tarde en la iglesia parroquial de la Sagrada Famalia, y mañana, día 22, a las siete y media de la tarde, en la capilla de las RR. MM. Reparadoras (C/. Calera, 8).

Burgos, 21 de Abril de 1993.

†

EL SEÑOR

Don Antonino Mata Arnáiz

Falleció en el día de ayer, a los 85 años de edad, después de recibir los Santos Sacramentos y la Bendición de Su Santidad.

D. E. P.

Su apenada esposa: Dativa Ibeas; hijos: Matilde, Laurentino y Fernando; hijos políticos: Darío, Trinidad y Pilar; nietos, biznietos, hermana: Domitila; hermanos políticos, sobrinos, primos y demás familia.

Ruegan oraciones por el eterno descanso de su alma. Las honras fúnebres y funeral se celebrarán hoy, miércoles, a las 5,00, en la iglesia parroquial de Villayerno, acto seguido se efectuará la conducción del finado al cementerio de dicha localidad.

Vivía: Residencia de Cortes.

Capilla ardiente: Tanatorio La Paz (Sala San Juan).

Burgos, 21 de Abril de 1993.

(Funeraria «La Paz»)

†

EL SEÑOR

Don Luis Angel Rasines Sáez

Que falleció en Medina de Pomar, en el día de ayer, a los 48 años de edad, después de recibir los Santos Sacramentos y la Bendición de Su Santidad.

Q. E. P. D.

Su apenada esposa, doña María Victoria Sáiz Peña; hija, Adriana; padres, Santiago y Matilde; padres políticos, Jesús y María Luz; hermanos, María Teresa, Rafael, Santiago y Alberto; hermanos políticos, Javier Urquiri, Hortensia Sáez, Beatriz Fernández, Margarita Gómez, María Luz y Antonio Sáez y Santiago Brea; tíos, sobrinos, primos y demás familia.

Ruegan una oración por el eterno descanso de su alma. Las honras fúnebres y funeral se celebrarán hoy, miércoles, a las 6 de la tarde, en la iglesia parroquial de Santa Cruz de Medina de Pomar.

Medina de Pomar, 21 de Abril de 1993.

†

EL SEÑOR

Don Luis Angel Rasines Sáez

Falleció en el día de ayer, a los 48 años de edad, después de recibir los Santos Sacramentos y la Bendición de Su Santidad.

Q. E. P. D.

Tus amigos del Servicio de Incendios y Salvamento de la Exma. Diputación Provincial de Burgos

Rogamos oraciones por el eterno descanso de su alma. Las honras fúnebres y funeral se celebrarán en la iglesia parroquial de Santa Cruz, de Medina de Pomar, hoy, miércoles, a las seis de la tarde.

Burgos, 21 de Abril de 1993.

†

EL SEÑOR

Don Luis Angel Rasines Sáez

Vicepresidente del Club Taurino «El Albero» de Medina de Pomar y Villarcayo.

Q. E. P. D.

El Club Taurino «El Albero»

Ruega una oración por el eterno descanso de su alma. Las honras fúnebres y funeral se celebrarán hoy, miércoles, a las 6 de la tarde, en la iglesia parroquial de Santa Cruz de Medina de Pomar.

Medina de Pomar, 21 de Abril de 1993.

†

EL SEÑOR

Don Luis Angel Rasines Sáez

Miembro de la ACEMP

Falleció en Medina de Pomar, el día 20 de Abril de 1993, a los 48 años de edad habiendo recibido los Santos Sacramentos y la Bendición Apostólica de Su Santidad.

D. E. P.

Tus compañeros de la Asociación de Comerciantes y Empresarios de Medina de Pomar (ACEMP)

Suplican una oración por el eterno descanso de su alma. Y agradecerán la asistencia al entierro y conducción del cadáver, que tendrá lugar hoy, miércoles, día 21, a las seis de la tarde, en la parroquia de Santa Cruz, de Medina de Pomar.

Medina de Pomar, 21 de Abril de 1993.

M.C.D. 2018

†

«Yo dormía y soñé que la vida era alegría. Me desperté y vi que la vida era servicio. Serví y comprendí que el servicio era alegría»

EL SEÑOR

Don Luis Angel Rasines Sáez

Jefe de Personal del Ilustre Ayuntamiento de Medina de Pomar

Falleció en el día de ayer, a los 48 años de edad, después de recibir los Santos Sacramentos y la Bendición de Su Santidad.

Q. E. P. D.

La plantilla municipal

Ruega una oración por el eterno descanso de su alma. Las honras fúnebres y funeral se celebrarán hoy, miércoles, a las 18 horas, en la iglesia parroquial de Santa Cruz, de Medina de Pomar, efectuándose acto seguido la conducción del finado al cementerio de la localidad.

Capilla ardiente: A partir de las 15 horas, en el Salón de Plenos del Ayuntamiento.

Medina de Pomar, 21 de Abril de 1993.

†

EL SEÑOR

Don Luis Angel Rasines Sáez

Presidente de la Mancomunidad Norte «Trueba-Jerea»

Falleció en el día de ayer, a los 48 años de edad, después de recibir los Santos Sacramentos y la Bendición de Su Santidad.

Q. E. P. D.

Tus compañeros de la Mancomunidad

Ruegan una oración por el eterno descanso de su alma. Las honras fúnebres y funeral se celebrarán hoy, miércoles, a las 18 horas, en la iglesia parroquial de Santa Cruz, de Medina de Pomar, efectuándose acto seguido la conducción del finado al cementerio de la localidad.

Capilla ardiente: A partir de las 15 horas de hoy, en el Salón de Plenos del Ayuntamiento.

Medina de Pomar, 21 de Abril de 1993.

†

EL SEÑOR

Don Luis Angel Rasines Sáez

Primer teniente alcalde del Ilustre Ayuntamiento de Medina de Pomar

Falleció en el día de ayer, a los 48 años de edad, después de recibir los Santos Sacramentos y la Bendición de Su Santidad.

Q. E. P. D.

Tus compañeros de la Corporación Municipal

Ruegan una oración por el eterno descanso de su alma. Las honras fúnebres y funeral se celebrarán hoy, miércoles, a las 18 horas, en la iglesia parroquial de Santa Cruz, de Medina de Pomar, efectuándose acto seguido la conducción del finado al cementerio de la localidad.

Capilla ardiente: A partir de las 15 horas, en el Salón de Plenos del Ayuntamiento.

Medina de Pomar, 21 de Abril de 1993.

M.C.D. 2018

NUEVO JUGADOR LOCAL PARA LAS PROXIMAS DOS TEMPORADAS

La directiva del Real Burgos no parece dormirse y busca ya esos hombres que van a formar el futuro del equipo. De momento, y a falta de otras incorporaciones, ha cristalizado el fichaje de Baquero Rollo, un hombre seguido por otros clubs importantes. Jugará lo que queda de temporada cedido al Langreo, pero él apuesta por su porvenir triunfando en el «once» castellano.

FRANCISCO BAQUERO ROLLO

«Creo que mi mayor virtud es la de ser goleador»

PESA
BURGOS

LA novedad más reseñable acerca del equipo local en esta semana de «parón» liguero puede estar en esa incorporación de última hora que ha realizado el Real Burgos. Se trata de Francisco Javier Baquero Rollo, un jugador de 22 años, nacido en Zaragoza y que procede del Caspe, equipo del grupo XVI de la Tercera División.

Aunque ya pertenece a la disciplina del Club de El Plantío, hasta final de la presente campaña jugará, en calidad de cedido, en el Langreo, conjunto que tiene muchas posibilidades de disputar la liguilla de ascenso a Segunda División B, para incorporarse a partir del uno de julio al Real Burgos.

Estamos con Baquero, que prepara su viaje a tierras asturianas, pero queda tiempo para alguna que otra pregunta

–¿Cuándo te enteraste del interés del conjunto burgalés?

– Según me han comentado las conversaciones empezaron hará un mes más o menos. Pero de mi fichaje hace muy poco, el pasado sábado me dijo mi representante que ya estaba todo hecho, pero que jugaría cedido en el Langreo lo que queda de temporada.

–Desilusionado por esa cesión al Langreo

– Desilusionado no, pero claro que me hubiera gustado ser útil al Burgos esta temporada. Sin embargo tengo los pies en el suelo y sé que es un poco fuerte el salto de Tercera a Primera. No me importa irme porque así cojo más experiencia

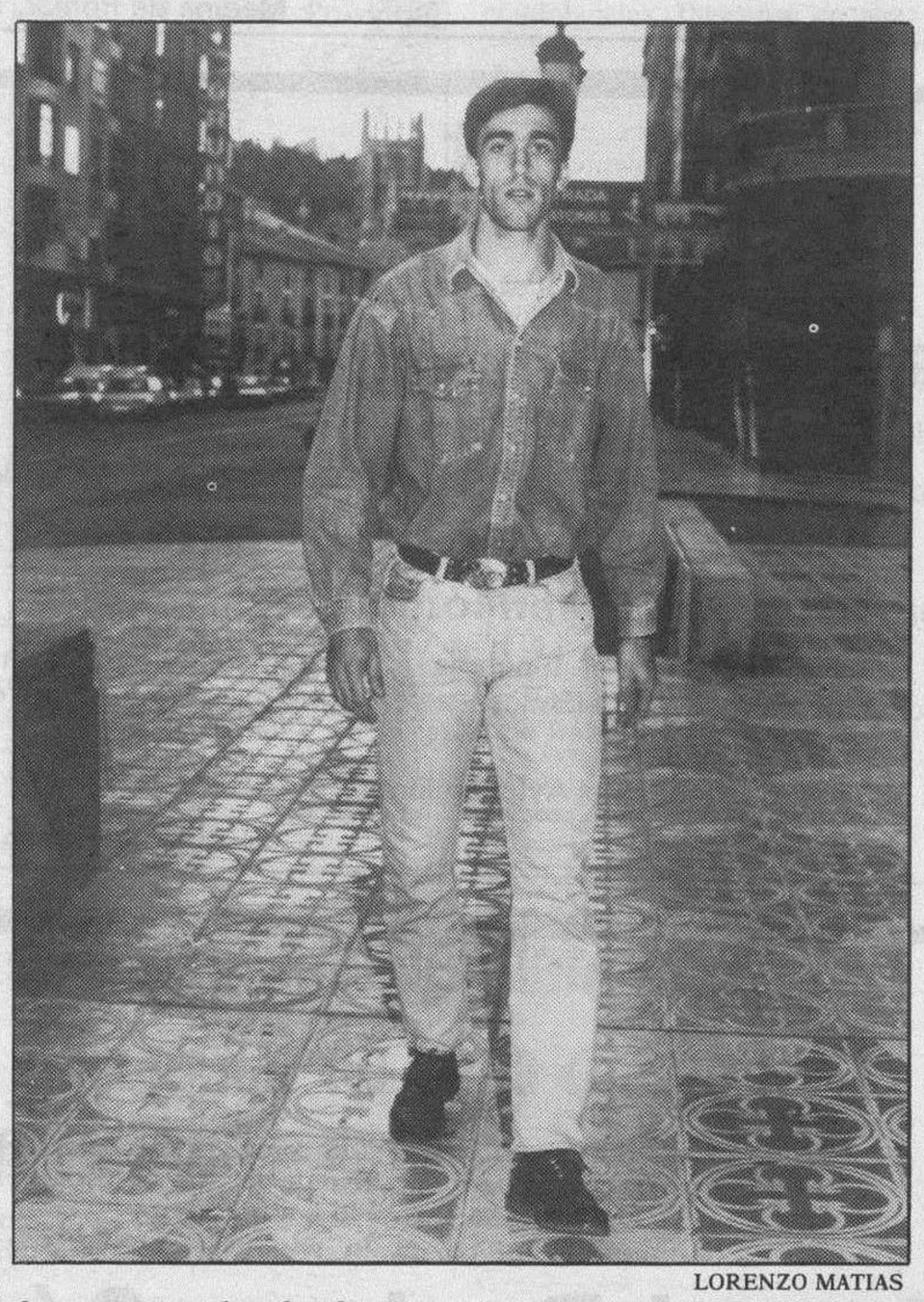

LORENZO MATIAS

El nuevo jugador local en su primer contacto con Burgos.

–Tengo entendido que había otros equipos detrás tuya, ¿me puedes nombrar alguno?

– Que yo sepa, el Rayo Vallecano, Español, Logroñés y Valladolid.

–¿Contento por recalar en el Real Burgos?

– Si, porque, aparte del fútbol, lo que yo quiero estudiar lo puedo hacer en Burgos.

–¿A qué achacas tú el que equipos de Primera División siguieran tus pasos?

– Quizá a que meto muchos goles. El domingo logré el 19 de la temporada con el Caspe y a mis condiciones físicas.

¿Por ejemplo?

– Bueno el medir 1,95 me condiciona a ser un hombre que busca el área para rematar el balón. Y luego que suelo jugar de media punta adelantado y chuto con las dos piernas, aunque mi fuerte esté en la zurda.

–¿Y si tuvieras que definirte en dos palabras? ¿Cómo lo harías?

– Con una vale, goleador.

JUGO EN PALLAFRIA CONTRA EL REAL BURGOS JUVENIL

A pesar de sus 22 años, ha militado ya en varios equipos, entre ellos, Deportivo Aragón, Tauste, Endesa Andorra de Segunda División B, dos temporadas, y finalmente en el Caspe. Por cierto que siendo juvenil de la División de Honor jugó, formando parte del Oliván maño, en Pallafría ante el Real Burgos juvenil de José Luis Llorente, y no hace demasiado tiempo.

–¿Qué esperas lograr en el Langreo?

– Ayudar en todo al equipo, llegar a la liguilla de ascenso y conseguirlo. Luego vuelta a Burgos con toda la ilusión y, al mismo tiempo, humildad del mundo, pero con muchas ganas de trabajar para hacerme con un sitio en el equipo.

Y no hubo tiempo para más, Francisco Javier Baquero Rollo tenía prisa por llegar cuanto antes a Langreo, el domingo ya quiere jugar y meter goles.

La plantilla burgalesa continúa sus entrenamientos

Para el partido de Zaragoza estarán todos útiles, «menos» los dos sancionados

☐ **BURGOS**/PESA.– No hay tregua, de momento, en la preparación del Real Burgos de cara al compromiso del día 2 de Mayo contra el conjunto aragonés en La Romareda.

Miguel Sánchez trabaja para conseguir el mejor «once» posible en ese intento de continuar esa racha de tres partidos consecutivos sin conocer la derrota, algo que no sucedía hasta la fecha en la actual temporada del conjunto local.

El técnico local reconocía al término del fuerte entrenamiento de ayer que «ya tengo en mente el equipo, lo que pasa es que quedan varios días y puede haber lesionados y prefiero no decir nada hasta que llegue el momento».

Por otra parte parece claro que la baja de Limperger en el centro del campo sea cubierta por Boerebach, pero el dilema surge a la hora de saber quien jugará por Balint, el otro sancionado.

LIMPERGER, EN EL RUSIA-HUNGRIA

Y sin irnos de los dos internacionales extranjeros del equipo, decir que Balint aprovechará estos días de vacaciones para viajar a Rumania y que Limperger hará lo propio a su Hungría natal.

Por cierto que el actual director de orquesta del juego burgalés ha sido requerido por los técnicos de la selección magyar para ese partido de clasificación para el Mundial'94 que enfrentará el 28 de los corrientes a Hungría y a Rusia.

El fichaje de Baquero por el Real Burgos fue otro de los temas hablados con el técnico, aunque Miguel Sánchez dejó bien claro que él no le había visto jugar, y que se había fichado «porque el secretario técnico del club dio un informe positivo y esto no depende directamente de mi».

Pero podría ocurrir, añadimos nosotros, que el Langreo y el Atlético Burgalés se vieran las caras en los «play off» de ascenso a Segunda B, y que, el ya un jugador burgalés, podría «obstaculizar» la posible subida del equipo filial a cotas mayores. «Yo no he intervenido ni en el fichaje ni en el posterior cesión del jugador», repitió el entrenador de la primera plantilla burgalesa.

Pero lo que tiene más que claro Miguel Sánchez es que, si él es el único responsable del Real Burgos para la próxima temporada, «cualquier fichaje que se produzca en las mismas circunstancias que el de Baquero para el primer equipo, habrá luego en la pretemporada que ver las posibiliadades reales que tienen para ingresar en la plantilla. Si entra en los planes del técnico será perfecto, en caso que no sea así tendrá que ir cedido a otro club».

TESTIGO DE JUEGO

A vueltas con la suerte

RUFINO REQUEJO

SE dice que las mayores posibilidades de conseguir una victoria en fútbol es en el último minuto y de penalty. Esto no es ninguna tontería, pero tras un gol tardío es cuando debe el equipo que se ha puesto en ventaja prestar mayor atención a cada una de las jugadas que se produzcan a continuación, hasta la finalización del encuentro.

Es fácil, en teoría, dar una opinión después de ver la jugada y más si es clave de cara al resultado. En el gol bilbaíno del pasado sábado influyó la suerte en el tiro o la virtud del jugador en lograr el empate, pero por parte local se hacía preciso el haber improvisado, tener el recurso de perder el tiempo, o realizar un cambio de jugador.

El conjunto vasco demostró muy pocas cosas con jugadas aisladas sin peligro y con el claro propósito de lograr el empate. La salida de Lacabeg con el siete a la espalda dejó sentadas las intenciones de los rojiblancos, al ser las tareas defensivas su mejor arma.

El Real Burgos hizo más méritos y sin hacer alardes de gran brillantez en su juego se observó una mejor situación del equipo en el que Balint, aún no estando en su mejor forma es necesario para el esquema del equipo. El rumano demostró su calidad en jugadas aisladas y lo que hace falta es que llegue pronto su total recuperación

La suerte, necesaria en cualquier actividad y no dígamos en fútbol no acompaña en la presente temporada al conjunto local. Este disfrutó a lo largo del partido de algunas jugadas de peligro, pero el portero vasco y la fortuna no fueron sus aliados.

El calendario que le queda al Real Burgos es menos complicado que el de sus rivales, hay todavía 16 puntos en juego y se hace, para el equipo local, primordial puntuar en todos los partidos.

Ojalá se haya encontrado una solución para salir de una zona que se lleva arrastrando hace tiempo con el perjuicio que trae esto a las filas burgalesas y al ánimo del aficionado.

Vamos a pensar en las buenas maneras y en esos últimos resultados cosechados por el conjunto burgalés. Sería muy conveniente alcanzar un marcador positivo en La Romareda de Zaragoza, que terminaría por fortalecer el ambiente existente ahora en favor del Real Burgos, al tiempo que valdría para elevar la moral de los hombres que entrena el asturiano Miguel Sánchez.

Nada hay decidido, varios equipos están en la zona de peligro, y en cada jornada existen sorpresas. El Albacete se ha metido también en esa pugna por alejarse de los lugares de auténtico peligro, pero no todos los conseguirán.

M.C.D. 2018

Próxima quiniela

PESA

1. **Alcalá-S. Gijón.**– Grupo I, Segunda División B. El conjunto de la Virgen del Val acaba de ganar, contra todo pronóstico, en el terreno del Salamanca, líder del grupo hasta el domingo. Sin embargo su clasificación de «farolillo rojo» le da pocas garantías ante el Sporting, por lo que jugar los tres signos es lo más adecuado. **Pronóstico: 1-X-2**

2. **Tomelloso-Toledo.**– El líder, el Toledo, marcha embalado hacia los «play off» de ascenso. Si gana en Tomelloso habrá asegurado, prácticamente, su participación para la segunda fase. No obstante, los locales pondrán todo de su parte para que no ocurra. **Pronóstico: 2**

3. **Ponferradina-Avilés.**– No hay partido claro en todo el boleto, pero sin embargo este encuentro podría ser de los menos conflictivos a la hora de buscar los posibles resultados caseros. **Pronóstico: 1**

4. **Pontevedra-Valdepeñas.**– Otro de los partidos que puede jugarse con más o menos tranquilidad al uno fijo, aunque luego a la hora de la verdad ocurra de todo menos el triunfo de los de Pasarón. **Pronóstico: 1**

5. **Orense-Avila.**– El equipo gallego, 4.º de la tabla con 40 puntos y 8 positivos recibe a un Avila, que marcha a bastante distancia de los locales. El Orense está en posición de luchar por clasificarse, pero será si no falla ante la visita de los abulenses. **Pronóstico: 1**

6. **Baracaldo-Logroñés.**– Grupo II. Muy fuerte el conjunto vasco, 2.º del grupo con 40 puntos (+6), aunque su rival de turno, filiales de la plantilla de Carlos Aimar, lleva una impresionante racha fuera de casa, 16 puntos, que le hacen ser temible vaya donde vaya. Es un partido, para cubrir con todos los signos disponibles. **Pronóstico: 1-X-2**

7. **Beasain-Palencia.**– No debe volver de vacío el cuadro palentino en su visita al feudo guipuzcoano del Beasain. Su superioridad, al menos «a priori», tiene que demostrarla si desea seguir luchando por situarse al final en uno de los puestos altos de la clasificación. **Pronóstico: X-2**

8. **Tudelano-R. Sociedad.**– El «once» donostiarra, en una racha impresionante, ha dado la vuelta a la tortilla y todavía, a este paso, puede contar para el premio final. No debe ceder en el Estadio Municipal. **Pronóstico: X-2**

9. **Osasuna-R. Valladolid.**– Los navarros, quintos del grupo, acaban de perder un punto en casa ante el Tudelano, lo que no deben repetir frente al nuevo visitante, el Valladolid. De todas formas puede haber empate. **Pronóstico: 1-X**

10. **Maspalomas-R. Betis.**– Grupo IV. Los canarios tienen muy complicado alcanzar la cuarta plaza, pero los blanquiverdes están a mucha distancia de aquellos y el factor ambiental puede decidir. **Pronóstico: 1**

11. **Córdoba-Extremadura.**– Dos equipos sin aspiraciones y sin peligro. Ambos situados en los puestos tranquilos de la tabla pueden deparar un partido totalmente anodino de cara al resultado final. En consecuencia, y en razón a lo que decimos, el uno la equis y el dos es la solución más conveniente. **Pronóstico: 1-X-2**

12. **Melilla-Las Palmas.**– El «histórico» Las Palmas vuelve por sus fueros. Ya está clasificado para la liguilla de ascenso, al sumar a estas alturas de la competición 51 puntos y 17 positivos. Lo tiene todo hecho, pero no por ello debe bajar la guardia ante un Melilla que intentará frenar al líder del grupo. **Pronóstico: 2**

13. **Ibiza-Benidorm.**– Grupo III. Pegados en la tabla, los dos equipos, no tienen problemas de clasificación. Debía decidir el ambiente a favor de los de casa. **Pronóstico: 1**

14. **Gerona-G. Tarragona.**– Gran irregularidad del Gerona. Gana fuera, para a continuación dejar los puntos ante el siguiente visitante. Podría repetirse la historia frente al «Nastic», otro «histórico» de nuestro fútbol. **Pronóstico: 2**

15. **R. Oviedo-Salamanca.**– Grupo I. El cuadro charro tiene que recuperar, al menos en Oviedo, uno de dos puntos que le acaba de arrebatar del mismo Helmántico, la Agrupación Deportiva Alcalá, último conjunto de la tabla clasificatoria. **Pronóstico: X.**

Maradona, negativo en un control antidopaje que descubrió a Toni

MADRID/I. TYLKO.– La Federación Española de Fútbol confirmó ayer de manera oficial que el control antidopaje pasado por el argentino Diego Armando Maradona al término del partido Sevilla-Oviedo, disputado el 4 de abril, dio resultado negativo. De esta forma, se pone fin a una serie de rumores que apuntaban a una posible ocultación de los resultados.

Por el contrario, el jugador brasileño del Valladolid, Toni, dio positivo de Nandrolona, un esteroide anabolizante, en el control antidopaje correspondiente al partido de Segunda División que su equipo perdió por 3-0, el pasado 27 de marzo, frente al Compostela, en Santiago. Toni fue suplente y no actuó en un partido que había sido aplazado el 6 de diciembre por la lluvia. La Comisión Antidopaje, presidida por Teodoro Delgado, comunicó el positivo al club castellano y al jugador, que disponen de 48 horas de plazo para solicitar el correspondiente contraanálisis.

En círculos próximos al sevillismo existía bastante tensión y todo el mundo estaba pendiente del resultado del control de Maradona. Los rumores sobre un posible positivo comenzaron cuando Maradona habló de «casualidad o manejo» al conocer que le había correspondido pasar el control el Domingo de Ramos y que éste se llevaba a cabo tras conocerse el positivo de su compatriota Caniggia. El centrocampista argentino tuvo problemas para orinar, recurrió a la cerveza y aseguró: «Esperan que dé doping y se van a llevar un chasco».

El examen de las pruebas lo realiza la doctora Cecilia Rodríguez, directora del Laboratorio del CSD, aplicando la estricta metodología exigida por los organismos deportivos internacionales.

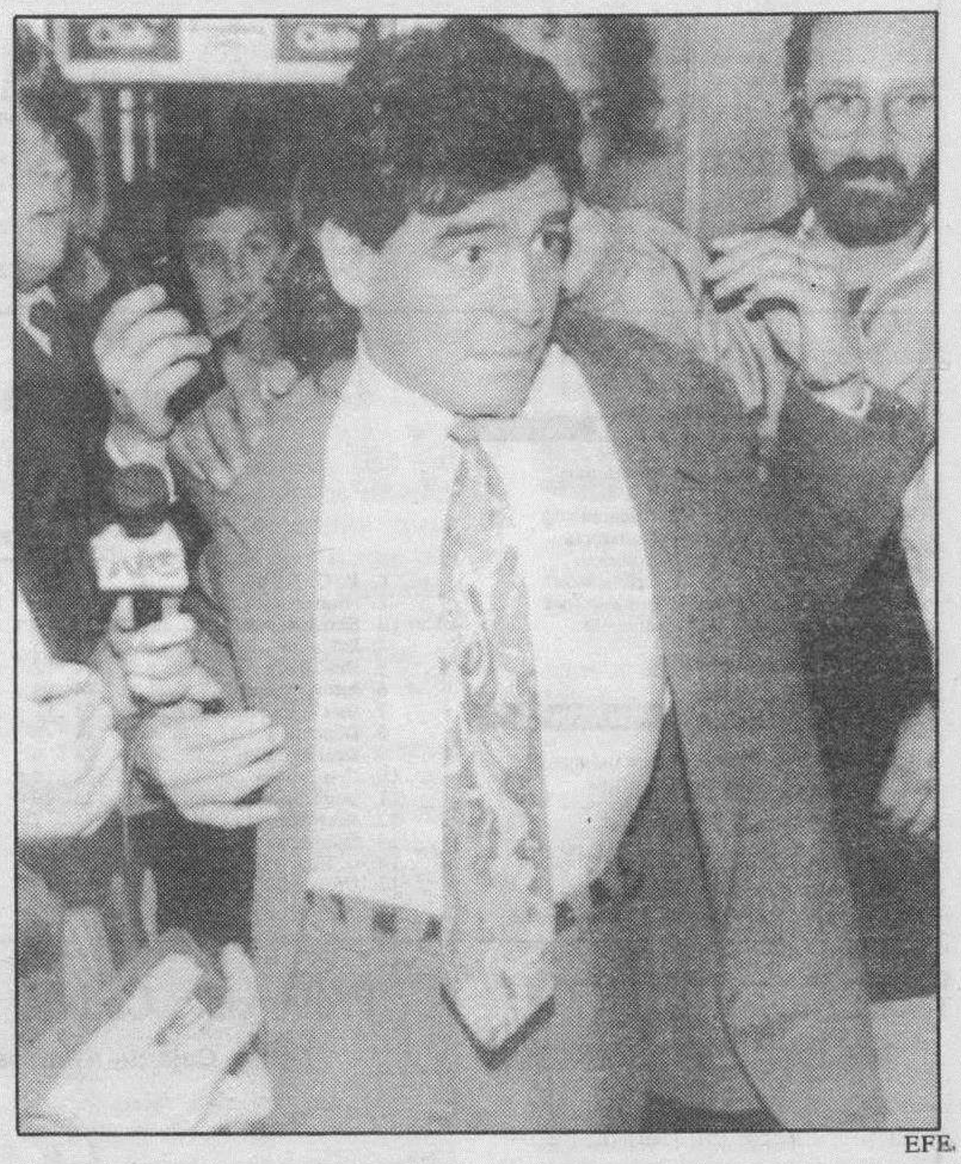

EFE.

Maradona se ha visto libre de las sospechas de dopaje.

El jugador del Valladolid Toni se ha convertido en el quinto caso de dopaje en el fútbol español

MADRID/I.T.–El hispano-brasileño Toni, jugador cedido por el Valencia al Valladolid que ha dado positivo de Nandrolona, un esteroide anabolizante utilizado para aumentar la masa muscular, se ha convertido en el quinto caso de dopaje en el fútbol español. Hasta el momento, habían dado positivo Punisic (Castellón), Julio Soler (Albacete), Sánchez Lorenzo (Racing) y Monsalvete, aunque sólo este último jugador fue declarado culpable y sancionado durante dos meses.

Manuel Monsalvete fue inhabilitado como consecuencia del positivo de cocaína detectado el pasado 1 noviembre.

Durante la temporada pasada hubo otros tres casos en los que resultó positivo el control antidopaje. El primero de ellos afectó al jugador del Castellón Punisic, pero la sustancia que apareció en la orina fue codeína, procedente de un medicamento denominado Termalgil. El futbolista resultó inocente y su club fue sancionado con un millón de pesetas.

El segundo caso fue el del jugador del Albacete Julio Soler, quien dio una cantidad superior a lo permitido de Testosterona, un esteroide anabolizante. Finalmente, su caso se archivó sin sanción y sin que se volviera a informar del escabroso asunto.

El tercer positivo correspondió a Sánchez Lorenzo, al que se le descubrió en un análisis de orina la sustancia «Dexametasona», un corticoide. El futbolista estaba siendo tratado con este producto por su club y, al resultar un simple malentendido, la presunta irregularidad quedó impune.

OFERTA DE ACCIONES
1993 1993
ARGENTARIA
MAS DE
400.000
PERSONAS YA SE HAN APUNTADO.
APUNTESE
El folleto informativo de la Oferta está registrado en la C.N.M.V. a la disposición gratuita del Público en los locales legales establecidos.

M.C.D. 2018

FUTBOL FEDERADO

Resultados, clasificaciones y próxima jornada

Juvenil Nacional

RESULTADOS

Pegaso 1-4 Leganés
Carabanchel 2-3 Real Madrid
Salamanca 1-0 Fuenlabrada
Alarcos 1-2 Real Burgos

PROXIMA JORNADA

Real Burgos - Pegaso
Leganés - Carabanchel
Real Madrid - Salamanca
Fuenlabrada - Alarcos

	J	G	E	P	GF	GC	Ptos.
1. Real Madrid	10	10	0	0	40	6	20+ 10
2. Carabanchel	10	4	4	2	18	15	12+ 2
3. Leganés	10	4	2	4	14	17	10
4. Fuenlabrada	10	2	4	4	9	10	8
5. Pegaso	10	3	2	5	13	18	8- 4
6. Salamanca	10	3	2	5	10	18	8- 2
7. Real Burgos	10	3	2	5	9	17	8- 2
8. Alarcos	10	2	2	6	6	18	6- 4

Primera Regional Ordinaria

Trofeo Caja de Ahorros del Círculo

RESULTADOS

J. del Círculo 2-4 San Esteban
C.P. Salas 3-1 Vadillos L.B.

PROXIMA JORNADA

San Esteban - Pradoluengo
Vadillos L.B. - J. del Círculo

	J	G	E	P	GF	GC	Ptos.
1. C.P. Salas	8	5	2	1	20	13	12+ 4
2. San Esteban	6	4	1	1	19	11	9+ 3
3. Pradoluengo	5	2	3	0	11	4	7+ 1
4. Vadillos L.B.	6	0	2	4	5	13	2- 4
5. J. del Círculo	5	0	0	5	3	17	0- 4

Juvenil Preferente

RESULTADOS

San Esteban 3-1 Quintanar
Deportiva 5-0 C. Udaco
San Telmo 4-2 Palencia
Arévalo 0-4 Numancia
Real Burgos 6-1 Arandina
P. Castilla 3-1 Cristo Atco.
Real Avila 2-2 Antonio José
Unami C.P. Ap. Vadillos-M.

PROXIMA JORNADA

Vadillos-M. - San Esteban
Quintanar - Deportiva
C. Udaco - San Telmo
Palencia - Arévalo
Numancia - Real Burgos
Arandina - P. Castilla
Cristo Atco. - Real Avila
Antonio José - Unami C.P.

	J	G	E	P	GF	GC	Ptos.
1. P. Castilla	24	20	0	4	62	29	40+ 16
2. Numancia	24	16	6	2	58	21	38+ 14
3. **San Esteban**	24	14	6	4	57	28	34+ 8
4. Palencia	24	15	2	7	58	30	32+ 8
5. Real Avila	24	12	6	6	59	46	30+ 6
6. **Antonio José**	24	13	4	7	54	38	30+ 8
7. San Telmo	24	11	3	10	59	40	25+ 1
8. **Deportiva**	24	8	7	9	41	32	23- 3
9. **Real Burgos**	24	9	5	10	45	37	23- 1
10. Cristo Atco.	24	10	3	11	54	53	23+ 1
11. **Vadillos-M.**	23	10	3	10	41	40	23- 1
12. **Arandina**	24	7	3	14	34	53	17- 7
13. Quintanar	24	7	3	14	39	47	17- 7
14. C. Udaco	24	4	2	18	32	80	10-14
15. Unami C.P.	23	3	3	17	19	59	9-13
16. Arévalo	24	3	2	19	15	94	8-16

Primera Regional Juvenil

Trofeo Inmobiliaria Río Vena

RESULTADOS

San Cristóbal Ap. Alcázar
P. Antonio José 10-0 R. Vena S. Fernan.
C.D. Groggyss 0-1 Villarcayo Nela
Santa Catalina 3-1 Rayo Burgalés
J. del Círculo 1-0 Briviesca
Atco. Burgalés 1-10 U.D.G. Río Vena
San Esteban 0-3 Firestone
Tardajos 1-1 S.P. La Casera

PROXIMA JORNADA

S.P. La Casera - San Cristóbal
Alcázar - P. Antonio José
R. Vena S. Fernan. - C.D. Groggyss
Villarcayo Nela - Santa Catalina
Rayo Burgalés - J. del Círculo
Briviesca - Atco. Burgalés
U.D.G. Río Vena - San Esteban
Firestone - Tardajos

	J	G	E	P	GF	GC	Ptos.
1. Firestone	22	18	2	2	66	16	38+ 18
2. U.D.G. Río Vena	22	15	2	5	64	22	32+ 12
3. J. del Círculo	22	13	5	4	48	17	31+ 9
4. Briviesca	22	13	5	4	43	23	31+ 9
5. San Esteban	22	12	5	5	59	30	29+ 7
6. Santa Catalina	22	11	7	4	48	31	29+ 7
7. Alcázar	20	9	7	4	35	26	25+ 5
8. Villarcayo Nela	22	10	2	10	32	12	22
9. Rayo Burgalés	21	9	3	9	32	36	21- 1
10. San Cristóbal	21	9	2	10	41	30	20- 2
11. S.P. La Casera	22	5	6	11	27	35	16- 6
12. Atco. Burgalés	22	6	4	12	42	72	16- 6
13. P. Antonio José	22	7	0	15	47	57	14-10
14. C.D. Groggyss	22	4	5	13	25	61	13- 9
15. Tardajos	22	3	4	15	22	60	10-12
16. R. Vena S. Fernan.	22	0	1	21	17	100	1-21

Provincial Cadete (Grupo I)

Trofeo Caja de Ahorros Municipal

RESULTADOS

R. Burgos Ap. Briviesca
Deportiva Ap. Sta. Catalina
Firestone 1-1 Vadillos L.R.

PROXIMA JORNADA

R. Burgos - Deportiva
Sta. Catalina - Firestone
Briviesca - Vadillos L.R.

	J	G	E	P	GF	GC	Ptos.
1. Firestone	2	1	1	0	7	3	3+ 1
2. Vadillos L.R.	1	0	1	0	1	1	1+ 1
3. Sta. Catalina	0	0	0	0	0	0	0
4. Deportiva	0	0	0	0	0	0	0
5. R. Burgos	0	0	0	0	0	0	0
6. Briviesca	1	0	0	1	2	6	0- 2

Provincial Cadete (Grupo II)

RESULTADOS

Groggyss 2-3 A. José
S. Esteban 2-1 J. del Círculo
Sta. Catalina «B» 1-4 Vadillos

PROXIMA JORNADA

Sta. Catalina «B» - A. José
J. del Círculo - Groggyss
Vadillos - S. Esteban

	J	G	E	P	GF	GC	Ptos.
1. Vadillos	3	2	1	0	9	3	5+ 3
2. A. José	3	2	1	0	9	4	5+ 3
3. Groggyss	3	2	0	1	8	3	4
4. J. del Círculo	3	1	0	2	6	7	2
5. S. Esteban	3	1	0	2	3	8	2- 2
6. Sta. Catalina «B»	3	0	0	3	2	12	0- 4

Provincial Cadete (Grupo III)

RESULTADOS

S. P. La Casera 7-0 At. Burgalés
S. Esteban «B» Ap. R. Vena S. F.
S. Cristóbal 0-7 Río Vena

PROXIMA JORNADA

S. Cristóbal - At. Burgalés
R. Vena S. F. - S. P. La Casera
Río Vena - S. Esteban «B»

	J	G	E	P	GF	GC	Ptos.
1. Río Vena	3	3	0	0	16	2	6+ 4
2. S. P. La Casera	3	2	1	0	13	1	5+ 1
3. S. Esteban «B»	2	1	1	0	4	2	3+ 1
4. R. Vena S. F.	2	1	0	1	2	4	2
5. At. Burgalés	3	0	0	3	3	16	0- 2
6. S. Cristóbal	3	0	0	3	1	14	0- 4

Provincial Infantil (G-A)

RESULTADOS

Deportiva 0-1 At. Burgalés
S. Esteban 5-0 R. Vena S.F.
A.D. Loyola 1-1 Vadillos «B»
La Milagrosa Ap. P. Antonio José
F. Díaz Reig 3-2 F. Rojas

	J	G	E	P	GF	GC	Ptos.
1. P. Antonio José	16	13	2	1	111	13	28+ 12
2. A.D. Loyola	15	10	3	2	79	21	23+ 7
3. Vadillos «B»	16	11	1	4	57	24	23+ 7
4. S. Esteban	16	9	1	6	46	25	19+ 3
5. Deportiva	16	8	3	5	34	25	19+ 3
6. At. Burgalés	16	5	4	7	24	52	14- 2
7. F. Díaz Reig	15	4	0	11	23	65	8- 6
8. F. Rojas	16	1	2	13	17	67	4-12
9. R. Vena S.F.	16	2	0	14	15	114	4-12

Provincial Infantil (G-B)

RESULTADOS

Vadillos C.M. 15-0 Blanca C.
Groggyss 1-4 U.D.G. Río Vena
S.P. La Casera 7-2 J. del Círculo
Loyola «B» 0-7 Firestone

	J	G	E	P	GF	GC	Ptos.
1. Real Burgos	16	15	1	0	64	12	31+ 15
2. U.D.G. Río Vena	16	11	1	4	61	26	23+ 7
3. Vadillos C.M.	15	8	2	5	65	31	18+ 2
4. Firestone	16	9	0	7	45	26	18+ 2
5. Groggyss	16	9	0	7	52	38	18+ 2
6. J. del Círculo	16	7	2	7	48	49	16
7. S.P. La Casera	16	4	2	10	30	53	10- 6
8. Loyola «B»	16	2	2	12	27	55	6-10
9. Blanca C.	15	1	0	14	10	112	2-12

Provincial Alevín (Grupo I)

RESULTADOS

R. Burgos «A» Ap. Vadillos E.M. «A»
Loyola «A» 5-6 B. de Castilla
R. Burgos «B» 8-0 Loyola «B»

PROXIMA JORNADA

R. Burgos «B» - Vadillos E.M. «A»
B. de Castilla - R. Burgos «A»
Loyola «B» - Loyola «A»

	J	G	E	P	GF	GC	Ptos.
1. B. de Castilla	3	3	0	0	15	11	6+ 4
2. R. Burgos «A»	2	2	0	0	10	2	4+ 2
3. Vadillos E.M. «A»	2	2	0	0	8	0	4+ 2
4. R. Burgos «B»	3	1	0	2	13	10	2- 2
5. Loyola «A»	3	0	0	3	5	12	0- 4
6. Loyola «B»	3	0	0	3	3	19	0- 2

Provincial Alevín (Grupo II)

RESULTADOS

Deportiva «A» 3-2 Groggyss
F. de Rojas «A» Ap. Vadillos E.M. «B»
Río Vena 3-5 J. del Círculo

PROXIMA JORNADA

Río Vena - Groggyss
Vadillos E.M. «B» - Deportiva «A»
J. del Círculo - F. de Rojas «A»

	J	G	E	P	GF	GC	Ptos.
1. J. del Círculo	3	2	0	1	14	10	4+ 2
2. Groggyss	3	2	0	1	10	8	4+ 2
3. Río Vena	3	2	0	1	12	11	4
4. F. de Rojas «A»	2	1	0	1	10	8	2
5. Deportiva «A»	3	1	0	2	10	14	2- 2
6. Vadillos E.M. «B»	2	0	0	2	6	11	0- 2

Provincial Alevín (Grupo III)

RESULTADOS

S. Esteban «B» 5-3 Firestone
S. Esteban «A» Ap. Vadillos I.A. «C»
S. Cristóbal 4-4 F. Díaz Reig

PROXIMA JORNADA

S. Cristóbal - Firestone
Vadillos I.A. «C» - S. Esteban «B»
F. Díaz Reig - S. Esteban «A»

	J	G	E	P	GF	GC	Ptos.
1. S. Esteban «B»	3	2	1	0	17	8	5+ 1
2. F. Díaz Reig	3	1	2	0	15	7	4+ 2
3. S. Esteban «A»	2	1	1	0	10	6	3+ 1
4. Vadillos I.A. «C»	2	1	1	0	9	6	3+ 1
5. S. Cristóbal	3	0	1	2	9	19	1- 3
6. Firestone	3	0	0	[illegible]	6	20	0- 2

Provincial Alevín (Grupo IV)

RESULTADOS

Vadillos «D» Saat Ap. B. de Castilla «B»
Deportiva «B» 13-0 At. Burgalés

PROXIMA JORNADA

At. Burgalés - Vadillos «D» Saat
F. de Rojas «B» - Deportiva «B»

	J	G	E	P	GF	GC	Ptos.
1. Deportiva «B»	3	2	0	1	22	10	4
2. F. de Rojas «B»	2	2	0	0	4	1	4+ 2
3. Vadillos «D» Saat	1	1	0	0	7	5	2+ 2
4. B. de Castilla «B»	2	0	0	2	3	6	0- 2
5. At. Burgalés	2	0	0	2	1	15	0- 2

Fútbol 5 Benjamín (G-A)

RESULTADOS

F. Díaz Reig 4-3 S. Cristóbal
F. Rojas «B» Ap. Vadillos V. «B»
San Esteban «A» 2-5 Blanca C. «A»
F. Rojas «A» Ap. Vadillos V. «A»
S. Esteban «B» 0-9 Groggyss
A.D. Loyola 5-2 Blanca C. «B»

PROXIMA JORNADA

Blanca C. «B» - F. Díaz Reig
S. Cristóbal - F. Rojas «B»
Vadillos V. «B» - San Esteban «A»
Blanca C. «A» - F. Rojas «A»
Vadillos V. «A» - S. Esteban «B»
Groggyss - A.D. Loyola

	J	G	E	P	GF	GC	Ptos.
1. Blanca C. «A»	17	16	1	0	128	37	33+ 17
2. Vadillos V. «A»	16	13	1	2	122	40	27+ 11
3. F. Rojas «A»	16	12	3	1	88	34	27+ 11
4. A.D. Loyola	17	9	4	4	84	54	22+ 6
5. S. Cristóbal	17	8	4	5	67	57	20+ 2
6. F. Díaz Reig	17	7	1	9	96	80	15- 5
7. Blanca C. «B»	17	6	2	9	68	75	14- 2
8. F. Rojas «B»	16	5	3	8	76	80	13- 3
9. San Esteban «A»	17	6	0	11	115	86	12- 6
10. Groggyss	17	4	0	13	67	105	8- 6
11. Vadillos V. «B»	16	4	0	12	50	95	8-10
12. S. Esteban «B»	17	0	1	16	21	239	1-15

M.C.D. 2018

Glasgow y Marsella luchan por estar en la final de la Copa de Europa con el Milán

Los escoceses reciben en su campo al CSKA y el Olímpico viaja hasta Brujas

□ **MADRID**/E. PARADINAS.- El Milán conocerá hoy su rival en la final de la Copa de Europa que se celebrará en el estadio Olímpico de Munich. Un sorprendente Glasgow Rangers escocés y un millonario aspirante de última hora Olímpico de Marsella se disputan esa plaza en la gran final ante el todopoderoso, pero en crisis momentánea, equipo del multimillonario Silvio Berlusconi.

La última jornada de la liguilla europea estará presidida por el transistor, con los aficionados pendientes de lo que ocurra en Glasgow (Rangers-CSKA de Moscú) y Brujas (Brujas-Olímpico Marsella), ciudades donde se decidirá el líder del grupo A, es decir, el finalista que falta por conocer. Todos los partidos comienzan a la misma hora, las ocho y media de la tarde.

Olímpico de Marsella y Glasgow Rangers están empatados a siete puntos al frente de la clasificación, con los otros dos componentes del grupo A sin ninguna opción. La gran diferencia de goles a favor (+7) del equipo francés sobre el escocés (+2) obliga al Glasgow Rangers a sacar un punto más que su rival para plantarse en la final de Munich, salvo que consiga una goleada de escándalo ante el defenestrado equipo ruso.

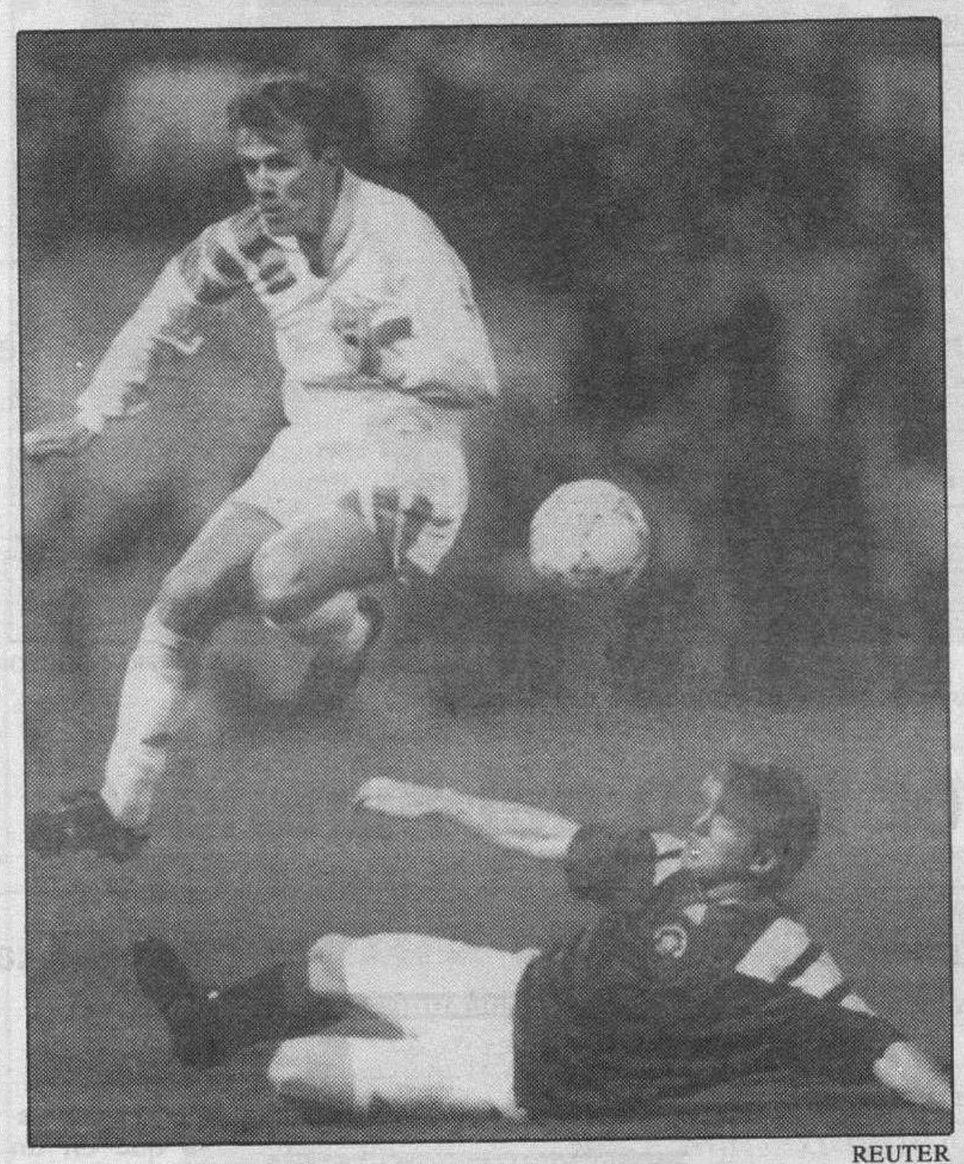

REUTER

Franceses y escoceses se juegan hoy el paso a la gran final.

El Olímpico de Marsella está en buena disposición para llegar a la final, para luego intentar conseguir para su país el primer título europeo, lo que ya se le escapó en 1991, cuando perdió su gran ocasión ante el Estrella Roja. El deporte galo está en racha y se puede esperar de él todo.

Pero el equipo francés tiene que superar antes al Brujas, una prueba muy difícil. En el encuentro de ida, en el estadio Velódromo, el Marsella ganó por 3-0. Entonces vertieron críticas contra el Brujas, que ahora, aunque no se juegue nada, quiere la revancha. Además, el equipo belga recupera a su líder Van der Elst.

Por su parte, el Glasgow Rangers convertirá en una olla a presión su estadio de Ibrox Park, con 45.000 gargantas animando a la vez que escuchan el transistor, para recibir a un desmotivado CSKA de Moscú. El equipo ruso lo único que ha hecho en la Copa de Europa es echar de la misma al Barcelona. En la liguilla final no ha ganado ningún partido. El encuentro se presenta fácil para los escoceses, aunque su entrenador Walter Smith lucha para que sus jugadores se centren en el partido sin distrarse con lo que ocurra en Brujas.

En el grupo B, con todo decidido, el Milán recibe al PSV y el Oporto al Goteborg.

Manolo y López, bajas en el Atlético para jugar en Parma

□ **MADRID**/EFE.- Ramón Armando «Cacho» Heredia, entrenador del Atlético de Madrid, no ha convocado, para el partido que su equipo disputará mañana contra el Parma, al delantero Manolo, lesionado, ni al defensa López, sancionado por acumulación de amonestaciones. Heredia podrá contar, sin embargo, con Abel, Juanito y Moya, que no jugaron por lesión el pasado sábado en el partido de Liga que el Atlético disputó frente al Deportivo de la Coruña.

Luis García, que llegó ayer a Madrid procedente de México, donde ha jugado partidos de clasificación para el Mundial de 1994, regresará a su país el próximo viernes, ya que el domingo tiene que jugar contra Canadá. El mexicano declaró, nada más llegar a Barajas, que no ha recibido «ningún tipo de amenazas» por parte de Jesús Gil ni de nadie de la entidad para jugar contra el Parma. «Cacho» Heredia señaló que el Atlético planteará el partido ofensivamente. El técnico ha convocado para el encuentro a: Abel, Diego, Tomás, Aguilera, Toni, Pedro, Solozábal, Ferreira, Donato, Juanito, Alfredo, Vizcaíno, Schuster, Alfaro, Sabas, Luis García y Moya.

SOLO QUEDAN 2 DIAS PARA APUNTARSE

¡Solo quedan 2 días para apuntarse! Llame ya al 900 200 200.

No se quede sin acciones ¡Apúntese!

No deje pasar esta oportunidad. Argentaria es un buen negocio en el que puede participar.

OFERTA DE ACCIONES

1993 1993

ARGENTARIA

Si usted se apuntó y no ha recibido el número de Registro, solicítelo llamando al 900 200 200.

El folleto informativo de la Oferta está registrado en la C.N.M.V. a la disposición gratuita del Público en los locales legales establecidos.

M.C.D. 2018

Castilla y León, sub'17, ante España, sub'16 en El Plantío

☐ **BURGOS.**– Mañana juegan en El Plantío la selección sub'17 de Castilla y León contra la selección nacional sub'16, a partir de las siete de la tarde.

Los jugadores locales convocados son los siguientes:

Porteros: Durán (Quintanar de Segovia) y Rivero (San Esteban de Burgos)

Defensas: Martín (Salmantino), González y Melero (Real Valladolid), Martín Robledo (P.C. de Palencia) y Rodríguez (S. Marta de León).

Medios: Cano (C.F. Palencia), David y Chusma (Real Burgos), Carpintero (U. de León) y Oscar Cuadrado (Peña Castilla).

Delanteros: Toño (Ponferradina), López (C.F. Palencia), Lucas (E. Municipal de Salamanca), Morín (Real Valladolid), Oblanca (At. Pinilla de León) y Montero Rivas (C.D. Salmantino).

SELECCION SUB'16

Por su parte, Juan Santisteban, seleccionador nacional sub'16, ha convocado a los siguientes jugadores. Porteros: Ander (Athletic Club), Iván (Zaragoza), Del Olmo (Móstoles) y Josma (R. Madrid).

Defensas: Alfonso (Zaragoza), Mingo (Barcelona), Méndez (Sevilla), Ricardo (Betis) y Curro (Valencia).

Medios: Redondo (Betis), Rufete y Roger (Barcelona), Dani (Celta) y Lorenzo (Pabellón Caixa Galicia).

Delanteros: Diego (Valencia), Alvaro (R. Madrid), Toni (Damm) y Calle (Sestao).

TRUCHUELO

Iñaki Alaña junto a Cándido Arroyo durante un encuentro del Mirandés.

El preparador físico del Mirandés sufrió un accidente de circulación

Iñaki Alaña no sufrió heridas de importancia y su mujer padece una fractura de fémur

☐ **MIRANDA.**– El preparador físico del Club Deportivo Mirandés, Iñaki Alaña, sufrió un accidente de tráfico en la noche del domingo que afortunadamente no tuvo mayores consecuencias para el segundo entrenador del equipo rojillo ni para sus acompañantes. En el Ford Fiesta de Iñaki Alaña viajaban su esposa, Dolores Hernández, y un matrimonio familiar. En el accidente se vieron implicados otros dos vehículos y los heridos fueron trasladados al Hospital General Yagüe de Burgos.

El accidente se produjo a la altura del kilómetro 260, 100 de la Nacional I, en el término de Monasterio de Rodilla. El preparador físico del Mirandés fue dado de alta el lunes, ya que sólo presentaba una herida incisa en la frente y contusión craneal. Su mujer, sin embargo, permanece ingresada en el centro hospitalario con fractura de fémur, según informó el servicio de urgencias del Hospital.

Afortunadamente, el siniestro no quedó más que en un susto para el segundo entrenador y sus familiares y, por lo tanto, se espera que en breves días Iñaki Alaña continúe su labor con los jugadores rojillos junto al actual entrenador del Mirandés, Cándido Arroyo. En la temporada 1990-91 Iñaki Alaña comenzó a trabajar con Roberto Davalillo en el equipo del Mirandés de primera juvenil riojana. Posteriormente, llegó al equipo grande del Mirandés con Aurelio Puente en la temporada 1991-92 y ahora forma pareja con Cándido Arroyo.

■ BREVES

Amor será examinado por el médico de la selección

☐ **MADRID.**– Guillermo Amor, jugador del Barcelona convocado por Clemente para el partido entre España e Irlanda del Norte, deberá acudir a la concentración valenciana de El Saler para ser examinado por el doctor Genaro Borrás, que determinará si Amor puede jugar ante los irlandeses.

El Barcelona remitió un informe médico a la FEF en el que se explicaba el actual estado físico de Guardiola, y Guillermo Amor.

Según el Barcelona, Amor sufre un dolor bilateral en los abductores producto de una sobrecarga muscular, además de problemas en el pubis.

Dinamarca, en situación «caótica»

☐ **COPENHAGUE.**– La selección danesa atraviesa, según su entrenador Richard Moeller Nielsen, «una situación caótica» ante el partido de la próxima semana contra Irlanda.

Nielsen sólo pudo dar a conocer doce de los dieciséis jugadores que convocará para el partido.

El Burgos, clasificado para la Fase Regional Cadete

☐ **BURGOS.**– El Real Burgos cadete será el representante en la Fase Regional del Campeonato de España.

El Burgos derrotó en la final a la Deportiva por tres goles a dos, mientras que en semifinales había ganado a Santa Catalina. La Deportiva superó, por su parte, al Vadillos, por un global de 3-2.

Abierta la convocatoria de elecciones en la Arandina

☐ **ARANDA/V. GARCIA.**– El pasado lunes, en una asamblea de socios convocada por la Junta Gestora de la Arandina, se procedió a la apertura de las elecciones a la presidencia de la Arandina.

Desde el lunes día 19 queda por lo tanto abierto el plazo para la presentación de candidaturas y se cerrará el 3 de mayo. Hay que destacar que la actual Junta Gestora, encabezada por Paco Serrano, aún no ha dado a conocer su postura sobre si se presentarán o no y, de hecho, si quieren continuar después del 30 de junio lo harán saber en los próximos días. Las causas para convocar nuevas elecciones son, según los directivos, que «el nuevo equipo de trabajo tenga tiempo suficiente como para plantearse lo que quiere hacer y los fichajes a realizar».

La mesa electoral está formada por: Alberto Brogueras (presidente), Eusebio Martín (secretario), Mariano Izacar, Pedro Sanz y Juan González, de vocales.

Se disputaron las semifinales del Trofeo Finisterre

☐ **BURGOS.**– Se disputó el partido de ida de las semifinales del XV Trofeo «Finisterre» con los siguientes resultados.

Primer partido: Antenas Coyma-C.D. Yagüe (1-0)

Corto pero merecido triunfo del equipo de Floren, que deja la solución de la eliminatoria para el choque de vuelta.

Segundo partido: U.D. San Miguel-Las Quemadas (1-1)

Resultado justo que no resuelve nada hasta el segundo encuentro que se jugará el próximo viernes.

LA CASERA

El equipo de La Casera se impuso por 1-0 al California San Bruno y se adjudicó el Trofeo donado por Deportes Podium y P.H. Informática

UNION DEPORTIVA YLLERA

Por su parte el conjunto de la Unión Deportiva Yllera derrotó de forma contundente, 5-1, al equipo de Galletas Moste y ganó el trofeo patrocinado por Deportes Ortega y Floristería Castilla

SEGUROS ROBLEDA

Y finalmente, el trofeo que ofrece Limpiezas Bellpar y Minuto 3 Reformas, fue a parar a manos del conjunto de Robleda/Seguros al vencer en la final por 2-0 al Comacal.

CHEMA FERRACES

El equipo de Galletas Moste perdió la final del trofeo Deportes Ortega/Floristería Castilla.

Se da la circunstancia de que el Seguros Robleda debutaba en el Trofeo Finisterre en la actual campaña. Un trofeo que pronto dará su premio número 15 al equipo que, en la final del día 1 de mayo en El Plantío, se haga merecedor al mismo. Entre San Miguel, Las Quemadas, A. Coyma y Yagüe, está el ganador.

M.C.D. 2018

POLIDEPORTIVO

■ BALONMANO

España debuta ante Croacia en la Fase de Clasificación

☐ **MIERES.-** La selección española femenina de balonmano disputará hoy en Mieres contra Croacia el primer partido de la fase clasificatoria para el Campeonato de Europa.

Esta ronda, en la que en el grupo de España estarán además de la selección de Croacia, las de Dinamarca y Moldavia, se disputará a doble vuelta, y el primero de cada grupo se clasificará para la fase final que se jugará en Alemania. La selección española estará compuesta por: Eugenia Sánchez (CM Leganés-Alcampo), Monserrat Marín y Amaya Ugartemendia (E.T.M. Pegaso), Pilar Cabrera (Vanyera Remudas), Paloma Arranz y Blanca Martín-Calero (U. de Valaldolid), Isabel Domínguez (Praper A.D. Getafe), Reyes Baello y Begoña Sánchez (A.T. Valencia Urbana), Izaskum Múgica y Cristina Gómez (B. Mar Valencia), Cristina Martínez (At. Madrid Alcobendas), Raquel Vizcaíno y Rosa Delia Cruz (A.D. Vifirehati).

■ BOXEO

Whitaker se enfrentará al mexicano Chávez

☐ **NUEVA YORK.-** Pernell Whitaker, campeón mundial de los pesos ligeros por el Consejo Mundial de Boxeo (CMB), pondrá su título en juego contra el mexicano Julio César Chávez, campeón mundial de los superligeros, en una velada que el próximo 10 de septiembre se celebrará en San Antonio.

Se da la circunstancia de que Chávez, con un historial de 86 victorias (74 de ellas por «nocaut») y ninguna derrota, y Whitaker (32 victorias, de ellas 15 «nocauts», y una derrota) han sido campeones mundiales en cinco ocasiones en tres pesos distintos.

■ BALONCESTO

Estudiantes negociará con Azofra tras jugar en Sevilla

☐ **MADRID.-** Alejando González Barona, vicepresidente del Estudiantes, indicó que el club estudiantil ya se ha puesto en contacto con Miguel Angel Paniagua, agente de Nacho Azofra, «para comenzar a negociar después de que el equipo juegue en Sevilla», donde los colegiales disputarán su segundo encuentro de cuartos de final por el título mañana.

El propio Miguel Angel Paniagua admitió este extremo, si bien señaló que los primeros contactos «se producirán tras el tercer encuentro» de esa eliminatoria con el Caja San Fernando.

■ RUGBY

Dulciora Salvador eliminó al Quesos en la Copa

☐ **VALLADOLID.-** El equipo vallisoletano del Dulciora-El Salvador consiguió, con muchos apuros, vencer al otro equipo local, el Quesos Entrepinares por 27-12, a cuyo descanso se llegó con ventaja colegial por 8-6.

La mayor experiencia de los blanquinegros se impuso en la segunda mitad, demostrando Carlos Moreno su habilidad en los lanzamientos a palos.

ATLETISMO

Krabbe pedirá una indemnización a la Federación y estudia recurrir la sanción

☐ **BONN/EFE.-** Thomas Heuser, representante de la velocista alemana Katrin Krabbe, que el pasado mes fue suspendida a un año de inhabilitación por haber ingerido «clenbuterol», anunció que la atleta solicitará de la Federación Alemana de Atletismo (DLV) una indemnización.

En declaraciones que publica el diario «Sueddeutsche Zeitung», Heuser declaró que la campeona del mundo de 100 y 200 metros en Tokio91 quiere negociar dicha indemnización con la DLV antes de recurrir a los tribunales ordinarios para obtenerla. Heuser informó que el defensor de la atleta, el abogado Peter Woessner, recomendó a Krabbe una estrategia más dura; es decir, arrastrar a la DLV a un proceso judicial sin negociación previa.

El representante no explicó qué cantidad solicitará Krabbe, pero puntualizó que la petición de indemnización incluirá entre otras cosas los costes generados por el primer proceso en contra de la atleta, cuando recaía sobre ella una acusación de manipulación de muestras de orina, de la que fue absuelta por falta de pruebas y errores de procedimiento en el control antidopaje efectuado en Stellenbosch (Suráfrica).

Por parte de la DLV, Helmut Diegel señaló que no se opondrá a conversar con Krabbe, pero descartó cualquier indemnización.

El secretario general de la IAAF, Istvan Gyulai, ya había indicado nada más conocer el veredicto de la Comisión Jurídica de la DLV que la sanción debería haber sido más amplia, por lo que se espera que la IAAF revise el «caso Krabbe» y le imponga la pena máxima de cuatro años, por considerar que el «clenbuterol» es una sustancia equivalente a los anabolizantes.

LANCIA DEDRA CLIMA.
MUCHO MAS QUE AIRE.

Grupo Barro

El nuevo Lancia Dedra Clima es mucho más que aire acondicionado. Su climatizador automático le permite disfrutar en cualquier época del año, de su propio clima. Usted elige la temperatura deseada y el climatizador la mantiene constante a lo largo de todo el recorrido. El nuevo Lancia Dedra Clima, la máxima expresión del confort y la elegancia, le va a dar mucho más que aire... ¡Todo un clima!. Venga a su Concesionario Lancia. Se sorprenderá.

Modelo	CV	P.V.P desde*
*Dedra Clima 1.6 i.e.	80	2.190.767 pts.
Dedra Clima 1.8 i.e.	107	2.472.641 pts.
Dedra Clima 2.0 i.e.	115	2.756.392 pts.
Dedra Clima Turbo ds	92	2.603.841 pts.
Dedra HF Turbo	165	3.484.141 pts.
Dedra HF Integrale	172	4.112.468 pts.

Península y Baleares. I.V.A., Impuesto de Matriculación y Transporte Incluidos.

Ejemplo equipamiento de serie LANCIA DEDRA CLIMA 1.6 i.e.:
• Climatizador automático • Servodirección • Cierre centralizado • Alzacristales eléctricos anteriores
• Acabados en madera de Rosa Africana • Retrovisores exteriores a tono con el color de la carrocería
• Apoyabrazos central anterior • Apoyacabezas posteriores • Cortinillas parasol • Cristales atérmicos
• Cinturones de seguridad retráctiles • Inyección electrónica • Catalizador

ORTIZ MOTOR, S.A. Avda. General Vigón s/n (Edif. Otamendi). Tel.: 21 03 03. 09004 BURGOS

M.C.D. 2018

BALONCESTO

Phoenix, sin Barkley, perdió su tercer partido seguido

☐ **NUEVA YORK**/EFE.- Los Suns de Phoenix, con la ausencia del alero Charles Barkley, su jugador estelar, perdieron su tercer partido consecutivo, esta vez frente a los Rockets de Houston, por el contundente tanteo de 97-111.

Todo parece indicar que Barkley volverá mañana al equipo para poder jugar contra los Trail Blazers de Portland, pero los de Arizona siguen condenados a salir sin su equipo al completo, ya que en el último partido sufrieron una nueva baja por lesión, la de Frank Johnson, quien en el último cuarto tuvo que abandonar la pista por una lesión en el ojo derecho.

La clave de la victoria de los Rockets estuvo en su mayor agresividad debajo del tablero a la hora de capturar los rebotes.

Los máximos encestadores de la jornada fueron, por los Suns, Negele Knight (16 puntos) y Tom Chambers (15 puntos). Sin embargo Olajuwon, con 30 puntos, fue el máximo encestador de los de Houston y del partido.

En el otro partido de la jornada, celebrado en Seattle, Ricky Pierce consiguió 27 puntos para los Supersonics y dirigió la victoria local sobre los siempre difíciles Spurs de San Antonio por 96-89.

David Robinson tuvo una noche más bien discreta, y fue Dale Ellis quien se convirtió en el baluarte ofensivo de los texanos: 17 puntos.

Victoria de Elosúa de León ante Grupo Libro en el amistoso celebrado en Aranda

Masiva asistencia de público ribereño que llenó prácticamente el pabellón Príncipe de Asturias

VALENTIN GARCIA
ARANDA DE DUERO

☐ El Elosúa de León se impuso al Grupo Libro de Valladolid por 84-101 en el encuentro amistoso que ambos conjuntos disputaron con motivo de la festividad de la Comunidad Autónoma de Castilla y León.

GRUPO LIBRO: Jesús García(1); Tomasiello(6); Mateu(6); Alejos(2); Bento(11); Odriozola(13); Ray Smith(17); Rafael Vega(9); Jesús del Río; Michael Schlegel(19); Carlos Núñez.

ELOSUA LEON: Jose A. González(2); R.Johnson(2); Mike Anderson(5); S.Bustos(24); Echevarría(19); David Sala(9); Xavi Crespo(3); Jorge García(19); García Vega(14); R. Brown(4).

Arbitros: Sres. Herrera y De la Maza. Bien. No se complicaron al dirigir el encuentro, dejaron jugar y supieron colaborar con el espectáculo.

Parciales: 9-12; 22-26; 31-41; 41-51 (descanso). 49-63; 60-74; 66-78; 84-101 (final).

Ambiente de gala en la capital de la Ribera para recibir el partido amistoso que disputaron Grupo Libro de Valladolid y Elosúa de León. Cerca de 3.000 personas se dieron cita en el pabellón Príncipe de Asturias para presenciar en directo a estos dos conjuntos de la ACB.

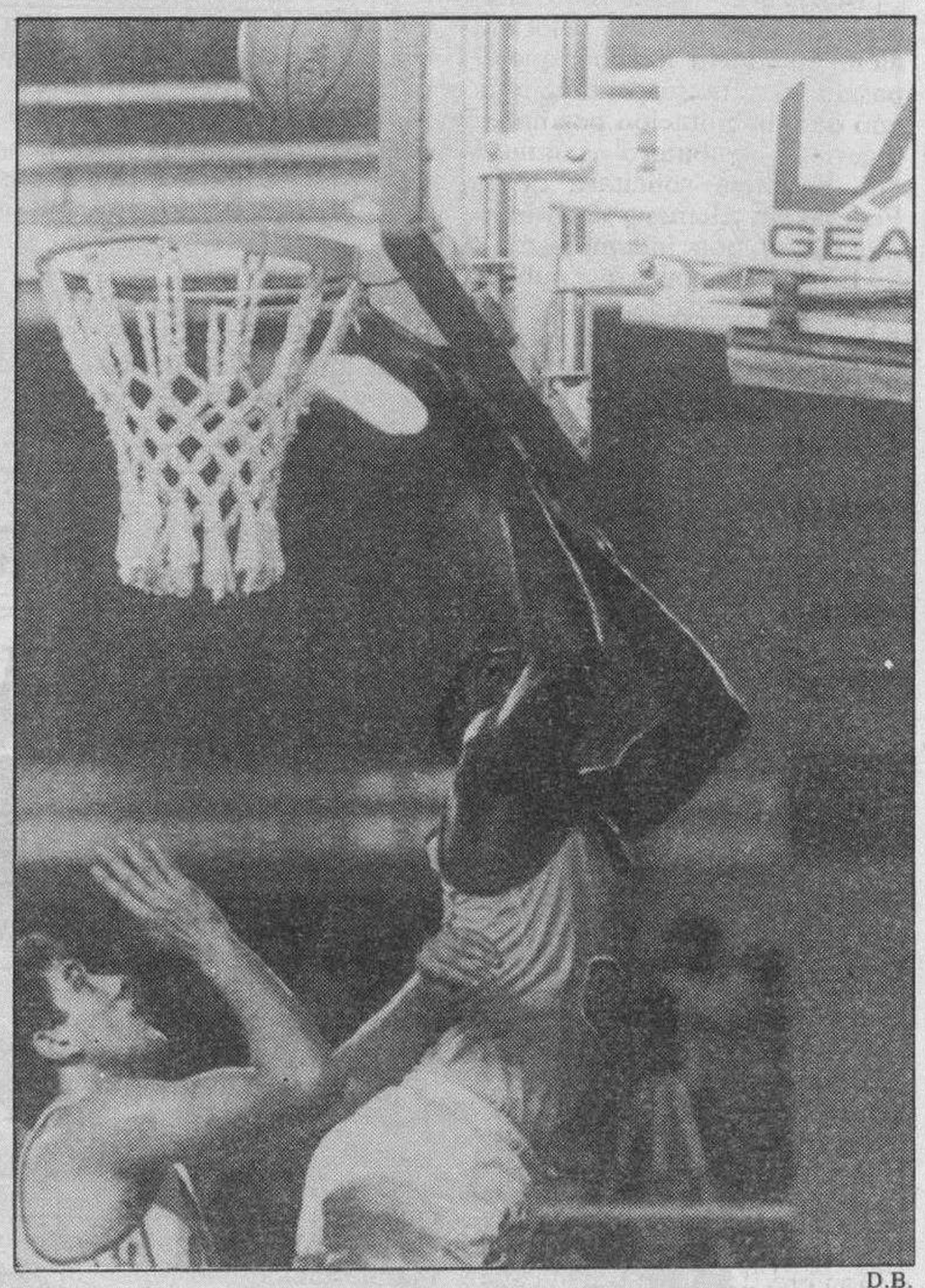

D.B.

Los americanos de ambos conjuntos pusieron el espectáculo.

El encuentro tuvo dos partes bien diferenciadas. Una primera en la que ambos conjuntos realizaron defensa al hombre, con poca intensidad y dejando jugar en exceso. En ataque, posesiones de balón muy cortas de vallisoletanos y leoneses, prodigándose de forma asidua en el lanzamiento exterior y, ante todo, con buenas estadísticas desde la línea de 6,25.

En este aspecto se llevó la palma el cuadro leonés, con un Jorge García inspiradísimo que convirtió tres de sus cuatro lanzamientos triples.

Mediado este primer tiempo, y tras una fase de equilibrio en el marcador y en el juego, un mejor control del rebote por parte de Elosúa le permitió despegarse con una ventaja de diez puntos catorce puntos que consiguió reducir el equipo de Samuel Puente en los últimos instante hasta un 41-51.

En la segunda parte, mayor entrega de ambos conjuntos. En el Elosúa, que no actuaron en el transcurso de los segundos veinte minutos ninguno de sus americanos ni Xavi Crespo, Gustavo Aranzana dispuso una defensa individual en medio campo, con mayor intensidad.

Los jugadores que actuaron quisieron dar buena muestra a su técnico que pueden hacerse con minutos en los encuentros oficiales y salieron a por todas. El reflejo en el electrónico así quedó patente con los 18 puntos de diferencia que logró el cuadro leonés.

Ante sí, un Grupo Libro en el que se vio excesivo individualismo por parte de todos sus hombres y con un Ray Smith que reaparecía tras más de cuatro meses lesionado realizando un más que meritorio encuentro.

Finalmente destacar el buenhacer de la organización, a través del Ayuntamiento arandino y la colaboración del C.P. Juventud Aranda.

TIRO

Antonio Macho fue sexto en la primera fase de la Copa del Rey disputada en Málaga

☐ **BURGOS.-** El tirador burgalés Antonio Macho consiguió la sexta posición en la primera fase de la Copa del Rey, disputada en Málaga. Macho logró esta clasificación en pistola libre y en pistola de aire. En esta misma prueba también compitieron Luis Aguilera, José Ramón López Carranza y una mujer, María Eugenia.

En pistola libre, Antonio Macho entró en la final olímpica en cuarta posición. A mitad de la competición llegó a situarse en la segunda plaza, pero se le escapó un tiro, relegándole a las últimas plazas. Sin embargo, al final tuvo buena suerte y se colocó en el sexto puesto final, en una competición donde llegaron a tomar parte cerca de 100 participantes. La competición fue ganada por el valenciano Antonio Roig Llopis, con 649 puntos, mientras que el segundo, Francisco Murcia, llegó a los 644, y Fernando Suárez, tercero, a los 634. Macho, por su parte, alcanzó la marca de 628 puntos.

En la modalidad de pistola libre Antonio Macho repitió clasificación, siendo sexto, con 665 puntos. En primera posición se clasificó el andaluz Nicolás Tamargo, con 673,5 puntos, mientras que Suárez Navarrete logró 670, 2 puntos. En tercera posición quedó Gallego Méndez (669 puntos).

En esta modalidad se dieron puntuaciones muy altas, pese a que existió gran tensión entre los tiradores. La decisión federativa de otorgar premios y dietas en metálico a los seis primeros clasificados condicionó el rendimiento de muchos de ellos, presionados por tener que situarse entre los primeros.

La burgalesa María Eugenia fue octava en la modalidad de pistola de aire.

REGIONAL DE ARMAS OLIMPICAS EN BURGOS

Por otro lado, el próximo fin de semana se celebrará en el campo municipal de tiro El Cerro, el Campeonato Regional de Armas Olímpicas.

TENIS

Boris Becker, apeado de los internacionales de Montecarlo por el suizo Marc Rosset

Javier Sánchez superó al sueco Magnus Gustafsson y Alex Corretja al uruguayo Filipini

☐ **MONACO**/EFE.- El alemán Boris Becker, tercer jugador del mundo, fue eliminado ayer en la segunda ronda del Abierto de tenis de Montecarlo por el suizo Marc Rosset, vigesimo sexto en la clasificación mundial, que venció en dos sets por 7-6 (6-3) y 6-3.

Becker, segundo cabeza de serie del torneo tras el sueco Stefan Edberg, volvió a evidenciar en este torneo del circuito ATP, dotado con 1.650.000 dólares, sus problemas con la tierra batida monegasca.

Rosset, campeón olímpico en Barcelona'92, logró salvar el primer set cuando Becker dominaba por 5-4 y tenía el servicio a su favor, y tras apuntarse la manga en el desempate, derrotó definitivamente al alemán gracias a la eficacia de su poderoso «drive».

También en segunda ronda, el español Alex Corretja batió al uruguayo Marcelo Filippini por 6-4, 6-4, mientras que Javier Sánchez-Vicario eliminó al sueco Magnus Gustafsson por 6-2, 6-3.

FACIL VICTORIA DE CONCHITA EN LOS INTERNACIONALES

Conchita Martínez obtuvo ayer una cómoda victoria sobre la alemana Maja Zivec-Skulj, por 6-2 y 6-2, en la primera jornada de los XXVI Campeonatos Internacionales de tenis femenino de España, que registró las victorias de las favoritas.

El resto de las cabezas de serie que debutaron ayer, Magdalena Maleeva (Sui 5), Mary Pierce (Fra 6) y Sabine Hack (Ale 7), finalizaron también la jornada con una victoria clara sobre sus rivales.

La española Estefanía Bottini, que completó la presencia española en categoría individual, no pudo, pese a su resistencia en el segundo set, superar a la suiza Emanuela Zardo, que la derrotó por 6/2, y 7/5.

En dobles la número uno del torneo, la barcelonesa Arancha Sánchez Vicario junto a su compañera Conchita Martínez, superaron a las francesas Fusai y Van Lottum, por un contundente 6/0 y 6/1.

Hoy, Arancha Sánchez Vicario, primera cabeza de serie de los campeonatos internacionales de España, se presenta en la prueba individual, enfrentándose a la francesa Alexandra Fusai.

En otros partidos de dobles, Eva Jiménez y Alicia Ortoño ganaron a Kochta y Kroupova por 6-1, 1-6 y 6-2 y las italianas Farina y Ferrando a la sueca Lindstrom y la española Ana Segura por 6-1 y 7-6.

M.C.D. 2018

La Reina inaugura en Barcelona la exposición estelar del «Año Miró»

Se espera que hasta el 30 de Agosto, fecha de clausura, visiten la muestra unas 300.000 personas

JULIAN MARTIN/EFE

El comisario de la muestra explica a la Reina y a Solé Tura aspectos de la exposición

□ **BARCELONA**/EFE.- La Reina Sofía inauguró ayer por la mañana en la Fundación Miró de Barcelona la exposición «Joan Miró: 1893-1993», la mayor antológica jamás reunida sobre la obra del artista, de cuyo nacimiento se cumplieron ayer cien años, y que incluye 180 pinturas y 300 dibujos, que permiten conocer toda la evolución artística del pintor catalán entre los años 1914 y 1980.

La Reina, acompañada por el ministro de Cultura, Jordi Solé Tura; el presidente de la Generalitat, Jordi Pujol, y el alcalde de Barcelona, Pascual Maragall, recorrió la exposición durante algo menos de una hora y firmó en el libro de honor de la fundación, sin hacer ningún parlamento, debido al reciente fallecimiento del padre del Rey, don Juan de Borbón.

La muestra, que estará abierta hasta el próximo 30 de agosto, es la más importante manifestación del año Miró organizado por la Generalitat, que incluirá unas 80 exposiciones y 300 actos culturales de todo tipo. Se espera que más de 300.000 personas visiten la exposición inaugurada, para la que ya se han vendido más de 7.000 entradas a un precio de 1.000 pesetas.

CIENTO OCHENTA PINTURAS

La exposición está organizada por la Fundación que lleva el nombre del artista, dedicada a los estudios sobre arte contemporáneo, con el patrocinio del Banco Bilbao Vizcaya y la colaboración del Ministerio de Cultura, la Generalitat de Cataluña, el Ayuntamiento de Barcelona y la empresa Iberia.

El 75 por ciento de las obras expuestas –ciento ochenta pinturas y trescientos dibujos realizados entre 1914 y 1980 componen el fondo de la exposición «Joan Miró: 1893-1993», la mayor antológica del artista catalán jamás reunida y que constituirá la más importante manifestación del año Miró– pertenece a colecciones públicas o privadas extranjeras, entre las que destaca la del museo de Arte Moderno de Nueva York. Asimismo, se podrán contemplar cuadros de la Tate Gallery de Londres, del Centro Pompidou de París, el Museo de Arte de Filadelfia o la del coleccionista privado japonés Katsuta.

El 25 por ciento restante es propiedad de colecciones realizadas en España, con una gran mayoría de obras procedentes de los fondos de la propia familia Miró.

Además de pinturas y dibujos, podrán ser contemplados esbozos, carnets, cuadernos complementarios y otra documentación que permitirá una mayor comprensión del proceso de creación del artista «y acabar con el tópico del pintor espontáneo», afirman los organizadores.

Las cenizas del actor cómico Fernando Santos, trasladadas a Salamanca

□ **MADRID**/EFE.- Las cenizas del actor cómico Fernando Santos, fallecido el pasado domingo a causa de una afección cardíaca, fueron trasladadas a Salamanca, una vez incinerados ayer sus restos mortales en el crematorio del cementerio de la Almudena de Madrid.

Tomás Zori, con quien Fernando Santos formó durante cincuenta años la pareja artística «Zori y Santos», explicó a Efe que las cenizas de su compañero habían sido llevadas esta tarde a Salamanca, ya que esta era la localidad natal del fallecido.

Los motivos de la muerte del cómico, que tenía 70 años, se atribuyen, según Zori, a un padecimiento de corazón, que pudo deberse a que «nunca se cuidaba como tenía que haberlo hecho. Yo le decía que tenía que ponerse a régimen y hacer más ejercicio, porque últimamente estaba muy grueso».

Zori, que estaba muy afectado por la desaparición de un «amigo del alma, un gran actor y un insustituible compañero», recordó en conversación con Efe los «cincuenta años, toda una vida que pasamos trabajando juntos, compartiendo nuestros acontecimientos familiares y recorriendo toda España, sin que jamás tuviéramos una pequeña discusión».

LOS REPROCHES DE TOMAS ZORI

«Hemos actuado en todos los teatros españoles, hemos batido el record de permanencia en cartel, con los 22 años que estuvimos en el teatro Alcázar de Madrid, jamás fuimos subvencionados. Nuestra única subvención fue el amor del público y el respeto que Santos y yo hemos tenido por este arte», dijo Zori.

Y agregó: «Siento una gran lástima por mi compañero y una tristeza también por mi parte, porque nadie se acordó de nosotros el año pasado cuando cumplimos medio siglo juntos».

Mañana se reúne el jurado del «Príncipe de Asturias» de Comunicación y Humanidades

En esta XIII Edición hay propuestas de Bolivia, Brasil, Colombia, Honduras, México, Portugal y España.

□ **OVIEDO**/EFE.- El jurado del Premio Príncipe de Asturias de Comunicación y Humanidades iniciará mañana jueves en Oviedo las deliberaciones de la XIII Edición de estos galardones, considerados los mas relevantes del mundo de habla hispana.

El jurado que otorgará el premio se reunirá en la capital del Principado para iniciar las deliberaciones que finalizarán al mediodía del viernes, día 23, con la lectura del acta por parte de su presidente.

Este premio de Comunicación y Humanidades 1993, cuyo jurado reconocerá en el galardonado su significativa aportación a la labor creadora en la comunidad de los pueblos iberoamericanos, fue otorgado en ediciones anteriores a tres medios de comunicación, a dos periodistas, a tres filósofos, a un humanista, a un historiador y a un arabista.

El jurado estará compuesto por los premios Príncipe de Asturias Emilio García Gómez y José Luis Pinillos, y el presidente de la Academia Gallega de la Lengua, Domingo García Sabell, los periodistas Jesús de la Serna y Carlos Luis Alvarez "Cándido".

También integran este jurado el historiador Javier Tusell Gómez, el catedrático de Historia Contemporánea de la Universidad de Deusto, Fernándo García de Cortázar, y el sacerdote y teólogo José María Martín Patino. Como secretario actuará el abogado asturiano Román Suárez Blanco.

A este premio, primero de los ocho que concede anualmente la Fundación Príncipe de Asturias en esta XIII edición, se han presentado propuestas procedentes de Bolivia, Brasil, Colombia, Honduras, México, Portugal y España.

Milagro

ANDRES ABERASTURI

HA sido como un milagro, un milagro hermoso y repentino, increíble como todos los milagros y aseguran quienes andan por la calle de Ferraz que hay como un cierto olor a rosas y no a puños como hasta ahora.

Hace un par de días era el caos. Marugán trinaba por las reuniones de Felipe González con los renovadores; había guerristas que propugnaban la posibilidad de listas alternativas. Guerra había sido humillado y González ganaba otra batalla contra el aparato. Desde el Sur, Sanjuán decía cosas impensables mientras Chaves, más listo que el hambre y con cara de futuro, se apartaba por completo de esta guerra.

¿De qué guerra? De la que nunca, por lo visto, existió. Las cosas que dijo ayer por la mañana el presidente del Gobierno creo que a RNE, lo dejaban todo claro: el presidente no sabe nada de que haya renovadores y guerristas en el partido ¿de dónde sale esa historia? El presidente confiesa que se enteró de que Filesa existía por los periódicos y como Guerra asegura que él no lee periódicos, todavía no se ha enterado por lo que ha sido designado para mandar, una vez más, en la campaña electoral rodeado de los suyos que ya no son suyos sino de todos.

Por si fuera poco, el juez Barbero se despacha casi con un telegrama diciendo al Supremo que él con prisas no trabaja y que por tanto no pide ni suplicatorio ni «na». Pidió tiempo cuando lo tuvo que pedir y le disolvieron las Cortes, así que Filesa, me parece, puede dormir el sueño de los injustos.

¿Que ni usted ni yo nos creemos nada? ¡Y qué importa eso! A mí se me ha quedado en el alma la frase de García Bloise cuando la crisis que nunca existió en el PSOE estaba en su apogeo: hay que salvar la imagen del partido, es decir, su apariencia, su representación. Aquel cascarrabias genial que fue Blas de Otero, un comunista de bien, perdida ya la voz en la maleza, tan sólo confiaba en la palabra. Pero la palabra ya no sirve, maestro; ahora el instinto sólo conduce a salvar la imagen porque la imagen es el poder.

M.C.D. 2018

TODAS LAS PELICULAS

«Los bingueros»
TVE-1, 23.00 (●)

● El carácter oportunista del cine de Mariano Ozores queda patente en esta burda comedia que parodia el «boom» del bingo, cuyo mayor auge tuvo lugar a finales de la década de los setenta coincidiendo con su legalización. «Los bingueros» representó la primera colaboración de Ozores con la pareja de comediantes integrada por Fernando Esteso y Andrés Pajares, encarnando ambos a un trabajador en paro y a un padre de familia cuyo sueldo nunca llega a final de mes, que intentan resolver todos sus problemas con ese nuevo «milagro económico» llamado bingo. Asimismo, la abolición de la censura permitió a Ozores aderezar la historia con numerosas secuencias de destape protagonizadas por «starlettes» como Africa Pratt e Isabel Luque. El buen grado de compenetración entre los dos cómicos y el todavía mayor de identificación de ambos prototipos con el espectador medio propiciaron un éxito comercial sin proporciones, que se repitió en posteriores títulos del trío como «Los energéticos», «Los chulos» y «Todos al suelo».

«La amiga»
TVE-2, 16.30 (★★)

● El combate de la hipocresía es uno de los temas predilectos del director de origen milanés Alberto Lattuada. Su discurso a menudo suele revestirse de fina ironía o hábil sátira, llegando a resultar éste en ocasiones más cruel, como en el caso de esta comedia melodramática, de estructura vodevilesca, cuya trama argumental presenta a una mujer de la alta burguesía milanesa llevando a cabo un sofisticado plan de venganza –en realidad ficticio– contra su marido tras descubrir que le ha sido infiel. Este juego de rivalidades amorosas estuvo resuelto con cierta pericia por Lattuada, quien se vio obligado, por razones de comercialidad, a trasladar la historia a los mismos lujosos ambientes en los que Luchino Visconti enmarcó su episodio de «Boccaccio 70». El director de «Ana» contó con un buen reparto encabezado por Lisa Gastoni y Gabrielle Ferzetti, y en el que tan sólo llega a desentonar el melifluo Jean Sorel.

METRO GOLDWYN MAYER

En «Octopussy», de John Glenn, el agente 007 es Roger Moore.

«Guerra sobre ruedas»
TELE-5, 15.30 (★)

● Producto de origen televisivo que combina el melodrama familiar y una ligera intriga criminal en la historia de un joven conductor de grúas que tiene que hacer frente a una peligrosa red mafiosa que luchará contra el sector y se opondrá a la pretensión de los padres de su mujer que quieren arrebatarle la custodia de su hija pequeña. Tanto el director como los intérpretes de «Guerra sobre ruedas» son unos perfectos desconocidos para el público español.

«Octopussy»
TELE-5, 22.00 (★★)

● En 1983 hicieron acto de presencia dos entregas de la popular saga cinematográfica protagonizada por el agente 007. Por una parte, «Nunca digas nunca jamás», que significó el regreso a la serie –en una operación más mercantil que nostálgica– del actor Sean Connery, quien se dice que cobró cinco millones de dólares por rodar a las órdenes de Irving Kershner esta secuela de «Operación trueno». Por otra, «Octopussy», en la que Roger Moore tuvo que ceder a sus pretensiones de cobrar igual cantidad que su homólogo, rebajando en un millón sus honorarios, lo que ponía en evidencia su cada vez más desgastada popularidad. El hoy derruido muro de Berlín es uno de los escenarios donde transcurre esta nueva aventura del agente británico «con licencia para matar», quien se traslada al Berlín Oriental para averiguar las causas que rodearon la muerte de un colega suyo cuando se disponía a salir del país en posesión de una valiosa joya, una réplica exacta de un huevo de orfebrería ruso. La investigación sobre el paradero de la verdadera joya llevará a James Bond hasta la India. John Glen, antiguo jefe de edición en «La espía que me amó» y «Moonraker», que debutó como director con «Sólo para sus ojos», puso más oficio que inspiración en esta aventura cuya nota erótica y exótica corrió a cargo de la televisiva Maud Adams, recayendo el papel de villano en otro rostro popular de la pequeña pantalla, Kabir Bedi.

«Un par de huevos»
CANAL +, 22.00 (★)

● Típico representante de la «comedia catalana», Fracesc Bellmunt coescribió con Rosa Vergés ("Boom boom") una historia de enredos sentimentales en la que un joven millonario trata de ligarse a una cantante punk, teniendo para ello que alterar su «look» y entrar en un mundo hasta entonces desconocido para él.

Angel Alcázar y Eva Covo encarnan a la pareja protagonista de esta comedia adscrita a la variante «fallera» y mediterránea que también caracterizara la obra del malogrado Carles Mira.

EUROPA PRESS/REPORTAJES

Esteso y Pajares protagonizan «Los bingueros»

Sofres sucede a Ecotel en el control de audiencia

A partir de Mayo, la muestra de hogares con audímetro se incrementa a 2.500 al fusionarse las sociedades Ecotel y Media Control

☐ **MADRID**/COLPISA.- Ampliar la muestra de hogares con audímetros, ofrecer a los usuarios mayor agilidad y operatividad en el tratamiento de datos de audiencia y garantizar la fiabilidad y transparencia del sistema, son los objetivos de Sofres Audiencia de Medios, empresa que nace de la fusión de Ecotel y Media Control.

Alberto de Pablos, director comercial de Sofres, señaló que, a partir del mes de mayo, aumentarán un 25 por ciento la muestra de hogares con audímetros, que pasará de los actuales 2.000 a 2.500 hogares, «lo que se traduce en que casi 8.500 individuos declararán diariamente sus preferencias, los programas de televisión que han visto».

Así, Andalucía y Cataluña pasarán de 300 a 400 hogares con audímetros, País Vasco y Galicia de 200 a 275, Madrid de 250 a 325, Valencia de 200 a 275, y el resto permanecerá con el mismo número, 550.

UNICA EN ESPAÑA

Sujeta al Comité de usuarios y, desde octubre de 1992, al control y seguimiento de la Asociación para la Investigación de Medios de Comunicación (AIMC), Sofres, la única empresa que, a través de la audimetría, opera en España en medición de audiencia de televisión, se mueve en las áreas de consulta, planificación y reconstrucción de campañas, gracias a los productos Telescope, orientados a conocer el efecto de las campañas publicitarias, y Chrono TV, que permite al usuario consultar los datos de audiencia cada quince minutos.

Alberto de Pablo aseguró que este servicio no da pie a que los usuarios interpreten los datos a su conveniencia, «porque la información está muy estructurada.

«Todos los usuarios tienen la misma información, programa y acceso», dijo de Pablo, para quien que la medición de audiencias sea únicamente en el hogar principal –se excluye las residencias secundarias, bares, hoteles, hospitales...–, es sólo una cuestión «de decisión y de carácter eminentemente económico».

En un 25 por ciento anual se estima conveniente la rotación de paneles que, por audímetro, mide continuamente la audiencia del televisor, del que registra cualquier uso, bien sea video-juegos, ordenador o teletexto.

Vaya un control...

JOSE LUIS SAIZ

DEBEMOS pedir perdón. Quienes creíamos a pies juntillas los datos de Ecotel debemos pedir perdón por nuestra supina ignorancia, o si prefieren, por habernos dejado sorprender en nuestra buena fe. ¡De qué cosas se entera uno sin querer!

Ahora resulta que tras la fusión de las empresas sondeadoras Ecotel y Media Control, al por mayor, las medidas de audiencia en España se realizan a través de 2.500 hogares. Sólo 2.500 de entre los millones de hogares que hay en el país. Ya me dirán ustedes entonces qué credibilidad se puede conceder a estas encuestas que se realizan tan en precario. A uno le producía cierta crispación las enfurecidas campañas levantadas a propósito de la manipulación de los datos. Y ¡qué mayor manipulación de datos que cifrar en 8.890.000 personas las que vieron el «¿Quién sabe dónde?» dedicado a las chicas de Alcácer basado en lo que vieron 10.000 personas (unas cuatro por hogar) a lo largo y ancho de todo el país!

Es la gratuidad de las encuestas que a veces llega a comernos el coco de una manera gloriosa como diría don Emilio Romero.

Pero llegar a esas cifras de exactitud casi centesimal desde la proyección de sólo 2.500 audímetros es cuando menos arriesgado. Lo que ya no podemos pasar a creer es que desde esas mismas plataformas se hable ex-cátedra y se diga que a Emilio Aragón le pisaron su «Noche noche» con «El precio justo» o que la Milá barrió con el programa sobre la droga. Un poco de formalidad, señores. Digan ustedes, o mejor, adviertan, que el muestreo se hace proporcionalmente sobre los que se supone –sólo se supone– que a esas horas ven la televisión, y si la señora de la casa ha tenido que salir a la farmacia para comprar unas aspirinas, ¿qué?

Y no den cifras exactas de esas que obnubilan la mente, sino sólo porcentajes. Digan por ejemplo, que de los 2.500 hogares encuestados a través de los audímetros de rigor, el 25 por ciento vio «Delta force»; un 17 por ciento, «Estudio estadio» y los demás, «Pressing boxeo». Pero lo otro, a uno, modestamente, le parece mucho suponer y lo que es mucho peor, confundir al respetable.

No obstante, si alguien es capaz de sacarnos de nuestro error, por nuestra parte no habrá ningún inconveniente y nos retractaremos gustosamente de lo que aquí queda dicho.

M.C.D. 2018

LO QUE HAY QUE VER

«¿Qué apostamos?»

● «Será el número uno de audiencia», proclama el director de comunicación de TVE al presentar un nuevo concurso presentado por Ana Obregón y Ramón García del que se esperan estupendos resultados de audiencia, comparables al «boom» de los «reality show».

«¿Qué apostamos?», como así se titula el nuevo programa que comenzará a emitir TVE-1 a partir del 4 de mayo, plantea el más difícil todavía en materia de concursos. Y, como no podía ser menos, buenos premios.

No habrá variedades, ni actuaciones musicales combinadas. El verdadero espectáculo de este invento trasladado de la televisión italiana parecen ser las pruebas a las que se someterán los concursantes. Unas competeciones raras de comprender sobre el papel cuando se adelanta «que serán tan espectaculares como mover un Boeing 727 con una mano, sustentar una cabina telefónica con cuatro macarrones, trabajar sobre un yunque apoyado por bombillas, inflar un globo con una manguera de bombero, colocar un camión sobre cuatro vasos...».

Esta idea producida por TVE es original de Italia. RAI-1 emite este programa bajo el título de «Scommettiamo Che» con gran éxito de audiencia, lo mismo que en la televisión pública de Alemania. El director de la adaptación española, el italiano Francesco Boserman, asegura que este tipo de programa sólo se puede realizar en una televisión pública que es la que tiene buena infraestructura y experiencia para acometer una empresa tan complicada

El espacio se estructura bajo 4 pruebas , una de ellas realizada exclusivamente por invitados famosos que realizarán apuestas. Dispondrán de un hipotético bote inicial de 1.500.000 pesetas cada uno y el programa ofrecerá la posibilidad de que ese bote se incremente en un millón de pesetas, si los famosos perdedores son capaces de realizar conjuntamente una prueba sencilla. Generalmente, el bote suele llegar a un importe máximo de 4.500.000 pesetas.

Habrá que esperar a ver el primer programa para entender su contenido disparatado, que parece ser la esencia misma del concurso. Por ejemplo, se adelanta que en una de las pruebas, que será planteada por el público, se solicitará la presencia en el plató de «personas u objetos que reúnan determinadas características: 100 mujeres vestidas de novia, 200 multas puestas en el día, 20 parejas de ciclistas tandem...».

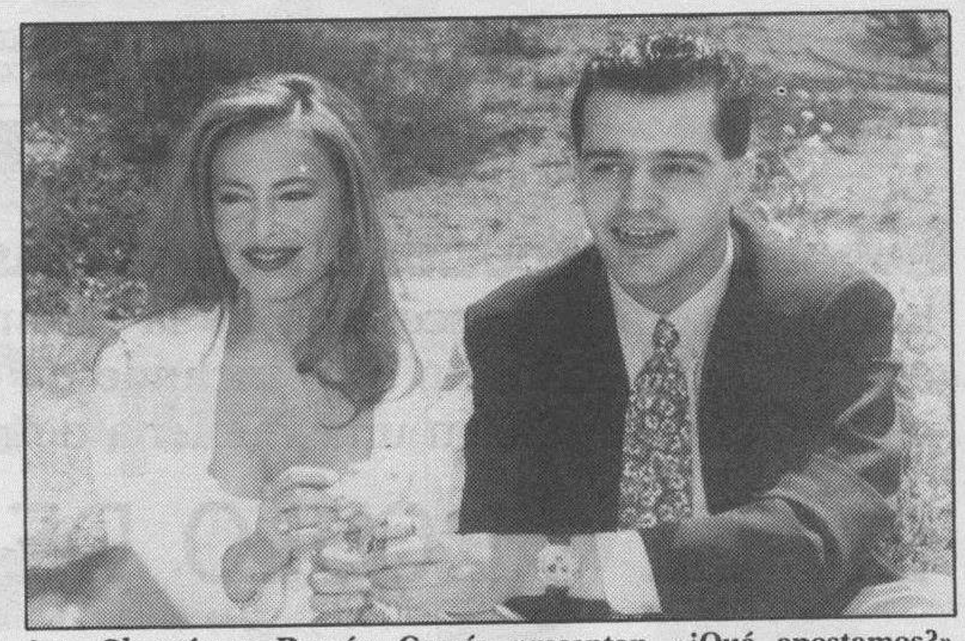

Ana Obregón y Ramón García presentan «¿Qué apostamos?»

● TVE-1

MAÑANA

07.30 Pinnic. Incluye: Gimnasia infantil. Alfred J. Kwak. La Aldea del Arce II. Erase una vez la vida. La llamada de los gnomos.
09.35 Noticias.
09.40 Tu mundo y el mío.
10.30 La primera respuesta. «Salud».
11.30 Noticias.
11.35 Cristal.
12.30 El show de la Primera.
13.30 El menú de cada día. Con Karlos Arguiñano.
–Alubias blancas con judías.
–Tocino de melocotón.
13.55 Noticias.
14.00 Informativos territoriales.
14.30 No te rías que es peor.

TARDE

15.00 Telediario - 1. Con Pedro Piqueras y Elena Sánchez.
15.30 Abigail.
16.20 Pasa la vida. Con María Teresa Campos.
17.35 Noticias.
17.40 Pinnic. Incluye: Ultraman. El zorro.
18.40 Sin vergüenza. Con Angeles Martín.
19.10 Pobre diabla.
20.00 MacGyver. «El rinoceronte negro».

NOCHE

21.00 Telediario - 2.
21.30 ¿Quién sabe dónde?. Con Paco Lobatón. Desaparición del joven madrileño, Miguel Angel Martín, la de Javier Salleras de la localidad de Fraga, el caso de María Teresa Domínguez y su trágica historia, y por último el caso de Rubén Carrero Peláez, un jurista-camarero que ha desaparecido de un bar de Lérida.
23.00 Cine español. **«Los bingueros».** España, 1979. 86 min. Dirección: Mariano Ozores. Intérpretes: Andrés Pajares, Fernando Esteso, Antonio Ozores, Africa Pratt.
00.40 Telediario - 3.
01.00 El viejo policía. Vendedores a domicilio.
02.00 El show de la Primera.
02.30 Despedida y cierre.

● TVE-2

06.00 El informativo de la mañana.
09.35 La aventura del saber.
–En Italiano. (Lección 13).
–El nacimiento de Europa.
–«Fuera del hielo».
–Caleidoscopio.
–Tribuna.
–«¿La sociedad está enferma?».
–Otros pueblos. «Sierra nevada de Coca».
12.00 Pase 2.
13.00 El informativo del mediodía.
14.00 Nido vacío. «La elección de Harry».
14.30 Magazine Territorial.
14.55 La isla del tesoro.
15.00 Cifras y Letras.
15.30 La vida a prueba. «El cortejo».
16.25 La isla del tesoro. El clan del oso cavernario.
16.30 La película de la tarde. **«La amiga».** Italia, 1969. 100 min. Director: Alberto Lattuada. Intérpretes: Lisa Gastoni, Gabriele Ferzetti.
18.15 Para nosotros. Incluye: Los osos Gummi y Harry y los Henderson.
19.05 La isla de los fugitivos.
19.45 El informe del día. Con José A. Martínez Soler.
20.15 Fútbol. Liga Europea.
–Brujas Olimpyque de Marsella.
22.00 Copa de Europa. Liga Europea. Desde Escocia, Glasgow Rangers - CSKA de Moscú.
–Desde Portugal, Oporto - Goteborg. (23.45 h).
–Desde Italia, Milán - PSV Eindhoven. (00.30 h).
02.30 Tendido cero.
03.00 Despedida y cierre.

● ANTENA-3

07.00 La Guardería. Con Teresa Rabal incluye: Transformers. Heman. Denver. Cops. Los pequeños Picapiedra,
09.00 Viva la vida. Con Bartolomé Beltrán.
09.30 La dama de rosa.
10.45 Cara sucia.
11.30 Vivir. Vivir. ¡Qué bonito! Con Pepe Navarro.
13.00 Santa Bárbara.
14.00 El Príncipe de Bel Air.
14.30 La recluta Benjamín.
15.00 Noticias. Con Olga Viza.
15.30 Telecine.
17.25 Luz de Luna.
18.00 Cosas de Casa.
18.30 La Merienda, con Ana Chávarri y el profesor Lupilla. Incluye: Chicho Terremoto.
19.30 Nuevos Policías.
20.30 Noticias. Con Manuel Campo Vidal.
21.00 Los vigilantes de la playa. «Mensaje en una botella».
22.00 Tropical Heat.
23.00 La noche de Hermida. Programa de debate que reúne a doce invitados famosos para tratar de un tema de interés general. Incluye también una actuación musical.
00.15 Noticias. Con José María Carrascal.
00.45 Debate abierto. Con Fernando G. Urbaneja.
01.15 La escena del crimen.
02.15 Cine de madrugada.
03.45 Cierre.

● TELE-5

06.30 Avance de programación y espacios promocionales.
06.35 Entre hoy y mañana.
07.00 Desayuna con Alegría. Con Leticia Sabater. Incluye: El pequeño Hobo. Vikie, el Vikingo. La Abeja Maya. Heidi.
09.30 Topacio.
10.15 La mujer prohibida.
11.00 Entre platos anda el juego.
11.30 Date un respiro.
13.00 Queridos padres. Con Concha Velasco.
13.30 A mediodía alegría. «Oliver y Benji».
14.00 La casa de la pradera. «Te veré en la feria».
14.55 Entre hoy y mañana. Con Luis Mariñas.
15.30 Cine Corazón. **«Guerra sobre ruedas».** USA, 1989. 89 min. Dirección: A. J. Plower. Intérpretes: Sam Jones, Catherine Bach, Don Swayze, Gerald Gordon.
17.35 Webster. «Música sagrada»
17.55 Superguay. Espacio infantil. Con Miliki y Rita Irasema. Hugolandia.
19.00 ¿Hablando se entiende la basca? «Se lo tragan todo».
19.30 Benny Hill.
20.00 Primer Amor.
20.50 Telecupón.
21.10 Su media naranja.
22.00 Cine. **«Octopussy».** USA. 1983. 124 min. Dirección: John Glen. Intérpretes: Roger Moore, Maud Adams, Louis Jourdan, Kabir Bedi.
00.30 Entre hoy y mañana. Con Julio Fernández.
01.00 ¿Hablando se entiende la gente? Con José Luis Coll.
02.45 Mannix. «Asesinato por tres».
03.35 Las labores de Erica.
04.05 Cierre.

● CANAL +

08.00 ABC World News.
08.25 Videominuto.
09.20 Lo + Plus.
09.52 Redacción. Noticias.
10.00 Cine. **«Poli de guardería».** USA. 1990. Dirección: Ivan Reitman. Intérpretes: Arnold Schwarzenegger, Penélope Ann Miller, Pamela Reed, Linda Hunt.
11.47 Cine. **«Taxi blues».** Francia, URSS, 1990. Dirección: Pavel Loungine. Intérpretes: Piotr Mamonov, Piotr Zaichenko, Hal Singer.
13.35 Los 40 Principales.
14.00 Redacción. Noticias.
14.05 Los guerreros sobre ruedas.
14.30 Primos lejanos.
15.00 Cine. **«El señor de las bestias II»** Holanda, 1991. Dirección: Silvio Tabet. Intérpretes: Marc Singer, Kari Wuhrer, Sarah Douglas, Wings Hauser.
16.44 Cine. **«Funny Baby».** USA. 1990. Dirección: Leonard Nimoy. Intérpretes: Gene Wilder, Christine Lahti, Mary Stuart Masterson.
18.21 Documental. «Murphi Brown: El secreto de un éxito».
19.21 Piezas.
19.35 Dibujos animados: Batman.
20.00 Avance Redacción.
20.05 Los 40 Principales.
20.30 Radio Cincinnati 90.
21.00 Serie: Entrenador.
21.28 Información Meteorológica.
21.30 Redacción. Noticias.
21.54 Información Deportiva.
22.00 Estreno Canal +. **«Un par de huevos».** España, 1984. Director: Francesc Bellmunt. Intérpretes: Angel Alcázar, Eva Cobo, Joan Borrás.
23.32 Cine. **«Seducir a Raquel».** Gran Bretaña, 1989. Dirección: Damian Harris. Intérpretes: Dexter Fletcher, Ione Skie, Jonathan Price.
01.03 24 Horas.
01.56 Sesión especial V.O. **«The Doors».** USA, 1991. Dirección: Oliver Stone.
04.11 Cine. **«Golpe al sueño americano».** USA. 1987. Dirección: Marek Kanievska. Intérpretes: Andrew McCarthy, Jami Gertz, Robert Downey Jr.
05.45 Cierre.

MAQUINARIA HOSTELERIA Y ALIMENTACION, FRIO INDUSTRIAL, AIRE ACONDICIONADO, LAVANDERIA, COMUNIDADES, etc.
Distribuidor exclusivo para Burgos de:
SERVICIO DE ASISTENCIA TECNICA PROPIO
FRIGAS S.A.
Benito Gutiérrez, 1. ✆ 20 96 11.
INSTALACIONES COMPLETAS DE HOSTELERIA Y COMUNIDADES
ZANUSSI INDUSTRIAL
KOXKA
Dominamos el Frio Comercial
Interclisa
AIRE ACONDICIONADO
MAQUINAS DE CAFE
LA CIMBALI
La máquina que avanza con su tiempo

M.C.D. 2018

Diario de Burgos

EDA EDITA: DIARIO DE BURGOS, S.A. • REDACCION, ADMINISTRACION Y TALLERES: SAN PEDRO DE CARDEÑA, 34 • 09002 BURGOS • Telfs.: 267280 (REDACCION) 268375 (ADMINISTRACION) • FAX: 268003 y 277219 • APDO. DE CORREOS, 46 • DEPOSITO LEGAL: BU-5-1958

BURGOS, «LA PEQUEÑA CIBELES DE CASTILLA Y LEON» • El Círculo de la Unión será hoy escenario de la Pasarela de la Moda de Jóvenes Creadores de Castilla y León; un acto incluido en el programa del «Día de la Comunidad» y en el que desfilarán una veintena de modelos para presentar 150 diseños.

EN EL CIRCULO DE LA UNION

Encuentro con la moda concebida por 150 jóvenes de la región

□ **BURGOS.**-La Pasarela de la Moda de Jóvenes Creadores de Castilla y León, organizada por Inter G Ibérica y cuya celebración está prevista para las 22,30 horas de hoy en el Círculo de la Unión, permitirá conocer los diseños elaborados por los 150 alumnos de Diseño de Moda pertenecientes a las nueve Escuelas que se encuentran repartidas por toda la región.

En el transcurso de este acto, que ha sido incluido en el programa del «Día de la Comunidad», desfilarán 24 modelos, entre los que cabe destacar a Eugenia Santana, Miss España 1992, Garbiña Abásolo, Miss España y modelo profesional, y Marta Ortega, modelo internacional *The Look of de Year 91*.

Durante la rueda de prensa celebrada ayer en la Casa de Cultura, el diseñador vallisoletano de alta costura, Miguel Barthe, manifestó que «la producción de moda de Castilla y León avanza muy lentamente, aunque ahora la Junta se ha dado cuenta de que la moda vende y comienza a promocionar un sector que, en el caso concreto de esta Comunidad, carece de talleres y cuenta con una mano de obra realmente cara».

En opinión de este diseñador, que posteriormente pronunció una conferencia en el monasterio de San Juan con la que se inauguraba el programa de actos de la citada Pasarela, «la moda castellano-leonesa es austera, clásica y difícil porque siempre estás condicionado por los gustos del cliente».

ANGEL AYALA

Imagen de la presentación de la Pasarela de la Moda Jóvenes Creadores de Castilla y León.

Aunque aseguró que no es cierto que en tiempos de crisis no se vende alta costura, Barthe, para quien «es preferible tener en el armario una prenda buena que cuatro trapillos», reconoció que en esta Comunidad todavía cuesta vender diseño.

En otro orden, el director de la Escuela de Diseño Catania, que ayer presentó también en la sala capitular del Monasterio de San Juan la Historia de la Moda en los siglos XVII, XVIII y XIX, aseguró que los burgaleses se visten muy bien, al tiempo que lamentaba la paulatina desaparición de buena parte de las Escuelas de Moda existentes en Castilla y León (en Burgos ya han cerrado sus puertas las tres Escuelas que en su día se instalaron).

Con objeto de que el gran público pueda presenciar el desfile de hoy, la organización instalará en el Paseo del Espolón varias pantallas gigantes de video.

EL GAVILAN

Exodo

J-2

ESTA palabra de resonancias bíblicas truena quizá como nunca en este siglo nuestro.

Por más que se le enmascare su mal fario («La gente no abandona su tierra sin motivo», dice uno de los personajes de la película «La Marcha»), la tragedia de la huida marca a miles y miles de seres humanos.

Unos cuarenta millones, aseguran los que se han asomado un poco a estos abismos no sabe uno si de los cataclismos de la tierra o de la deshumanización entre los hombres.

Cada día la tele nos sirve raciones considerables de obligados éxodos en tierras casi vecinas (como son las yugoslavas) quizá por simpatía terrícola, pues al fin europeos son.

De lo que apenas nos habla la tele ni los demás medios es del gran éxodo africano, salvo cuando interfiere en los asuntos nacionales propios, pero este tipo de emigración (hacia el Norte) sólo representa, según el último informe del PNUD, el 5 por ciento.

El resto está protagonizado por movimientos migratorios internos. Todos, sin embargo, huyen de lo mismo: del hambre y de la muerte, y todos buscan otros rincones de la tierra en los que sea posible quizás aquel milagro que asegura que el sol sale para todos, pues son muchos los que todavía yacen en la noche de su pobreza. Todos los éxodos claman justicia.

MESA - MADERO

MUEBLES evelio

General Yagüe, 32

Con la "Tarjeta Muebles Evelio" le damos crédito instantáneo

BonoLoto

10 - 32 - 33 - 38 - 44 - 49

Complementario 19 Reintegro 1

Reparto de premios:

Para este sorteo hay una recaudación de 264.848.900 pesetas y un «bote» acumulado de 358.893.927 pesetas.

M.C.D. 2018