Diario de Burgos

Viernes, 31 de Julio de 1992 — Núm. 31.395 • 90 Ptas.

FUNDADO EL 1.º DE ABRIL DE 1891 — MEDALLAS DE ORO DE LA CIUDAD Y PROVINCIA

Grave inquietud en Valladolid por el nuevo asesinato de ayer

Una mujer apareció muerta en el interior del bar que todos los días limpiaba

Valladolid ha vuelto a ser escenario de un sangriento suceso que no parece estar relacionado con el «violador del ascensor». Una mujer fue asesinada ayer en un bar-hamburguesería que limpiaba, alrededor de las seis de la mañana. La Delegación del Gobierno confirmó que se trata de un asesinato y que nada tiene que ver con el violador que se busca en toda la región, incluso en la provincia de Burgos.

El delegado del Gobierno en Castilla y León, Arsenio Lope Huerta, confirmó que la mujer que apareció muerta en la mañana de ayer en un bar-hamburguesería de Valladolid fue asesinada y descartó que este caso tuviera relación con el «violador del ascensor».

La víctima, Lidia Rabanillo, de 64 años de edad, estaba casada con Jose María Helguera, tenía dos hijas y un joven que cuidaba desde pequeño, y vivía en el vallisoletano barrio de los Vadillos, en la calle Azorín.

El cuerpo de Lidia Rabanillo fue encontrado por un camarero del bar en el piso inferior del local.

El juez únicamente confirmó que la muerte se había producido de manera violenta, aunque fuentes del Cuerpo de Policía aseguraron que el cadáver presentaba un fuerte golpe en la cabeza.

PAGINAS 6 Y 33

El Real Burgos llegó a su concentración de Holanda

La expedición deportiva del Real Burgos arribó sin novedad a tierras holandesas, concretamente a la localidad de Beerkbergen, que será su cuartel general hasta el próximo día 12, en que finaliza su preparación en el país de los tulipanes.

Veintisiete hombres han viajado hasta el Hotel de «Wipselberg», entre técnicos, auxiliares y jugadores.

El equipo tiene concertados cuatro encuentros ante conjuntos holandeses antes del regreso a nuestro país.

PAGINA 44

La expedición burgalesa posa delante del autocar instantes antes de la partida. (Foto: Angel Ayala).

HOY EN DB

5 Las obras de Comisaría empezarán a finales de año

6 Una vivienda resultó destruida por el fuego, en Buniel

9 Aprobados por unanimidad los planes de inversión de la Diputación

11 Continúa la polémica con el instituto de Belorado

14 Programa de inserción social para la minoría gitana, en Aranda

VERANO

- Las fiestas del valle de Sedano comienzan esta misma tarde y durarán toda la semana
- Actividades festeras en numerosas localidades, como Briviesca, Roa, Medina...

El presidente de OCISA quedó anoche en libertad provisional sin fianza

Declaró durante dos horas ante la juez de instrucción

Está implicado en el presunto pago de comisiones ilegales

Jesús Roa Baltar, presidente de la empresa OCISA, supuestamente implicado en el pago de comisiones ilegales por adjudicaciones de obras en carreteras andaluzas, salió anoche en libertad provisional sin fianza, tras declarar durante más de dos horas ante la jueza instructora.

Pilar Lorente, titular del juzgado de instrucción número 17 de Sevilla, decretó la libertad provisional sin fianza de Jesús Roa al que la Policía acusó, tras interrogarle durante más de ocho horas, de los presuntos delitos de tráfico de influencia y contra la Hacienda Pública.

Jesús Roa Baltar, que es también presidente de la patronal española de la construcción, declaró a los periodistas a su salida del juzgado que «no hay nada de lo que acusarme, lo que se demostrará en su momento».

Por su parte, Francisco Baena Bocanegra, abogado defensor, declaró que «ni Jesús Roa ni OCISA conocen a Jorge Ollero ni han pagado comisiones ilegales a nadie».

El sumario sobre el «caso Ollero» se abrió tras la detención de Jorge Ollero, hermano del director general de Carreteras de la Junta de Andalucía, cuando transportaba 22 millones de pesetas procedentes, al parecer, del presunto cobro de comisiones de la empresa OCISA.

La aparición de este caso motivó que ayer el consejero andaluz de Obras Públicas, Juan López Martos, anunciara ante el Parlamento que la Junta estudia la posibilidad legal de declarar nula la concesión a OCISA de varias obras de construcción.

PAGINA 19

Rushdie pide a España que medie ante el Islam

El escritor Salman Rushdie, quien apareció ayer en España por sorpresa en los cursos de verano de la Universidad Complutense, dijo que ha venido a pedir al Gobierno español que medie a favor de su causa, a través del Parlamento, con los gobernantes del Islam.

Rushdie, sobre el que gravita una «pena de muerte» dictada por el ayatola Jomeini por haber escrito el libro «Versos satánicos» en 1988, intervino en el curso de verano del Escorial.

PAGINA 19

MUEBLES evelio

General Yagüe, 32

lotería primitiva

7 - 14 - 16 - 25 - 31 - 47

Complementario 24 — Reintegro 6

Reparto de premios

Los acertantes de primera categoría (seis aciertos) se repartirán 265.585.770 pesetas.

M.C.D. 2018

COMENTARIO

Los Juegos a los 44 años

ABRUMADO por el hecho siempre enternecedor de cumplir 44 años con una pierna en alto debido a una presunta rotura de ligamentos, enciendo la televisión pra empaparme de Juegos. Aún no han empezado las competiciones de atletismo pero ya me da tiempo a sufrir con Díaz Miguel, a asombrarme con una bronca en directo entre un tipo llamado Odriozola -que debe mandar mucho- y una atleta lesionada a última hora; es una bronca familiar y en directo, un poco como lo de Solchaga y el PP del otro día pero sin que nadie llame idiota a nadie. Luego asisto atónito a una competición de gentes muy serias que disparan a diez metros con escopetas de aire comprimido; en lugar de medallas, a estos campeones les deberían dar bolas de chicle, llaveros y al mejor de todos un oso de peluche. Lo siento, pero disparar perdigones a diez metros me suena más a barraca de feria que a Juegos Olímpicos. Ya se que no, ya lo se, pero la infancia tira mucho. Me agoto. Por fin conectan con la gimnasia donde chicas, tíos musculosísimos y adolescentes diminutas, hacen diabluras con su cuerpo. Ver aquello desde los 44 años, con el pie en alto y la presunta rotura de ligamentos, da, sencillamente, pavor. No puedo ya ni con mi alma, ni con mis 44 años, ni, lo que es peor, con pie inmovilizado. La publicidad viene a salvarme. Una marca de cola de esas que se beben en todos los países lanza el siguiente mensaje para un nuevo bebedizo deportivo: pide a tu cuerpo más; más esfuerzo, más eficacia, más poder... Tumbado sobre la cama, mi cuerpo le guiña un ojo a mis 44 años; los 44 contemplan con una sonrisa de complicidad a los ligamentos y los ligamentos, por su cuenta, deciden hacer zapping. Y hacen bien.

ANDRES ABERASTURI

PERSONAS

CLEMENTE SERNA, abad de Santo Domingo de Silos ha hecho una llamada a la inquietud con su noticia sobre el ciprés de Silos. Este verano será uno de los famosos de la Abadía por si hasta ahora este árbol centenario no lo era.

Lo cierto es que hay que intensificar los cuidados para que no se rompa la secular imagen del claustro con el gigante vegetal elevando la mirada del visitante hacia lo alto.

JOSE LUIS GUTIERREZ es el nuevo director de Diario 16 de Madrid. El relevo en el cargo se ha producido sin decir nada en absoluto respecto del hasta ahora director Justino Sinova. La opinión pública se pregunta cuáles son las causas de ese relevo, pues aunque se trate de una relación profesional los periodistas también son noticia como en este caso, sobre todo tras los tratos que ha tenido esa empresa con unos empresarios extranjeros.

Gutiérrez tiene 49 años, es un histórico del citado rotativo madrileño y era adjunto a la dirección hasta estos momentos.

MARIBEL VERDU la popular y guapísima actriz española ha iniciado el rodaje de la película «Belle Epoque», a las órdenes de Fernando Trueba.

Se dice que Azcona ha escrito un guión a la medida de Maribel: «Una chica muy femenina, coqueta e inteligente», ha dicho el director.

¿Qué será que a todos los directores de cine les gusta Maribel?

ARSENIO LOPE HUERTA delegado del Gobierno en Castilla y León se encuentra en la actualidad con la psicosis planteada por los recientes crímenes ocurridos en la Comunidad. Ayer, en Valladolid, aparecía una mujer asesinada en un bar hamburguesería, aunque el propio Lope descartó que este caso tuviera relación con el «violador del ascensor». El cuerpo de Lidia Rabanillo fue encontrado por un camarero del bar en el piso inferior del local, situado en la Plaza San Juan, donde están los servicios y el almacén del mismo, y apareció, según testigos, en medio de un charco de sangre.

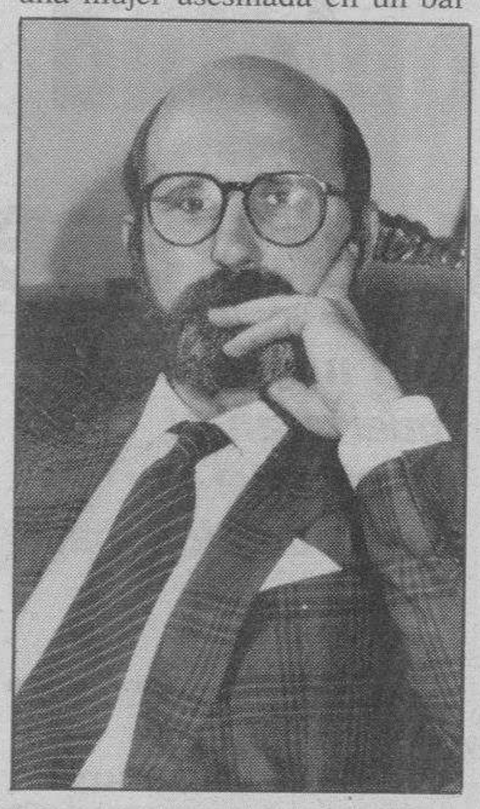

JACINTO PELLON anda preocupado porque no le salen las cuentas de los visitantes de la Expo. Pese a que se prevé que en el mes de Agosto y los días de Septiembre habrá gran afluencia a la Isla de la Cartuja, cuando el sol no apriete tanto, lo cierto es que los números y las previsiones no cuadran. Doce millones de personas habrán visitado la Expo el 13 de Octubre, según los cálculos.

JAVIER CABANAS un burgalés que juega en la selección de balonmano española hoy afrontará un partido decisivo en Barcelona. Esperemos que tenga suerte.

BURGOS DE AYER

HACE 25 AÑOS

31 DE JULIO DE 1967

- La Permanente del Consejo provincial de Trabajadores de Burgos solicita que sea implantada la jornada laboral de 42 horas.
- Dos casas se quemaron en La Gallega. Las pérdidas se elevaron a 170.000 pesetas.
- Días pasados contrajeron matrimonio la señorita Conchita Gil–Fournier Carazo y don José Manuel Ortega Estefanía.
- Ha comenzado el despacho de localidades para los Festivales de España.
- La temperatura máxima de ayer fue de 28,4 grados y la mínima de 12,6.

HACE 50 AÑOS

31 DE JULIO DE 1942

- El teniente coronel de Infantería don Rafael Calderón Sánchez pasa de disponible forzoso en la VI Región Militar al Regimiento de Infantería número 54.
- La cantidad recaudada en el festival del viernes pasado y destinada al Hospital de San Juan asciende a 6.651 pesetas. El jefe del Regimiento de Infantería «San Marcial» hizo entrega a la Corporación municipal de mil pesetas con el mismo fin benéfico.
- La temperatura máxima de ayer fue de 31,0 grados y la mínima de 13,8.

HACE 75 AÑOS

31 DE JULIO DE 1917

- Según noticias de Madrid, en un centro oficial se aseguraba ayer que estaba resuelta la sustitución del doctor don Rafael Salillas en la dirección de la cárcel Modelo por el director de la Penitenciaría de Burgos.
- La temperatura máxima de ayer fue de 17,2 grados y la mínima de 10,0.

HACE 100 AÑOS

31 DE JULIO DE 1892

- En el pueblo de Urrez, partido de Belorado, se ha declarado la enfermedad de la *grippe* en el ganado lanar.
- La autoridad local de la villa de Roa ha solicitado permiso del señor gobernador civil de la provincia para dar dos corridas de toros en los días 15 y 16 del actual, con motivo de las festividades de Nuestra Señora y San Roque.
- Hoy se ha vendido el lenguado de excelente calidad a 2,00 pesetas el kilo; el mero, a 1,80; merluza, a 1,70; calamares, a 2,00; lubina, a 1,80; curbina, a 1,80, y perlones, a 0,50.

HOY

31 Ss. Ignacio de Loyola fd. de la Compañía de Jesús; Banto, Beato, Juan, Benigno, Coselino, Natal, Eudócimo cfs.; Calinero, Folamón, Firmo, Germán, Pedro obs.; Demócrito, Segundo, Dionisio ms.

AGENDA

- Desde las 10 horas, en el Seminario Mayor Metropolitano quinta jornada del encuentro de verano de la red de Amigos de Orar. Tema del día: «Interioridad oriental».
- Desde las 12 horas, en los salones del Hotel Fernán González «Ultimos pequeños impulsos», del maestro peruano Francisco Espinoza Dueñas.
- A las 20,30 horas, en el Gran Teatro la Compañía Amadis presenta «El auto de las plantas», de Calderón de la Barca.

M.C.D. 2018

RETINA

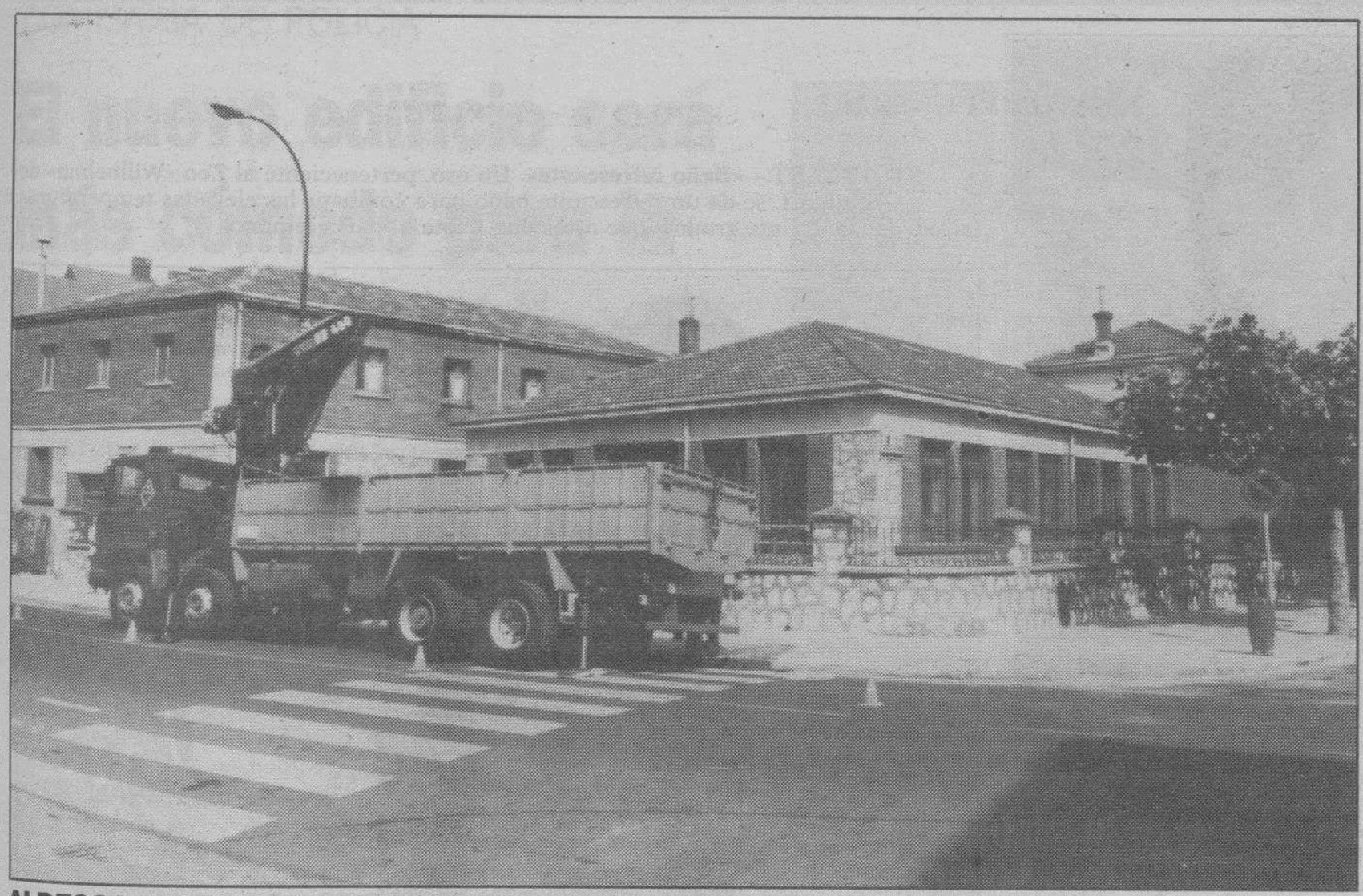

ALDECOA, TODO UN PRESTIGIO.– Comenzó su andadura en 1919, en un local de la calle de La Calera. En 1935 trasladan sus instalaciones a un edificio situado en Diego de Siloe, 18. La primera linotipia que llegó a la ciudad fue para su empresa. Bajo su techo se imprimió la primera gramática y diccionario griego en España. «Vetus Latina Hispana» fue una de las obras galardonadas con el premio «Generalísimo Franco» por su impresión y edición. En el año 42, vería la luz «La familia de Pascual Duarte», del Nobel Camilo José Cela. Más de 60.000 ejemplares de la obra «Oro» de Hugo Wast y tantas y tantas otras... Hoy se trasladan con moderna maquinaria, a otros terrenos. Al Polígono Industrial de Villalonquéjar. (Foto: Angel Ayala).

QUISICOSAS

MARTINILLOS

Precaución

☐ Tiene usted perfecto derecho a salir de vacaciones y, por descontado, tiene perfectísimo derecho a volver sano, salvo y descansado. Así es que hoy, mañana y hasta que se pase el tremendo lío que habrá en las carreteras, precaución.

Lermeño ausente

☐ En Lerma, donde saben hacer las cosas, va a celebrar la fiesta del «Lermeño Ausente». Será mañana y será pasado. Bienvenidos los que regresan y, por descontado, intentarermos estar allí, que si no de nacimiento, en este periódico sí somos lermeños de corazón. Y además, Lermeños de Honor, según el título que en su día nos fue otorgado.

Recordatorio

☐ En la cuestión de impuestos, sudores, porvenir de los trabajadores, etc. está pintando en bastos, gracias a la *indiscutible pericia* del Gobierno, asesorado por Solchaga. Pues bien: no nos habíamos recuperado de la impresión del decreto ley, cuando el señor Laborda, defendiendo los intereses de sus representados, que somos los burgaleses, se acerca por esta tierra y queda en el aire, tras la visita o poco antes, el repertorio de promesas de rigor. Tomen nota para demandárselo si es que no se cumplen las cosas: Cuatro embalses (cuatro) se harán sobre la cuenca del Ebro y el recorte no afectará a la autovía. Lo dicho: tomen nota y sumen estas promesas a otras anteriores. Esperemos que no sea lo de siempre.

Pasada

☐ Lo hemos oído en la calle: «Estos nos arruinan por dilapidar los frutos de nuestro sudor y, para que nos enteremos, nos quitan las herramientas con las que seguir ganándonos el pan, llámese turismo, que lo están haciendo polvo, o llámense puestos de trabajo en cualquier sector». Corolario: estos son los efectos de la *pasada* aquella que preconizó don Alfonso Guerra (el hermano de don Juan). Que preconónizó y le hizo la apología. ¿Qué dice ahora? Suponemos que callarse, mientras se prepara otra estrategia.

Sutil

☐ Muy sutil la mordaza que se nos quiere poner a los medios de comunicación. Como los cacos y demás hampones son tontos, no saben que aquí ha disminuido la protección policial (esperemos que esto no sirva para otro control frente al periódico). Así que hablar de delincuencia en Burgos significa atraer delincuentes. Hemos conocido muchas sutilezas para hacer que nos callemos, pero ésta es el colmo.

Cartujo

☐ Ha muerto un cartujo, es decir, para muchísimos burgaleses ha muerto un gran vecino. Así se ha sentido siempre en esta ciudad. Así fue cuando, en épocas de hambre, todos (insistimos: *todos*) los beneficios del trabajo de estos monjes iban a parar a los pobres de la ciudad, por diversos medios, pero empezando por entregar dinero al Ayuntamiento para que fomentara obras que dieran trabajo a los parados.

OROS

JUAN JOSE LUCAS
Presidente de la Junta de Castilla y León
«Lo que me preocupa del PSOE no es que gane, sino que quiera acapararlo todo»

MASSIEL
Cantante
«El 92 va a ser un lujo caro para los españoles»

LUIS HERRERO
Periodista
«Mario Conde vende a su padre por poder»

EDUARDO SANCHEZ

EDITORIAL

Psicosis de crisis, pesimismo y desaliento

LAS medidas del Gobierno para el ajuste y frenar el déficit público se aprobaron con los votos del Partido Socialista. Jamás ha habido tanta unanimidad en la crítica a una propuesta del Ejecutivo desde los tiempos de la democracia, pero la mayoría absoluta del partido en el poder ha puesto a funcionar su gigantesca máquina para frenar los efectos de una de las medidas más impopulares desde la propuesta del decretazo y anteriormente con las reformas de las pensiones. Hay en la calle un sentimiento de frustración que nos advierte que «esto se veía venir» y que con todo lo que se ha gastado en el 92, no es posible esperar una recuperación hasta muy finales de la década actual.

Ya no son los aspectos casuísticos de la sesión del Congreso de los Diputados lo que nos preocupa ni la actitud prepotente y chulesca del señor Solchaga en la Cámara Baja, insultando a una parte del hemiciclo con la fuerza de unos votos que hacen reflexionar al país sobre las graves consecuencias de otorgar una mayoría tan aplastante. Es sin duda las consecuencias que estas medidas están teniendo en toda España. Mientras una España se divierte y goza de la Expo o de la Olimpiada, otra bosteza por el paro y se contrae por los dolores de una agudísima crisis que hace pensar que el Gobierno está perdiendo los papeles y que las elecciones generales se pueden adelantar a un mes de otoño. Otra salida ante Europa y Maastricht parece que no va a ser posible en un tiempo en el que la actividad inversora es nula, la mercantil se resiente y no se vende en ninguna parte ni una escoba. Al menos eso es lo que se asevera por doquier ante un ministro ufano de su propia torpeza que evoca a Shakespeare para insultar a la oposición.

Realmente el panorama que nos dibuja la actualidad de este final de Julio es grave. Si es así días antes de partir de vacaciones la situación cuando volvamos en Septiembre con la cuenta que nos ha preparado con carácter retroactivo el diligente ministro de Economía, puede ser realmente trágica.

Con todo eso la psicosis de la calle no es precisamente de fiesta.

Diario de Burgos
Fundado en 1891
Medallas de Oro de la Ciudad y Provincia
DECANO DE LA PRENSA BURGALESA

Edita: DIARIO DE BURGOS, S.A.
Presidente: Pedro García Romera
Vicepresidente: Miguel Méndez Ordóñez
Director: Vicente Ruiz de Mencía
Gerente: Jesús A. Bueno Ordóñez
Adjunto Gerencia y Jefe de Producción: Javier Gutiérrez
Administrador General: Gonzalo Albarellos

DIARIO DE BURGOS
Redactores Jefes:
Antonio José Mencía y Juan José Calleja.
Jefes de Sección:
Ana Isabel Angulo, Alfonso Salgado y Guillermo Alonso
Redacción:
Juan Angel Gozalo, Roberto Granja, Javier Salgado, José Luis Sáiz, Inmaculada Pascual, Jaime Valdivielso, Juan José Sáiz, Carlos Manrique, Mónica Muñoz, Pedro Sarrais, Xabier Garmendia, Montserrat Gómez, Gustavo Basurto, Belén Delgado, Santiago González y Mar Blázquez. *Diseño:* Carlos Fraile, Alfredo Cortezón y Juan Pablo Mascet. *Fotografía:* Lorenzo Matías, Angel Ayala y Jesús Matías.

Jefe de Publicidad y RR.PP.: Mariano González
Regente de Talleres: Gonzalo Bárcena.
Jefes de Sección Fotocomposición: Francisco López y Serafín García
Distribución y Venta: Jesús López

Delegación Aranda de Duero: M.ª Aurora Lázaro, Plaza de la Virgencilla, 7-5.º. Oficina 3. ☎ 510611. Fax: 510610. Publicidad ☎ 510145.
Delegación en Miranda de Ebro: Inmaculada López, Ciudad de Haro, 4-2.º C. ☎ 331681 - 323783

Redacción, Administración y Talleres: San Pedro de Cardeña, 34. 09002-Burgos. Red. ☎ 267280. Adm. ☎ 268375 - 265768. Télex: 39703. Fax: 268003. Publicidad 277219. Aptdo. 46. C.P. 09080. Depósito Legal BU-5-1958

M.C.D. 2018

IMAGENNES DEL MUNDO

PARIS.–«Mitterrand habla con la nave Soyuz». El presidente francés, François Mitterrand, habla desde su despacho en el Palacio del Elíseo de París, con el cosmonauta francés Michel Tognini (centro de la pantalla de televisión) durante una comunicación mantenida con la estación espacial.

STUTTGART.– «Baño refrescante». Un oso, perteneciente al Zoo «Willhelma» de Stuttgart, se da un refrescante baño para combatir las elevadas temperaturas (alrededor de treinte grados) que estos días azota al país germano.

BAIDOA (SOMALIA).– «Los niños que lloran». Un niño de dos años, Avdi Noor Mohamed, llora desconsoladamente mientras es ayudado por su padre, un refugiado somalí del campo de Baidoa, cerca de la frontera con Kenia. La madre del niño murió hace pocos días. Un representante de las NN.UU. en Somalia dijo el miércoles que es necesario iniciar sin más dilación un plan de emergencia de ayuda a la nación somalí.

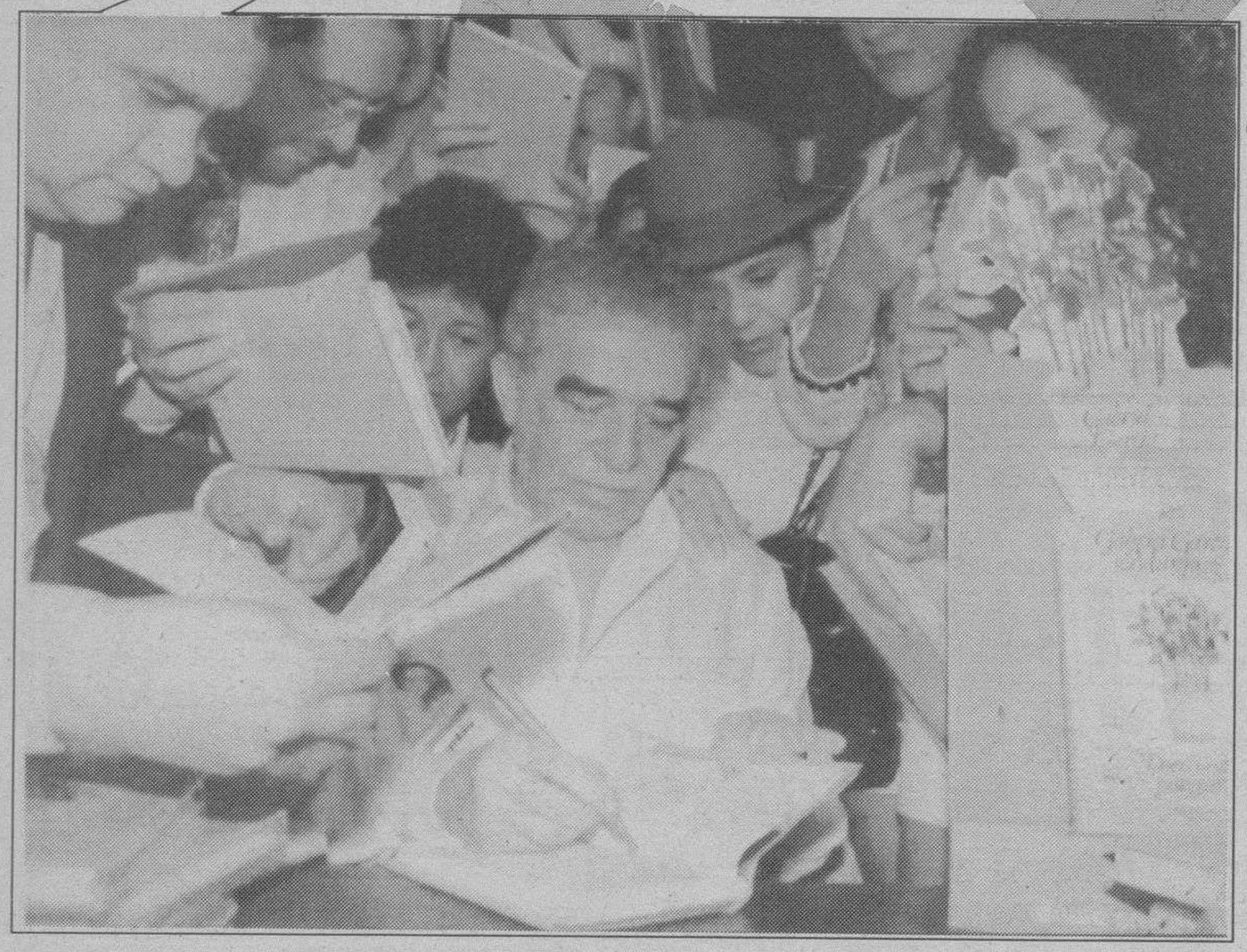

SEVILLA.– «García Márquez, en Sevilla». Ayer, en el recinto de la Exposición Universal de Sevilla se celebraba el Día Nacional de Colombia. Con tal motivo, el escritor de aquella nacionalidad, Gabriel García Márquez se personó en el recinto y se dedicó a firmar ejemplares a cientos de su última obra, «Doce cuentos peregrinos», principalmente a compatriotas que se agolpaban en su derredor en el Pabellón de Colombia.

M.C.D. 2018

COMISARIA DE POLICIA

El nuevo edificio será más cómodo para la atención al público

Las obras comenzarán a realizarse a finales de año o principios del próximo

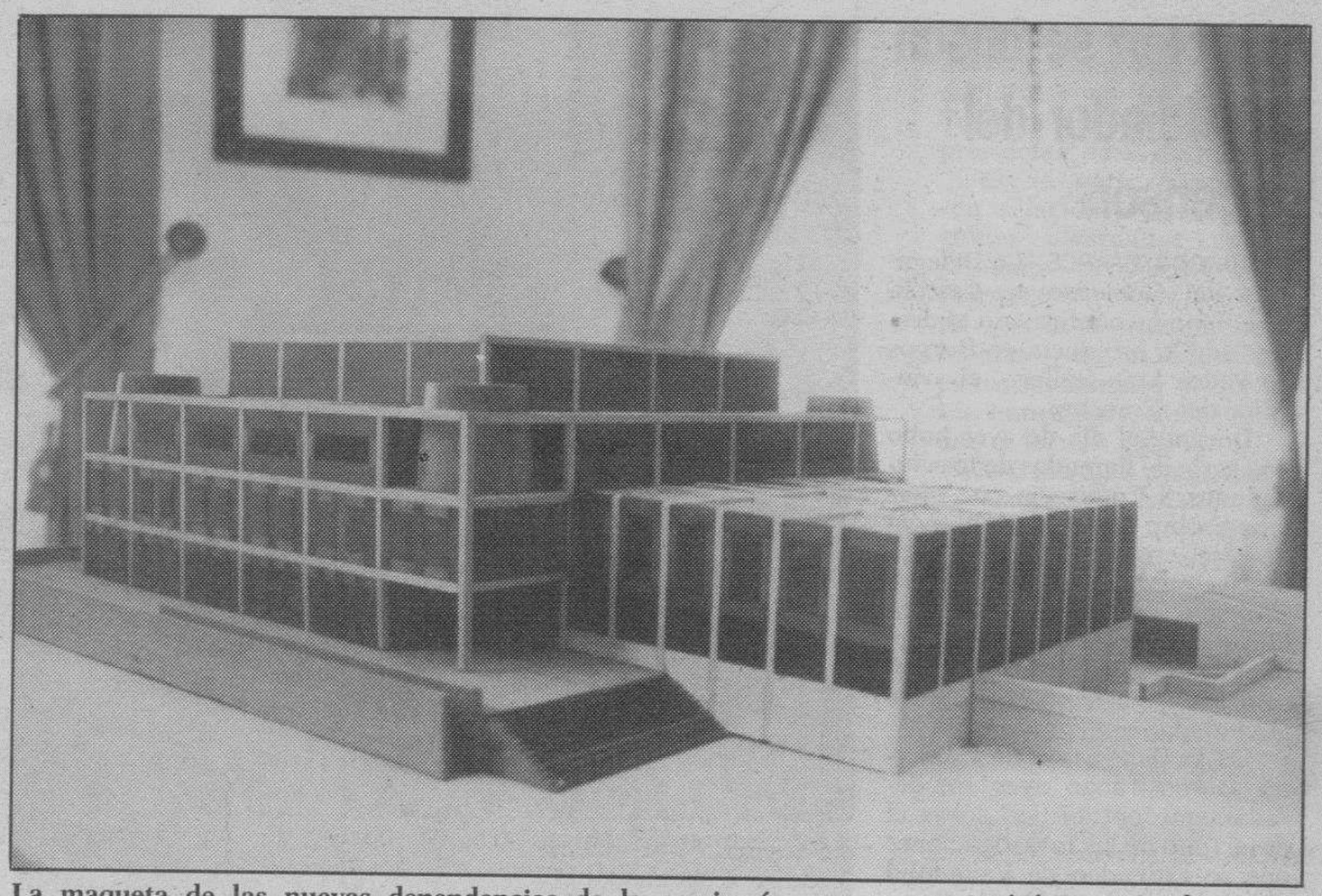

La maqueta de las nuevas dependencias de la comisaría, que se construirá en un solar cerca del edificio de Usos Múltiples. (Foto: Angel Ayala)

□ **BURGOS**/A.G.–Las obras de la nueva comisaría pueden dar comienzo a finales de este año o principios del próximo, según anunció ayer el gobernador civil, durante la presentación de la maqueta del proyecto realizada por el arquitecto Miguel Angel Martínez.

El proyecto de ejecución, presentado en Madrid desde el 3 de julio, está pendiente de recibir el visto bueno por parte del Ministerio del Interior y de que se proceda al concurso para la realización de las obras.

Con un presupuesto en «números redondos» de 883 millones de pesetas, el edificio constará de 8.074 metros cuadrados de construcción cerrada, un volumen de 29.590 metros cúbicos y previsiblemente se tardará en construir de 18 a 24 meses.

Contará con cuatro plantas y un ático. En el semisótano irán ubicadas las zonas de calabozos, garajes, gimnasios, taquillas para el personal y la galería de tiro.

La nueva comisaría tendrá dos accesos diferenciados, uno para el público en general y otro para los servicios de los funcionarios, que dará paso a todo tipo de vehículos y a la zona de calabozos y seguridad ciudadana.

La zona de documentación, que es la que más usa el público, estará dotada de grandes ventanales y una gran superficie con muchos puestos de atención al usuario, «para que no se produzcan los ahogos que suelen ocurrir en estos lugares por las largas colas».

En las plantas primera y segunda se localizarán los distintos funcionarios, el despacho del comisario, la Policía Científica y Judicial, a la vez que contará con amplias áreas de bibliotecas y archivos.

La Policía Judicial estará conectada con un núcleo de comunicación interior para que los detenidos no tengan que salir ni puedan ser vistos desde fuera.

Los materiales utilizados serán hormigón, piedra, acero cortén y vidrio y todo el conjunto estará autoprotegido por una valla de tres metros que rodeará al edificio, y que servirá, según Miguel Angel Martínez, para conseguir una expresividad arquitectónica.

PROBABLE DEMANDA

Con respecto a las acciones judiciales que pudiera iniciar el Ayuntamiento en el caso de que las dependencias del Paseo de la Isla no fueran desalojadas en septiembre, César Braña afirmó que estaba seguro de que la propuesta de demanda no iba a ir adelante: «Este no va a ser un tema de confrontación o ruptura de las buenas relaciones institucionales entre Ayuntamiento y Gobierno Civil, y si hubiera conflictos serían producto de las diferencias de puntos de vista, pero nunca de actitudes personales».

Por su parte, Miguel Angel Fernández, comisario jefe de Policía, comentó que el proyecto le parecía excelente ya que, según su opinión, la localización actual en el Paseo de la Isla no reúne las condiciones necesarias para el trabajo, si bien se habían ido adecuando ciertas dependencias para su utilización, como es el caso de la transformación de unas antiguas caballerizas en calabozos.

También destacó el hecho de que la nueva comisaría hubiera sido pensada de acuerdo con el crecimiento de Burgos, para acoger a una plantilla policial en crecimiento y con una distribución departamentalizada, acorde con las funciones del Cuerpo.

Braña apuntó que estaban equivocados aquéllos que pensaban que se iban a quedar en La Isla por comodidad, y como ejemplo destacó el hecho de que las reuniones del comisario con sus mandos tienen que realizarse en las dependencias del Gobierno Civil, algo que resulta «incómodo para todos».

MONASTERIO DE SAN JUAN Y MOPT

Respecto al tema del contencioso con el Ayuntamiento a propósito de los locales ocupados por el Ministerio de Obras Públicas, el gobernador opinó que tampoco tendría por qué originar conflictos.

Afirmó que se está buscando una ubicación para la Demarcación de Carreteras y que si en seis meses se encontrara, no dudarían en marcharse, poniendo fin al litigio.

En cuanto a otros conflictos con el Ayuntamiento, Braña destacó que el desarrollado a propósito de la titularidad del Monasterio de San Juan, propiedad del Estado según indicó, está en fase de solución, manteniéndose conversaciones para realizar un uso conjunto y reconstruyéndose, por consenso entre la Corporación Municipal y el Gobierno Civil, el patronato que rige el Museo «Marceliano Santa María».

La larga historia de un desalojo

□ El proceso de reclamaciones del Ayuntamiento a la Administración central para recuperar el Palacio de la Isla, cuya titularidad comparte con la Diputación Provincial, parecen tener ya una fecha «clave» en el próximo mes de septiembre.

El asesor jurídico del Ayuntamiento, Santiago Dalmau, afirmó el pasado miércoles que la Corporación local solicitará judicialmente en este mes el desahucio de la actual sede de la Comisaría de Policía.

Por su parte, el alcalde, Valentín Niño, no negó este extremo tras el Pleno del pasado miércoles, aunque indicó que «si se ve el menor gesto de buena voluntad, hay que entenderse».

Según Niño, el gobernador, César Braña, le comunicó que para finales de septiembre estaría el proyecto definitivo y que comenzarían en breve las obras.

El alcalde había manifestado recientemente, tras el encuentro que mantuvo con el gobernador civil que «el Ayuntamiento no puede renunciar a nada», en referencia a los requerimientos de desalojo aprobados por la Comisión Municipal de Gobierno.

El Palacio de La Isla sirve de sede a la Policía Nacional, desde que hace prácticamente dos años un atentado de ETA destruyó la Comisaría.

Además de este edificio, el Ayuntamiento ha requerido en varias ocasiones la devolución de otros de propiedad municipal, cedidos en su día a la Administración central.

Este es el caso de las 26 viviendas que utiliza la Guardia Civil en el barrio de San Cristóbal, y de los locales de la antigua Jefatura de Carreteras, mientras que los ocupados por Radio Nacional han sido devueltos recientemente al Ayuntamiento.

CONFEDERACION HIDROGRAFICA DEL EBRO

ANUNCIO

Por resolución de la Dirección General de Obras Hidráulicas, de fecha 17 de Julio de 1992 (B.O.E. n.º 174, de 21 de Julio), el plazo de consulta pública de la Propuesta del Proyecto de Directrices del Plan Hidrológico de la cuenca del Ebro, ha sido ampliado en dos meses, por lo que dicho plazo finalizará el próximo día **8 de Octubre**. Hasta esa fecha, el Documento estará a disposición de las Entidades y particulares que deseen consultarlo en las dependencias de esta Confederación Hidrográfica del Ebro, sitas en:

ZARAGOZA: P.º de Sagasta, n.º 24-26.
HUESCA: Ramón y Cajal, n.º 22.
LLEIDA: Avda. Francesc Maciá, n.º 7.
PAMPLONA: Serafín Olave, n.º 7.
LOGROÑO: San Antón, n.º 15.

El mismo día 8 de Octubre finalizará el plazo para la presentación de cuantas observaciones y sugerencias al Documento se estimen oportunas, dirigidas al Excmo. Sr. Presidente de este Organismo.

RESTAURANTE «CALLEJO»

Situado en la calle Hospital Militar, n.º 1 y 3 de Burgos, regentado por don Narciso Callejo Callejo, pasa a serlo por don Matías Casado Martín.

Burgos, 29-7-92

«VILLAMAR, S.A.»

La Junta General Extraordinaria y Universal, celebrada el día 2 de Enero de 1992, y en cumplimiento de lo dispuesto en el artículo 224 del T.R. de la Ley de Sociedades Anónimas, acordó, por unanimidad, transformar esta entidad en Sociedad de Responsabilidad Limitada.– El Secretario del Consejo de Administración, Fdo.: Javier Moneo de la Villa.

Almacenes Burán, S.L.

VENTA MAYOR Y MENOR

ARTICULOS PARA TIENDAS DE 100, 300 Y 1.000 pts.

Visítenos y vea nuestra colección de ropa de **Extremo Oriente**: pijamas, batas, blusas, blusones, chandals, etc...

ARTICULOS DE REGALO

Todavía nos quedan muebles de jardín y terraza con descuento del 50%.

BURGOS · Pradoluengo · Belorado · Sto. Domingo de La Calzada · LOGROÑO

Abierto de 10 a 1,30 y de 4 a 8 laborables
11 a 14 horas festivos y Domingos.

Pradoluengo (Burgos), Tlfs.: (947) 586565 y (947) 586500

VEN A LA PLAYA

Domingos y Festivos

A SANTANDER

¡OFERTA!

GALICIA

9 al 13 Septiembre.

Pensión completa en hotel.

16.500 pts.

Consulte otros destinos

EXPO'92 • COSTAS • ISLAS • CARIBE • ETC.

Información y Reservas

VIAJES CLUNIA

Paloma, 25 - Tlf. 206633

M.C.D. 2018

SUCESOS

En Burgos también se busca al «violador del ascensor»

BURGOS/G. ARCE.-La Delegación del Gobierno en Castilla y León no ha confirmado ni desmentido la presencia en Burgos de Pedro Luis Gallego, el «violador del ascensor».

Durante el día de ayer hubo una serie de llamadas de los ciudadanos a Comisaría que alertaban sobre la posible presencia de este criminal en las calles de la ciudad, motivadas, en principio, por la publicación en la prensa de la fotografía del delincuente, lo que ha provocado una cierta psicosis entre la ciudadanía.

En la Delegación de Gobierno se mostraban ayer «moderadamente optimistas» sobre el desarrollo de las investigaciones que se extienden de Valladolid al resto de la Comunidad y fuera de ella.

Dado el momento y la prudencia en las pesquisas policiales no se han facilitado más datos por parte de la Delegación de Gobierno. Además, el sumario sobre el caso ha sido declarado secreto por la autoridad judicial que lo instruye.

DESTRUCCION DE ADORMIDERAS

La Guardia Civil ha destruido 700 plantas adormideras nacidas, de forma silvestre, en las márgenes del río Hormazuela, en el término municipal de Vilviestre de Muñó.

El peso de estas plantas era de unos cien kilogramos, que podrían haberse convertido en morfina, codeína, opio y heroína, con un valor aproximado de 1.900.000 pesetas.

Los vecinos se retiran tras la llegada de los bomberos al lugar del incendio. (L. Matías)

Una vivienda resultó parcialmente destruida en un incendio, en Buniel

BURGOS.- Una vivienda situada en la localidad de Buniel, habitada por la familia Caballero, ardió ayer a últimas horas de la tarde, sin producir ningún daño personal.

El incendio se inició sobre las 20,45 horas por causas aún desconocidas, aunque todo apuntaba a un cortocircuito.

El fuego se propagó con gran velocidad desde el desván de la casa al segundo piso y pronto consumió las vigas del tejado, fabricadas de madera. También se vio afectada aneja, deshabitada en ese momento. En el momento de iniciarse el incendio se encontraban en la casa el matrimonio propietario del inmueble con unos amigos, que no han sufrido ningún daño. Dada la rapidez del suceso, algunos muebles del segundo piso quedaron a merced de las llamas. Un camión del Servicio de Extinción de Incendios se personó en el lugar a los pocos minutos.

Anteriormente todo el pueblo había acudido al lugar para ayudar en lo posible en las tareas de extinción. Para ello se sirvieron de una boca de agua situada en un garaje cercano, con la que apagaron parte de las llamas a base de cubos de agua. Los inquilinos del inmueble destruido serán alojados en las casas de los vecinos.

Buniel, según comenta su teniente de alcalde, había solicitado a la Diputación la homologación de las bocas de agua y mangueras para evitar este tipo de situaciones. Ayer los bomberos tuvieron que tomar agua de un lugar alejado.

El convenio de la nueva biblioteca de Gamonal se firma hoy

BURGOS.-El alcalde, Valentín Niño, y el consejero de Cultura de la Junta, Emilio Zapatero, firman hoy en Valladolid el convenio sobre la nueva biblioteca pública de Gamonal, en la actualidad en construcción.

El Consejo de Gobierno de la Junta autorizó ayer a Zapatero a la firma del concierto con el Ayuntamiento de Burgos, para la ejecución del proyecto modificado de las obras de construcción de la biblioteca.

Las obras fueron adjudicadas por 123 millones de pesetas tras la firma de un concierto entre el Ayuntamiento y la Junta. Una vez iniciadas, se observó la posibilidad de realizar mejoras, para lo cual se ha aprobado un nuevo presupuesto por valor de 75 millones de pesetas, 37 de los cuales aportará la Junta.

ENCUENTRO CON LA FEC

Por otra parte, Niño mantuvo una reunión el pasado miércoles con la Junta Directiva de la Federación Empresarial de Comercio, en la que abordó la reconversión prevista en el Mercado Norte.

En el encuentro se trató también la preocupación de los comerciantes de la calle Madrid y Plaza Vega, afectados por las obras del aparcamiento. Según la FEC, Niño afirmó que espera que en la primera quincena de septiembre comience la urbanización de la zona.

La FEC dieron cuenta al alcalde del proyecto diseñado para la creación de un centro cívico-comercial, y de la coincidencia de su proyecto con el Programa de Actuación Comercial.

Enormes rebajas.

GALERIAS

GAFAS SOL
ELIJA ENTRE MIL
MODA 92
desde 1.500,-Pts.
OPTICA IZAMIL LAIN CALVO, 28.

EXCMO. AYUNTAMIENTO DE BURGOS

FESTIVALES DE VERANO REINA SOFIA

IV FESTIVAL DE TEATRO CLASICO

HOY, VIERNES 31, A LAS 20,30 H., EN EL GRAN TEATRO

COMPAÑIA AMADIS PRESENTA

«EL AUTO DE LAS PLANTAS»

DE CALDERON DE LA BARCA, ADAPTACION DE JOSE HIERRO

Con Carmen de la Maza, Tina Sáinz, Paca Gabaldón y M. Fresno, en los principales papeles.

Venta de localidades, taquilla GRAN TEATRO

M.C.D. 2018

El alcalde de Valladolid usará su influencia en contra de Burgos

Ha dicho que conseguirá del Gobierno que la autovía de Cantabria pase por la capital del Pisuerga

BURGOS.- El alcalde de Valladolid, Tomás Rodríguez Bolaños, está haciendo en los últimos días una serie de declaraciones que pone de manifiesto lo que durante tanto tiempo hemos resaltado: La presión de Valladolid para acapararlo todo.

Ahora su obsesión es el trazado de la autovía de la Meseta a Cantabria a favor de la capital vallisoletana, replicando al presidente del Senado, Juan José Laborda, que defiende la opción burgalesa y que es la de la Cámara Oficial de Comercio e Industria.

La Prensa vallisoletana publicaba ayer una información en la que se recogen las declaraciones de Tomás Rodríguez Bolaños.

Son las siguientes: «El delegado del Gobierno, el alcalde de Santander, el ejecutivo autonómico de Cantabria, el presidente de la Junta de Castilla y León y el propio secretario general de Infraestructuras del Ministerio de Obras Públicas y Transportes se inclinan porque la autovía Madrid-Santander pase por Valladolid y Palencia, y no por Burgos».

ARGUMENTOS

El alcalde de Valladolid «esgrimió como argumentos a favor de la opción vallisoletana, además del apoyo de los cargos e instituciones citados «el hecho de que la conexión tradicional entre Castilla y Cantabria se ha hecho a través de los Valles del Pisuerga y el Besaya».

«La opción de Burgos es periférica, es Castilla, pero Castilla y León no sólo es Burgos», aseguró.

Rodríguez Bolaños ha dicho que utilizará todas sus posibles influencias para conseguir que el Plan Estratégico del Gobierno, más conocido como Segundo Plan de Carreteras, contemple la autovía a través de Valladolid y Palencia».

Esto para que tomen nota los parlamentarios y las Corporaciones burgalesas.

Juan José Laborda indicó el martes que hay que buscar un consenso que satisfaga a todos, y que eso pasa por no plantear trazados que excluyan a nadie, pues Burgos también forma parte de Castilla y León.

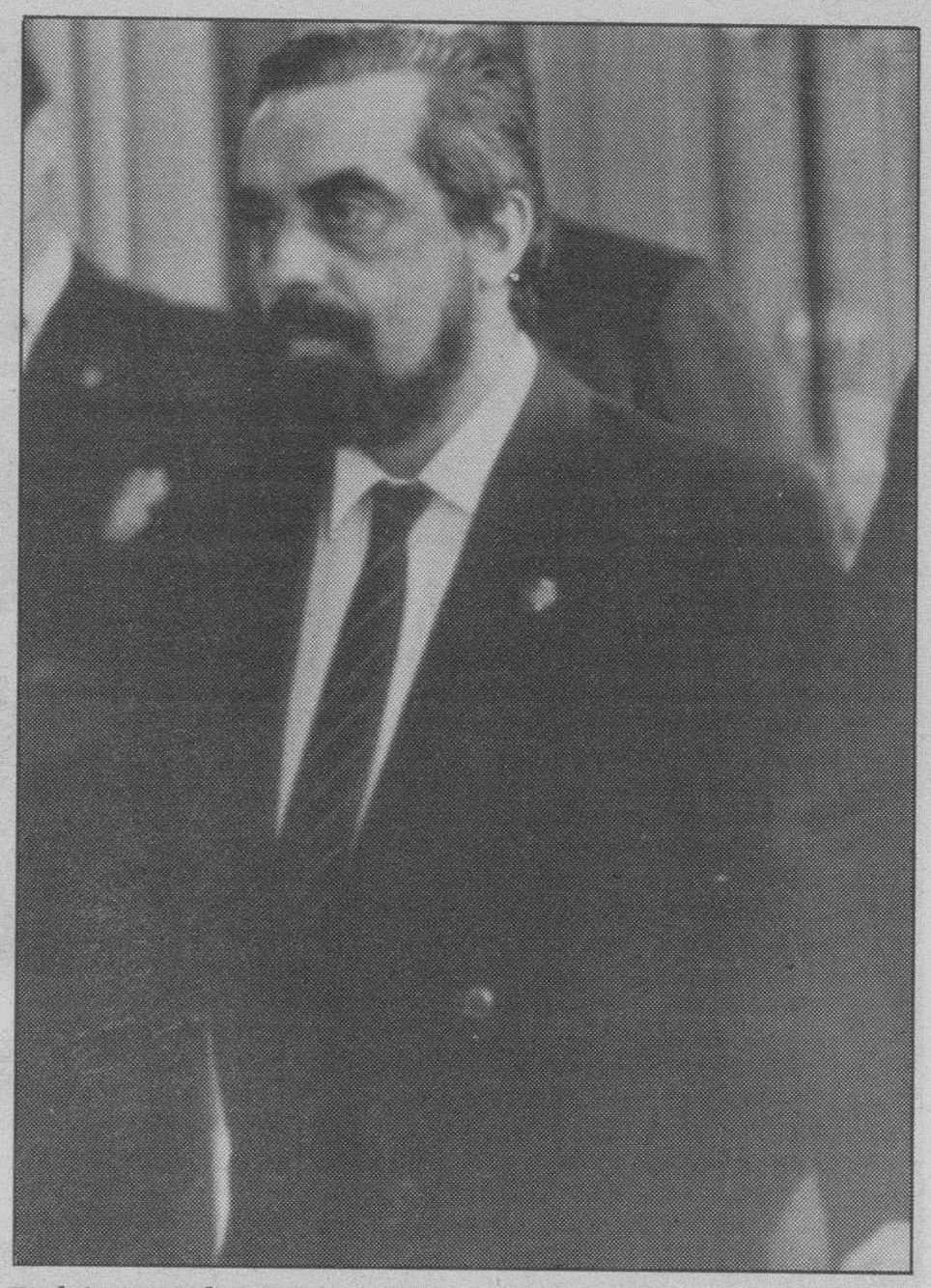

Rodríguez Bolaños está criticando mucho a Juan José Laborda por defender los intereses de Burgos. (Foto: Efe)

BREVES

Para el PP, serán difíciles los acuerdos con el PSOE

BURGOS.- El PP ha rechazado, mediante una nota, las declaraciones de Gerardo Triana sobre las disculpas al presidente de la Diputación.

En la nota indican que «en relación a las declaraciones efectuadas por el diputado provincial señor Triana, el PP desea dejar claro que la utilización de la mentira y de las descalificaciones personales no formarán nunca parte de los métodos ni formas del PP.

Así, el PSOE puede negar la existencia de las reuniones celebradas y del mismo modo, puede dar su versión del contenido de las mismas. Pero debe saber que, a partir de ahora, va a resultar cada vez más difícil alcanzar acuerdos con ese partido», indica el PP que quiere evitar otros comentarios.

Fiesta de San Ignacio

BURGOS.- Hoy, 31 de Julio, se celebra la festividad de San Ignacio, fundador de la Compañía de Jesús.

Como final de los cultos que se están celebrando en la iglesia de Nuestra Señora de la Merced, la comunidad Jesuita ha organizado para las 20,00 horas una misa solemne concelebrada. Estará presidida por el prior P. Jesús Díaz Baizán, S.J., y la homilía correrá a cargo del P. Florentino del Valle, S.J.

OBRA SOCIAL DE LA

CAJA DE AHORROS DEL CIRCULO CATOLICO

«COLONIAS INFANTILES MARITIMAS»

Grupo de niñas de Burgos capital y provincia, del tercer turno de COBRECES (Santander)

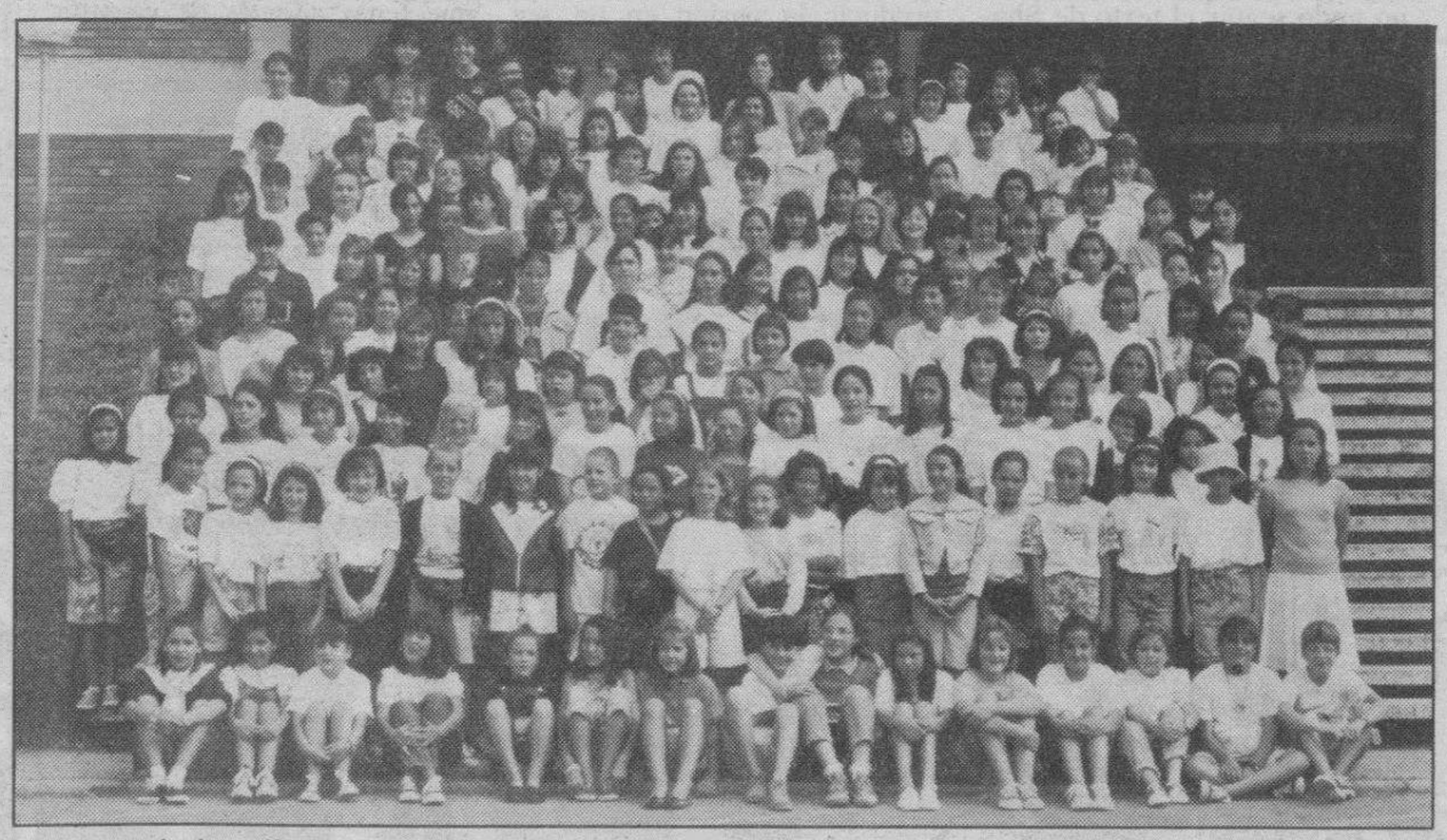

Más de 180 niñas de Burgos capital y distintos puntos de la geografía burgalesa, partieron ayer, jueves, hacia COBRECES (Santander), donde se encuentran ya instaladas perfectamente, en la Colonia Infantil Marítima de la Caja de Ahorros del Círculo Católico.

FELICES VACACIONES CON LA

CAJA DE AHORROS DEL CIRCULO CATOLICO

M.C.D. 2018

CRITICA

La Compañía extremeña Suripanta se vio desbordada por el texto de Shakespeare

Se necesita mucho «oficio» para afrontar con éxito el reto que supone representar a los clásicos

SANTIAGO IBAÑEZ

LA Compañía Suripanta representó el pasado miércoles en el Gran Teatro «Otelo», de William Shakespeare, obra incluida en el IV Festival de Teatro Clásico, y lo hizo bajo la responsabilidad de Pedro Antonio Penco, director de la obra e intérprete de Yago.

El grupo extremeño, en su versión, presenta a los personajes en el interior de un cuartel de paredes blancas y encaladas, lugar donde se desarrolla la tragedia. No existe ninguna referencia en las palabras de los personajes que definan la ciudad ni la época en la que se desarrolla la acción, pero en su propuesta teatral nos acercan a Andalucía y a un momento de nuestra historia reciente como es la guerra civil.

Sí, Efectivamente los personajes de Shakespeare son universales y puede encontrarse en cualquier época y lugar la venganza, el odio, los celos, la pasión del ser humano y la lucha por el poder. Pero Suripanta da claves como son el decorado que evoca a las edificaciones andaluzas, el vestuario femenino que recuerda a los años 30, la música y el cante flamenco que enlaza las escenas, una pequeña referencia a Marruecos como lugar al que partirá Otelo, la guerra recién acabada y el final que depara a Yago por el que éste asciende al poder después de dar muerte a tiros a Cassio, quien pudiera extorsionarle en su ascenso.

Muchas horas de ensayo les esperan, si quieren seguir representando este tipo de teatro.

QUERER Y NO PODER

Una incorrecta disposición del decorado que la Compañía montó en el Gran Teatro, impidió a parte del público contemplar escenas vitales de la obra. La inmadura dicción de sus actores y el volumen de la música que tapaba sus palabras creó grandes dificultades de audición, por lo que el espectador no pudo seguir el texto de Shakespeare en su totalidad. La interpretación lineal de los protagonistas que crearon unos personajes sin entidad alguna, arrastró a sus compañeros de reparto, dejando patente todos ellos las limitaciones que hoy por hoy, poseen para representar una obra de estas características, ya que uno de los mayores aciertos de esta tragedia universal lo constituye la descripción de los estragos que puede producir la pasión en un ser humano, Otelo, al que los celos transforman en un personaje cruel y vengativo. Nada de esto transmite Pedro Rodríguez en su papel de Otelo. Nada de esto ha sabido ver ni transmitir el director extremeño. Cualquier puesta en escena sea del autor que sea, siempre es un reto que conlleva una gran responsabilidad.

Para decidirse a afrontar textos de clásicos universales hay que tener además de valentía, muchas tablas y sobre todo «oficio». Si como en esta ocasión los actores no se creen lo que están haciendo en el escenario, difícilmente puede llegar al patio de butacas.

«REINA SOFIA»

Amadis clausura hoy el Festival con «El Auto de las plantas»

☐ **BURGOS.**-La Compañía Amadis clausurará hoy (20,30 horas, Gran Teatro) el IV Festival de Teatro Clásico con la escenificación de la obra «El auto de las plantas» (*La humildad coronada de las plantas*), de Calderón de la Barca.

Con un reparto encabezado por la popular actriz burgalesa Carmen de la Maza, y las no menos veteranas Maruchi Fresno y Tina Sáinz, la Compañía Amadis recreará uno de los innumerables autos sacramentales de Calderón, estrenado en Toledo en 1644.

El poeta José Hierro, refiriéndose a este género dramático alegórico de un sólo acto, señala que el espectador actual ya no es capaz de descifrar «bajo los versos solemnes y grandiosos, vestidura de arte, los cuerpos desnudos, teológicos, que un español del barroco conocía a fondo».

MUSICA

Mediaevum interpretará las Cantigas de Alfonso X

☐ **BURGOS.**-El Grupo Mediaevum Ricercare Burgensis inaugura mañana, en Melgar (21,30 horas) un ciclo de conciertos, organizado por la Diputación, en el que interpretarán las 14 Cantigas que Alfonso X El Sabio dedicó a milagros o sucesos acaecidos en esta provincia.

Este ciclo se desarrollará durante el mes de agosto en Belorado (día 7), Santo Domingo de Silos (13), Castrojeriz (14) y Treviño (15).

El Grupo Mediaevum está integrado por estudiosos de la música y la cultura medieval y ha dedicado los dos últimos años al análisis de las famosas Cantigas, referidas a temas burgaleses.

M.C.D. 2018

DIPUTACION

La compra de material contra incendios costará 29,2 millones

BURGOS.- La Diputación Provincial adquirirá material para la lucha contra incendios por valor de 29,2 millones de pesetas. La Comisión de Gobierno aprobó ayer el pliego de condiciones técnico-administrativas para realizar esta compra.

El capítulo de Deportes fue otro de los más destacados de la Comisión. El equipo de Gobierno acordó conceder diversas subvenciones para la realización de actividades deportivas. La Federación Regional de Deportes Autóctonos recibirá 80.000 pesetas para facilitar la adquisición de material para los pueblos. El Club Antares-Orosco percibirá 500.000 pesetas en concepto de ayuda para cubrir gastos de organización del Trofeo de Piragüismo, mientras que el Club Volei de Miranda recibirá una subvención de 250.000 pesetas para la organización de la semifinal de la Copa S.M. la Reina de Voleibol.

La Comisión dio también el visto bueno a la convocatoria de ayudas individuales para 1992, con un presupuesto de 9,5 millones de pesetas. Estas ayudas, destinadas a la población de localidades de menos de 20.000 habitantes, están dirigidas a las personas físicas que se encuentren en situación de grave necesidad por enfermedad, carencias familiares o socioeconómicas. Asimismo, se acordó aprobar el presupuesto pra la actividad de verano joven, por un importe de 2 millones. El programa incluye actividades de cine al aire libre, conciertos y conferencias que se celebrarán en trece localidades que lo han solicitado. Por último, se acordó que Fray Valentín de la Cruz pronuncie una conferencia para celebrar el IV Centenario de la muerte del doctor Valles. También se colocará una placa en el Hospital que lleva su nombre.

Vicente Orden Vigara (izquierda), junto al portavoz del PP (centro). (Foto: A. Ayala/Archivo).

Aprobados por unanimidad los planes provinciales de inversión

La oposición alabó «el esfuerzo realizado por el vicepresidente para repartir los fondos»

BURGOS/M.M.-El pleno extraordinario de la Diputación aprobó ayer por unanimidad el Plan Plurianual de Inversiones, el Plan Especial de Inversiones y el Fondo de Compensación Regional. El programa cuatrienal de inversiones (1993-96) irá dando origen a la aprobación anual de los distintos Planes de Cooperación que se suscribirán en colaboración con la Administración Central o la Junta. El Plan Especial de Inversiones está dotado con 200 millones de pesetas y contempla 105 proyectos. El Fondo de Compensación, dotado con 235 millones, beneficiará a 37 localidades.

El presidente de la Comisión de Planes, José María Martínez, logró el reconocimiento de la oposición por su intento de repartir «lo más justamente posible los escasos recursos entre el máximo número de localidades». Este esfuerzo motivó el cambio de voto del portavoz de IU que en la Comisión Informativa se había abstenido. El PSOE dio su voto afirmativo y pidió a Martínez que se suprima el Plan Especial «para que el dinero revierta en otros planes, ya que muchos municipios no pueden hacer frente al 50% del coste que deben asumir».

La propuesta del PP de aprobar la modificación de crédito número 4 no contó con el apoyo de la oposición. Gerardo Triana (PSOE) explicó su voto alegando que «no se han incluido las obligaciones que la Corporación tiene contraídas con sus trabajadores y que quedaron pendientes en la anterior modificación». Javier Pardilla (PP) le contestó diciendo que el pago de estas deudas se va a efectuar «y para ello no es necesario incluirlas en la modificación de crédito». El presidente, Vicente Orden Vigara, apoyó este argumento afirmando que «una de las prioridades es hacer frente, ante todo, a las obligaciones que se tengan contraídas con el Personal. La oposición puede estar, por tanto, tranquila».

José María Codón cobrará una minuta atrasada

Con los votos favorables del PP, el pleno acordó abonar a José María Codón Fernández, una minuta que data de 1983.

La oposición justificó su voto en contra por estimar que «la deuda ha prescrito y la Diputación nunca le contrató». El abogado presentó la factura de 800.000 pesetas, alegando que defendió a la Corporación cuando se trataba de evitar el traslado de las sedes a Valladolid. Mientras el PP basa su voto en el informe favorable del oficial mayor y en la sentencia del Supremo que obliga a pagar, la oposición asegura que existen varios informes negativos de otra letrada. Los dos grupos anunciaron que tomarán medidas contra este acuerdo.

ACCIONES DEL R. BURGOS

Los 14 votos favorables del PP –el diputado Clemente Martínez se encontraba ausente por enfermedad– y los 9 del PSOE, dieron el visto bueno a la compra de acciones del Real Burgos por valor de 30 millones de pesetas.

Se acordó comprar este paquete de acciones al Ayuntamiento aunque el pago de las mismas se realizará en tres años.

El presidente de la Diputación, Vicente Orden Vigara, aseguró que los intereses no correrán a cargo de la institución y se mostró dispuesto a enajenar las acciones.

NOGAT
Raticida de acción rápida
QUE NUNCA FALLA
Envíe este recorte a:
Laboratorios SOKATARG
Ter, 16. 08026 Barcelona
Tel. (93) 231 34 56
y recibirá un interesante folleto.

POR SOLO 2.790.000 Ptas.
I.V.A. INCLUIDO
SU BUNGALOW
CON MUEBLES, ELECTRODOMESTICOS Y MENAJE
¡¡DE REGALO!!
EN LA COSTA SUR DE ALICANTE
LLAVE EN MANO
masa España
Lain Calvo, 8-3º
Tel. 274986 BURGOS

CINE TIVOLI
HOY
5,30 - 8 y 10,45
(MAY. 18)
MAKINAVAJA
"EL ULTIMO CHORISO"
ESTRENO
DIVERSION!!
EN UN MUNDO PODRIO Y SIN ÉTICA, A LAS PERSONAS SENSIBLES SOLO NOS QUEDA... ¡LA RISA!
ANDRES PAJARES

VIAJES SOLINIEVE
DIA DE PLAYA
DOMINGO, DIA 2
Salidas: 7,15 (frente antiguos cines Gamonal), 7,30 Plaza España
A SANTANDER
A LAREDO
Salidas todos los domingos y festivos del verano. Ida y vuelta 1.500 pesetas
CON AUTOCARES RAMILA
Información y reservas:
Avda. General Yagüe, 11 y Avda. del Cid, 9
☎ 23 20 13 y 27 69 27

M.C.D. 2018

CAMARA DE COMERCIO DE BURGOS

En la última década se triplicó el comercio exterior de Burgos

El valor de lo importado es cinco veces y media mayor que en 1982

□ La evolución del comercio exterior de la provincia de Burgos ha experimentado un extraordinario auge en los últimos años. Remontándonos a la última década, el aumento de importaciones y exportaciones ha sido espectacular, con un crecimiento entre 1982 y 1991 de tres veces su valor en lo exportado y de casi cinco veces y media en lo importado. En estos diez años han concurrido diversas circunstancias que han influido de forma importante en ese cambio, pero parece evidente que el factor decisivo para esta cada vez mayor apertura de la economía de la provincia ha sido el proceso de adhesión de España a la CEE, iniciado en 1986 y aún no del todo concluido.

Para dar una idea de esa evolución baste únicamente indicar las cifras de comercio exterior en 1982 y 1991.

En lo referente a exportaciones burgalesas, el primer año citado ascendieron a casi 19.000 millones de pesetas, aproximadamente un 0,40 por ciento del total nacional. En 1991 esa cifra casi alcanzó los 58.000 millones, un 0,95 por ciento del total. Ello quiere decir que nuestras exportaciones han aumentado en proporción aún poco peso específico, van cobrando cada año mayor importancia.

El crecimiento de las importaciones ha sido aún más espectacular; mientras en 1982 fueron importados en Burgos productos por valor de 13.800 millones, en 1991 han sido algo más de 74.000 millones. En porcentajes respecto al total español se ha pasado del 0,20 al 0,77 por ciento.

En los diez años que se están analizando, ha habido diferentes etapas en la evolución tanto de importaciones como de exportaciones, que no han seguido una tendencia paralela.

EVOLUCION DE LAS EXPORTACIONES

En un análisis más pormenorizado de la evolución de las exportaciones podemos estudiar varias etapas:

1.ª: Crecimiento moderado hasta 1984, coincidiendo con la crisis económica que en aquellos años incidía profundamente en nuestro país. Los porcentajes de aumento anuales eran de alrededor del 6 por ciento.

2.ª: Fuerte expansión de las exportaciones coincidiendo con la mejora de la situación económica general y las perspectivas que se abrieron con la adhesión a la CEE. Este período va desde 1985 a 1989, con el punto clave en cuanto a crecimiento en 1986, en que crecieron más del 60 por ciento.

3.ª: Fase de estancamiento. Ya en 1989 se redujo considerablemente la tasa de crecimiento a un 7 por ciento, pero ha sido en 1990 y 1991 cuando las exportaciones han descendido en términos absolutos, un 1,7 por ciento cada año. Las causas hay que buscarlas una vez más en la situación de recesión que llega hasta nuestros días y que afecta también a no pocas de las empresas radicadas en Burgos.

EVOLUCION DE LAS IMPORTACIONES

1.ª: La primera fase de crecimiento moderado coincide con el mismo período de las exportaciones. De 1982 a 1984 inclusives los crecimientos fueron muy moderados, incluso negativo en 1984.

2.ª: Entre 1985 y 1989, en consonancia con la incorporación a la Comunidad Europea, los aumentos de importaciones se dispararon, con porcentajes de más del 40 por ciento en el 85 y 86, y cercanos al 20 en el 87 y 88, con un rebrote de nuevo del 40 por ciento en 1989. Además de las causas ya citadas, entre ellas la mejora de la situación económica, influyeron también decisivamente las medidas liberalizadoras de nuestras importaciones, con la sustancial rebaja de aranceles y la eliminación de contingentes y otros obstáculos al comercio.

3.ª: Sin llegar a producirse un retroceso como ha sucedido en 1990 y 1991 con las exportaciones, los crecimientos de las importaciones han visto reducirse al 19 y 12 por ciento en ambos años, respectivamente, lo cual parece reflejar una cierta desaceleración, coincidente con la recesión del momento, ya que gran parte de las importaciones lo son de bienes de equipo y materias primas utilizados por nuestras industrias que se han visto afectadas por la crisis.

En este análisis de la evolución del comercio exterior burgalés durante los últimos años comentaremos brevemente cuáles han sido los principales destinso y orígenes de los productos exportados e importados.

Es grande la transformación del comercio exterior burgalés.

EVOLUCION POR ZONAS GEOGRAFICAS

El efecto fundamental de nuestra incorporación a la CEE ha sido, además de una mayor internacionalización de nuestra economía, la española y en mayor medida la burgalesa, como ya se ha visto, una progresiva integración en el ámbito comunitario.

Si antes de 1986 nuestras exportaciones iban dirigidas en porcentajes del 40 al 50 por ciento (según los años) a países comunitarios, ya en 1990 y 91, casi al final del período transitorio de adhesión, esos porcentajes se elevaron al 75%. La evolución de las importaciones con origen comunitario no ha sido menos importante habiéndose pasado del 70 por ciento en 1983 al 90 por ciento en 1991, lo que significa que 9 de cada 10 pesetas de productos que compramos del exterior tienen origen comunitario.

Como países extracomunitarios que compran porcentajes relativamente importantes de nuestros productos aparecen Estados Unidos, Suecia, Marruecos, Suiza y la ex-URSS.

Como vendedores, aparte de los comunitarios, citaremos a Estados Unidos, Suecia, Argentina, Finlandia y Japón.

Como conclusión de lo expuesto aquí, se puede afirmar que la evolución del comercio exterior de Burgos, a ritmos superiores a los del resto de España, es una referencia inequívoca de la progresiva integración en el entorno internacional, y de forma mayoritaria en la Comunidad Europea.

TRIBUNAL ARBITRAL DE COMERCIO E INDUSTRIA BURGOS

La introducción de la claúsula arbitral en sus documentos le asegura el acceso al arbitraje, un procedimiento rápido y sencillo para solucionar las controversias entre las partes firmantes de esos documentos sin necesidad de acudir a los Tribunales Ordinarios de Justicia.

El Tribunal Arbitral de Comercio e Industria de Burgos está constituído al amparo de la Ley de Arbitraje 36/88, de 5 de diciembre, y en el mismo se integran representaciones de la Cámara de Comercio e Industria de Burgos, Colegios Profesionales de la Abogacía, Notariado, Ingenieros, Economistas, Corredores de Comercio, Titulares Mercantiles y Facultad de Derecho de Burgos.

El procedimiento de arbitraje es rápido y sencillo. Basta con que la parte que desee acudir al arbitraje notifique por escrito la solicitud a la Secretaría del Tribunal y facilite, entre otros, los siguientes datos: nombre y dirección de las partes, referencia al caso objeto del litigio, exposición de pretensiones y, en su caso, petición de nombramiento de árbitros.

El arbitraje reúne las siguientes ventajas:

- Especialización y equidad de los árbitros.
- Flexibilidad y rapidez del procedimiento.
- Agilidad y eficacia.
- Costes inferiores.
- Sencillez y garantía.
- El laudo firme es eficaz y puede ejecutarse ante el Juzgado.

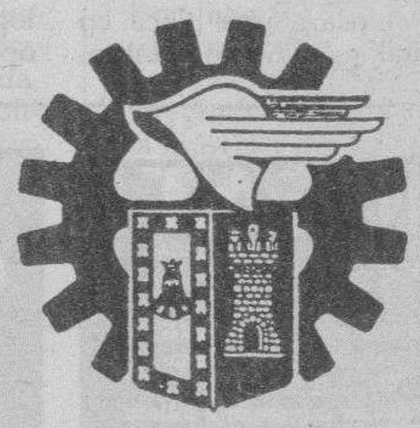

SEDE DEL TRIBUNAL
Cámara Oficial de Comercio e Industria
C/ San Carlos, 1 - 1º
BURGOS

M.C.D. 2018

■ MEDINA DE POMAR

El monasterio de Santa Clara abre sus puertas para las jornadas culturales

Ambrosio Rebollo, vicario general de Religiosas, leerá esta tarde el pregón inaugural

El monasterio de Santa Clara será visitado por centenares de personas.

EMILIO GONZALEZ TERAN
MEDINA DE POMAR

☐ El monasterio de Santa Clara abrirá sus puertas con motivo de las Jornadas Religioso-culturales que hoy se inauguran. A las siete de la tarde, en la iglesia del cenobio, Ambrosio Rebollo, canónigo y vicario general de Religiosas, leerá el pregón. Posteriormente se proyectará un video que, bajo el título «Una historia sin final», recoge la historia y la vida en el monasterio.

La Asociación de Amigos de Santa Clara destacaron el la expectación que ha creado estas jornadas, que este año celebran su segunda edición. Para los directivos de la entidad, con esta iniciativa se quiere aunar la fe y la cultural y, a la vez, dar a conocer el monasterio medinés. La asociación, así como la comunidad y distintos colectivos, especialmente la Asociación de Amas de Casa «Reina Cristina» se han volcado para que llevar adelante esta cita cultural, cuyo futuro es sólido. Este año se confía en lograr la cifra de seis mil visitantes.

RASTRILLO-ANTICUARIO

Mañana, sábado, a las doce del mediodía se inaugurará el rastrillo y anticuarios. De igual forma, se abrirán varias exposiciones. A la misma hora está convocado el concurso infantil de dibujo al aire libre, patrocinado por la Caja de Ahorros del Círculo. A las siete de la tarde se celebrará la misa, en esta ocasión cantada por la Camerata Coral de la Universidad de Cantabria, seguida por un concierto de esta misma agrupación. Esta Coral, formada por 30 voces, tiene su repertorio orientado hacia la gran música, desde el renacimiento hasta el siglo XX, con especial labor de divulgación del barroco español.

En el rastrillo-anticuario este año se mostrarán como novedad una extensa gama mobiliario de diferentes estilos así como otra piezas de valor. La sala refectorio, que acogerá la muestra, se abrirá por primera vez al visitante. Por otro lado, el claustro, la portería y la antigua sala capitular serán el marco para las exposiciones. Los visitantes podrán ver el Cristo Yacente, de Miguel Hernández; ropajes litúrgicos de los siglos XV al XIX, la alfombra hispano-morisca, tapices, baldequines y frontales, libros y documentos antiguos. Todo ello obedece a la intención de mostar y demostrar los auténticos las riquezas y valores que reúne Santa Clara y de ser solidarios con la improrrogable restauración que requiere este magnífico conjunto arquitectónico.

Entre otros actos, hay que destacar la misa solemne que se celebrará el día 11 de agosto, festividad de Santa Clara, en la que la la Schola del monasterio de Silos que cantará gregoriano.

Carlos de los Ríos expone sus óleos

☐ **MEDINA.**–Otra nueva muestra pictórica ofrece durante estos días la sala de la Caja de Ahorros Municipal de Burgos, la tercera en el presente mes de Julio. En esta ocasión lo hace Carlos Miguel de los Ríos, que en esta séptima exposición medinesa ofrece una nueva selección de óleos con motivos enteramente burgaleses, prácticamente todos de Medina y de la geografía del Norte de la provincia.

De los Ríos es un enamorado de Medina, donde acude en la temporada estival durante los últimos veinte años, poniéndolo también de manifiesto con esta nueva exposición en donde 16 de los 28 cuadros son netamente medineses.

La mencionada sala se encontrará abierta hasta el 9 de Agosto 12 del mediodía a 2 y de 7 a 9 de la tarde.

CONFERENCIAS

El conocido historiador Jorge María Rivero San José impartirá durante este verano un ciclo de conferencias por distintas localidades de la comarca dentro de un programa organizado por la Caja de Ahorros Municipal.

Estas disertaciones, que se iniciarán el próximo día 4 en Soncillo, versarán en torno a «El nacimiento de la Humanidad en el sistema Ibérico y Valles del Alto Ebro». Asimismo, tienen previsto pronunciar conferencias en Medina, Villarcayo, Trespaderne, Espinosa y Frías.

■ BELORADO

Continúa la polémica sobre la ubicación del instituto

☐ **BELORADO.**–La ubicación del futuro instituto sigue centrando la polémica municipal. La alcaldesa, Florentina Blanco, dio cuenta ayer en una sesión plenaria de los problemas que existen con la titularidad de los terrenos donde se proyecta construir el centro. Los concejales populares solicitaron a la regidora que informe por escrito de la situación en que se halla este expediente y de las gestiones realizadas.

Florentina Blanco indicó que existen problemas para construir el instituto en los solares de la plaza de toros y anejos, lugares propuestos por la opción ganadora del referéndum que se convocó el pasado mes de mayo.

En este sentido, la alcaldesa manifestó que las principales dificultades estriban en que algunos de los solares no son de tirularidad municipal y por lo tanto no se podría hacer la cesión al MEC. Asimismo, advirtió del riesgo que existe de perder la financiación del MEC si se continúa con esta ubicación y se dilatan los trámites.

El Grupo Popular, a través de María Cruz Alvarez y Roberto Abella, expusieron su argumentaciones contrarias y señalaron que hay que respetar los resultados del referéndum. Asimismo, pidieron que se informara por escrito, y no verbalmente, sobre las gestiones y situación actual del expediente del instituto.

RENUNCIA DE UN CONCEJAL

Por otro lado, el plenario, que finalizó pasadas las diez y media de la noche, aceptó la renuncia del concejal socialista Roberto Pérez Blanco. El capitular explica en su carta que los motivos de su decisión son de carácter particular. Se da la circustancia de que Pérez Blanco ha mantenido posturas contrarias a las de su grupo en torno al tema del instituto. El escaño de este concejal será ocupado por Clara Martínez García.

A los suscriptores de Diario de Burgos

Para facilitar el envío de **Diario de Burgos** a la residencia veraniega de nuestros suscriptores que lo deseen, les rogamos recorten este boletín y lo envíen a la Administración de este periódico

Nombre .....
Apellidos .....
Dirección habitual .....
Localidad .....
Provincia ..... D.P. ..... Teléf. .....

DIRECCION DE VERANEO:
Nombre .....
Apellidos .....
Dirección .....
Localidad .....
Provincia ..... D.P. .....

FECHA EN QUE SE INICIA EL CAMBIO: De ..... Hasta ..... FIRMA:

Consúltenos las formas de recibir su periódico durante el veraneo. Sección Suscripciones. Teléfono 268375. (De 8 a 2)

M.C.D. 2018

EBRO/NELA

La gestión del entorno y del patrimonio, claves para el futuro desarrollo comarcal

El programa SAPIC ha permitido a los alcaldes conocer experiencias europeas

Las reuniones de trabajo se han enido sucediendo en los últimos meses.

ANA ISABEL CASTELLANOS
TRESPADERNE

☐ El programa comunitario SAPIC, de cooperación interregional, ha permitido a la Mancomunidad del Ebro-Nela participar en un intercambio con las comarcas de Limerick (Irlanda) y du Forez (Francia). Los responsables municipales burgaleses confían en que esta experiencia permita llevar a cabo iniciativas importantes para esta comarca del Norte burgalés.

El programa, creado por la Sociedad de Economía Mixta para el Desarrollo del Forez (SEMAFOR), tiene como finalidad estudiar posibles formas de aprovechamiento y rehabilitación del patrimonio histórico-artístico y natural. La puesta en marcha de programas concretos supondría un desarrollo local y la generación de empleo, así como una promoción cultural de la zona burgalesa, con un atractivo para los turistas.

Durante el pasado mes de abril, se celebró en Trespaderne el encuentro preparatorio entre autoridades de la comarca francesa y del Ebro-Nela y junio se celebró un semninario, que contó con la la asistencia de los grupos procedentes de Limerick y du Forez. Los representantes de Irlanda y Francia visitaron pequeños monumentos como es la Casa del Priorato, en Trespaderne así como el Valle de Tobalina y Frías.

Asimismo, se hizo un análisis de las posibilidades turísticas de pequeños pueblos como Mijangos, Cillaperlata o Tartalés de Cilla, que destacan por su particular entorno natural y paisajístico.

La conclusión al termino del encuentro fue clara. A pesar de poseer una gran cantidad de patrimonio artístico y natural, la comarca está en una situación de cuasi abandono y no está explotando su potencial por falta de ayudas público e inversiones privadas.

VIAJE A IRLANDA

Continuando con el programa, los alcaldes de Trespaderne, Frías, Merindad de Cuesta-Urria y un concejal del Valle de Tobalina viajaron en julio a la comarca de Limerck, en Irlanda. En este recorrido los representantes de la Mancomunidad del Ebro-Nela comprobaron que la comarca de Limerick, aún con menor cantidad de patrimonio y con menor belleza natural que nuestra comarca, ha realizado un gran esfuerzo por aprovecharlo, sobre todo en los últimos años.

Se ha puesto en marcha una red de monumentos rehabilitados y parajes naturales cuidados hasta en el último detalle. Asimismo se cuenta con una amplia cadena de granjas, que se encargan de hospedar a los turistas sin tener que salir del entorno rural.

Uno de los objetivos del programa SAPIC es la sensibilización de la población local, justamente lo que caracteriza a los irlandeses.

Ricardo Ruiz Ortiz, alcalde de Trespaderne, a su regreso de Irlanda señaló que estaba impresionado. «El pueblo irlandés es muy amante de sus costumbres y tradiciones y tiene un gran apego a su tierra. Este hecho da lugar a una gran colaboración ciudadana en la mejora del medio ambiente y la recuperación del patrimonio».

Sin embargo, para el regidor, este modelo irlandés «no es trasladable a corto plazo a la zona por la falta de sensibilización de sus habitantes, así como por la falta de ayuda y recursos para mejorar nuestra calidad de vida».

La Comisión de las Comunidades Europeas seleccionó el proyecto de SEMAFOR, que ha sido la entidad principal de financiación del programa SAPIC. En total el programa ha supuesto un coste de cuatro millones de pesetas, de los que 2,6 han sido aportados por la CE, un millón por la empresa NUCLENOR y, el resto, por los Ayuntamientos de la Mancomunidad Ebro-Nela

BREVES

La Coral «Amis de la Musique», en Quintanar

☐ **QUINTANAR.**–Dentro del programa del Verano Cultural de Quintanar de la Sierra, hoy, viernes, está previsto un concierto a cargo de Coral «Amis de la Musique», de la localidad francesa de Montpon (Dordogne). La agrupación estará acompañada por el organista Francis Chapelet, originario de la citada localidad y un hombre muy ligado a la villa serrana.

La actuación, que se iniciará a las ocho y media de la tarde, tendrá como marco la iglesia de San Cristóbal. El programa del concierto incluirá obra de Bach, Häendel, Charpentier, Correa de Arauxo, Daquin y Rameau.

Asimismo, dentro del Verano Cultural, el día 8 de agosto, en el frontón abierto, se celebrará un festival folklórico, en el que participará el grupo «Hite Dew», de la localidad bielorrusa de Grodino, y el grupo de danzas de Quintanar.

Adjudicación de viviendas de la Junta en Pradoluengo

☐ **BURGOS.**–La Comisión Provincial de Vivienda se reúne hoy en Burgos para adjudicar viviendas promovidas por la Junta en Miranda y Pradoluengo.

En Miranda, la promoción de 24 viviendas, en la calle de San Juan, fue construida por Conorsa, con un presupuesto de más de 125 millones de pesetas.

En Pradolunego, se adjudicarán un total de 21 viviendas, procedentes de una promoción de 56 viviendas que adjudicó la Junta a Aspica, con un coste de 200 millones de pesetas.

La Comisión, que preside el delegado de la Junta, Galo Barahona, está integrada por varios responsables de la Administración regional así como por los alcaldes de Miranda, Briviesca y Villalba de Duero, designados por la Federación Regional de Municipios. Asimismo, estará el regidor de Pradoluengo.

ALPYMA organizará viajes a la Exposición de Sevilla

☐ **BURGOS.**–Con la finalidad de que los alcaldes, concejales y secretarios municipales de la provincia puedan visitar la Expo, la Asociación de Alcaldes de Pequeños y Medianos Ayuntamientos (ALPYMA) ha organizado un viaje que tendrá lugar en septiembre. La duración será de cuatro días, con salida desde la capital burgalesa.

Este viaje, que está subvencionado por la Asociación, se pretende iniciar una serie de actividades y programas de para fomentar las relaciones humanas y los intercambios entre los responsables municipales. En Sevilla se ha organizado un encuentro con alcaldes rurales de Andalucía.

Los alcaldes, concejales y secretarios interesados en inscribise pueden llamar a los teléfonos 911-56.00.02 ó 91-441.38.35, donde se les ampliará información.

SALAS

El Ayuntamiento convoca el IV Maratón de Fotografía

☐ **SALAS.**–El Ayuntamiento de Salas de los Infantes ha convocado las bases para el Maratón de Fotografía, que este año cumple su cuarta edición. Al certamen podrán concurrir todos los fotógrafos aficionados y profesionales que lo deseen. Las modalidades son arte, fauna y flora, paisaje, gentes y tema libre.

El maratón, que tendrá una duración de 48 horas, comenzará el sábado, a las once de la mañana, finalizando el lunes, día 3, a la misma hora. En la Casa Consisotrial se hará entrega de un rollo de 36 diapositivas a los participantes en el momento de la inscripción, fijada en 2.000 pesetas.

SIERRA DE ATAPUERCA

Los estatutos de la mancomunidad cultural se aprobarán a principios de agosto

☐ **BURGOS.**–Alcaldes y representantes municipales de varios municipios de la Sierra de Atapuerca se reunirán de nuevo el día 10 de agosto para aprobar los estatutos de la mancomunidad cultural que se constituirá para agrupar a los municipios y entidades de esta zona.

En principio, integrarán esta agrupación municipal Rubena, Orbaneja Río Pico, Cardeñuela, Atapuerca, Olmos de Atapuerca, Zalduendo e Ibeas de Juarros, entidades que en mayor o menor medida tienen propiedades en la Sierra.

Los alcaldes de Atapuerca e Ibeas, Ismael Mena y Carlos Palacios, respectivamente, indicaron que aún no se ha decidido ningún nombre, pero casi con seguridad la mancomunidad llevará el nombre de la sierra.

Asimismo, explicaron, que los fines de la agrupación serán culturales y sociales. Los estatutos establecerán los órganos y representantes de cada municipios y entidad participante.

A través de la mancomunidad se pretende vehicular la participación de los municipios en el plan director de las excavaciones de la Sierra de Atapuerca así como el futuro parque arqueológico y museo que se contemplan en el proyecto elaborado por los científicos.

En este sentido, se indicó que la idea de los alcaldes es que un representante de la mancomunidad esté representado en la fundación o en los órganos rectores del complejo cultural que se pretende crear en la Sierra.

Otro ámbito en el que podría actuar la mancomunidad es el de los equipamientos e infraestructuras de la zona. Tanto el alcalde de Atapuerca como el de Ibeas son conscientes que los municipios de la zona deberán hacer un esfuerzo importante para acoger a los investigadores, visitantes y turistas que pasarán por esta zona una vez se ponga en marcha el parque arqueológico.

Los responsables municipales así como los directores de las excavaciones consideran que se está ante una oportunidad histórica para desarrollar esta zona y en este sentido, a través de la mancomunidad, se quiere dar respuesta a este reto. Para ello confían en que las instituciones y también la iniciativa privada colaboren con los municipios en el esfuerzo.

M.C.D. 2018

El Antares-Orosco destacó en todas las pruebas de la Ría de Plencia

□ **MIRANDA**/F. TRESPADERNE.-El Club Piragüismo Antares-Orosco continúa con su instensa actividad veraniega. En esta ocasión 8 componentes del mismo se desplazaron hasta Plencia, en Vizcaya, para tomar parte en el «II Ascenso y Descenso Ría de Plentzia», organizado por el club de piragüismo de esta localidad

La mejor posición de los palistas mirandeses se obtuvo en la modalidad de Kayak-2 senior, donde Carlos Larrea y César Sánchez lograron la primera posición. En categoría senior, pero en la modalidad Kayak-1, Rosa M.ª Cuartango obtuvo la tercera posición y Sergio Cantalejo un décimo puesto. En la misma especialidad la junior Amaya Ruiz logró el 6º puesto, mientras que en la categoría infantil, Fernando Ibarzábal quedaba segundo.

Por equipos la primera posición en este descenso y ascenso la cosechó el club organizador, seguido del Zumaya y del Arraun Lagunak. El Club Piragüismo Antares-Orosco se tuvo que conformar en esta ocasión con la cuarta plaza, en esta clasificación, pese a los buenos resultados individuales.

Ahora la actividad de los piragüistas mirandeses se centra en la preparación del «Campeonato de España de Velocidad», que se celebrará entre los días 10 y 14 de Agosto. Ya para el día 15 de agosto está previsto que el grueso del club se desplace hasta tierras asturianas para participar en el tradicional «Descenso Internacional del Sella», una prueba en la que la participación de mirandeses aumenta todos los años.

SALIDA EN BICI DE MONTAÑA

El Club Mirandés de Montaña tiene prevista para este domingo una nueva salida de su sección de «Bici de Montaña». Esta salida para los muchos aficionados, a este apasionante y divertido deporte, se realizará desde la Plaza de la Constitución a las 8.30 horas.

El itinerario partirá de Miranda hacia Ircio, Herrera, Villalba de Rioja, refugio de ICONA, La Laguna y por los aparcamientos regreso a Miranda. El recorrido es de aproximadamente de 45 kilómetros y la dificultad media-alta. Todas las personas que deseen participar deberán llevar el casco protector obligatoriamente. El regreso está previsto para las 13 horas al punto de partida.

La parcela en que se ubicará el Laboratorio tiene 2.392 metros cuadrados. (Foto: Truchuelo).

Los firmantes del convenio del Laboratorio se reunirán el día 10

De esta forma se llevará a cabo lo acordado por mayoría en el Pleno municipal

El alcalde considera que sólo ha cumplido el Ayuntamiento

INMACULADA LOPEZ
MIRANDA DE EBRO

□ El alcalde de la ciudad, Julián Simón Romanillos, convocará a las partes firmantes del convenio del Laboratorio de Metrología para el próximo 10 de agosto. El motivo no es otro que dar cumplimiento a lo aprobado por el Pleno municipal.

En la sesión plenaria se aprobaba por mayoría una moción presentada por el grupo de Izquierda Unida en la que se proponía que en el plazo de tres días la Alcaldía convocase a los firmantes y a la Junta de portavoces municipales, para mantener una reunión aclaratoria en torno a la situación por la que atraviesa el proceso del Laboratorio de Metrología.

El alcalde ya dio a conocer en el Pleno que se había recibido en el Ayuntamiento un documento del SEPES donde definitivamente queda recogido el contrato de compraventa del terreno en el que finalmente se ubicará el Laboratorio y que será en la parcela R-61 del Polígono Industrial Bayas. El precio total de la parcela es de 6.487.104 pesetas y la superficie aproximada de 2.392 metros cuadrados.

En cuanto a la posibilidad de que acudan todas las partes a esta próxima reunión, Julián Simón Romanillos ha manifestado que «hasta ahora sólo ha sido el Ayuntamiento quien ha cumplido sus compromisos».

Respecto a la Junta de Castilla y León ha señalado que en su opinión «no quieren hacer el Laboratorio, puesto que la Junta no tiene interés en que se haga en Miranda». En este sentido añadió que al cambiar el consejero de Fomento y el director general, ya no existe el mismo interés que denotaban los anteriores. Respecto a la Federación de Asociaciones Empresariales (FAE) manifestó que al parecer tampoco se atreven a hacerlo, ya que si no fuera así lo habrían demostrado con sus actuaciones.

El Pleno también aprobó la concesión de subvenciones a distintas entidades. La cantidad para asociaciones culturales fue de 1.700.000 pesetas, mientras para las entidades de enseñanza ascendió a 2.350.000. Para entidades relacionadas con la acción social se destinaron 2.275.000, 190.000 para asociaciones de consumidores y 4.343.000 para entidades deportivas.

SUBVENCIONES A ENTIDADES

El PSOE planteó dos enmiendas. Una de ellas contemplaba un aumento de 160.000 pesetas, para el apartado de asociaciones deportivas, cantidad destinada al C.B. Cronos que presentó su solicitud fuera de plazo, debido a la dimisión de su anterior presidente. La segunda proponía dejar sobre la mesa la subvención destinada a la Asociación Mirandesa de Estudiantes hasta que no aclaren sus cuentas. La propuesta global se aprobó con la abstención del PP e IU.

Por otra parte se dio cuenta de la contratación de una operación de tesorería, por 85 millones de pesetas, destinada a hacer frente a varios pagos.

BREVES

Actuaciones policiales en los últimos días

□ **MIRANDA.-** En la comisaría de Policía se han recibido, en los últimos días, dos denuncias por robo. En el primer caso se produjo el robo de un radio-cassette, en el interior de un vehículo que se encontraba estacionado en el interior de un garage comunitario.

El segundo fue la sustracción de 14.174 pesetas del interior de los vestuarios de obreros de una obra en construcción. En este caso se identificó al autor que resultó ser un joven de 21 años. Por otra parte funcionarios de esta comisaría procedieron a la detención de L.G.F. por encontrarse reclamado judicialmente, pasando posteriormente a disposición de la autoridad reclamante.

Viajes a París y a la Expo de Sevilla

□ **MIRANDA.-** La UGT ha organizado dos viajes para los meses de agosto y septiembre. El primero de ellos tendrá lugar los días 28, 29 y 30 de agosto y el destino será París. La salida se efectuará la noche del día 27 y el regreso el día 30 en autobús. La estancia será en hotel.

La segunda tendrá como destino Sevilla y el recinto de la Expo. Se desarrollará los días 10, 11, 12 y 13 de septiembre, coincidiendo con las fiestas patronales. La salida está prevista para el día 9 por la noche, realizando el viaje en tren cama-literas, y el regreso se realizará el día 13 por la noche en el mismo medio de locomoción. La estancia será en apartamentos y bungalows.

El traslado al recinto de la Expo se efectuará desde los apartamentos en autobús. Quienes precisen una mayor información, en torno a estas dos excursiones, pueden acudir a la sede de la UGT sita en Los Jardinillos número 2.

Campamento de actividades náuticas en Arija

□ **MIRANDA.-** Desde el próximo día 1 de agosto y hasta el 15 se desarrollará, en el pantano del Ebro de Arija, el tercer y último turno de los campamentos de verano organizados por el Club Náutico Mirandés. Este campamaento está dirigido a niños entre los 15 y los 18 años.

Los interesados pueden dirigirse al Club Náutico Mirandés llamando al teléfono 32 58 56 de 11 a 14 horas, de lunes a viernes. Las plazas establecidas son 80 y la cuota de 18.000 pesetas.

TIEMPO, FRECUENCIA Y ELECTRONICA, S.A.

El Consejo de Administración de esta Sociedad, en sesión de 27 de Julio de 1992, ha acordado convocar Junta General Extraordinaria que tendrá lugar en el domicilio social, Avenida López Bravo, s/n, Polígono Villalonquéjar, de Burgos, el día 4 de Septiembre de 1992, a las 12 horas, en primera convocatoria, o el siguiente, día 5, a la misma hora, en segunda convocatoria, en su caso, para deliberar y decidir sobre los asuntos comprendidos en el siguiente **ORDEN DEL DIA**: 1.º) Propuesta de aprobación del Balance de situación a 31/Mayo/1992, verificado por los auditores de la Sociedad. 2.º) Propuesta de reducción de capital en la cifra de 849.798.870 pesetas, mediante disminución proporcional del valor nominal de todas las acciones, para compensar pérdidas (Art. 168 L.S.A.), y consiguiente modificación del Art. 5.º de los Estatutos Sociales. 3.º) Propuesta de aumento del capital social en la cifra de 200.004.300 pesetas, mediante la emisión de 68.730 nuevas acciones, de 2.910 pesetas de valor nominal cada una, con la consiguiente modificación del Art. 5.º de los Estatutos Sociales. 4.º) Propuesta sobre autorización para la ejecución de los acuerdos que se adopten por la Junta. 5.º) Propuesta sobre aprobación del Acta de la Junta. Todos los accionistas tienen derecho a examinar en el domicilio social y a pedir la entrega o envío gratuitos de dichos documentos y a solicitar los informes o aclaraciones sobre los asuntos del orden del día (Ats. 112 y 114 L.S.A.).- Madrid, a 28 de Julio de 1992. El Presidente del Consejo de Administración, M. Jaquotot Uzuriaga.

En la Junta General Extraordinaria Universal de la Sociedad **TRANSPORTES MIRANDESES, S.A.**, celebrada el **24 de Junio de 1992**, se tomó el acuerdo de disolver dicha Sociedad; se nombró Liquidador y se aprobó, por unanimidad, el siguiente Balance Final de Liquidación.

BALANCE DE SITUACION
AL 24-06-92

ACTIVO: Caja y Bancos, 161.086. Accionistas por desembolsos no exigidos, 6.000.000. Total activo: 6.161.086.

PASIVO: Capital, 10.000.000. Pérdidas acumuladas, -3.838.914. Total pasivo: 6.161.086.

Miranda de Ebro, a 25 de Junio de 1992

El Liquidador,
Fdo.: Ramón Llorente García
D.N.I. n.º: 13.281.603

MAYO, S.A.

La Entidad Mercantil **MAYO, S.A.**, comunica que la Junta General Universal y Extraordinaria de la misma, celebrada el día **29 de Junio de 1992**, en el domicilio social, acordó, por unanimidad, proceder a la transformación de la Sociedad en otra de responsabilidad limitada denominada **MAYO, S.L.**, lo que se comunica a los efectos previstos en el Texto Refundido de la Ley de Sociedades Anónimas.

En Miranda de Ebro, a 24 de Julio de 1992

Fdo.: Valeriano Ruiz Ruiz
Secretario Consejo Administración

AUTOMOTOR 12, S.A.L.

La Entidad Mercantil **AUTOMOTOR 12, S.A.L.**, comunica que la Junta General Universal y Extraordinaria de la misma, celebrada el día **29 de Junio de 1992**, en el domicilio social, acordó, por unanimidad, proceder a la transformación de la Sociedad en otra de responsabilidad limitada denominada **AUTOMOTOR 12, S.L.**, lo que se comunica a los efectos previstos en el Texto Refundido de la Ley de Sociedades Anónimas.

En Miranda de Ebro, a 24 de Julio de 1992

Fdo.: Luis Vallejo Larrañaga
El Administrador

M.C.D. 2018

Un herido leve al chocar, «por alcance», tres turismos

☐ **ARANDA**/E.G.Q.-Isidro Martín Gabicagoegascoa ha resultado herido leve como consecuencia de un accidente múltiple producido en la intersección de la Avenida Luis Mateos con la calle Arlanzón de la ciudad arandina.

Según informó un portavoz de la Policía Municipal, el choque se produjo «por alcance» del turismo conducido por Cándido Neruelo Villarrubia, quien resultó ileso, contra el vehículo conducido por Eusebio Raso Bartosanz quien no sufrió percance alguno, aunque sí resultó herido, con carácter leve, uno de los ocupantes del turismo.

Asimismo, el segundo vehículo chocó contra otro, según informó el mencionado portavoz policial.

Además, se ha denunciado el robo de un vehículo con matrícula de M-0895-MT, que se encontraba estacionado en la calle arandina de Burgo de Osma.

El portavoz policial informó de la detención de A.H.B., de treinta años de edad, sin antecedentes policiales, como presunto autor de una tentativa de sustracción de un turismo.

Una patrulla de la Policía le descubrió cuando realizaba un puente.

También se han sustraído unas raquetas, gafas de sol y un radiocassete del interior de un vehículo estacionado en la calle Miranda do Douro que se han valorado en 66.000 pesetas.

El Consejo Social iniciará un programa de inserción para la minoría gitana

El Consejo Social de Aranda aprobó un programa de Animación Comunitaria para 1992 y 1993

ELENA G. QUEVEDO
ARANDA DE DUERO

☐ Acción Social de Aranda llevará a cabo un programa de integración gitana que dará comienzo cuando la Junta de Castilla y León haya confirmado la dotación de la subvención solicitada. El proyecto se aprobó en un pleno de la Comisión Social, junto con un programa de Animación Comunitaria.

Según informó la coordinadora del Servicio Social de Aranda de Duero, Rosa Rubio, el programa de integración de la minoría étnica gitana contará con algo más de nueve millones y medio de pesetas.

Tanto la contratación de profesorado de EGB para la alfabetización de adultos, como la de un asistente social, junto con un curso de corte y confección para las mujeres, puesto que, según aclaró Rubio «es mucho más fácil trabajar con ellas», estará todo ello destinado especialmente a las familias gitanas del Orfeón, que suman, en total, «unas 80 ó 90».

Estos son los tres objetivos del programa, que dará comienzo cuando el Gobierno Regional confirme la concesión de la subvención. El programa también se aplicará, añadió la Coordinadora del Servicio Social, a otras familias de raza gitana, aunque no vivan en la zona del Orfeón.

El programa se aplicará, especialmente, a las familias que viven en el Orfeón. (Foto: Lara).

Además, el Pleno del Consejo Social al que asistieron las asociaciones de vecinos de Santa Catalina y de Allendeduero, Cáritas, Cruz Roja y CEAS, entre otras instituciones, aprobó el programa de Animación Comunitaria para el año académico de 1992 y 1993 y tiene como objetivos a la mujer, a la tercera edad, a la infancia y juventud, a los gitanos, los parados y amas de casa.

En cuanto a los talleres de la tercera edad, su misión será contribuir al buen estado físico de las personas que componen dicho sector social, la alfabetización de aquéllos que no pudieron aprender a leer o escribir y ocupar su tiempo libre.

Para la infancia se llevarán a cabo diversos talleres durante el verano.

Asimismo, se creará un Aula de apoyo de estudio para aquellos menores con un alto riesgo de fracaso escolar, como son los que carecen de motivación para el estudio, quienen padecen una infravaloración de sus familias sobre la importancia de la educación o los pertenecientes a núcleos familiares desestructurados, monoparentales o con uno o ambos progenitores alcohólicos o con problemas económicos.

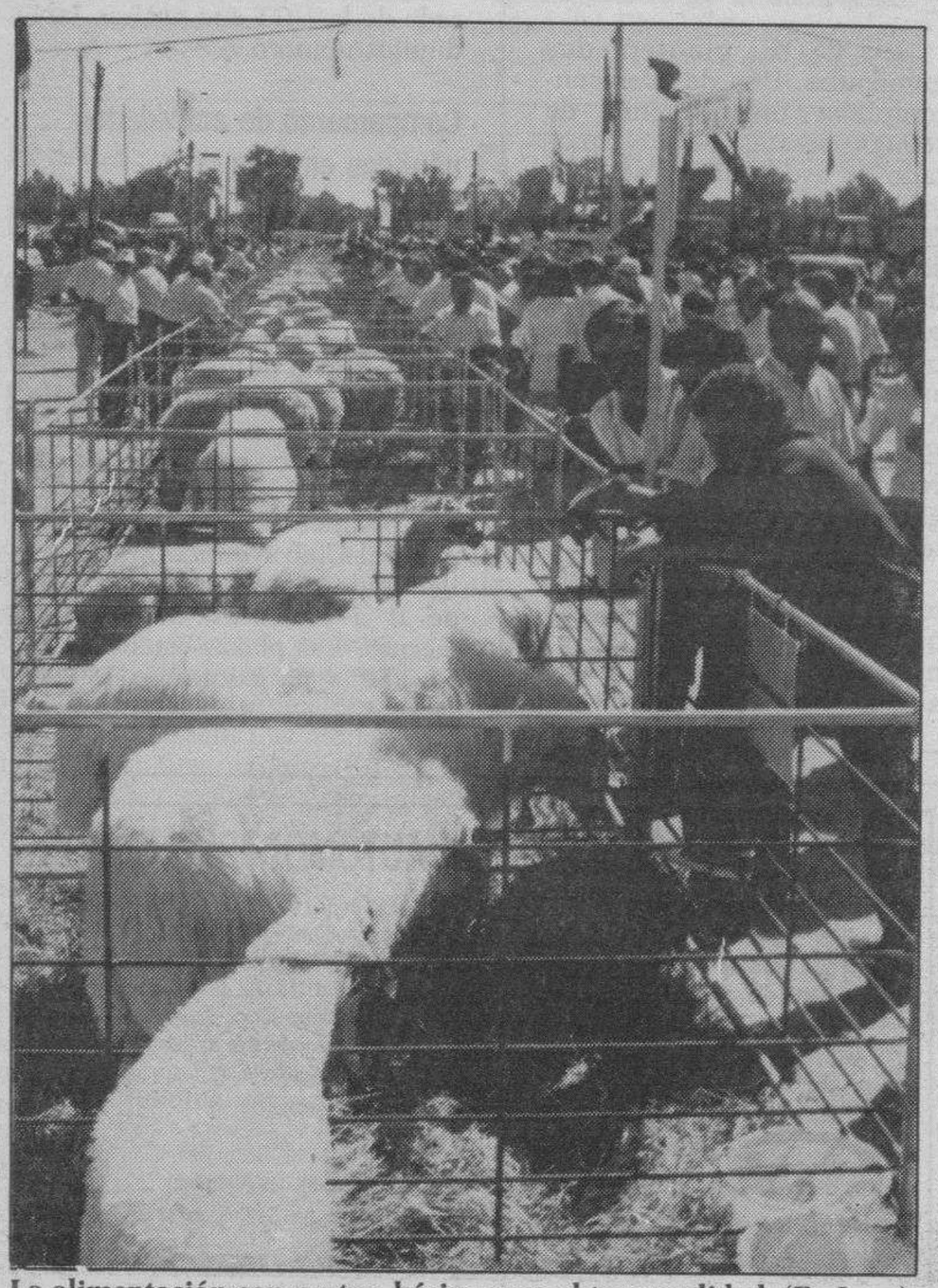

La alimentación con pastos, básica para obtener calidad. (F.: Lara)

La Comisión para la Denominación de Origen del lechazo inicia su trabajo

La raza churra será la única que tenga opción a conseguirlo, en su caso gracias a la calidad

☐ **ARANDA**/E.G.Q.-La Denominación de Origen del lechazo se buscará sólo para la raza churra «por motivos de calidad» según anunció el concejal de Promoción y Desarrollo del Ayuntamiento de Aranda, Fernando Escudero, tras la primera reunión «de toma de contacto» con representantes de algunos sindicatos agrarios, ayuntamientos y empresas interesadas del sector, los cuales trabajarán en dicho proyecto.

La zona que englobará el proyecto «no queremos que sea muy genérica», explicó Escudero, e incluirá parte de las provincias de Soria, Valladolid, Segovia y Burgos.

Ovidemanda, Duratón, Oviduero, Providuero, COAS, UPA y los representantes de los Ayuntamientos de Peñafiel y Aranda fueron los asistentes a la primera reunión de la comisión para la Denominación de origen del lechazo, la próxima se celebrará el 24 de septiembre.

La calidad y la especificidad del lechazo de la zona viene dado por la alimentación con pastos, aclaró el concejal de Promoción y Desarrollo, por lo que se buscará que los ganaderos lo mantengan como garantía.

Para Fernando Escudero el lechazo de Aranda y la comarca ha sido el que se ha dado a conocer a través de los hornos en Madrid y en otras ciudades.

EL TRABAJO DE D.O. PARA EL QUESO, MAS AVANZADO

Para la próxima reunión se están preparando diversos datos relacionados con la oveja tipo churra sobre alimentación y, también, aseguró Escudero, se demarcará en un mapa a gran escala el contorno para la Denominación de Origen.

Como contrapartida al momento de gestación en el que se encuentra la Denominación de Origen del lechazo, la del queso está mucho más avanzada e incluso cuenta con una comisión de trabajo que comenzó su camino a principios de este mes cuando se dividió en cinco grupos de estudio cuyas tesis se presentarán a principios del mes de septiembre.

El objetivo de ambas iniciativas es conseguir un relanzamiento económico total de la zona a través de la industrialización de ambos productos junto con el vino. Los productos que habitualmente nutrían a la economía de la zona como son los cereales o la remolacha y el envejecimiento progresivo de la población no llevan a una evolución económica que augure un futuro positivo, por ello la «llave» está en ambas iniciativas.

La tramitación de la Denominación de Origen para el queso comenzará el próximo año.

M.C.D. 2018

Se va a quedar con la boca abierta

URBANIZACION BRAZOMAR CASTRO URDIALES

Viviendas en CASTRO

Por el entorno

Una urbanización situada en la mejor zona de Castro, junto a la playa y dominando la bahía.

Por las Comunicaciones

Con la apertura de la autovía Bilbao-Castro, prevista para finales de 1992, la urbanización BRAZOMAR se situa a 1,5 h. de Burgos.

Por las Dotaciones

Zonas ajardinadas
Zonas de juegos
Piscina
Pistas de squash (2 de dimensiones reglamentarias)
Salas sociales (por portales)
Cuartos guarda-bicis (por portales)

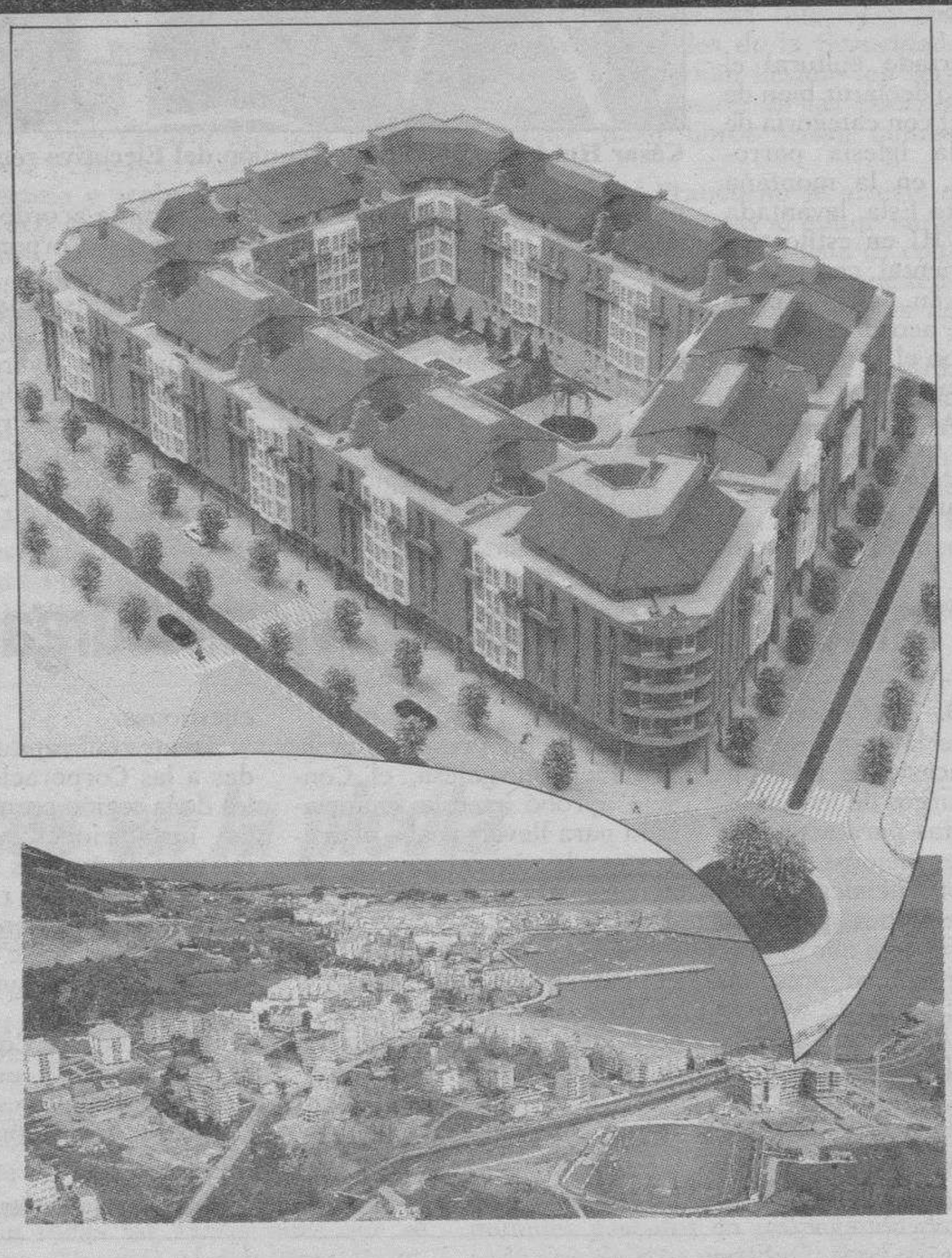

Por el Equipamiento

Antena parábolica, TV, FM y telefonía.
Video-portero.
Agua caliente y calefacción centralizada por gas natural.
Llave única programada.

Garajes. Opcionales con las siguientes alternativas:
- Plaza simple (Con o sin trastero)
- Plaza doble (Con o sin trastero)
- Trastero simple

Por la Construcción

Utilización de materiales de la más alta calidad y acabados de lujo.

Por las Posibilidades

De 7,6 a 30 millones. De 45 a 145 m².
Dúplex, apartamentos y pisos.
Más de 30 tipos de vivienda para que pueda encontrar su opción más deseada.

INFORMACION Y VENTA

PROMOCAMP-I S.L.
CAPITAL SOCIAL DESEMBOLSADO - 400.000.000

Edificio Gobeias

C/ Artaza 7, escalera 2, 3º izqda
48940 LEIOA (Vizcaya)

DOBLE SENTIDO

En Burgos

PICON
AGENCIA INMOBILIARIA
Vitoria 7, 1º · Tfno.: 20 20 21 · Fax: 20 20 61

En Castro-Urdiales
En la oficina de ventas de PROMOCAMP, situada en la misma obra.
Tfno.: (942) 86 30 22.

ABIERTA SABADOS, DOMINGOS Y FESTIVOS

M.C.D. 2018

La Junta distribuyó 1.791 millones del Fondo de Cooperación

El Consejo de Gobierno aprobó 1.300 millones para las carreteras provinciales

VALLADOLID/ICAL.-El Consejo de Gobierno de Castilla y León en su reunión de ayer, presidida por el consejero César Huidobro por ausencia de su titular Juan José Lucas, aprobó la distribución a las Diputaciones provinciales de 1.791 millones de pesetas procedentes del Fondo de Cooperación Local (FCL) para financiar obras e infraestructuras en los municipios menores de 20.000 habitantes.

En la distribución provincial de la parte territorializada del FCL corresponden 199 millones a la Diputación de Avila. Para la Corporación provincial burgalesa se destinan 233 a Burgos y 249 para la de León. La Diputación de Palencia recibirá 142 y la de Salamanca, 270,2 millones. La de Segovia dispondrá de 164; 141 la de Soria; 219 la de Valladolid y 179 a Zamora.

Las Corporaciones provinciales recibirán asimismo 1.300 millones en ayudas para la mejora de la red de carreteras según la convocatoria del pasado mes de marzo y que suponen una inversión global de 5.000 millones.

En el mismo Consejo, que tuvo un marcado carácter económico, fue aprobada una inversión de 898 millones para mejorar la carretera C-101 en el tramo comprendido entre Jaray y Agreda (Soria) y contratar el estudio técnico de la futura variante de Puente Duero, en la carretera de Valladolid a Medina del Campo.

VIVIENDA

En este mismo capítulo de inversiones la Junta destinará 233,4 millones para la construcción de 40 viviendas, que se reparten las localidades segovianas de Maderuelo y Sauquillo y la leonesa de Toreno.

Otros 162 millones serán destinados a proyectos de investigación de aguas subterráneas y de renovación de la red de riegos que se desarrollarán en Avila, Burgos y León.

Para la mejora de infraestructuras rurales la Junta concederá 260 millones a través de ayudas a las mancomunidades de hasta el 70 por ciento en la adquisición de maquinaria para el mantenimiento de vías y servicios rurales, y veinte millones al Ayuntamiento de San Cristóbal de Entreviñas (Zamora) para la mejora de los accesos al polígono industrial.

CULTURA

En el apartado cultural el Consejo acordó declarar bien de interés cultural con categoría de monumento la iglesia parroquial de Lois, en la montaña leonesa del Alto Esla, levantada en el siglo XVIII en estilo toscano y monumental, con muros y paramentos en mármol rojo.

También se acordó suscribir un convenio con el Ayuntamiento de Villamuriel de Cerrato (Palencia) para construir la casa municipal de cultura, con un presupuesto de 201 millones, de los que la Junta aportará 95 millones. Este asunto había quedado sobre la mesa en dos reuniones anteriores del Consejo.

Otros 75 millones serán destinados a la casa de cultura del barrio de Gamonal en Burgos, según el convenio suscrito con el Ayuntamiento de esta ciudad el pasado mes de abril.

También en el capítulo de Cultura el Consejo de Gobierno de la Junta acordó conceder 5,9 millones a Corporaciones locales de la región para instalaciones y equipamientos de museos municipales, que se distribuirán los Ayuntamientos de Villadiego y Roa de Duero (Burgos); Bembibre, Prioro y Sabero (León); Ayllón (Segovia); Medina de Rioseco y Valladolid, según se indica en la referencia.

César Huidobro presidió la reunión del Ejecutivo regional.

169 millones para la red viaria burgalesa

BURGOS.-El Consejo de Gobierno de la Junta aprobó ayer la concesión a la Diputación de Burgos de 169 millones de pesetas para acometer un plan de mejoras de las carreteras provnciales.

Las inversiones previstas dentro de proyecto que la Corporación provincial presentó a la convocatoria de ayudas se elevan a 656,6 millones de pesetas. La Diputación asumirá los 487,2 millones que restan para llevar a cabo las actuaciones previstas en la red viaria.

Por lo que respecta a la provincia burgalesa, el Consejo aprobó ayer la financiación para llevar a cabo el proyecto de investigación de aguas subterráneas en el Valle de Losa.

Se realizará una perforación de quinientos metros y se prevé la instalación de tres estaciones para recogida de datos puvliométricos, con sensores de precipitación, temperatura, velocidad del viento y humedad relativa, entre otras cuestiones.

Dentro del capítulo de ayudas a las Corporaciones locales de la región para la mejora de instalaciones y equipamientos de museos municipales, la Junta en su reunión de ayer aprobó la concesión de una subvención de 1,1 millones de pesetas al Ayuntamiento de Villadiego.

Asimismo, la Corporación de Roa recibirá una aportación de 250.000 pesetas para el Museo Arqueológico de la villa.

El Ejecutivo no se ha pronunciado sobre la autovía con Cantabria

VALLADOLID/EFE.-El portavoz de la Junta, José Manuel Fernández Santiago, dijo que la Junta no se ha pronunciado sobre ningún trazado de la futura autovía Madrid-Cantabria y que este tema, que no se trató en la reunión del Consejo de Gobierno de ayer.

El alcalde de Valladolid, Tomás Rodríguez Bolaños, ha asegurado que el Gobierno autónomo apoya que la futura autovía pase por Valladolid y no por Burgos. Fernández Santiago afirmó que «eso lo ha dicho el alcalde» e insistió en que no ha habido ningún pronunciamiento de la Junta sobre este asunto.

Asimismo, el portavoz del Ejecutivo regional indicó que «no hay nada turbio ni nada que ocultar» en el plan de viabilidad del parque «Valle del Cerrato» y que no hay motivos suficientes para recurrir a la Diputación Permanente de las Cortes Regionales con el objeto de que se informe sobre este tema.

Los portavoces de los grupos parlamentarios del PSOE, CDS e Izquierda Unida solicitaron la convocatoria de una reunión de la Diputación Permanente de las Cortes Regionales para que el consejero de Economía, Fernando Bécker, y el de Medio Ambiente, Francisco Jambrina, informe sobre el plan de viabilidad del parque industrial «Valle del Cerrato».

En atención a esta solicitud, la Mesa de la Diputación Permanente, presidida por el titular de las Cortes, Manuel Estella, se reunirá hoy, viernes, para decidir si acepta o no las comparecencias pedidas.

José Manuel Fernández Santiago señaló, al término de la reunión semanal de la Junta, que «no parece oportuno recurrir» a la Diputación Permanente por este motivo. Según Fernández Santiago, la Junta está dispuesta a facilitar dicho plan a las fuerzas políticas.

Más de trescientas hectáreas de monte, arrasadas por el fuego en Zamora

VALLADOLID/ICAL.-El incendio declarado en la localidad zamorana de Villarejo de la Sierra y que, según el Servicio de Extinción de Incendios de Zamora, pudo ser causado por un rayo, ha sido controlado a mediodía de ayer, del mismo modo que el producido a primera hora de la tarde entre los municipios de Nuez y Moldones.

El primero de los fuegos comenzó al atardecer de ayer en Villarejo, extendiéndose posteriormente a Rosinos de la Requejada. Las primeras estimaciones realizadas tras sobrevolar la zona afectada apuntan a que la extensión total arrasada supera las 300 hectáreas, de las que la mayoría son de pinar y unas 40 de monte.

En las tareas de extinción están participando, además de los efectivos humanos, siete máquinas cortafuegos, dos hidroaviones de la base de Matacán , en Salamanca, y otro de Valladolid, así como dos avionetas y varios helicópteros.

PELIGRO

Las llamas provocaron algunos momentos de peligro entre el personal que colaboraba en las tareas de extinción, algunos de los cuales estuvieron a punto de ser rodeados por el fuego, según reconoció el jefe del servicio de Medio Ambiente, Francisco López Méndez.

En Carbajalinos, una vecina manifestó que las llamas llegaron a las inmediaciones de las viviendas de la localidad, entre las 4 y las 5 de la madrugada.

También se localizó otro fuego en un pinar situado entre Nuez y Moldones, en la comarca de Aliste y muy cerca de la frontera con Portugal. Los participantes en la extinción ya han logrado detenerlo y señalaron que este incendio debió iniciarse hacia las cinco de la tarde y fue provocado.

UPA anuncia posibles movilizaciones agrarias

VALLADOLID/EFE.-La organización agraria UPA no descartó realizar movilizaciones, tras la «insatisfactoria» reunión celebrada ayer en Madrid con responsables del Ministerio de Agricultura, sobre la caída de precios de la patata.

Representantes de UPA de Castilla y León, Madrid y La Rioja, junto con otras organizaciones agrarias, solicitaron al Ministerio que impida la entrada en España de patatas de países extranjeros, «causa de la caída de precios en nuestro país, que se sitúan en siete pesetas por kilo». La crítica situación del mercado podría provocar graves pérdidas a los productores.

La Unión de Pequeños Agricultores también propuso que se desviasen esos excedentes de patata para alimentación del ganado, o que se destinasen a la producción de fécula para la industria agroalimentaria, pero los representantes de la Administración «objetaron varias dificultades y se limitaron a sugerirnos que retrasásemos el arranque», denunció esta organización.

M.C.D. 2018

CRONICA
DE LO QUE PASA

La espía Aline Griffith

EMILIO ROMERO

HE celebrado mucho la presencia en los Cursos de El Escorial de Aline Griffith, Condesa de Romanones, y que tiene una fama universal de haber sido una gran espía. Su famoso libro «Una espía vestida de rojo» fue de gran circulación en todas partes, y después sus Conferencias en los Estados Unidos, y en otros países, siguen teniendo una gran expectación. Confieso que Aline Griffith figura entre mis grandes admiraciones a mujeres célebres de nuestra contemporaneidad o de este siglo.

Un día me invitaría a almorzar en un famoso restaurante de Madrid y solamente su entrada produjo la admiración general por su figura.

Era una mujer jovencísima en los año 40, cuando empezaría a ejercer su actividad de espía en favor de la CIA, y parecía como si el tiempo no pasara por ella. Es verdad que ha ejercido el deporte y tiene que ser una observadora de sí misma para el mantenimiento o el cultivo de la personalidad.

La biografía de esta mujer podría ser apasionante contada por otros, porque ella en sus libros ofrece la realidad, alguna fantasía, como han hecho algunos personajes célebres en sus Memorias, porque Alinne tiene la inclinación literaria. El caso es que llegó a España en aquellos años de la guerra mundial y porque nuestro país tenía el riesgo obligado, y la seducción, para una espía norteamericana, de que nuestros amigos en la guerra civil fueron los alemanes y los italianos fascistas, aunque los amigos del bando derrotado fueron los comunistas de Stalin.

Pero el caso era que en aquel primer quinquenio de la guerra mundial, y en Madrid, Aline Griffith tenía que averiguar el comportamiento español, porque éramos un país estratégicamente de mucho interés. Lo que ocurriría es que la astucia de Franco se escaparía de las sugerencias de Hitler, y seríamos neutrales o no beligerantes. Todo esto lo ha contado muy bien Ramón Serrano Suñer.

Pero en España hubo siempre germanófilos y anglófilos. Siempre más germanófilos. Ahora mismo los socialistas españoles son más germanófilos que anglófilos. Lo de Francia es otro cantar.

Aline Griffith tenía que averiguar todo lo que pudiera referirse a las implicaciones del franquismo con la Alemania nazi.

Pero Aline Griffith era una mujer bellísima y enseguida seduciría en grado máximo y acabaría casándose con un aristócrata español. A partir de entonces se españolizaría, pero sin olvidar sus orígenes norteamericanos. ¿Siguió siendo espía Aline Griffith de la CIA?

Este es el misterio. Lo que estaba muy claro es que esta personalidad relevante no estaba, respecto a las ideas, con los derrotados de la guerra civil. Era, como es natural, una Condesa de derechas. Pero la versión norteamericana de todo esto crearía su fantástica personalidad.

La conocí demasiado tarde, pero hacía en su casa unas cenas con personajes variados que eran toda una delicia, y yo asistía muchas veces. Cuando muere su marido alterna su residencia entre los Estados Unidos y España. Ahora viene poco por aquí. Pero ayer contaba un periódico que en El Escorial dijo «que los periodistas tienen mucho futuro en la carrera del espionaje contemporáneo porque, hoy por hoy, los países están utilizándolos como agentes». Estoy seguro que Aline sabe demasiado sobre el espionaje. Una vez, hace varios años, y cuando yo dirigía en Madrid el diario «Pueblo», un militar amigo mío, que estaba en los Servicios de Información, me contó que había tres espías en la Redacción de mi propio periódico. Y me dejó tieso.

El espionaje ha sido fantástico en el período de la llamada «guerra fría». Pero después de su terminación, el espionaje no ha muerto. En España no tenemos buenos niveles de prudencia, sino de locuacidad. Se habla con exceso, y además hay cierta tendencia a la confidencia o el espionaje en situaciones ardorosas. Los que no se atrevieron nunca a contar todo lo que sabían, en confidentes y en espías han sido los ministros del Interior y los directores generales de la Seguridad. Tampoco los que han llevado los Servicios de Información en las Fuerzas Armadas. Estos libros serían fantásticos.

El General Franco no se atrevió a entregar sus Memorias al editor Lara, seguramente por su larga lista de confidentes y de espías, entre los que tendrían que figurar también gentes de la izquierda.

Merecería la pena que Aline Griffith nos reuniera un día a un grupo de prudentes para que nos contara cosas de este país, y del suyo. Sería de un gran atractivo. Aline Griffith sigue siendo la Condesa de Romanones, y tiene una personalidad de primer clase.

O la veo estos días, o me devora la nostalgia.

Jueces en la picota

PEDRO CONDE SOLADANA

LA picota era una «columna o pilón que había a la entrada de los pueblos, donde se exponía a los reos a la vergüenza o se ponían las cabezas de los que habían sido ejecutados para que sirviesen de escarmiento». Picota es también, y en algunos casos y lugares, sinónimo de rollo. Por cierto, ¿quién no conoce el rollo de Villalón de Campos? Sí, el rollo o picota cuya definición, citada, he hecho más arriba y al que Olga, la inocente niña asesinada, ha hecho aún más histórico y rememorado.

No conoce uno cómo se ha aplicado el reglamento en el caso de este asesino, ni siquiera cómo es ni qué dice ese reglamento; pero si es como se cuenta, que se ha hecho como los principios aritméticos del dos más dos, es evidente que no siempre salen cuatro cuando se trata de la conducta de un trastornado que ha dado varias veces en canalla. Cuando con los reglamentos sobre la conducta delictiva se hacen experimentos pseudoprogresistas –con la duda de que hasta con ello se pretenda rebañar votos para el pesebre–, en vez de ser aquéllos medidas de protección para la sociedad y educación punitiva para el preso, se convierten en burla de las leyes y dolor de los ciudadanos libres.

Aunque sea hoy una situación figurada, la obligación de un juez es enviar a todo reo convicto y confeso a la picota correspondiente. Y no exponerse él a la misma. Es de oficio. Porque ¿cómo juzgar, cómo definir, cómo interpretar un momento de la historia en que un pueblo pone a sus jueces en la picota de la opinión?

Con todas las excepciones que se quieran, llámense el dignísimo Baltasar Garzón, ¿qué oficio pueden ejercer unos jueces que son hechos jueces para el oficio por quienes, sin oficio, hacen las leyes? Eso no es un juego de palabras. Es la denuncia de una puerca realidad en la que ciertos jueces son nombrados a dedo por quienes son juez y parte en la elaboración de las leyes. Además de ser, como todos, potenciales reos. Esto más parece una especie de mecenazgo esperpéntico sobre la judicatura si es que no es un residuo feudal del derecho de pernada.

En aquel Estado de Derecho, que según la teoría clásica de asienta sobre tres poderes independientes, el ejecutivo, el legislativo y el judicial, uno de éstos esté sometido, sea manipulado, esté cautivo de los otros, la libertad, el derecho, la justicia... no será más que marionetas de un teatro montado por canallas y para la canalla.

Repartirse la justicia a modo de botín democrático –pecado de esa democracia– es trocear la túnica –la toga– inconsútil de la justicia.

¿Cómo es posible que uno o dos mil partidos políticos se repartan proporcionalmente la dignidad, la imparcialidad y el saber de un juez en razón directa al número de votos que tienen en la sociedad?. ¿Es que la justicia puede impartirse con esa razón y consecuencia o como proporción a los millones gastados en propaganda por cada uno de esos partidos?, ¿qué trozo de justicia puede corresponder entonces a aquellos que no tienen partido o se han abstenido ante las urnas por no convencerles ni la propaganda ni el programa ni la conducta de tales partidos? Y si fuéramos del partido mil ¿nos habría de corresponder la milésima parte de la justicia?

Si la justicia es divisible en proporciones no será peor que la dejemos entonces en las garras del azar o del destino. O para más seguridad hagámosnos todos del mismo y mayoritario partido, que saldremos absueltos como reos o ni siquiera seremos juzgados cuando debiéramos. Y en caso extremo, si nos sentimos cruda y exquisitamente justos con nosotros mismos ahorquémosnos a nosotros mismos si lo merecemos. ¿Para qué acudir a los jueces?

Que los juzgadores se absuelvan a sí mismos; que los justos se hagan justicia; que los injustos se monten su rollo y que los muertos entierren a sus muertos.

¿Hasta cuándo?

Amenazas satánicas en El Escorial

CONSUELO ALVAREZ DE TOLEDO

EL rector de la Complutense, Universidad de Madrid, se ha marcado el tanto más espectacular de los cursos de verano que ahora proliferan como hongos, tras la senda marcada en años pasados por la Menéndez Pelayo de Santander, al contar con la presencia del escritor Salman Rushdie, condenado a muerte por el fanatismo islámico por expresar sus ideas mediante la creación literaria.

Simultáneamente, el Gobierno trataba en comisión de subsecretarios de la reforma del Código Penal, que incluye el delito de difamación pero que no abordará la ampliación de los supuestos de aborto.

El Gobierno ha escogido la vía conservadora y según el ministro de Justicia, Tomás de la Quadra, ampliar los casos de aborto legal en España puede provocar el rechazo de una parte del electorado más moderada. No quiere el Gobierno tener más problemas de los que tiene, según propia confesión.

Las mujeres socialistas, encabezadas por Matilde Fernández, han mostrado su desagrado en reiteradas ocasiones porque habían pedido a Felipe González una política más permisiva y confiaban en convencer a los miembros del Gobierno de la bondad de su criterio.

La ministra de Asuntos Sociales ha expresado que la negativa del Gobierno se produce por el «machismo» de los que se sientan a la mesa del Consejo, la mayoría hombres.

Pero Felipe González contrapone la opinión pública sobre la que tiene estudios contundentes encima de la mesa y que sin ser contraria al aborto no quiere legalizarlo más que en casos muy especiales.

Izquierda Unida aprovechará para hacer del aborto una batalla electoral en las próximas elecciones ya que sus votantes son claramente favorables a la reforma ahora rechazada por el Gobierno.

No ha estado sin embargo Felipe González tan atento a la opinión pública en el caso del delito de difamación que cuenta con la oposición de casi el cien por cien del mundo de la comunicación. El nuevo Código Penal impedirá la difusión de noticias ciertas si éstas pueden ir en detrimento del honor de las personas sean políticas o particulares.

Contempla la reforma del Código Penal sanciones económicas que dejarán temblando los bolsillos de los periodistas y de las empresas que les respalden. Se trata de promover una autocensura justo cuando las elecciones están a la vista.

M.C.D. 2018

Recordando

JOSE PABLO AREVALO GARCIA-GALAN
JEFE PROTOCOLO MUNICIPAL

TRANSCURRIDOS los días de las Fiestas Mayores con gran brillantez y alta categoría, no está de más recordar ciertos antecedentes entrañables. En más de una ocasión hemos hecho referencia a la Fiesta como una manera importante de relación humana.

¿Qué medio mejor para comprenderse que el ambiente alegre y distendido? No deseamos manifestar con ello la continuidad de un descanso activo, pero, sin duda, los momentos festeros pueden ser la iniciación de contactos afables o la solución de problemas antes considerados arduos.

Accionar, e incluso trabajar en situación de cambio de actividad, con explosión de alegría, rodeados de luminosidad, la sonrisa como fondo, cercamos los sentimientos, propensos a la comprensión, es garantía de éxito para conseguir la hermandad entre los hombres.

Si, además, nos encontramos en Burgos, Cabeza de Castilla, Cámara Regia, a la sombra de la Catedral, centro de espiritualidad, historia y arte, cuyas agujas señalan el recto y seguro camino, donde el Escorial de la Castilla antigua, como en las Huelgas, guardan personajes relevantes en la Historia, la Cartuja de Miraflores supone una reserva trascendental con una constante presencia de glorias pasadas y acciones brillantes, Conventos e Iglesias hacen sentirnos seguros, el limpio firmamento, camino por donde transcurre un aire fresco y perfumado, limpieza en las calles, símil de un corazón sencillo en los seres queridos, fabulosos paseos y ambiente feliz bajo la mirada entrañable del Cid Campeador, entonces las Fiestas adquieren una seriedad y colorido dentro de un clima austero y sonriente porque aquí se aprende a compaginar trabajo y diversión, respeto y cercanía, orden y bullicio. Las Fiestas son importantes en la trayectoria existencial cuando se proyectan de forma inteligente, con gusto, sentido artístico y finalidad honorable.

Las instituciones las componen personas.

De sus aciertos y errores son responsables todos aquellos que las integran.

La proyección, primero, y la marcha, después, dependerá de la orientación decidida de los responsables. Por eso debemos creer, sobre todo, en los individuos que forman los colectivos.

Burgos ha tenido magníficos alcaldes, excelentes corporativos, valiosos Delegados Municipales de Festejos. Recordamos a D. Gerardo Mateos, D. Luis Alberdi Elola, D. José María Francés Gil, D. Joaquín Ocio Cristóbal, D. Antonio García Martín y, en la actualidad, D. Miguel Vallecillo Rodríguez.

Pero no vamos a realizar una crítica (sería positiva, por supuesto), de las Ferias y Fiestas actuales, que realmente han alcanzado gran altura. El título de esta comunicación lo define. Vamos a recordar y reconocer a personas preocupadas por el tema desinteresadamente o asociaciones colaboradoras cuya aportación ha permitido llegar a la feliz situación actual.

Tampoco nos referimos a las primitivas Fiestas de San Pedro y San Pablo, fechas heredadas de la antigua celebración en las que se exaltaba la Santa Cruz, es decir, el 14 de Septiembre y que, por acuerdo del Ayuntamiento Pleno del día 3 de Enero de 1873, se convertirían, precisamente, en la temporada que actualmente tienen lugar.

Pues bien, yo quiero resaltar la importante tarea de un hombre nacido en Valencia e integrado en Burgos, desde muy joven: D. Tomás Sanmartí Jimeno, también conocido por «El Valenciano». Es que Burgos y Valencia son dos tierras entrañables que siempre han simpatizado mutuamente y colaborando constantemente. En la historia han existido épocas de gran influencia.

El Cid Campeador conquistó Valencia. Allí murió en 1099. D. Rodrigo Díaz de Vivar, después de la aspereza de la batalla, degustó las mieles de la fresca brisa, la belleza de las coloridas plantas floreadas y al afecto de sus habitantes.

Los valencianos gozan de fino gusto para actos festivos, visión perfecta de la belleza en organizaciones de este tipo.

Ha sido una suerte la influencia de D. Tomás Sanmartí en las fiestas de pasados años, cuyos antecedentes, sin duda, influyen en un futuro, del cual estamos disfrutando ahora en esas fechas señaladas.

El mismo nos entrega algunos datos, hitos para el recuerdo de nuestras Ferias y Fiestas, curiosidades que podemos saber.

Así, la primera Cabalgata tuvo lugar en el año 1953, pero hasta la siguiente exhibición, es decir 1954, no hubo concurso de Carrozas. Precisamente el premio de 4.500 pesetas se lo llevaron la Peña «Rincón de Castilla» y la «Casa Valenciana», activa Peña, siempre de la mano de D. Tomás Sanmartí. En este año, también se celebró la primera ofrenda de flores a Santa María la Mayor, Patrona de Burgos.

El citado colaborador, a quien Burgos debe muchos desvelos totalmente desinteresados, pues jamás pasó factura por sus trabajos y, por el contrario, le acarreó su entrega disgustos y gastos personales, gestionando el alquiler de trajes en Valencia, grupos, bandas de música, obteniendo resultados frecuentemente encomiables.

No hubo Cabalgata de Ferias en el Año 1955, pues se acercaban las Fiestas Cidianas, (fechas de la celebración del Primer Concurso del Buen Yantar en El Parral), y el esfuerzo económico municipal iba a ser grande en este aspecto, concretándose las miradas en ese acontecimiento con gran expectación. Por las crónicas de la época conocemos los míticos festejos.

Esta fue la razón por la cual el Ayuntamiento de la Ciudad no quería organizar las Ferias al año siguiente, 1956. Sólo quedaban disponibles 28.000 pesetas. D. Tomás Sanmartí Jimeno no quiso permitir ese espacio en blanco y, con siete Peñas más, compusieron un programa a base de la 1.ª carrera de moto-cross, en la cual perdieron 5.000, una corrida Gollesca, donde ganaron 50.000, componiendo, con la ayuda del artista D. Luis Ortega Ruipérez, un escudo de serrín, en el ruedo; y un baile en la Sala de Fiestas, donde ganaron 20.000 pesetas. De esta forma aumentaron el presupuesto. En estos años era Alcalde de Burgos un gran caballero llamado D. Florentino Rafael Díaz Reig, Título de la Ciudad y persona querida y respetada.

A partir de aquí, la composición Municipal fue tomando confianza y las Fiestas fueron a más. Las Peñas colaboraban mucho, se responsabilizaban. Aquella que repetía carrera o aprovechaba cualquier circunstancia para no gastar, perdía la subvención municipal. Todos se unieron más con el Ayuntamiento. Se formó la denominada Comisión de Festejos-Peñas reunidas, con carnet. En ese momento había ocho Sociedades. El dinero lo administraban ellas. Durante este año fue nombrado Alcalde de Burgos, un hombre entusiasta, afectivo y gran organizador, D. Mario Jaquotot Uzuriaga, que siguió protegiendo las Peñas en Burgos.

En el año 1957 las Peñas reunidas nombraron su Presidente, Vice-Presidente y Tesorero, cargo este último desempeñado por D. Tomás Sanmartí. Siguieron los años y cada vez resultaban las Ferias y Fiestas más espectaculares. Esta organización incluso llegó hasta a pagar el programa de las Ferias.

La economía estaba saneada por su buena organización. Como ejemplo podemos citar que la Peña Valenciana llegó a contratar por su cuenta hasta dos Bandas de Música, construir casetas, alquilaban su vestuario de la costa dorada. De las Fiestas de Burgos se hablaba ya en todas partes. Por eso el Ayuntamiento trató, digamos, de municipalizar a las Peñas, sus grandes colaboradoras a este respecto.

En el año 1961 D. Tomás Sanmartí Jimeno se retiró, pero ha dejado una brillante trayectoria, junto a sus compañeros, y la simiente precisa para que alcanzaran el alto nivel que ahora tienen gracias a la protección municipal, la Comisión Mixta de Festejos, la Hermandad de Peñas, Sociedades y Casas Regionales, la Agrupación de Blusas, por supuesto todas las Peñas y ciudadanos burgaleses.

Queda claro que el éxito depende, sin duda, de la colaboración de todos, en cualquier actividad.

CARTAS AL DIARIO

Todas las cartas deben llegar escritas a máquina, con la identificación completa y comprobable, y fotocopia del D.N.I. Puede figurar con seudónimos o iniciales cuando así lo considere la dirección. La extensión nunca podrá pasar de un folio.

Ecología en Villarcayo

Hay un adagio castellano que dice: Donde fueres haz lo que vieres.

Villarcayo en verano se convierte en un pueblo cosmopolita pues acuden gentes de todas las latitudes de España procedentes de la industriosa villa de Bilbao donde fueron a trabajar por motivo de la industrialización del campo. Entre estos nuevos veraneantes cabe destacar cierto sector que trata de inmiscuirse en las costumbres de este pueblo acogedor por excelencia de todo aquel que lo visita.

Es el motivo de esta carta de llamar al orden a ese grupo que por el mero hecho que viene a gastarse unas perras se cree con derecho a imponer sus costumbres. Informaré a estos señores que con lo que nos dejan no llega ni con mucho para el mantenimiento de nuestros parques, playas y carreteras circundantes donde se solozan de forma gratuita.

Recientemente un «intruso» adquirió un piso en la villa frente a los árboles del Sotillo, monumento natural cuyos árboles centenarios guardan mucha historia llena de romanticismo, compartida con aquellos veraneantes bilbaínos y madrileños de las décadas 30-40, que con su presencia daban un realce aristocrático a la villa sin menoscabar sus cualidades liberales. Pues bien, este sujeto no se le ocurre otra cosa que buscar aliados en su vecindad para solicitar el derribo de tales árboles porque le quitaban vistas a su domicilio y no encontrando colaboración, tuvo la desfachatez de presentarse en el Ayuntamiento a título personal solicitando el genocidio ecológico en cuestión. El que suscribe ha vivido muchos años frente a dichos árboles y era maravilloso en primavera despertar con los alegres trinos de cientos de pajarillos que pernoctaban entre su ramaje. Hoy día, no se da esa circunstancia pues si se diera no faltaría algún intruso que tratara de eliminarlos porque le molestasen.

Voy a recordar nuevamente (ya lo hice en otra ocasión) que nuestro Ayuntamiento todos los años procede a relantar de diez a veinte arbolitos en el paseo que conduce a las playas, que arrancan alevosamente durante el período veraniego. Me dirijo particularmente a la juventud villarcayesa, que unidos, pueden conseguir con su intervención que dichos arbolitos puedan llegar a ser tan altos como los del Sotillo.

Julio Gómez Sotillo

Cayeron en su propia trampa

Dale Carnegie, que fue uno de los pioneros en las relaciones públicas, decía que el cumplimiento en el servicio al que se compromete el individuo, se demuestra por la honestidad en el desarrollo de su gestión. Y si el resultado de la misma ofrece aspectos merecedores de reproche, es porque la lealtad no es una característica natural en él. El caso que me voy a referir, encuadra con la sentencia hecha por aquel forjador de hombres y mujeres con proyección para el desarrollo de la industria y el comercio, que llegó a ser una institución en su género.

Ha sido así: Hace bastantes días y con motivo del extraordinario trabajo publicitario que se está realizando en Barcelona, relacionado con el ya ejecutado proyecto olímpico, se presentaron en la oficina de la empresa publicitaria «Publi-Simbol», dos jóvenes cordobeses que se identificaron como Antonio y Francisco Contreras, con el propósito de conseguir trabajo. En la entrevista mantenida con el resonsable de proporcionar la pega de carteles en postes y vallas de la ciudad, trabajo al que consideraron idóneo por haberle ya realizado, convinieron el inicio de la actividad con el que sería su nuevo jefe. Y así fue. Al día siguiente empezaron a colocarlos en la zona convenida, con la habilidad que les caracteriza.

El trabajo se fue desarrollando con normalidad. Hasta tal extremo llegó el auge que tomó la actividad ejercida por los simpáticos cordobeses, que se permitieron comprar una furgoneta para realizar el traslado del material correspondiente. A los pocos días del inicio, empezaron a presentar a su jefe la denuncia consistente en que los carteles que ellos pegaban, algunos de ellos eran rotos o despegados. Al principio no les concedió la importancia que llegó a adquirir aquella situación. Ante la repetición de aquellos hechos, el responsable sí les dio crédito, pero les advirtió que él nada podía hacer al respecto.

La normalidad del trabajo siguió su curso, hasta que una buena noche sucedió lo imprevisible. Un ciudadano barcelonés entusiasta de la fotografía y de la imagen en movimiento, sorprendido por lo que venía apreciando durante algunos días, frente a su domicilio, comprendido en la confluencia de las calles Felipe II - Palencia, y viendo cada noche que los carteles del poste frente a su ventana eran rotos o despegados, decidió repetir la toma que días anteriores realizó. Tuvo la feliz idea de identificar a la empresa publicitaria por el membrete del cartel, que resultó ser la mencionada, a la que ofreció su película. La sorpresa recibida por los hermanos Contreras fue desalentadora, al comprobar su superior que el sujeto aparecido y repetido en las imágenes correspondía a uno de ellos.

Desconozco las medidas sancionadoras que habrán recaído sobre estos «habilidosos» cordobeses, pero es fácil suponer que en estos momentos estarán sufriendo las consecuencias que conlleva el infiel comportamiento que les condujo a caer en su propia trampa.

Máximo Fuente Núñez.

M.C.D. 2018

El PSOE rechaza la petición de HB de abrir conversaciones

El senador Iñigo Iruin solicitó personalmente a Benegas la reunión de ambos partidos

De izquierda a derecha, Iruin, Idígoras y Aoiz, durante la rueda de prensa. (Foto: Alonso)

MADRID/EFE.-El PSOE está en contra de mantener reuniones con Herri Batasuna para estudiar la situación en el País Vasco, según asegura una nota difundida ayer por la Oficina de Prensa Federal socialista.

La dirección del PSOE responde con esta negativa a la petición que le ha hecho HB para abrir un proceso de conversaciones sobre el contencioso Euskadi-Estado entre ambas formaciones políticas.

Según informó ayer el senador Iñigo Iruin en rueda de prensa, la petición de apertura de un proceso de diálogo fue formalizada por él mismo al secretario de organización del PSOE, José María Benegas, a quien entregó un documento en este sentido durante una entrevista que mantuvieron en Madrid el pasado día 24 de julio.

En la nota difundida por los socialistas, se confirma que Iruin entregó a Benegas un escrito en el que se solicitaba una reunión entre el PSOE y HB.

La decisión de solicitar al PSOE la apertura de un proceso de diálogo fue tomada por la Mesa Nacional de HB en su reunión del 20 de julio y la entrevista con Benegas tuvo lugar en Madrid el viernes día 24, según Iruin. La intención de HB era que la petición de diálogo fuera «discreta, aunque no secreta» para favorecer la iniciativa, pero la filtración «intencionada o por negligencia» de la misma por parte del PSOE a la prensa ha obligado al partido abertzale a hacerla pública, según Iñigo Iruin.

Según informó ayer el senador Iñigo Iruin, HB considera que el diálogo entre nacionalistas y abertzales sobre el «conflicto» vasco es «insuficiente» y debe ser ampliado al primer partido de España.

En principio, la dirección de HB barajó la posibilidad de hacerla pública a través de los medios de comunicación, pero finalmente decidió que fuera Iruin el que se encargara de redactar el documento de solicitud y entregarlo en un «contacto directo» con algún miembro de la ejecutiva socialista, que finalmente fue Benegas, según informó el abogado abertzale.

La decisión de que la solicitud fuera «discreta aunque no secreta», según Iruin, pretendía facilitar que la iniciativa saliera adelante, pero el pasado martes fue filtrada a la prensa por el PSOE «de forma intencionada o por negligencia», según el senador de HB.

«Eramos partidarios de la discreción para que una iniciativa delicada pudiera evolucionar favorablemente», dijo Iruin, quien se mostró confiado en que su difusión «no frustre los objetivos porque el momento político y el clima relajado de la relación de HB con los partidos» puede facilitar los contactos.

«Se ha quebrado el principio de aislamiento y marginación política de HB y ante este nuevo panorama el PSOE debe resituarse, no debe quedarse al margen de esta nueva situación y sí empezar a caminar en el mismo sentido que los demás partidos políticos», afirmó el dirigente radical.

Para Iruin «es absolutamente necesario que el PSOE opere por sí mismo con HB, no se limite a observar lo que se hace a través de terceros y sea protagonista directo en la comunicacion política con HB»

Finalmente, el vicepresidente del Gobierno, Narcís Serra, dijo ayer en referencia a la falta de acuerdos concretos entre el PNV y HB que ha quedado confirmado que la posición del Gobierno en la lucha antiterroristas «es la buena».

Serra recordó que siempre ha mantenido una posición «escéptica» sobre los resultados de las conversaciones.

El escritor británico de origen indio sorprendió con su presencia en los cursos de El Escorial.

Salman Rushdie pide la mediación del Gobierno español con los árabes a favor de su causa

EL ESCORIAL/EFE.- El escritor Salman Rushdie, sobre el que gravita una pena de muerte dictada por el ayatola Jomeini tras haber escrito el libro «Versos satánicos», dijo ayer que ha venido a pedir al Gobierno español que medie a favor de su causa, a través del Parlamento, con los pueblos árabes.

Rushdie, que ha sido invitado por el rector de la Universidad Complutense, Gustavo Villapalos, a través del cual tramitará la petición al Gobierno español, añadió que España «es el mediador ideal por sus tradicionales lazos de amistad con el pueblo árabe». Su inesperado viaje a España se enmarca en una campaña que ha iniciado Rushdie por Europa -se quejó de que en los Estados Unidos no le han hecho caso- contra el «fanatismo y la concepción monoteísta del Mundo», dijo. El escritor fue presentado ayer en los cursos de Verano de El Escorial, en los que no estaba programada su intervención, por el escritor Mario Vargas Llosa, el rector Gustavo Villapalos, y Joaquín Estefanía como director de El País, diario integrado en el Comité Internacional para la Defensa de Rushdie.

El presidente de OCISA, en libertad provisional sin fianza, tras declarar ante el juez

Jesús Roa Baltar declaró que no había nada de que acusarle «lo que se demostrará en su momento»

SEVILLA/EFE.-Jesús Roa Baltar, presidente de la empresa OCISA, supuestamente implicada en el pago de comisiones ilegales por adjudicaciones de obras en carreteras andaluzas, salió anoche en libertad provisional sin fianza, tras declarar durante más de dos horas ante la jueza que instruye el caso.

Pilar Lorente, titular del juzgado de instrucción número 17 de Sevilla, decretó la libertad provisional sin fianza de Jesús Roa al que la policia acusó, tras interrogarle hoy durante más de ocho horas, de los presuntos delitos de tráfico de influencia y contra la Hacienda Pública.

Jesús Roa Baltar, que es también presidente de la patronal española de la construcción, declaró a los periodistas a su salida del juzgado que «no hay nada de lo que acusarme, lo que se demostrará en su momento». Por su parte, Francisco Baena Bocanegra, abogado defensor, declaró que «ni Jesús Roa ni OCISA conocen a Jorge Ollero ni han pagado comisiones ilegales a nadie», y negó cualquier implicación de su patrocinado en hechos delictivos derivados del tráfico de influencia.

Bocanegra, sin embargo, aseguró que OCISA pagó 28 millones de pesetas en metálico a Pedro Llach, liberado ayer tras permanecer cinco dias en prisión por su implicación en el caso, por trabajos de asesoramiento durante el último año «perfectamente legales».

El abogado defensor admitió que el nombre del presidente de OCISA aparece en varias cintas de conversaciones telefónicas entre los implicados intervenidas por orden judicial, aunque añadió que su defendido no reconoció tales manifestaciones.

Baena Bocanegra negó los presuntos delitos de tráfico de influencia y contra la Hacienda Pública imputados a su defendido, y anunció que se personará en el caso ya que, según manifestó la jueza Pilar Lorente a los periodistas, las acusaciones contra Roa se mantienen.

La defensa añadió que esperará «el momento oportuno».

El sumario sobre el «caso Ollero» se abrió tras la detención de Jorge Ollero, hermano del director general de Carreteras de la Junta de Andalucía, cuando transportaba 22 millones de pesetas procedentes, al parecer, del presunto cobro de comisiones de la empresa OCISA.

M.C.D. 2018

González recibió al vicepresidente ruso en La Moncloa.

González ofrece a Rutskoi cooperar en alimentación

Yeltsin viajará a España en cuanto lo permita la situación interna de su país

☐ **MADRID**/EFE.- El presidente del Gobierno, Felipe González, ofreció ayer al vicepresidente de la Federación Rusa, Alexander Rutskoi, la cooperación de España en los programas en materia alimenticia, informaron fuentes oficiales.

Rutskoi acudió al Palacio de la Moncloa después de ser recibido en audiencia por el Rey Juan Carlos, en el marco de una visita a España que le ha llevado ya a la Expo de Sevilla y que le permitirá viajar también a Barcelona.

González y Rutskoi celebraron ayer una entrevista de hora y media de duración en el Palacio de la Moncloa, en la que analizaron la situación de las relaciones bilaterales y examinaron las perspectivas actuales para incrementarlas.

Según las fuentes informantes, el vicepresidente ruso indicó a González que su gobierno observa la experiencia española no sólo en general sino también en lo referido especialmente al sector alimentario, con la intención de aprovechar su funcionamiento. Rutskoi explicó el programa que sigue la Federación Rusa para mejorar el abastecimiento no sólo en Moscú sino también de toda la población.

En este sentido, González ofreció toda la colaboración posible debido a la gran capacidad de oferta que tiene España en este sector y examinaron la posibilidad de incluir programas concretos en las líneas crediticias establecidas en el Tratado de Cooperación firmado inicialmente con la desaparecida URSS y adaptado ya al nuevo Estado ruso. Finalmente, Rutskoi confirmó que el presidente ruso, Boris Yeltsin, viajará a España en cuanto la situación interna de su país lo permita. Rutskoi afirmó por otro lado que «Rusia no tiene otra escapatoria que seguir el camino de las reformas», y añadió que para ello es necesaria «una nueva Constitución», con un «poder legislativo del presidente muy fuerte».

VITORIA
UN FIN DE SEMANA DIFERENTE

FIESTAS de LA BLANCA

La tarde del 4 de Agosto, a las 6 en punto, tienes en Vitoria-Gasteiz una cita inaplazable: Celedón baja del cielo para traernos cinco días de fiesta sin límites, que podrás vivir en una ciudad llena de atractivos.

OFERTA ESPECIAL FIN DE SEMANA:

HOTELES ★★★★ : 5.000 ptas.(*)
HOTELES ★★★ : 4.000 ptas.(*)
HOTELES ★★ : 3.000 ptas.(*)

(*) Alojamiento y desayuno en habitación doble por persona

Información en: ASOCIACION DE HOSTELERIA. Tel.: (945) 22 54 00 (De 8 a 15 h.)

DEPARTAMENTO DE CULTURA / SERVICIO DE TURISMO

EDICTO

DOÑA PILAR LAFUENTE DE BENITO, SECRETARIA DEL JUZGADO DE PRIMERA INSTANCIA NUMERO TRES DE BURGOS.

HACE SABER: Que en este Juzgado y bajo el n.º 334/92, se sigue Expediente de Dominio a instancia de SEVERINO PARAMO RIO, CARLOS MARCOS SANTAMARIA, SALOMON IGLESIAS DEL VAL, DON JACOB IGLESIAS PARAMO Y DON VITO RIO PEREZ, sobre reanudación del tracto sucesivo interrumpido de las siguientes fincas rústicas, sitas en término municipal de Pedrosa de Río Urbel (Burgos):

«Finca rústica, de cereal de secano, parcela n.º 45, del Polígono 8, al sitio de Valdeseñal, que linda: Norte, con camino y con César Río, linde y con Patricia Martínez (actualmente con hermanos Andrés y José Eusebio Burgos); Sur y Este, con arroyo; y Oeste, con arroyo y con Santiago Río (actualmente con Obdulia Río Iglesias). Tiene una extensión superficial de 5 hectáreas; y como carga una servidumbre de paso».

«Finca rústica, de cereal de secano, parcela n.º 5, del Polígono 8, al sitio de Castillejo; que linda: Norte, con arroyo; Sur y Este, con camino; y Oeste, con Daniel Río Aparicio. Tiene una extensión superficial de 46 áreas y 40 centiáreas; y como carga una servidumbre de paso».

«Finca rústica, de cereal de secano, parcela n.º 90, del Polígono 7, al sitio de Carrelobos o Carrealba; que linda: Norte, camino de la Serna, camino de Carrelobos y hermanos Bárcena del Val y Aniano del Río (actualmente con José Luis Río Río); Sur, con camino de Carrealba; Este, con camino de Carrealba; y Oeste, con María Paz Río y sobrante con masa común. Tiene una extensión superficial de 8 hectáreas y 24 áreas y 50 centiáreas».

«Finca rústica, de cereal de secano, parcela n.º 55, del Polígono 3, al sitio de la Serna; que linda: Norte, con Félix Río Herrera; Sur, con María Visitación García Alonso; Este, con carretera de Tobar; y Oeste, con zona excluida. Tiene una extensión superficial de 3 hectáreas y 37 áreas y 20 centiáreas».

«Finca rústica, de cereal de secano, parcela n.º 74, Polígono n.º 5, al sitio de El Val, del térino de Pedrosa de Río Urbel; que linda: Norte, con arroyo que la separa de las fincas n.º 76 de Emiliana Río (actualmente con José Luis Marcos Páramo) y de la finca n.º 77 de Ignacio Río (actualmente con José Río Río); Sur, con camino de Casares; Este, con arroyo y Oeste, con arroyo y camino San Martín. Tiene una extensión superficial de 1 hectárea, 98 áreas y 80 centiáreas».

«Finca rústica, de cereal de secano, parcela n.º 2 del Polígono 7, al sitio de la Ermita de San Pedro, o Rugalesa, que linda: Norte, con Eduardo Río; Sur, con Avelino Río (actualmente con Victoriano Bárcena del Val); Este, con carretera de las Quintanillas; y Oeste, con arroyo. Tiene una extensión superficial de 92 áreas y 70 centiáreas».

«Finca rústica, de cereal de secano, parcela n.º 1, del Polígono 8, al sitio de Castillejo, al término de Pedrosa de Río Urbel, que linda: Norte, con camino; Sur, con María Concepción Río; Este, con parcela excluida y ribazo; y Oeste, con camino de Carrealba. Tiene una extensión superficial de 3 hectáreas y 26 áreas».

«Finca rústica, de cereal de secano, parcela n.º 126 del Polígono 8, al sitio de El Romo o La Pala, del término municipal de Pedrosa de Río Urbel, que linda: Norte, con Eduardo Río Izquierdo; Sur, con camino y arroyo; Este, con ribera del Río Urbel; y Oeste, con carretera de las Quintanillas. Tiene una extensión superficial de 2 hectáreas, 76 áreas y 10 centiáreas».

Que los promotores de este Expediente de Dominio adquirieron referidas fincas mediante contrato privado de compraventa a MAGDALENA, MARIA VICTORIA, TERESA e ISABEL ARTECHE OLABARRI, PILAR CHALBAUD AMANN y JULIO, INES, PILAR, JAVIER, ELISA, TERESA y JOSE MARIA ARTECHE CHALBAUD otorgado a su favor por el apoderado de dicha familia, en fecha 16 de Mayo de 1969.

Por resolución de esta fecha se ha admitido a trámite el Expediente, al haberse cumplido los requisitos legales, habiéndose acordado citar por Edictos a MAGDALENA DE OLABARRI Y ZUBIRIA, MAGDALENA, MARIA VICTORIA, TERESA E ISABEL ARTECHE OLABARRI; PILAR, JAVIER, ELISA, TERESA y JOSE MARIA ARTECHE CHALBAUD por ser de quienes proceden las fincas y ser también los titulares registrales, desconociéndose su paradero, así como a todas aquellas personas a quienes pueda perjudicar la acción ejercitada, para que todos ellos, dentro de los DIEZ DIAS siguientes a la publicación de los Edictos o de la citación, puedan comparecer en este Juzgado alegando cuanto a su derecho convenga, bajo los apercibimientos legales si no lo verifican.

Y para su inserción en el Boletín Oficial de esta Provincia, en el «Diario de Burgos», en el tablón de anuncios de este Juzgado y en el del Ayuntamiento de Pedrosa de Río Urbel, firme el presente en Burgos, a veintidós de Julio de mil novecientos noventa y dos.

LA SECRETARIA,
Ilegible

El pleno del Senado aprobó la reforma de la Constitución

☐ **MADRID**/EFE.- El Pleno del Senado aprobó ayer por unanimidad la proposición de reforma del artículo 13.2 de la Constitución que adecuará la Carta Magna a los acuerdos de Maastricht y permitirá a los naturales de la CE residentes en España ser candidatos en los comicios municipales.

A pesar de que el resultado de la votación, realizada a través del mecanismo electrónico situado en los escaños fue de 236 votos a favor, uno en contra, y una abstención, los senadores a los que correspondían estos dos ultimos votos (del PP y CiU) tomaron la palabra para asegurar que su intención había sido votar afirmativamente, y para pedir que así constara en acta. Otros dos senadores del grupo popular y uno del catalán, pidieron también la palabra para expresar que, aunque apretaron el botón, el voto no se reflejó en el panel.

Antes de la votación, los portavoces de los grupos destacaron en sus intervenciones el consenso logrado para la reforma de la Constitución y el paso que esta modificación supone para la plena integración de España en Europa.

El portavoz socialista, Jaime Barreiro, dijo que la reforma del texto constitucional demuestra que se trata de «un texto vivo cuya savia vivificadora es el consenso político», y tras aclarar que el PSOE no cree que la Constitución sea inmutable, subrayó que «si no hay consenso, debe ser un texto intocable».

Jose Miguel Ortí, portavoz del PP, hizo hincapié en la lección que supone el consenso logrado para demostrar a la sociedad que si hay razones de Estado, la clase política española es capaz de ponerse de acuerdo. El portavoz del Grupo Catalán, Joaquim Ferrer, calificó la reforma de «una profundización de la democracia» y una demostración de que en Europa no sólo se avanza en el campo económico.

M.C.D. 2018

La subida del IVA elevará los gastos de la luz, teléfono y gas

La vida de los españoles será más cara a partir del próximo 1 de agosto, que verán subir un buen lote de productos y servicios

MADRID/EFE.-La vida de los españoles será más cara a partir del próximo 1 de agosto, que verán subir el recibo de la luz, el gas, el teléfono y la gasolina, entre otros productos y servicios, como consecuencia del aumento en dos puntos del tipo medio del IVA. Junto a esta medida, incluida en el último ajuste económico aprobado por el Gobierno, entrará también en vigor la subida de las retenciones del IRPF que se practican cada mes en la nómina de los trabajadores, que hará que se resientan directamente los bolsillos de los ciudadanos al contar con menos dinero para gastar. La subida del IVA es la segunda que se produce este año, ya que el pasado 1 de enero el tipo medio se elevó en un punto, del 12 al 13 por ciento, como primer paso para una posterior subida hasta el 15 por ciento, que estaba prevista en principio para 1993. El deterioro de las cuentas de la Administración, que ha llevado a incrementar en un 40 por ciento los «números rojos» del Estado en el primer semestre del año, ha obligado a los responsables económicos a aconsejar al Gobierno el adelanto en cinco meses de la nueva subida de este impuesto. Su entrada en vigor, el sábado, se reflejará no sólo en la factura del teléfono, la luz, el gas o la gasolina, sino también en otros servicios y productos, como las transacciones comerciales entre sociedades y particulares, las comisiones por servicios bancarios y el transporte por mercancías.

Vestirse a la moda, comprar un electrodoméstico o utilizar los servicios de la peluquería será asimismo un poco más caro, como lo serán también los viajes. En concreto, la subida del tipo medio del IVA afectará a los vuelos nacionales, no así a los que se efectúan a Canarias y a Melilla, que están exentos del pago de este impuesto.

Los hoteles de cinco estrellas, de los que existen alrededor de 75 en toda España, tendrán también un IVA del 15 por ciento, lo mismo que los restaurantes de cinco tenedores, cuyo número no es muy elevado, ya que la mayoría de ellos decidió hace tiempo «perder» uno de sus tenedores para poder pagar el IVA reducido del 6 por ciento.

Trabajadores de Ensidesa y AHV se concentraron ante el Ministerio de Industria. (Foto: Vázquez)

Aplazado hasta septiembre el proceso de regulación de empleo en la siderurgia integral

MADRID/EFE.-El ministrio de Industria, Claudio Aranzadi, anunció ayer que quedan aplazadas hasta septiembre las negociaciones para iniciar el proceso de regulaciones de empleo en la siderurgia integral.

El ministro hizo estas declaraciones tras su reunión con los secretarios generales del metal de UGT, CC.OO., ELA-STV, USO y LAB, a los que recibió mientras unos 7.000 trabajadores de Ensidesa y AHV-según los convocantes- se manifestaban ante la sede de su Departamento sin que se produjeran incidentes de importancia. Añadió Aranzadi que, no obstante, las consultas entre sindicatos y la Corporación de la Siderurgia Integral seguirán durante el mes de agosto. El titular de Industria rechazó las peticiones sindicales, y señaló que no se puede mantener una producción de 5,3 millones de toneladas, tal y como solicitan los sindicatos, pues esto, dijo, significaría tener que vender los excedentes a países terceros con muy escasa rentabilidad. En opinión del ministro, el plan elaborado por la Corporación es equilibrado, y añadió que los sindicatos tienen que comprender que un plan de 600.000 millones de fondos públicos, tiene que tener un soporte realista.

La publicidad de **Diario de Burgos** deja huella en cualquier sitio de Burgos y su provincia
Anúnciate en tu Diario

«BLAS DE LA VILLA, S.A.»

En Junta Universal de la sociedad, celebrada en el domicilio social, el día 19 de Junio de 1992, por unanimidad, se tomó el acuerdo de proceder a la ampliación del Objeto Social, quedando como sigue: a) La explotación de una Estación de Servicio, así como la venta de gasolina, gasóleo y la de repuestos y accesorios, lubricantes y similares. b) Negocios en el sector de la Hostelería y venta al por menor, de artículos de índole diversa. La participación en otras sociedades que tengan objeto social idéntico o análogo.- Fdo.: El Administrador.

OPOSICIONES
AUXILIARES: ESTADO y S.S.
Convocado examen para el 20 - 09
Iniciamos nuevo grupo repaso
meca-rapid
C/ Santander, 19 Tel. 20 53 59 BURGOS

VUELTA CICLISTA A BURGOS-92

LA COPE, COMO ES TRADICIONAL, SEGUIRA LA RONDA, DESDE PRIMERA HORA, CON SUS MEJORES MEDIOS TECNICOS Y HUMANOS.
LA COPE DE BURGOS

ESTA DE VUELTA
CON LA VUELTA
Y EN LA VUELTA.

PARA USTEDES.
PARA TODOS.

COPE BURGOS. EMISORA OFICIAL O.M. 837 KHZ

FIAT PLUS SERVICE

ESTE VERANO TAMBIEN, ESTE DONDE ESTE, ESTAREMOS CON USTED.

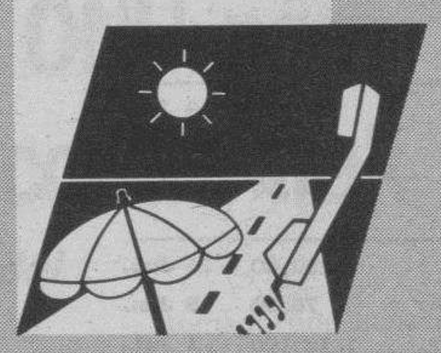

DMB&B

ASISTENCIA EN VACACIONES 24 H. AL DIA.

UN VERANO MAS, FIAT ESTA DE GUARDIA CON SU SERVICIO DE ASISTENCIA EN VACACIONES PARA TODOS LOS VEHICULOS FIAT. PARA ESTAR JUNTO A USTED SI NOS NECESITA. EN CUALQUIER LUGAR DE ESPAÑA. LAS 24 HORAS DEL DIA. SI LE SURGE UNA EVENTUALIDAD LLAMENOS AL (91) 519 16 16 Y, ESTE DONDE ESTE, ESTAREMOS CON USTED. Y SI NO PODEMOS RESOLVER SU PROBLEMA EN CARRETERA, LE REMOLCAMOS GRATUITAMENTE HASTA EL SERVICIO FIAT MAS CERCANO.

(91) 519-16-16

DEL 15 DE JULIO AL 15 DE SEPTIEMBRE DE 1992

FIAT

M.C.D. 2018

BOLSA

MERCADOS ESPAÑOLES

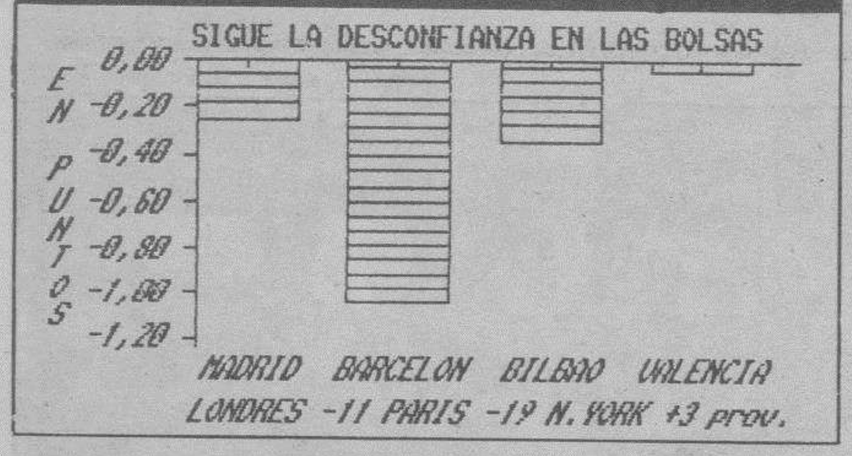

SECTORES QUE MAS VARIAN

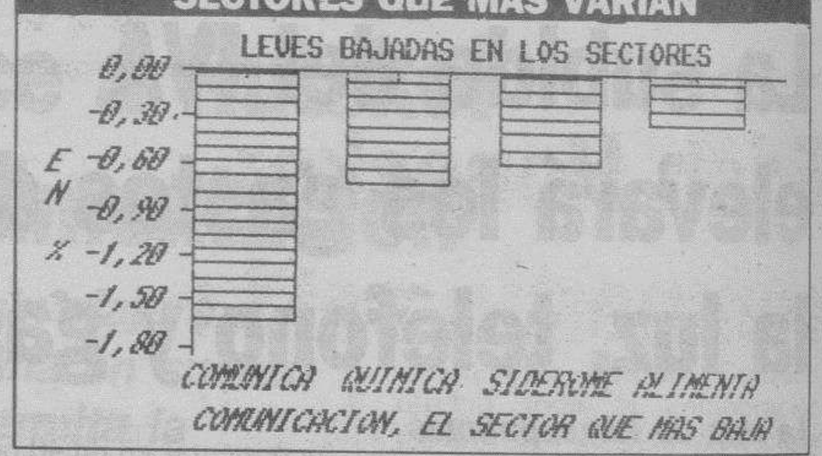

COTIZACIONES AL CIERRE

JUEVES, 30 DE JULIO DE 1992

COTIZACIONES DE BOLSA PATROCINADA POR LA

CAJA DE AHORROS DEL CIRCULO

MERCADO CONTINUO

VALOR	CAMBIO	DIFERENCIA
BANCOS		
ANDALUCIA	8.000,00	+ 70,00
ATLANTICO	2.630,00	=
BANESTO	2.145,00	+ 15,00
BANKINTER	5.280,00	- 20,00
B.B.V.	2.335,00	- 15,00
CASTILLA	34.700,00	- 50,00
CENTRAL-HISPANO.	3.025,00	- 10,00
C.BALEAR	3.595,00	=
EXTERIOR	3.300,00	+ 10,00
FOMENTO	1.700,00	=
GUIPUZCOANO	4.700,00	=
HERRERO	3.000,00	+ 55,00
PASTOR	4.990,00	+ 200,00
POPULAR	9.520,00	+ 170,00
SANTANDER	3.620,00	+ 40,00
VALENCIA	1.025,00	- 45,00
ZARAGOZANO	1.780,00	=
ELECTRICIDAD		
AGUAS BARNA.	2.970,00	=
CANTABRICO	1.630,00	- 10,00
CATALANA GAS	6.100,00	=
E.R.ZARAGOZA	1.250,00	- 40,00
E.VIESGO	2.300,00	=
ENDESA	3.175,00	- 50,00
ENHER	1.750,00	+ 10,00

VALOR	CAMBIO	DIFERENCIA
FECSA	650,00	- 6,00
GAS Y ELEC.	3.260,00	- 15,00
HIDRUÑA	351,00	- 4,00
IBERDROLA I	718,00	+ 4,00
IBERDROLA II	520,00	=
SEVILLANA	495,00	=
U.FENOSA	505,00	- 5,00
ALIMENTACION		
AZUCARERA	3.930,00	=
CAMPOFRIO	6.000,00	=
EBRO-AGRICOLAS	1.390,00	- 10,00
EL AGUILA	1.050,00	=
KOIPE	3.850,00	=
TABACALERA	4.940,00	- 10,00
UNIASA	1.500,00	- 20,00
VISCOFAN	1.445,00	- 15,00
QUIMICAS		
CARBUROS	3.050,00	+ 15,00
CEPSA	2.350,00	- 5,00
ENERGIAS A.	829,00	- 3,00
ERCROS	135,00	- 4,00
FOSFORERA	1.295,00	+ 5,00
PAPELERA	153,00	- 1,00
PETROMED	4.000,00	29 Julio
REPSOL	2.510,00	- 20,00
SARRIO	510,00	- 10,00

VALOR	CAMBIO	DIFERENCIA
SNIACE	61,00	+ 1,00
TAFISA	690,00	+ 15,00
UNIPAPEL	2.600,00	=
CONSTRUCCION		
AGROMAN	618,00	- 3,00
ASLAND	1.080,00	- 20,00
DAMM	260,00	- 5,00
CRISTALERIA	3.210,00	- 5,00
CUBIERTAS	5.270,00	- 120,00
DRAGADOS	1.160,00	- 15,00
FILO	1.365,00	- 5,00
FINANCIERA Y MIN.	1.375,00	+ 125,00
FOCSA	6.400,00	+ 200,00
HISALBA	730,00	- 20,00
HUARTE	840,00	+ 5,00
METROVACESA	3.260,00	+ 60,00
SOTOGRANDE	203,00	- 1,00
URALITA	738,00	+ 9,00
URBIS	467,00	- 8,00
VALDERRIVAS	7.450,00	- 100,00
VALENCIANA C.	14.780,00	+ 20,00
VALLEHERMOSO	1.230,00	- 15,00
SIDEROMETALURGICAS		
ACERINOX	4.690,00	- 90,00
ALTOS HORNOS	50,00	- 1,00
AMPER	291,00	- 9,00

VALOR	CAMBIO	DIFERENCIA
ASTURIANA ZINC	1.560,00	- 70,00
AZKOYEN	2.300,00	28 Julio
AUXILIAR FF.CC.	4.000,00	=
CITROËN	4.550,00	28 Julio
DURO FELGUERA	840,00	+ 15,00
ESPAÑOLA ZINC	605,00	- 45,00
MACOSA	300,00	=
NICOLAS CORREA	820,00	+ 20,00
NISSAN MOTOR	336,00	- 4,00
NUEVA MONTAÑA	139,00	- 5,00
TUBACEX	110,00	- 2,00
TUDOR	701,00	- 9,00
ZARDOYA	8.430,00	+ 80,00
INVERSION		
C.F.ALBA	3.750,00	+ 50,00
COFIR	1.200,00	+ 5,00
GENERAL INV.	880,00	=
COMUNICACION		
ACESA	1.160,00	- 10,00
AUMAR	1.170,00	+ 10,00
TELEFONICA	1.030,00	- 25,00
COMERCIO		
FINANZAUTO	1.340,00	- 60,00
MAPFRE	3.900,00	+ 20,00
PROSEGUR	2.360,00	+ 10,00
UNION Y FENIX	2.450,00	- 50,00

MADRID

IBEX-35: 2.271,31 - 7,89

INDICE GENERAL: 215,68 - 0,25

M.A.ARASTI. INVERBOLSA

TITULOS	COTIZACION	DIFERENCIA
BANCOS		
B.N.P.	100,00	28 Jul.
C.LYONNAIS E.	761,00	=
S.BANQUEROS	508,00	=
QUIMICAS		
KANGUROS	705,00	9 Jun.
NICAS	28,50	10 Jun.
P.NAVARRA	36,00	21 Jul.
VARIOS		
CAMPSA	1.200,00	26 Jun.
ERPO	78,00	9 Jun.
HERCULES	1.185,00	1 Jul.

TITULOS	COTIZACION	DIFERENCIA
ALIMENTACION		
AVIDESA	270,00	28 Jul.
BOD. Y BEB.	325,00	15 Jul.
ELOSUA	1.055,00	20 Jul.
PASCUAL	60,00	+ 2,00
PEBSA	25,00	22 Jun.
PESCANOVA	280,00	22 Jul.
SAN MIGUEL	1.040,00	=
U.CERVECERA	80,00	23 Jul.
COMUNICACION		
ANTENA 3	925,00	- 5,00
IBERPISTAS	176,00	+ 9,00

TITULOS	COTIZACION	DIFERENCIA
CONSTRUCCION		
ASLAND CAT.	231,00	28 Jul.
C. NOROESTE	500,00	+ 11,00
COSMOS	375,00	23 Jul.
ENCINAR	470,00	- 10,00
LEMONA	500,00	23 Jun.
PORTLAND	1.225,00	7 Jul.
REZOLA	829,00	20 Jul.
ROCALLA	120,00	=
INVERSION MOBILIARIA		
BANSALIBER	1.040,00	- 10,00
CARTINBAO	350,00	23 Jul.

TITULOS	COTIZACION	DIFERENCIA
MERCAPITAL	235,00	28 Jul.
NORVASA	940,00	=
SAGEI INV.	168,00	+ 6,00
UNION EUROPEA	300,00	28 Jul.
SIDEROMETALURGICAS		
ACENOR	25,00	13 My.
CESELSA	315,00	20 Jul.
COBRA	270,00	- 43,00
ELECNOR	505,00	- 15,00
FASA	320,00	=
PONFERRADA	42,00	14 Jul.
SANTANA	75,00	+ 5,00

*Max.= Máximo; Mín. = Mínimo; Div. = Dividendo; P. = Papel; Ampl. = Ampliación; Mc. = Mercado Continuo (en pesetas)

BARCELONA

170,50 - 1,30

TITULOS	COTIZ.	DIFERENCIA
BANCA CAT.	291,00	=
ATO	400,00	30 Dic.
DAMM	460,00	28 Jul.
PEBSA	22,00	24 Jul.
A.CATALUÑA	250,00	20 My.
ROCALLA	310,00	10 Nov.
FASA	345,00	6 Nov.
INDO	300,00	23 Jul.
JUMBERCA	34,00	28 Jul.
DOMENECH	260,00	21 Feb.
INVES	300,00	28 Jul.
LISIN	232,00	7 Ene.
TABACOS FIL.	245,00	9 Jun.
MOULINEX	580,00	4 Jun.
TIBIDABO	123,00	- 2,00
TIPEL	120,00	10 Nov.
SABA	895,00	30 Marz.

BILBAO

302,58 - 0,34

TITULOS	COTIZ.	DIFERENCIA
BANKOA	308,00	=
B.N.P.	100,00	=
AURORA POLAR	700,00	29 Jul.
BILBAO	230,00	27 Jul.
MONTAÑESA	4,00	29 Jul.
FIGRANVISA	395,20	27 Jul.
INTRA	3,50	28 Jul.
BOD.BILBAINAS	815,00	24 Jul.
GARAVILLA	330,00	=
ACENOR	19,00	28 Jul.
AFORASA	100,00	6 Jul.
C.CERRAJERA	80,00	29 Jul.
FAES	700,00	=
NICAS	12,00	17 Jul.
VALCA	26,00	- 4,00
LEMONA	480,00	14 Jul.
BILBAINA	8,00	3 Jul.

VALENCIA

182,55 - 0,73

TITULOS	COTIZ.	DIFERENCIA
AG. VALENCIA	540,00	20 Marz.
ARACRE	100,00	28 Marz.
EL TURIA	P 135,00	- 5,00
NATRA	240,00	22 Oct.
PASCUAL	85,00	11 My.
CLEOP	590,00	=
AGISA	98,00	21 My.
BARCELONESA	266,00	- 9,00
GUZMAN	280,00	28 Oct.
MAS SEGUROS	P 12,00	- 2,00
REUNION SEG.	50,00	12 Nov.
U. IBERICA	8,00	12 Nov.
I.VALENCIANA	225,00	30 Jun.
NOVOPLAYA	430,00	23 Oct.
NUÑEZ BALBOA	136,00	20 Marz.
SAPLAYA	P 270,00	29 Jul.
MOVINVER	510,00	13 Feb.

MERCADO DE DIVISAS

BILLETES DE BANCO EXTRANJERO

DEL 27/07 AL 2/08	COMPRA	VENTA
1 DOLAR USA (GRANDE)	92,37	95,03
1 DOLAR USA (PEQUEÑO)	91,47	95,85
1 MARCO ALEMAN	62,17	64,50
1 FRANCO FRANCES	18,40	19,09
1 LIBRA ESTERLINA	176,75	183,38
100 LIRAS ITALIANAS	8,19	8,50
100 FRANCOS BELGAS	301,81	313,13
1 FLORIN HOLANDES	55,13	57,20
1 CORONA DANESA	16,14	16,75
100 ESCUDOS PORTUGUESES	73,17	75,91
100 DRACMAS GRIEGOS	50,58	52,48
1 DOLAR CANADIENSE	70,29	72,93
1 FRANCO SUIZO	70,29	72,93
100 YENES JAPONESES	72,47	75,19
1 CORONA SUECA	17,12	17,76
1 CORONA NORUEGA	15,81	16,40
100 CHELINES AUSTRIACOS	883,46	916,59

M.C.D. 2018

Erich Honecker compartió celda con un criminal común

El exdirigente comunista debe hacer frente a 49 cargos de homicidio

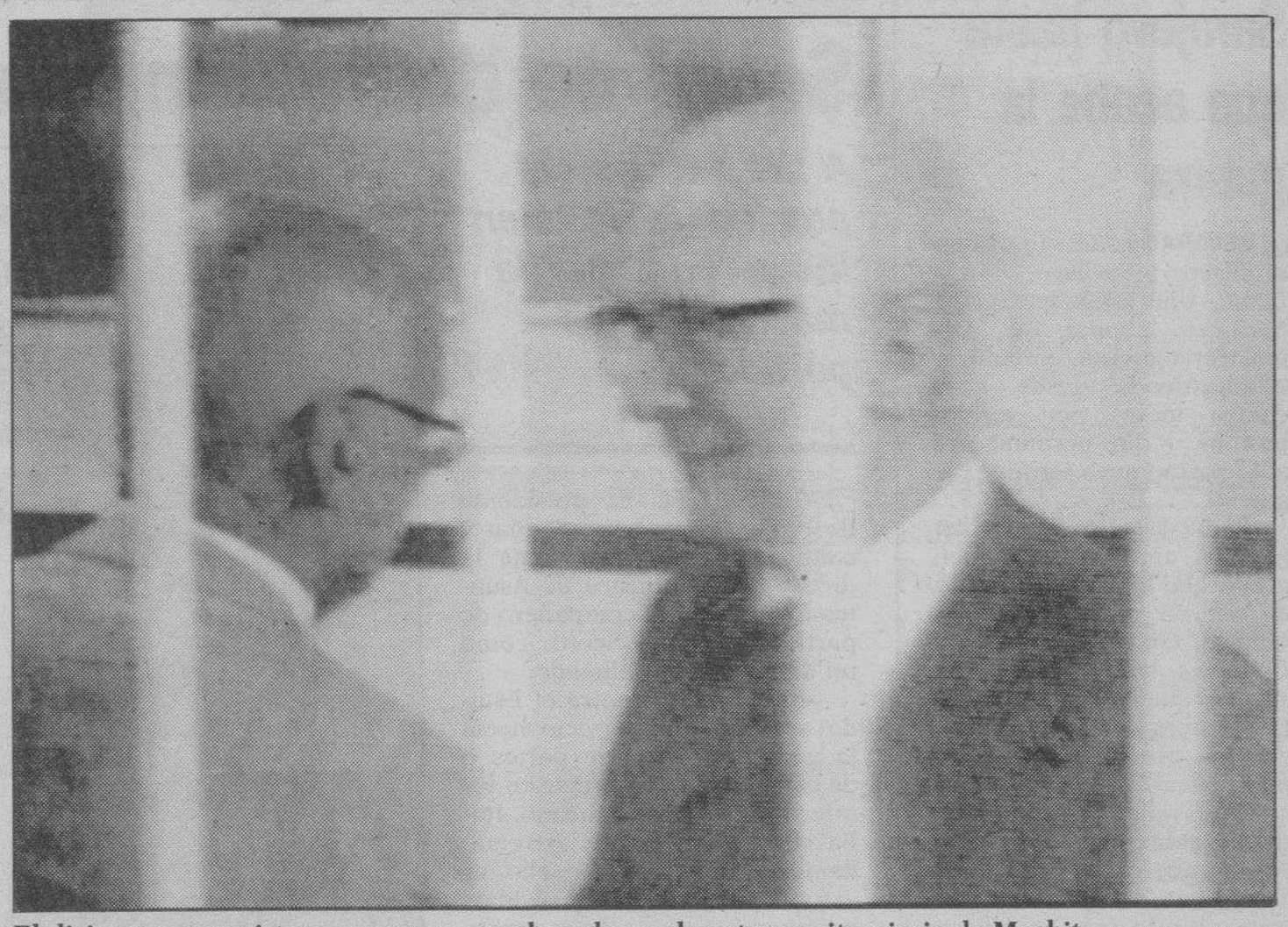

El dirigente comunista conversa con su abogado en el centro penitenciario de Moabit.

BERLIN/AGENCIAS.- Erich Honecker, quien gobernó Alemania Oriental con mano de hierro durante 18 años, pasó la noche en una celda junto a un criminal común.

Su abogado, Friedrich Wolf, negó las afirmaciones gubernamentales de que su cliente dejó voluntariamente su refugio de siete meses y medio en la embajada chilena en Moscú, únicamente con el fin de enfrentar cargos por asesinato en Alemania.

El abogado señaló que su cliente fue sacado de la embajada en contra de su voluntad, en una operación organizada por las autoridades chilenas.

Honecker, de 79 años, llegó a Berlín luego de intensas negociaciones secretas entre Alemania, Chile y Rusia.

El portavoz gubernanental alemán Dieter Vogel dijo que no se había llegado a ningún acuerdo sobre el ex presidente, pero no explicó el por qué del cambio de opinión de las autoridades chilenas, las cuales se rehusaban inicialmente a entregar al septuagenario dirigente, desde que solicitó asilo en la embajada chilena el 11 de diciembre de 1991.

El senador Jutta Limbach informó que se le practicó al anciano ex presidente un examen médico, con el cual se determinó que podía resistir el ser encarcelado.

Según el abogado Friedrick Wolf, el otrora hombre fuerte de Alemania Oriental pasó la noche en una celda con un delincuente común.

Honecker podría enfrentar el juicio en octubre.

Honecker debe hacer frente a cargos de homicidio, en relación a la muerte de 49 personas que intentaron cruzar la frontera entre las entonces separadas repúblicas alemanas.

Honecker fue derrocado el 18 de octubre de 1989, poco después del 40 aniversario de la fundación de la República Democrática Alemana, un país que manejó con métodos stalinistas durante 18 años, y que desaparecería luego de la reunificación alemana, ocurrida el 3 de agosto de 1990.

El ex presidente ya ha estado antes en la cárcel. Comunista convencido, estuvo ocho años en prisión, después de que una Corte nazi lo condenara en 1937 bajo los cargos de traición al Gobierno y conspiración. Fue rescatado en 1945 por el ejército soviético.

Sobre las negociaciones, el ministro alemán de Asuntos Exteriores, Klaus Kinkel, agradeció ayer a Chile y Rusia haber hecho posible el regreso a Alemania del que fue presidente de la desaparecida República Democrática Alemana (RDA), Erich Honecker.

Kinkel, actualmente de visita en Polonia, expresó ese agradecimiento en unas declaraciones a la radio alemana «Deutschlandfunk», en las que no ocultó su satisfacción por la feliz terminación de las negociaciones con los dos Gobiernos, que en el caso de Chile, como él mismo reconoció, «no fueron fáciles».

En la tarde del miércoles, con la salida del ex dirigente germanooriental de la sede diplomática chilena, se produjo por fin el desenlace del caso que venía gravitando por momentos seriamente sobre las relaciones entre Santiago y Bonn, y que trajo al enviado especial de Chile, James Holger, repetidas veces para conversaciones al Ministerio federal de Asuntos Exteriores.

Las negociaciones atravesaron su momento posiblemente más difícil en marzo pasado cuando el Gobierno alemán hizo llegar a los chilenos una nota diplomática en la que, en términos soprendentemente duros e inamistosos, exigió la expulsión de Honecker de la embajada.

Kinkel no quiso referirse en sus declaraciones a esas u otras dificultades entre las dos capitales, ni revelar detalles sobre lo tratado entre ambos, no para encubrir nada, como recalcó, sino porque, como sucede en todas las negociaciones diplomáticas, conllevan para las partes afectadas bastantes dificultades. «El proceso que varias veces parecía estar ya ante su fin ha terminado finalmente. No importan tanto los detalles. Algunas de las cosas que se movían por la vía diplomática no han de salir forzosamente al público. Y no porque sea necesario guardarlas en secreto, sino simplemente porque se trata de un proceso que para todos los afectados no fue del todo agradable y sencillo», precisó el jefe de la diplomacia germana.

El ministro no quiso hablar de presiones de Bonn sobre Moscú y Santiago y afirmó que ni a uno ni a otro dieron los alemanes promesas y garantías.

Para Kinkel, lo importante es ahora que Honecker pueda comparecer ante jueces alemanes independientes, que Alemania pueda demostrar que para todos rige el mismo derecho, «e importante es también que, como acaba de ponerse de manifiesto con ese regreso del señor Honecker, que en los casos de Rusia y Chile estemos tratando ahora con Estados de derecho que han cumplido con sus responsabilidades».

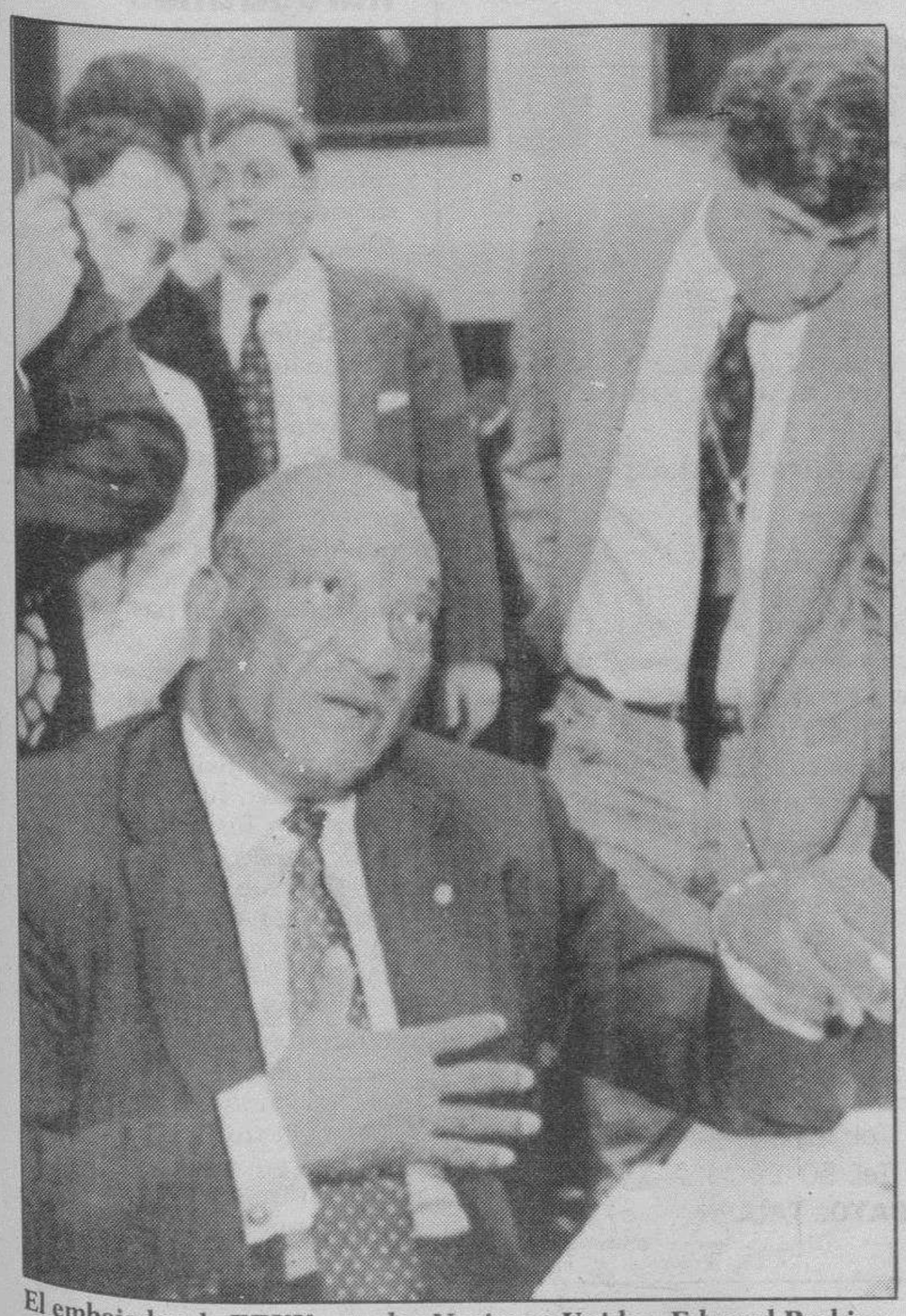

El embajador de EEUU ante las Naciones Unidas, Edward Perkins.

EE.UU. presiona en la ONU para lograr una resolución contra Irak

Tras el fiasco del Ministerio de Agricultura, el uso de la fuerza no sería apoyado

NACIONES UNIDAS/EFE.-Estados Unidos tendrá muchas dificultades en el Consejo de Seguridad si presiona para lograr una resolución sobre el uso de la fuerza contra Irak que acabe con la represión violenta contra chiíes y kurdos, dijeron fuentes diplomáticas occidentales y no alineadas.

El embajador norteamericano ante la ONU, Edward Perkins, dijo el miércoles en el Congreso que Washington prepara una nueva resolución para forzar al Gobierno de Sadam Husein el cese de sus ataques a la población chií del Sur.

Las declaraciones de Perkins, que sorprendieron en medios diplomáticos de la ONU donde no ha habido consultas al respecto, se enmarcan en los intentos de la Casa Blanca de mantener y aumentar la presión sobre Irak tras la crisis de los inspectores en Bagdad.

Después de veladas amenazas de un nuevo ataque militar a Irak por EEUU y sus aliados, el Gobierno iraquí aceptó el pasado domingo que inspectores de la ONU (de países que no participaron en la coalición que derrotó a Irak en 1991) registraran el Ministerio de Agricultura en busca de materiales militares prohibidos.

Pero los inspectores salieron con la manos vacías ayer y, según un experto de la ONU, quien pidió el anonimato, no hay pruebas concluyentes de que haya habido materiales militares prohibidos en el Ministerio y, además, la crisis se originó por un malentendido y podría haberse evitado.

Cuando el primer equipo de inspectores pidió registrar el edificio el pasado día 5, en base a un «chivatazo», no a una información sólida, no sabía que era el Ministerio de Agricultura, dijo el experto en Washington.

De haberlo sabido, se habría tomado una actitud más diplomática, a sabiendas de que Irak considera los Ministerios como un símbolo de su soberanía y dignidad.

Un portavoz de la Comisión de la ONU, dijo que los inspectores siguieron los procedimientos habituales.

Rolk Ekeus, presidente de la Comisión, volvió ayer a Nueva York donde informó al Consejo sobre la inspección, hecha por expertos de países que no participaron en la coalición que atacó y derrotó a Irak en 1991 para liberar Kuwait.

La represión de los chiíes y kurdos por Irak viola la resolución 688, adoptada en medio del trágico éxodo de refugiados en abril de 1991 por el Consejo por 10 votos a favor, 3 en contra (Cuba, Yemen y Zimbabue) y 2 abstenciones (China e India).

Pero esa resolución, contrariamente a la del alto el fuego en la guerra del Golfo Pérsico, no invocó el capítulo VII de la Carta de la ONU, que permite todo tipo de medidas, incluida la fuerza, para conseguir su cumplimiento.

M.C.D. 2018

Panic estará en Sarajevo hasta que acabe la guerra

☐ **BELGRADO**/EFE.-El primer ministro yugoslavo, Milan Panic, dijo ayer que irá a Sarajevo, capital de Bosnia-Herzegovina sitiada y bombardeada desde hace cuatro meses por serbios bosnios, y que permanecerá allí hasta que termine la guerra.

Panic aseguró recién llegado al aeropuerto de Belgrado que la gira que acaba de realizar por Nueva York, Madrid, Ginebra, Londres y Budapest ha sido un éxito «puesto que he logrado mejorar la imagen de Yugoslavia en los principales centros mundiales».

Respondiendo a una pregunta sobre las sanciones internacionales contra Yugoslavia, Panic se limitó a transmitir lo que en Nueva York le dijo el secretario general de la Organización de Naciones Unidas , Butros Gali, que «es más fácil y rápida la adopción de sanciones que su anulación».

El Consejo de Seguridad de la ONU adoptó el 30 de mayo pasado rigurosas sanciones contra Serbia y Montenegro, las dos repúblicas que integran la «nueva Yugoslavia», debido a su responsabilidad en la guerra de Bosnia-Herzegovina.

Con la ambición de sacar a su país del aislamiento internacional, el millonario norteamericano de origen serbio Milan Panic se puso a principios de julio al frente del nuevo Gobierno yugoslavo prometiendo detener la guerra en Bosnia y efectuar una reforma económica.

Scalfaro califica la dimisión de Scotti de delito contra el Estado

A las críticas del presidente se unen las vertidas por la mayoría de los partidos

☐ **GENOVA**/EFE.-El presidente de Italia, Oscar Luigi Scalfaro, calificó ayer implícitamente la dimisión del ministro de Asuntos Exteriores, su compañero de partido Vincenzo Scotti, como un delito contra el Estado.

«Es un delito contra el Estado anteponer al servicio hacia la gente intereses de partes o de facciones que sobrepasan los intereses del Estado mismo. Italia pasa un momento extremadamente difícil y por ello es extremadamente grave olvidarlo, aunque sólo sea un segundo, por parte de quienes tienen responsabilidades», dijo Scalfaro en Génova (noroeste del país).

El jefe del Estado reconoció que se trataba de un discurso duro, «pero estamos ante una jornada que ha presentado momentos intolerables en un régimen democrático de una patria que está sufriendo plagas terribles».

Las críticas de Scalfaro se unen a las vertidas por la mayoría de los partidos y comentaristas políticos.

Echan en cara a Scotti, de 59 años, el haber presentado su dimisión «cuatro horas después de que el Gobierno del que formaba parte consiguiera un voto de confianza del Parlamento para salir de la crisis económica y financiera que ahoga Italia y cuando el Ejecutivo combate en primera línea a la mafia», según dijo el líder ex comunista Achille Occhetto.

Vincenzo Scotti, ministro de Asuntos Exteriores italiano.

Según Occhetto, secretario general del Partido Democrático de la Izquierda (PDS), la dimisión de Scotti es un «acto de fuga». Scotti, por su parte, reiteró ayer que deja el Ministerio para no abandonar su escaño de parlamentario. «Yo he aceptado las reglas del juego, he aceptado la moralidad de quien elige y he dimitido por coherencia», aseguró Scotti, en referencia a que abandona el Ministerio tras la decisión de la cúpula de su partido, la Democracia Cristiana (DC), que impuso la inconpatibilidad entre el cargo de ministro y el escaño.

Crece la tensión en Estonia por los ataques a militares rusos

☐ **MOSCU**/EFE.- Nuevos ataques a militares rusos en Estonia han agravado todavía más las relaciones entre Rusia y esa república báltica, que se encuentran en un estado crítico por la permanencia allí de tropas rusas y las acusaciones de Moscú de que se discrimina a los rusos en Estonia.

Un centinela ruso se salvó por milagro de un disparo de unos desconocido cuando hacía guardia en un polvorín de las tropas del Ejército de Rusia en la capital estonia. El marino Yuri Kuznetsov salió ileso pese a que la bala perforó su casco pocos milímetros por encima de la estrellita roja de la frente, un símbolo soviético que heredó el Ejército ruso de la antigua URSS. La noche anterior, otro marino de las tropas rusas tuvo que ser hospitalizado después de que fuera asaltado y golpeado por unos desconocidos. Las relaciones entre Rusia y Estonia, agravadas al máximo por los choques entre militares, se encuentran en un estado crítico desde hace dos semanas, cuando el Parlamento ruso aprobó una resolución en la que condenó la discriminación de los rusos en los estados bálticos, sobre todo en Estonia, y amenazó con sanciones.

Ex-general dice que Fidel Castro autorizaba el narcotráfico

☐ **PARIS**/EFE.- El ex general cubano Patricio de la Guardia, condenado por el conocido caso «Ochoa» de narcotráfico, afirma que las operaciones por las que fue juzgado «eran autorizadas por los más altos cargos del país», en un manuscrito de 20 páginas sacado clandestinamente de la cárcel de La Condesa.

El vespertino «Le Monde» publicó ayer unos fragmentos, y asegura que la autenticidad del documento ha sido declarada por el hijo del autor, Héctor, que se refugió en Miami el año pasado.

El ex general cubano fue condenado a 30 años de prisión en julio de 1989, dentro de un proceso en el que su hermano gemelo, Antonio de La Guardia, fue sentenciado a muerte y fusilado junto con otros cuatro oficiales del Ejército cubano, entre ellos el que estuvo considerado su jefe, el general Arnaldo Ochoa.

El diario parisiense explica que aunque no cita a Fidel Castro en el párrafo sobre «las más altas instancias» del país, el texto no deja dudas sobre el papel que desempeñó en el tráfico internacional de estupefacientes, como medio de obtener divisas, que habría autorizado.

Si ama la velocidad no deje que le frene el precio.

• Rover 220 GTi con aire acondicionado por sólo 2.335.000 Ptas.*
• Rover 216 GTi, ahora desde sólo 2.095.000 Ptas.*

Si es amante de la potencia de los GTi. Si desea un equipamiento de serie totalmente exclusivo, no deje que nada le frene. Ni tan siquiera el precio. Que ahora está más a su alcance que nunca en los Rover 220 GTi y 216 GTi. Acérquese a los concesionarios Rover y disfrute de la velocidad sin frenos de precio.

ROVER SERIE 200

* Precio final recomendado, IVA y transporte incluidos.

Promociones válidas hasta el 15-8-92.

Concesionario Oficial: **BURGOS. TALLERES FAUSTO.** Avda. Constitución Española, 5. Tel: 22 35 44. AGENTES: **ARANDA DE DUERO. TALLERES ELECTRO SANZ.** Avda. Luis Mateos, s/n. Tel: 50 11 34. **MIRANDA DE EBRO. TALLERES RECORD.** c/ Logroño. Tel: 31 27 55. **VILLARCAYO. TALLER CASTILLA.** Avda. de Burgos, 1 Tel: 10 00 77.

M.C.D. 2018

■ Las fiestas del Valle de Sedano en honor de Santa María comienzan esta tarde, prolongándose durante toda la próxima semana. (página 26)

■ Día a Día de las fiestas de las localidades de la provincia burgalesa. (página 28)

Sedano es una de las localidades burgalesas que tienen fiestas este fin de semana. Agosto comienza y con él llegan las fiestas de multitud de localidades. Ya sean fiestas patronales o de verano, cualquier motivo es suficiente para organizar bailes, verbenas, actos culturales... La provincia es una fiesta y todos, lugareños y visitantes, disfrutan de lo lindo.

Sedano comienza sus fiestas

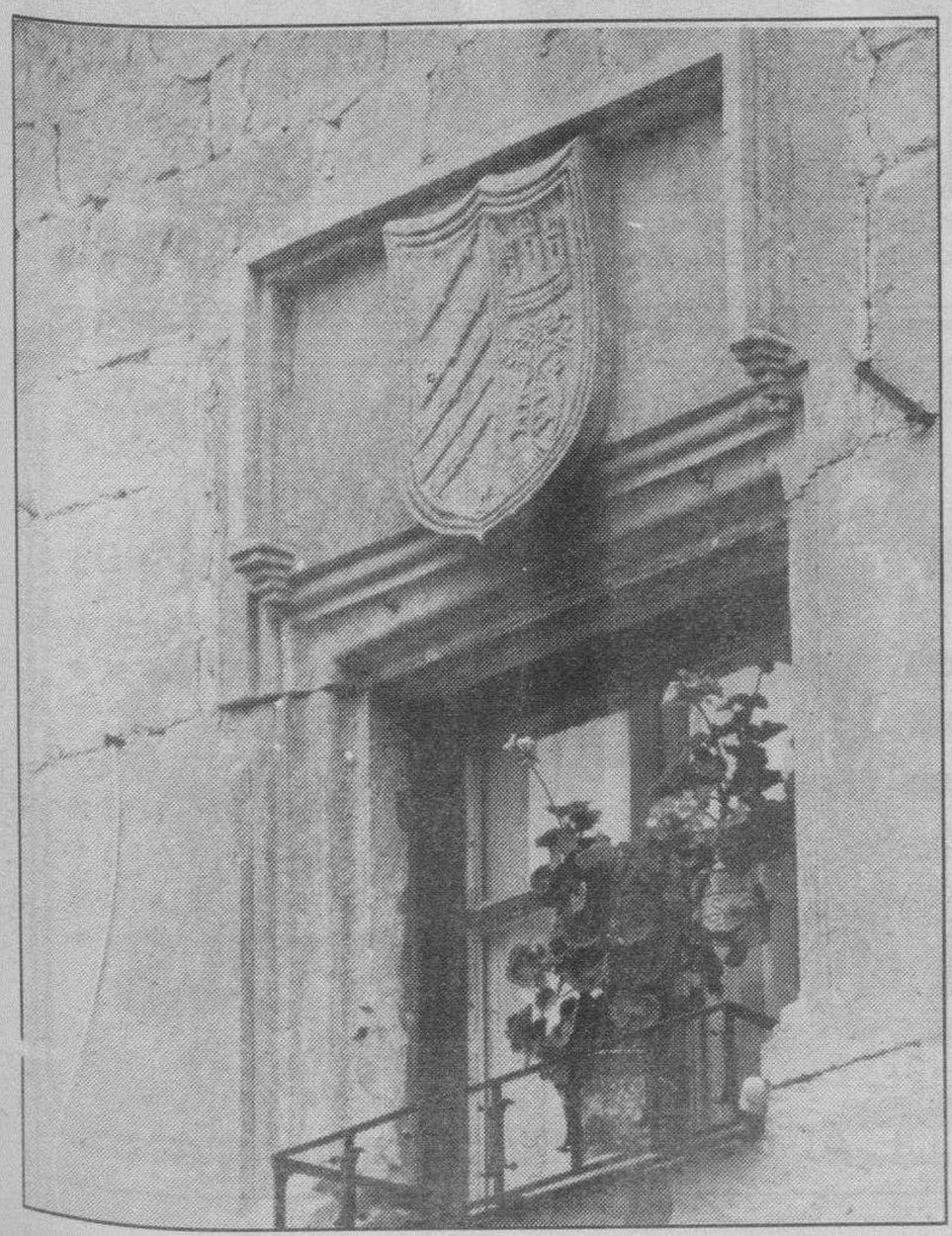

M.C.D. 2018

SEDANO

FIESTAS DE SANTA MARIA

Sedano comienza este fin de semana sus fiestas patronales

☐ **SEDANO.-** La localidad de Sedano, capital del Valle de Sedano, celebra este fin de semana sus fiestas de agosto.

Los sedaneses, un año más, se vuelven a juntar en su pueblo natal para celebrar unas entrañables jornadas, en las que recuerdan su infancia y juventud.

También los forasteros se apiñan en la plaza y en las ilustres calles de Sedano, a orillas del Rudrón, para festejar lo que haga falta.

El programa de fiestas es extenso y variado. Comienzan hoy con el chupinazo y la proclamación de la Reina de las fiestas y sus damas de honor, y se prolongan hasta el próximo sábado, día 8 de agosto.

Asimismo, se han organizado otros actos, que no están incluidos dentro del programa festivo. Los días 1, 2 y 3 de agosto habrá una exposición fotográfica sobre el Románico en el Norte de la provincia, que tendrá lugar en el salón parroquial. En el mismo sitio y los mismos días, habrá también una exposición de fotografías de la zona.

Los tradicionales campeonatos de mus, tute y brisca se desarrollarán entre los días 3 y 8 de agosto, repartiéndose importantes premios para los ganadores.

Una vez más, la «honorable» villa de Sedano se reúne en torno a la fiesta, donde los veraneantes, que son muchos por estas fechas, se unen a los lugareños y llenan todos los rincones de la villa de alegría, risas, jolgorio, e incluso desmadre. Aunque estos días está casi todo permitido.

La Corporación Municipal del Valle de Sedano se ha esforzado este año por preparar un programa de fiestas que deje satisfechos a todos los sectores de la población.

El Rudrón, sus montañas y las históricas calles y casas hacen de Sedano un lugar a descubrir para los que llegan de fuera. Además, entre los veraneantes cuenta con alguien tan ilustre como Miguel Delibes.

Idoia Prieto (arriba), Reina de las Fiestas; Leire García (abajo, izquierda) y María Rosa Ruiz (abajo, derecha), damas de honor.

PROGRAMA

VIERNES, DIA 31:

19,30 horas: Chupinazo y proclamación de las Reinas de las Fiestas.
20 horas: Baile Público y concurso infantil de disfraces.
24 horas: Verbena amenizada por la Orquesta «Montecarlo».
Concurso de disfraces.
Traca y toro de fuego.
Al finalizar la verbena, chocolatada en la Plaza.

SABADO, DIA 1:

8,30 horas: Dianas y pasacalles.
12 horas: Misa con ofrenda a Santa María de Sedano.
13,15 horas: Cross Popular para las categorías de infantil, juvenil, cadete y senior.
17 horas: Torneo de futbito para los mayores de 14 años.
17,30 horas: Campeonato de bolos.
Campeonato de tuta.
Campeonato de rana.
20 horas: Bailes Populares.
24 horas: Verbena, amenizada por la Orquesta «Montecarlo».
Traca y toro de fuego.
Al finalizar la verbena, gran chocolatada en la Plaza.

DOMINGO, DIA 2:

12 horas: Santa Misa.
13,30 horas: Concurso de Soga-tira.
17,30 horas: Campeonatos de bolos, tuta y rana.
18 horas: Partido de futbito.
20 horas: Bailes Públicos, con concurso de imitaciones.
24 horas: Verbena con la orquesta «Moby Dick».
Traca y toro de fuego.
Gran chocolatada en la Plaza.

LUNES, DIA 3:

20,30 horas: Proyección de Video «Buscando las Raíces» (ponentes: J.A. Unanue, Antonio Gallardo, CIT de Medina de Pomar)

MARTES, DIA 4:
DIA DEL NIÑO

11 horas: partido de futbito, Residencia Universitaria-Sedano.
12 horas: Concurso infantil de dibujo.
16,30 horas: Juegos infantiles y chocolatada.

MIERCOLES, DIA 5:

Gran Paellada en el ferial (paella, pan, vino y postre).

JUEVES, DIA 6:
FIESTA DE LA TERCERA EDAD

18,30 horas: Recepción en el Salón parroquial y homenaje a los ancianos.
Entrega de placas conmemorativas.
Merienda.
Baile.

SABADO, DIA 8:

18 horas: Campeonato de tiro al plato.

LA VILLA DE SEDANO

OS INVITA A SUS FIESTAS

SEDANO, 31 DE AGOSTO 1992

M.C.D. 2018

VEHICULOS OCASION

- Iveco 49.10 BU-5195-L Furgón alto
- Nissan Trade 2.8 BU-4400-J Furgón alto
- Iveco 49.10 SO-9887-C
- Renault DG 290.26 BU-4274-K. Basculante
- Iveco 60.10 Cabina 9 plaz. BU-5911-I. Caja

BURGAUTO
CONCESIONARIO
IVECO
Ctra. Madrid-Irún, Km. 245. ☎ 48 16 10.

LAND ROVER — ROVER
TALLERES FAUSTO

VEHICULOS DE OCASION DE TODAS LAS MARCAS. GARANTIZADOS.

Avda. Constitución, 5. Tlf. 223544

Hasta 1 año de garantía en toda la Red Renault.

Financiados hasta 48 meses.

Con garantía de recompra.

AUTOVICAN, S.A.
C/. A. Martín Cobos, s/n - Teléfono 224116
Fax 239190 - Apdo. 2053 - 09007 BURGOS

OCASIONES DEL LEON

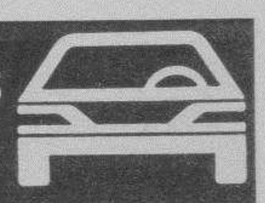

FORD ORION 1.4 CL
BU - O... - L
20.000 Pts. mes
sin entrada

FORD SIERRA 2.0
BU - 8... - I
10.000 Pts. mes
+ entrada

Talleres Pedro, S.L.
Ctra. Madrid - Irún, km. 247.
Tlf. 217011
Avda. de la Constitución, 16.
Tlf. 230709
su concesionario PEUGEOT TALBOT

¡OPORTUNIDAD!

♦ FORD ORION 1.8 D BU-....M
Véalo en:
AUTO OLSAN, S. A.
Ctra. Madrid, Irún, Km. 245. (22 66 12.

OK Vehículos de ocasión

LAS MEJORES OPORTUNIDADES PARA COMPRAR UN VEHICULO.

Pagando únicamente el 25% de entrada y cuotas mensuales a su medida.

Vehículos de ocasión totalmente revisados en todos sus puntos vitales. Con 6, 12 y hasta 18 meses de garantía total y servicio permanente (24 horas) de asistencia gratuita en carretera. Venga a probarlos y conozca nuestro servicio de financiación personalizada. Le esperamos. Otra ocasión para confiar en Opel.

OPEL GM

CONSULTENOS

AUTOMOVILES PEDROSA
Ctra, Madrid- Irún, km. 244
Tlf. 22 77 67 - BURGOS

CONCESIONARIOS OFICIALES OPEL
MEJORES POR EXPERIENCIA

BOLSA del VEHICULO de OCA$ION

LAZARO MOTOR

SERVICIO OFICIAL SEAT

	Pts. mes
Renault 21 GTS a.a. desde	14.170,-
Super Cinco desde	8.420,-
Escort 1.400 desde	10.740,-
Orión diesel desde	11.530,-
Fiesta 1.1. desde	7.450,-
Opel Kadet desde	12.340,-
205 GR desde	8.420,-
AX desde	7.450,-
Polo Coupé GT desde	9.520,-
Malaga 1.500 1.5 desde	8.420,-
Ibiza 1.2 desde	7.450,-

Varios vehículos con ITV pasada por **80.000,-** Pts.
Facilidades hasta 60 meses, con o sin entrada
¡APROVECHE ESTA OPORTUNIDAD!
Luis Alberdi, 16. BURGOS.

TOYOTA

TOYOTA OCASION
¡ GRAN OPORTUNIDAD !

- *BMW 316. Año 87*
- *FORD SCORT Cabrio XR3i*
- *OPEL GSi - I*
- *PEUGEOT 205 GTX - J*
- *SEAT 131 1.600*
- *LANCIA PRISMA 1.600*
- *OPEL OMEGA diesel. Año 88*
- *LAND CRUISER. Año 90 (garantía 1 año de la casa)*

C/ Madrid nº 62 - ☎ 276280 - 277178
Edificio TOYOTA (junto a gasolinera)

OCASION ESTRELLA

Vehículos garantizados por Mercedes Benz

BMW 316	BU - .... - N
Volkswagen Golf GTi	BU - 8... - J
Ford Orión GL	BU - 6... - J
Mercedes Benz 230 E	BU - .... - I
Mercedes Benz 300 D	BU - .... - J
Renault 21 GTS	BU - 2... - K
Citroen BX	BU - .... - L

Vealos en : **URETA MOTOR SA** Ctra. Logroño, km. 110´3 Tlf. 224854 BURGOS

Para anunciarse en esta sección puede dirigirse a nuestra Administración o Agencias de Publicidad

DIA A DIA

HOY, DIA 31:

LA MOLINA DE UBIERNA
A las 19,30 horas, inauguración de las fiestas y pregón.
A las 20,00 horas, campeonato femenino de brisca y exposición etnográfica.
A las 20,30 horas, baile.
A las 00,30 horas, gran verbena con «Imán».

MEDINA DE POMAR
A las 10,00 horas, pasacalles.
A las 12,00 horas, Santa Misa.
A las 13,00 horas, actuación de grupos de danzas.
A las 18,00 horas, vaquillas y ponys en la plaza de toros.
A las 20,00 horas, baile.
A las 00,30 horas, verbena con «Kentucky show».

MIRAVECHE
A las 11,30 horas, inicio de las fiestas.
A las 12,00 horas, Misa solemne.
A las 13,00 horas, juegos infantiles.
A las 19,00 horas, concurso de bolos.
A las 21,30 horas, baile con el grupo «Moby Dick».
A la 1,00 horas, gran verbena y concurso de disfraces.

QUINTANAPALLA
A las 8,00 horas, dianas y pasacalles.
A las 17,00 horas, juegos infantiles.
A las 21,00 horas, baile con la orquesta «Latina».
A la 1,00 horas, verbena con la misma orquesta.

QUINTANILLA DE LAS VIÑAS
A las 13,00 horas, Santa Misa.
A las 17,00 horas, campeonato de brisca.
A las 18,00 horas, partido de fútbol juvenil.
A las 21,00 horas, baile con el grupo «Boomerang».
A la 1,00 horas, gran verbena con el mismo grupo.

TORREPADRE
A las 23,30 horas, inauguración de fiestas con chupinazo.
A las 24,00 horas, presentación de la reina de las fiestas y damas de honor.
A las 00,30 horas, degustación de limonada en las bodegas.

MAÑANA, DIA 1:

BRIVIESCA
A las 10,00 horas, campeonato infantil de futbito.
A las 18,30 horas, XIX trofeo de fútbol.
A las 19,30 horas y a las 22,00 horas, obra de teatro en el Cine Moderno.

GETE
A las 17,00 horas, inauguración de las fiestas.
A las 17,30 horas, tuta.
A las 18,30 horas, fútbol.
A las 20,30 horas, Eucaristía y Salve popular.
A las 21,00 horas, baile público.
A las 24,00 horas, verbena popular con la orquesta «Manhattan».

JARAMILLO QUEMADO
A las 12,00 horas, chupinazo y comienzo de fiestas.
A las 13,00 horas, juegos infantiles.
A las 16,00 horas, concurso de dibujo.
A las 17,00 horas, campeonato de bolos.
A las 19,00 horas, grandes bailes.
A las 23,00 horas, verbena con la orquesta «Alborada».

LERMA
A las 1,00 horas, en el Museo de la Piedad, de la Exposición de Pintura realista del pintor Alberto Parral Navarro, de Tudela (Navarra).
A las 18,00 horas, juegos infantiles en la Plaza Mayor, organizados por el Club Juvenil «El Arco».
A las 24,00 horas, verbena del ausente, amenizada por el grupo «La suite».

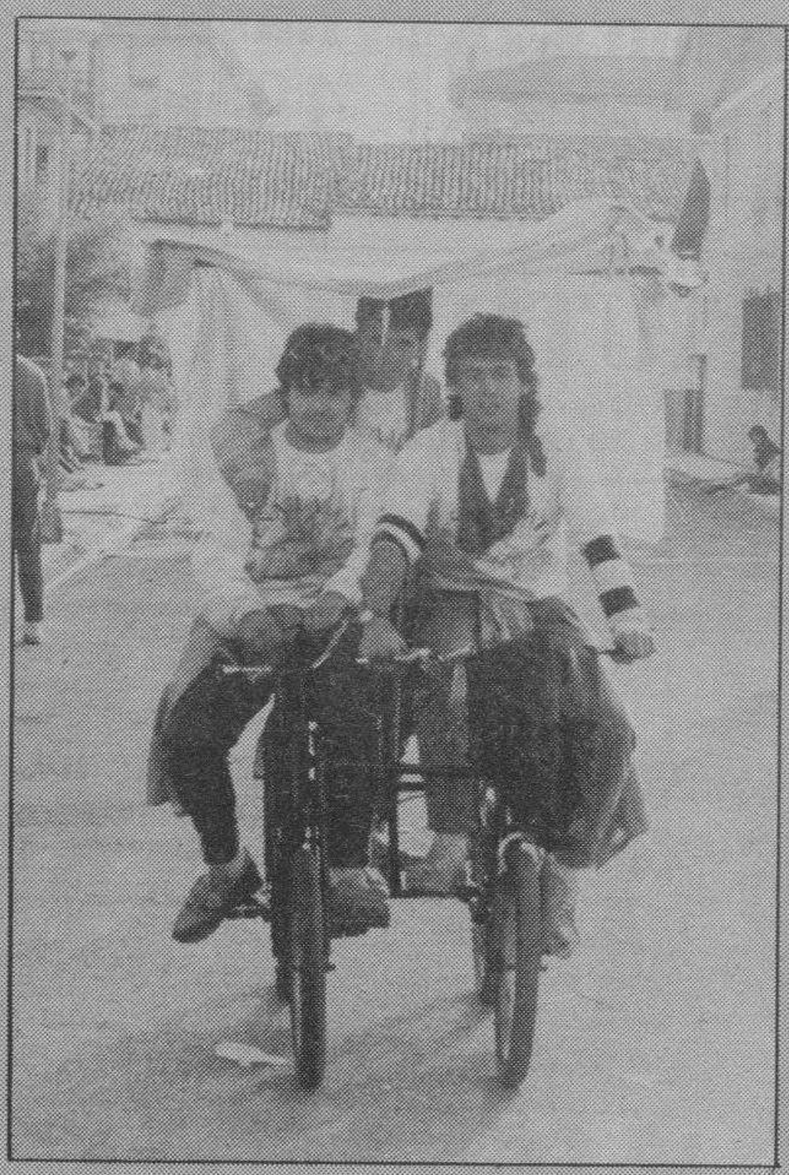

MEDINA DE POMAR
A las 10,30 horas, pasacalles.
A las 13,00 horas, concierto de dulzaina y degustación de productos de chacinería.
A las 18,00 horas, gran fiesta infantil.
A las 20,30 horas, en la plaza Juan Francisco Bustamante, actuación de la orquesta «Caribe».
A las 24,30 horas, gran verbena.

LA MOLINA DE UBIERNA
A las 11,30 horas, Misa solemne de difuntos.
A las 12,30 horas, «gimkana» humorística.
A las 18,00 horas, búfalo mecánico.
A las 20,30 horas, baile a cargo de la orquesta «Victoria».
A las 22,00 horas, merienda ofrecida por la peña «Los Chispas».
A las 24,00 horas, gran sesión de fuegos artificiales.
A las 00,30 horas, búfalo mecánico.
A la 1,00 horas, verbena con la orquesta «Victoria».

MELGAR DE FERNAMENTAL
A las 21,30 horas, concierto de «Mediaevum» en la iglesia de la Asunción

MIRAVECHE
A las 12,00 horas, Misa Solemne.
A las 13,00 horas, juegos infantiles.
A las 19,30 horas, actuación de un grupo de dulzaineros.
A las 20,30 horas, concurso de bolos.
A las 21,30 horas, baile amenizado por el grupo «Escalera de Color»
A la 1,00 gran verbena.

PAULES DE LARA
A las 8,00 horas, volteo de campanas.
A las 13,00 horas, Santa Misa.
A las 18,00 horas, juegos de brisca, subastado, etc.
A las 00,30 horas, gran verbena amenizada por el grupo «Travel».

QUINTANAPALLA
A las 8,00 horas, dianas y pasacalles.
A las 12,30 horas, Santa Misa.
A las 17,00 horas,campenato de mus y brisca.
A las 17,30 horas, maratón infantil y juegos.
A las 18,00 horas, campeonato de bolos.
A las 21,00 horas, baile con «Semiramis».
A la 1,30 horas, verbena y baile de disfraces.

QUINTANILLA DE LAS VIÑAS
A las 11,00 horas, juegos infantiles.
A las 13,00 horas, Santa Misa.
A las 17,00 horas, campeonato de mus.
A las 18,30 horas, partido de fútbol contra Campolara.
A las 21,00 horas, baile con el grupo «Arambol».
A la 1,00 horas, verbena.

QUINTANILLA SOBRESIERRA
A las 17,00 horas, competiciones de mus y brisca.
A las 18,00 horas, fútbol solteros-casados.
A las 21,00 horas, gran baile con «Trastos».
A las 00,30 horas, verbena con «Trastos» y chocolatada.

ROA
A las 17,00 horas, «24 horas de fútbol sala», en el polideportivo «La Cava».

SANTIBAÑEZ ZARZAGUDA
A la 1,30 horas, piñata infantil y juegos.
A las 18,00 horas, fútbol de casados.
A las 20,00 horas, baile «Studio» y elección de rey y reina.
A las 24,00 horas, verbena.

TORREPADRE
A las 14,00 horas, maratón de bodegas.
A las 17,00 horas, comienzo del campeonato de juegos de cartas.
A las 18,30 horas, juegos infantiles.
A las 20,00 horas, concurso de vinos naturales del pueblo.
A las 21,00 horas, baile amenizado por el grupo «Tobogán».
A las 24,00 horas, verbena con «Tobogán».

VIAJE CON NOSOTROS GRATIS A LA EXPO EN AVION

Diario de Burgos y **Viajes Barceló**, sortean dos viajes para 2 personas a la **EXPO** de 5 días de duración.

PROXIMO SORTEO: 1/8/92
PARA PARTICIPAR: RELLENAR, RECORTAR Y ENVIAR ESTE CUPON A:
Diario de Burgos "Estar al día"
C/ San Pedro Cardeña, 34 - BURGOS
Nombre .....
Apellidos .....
Dirección .....
Teléfono .....
D.N.I. .....
Los participantes podrán enviar tantos cupones como lo deseen. Estos viajes podrán ser disfrutados en Agosto.

SUPER OFERTA BENIDORM
Hoteles COSTA BLANCA **/* (Niño GRATIS)**

Del 1 al 31 de Julio	2.300
Del 1 al 14 de Agosto	4.300
Del 15 al 28 de Agosto	3.500
Del 20 Agosto al 18 Sept.	2.700

Suplemento OPCIONAL de transporte: Solicite información en nuestras oficinas.
EL PRECIO INCLUYE: Estancia en el hotel en régimen de **PENSION COMPLETA.**
1.º NIÑO: GRATIS - 2.º NIÑO: 50% compartiendo habitación con dos adultos.
* Tercera persona: **10%** descuento en habitación doble.

INFORMACION Y RESERVAS

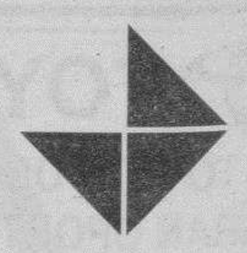

Viajes Barceló
C/ Eduardo Mnez. del Campo, 2
(Paseo de la Isla)
Tel.: (947) 26 51 25
09003 BURGOS

ES UN PRODUCTO **Barceló**

M.C.D. 2018

DB Diario Oficial de la Vuelta

Vuelta a Burgos

Número 2, viernes, 31 de julio de 1992

El segundo pelotón

A menos de veinticuatro horas para el inicio de la XIV Vuelta a Burgos, la organización ultima los últimos detalles.

Una prueba ciclista de carácter internacional, como es la ronda burgalesa, se ve obligada a desplegar un dispositivo para que todo transcurra con normalidad.

Mientras se siguen cumplimentando todos los aspectos que rodearán al pelotón profesional; los verdaderos protagonistas, los corredores, continúan preparando su puesta a punto. Así, el arandino Carmelo Miranda confía en no fallar ante su afición, aunque teme, según nos cuenta, el poderío con que se pueden presentar las figuras procedentes del Tour de Francia.

El corredor del Artiach Royal se muestra ilusionado y cauto, a la espera de lo que suceda en la segunda jornada, la subida a las Lagunas de Neila, para ver si sus deseos por estar entre los mejores se hacen realidad.

PAGINAS 30, 31 y 32

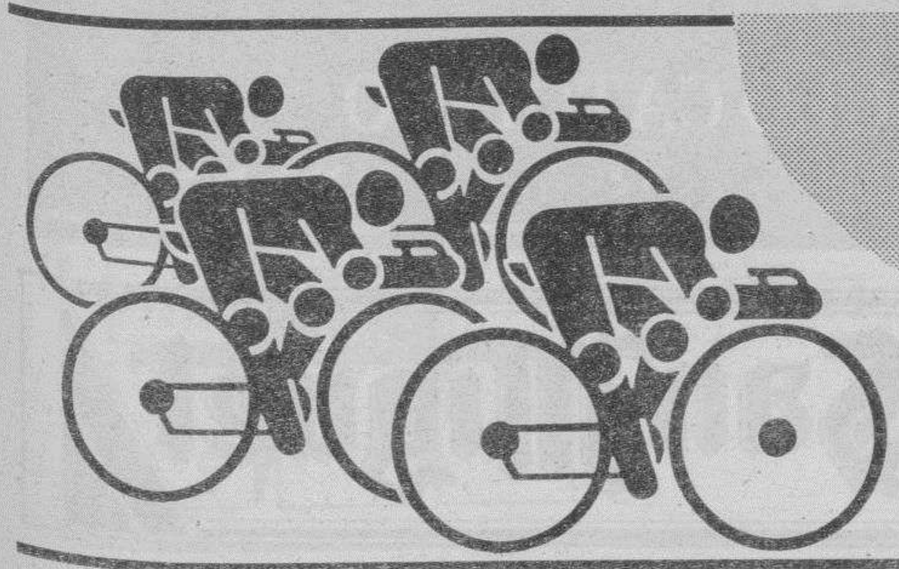

Esfuerzo, ilusión, progreso:
la meta es Burgos

M.C.D. 2018

El auge que el ciclismo experimenta en España ha hecho que crezca la complejidad a la hora de organizar una Vuelta por etapas como la de Burgos. Es necesario un gran esfuerzo para que la caravana pueda cumplir su itinerario con normalidad

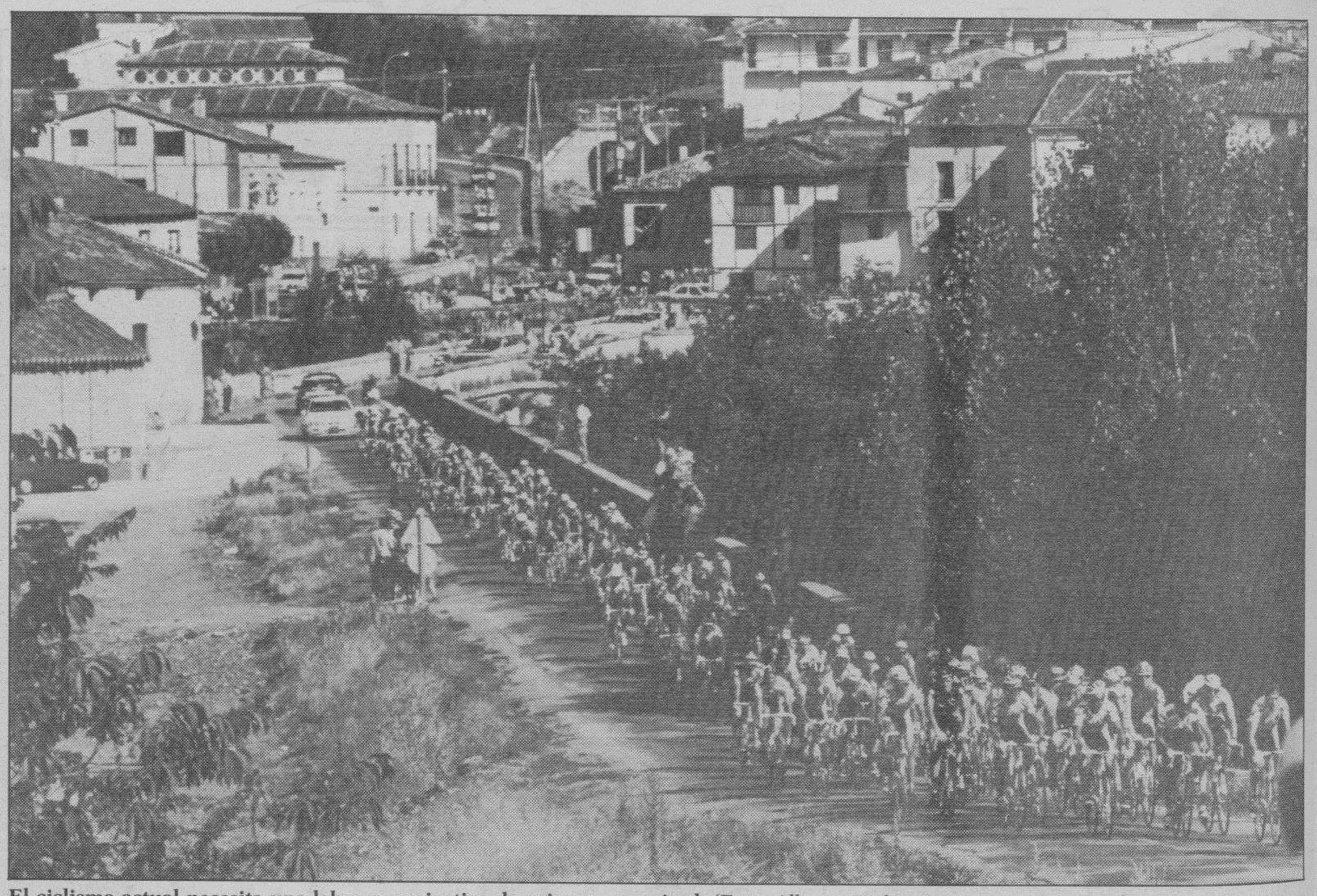

El ciclismo actual necesita una labor organizativa de primera magnitud. (Foto: Alberto Rodrigo)

La marcha de la caravana ciclista

ROBERTO CASADO
BURGOS

Una carrera de este tipo combina deporte, espectáculo y publicidad

Todos deben estar en su sitio para evitar el caos

EL mundo que se crea alrededor de una prueba ciclista por etapas de la importancia y el nivel de la Vuelta a Burgos reúne a unas 1.000 personas que la organización debe controlar para que todo se desarrolle según lo previsto. Se crea una mezcla de deporte, publicidad y espectáculo que cada vez va tomando más importancia, en proporción al creciente interés del público español y de otros países.

En el caso de nuestra Vuelta, de nivel internacional y con figuras del ciclismo, la organización, que corre a cargo de la Diputación Provincial, tiene que empezar a preparar todo con una gran antelación y dividiendo el trabajo en varias áreas, para que en el momento en que se dé la salida, todo el recorrido esté en perfectas condiciones y los acompañantes puedan ir cumpliendo sus cometidos sin obstaculizar la marcha de los verdaderos protagonistas, los «esforzados de la ruta».

Cuando llegan las fechas de la carrera, se ha realizado una labor previa que incluye la contratación de equipos, el trazado del recorrido, la asignación a los Ayuntamientos que lo solicitan de un final de etapa, los contactos con las firmas publicitarias, con los medios de comunicación, etc. Pero cuando todos tienen que responder a la perfección es cuando se corta la cinta de salida en Burgos.

LA ORGANIZACION EN CARRERA

Los miembros de la organización disponen de una serie de grupos de personas destinadas a realizar un trabajo determinado cada día de competición. Así, un equipo se ocupa de organizar las salidas, colocando las vallas necesarias para que los ciclistas estén relajados sin la presión de la gente y situando el control de firmas y las pancartas.

Los encargados de disponer todo en las metas, dirigidos por Eugenio Bárcena, se desplazan ya el día anterior a la llegada para situar todas las vallas en los últimos tramos (unas 600), la tribuna de premios, el autobús para la prensa, el de Telefónica, la tribuna de jueces, la de la foto-finish y la de los fotógrafos, además de un recinto con acceso exclusivo para ciclistas y personas acreditadas.

El principal objetivo en los finales de etapa es evitar la aglomeración en torno a los corredores, que llegan agotados a la línea de meta.

LA CARAVANA

La disposición de todos los vehículos acompañantes se inicia con la caravana publicitaria, que sale una hora antes que los ciclistas y se instala en la zona de meta exponiendo sus reclamos al público.

El pelotón está precedido por los coches de los periodistas, y por el director general, que impide que se produzcan aglomeraciones que impidan la marcha de los ciclistas. Detrás del grupo se instala el coche del coordinador de carrera que da paso según las necesidades a los vehículos de los directores deportivos, si lo pide algún corredor.

Los jueces, sobre todo el comisario internacional, tienen libertad absoluta para moverse por la carrera y seguir a los corredores para impedir irregularidades y controlar los pasos por las metas volantes, puertos de montaña,...

Otros componentes de la caravana son las ocho motos de enlace, que señalizan los peligros que pueden ir surgiendo en el recorrido, como curvas peligrosas, pasos a nivel u otras circunstancias inesperadas. Dos coches y una moto (los llamados neutros) se encargan de ayudar a los ciclistas si se produce alguna avería y no puede acudir en ese momento el coche de su equipo.

Por último, hay que destacar la importantísima labor de la Guardia Civil y de los cuatro médicos que, con la colaboración de la DYA, tratan de restañar las heridas a los accidentados en la carrera.

Los otros extranjeros de la Vuelta

☐ Aunque este año la participación foránea es de menor entidad que otros años, ya es segura la presencia de varios corresponsales extranjeros en la Vuelta a Burgos para informar a sus paisanos de las andanzas de sus ciclistas.

Así, estará presente Beny Arregocés, especialista colombiano en ciclismo y que mandará sus crónicas al otro lado del Océano. Nieves Moya informará al rotativo italiano «Tutto sport» sobre esta ronda y otro periodista mandará sus crónicas a varios periódicos belgas y holandeses.

Jeff Van Loy escribirá para «Meta 2000» y aún no está confirmada la presencia de «L'Equipe».

CAJA DE AHORROS DEL CIRCULO CATOLICO

PATROCINADOR OFICIAL
METAS VOLANTES

M.C.D. 2018

La administración postal autoriza el uso temporal de distintos signos de franqueo

Hasta el 6 de agosto las cartas podrán circular estampadas por la carrera

El motivo elegido ha sido la formación de un equipo en una contrarreloj

El 11 de julio del 85 se estrenó el primer rodillo parlante

Para deleite de los aficionados a la Filatelia y el ciclismo, la prueba internacional que comienza mañana conjuga dos facetas que unidas se expanden al mundo desde Burgos. Este año se utiliza un elemento conmemorativo discontinuo

Sobre circulado con la marca postal de la XIV Vuelta Ciclista a Burgos.

La Filatelia española sigue abriendo puertas a la ronda burgalesa

ANDRES GALARON CALVO

Por octavo año se ha concedido a la Vuelta a Burgos un matasellos especial

PUNTUAL a su cita de los primeros días del mes de julio, también en este año, comenzó a funcionar el matasellos especial concedido a la XIV edición de la Vuelta Ciclista a Burgos.

Con fecha 6 de julio tuvo su inicio la utilización de un matasellos especial discontinuo concedido por la Dirección General de Correos a la organización de la Vuelta Ciclista a Burgos.

Todos los acontecimientos ciclistas han tenido fiel reflejo en la Filatelia. Las administraciones postales autorizan de una forma temporal el uso de distintos signos de franqueo, matasellos, marcas, rodillos, etc.

Ocho son ya las ediciones que la ronda burgalesa viene disfrutando de la marca postal para el deleite del numeroso grupo de aficionados a la Filatelia y el ciclismo.

Una vez más esta actividad está apadrinada por la Diputación Provincial de Burgos, institución organizadora de la prueba deportiva, para quien damos el merecido crédito por su valiosa aportación cultural.

Corría con la misma lentitud de siempre, aunque quizás y, aún sin quizás, con mayor alegría en los corazones de los organizadores, el mes de marzo del año 1985.

EL RODILLO PARLANTE

Con fecha 11 de julio del mismo año se ponía en circulación por primera vez un rodillo «parlante» especial concedido merced a las gestiones realizadas por el subdirector ejecutivo de la carrera, Marcos Moral Cano y por el entonces jefe provincial de Comunicaciones, Francisco Blanco Díez.

Hoy, ocho años después de conjugar Filatelia y ciclismo, una nueva marca está en uso en el pabellón postal de la Estación de RENFE de Burgos. Desde su «debut» el día 6 de julio hasta el día 6 de agosto, última jornada de la ronda ciclista la marca deportiva se estampa en buena parte de las cartas que circulan en Burgos y las que se expiden a otras zonas.

NOVEDADES

Varias son las novedades que el matasellos de este año presenta. Entre ellas el que por primera vez en Burgos se utiliza un elemento conmemorativo discontinuo instalado sobre una de las modernas máquinas canceladoras que en fecha reciente han entrado en funcionamiento a escala nacional.

El motivo elegido lo constituye una representación estilizada de un equipo ciclista siguiendo la forma adoptada en su día como logotipo de la carrera, ideada por Roberto y Rafa del servicio de arquitectura de la entidad provincial.

La marca de la prueba internacional tiene para los coleccionistas una pequeña anécdota, cual es que en el matasellos aparecen siete siluetas cuando lo normal en las pruebas contra reloj por equipos es una formación de ocho corredores, aunque en la actual edición no se correrá bajo esa modalidad.

Posibles olvidos aparte y ya metidos en el capítulo de gratitudes y añoranzas, y porque soy amigo de unir amigos, no puedo dejar de traer al recuerdo a algunos de los hombres que, con su cotidiano y bien hacer, elevaron la Filatelia española a su más alto nivel, apoyando en todo momento cualquier iniciativa en defensa y promoción del ciclismo.

Entre estos hombres está Francisco Blanco Díez hasta hace unas fechas jefe provincial de Correos en Burgos y ahora desempeñando sus funciones en el ámbito territorial de la Comunidad de Castilla y León desde Valladolid.

A dos estudiosos y entendidos del mundo del ciclismo como deporte y en su faceta filatélica, Ferrán Bellfort y Manuel Lorenzo, para ellos, entre otros muchos, mi reconocimiento sincero y permanente por su decidida defensa de todo lo relacionado con este mundo.

Es una verdadera suerte que un acontecimiento tan importante y relevante como la Vuelta Ciclista a Burgos cuente con una marca postal especial. Siendo éste, otro gran acierto en la promoción del deporte en la provincia, en esta ocasión en la carta, vehículo internacional de inteligencia, gracias al esfuerzo que a tal fin desarrolla la Diputación Provincial de Burgos.

Radio Vuelta, la conexión para que todo funcione

BURGOS.- Radio Vuelta es el medio por el que todas las personas que acompañan a los ciclistas están al tanto de todas las incidencias y novedades que se producen en la ruta de la caravana.

Consta de seis canales por los que están en contacto todos los miembros de los distintos colectivos que intervienen. El más conocido es el que escuchan todos los coches de equipos y los periodistas. Dos motoristas van junto al pelotón y narran las incidencias al director de carrera, que las transmite a toda la caravana. También se escuchan las órdenes del coordinador a los directores deportivos y las de los jueces.

Luego hay una serie de canales internos. Por uno de ellos se transmiten información los jueces, y de ahí la pasan al director, que así puede informar de los pasos por las cotas puntuables o de las penalizaciones. Las personas que se ocupan de los servicios generales también están en contacto entre ellos y con el director, al igual que la Guardia Civil y la propia organización, que así está al tanto de posibles problemas relativos al funcionamiento de sus equipos. Los únicos que no pueden hablar de inmediato con el director son los médicos y la DYA, que hablan independientemente de los accidentes y las atenciones que pueden ser requeridas.

El sistema es ciertamente rudimentario, pero acaba funcionando, que es de lo que se trata. En un coche están instaladas todas las emisoras, a las que llegan las transmisiones que dos personas van distribuyendo a quien sea necesario.

Es, sin lugar a dudas, algo imprescindible para que funcione todo el complejo entramado de una prueba ciclista. Permite que el director de carrera conozca todas las circunstancias del trayecto, no sólo los hechos meramente deportivos, sino también aquellos sucesos que los afectan de cualquier manera.

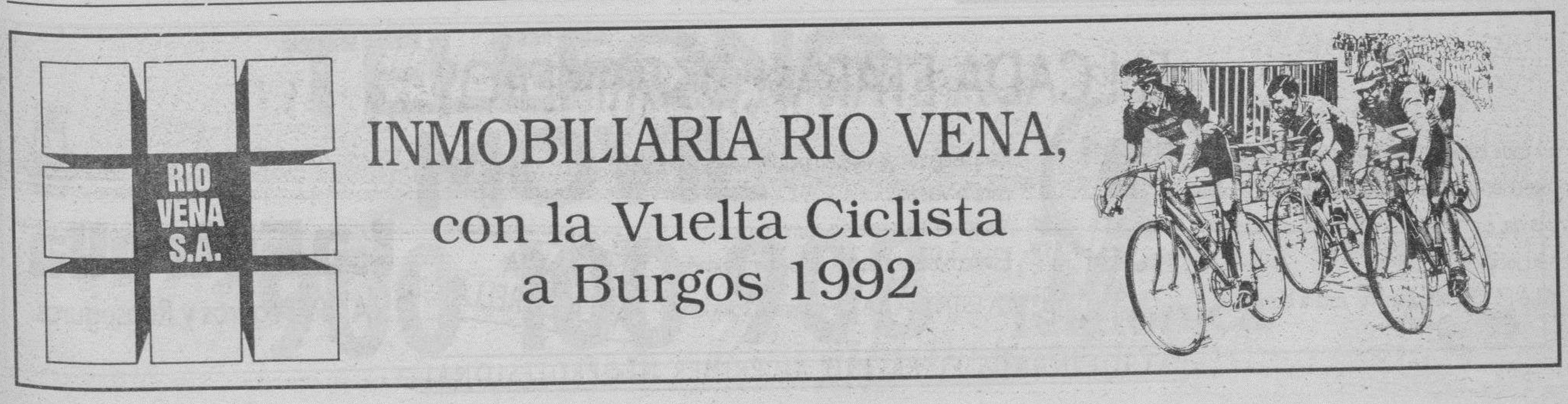

M.C.D. 2018

«Estoy muy ilusionado, ya que voy a correr en mi tierra»

«Los que no corrimos el Tour partimos con *desventaja*»

«Para mí es más difícil ganar en mi ciudad, Aranda, que en Neila»

«Apuesto por un duelo entre Delgado y los hombres de la ONCE»

CARMELO MIRANDA

«Quiero ganar una etapa y acabar entre los primeros»

XABIER GARMENDIA
BURGOS

EL dorsal 156, a partir de mañana, centrará la mirada de los miles de aficionados que se agolparán en los laterales de la carretera.

Esos tres dígitos irán sobre la espalda de un joven arandino de 22 años, Carmelo Miranda, que en su segunda temporada como profesional correrá ante su público.

El corredor, que ha renovado hasta el 93 con el Artiach, es consciente del interés que va a despertar su presencia. «Me encuentro muy ilusionado, ya que por fin voy a correr en mi tierra. El año pasado tenía ganas de participar, pero como mi equipo también tiene intereses comerciales en Portugal no pude estar aquí».

–¿En qué estado de forma viene?

–Los que han participado en el Tour se hallarán en un momento de forma muy bueno. Yo, después del Campeonato de España, no corrí ninguna carrera de varias etapas. He participado en pruebas de un solo día –Ordizia, Bilbao, Sabiñánigo y Santander–. He notado falta de ritmo. Espero presentarme en la salida de Burgos en condiciones. La verdad es que, para los que no estuvimos en Francia, va a ser un handicap el enfrentarnos con los que vienen del Tour. El estar veintidós días parados, pese a entrenar muy fuerte, puede que lo acuse, especialmente la primera jornada.

–¿Con qué expectativas afronta la carrera? ¿Viene a trabajar para Chozas, o buscará ganar una etapa?

–Ahora mismo Eduardo Chozas está muy bien. Será una baza muy importante de mi equipo. Yo intentaré luchar por una victoria de etapa, algo importante para mi firma. Además, si antes de la contrarreloj me encuentro en los primeros puestos de la general, trataré de mantenerme arriba.

–La etapa que finaliza en Aranda parece más propicia para los sprinters que para usted.

–Llegaremos a mi casa, pero va a ser muy difícil que pueda ganar. Si encima, sopla viento, la jornada puede ser muy peligrosa. Lo normal es que se dispute al sprint.

–La subida a las Lagunas de Neila le es más favorable.

–Es una oportunidad más importante, aunque también será muy complicado lograr el triunfo. Pero si estoy bien puedo entrar en el grupo de adelante y colocarme entre los diez o veinte primeros de la general.

–Por sus cualidades, ¿le hubiera gustado más montaña?

–A la mayoría de los corredores le encanta la Vuelta a Burgos porque es una carrera en la que se rueda muy a gusto. Excepto la etapa de Neila, las demás son llanas. Cierto es que, tal vez, con un poco más de dureza se haría una selección mayor, aunque si así fuera podría suceder que la contrarreloj individual no decidiese nada.

–Por tanto, ¿cree que en Briviesca se conocerá el ganador final?

–Esa jornada será decisiva. Creo que la ONCE tratará de controlar la carrera hasta Briviesca, donde jugará sus bazas, tales como Zulle y Mauri. Si en Neila no pierden mucho tiempo, pueden dar vuelta a la clasificación.

–¿Considera que hay más favoritos o son los corredores de Manolo Saiz los hombres a batir?

–Pedro Delgado también vendrá con la mentalidad de repetir el triunfo, pero creo que la ONCE va a ser la escuadra que llevará el peso de la carrera de cara a la crono. Yo apuesto por un duelo entre Delgado y la ONCE.

–¿Qué le parece el nivel de participación?

–Año a año va mejorando y adquiere mayor calidad. Es una Vuelta que viene muy bien después del Tour, ya que por estas fechas no hay grandes carreras, por lo que a muchos sirve de preparación para el Campeonato del Mundo.

–¿Cómo está siendo la temporada del Artiach?

–A nivel colectivo las cosas no han ido muy bien que digamos. En vueltas pequeñas sí hemos respondido, luchando por puestos importantes. En cambio en la Vuelta a España fallaron hombres que debían haber destacado y nos quedamos sin ganar ni una etapa. A partir de mañana, nuestro principal objetivo es conseguir alguna victoria parcial y colocarse alguien entre los diez primeros.

–¿Qué valoración hace de su segundo año como profesional?

–He tenido bastantes altibajos, pero se está pareciendo al primer año, con la diferencia de que entonces mantuve un ritmo más o menos estable. La pena es que no he conseguido ninguna victoria importante, que me motivaría aún más.

–Los expertos le auguran un buen futuro, aseguran que llegará su eclosión deportiva.

–Sé que la gente espera más de mí. Yo intento mejorar y lograr algún triunfo para no sentir presión.

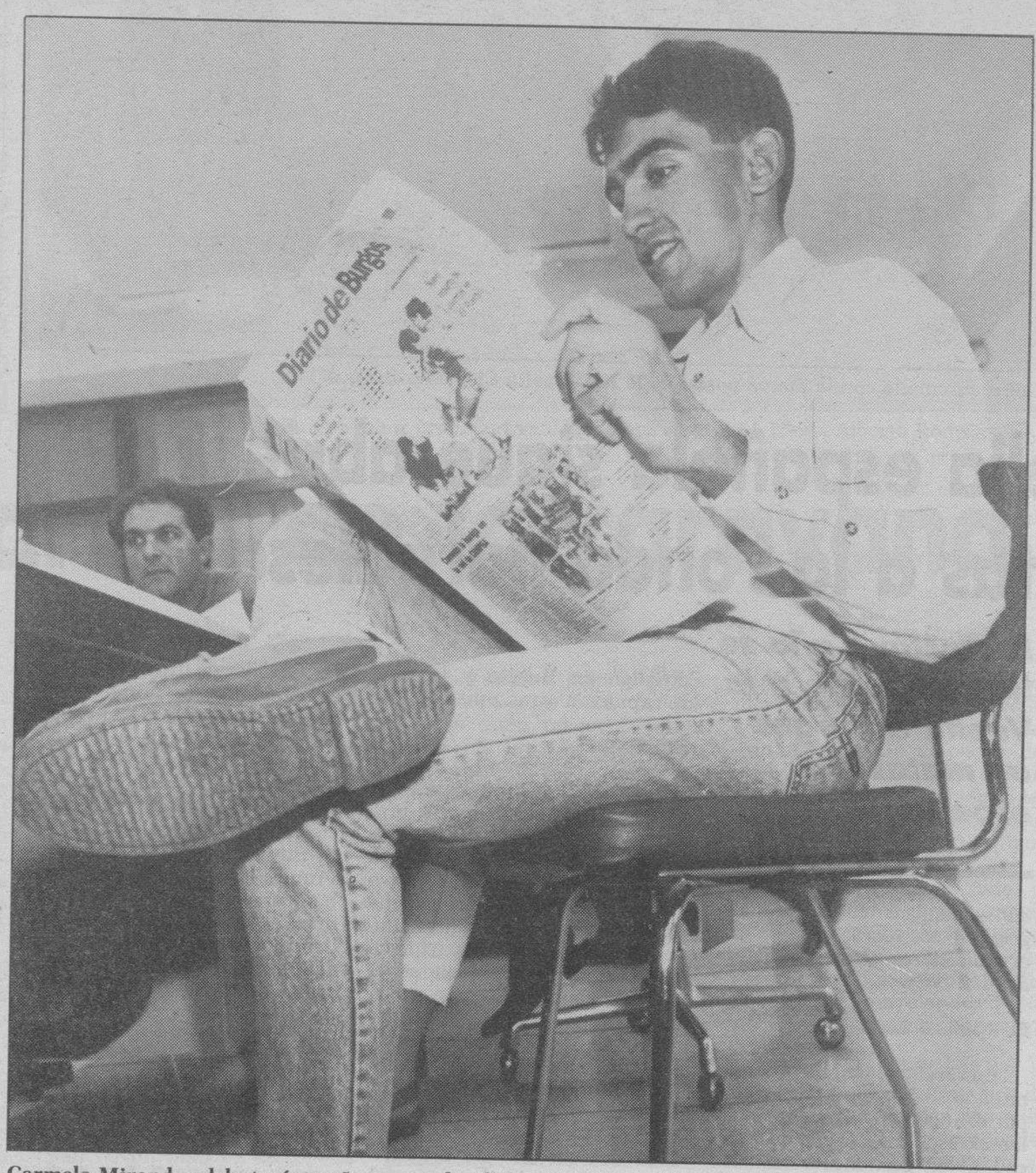

Carmelo Miranda «debutará» mañana ante la afición burgalesa. (Foto: Lorenzo Matías).

El corredor arandino tiene asegurada su continuidad como profesional un año más en el Artiach

EN CADA ETAPA, LOS PRIMEROS.

En cada etapa de su vida, usted necesitará la protección adecuada: cuando adquiera su primera vivienda, cuando nazcan sus hijos, cuando piense en su jubilación.

Y LA ESTRELLA siempre estará la primera.

Para asegurar su vida, su patrimonio, sus ahorros para la vejez.

Venga a informarse sin compromiso.

Estaremos encantados de poder ayudarle.

LA ESTRELLA, S.A. Le servimos soluciones.

VENGA A "LA ESTRELLA"

PATROCINADOR DEL EQUIPO OLIMPICO

La Estrella
S.A. de Seguros y Reaseguros.

PATROCINAMOS EL PREMIO AL PRIMER NEOPROFESIONAL

M.C.D. 2018

Asesinada en una hamburguesería de Valladolid una mujer de 64 años

Se descarta la relación entre este luctuoso suceso y el «violador del ascensor»

El cadáver de Lidia Rabanillo es retirado del lugar donde lo encontró un camarero. (Foto: Efe).

□ **VALLADOLID**/ICAL.- Al parecer, el robo ha sido el móvil del asesinato de Lidia Rabanillo Fernández, de 64 años de edad, que apareció ayer muerta en una céntrica hamburguesería de Valladolid.

La mujer, que se ocupaba de la limpieza del establecimiento, fue encontrada en medio de un gran charco de sangre y con varios cascos de botellas rotos en su entorno. A la espera de los resultados de la autopsia, presentaba múltiples heridas causadas probablemente con estos cristales.

El cadáver fue descubierto en el piso inferior del local por un camarero que a las diez y media de la mañana abrió el establecimento y se disponía a iniciar su jornada laboral. Este descubrió que la persiana metálica estaba abierta sin ser forzada, había rastros de sangre junto a la entrada, estaba rota una puerta de cristal interior y el local no había sido limpiado.

Lidia Rabanillo, casada y con tres hijos adoptivos, abandonó a las 6 de la mañana su domicilio, situado en las cercanías, y tras cruzarse con otra vecina se dirigió al establecimiento, el bar hamburguesería «Cuchus». El crimen pudo cometerse entre las 6 y las 6,30 de la mañana y, según el delegado del Gobierno, parece que la mujer entró en el establecimiento después de sus agresores, a quienes sorprendió intentando forzar algunas máquinas expendedoras y el mobiliario.

El cuerpo no presentaba signos de violencia sexual y este delito «no parece que tenga nada que ver» con los otros crímenes cometidos semanas pasadas en la provincia.

El cadáver fue levantado a las 13,35 horas para su traslado al Instituto Anatómico Forense, momento en el que también abandonaron el lugar de los hechos su hijo Miguel y su marido, José María Helguera, que se encontraban muy afectados y no quisieron hacer declaraciones.

Según vecinos de la zona, el asesinato debió producirse pasadas las seis de la madrugada y pudo tener como móvil el robo, ya que la máquina de tabaco apareció descerrajada.

El establecimiento en el que ha aparecido el cadáver de la mujer se encuentra en la céntrica plaza de San Juan, donde hace algo más de un año fue asesinada la propietaria de una papelería. Según testimonios de los vecinos, en esta zona se había extendido la psicosis generada en Valladolid por las actuaciones del «violador del ascensor», que aún no ha sido detenido.

RUEDA DE PRENSA DE LOPE HUERTA

El delegado del Gobierno en Castilla y León, Arsenio Lope Huerta, afirmó ayer en rueda de prensa que el «violador del ascensor» está recibiendo ayuda de terceras personas en su huida tras haber sido reconocido como el autor de al menos cinco agresiones sexuales cometidas en Valladolid capital en los últimos meses.

Lope Huerta, que indicó que «estamos tocando con la punta de los dedos la aclaración» de los últimos crímenes cometidos en la provincia, aseguró que el robo ha sido el móvil del asesinato esta madrugada de una mujer de 64 años cometido ayer en una céntrica hamburguesería de la capital.

En su comparecencia ante los medios de comunicación, Lope Huerta indicó que hay pruebas de que Pedro Luis Gallego Fernández, el «violador del ascensor», ha recibido «en otras circunstancias y momentos» ayuda de terceras personas en su huida de la Policía, curiosamente por parte de mujeres, por lo que se sospecha que en esta ocasión también la ha recibido.

Lope Huerta indicó que «estamos tocando con la punta de los dedos» la aclaración de los últimos crímenes cometidos en Valladolid y, aunque no lo dijo expresamente, se refuerza la hipótesis de que Pedro Luis Gallego fue el autor del secuestro, violación y asesinato de la joven de 17 años Leticia Lebrato cuando se encontraba veraneando en Viana de Cega.

Precisamente ayer, «El Mundo de Valladolid» publicaba que este individuo fue visto en la localidad el día en que forzaron a Leticia, el pasado 19 de julio de 1992.

El delegado del Gobierno confirmó que el «violador del ascensor» está siendo buscado en Valladolid y en la práctica totalidad de las capitales de la región y en otras de España. En este sentido, indicó que no se descarta que sea el mismo individuo que el pasado domingo forzó a una mujer en Salamanca.

La máxima autoridad gubernativa de la Comunidad indicó que «se tienen sospechas de por dónde ha podido pasar» en su escapada el «violador del ascensor», aunque explicó que «no se ha confirmado si pernoctó la noche del martes en la localidad vallisoletana de Honcalada, donde tiene un chalé una hermana suya.

Frente a las informaciones contradictorias aparecidas en los últimos días, Arsenio Lope Huerta aseguró que hay constancia de que Pedro Luis Gallego resultó herido no de gravedad en su enfrentamiento con dos policías el pasado martes en Medina del Campo. También indicó que el vehículo Renault Express que robó en esa localidad sigue sin aparecer.

El delegado del Gobierno negó que haya existido descoordinación entre el Cuerpo Nacional de Policía y la Guardia Civil tras la operación de Medina del Campo, cuando logró deshacerse de dos policías, aunque aclaró que «esa respuesta se dará una vez resuelto el caso».

LE AYUDARON A SACAR EL COCHE DEL PINAR

Un matrimonio que veranea en Viana de Cega (Valladolid) ha reconocido a Pedro Luis Gallego Fernández, «el violador del ascensor», como el individuo que en la noche del 19 de julio pidió ayuda para sacar de la arena su vehículo, que se encontraba en el pinar en el que apareció la joven Leticia Lebrato.

El testimonio de esta pareja que afirma que aquella noche Gallego Fernández se trasladó en una bicicleta hasta su residencia, situada a las afueras de la población de Viana de Cega, fue recogido por la Guardia Civil y contribuye a reafirmar más la hipótesis de que el violador del ascensor sea el autor material del asesinato de Leticia Lebrato, de 17 años.

■ BREVES

Tres muertos en Dos Hermanas

□ **SEVILLA.-** Tres personas muertas y cuatro heridas de gravedad es el resultado del accidente de tráfico ocurrido ayer en la N-IV a su paso por el término municipal de Dos Hermanas (Sevilla) entre un camión, un turismo y una furgoneta, informó a Efe la Guardia Civil.

En el accidente resultaron muertas tres personas, dos de las cuales se encuentran todavía sin identificar y la otra responde a las iniciales de J.O.B., de 22 años.

El hecho ocurrió tras chocar frontalmente el camión con el turismo y éste a su vez colisionó con la furgoneta, en la que iban cuatro pasajeros que resultaron heridos de gravedad.

Detenido el cabecilla de la fuga de presos

□ **BARCELONA.-** La Policía detuvo ayer en L'Hospitalet de Llobregat a Gabriel Torres Santiago, uno de los tres organizadores de la fuga de trece presos de la prisión de Ponent (Lérida) ocurrida el pasado 23 de julio, informaron a Efe fuentes policiales.

Gabriel Torres fue detenido a las 13.00 horas de ayer por miembros del grupo de atracos de la policía judicial en un piso situado en el polígono Gornal de L'Hospitalet, que había sido ocupado ilegalmente por una hermana del recluso, según las mismas fuentes.

Torres Santiago, de 29 años, está considerado como un preso muy peligroso y organizó junto a Gabriel Gilabert Santiago y Pedro Gallego Ortega la fuga que permitió la huída de la cárcel de Ponent de Lérida de otros diez internos más.

Un anciano, hallado muerto por heridas de bala

□ **SORIA.-** Silverio García Orden, de 81 años, fue encontrado anoche muerto en el interior de un inmueble propiedad de la familia, en la localidad soriana de Villaverde del Monte, informaron a Europa Press en fuentes del Gobierno Civil. El cuerpo del anciano se hallaba tendido en el suelo con heridas de bala de entrada y salida en la cabeza y un revólver muy antiguo junto a su mano derecha, con munición en el tambor, según informó el Gobierno Civil.

TELEFONO MOVIL
900 100 908
Telefónica

M.C.D. 2018

CLASIFICADOS

Estos anuncios se reciben en nuestra Administración: calle San Pedro de Cardeña, 34 y en todas las agencias de publicidad. Deberán tener entrada con 24 horas a su publicación.,

GENERALES

Inmobiliaria

CHALETS EN VENTA
A 4 kms. de Burgos. 230 m2. útiles, 3 plazas de garaje, jardines individuales
Estudiamos su forma de pago.
INFORMACION : Tlf. 263243

URGE VENDER PISO
Urbanización G-3. 4, salón, 2 baños, trastero, garaje. **Teléfono 273622 mañanas y 240979 tardes. Se admiten ofertas.**

ALQUILO PISO
En Regino Sáinz de la Maza (Cuarteles). Cinco, salón, tres armarios empotrados, baños, garaje, trastero. 169 m.². Excelente altura, dos terrazas. 140.000.
Teléfono 27 35 86

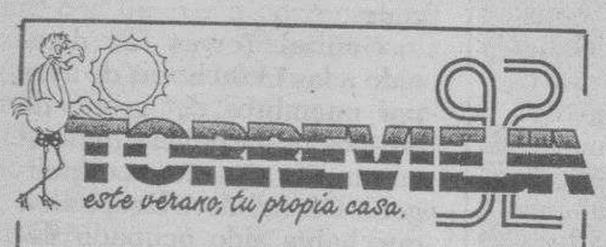

¡¡OFERTA ESPECIAL VACACIONES!!

TODO LLAVE EN MANO

ESTUDIOS: **2.665.000** Ptas.
ENTRADA: 533.000 - Resto: 32.400 Ptas. mes

APARTAMENTOS: **3.900.000** Ptas.
ENTRADA: 780.000 - Resto: 48.360. Ptas. mes

CHALETS: **5.500.000** Ptas.
ENTRADA: 1.650.000 - Resto: 59.675 Ptas. mes

VIAJE Y ESTANCIA GRATIS

INFORMESE EN:

EJE INMOBILIARIO
GRUPO DE EMPRESAS
C/ VITORIA, 23 1º D
Tlf 26 70 95 BURGOS

NOJA
(CANTABRIA)
RESIDENCIAL ENTREPLAYAS
PISOS DE LUJO CON FRONTON, PISCINA Y ZONAS VERDES
C/. Alcarite, 4. Telf.-Fax (942) 630722.
Incluidos domingos y festivos.

En TARDAJOS,
a 10 Kms. de Burgos.
EXTRAORDINARIOS PISOS
Céntricos, con garaje, superficie 80 y 100 m²
Alta calidad de construcción
Desde 10.000.000,- Pts.
Informes: (27 39 41 y 26 68 44.

CHALETS en SOTOPALACIOS
Para vivir todo el año
- Salón comedor.
- Cuatro habitaciones.
- Dos baños.
- Garage, amplio jardín.

Próxima entrega, 2ª Fase. Visite chalet piloto.
GRANDES FACILIDADES DE PAGO
CONSTRUCCIONES TETRA-5, S. A.
Avda. Reyes Católicos, 40, ofic. 4.
✆ 21 44 75 o en obra, ✆ 44 11 57.

EN GUMIEL DE HIZAN
SE TRASPASA BUEN NEGOCIO DE CARNICERIA, POR NO PODER ATENDER
Telfs. 54 41 56 - 54 40 96

SE PRECISA NAVE
EN ALQUILER
ALREDEDORES DE BURGOS
TELEFONO 27 77 96

APARTAMENTO EN CALLE MADRID
Seminuevo, 70 m.², dos, salón, cocina amueblada, baño, terraza de 60 m.² parte cubierta. **C. SERRANO. Plaza Alonso Martínez, 9. Telf. 263779.**

¿QUIERE VIVIR INDEPENDIENTE?...
SE VENDE CASA
CON TERRENO (400 M.) EN BARRIADA ILLERA
- Autobús y servicios a 50 m.
- Rodeada de Colegios.
- Para entrar a vivir de inmediato.
- Posibilidad de reforma, adaptándola a su gusto y necesidades.

Concertar entrevista llamando a los teléfonos 239299 y 223544.
ABSTENERSE AGENCIAS

Laboral

SE NECESITA
AYUDANTE DE COCINA
Con experiencia para restaurante en Briviesca. **Teléfono 591686.**

NECESITO
MONTADOR DE MUEBLES
Con experiencia, con permiso de conducir, bien retribuido, joven. **Teléfono 481888.**

SE NECESITA EMPLEADA
de hogar, mayor de 30 años, experiencia en niños, zona Escuela Aparejadores. Horario: de 8 a 3, incluso sábados, sueldo, 50.000 pesetas. **Teléfono 217724, tardes.**

SE OFRECE
DISEÑADORA GRAFICA POR ORDENADOR
Telf. 23 30 75, de 9 a 2

SE NECESITAN
OFICIALES FONTANERIA
TELEFONO 20 71 39

SE NECESITA
SEÑORA LIMPIEZA
RESTAURANTE OJEDA
TELEFONO 20 64 40

Motor

Comercial CORTAZAR
COMPRA-VENTA CAMIONES Y PIEZAS DE RECAMBIO
Tefs.: 26 12 41 – 26 06 18 – 22 03 21
FAX: (945) 28 21 95
Vitoria (Alava)

Mercedes Benz 1935 Space	89
Mercedes Benz 1935	89
Volvo F 12 400	90
Volvo F 10 320 GLOB	89
Volvo F 12 385 WB Clima	87
Scania 142 Morro	84

Servicios

EXPO'92, SEVILLA ALOJAMIENTOS
Económicos, sobre 3.000 P/P. De lujo, aire acondicionado y garaje sobre 5.000 P/P. En pisos y casas, adecuado familias y grupos. **Teléfonos (95) 4693403. Director: José A. Manjón.**

Este anuncio vale
2.034 Ptas.
(Incluido IVA)
Diariamente
Lunes, martes, miércoles, jueves y viernes

Diario de Burgos
Los pequeños anuncios de pequeño formato, son muy leídos y eficaces
C/. San Pedro de Cardeña, 34
Telfs. 26 83 75 - 26 57 68

DON PEPE
CAFE ESPECTACULO
Si lo quiere pasar bien hoy. risas, canciones, transformismo, venga a ver:
LA PALMIRA
AGRADECIENDO SU ASISTENCIA

TUS RIÑONES SALVAN DOS VIDAS

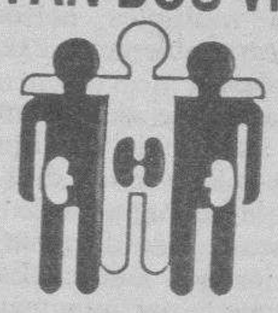

ALCER
¡ DONALOS !
Miranda,5 - 1º
Horario de 11 a 1´15 h.

Manos Unidas
CAMPAÑA CONTRA EL HAMBRE

SER JUSTO ES COMPROMETERSE
Donativos:
En los principales Bancos y Cajas de Ahorro, en las 72 Delegaciones de MANOS UNIDAS y en su Comité Ejecutivo.

MANOS UNIDAS - Campaña Contra el Hambre
Comité Ejecutivo:
Barquillo, 38, 2.º - 28004 Madrid - Tfno. (91) 410 75 00

Deseo recibir ☐ Información de Manos Unidas
☐ Impreso de socio colaborador

Nombre _____
Dirección _____
C.P. _____ Provincia _____

M.C.D. 2018

POR PALABRAS

INMOBILIARIA
1.Ventas
2.Compras
3.Alquileres
4.Traspasos
5.Rústicas

TRABAJO
6.Ofertas
7.Demandas

MOTOR
8.Ventas
9.Compras
10.Alquileres
11.Accesorios

ENSEÑANZA
12.Academias
13.Idiomas
14.Varios

AGRO
15.Maquinaria
16.Ganadería
17.Agricultura
18.Otros

VARIOS
19.Compras
20.Ventas
21.Financieras
22.Huéspedes
23.Servicios
24.Pérdidas
25.Hallazgos
26.Otros

INMOBILIARIA

VENTAS 1

MELON. San Cristóbal. A estrenar, tres dormitorios, dos baños, trastero. 231474.

CHALET en construcción. Vendo junto autovía. Garaje y bodega. ☎ 274000.

CHALET aislado, nuevo, barato, Ibeas de Juarros. Parcela 300 m². ☎274000.

VENDO piso construcción, tres, salón, baño, aseo, Barrio San Cristóbal. 13.250.000.- ☎237780.

CHALET a 5 minutos centro ciudad. Se vende a estrenar, 250 m² construídos, tres plazas de garaje, merendero y jardín. Personalizado. Interesados en compra, concertar entrevista: ☎ 220482.

OPORTUNIDAD. Vendo apartamento nuevo, Calle Santander, con ascensor y trastero superior. Apto para oficina y vivienda. Abstenerse Agencias. ☎206543.

PARTICULAR vende chalet a estrenar en Villafría. 150 metros cuadrados. El mejor precio (negociable). ☎273404 y 203778.

CHALET en Burgos en venta, mínimo precio, mínima entrada, única ocasión. Para entrar a vivir, cuatro habitaciones, salón comedor, dos garajes. Información 263243.

VENDO piso Parque Santiago, centralizado, tres, salón, cocina y baño amueblados, despensa, dos terrazas cubiertas, soleado, garaje opcional. 225471.

VENDO piso nuvo, 90 m², dos, salón, Calle Valladolid 9-2º-A. Ver de 5 a 7,30.

SE VENDE Solar en Rioseras, de 1.140 m²201723.

EXPANDEX: Más de 100 pisos, todos precios. San Pablo 24-1º. ☎272359.

VENDO vivienda, dos, salón, cocina, baño, buen estado. ☎232544.

HERRERIA. Agencia Propiedad Inmobiliaria. San Lesmes 18-1º-Dcha. 201460.

HERRERIA. San Lesmes. Apartamentos y dúplex, estrenar, materiales primera calidad.

HERRERIA. G-3. Estrenar, cuatro, salón, dos baños, garaje, trastero, exterior.

HERRERIA. Paseo Isla. Cuatro, salón, baño, servicio, 140 m².

HERRERIA. Calleja y Zurita. Tres, salón, ascensor, calefacción, agua caliente centrales.

HERRERIA. G-3. Chalet tres plantas, garaje, trastero, 300 m² terreno.

HERRERIA. 15 Kms. Burgos, casa, planta, piso, ático, cochera, 800 m² terreno. 3.700.000.-

HERRERIA. Lerma. Chalet unifamiliar, dos plantas, materiales primera calidad, 1.000 metros jardín, 1.500 metros terreno con árboles. Buen precio.

VENDO tienda, 60 m², por traslado. Plaza San Pablo. 230866.

ORTEGA. Agencia Propiedad Inmobiliaria. Calle Vitoria 23-4º. ☎262426. Calle Vitoria 155-Bajo. ☎219809.

ORTEGA. General Yagüe. Tres, salón, garaje, trastero, dos terrazas, centralizado.

ORTEGA. Edificio Gasset. Cuatro, salón, dos baños, centralizado, garaje, amplia terraza.

ORTEGA. Clunia. Soleado, tres, salón, calefacción central, buena altura.

ORTEGA. San Francisco. 7º, soleado, tres, salón, reformado, cocina, baño, gas.

ORTEGA. Calleja y Zurita. Estrenar, cuatro, salón, gas, garaje, trastero.

ORTEGA. Eladio Perlado. 3º piso, soleado, tres, salón, calefacción individual.

ORTEGA. Dúplex Casa Vega. Estrenar, 120 m², individual gas, garaje, trastero.

ORTEGA. Luis Alberdi. Soleado, cuatro, salón, dos baños, calefacción central.

ORTEGA. Plaza Vadillos. Local de obra, 56 m², fachada 5 metros.

ORTEGA. Calle Vitoria-Gamonal. Exterior, tres, salón, calefacción gas.

ORTEGA-DELGADO. Agencia Inmobiliaria. Avda. Reyes Católicos nº 7. 227941.

ORTEGA-DELGADO. Fernán González. Una, salón, cocina, baño, buen precio. 227941

ORTEGA-DELGADO. Reyes Católicos. Inmejorable estado, tres, salón, cocina amueblada, baño, garaje.

ORTEGA-DELGADO. Zona centriquísima, 130 m², tres, salón, dos baños, garaje, trastero, estupendo precio, seminuevo.

ORTEGA-DELGADO. Zona Vadillos, tres, salón, dos baños, garaje doble, trastero, exterior. 227941.

ORTEGA-DELGADO. Calle Vitoria-Gamonal. Seminuevo, tres, salón, baño, exterior.

ORTEGA-DELGADO. Burgense. Tres, salón, cocina, dos terrazas. 10.500.000.- 227941.

ORTEGA-DELGADO. Zona San Pedro Cardeña. Reformadísimo, cuatro, salón, cocina, baño, exterior.

ORTEGA-DELGADO. Calleja y Zurita. Tres, salón, cocina, baño, central, trastero. 227941.

ORTEGA-DELGADO. Zona Castellana. Una, salón, cocina amueblada, baño, garaje, todo exterior.

ORTEGA-DELGADO. Precioso dúplex, 5 Km. Burgos, tres, salón, cocina, baño, garaje, 10.300.000.- 227941.

PARTICULAR. Vende piso, Avda. del Cid. Tres, salón, cocina, baño, totalmente exterior, soledo. ☎215282.

DELAFUENTE. Vendo piso, Martínez Campo, dos, salón, reformado. San Pablo 12-C.

DELAFUENTE. Estupendo piso, 90 metros, servicentrales, soleado, económico, junto Residencia.

DELAFUENTE. Zona San Lesmes. Piso 97 metros, gas ventana. 265142.

DELAFUENTE. Piso económico, próximo Hacienda, tres, salón, baño, exterior, 265142.

DELAFUENTE. Vivienda unifamiliar, tres plantas, dos garajes, trastero, terrazas. Ventilla.

DELAFUENTE. Piso Villa Pilar. Cinco, salón, baños, exterior, garajes, trastero.

DELAFUENTE. Piso Barrio Gimeno. Tres, salón, baños, central gas, exterior.

DELAFUENTE. Vendo local, 85 metros planta, 65 entreplanta, zona Fátima.

DELAFUENTE. Vendo local, 150 metros, agua, luz, super-económico. Calle Lavaderos.

MUÑOZ. Regino Sáinz Maza. Cinco, salón, garaje, trastero, servicentrales. 274382.

MUÑOZ. Eladio Perlado. Tres, salón, calefacción individual, gas. 274382 - 274724.

MUÑOZ. San Pedro San Felices. Tres, salón, calefacción, galeria. 274382.

MUÑOZ. Emperador. Tres, salón, terraza, garaje, calefacción gas. 274382 - 274724.

MUÑOZ. San Francisco. Tres, salón, calefacción gas. 274724 - 274382.

MUÑOZ. Francisco Salinas. Tres, salón, exterior, magníficas vistas. 274724 - 274382.

MUÑOZ. Local Plaza Vega. Extraordinario. Cualquier negocio, estrenar. 274382 - 274724.

PICON. Agencia Inmobiliaria. Vitoria 7-1º. ☎202021.FAX: 202061.

PICON. Residencial Reyes Católicos. Casa unifamiliar, seminueva, dos plantas, garaje.

PICON. Eladio Perlado. Quinto, tres, amplio salón, ascensor, muy solado.

PICON. Junto San Gil. Bajo, para reformar, 45 metros. 2.200.000.-

PICON. Finca. 950 metros, 10 kilómetros Burgos, edificables, acondicionada. 2.500.000.-

PICON. G-3. Apartamentos construcción, garaje, trastero, próxima entrega, desde 11.700.000.-

PICON. Frente Aduana. 90 metros, totalmente amueblado, vitrocerámica, acumuladores. 9.500.000.-

PICON. Parque Europa. Cuarto, estrenar, cuatro, salón, centralizado, garaje, trastero.

PICON. San Pedro San Felices. Estrenar, cuatro, salón, garaje, trastero.

PICON. Oportunidad. Isaac Albeniz. Cuatro, salón, dos baños, garaje, trastero.

PICON. Reyes Católicos. Segundo, tres, salón, calefacción central, soleado, garaje.

PICON. San Pedro Cardeña. Casa unifamiliar, dos plantas, reformada, terreno.

PICON. Regino Sáinz Maza, 140 metros, inmejorable altura, orientación garaje.

PICON. San Pedro Cardeña. Seminuevo, tres, salón, centralizado, garaje, trastero.

PICON. Morco. Cuarto, estrenar, dos, salón, vistas y orientación inmejorables.

PICON. Entreplanta comercial, principio Avda. del Cid, 275 metros diáfanos.

PICON. Principio Yagüe, local acondicionado, 100 metros. Ideal empresa servicios.

PICON. Ocasión centro Burgos, seminuevo, tres, salón, centralizado, garaje. 18.850.000.-

C.SERRANO. Agente de la Propiedad. Plaza Alonso Martínez, 9. 263779.

C.SERRANO. Alfareros. Tres, salón 20 m², cocina amueblada, baño completo. (Reformado).

C.SERRANO. Avenida del Vena. Cuatro, salón, baño, aseo, cocina amueblada, centrales, sol.

C.SERRANO. Calle Roa. Tres, salón, cocina amueblada, baño completo. Reforma completa.

C.SERRANO. Precioso piso, San Isidro, 90 m², tres, salón 20 m², baño, aseo, parquét, garaje, trastero grande y jardín.

C.SERRANO. Gran piso para reformar. Laín Calvo, 170 m².

C.SERRANO. Carretera de Arcos. Magnífico piso, tres, salón, baño, aseo, garaje, trastero, vistas.

C.SERRANO. Madrid. Esquina General Mola. Salón, baño, terraza, 60 m², parte abierta.

VENTA de chalets, cerca de Burgos, 230 metros útiles, terreno, tres cocheras, bodega, merendero. ¡Que salón!. ¡Que habitaciones!. ¡Que construcción!. Vea sin compromiso. Mínima entrada. 263243.

VENDO casa en Cardeñadijo. ☎290077.

URGE vender bonito piso, por traslado, céntrico. 234984.

C/. SORIA. Vendo piso, 135 m², tres, salón, garaje. 236818.

SE VENDE solar con agua en Huérmeces. ☎453036.

APARTAMENTO. En el centro de Burgos. En construcción, con garaje. 203072. Inmobiliaria Grupo-Dos.S.L. Avda. Cid, 30.

GARCIFUENTES. San Francisco, dos, salón, reformado, ascensor, calefacción, exterior. 275998.

GARCIFUENTES. Apartamento, San Pedro San Felices, estrenar, una, salón. 275998.

GARCIFUENTES. Fuentecillas. Apartamento, estrenar, dos, salón, dos baños, garaje. 275998.

GARCIFUENTES. Local, céntrico, 50 metros, amplia fachada, mucho paso. 275998.

SANTOS. Agencia Inmobiliaria. Oficina centro, Calle Julio Sáez Hoya, 8. ☎275142.

SANTOS. Reyes Católicos (Gumen), 100 m², tres, salón, dos baños, garaje.

SANTOS. Bartolomé Ordóñez. Nueva construcción, trs, salón, baños, garaje, trastro.

SANTOS. Reyes Católicos, 180 metros, cinco, salón, tres baños, garaje, trastero.

SANTOS. General Yagüe. Piso 100 metros, tres, salón, baño, garaje, trastero.

SANTOS. Padre Silverio, 4º, tres, salón, cocina 18 metros, servicentrales. 275142.

SANTOS. San Pedo Cardeña. Vendo local 96 metros, totalmente acondicionado. 275142.

SANTOS. Vendo buhardillas, centricas, con-sin reforma, desde 3.000.000.- 275142.

SANTOS. Agencia Inmobiliaria. Oficina Gamonal, Calle Lavaderos 69. ☎240413.

SANTOS. Vitoria (Gamonal). Tres, salón, cocina amueblada, exterior. 240413.

SANTOS. Esteban Sáez Alvarado. Tres, salón, cocina 15 metros, exterior, buen precio.

SANTOS. Avda. Constitución. Vendo local 72 metros, acondicionado, amplísima fachada. 240413.

SANTOS. Vitoria. Vendo local 821 metros, totalmente instalado, amplísima fachada. 240413.

CHALET en Burgos en venta. Mínimo precio, mínima entrada. ¡Unica ocasión!. Para entrar a vivir. Cuatro habitaciones, salón comedor, dos garajes. Información: 263243.

GIL-MERINO. Cubos, dos, salón, reformado. 8.500.000.Calle Santander, 3-4º. ☎274865.

GIL-MERINO. Céntrico. Cuatro, salón, baños, trastero, garaje, terraza, servicentrales.

GIL-MERINO. Pozanos. Seminuevo, tres, salón, calefacción, muy soleado. 11.850.000.- ☎274865.

GIL-MERINO. Apartamentos, G-9, dos, salón, garaje, trastero. ☎274865.

PRIGO. Referencia 13.474. Padre Arregui. 80 m², trastero, tres, salón, suelos parquet, exterior.

PRIGO. Referencia 13.442. Santiago. Calefacción central, tres, cocina amueblada, puertas cambiadas, terraza.

PRIGO. Referencia 13.467. Luis Alberdi. Cuatro, salón 32 m², dos baños, calefacción central.

PRIGO. General Mola. Apartamento, armarios empotrados, electrodomésticos, contraventanas, soleado, reformado. 13.552.

PRIGO. San Julian. A estrenar, recien construidos, tres, salón, dos baños, facilidades. 13.330.

VENDO en Burgos, negocio de chapa y pintura, funcionando y equipado, local alquilado. ☎441224.

MARCOS. Agencia Inmobiliaria. Travesía del Mercado nº 2-Entreplanta. (Hondillo). 273252.

MARCOS. Vitoria. Tres, salón, dos baños, garaje, trastero, servicentrales, exterior.

MARCOS. General Yagüe. Cuatro, salón, dos baños, garaje, trastero, servicentrales.

MARCOS. San Francisco. Cuatro, salón, exterior, soleado, individualizado, buena altura.

MARCOS. Vitoria Balfé. Tres, salón, dos baños, garaje, trastero, individualizado.

MARCOS. Apartamento junto Plaza Mayor, una o dos habitaciones, lujo.

SE VENDE casa amueblada, recien construida, Cañizar de Argaño. ☎450112.

JESUS Melón. Agente Propiedad. Francisco Grandmontagne 5-1º-G. ☎231474.

MELON. Casa la Vega. Terraza, gas-ventana, parquet, gotelet, venga a verlo.

MELON. Romanceros. Buena altura, terraza, trastero, totalmente amueblado, exterior. 10.500.000.-

MELON. Compostela. Dos dormitorios, reformado, puerta blindada, soleado.

PRIGO. Moneda. Avda. del Cid. Tres dormitorios, salón, cocina amueblada, servicios centrales, suelos de parquet.

PRIGO. Avda. General Vigón. Cuatro dormitorios, amplio salón, servicios centrales, garaje y trastero.

MAGDA González. Agente de la Propiedad Inmobiliaria. Santander 6-Bajo. ☎263954.

MAGDA González. Luis Alberdi. Semi-nuevo, tres dormitorios, salón, cocina, baño y aseo, trastero.

MAGDA González. Francisco Sarmiento, cuatro dormitorios, salón, cocina y dos baños.

MAGDA González. San Francisco. Dos plantas, 18 m²aproximadamente por planta, agua, luz, aseo.

MAGDA González. Paseo Isla. Tres dormitorios, salón, cocina, baño y aseo, servicios centrales.

MAGDA González. Bartolomé Ordóñez. Tres, salón, cocina amueblada, baño, aseo, trastero y garaje.

VEHICULOS DE OCASION

CITROEN CX	LO-....D
CITROEN BX 19 TRD	BU-....K
RENAULT 9 TSE	BU-....H
RENAULT 9 TSE	HU-....E
FIAT UNO	BU-....M
PEUGEOT 505 GTI	BU-....I
PEUGEOT 505 SR	B-.....H
SEAT MALAGA GLD	BU-.....I

GARANTIZADOS

VEALOS EN:
AUTO-VENA, S.A.
Jesus Mº Ordoño, 11. ☎ 20 02 43.

OFICINAS HERRERIA
SAN LESMES, 18–1.º DERECHA
Comunica a sus clientes y público en general que esta Agencia Inmobiliaria permanecerá **CERRADA POR VACACIONES** del 1 al 15 de Agosto.

M.C.D. 2018

VENTAS 1

MAGDA González. Las Pastizas. Tres dormitorios, salón, cocina y dos baños, garaje, trastero.

MAGDA González. Avda. del Vena. Excelente zona, cuatro, salón, cocina, baño y aseo.

INMOBILIARIA Gamonal. Barriada Juan XXIII. Tres, salón, cocina amueblada, baño, terrazas. Calle Vitoria 175,1º-F. 218659.

INMOBILIARIA Gamonal. Trujillo. En construcción, tres, salón, dos baños, trastero.

INMOBILIARIA Gamonal. Lavaderos. En construcción, cuatro, salón, dos baños, trastero.

INMOBILIARIA Gamonal. Pablo Ruiz Picasso. Cuatro, salón, dos baños, centraliado, garaje.

INMOBILIARIA Gamonal. Santo Toribio. Próxima construcción, dos, salón, baño, aseo, trastero, garaje.

ALQUILERES 3

PEÑISCOLA. Alquilo bungalow, junto playa, quincenas, Septiembre, económico. ☎ 227247.

APARTAMENTOS Torrevieja, Benidorm, Gandía, Peñíscola, Salou, Calella. Concepción, 12. 201771.

SE ALQUILA vivienda unifamiliar. Chiclana de la Frontera (Cádiz), a una hora y media de la Expo, todo el tiempo. ☎205868 y (956)494435.

SARDINERO. Santander. Alquilo habitaciones. 1ª línea de playa. 2.000.- Ptas. persona día. ☎942-270735.

CANTABRIA, Mogro, apartamento cerca playa. 1.ª quincena agosto, septiembre. (942) 576505.

PEÑISCOLA. Benicarló. Alquilamos apartamentos primera línea playa. 964-489192 - 489252.

LOCAL acondicinado 80 m². Virgen del Manzano. Oficina, etc. Alquiler. 204844.

SE ALQUILA local 75 m², para cualquier negocio u oficinas. San Cosmes nº 24. ☎276552. Horario comercio.

SE ALQUILA cochera, 65 m², en Villagonzalo Pedernales. ☎276552. Horas comercio.

SALOU. Piso, 2ª quincena Agosto, Septiembre. Cerca playa. 233381 - 220375.

BAR-MESON. Trabajando, se alquila, 60 m², conocido, buena zona, terrazas. 180.000.- ☎263553.

RESTAURANTE. Céntrico y conocido, en funcionamiento, 250 m², de barra y comedor. Instalaciones completas. Solo profesionales. Abstenerse curiosos. ☎223493 de 4,30 a 6.

SANTANDER. Ciudad. Alquiler apartamentos por dias, 3/4 personas. Informes: 942-310266.

SALOU Alquilo en Residencial Las Palmas, situada al centro, 17 apartamentos, 2/5 personas, con piscina, TV color y parking. ☎977-352002 - 383488.

EXPANDEX: Locales alquiler-venta, todas zonas. San Pablo 24-1º. ☎272359.

EXPANDEX: Pisos desde 50.000.- Ptas, San Pablo 24-1º. ☎272359.

SANTOS. Avda. Constitución. Alquilo piso amueblado, tres, salón, calefacción. 240413.

ANUNCIOS ECONOMICOS EN Diario de Burgos Fundado en 1891 GENERALES CLASIFICADOS *** POR PALABRAS *** EN ESTE MISMO ESPACIO DE ¡GRAN EFICACIA!

HERRERIA. Alquilo pisos con/sin muebles, distintas zonas. 201460.

HERRERIA. Amueblado. Ideal estudiantes. Tres, salón, calefacción central, buen precio.

HERRERIA. Alquilo-Vendo, locales y naves distintas superficies.

POZA. Oficina Calle Santander, dos despachos, recibidor. 35.000.- 273034.

POZA. Apartamento. Dos, salón, amueblado, calefacción gas natural, ascensor. 273034.

POZA. Local 50 m², todos servicios, alarma, zona de paso. 273034.

POZA. Apartamento nuevo, dos, salón, garaje, 75.000 comunidad incluida. 273034.

ALQUILO piso nuevo, Parque Isla (Fuentecillas). Tres, salón, dos baños, garaje, trastero. ☎219391.

ORTEGA-DELGADO. Avda. Cid. Tres, salón, cocina, amueblado. 75.000.- Ptas.

ORTEGA-DELGADO. General Yagüe, principio, oficinas, 125 metros, seis despachos, instalada. 160.000.- 227941.

DELAFUENTE. Arriendo peluquería, totalmente acondicionada, como nueva. Barriada Illera. 265142.

DELAFUENTE. Arriendo local 420 metros, divisible, agua, luz, doblable. Santa Cruz.

DELAFUENTE. Arriendo mangíficos locales, 30, 50, 80 metros, próximo Yagüe.

DELAFUENTE. Arriendo naves, 150, 500, 600, 1.000, 1.660 metros. Polígono Gamonal/Pentasa III/Villalonquejar.

SANTANDER. Apartamento centro, cuatro personas máximo, completo, 2ª Agosto-Septiembre. 942-339377 - 273054.

VENTA de chalets, cerca de Burgos, 230 metros útiles. Terreno. Jardín, tres plazas de garaje. Construcciones Mafran. Información 263243.

MUÑOZ. Viviendas-Locales-Entreplantas. Naves. Solicite información. Condiciones. 274382 - 274724.

PICON. Plaza Cadiz. Local 35 metros, acondicionado lujo, renta 35.000.-

PICON. Santa Aguda. Seminuevo, cuatro, salón, dos baños, exterior, soleado.

PICON. Calle Valladolid. Estudio, calefacción central, exterior, soleado, amueblado.

ALQUILO piso Carretera Poza, 47-2º-A.

ALQUILO piso pequeño amueblado, centrales. Reyes Católicos. ☎227222.

SE ALQUILA piso con negocio de peluquería en funcionamiento. En Avda Eladio Perlado. ☎480781.

ALQUILO piso amueblado. Calle Madrid. ☎208470.

BENIDORM alquilo apartamento Agosto, Septiembre, Octubre. ☎590033.

SANTOS. Alquilo local, el mejor, semi-esquina, Calle Paloma, instalaciones completísimas, tres plantas, 40 m²planta.

SE ALQUILA piso amueblado, ideal para verano. Calle San Pedro Cardeña nº 48-1º, de 9 a 1 y de 4 a 9.

SE ALQUILA Mesón-Restaurante, 65 plazas, zona Catedral. ☎274388.

SE ALQUILA apartamento en Benidorm. Agosto-Septiembre. ☎206865.

ARANDA. Alquilo piso vacio, cuatro, salón, dos baños, garaje, trastero. 209874 de 3 a 10.

GANDIA- Torrevieja. Alquilo apartamentos. Septiembre. ☎206265 de 3 a 10.

GIL-MERINO. Pisos, apartamentos, amueblados, vacios, todas las zonas, desde 55.000.- Calle Santander 3-4º. ☎274865.

ALQUILO plaza de garaje, principio Calle Vitoria, barata. ☎266900.

ALQUILO piso Alicante, cuatro habitaciones, salón, piscinas, económico. ☎225618.

SE ALQUILA con derecho a traspaso o venta. Cafetería Lujan. Plaza Regino Sáinz de la Maza, 9. (Junto Hacienda).

SALOU. Se alquila apartamento, 2ª quincena de Agosto. ☎224125.

MARCOS. Pisos, apartamentos con o sin muebles, desde 50.000.- Ptas.

APARTAMENTO Manga. Vistas mar, dos, salón, cocina, baño. ☎212661.

ALQUILO piso amueblado, tres y salón. San Agustín. 206395.

ALQUILO plaza de garaje, Regino Sáinz de la Maza, 12. ☎273586.

PISO nuevo, amueblado, tres, salón, dos baños, cocina. ☎201260 - 276821.

ARRIENDO coto de caza menor, 300 Ha. ☎202525. Tardes.

TRASPASOS 4

SE TRASPASA charcutería. Plaza Norte, muy buena situación. ☎220923.

PASTELERIA. En la mejor zona de paso de Gamonal, funcionando y pleno rendimiento demostrable. ☎276799, de 2,30 a 6,30 y 10,30 a 11.

SE TRASPASA Bar económico. ☎509657.

HERRERIA. Traspaso locales céntricos, preparados, 40/60 m². 201460.

DELAFUENTE. Magnífica Cervecería, 200 metros, amplísima clientela. Gamonal. San Pablo 12-C.

SANTOS. Defensores Oviedo. Traspaso, local 60 metros planta, 20 sótano, acondicionado.

SANTOS. Zona Catedral. Traspaso local, 58 metros, acondiconado, contrato indefinido.

OPORTUNIDAD por traslado. Urge traspaso de Cafetería. Mercado Sur. Negocio asegurado. Referencia 13.468. Prigo. Plaza Vega 36-Bajo.

RUSTICAS 5

EN VILLALVOS. Valle de Oca (Burgos). Vendo casa parxa restaurar. 550.000.- Agua, luz. ☎94-4467848. ¡Ganga!.

VENDO casa pueblo, 15 Km. Piscina, garaje, bodega. ☎272984.

VENDO cerca de Burgos, casa y cochera, con luz y agua. Razón: Celadilla. Sotobrin. ☎261860.

QUINTANILLA Escalada. Dos casas, dos naves, próximas carretera general. ☎272734. Tardes 4 a 7.

CARDEÑAJIMENO. Se venden fincas. ☎271170.

TRABAJO

OFERTAS 6

SE PRECISA cocinero o ayudante avanzado. Sueldo a convenir. ☎ 201640.

SE NECESITA señora o chica para limpieza. ☎201640.

SE NECESITA camarero para el mostrador con experiencia. Informes: Mesón Burgos. Sombrerería 8.

SE NECESITAN chicas. Una 8,30 a 2,30, otra de 14,30 a 21.- ☎232602.

SE NECESITA empleada hogar, interna, para matrimonio y un hijo, en Bilbao. ☎94-4417917.

SE NECESITA camarero, con experiencia. ☎229990.

SE OFRECE diseñadora gráfico, con ordenador. ☎233075, 9 a 2.

SE NECESITA conductor con experiencia conducir Tauliner, buen sueldo, vivir en Aranda. ☎551219.

SE NECESITA chica de 9 a 3. Informes ☎237811.

SE NECESITA camarera con experiencia. ☎219252.

SE NECESITA camarero 16-17 años, buen sueldo, cama, comida. Restaurante Ruiz. Tardajos. ☎451125.

SEÑORA-Señorita. Si quieres trabajar o hacerlo compatible con tú trabajo abitual. ☎207953.

SE NECESITA camarera. ☎231642.

SE NECESITA panadero, para trabajar en Villalmanzo. ☎170836.

SE NECESITA chica o señora para limpieza, Fonda San Millan, Pedrosa de Tobalina. ☎307154.

SE NECESITA barman para cafetería, interesados llamar ☎224125.

SE NECESITA peón agrícola, con carnet de conducir, casado, se dará casa y otros emolumentos. ☎421057.

NECESITO señora de 11,30 a 14,30, de lunes-viernes. ☎213811, a partir 21 horas.

SE NECESITA señora interna. ☎205647 - 206749.

NECESITO señorita para pub. Presentarse en Calle San Pablo nº 14-1º-Izda.

PARA Casa centro San Sebastian. Empleada de hogar interna para dos señoras. Casa seria y tranquila, de 18 a 40 años. Sueldo 65.000.- Ptas. Asegurada, salidas ságados, domingos y fiestas. m²943-420902, de 9,30 a 1,30 tarde y 6,30 a 10 noche.

NECESITO chica. Calle Santander 6-1º-C. Mañanas.

SE NECESITA chico, 16-17 años, para media jornada, para Auto-Servicio. ☎200651.

SE NECESITA chica fija, sueldo convenir. Tardes: 4 a 8 en Reyes Católicos 9-6º-D.

DEMANDAS 7

SE OFRECE autónomo para trabajar, a ser posible en electricidad. ☎230753.

SE OFRECE Técnico de Laboratorio y Auxiliar de Clínica, para cuidar enfermos, con experiencia. ☎229804.

SE OFRECE Diseñadora Gráfica por ordenador. ☎233075 de 9 a 2.

MOTOR

VENTAS 8

FAUNDEZ Automóviles S.L. Servicio 24 horas. Coches alquiler. Venta de vehículos. Talleres reparación, servicio de grúa. C/Real nº 7. ☎ 240789.

V.LOPEZ vehículos ocasión, garantizados, facilidades de pago. Pisones, 40.☎ 209667.

AUTOMOVILES Pedrosa. Compra venta de toda clase de automóviles. Stock mínimo, ciento cincuenta vehículos para que usted pueda elegir. Garantizados. Facilidades hasta 24 meses. ☎227767.

AUTOMOVILES Jesús, compra venta de vehículos usados, totalmente revisados y garantizados. Facilidades de pago hasta 60 meses. Sin entrada. San Pedro de Cardeña, 94. 261314.

AQUI está su gran ocasión. En Automóviles Ducar, disponemos para su venta de varios coches con pocos meses de uso, con plena garantía. Pase a visitarnos en Arzobispo de castro, 7.

AUTOMOVILES Gamonal: Coches de ocasión, diesel y gasolina, sin entrada, hasta 60 meses. Pedro Alfaro, 2-bajo. ☎ 223814.

AUTOMOVILES Varona. Compra-Venta vehículos ocasión. Garantizados. Facilidades. Madrid, 17.- ☎207087.

VENDO XTZ Tenere de 660, por razones de salud, llamar de 2,30 a 3,30 preguntar por Ramón. ☎203670.

VENDO R-11, 45.000 Kms. y moto Ducatti 900 SD.- 216401.

VENDO Alfa Romeo 75, Turbo Diesel. Impecable. ☎200757.

SUZUKI Samurai 413, perfecto, descapotable, con extras, metalizado. ☎203072.

UN ESCARABAJO 1302, impecable, extras. ☎203072.

VENDO furgoneta con tarjeta de transportes, carga de 1.000 Kilos. ☎210780.

VENDO Seat Ronda. Motor 1.430, buen estado, barato. 261926 - 361777.

VENDO Pegaso, doble tracción, basculante, con tarjeta. ☎223051.

VENDO Audi 80-E, BU-M. ☎441224.

VENDO Kadet GT, 1.8-I. BU-N. ☎441224.

VENDO varios coches desde 65.000.- ITV. pasada. ☎208768.

AUTO-VENA. Vehículos ocasión, varios modelos de todas las marcas, a precios desconcertantes. Totalmente revisados y garantizados. Jesús María Ordoño, 11.- 200243.

ALQUILERES 10

ALQUILER coches sin conductor. Nuevos. "Servi-Auto". Avda. General Sanjurjo, 9. ☎274715.

ENSEÑANZA

ACADEMIAS 12

CURSOS Intensivos. Matemáticas. Financiera. Contabilidad. Cálculo. Física. Infórmate Academia Universitaria San Juan. Calle San Juan, 22, tercero. ☎ 205077.

ENTIERRO EN BURGOS, CON CAPILLA. (INCLUIDO DERECHOS CEMENTERIO) 100.000 PESETAS

FUNERARIA TANATORIO LA PAZ

SERVICIO COMPLETO DENTRO DE LA PROVINCIA (INCLUIDO TRASLADO) 56.000 PESETAS

FUNERARIA TANATORIO LA PAZ

SEPULTURAS-CRIPTAS-PANTEONES SERVICIO GRATUITO DE CAPILLAS ☎ 22 02 95

ACADEMIAS 12

BACHILLERATO E.G.B., F.P. y COU. Comienza bien el curso en Academia Universitaria San Juan, 22. Tercero. ☎275077. Excelentes resultados.

RECUPERACIONES veranos, aun estas a tiempo de aprobar, Universidad, COU, Bachillerato, Formación Profesional. Preparación oposiciones. Reserva plaza en Academia Universitaria San Juan. Calle San Juan 22-3º. ☎275077.

INSTITUTO DONT cursos intensivos Inglés, dos horas diarias, de lunes a viernes. recuperaciones todas las asignaturas, E.G.B. - F.P. - C.O.U. R.E.M. - Colonias urbanas, Inglés, Juegos, Videos, Manualidades. Avda. Reyes Católicos, 44. ☎225556.

C i E. Colegio de Idiomas Europeo. Agosto: Recuparaciones de Inglés. EGB., BUP., COU., EOI., (grupos reducidos, clases particulares). Próximo curso: Matricula abierta. Vitoria, 235-1º-D. ☎481944 - 223887.

INLINGUA Idiomas. Cursos intensivos de 1 ó 2 horas diarias. Alonso Martínez 8. ☎206851.- Eladio Perlado 31. ☎241425.

VARIOS 14

CONTABILIDAD general y analítica, Cálculo, Matemáticas comerciales y financieras, grupos dos personas. 228194.

MATEMATICAS. Física. Química. Lengua. COU. Empresariales. Almirante Bonifaz 11. ☎200428 - 275482.

DERECHO. Se imparten clases intensivas. Teórico, prácticas. Experiencia. Llamar tardes, 4 a 7. ☎224270.

CLASES de Matemáticas, a domicilio BUP-FP. Experiencia. ☎265790.

PSICOLOGO escolar y profesor de E.G.B., dá clases particulares. ☎223880.

NECESITO profesora con experiencia, a domicilio, próximo curso. E.G.B. y B.U.P.- 201874.

¡UN 92 CONTRA LA POBREZA!
Participa
CÁRITAS
TRABAJAMOS POR LA JUSTICIA

AGRO

MAQUINARIA 15

VENDO tractor John Deere y basculante en Tornadijo. Frutos Alonso.

VENDO pala cargadora de cereales con accesorios. ☎947-591158. Burgos.

VENDO sinfín eléctrico, sin estrenar de 4.000 W, 12 metros. ☎596229.

VENDO remolque basculante un eje. 15.000 Kg. Y terneros recien nacidos. ☎208614 - 231879.

GANADERIA 16

ESQUILADORAS eléctricas, gasolina, todas las marcas. Servicio técnico especializado, mantenimiento y vaciado de peines en Cuchillereía Fermiñán. San Cosme, 10, (junto Plaza Vega).

SE VENDEN 400 ovejas a escoger. ☎506226.

AGRICULTURA 17

COMPRO paja 150.000 Kg., puesta en finca a 60 Km. de Salamanca. Carretera Ciudad Rodrigo. m²923-450021.

VARIOS

COMPRAS 19

COMPRAMOS monedas, billetes, joyas, antigüedades. San Pablo, nº 16, bajo. ☎204167.

VENTAS 20

CENTRO Jardinería "Castilla Floristería". Acérquese a nuestra exposición en su paseo a Fuente del Prior. ¡Estamos en frente!. ☎ 260022.

VENDO dos machos y un remolque. Eulogio Dueñas. Villasandino.

SE VENDEN cachorros de Mastin. Llamar: 226179 de 2 a 4.

VENDO rifle Winchester, 15 tiros, automático, 22 mm. ☎503694.

VENDO excelentes perros caza "Setter Laberal" y Bracor 11 meses. 227247.

MONTACARGAS obra, como nuevo. Vendo. Orgo, San Cosme, 3.

SE VENDE 40 cántaras de vino de cosecha. ☎372417.

FINANCIERAS 21

EL COBRADOR del Frac. La deben dinero. Llámenos. 983-357611 - 354887.

HUESPEDES 22

INTERESANTE Cedo habitación caballeros. Limpiariamos la ropa. 273804.

SEÑORITAS queda libre habitación, piso independiente. 262700.

NECESITAMOS chicos compartir piso. Enrique III, 16-4º-C, 2 a 4.

SE NECESITA chico responsable, piso céntrico, económico. m²2263.13.

ALQUILO habitación. Calle Pisones nº 6-1ª Escalera-1º-A.

SERVICIOS 23

SE ARREGLAN persianas, rieles de cortinas, todas clases. ☎ 262107.

AGENCIA Espectáculos Bianco. Contratación orquestas, artistas convenciones, discotescas y pub. ☎ 238265 y 231642. Gracias.

TRABAJOS tejados colocación canalones, t[illegible]ltic[illegible], reparaciones terraz[illegible]mos, garantizado. Garantia 2 años. 269035.

DESATASCOS, equipo de altá presión. Roturas de tuberías, bajadas, servicio 24 horas. ☎900-405050, llamada gratuita.

FONTANERIA reparación, instalación, localización de fugas, ☎900-405050.

IMPERMEABILIZACION de tejados y terrazas. Productos y trabajos garantizados. ☎900-405050.

HACEMOS tejados, reparamos canalones, telas asfálticas, etc. ☎239714.

FONTANERIA, Parque Europa, 5-bajo. Colocación canalones, reparación. Tela asfáltica, accesorios baño. Tejados nuevos. 207665.

REPARACION tejados, canalones, telas asfálticas, Onduline, zinc. Burgos, provincia. 220540.

ATENCION Burgos, provincia, fontanería, albañilería, acudimos al momento. 154000.

HACEMOS trabajos, colocación parquet, acuchillados, barnizados, fontanería y calefacción. 277383.

PERDIDAS 24

DESAPARECIDOS dos perras de caza en Riocerezo. ☎235148.

OTROS 26

PRO-VIDA en Burgos, San Pablo, 12-C, 1º; en Valladolid, San Luis, 8, 3º.☎983-299471.

ROSA AZUL. Relaciones sociales-humanas, amistad, matrimonio, creación grupos-amigos. Actividades culturales recreativas. 983-375005.

Este anuncio vale
2.260 Ptas.
(Incluido IVA)
Diariamente
Lunes, martes, miércoles, jueves y viernes

AVISO A LOS SUSCRIPTORES

PARA ASEGURARSE UNA BUENA RECEPCION DE **DIARIO DE BURGOS**

COMUNIQUENOS

- Su cambio de domicilio.
- Irregularidades en la recepción del Diario.

Dirijase a:

Jefe de Distribución y Ventas
San Pedro de Cardeña, 34. 09002 BURGOS
Teléfono: 26 83 75

IMPRENTA
TALLERES GRAFICOS DIARIO DE BURGOS
TRABAJOS DE TODO TIPO EN OFFSET Y TIPOGRAFIA

EDICIONES DE LIBROS — REVISTAS — TALONARIOS
MEMORIAS — CARTELES — SOBRES
CATALOGOS — FACTURAS — TARJETAS
PROGRAMAS — CARTAS — FICHAS

PROPAGANDA DE BUZONEO
IMPRESIONES A TODO COLOR

SAN PEDRO DE CARDEÑA, N.º 34 – TF. 26 67 68 Y 26 83 75 – BURGOS

M.C.D. 2018

CRUCIGRAMA

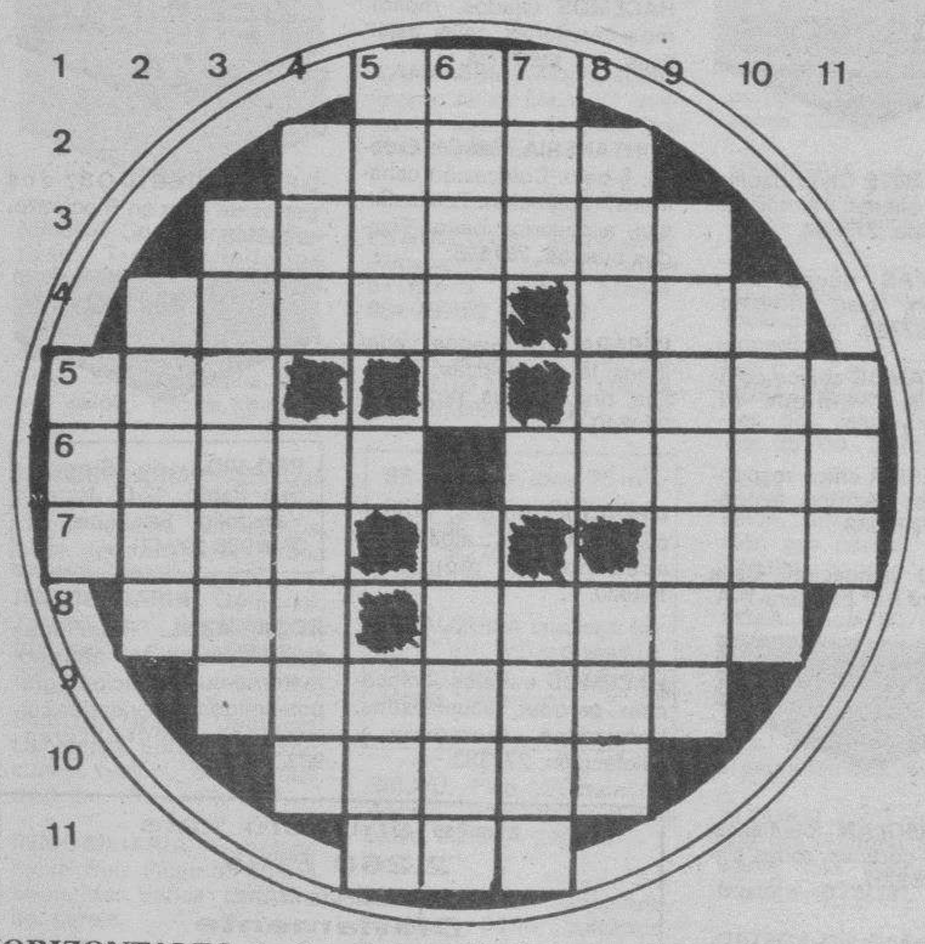

HORIZONTALES.–1: Criada principal. 2: Negligente, descuidado. 3: Continente. 4: Arácnido traqueal, parásito. Criada de un clérigo. 5: Tueste. Consonante. Carta de la baraja. 6: Nombre de varón. Arbol cuyo fruto es la mora. 7: (al rev.) Signo con que el correcto indica que ha de suprimir algo. Consonante. Interjección. 8: Metal. (al rev.) Lugar de refugio. 9: Medianero. 10: Recorrido parcial de un camino o carrera. 11: Fenómeno atmosférico.

VERTICALES.–1: Saludo de los antiguos romanos. 2: Insecto díptero. 3: Planta poligonácea que se emplea como condimento. 4: (al rev.) Dueño. Ladrillo sin cocer. 5: Pueblo de Gerona. Cincuenta. Autillo. 6: Dícese del que, sin jugar, presencia una partida de juego. Arbol. 7: De esta forma o manera. Mil. Persona pesada. 8: Puesta de un astro. Chiflada. 9: Cariñoso. 10: Sale al encuentro. 11: Papagayo mexicano.

SOPA DE LETRAS

A G D O L E N C I L O
O M A C H A D O O M I
S I N R E M E P R O S
E R T I C R E E S L O
T I E X O I R T R I L
N O F A Y O L R I E N
A Z O R I N T A L R O
V O T A R A I R S E S
R O B E B E R C E O N
E S T I G M I A T I O
C A L D E R O N E T A

Entre las desordenadas letras de este recuadro figuran diez nombres, palabras, sinónimos, etc., que pueden leerse de izquierda a derecha, de derecha a izquierda, de arriba a abajo, de abajo a arriba y en diagonal. **Escritores famosos.**

AUTODEFINIDO

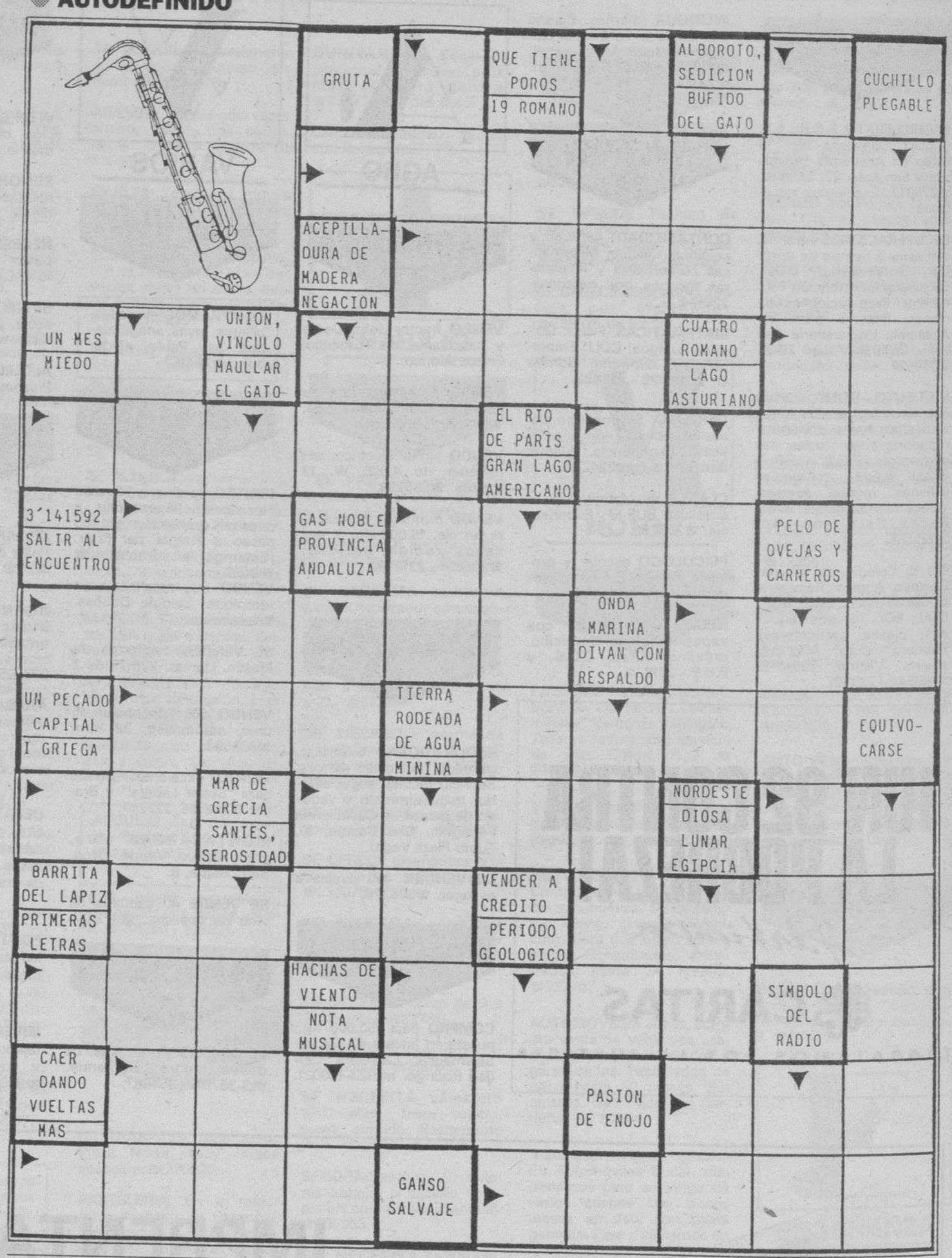

JEROGLIFICO

¿Qué hiciste con la niña?

SIETE ERRORES

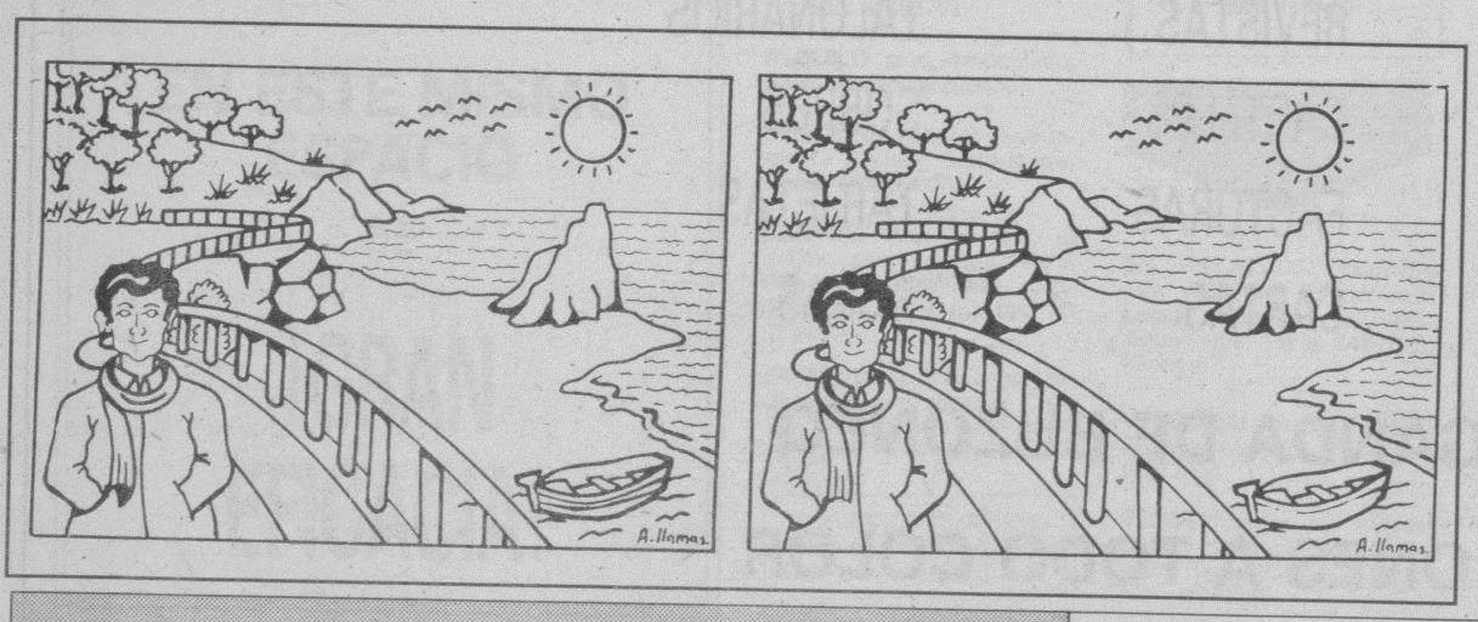

SOLUCIONES

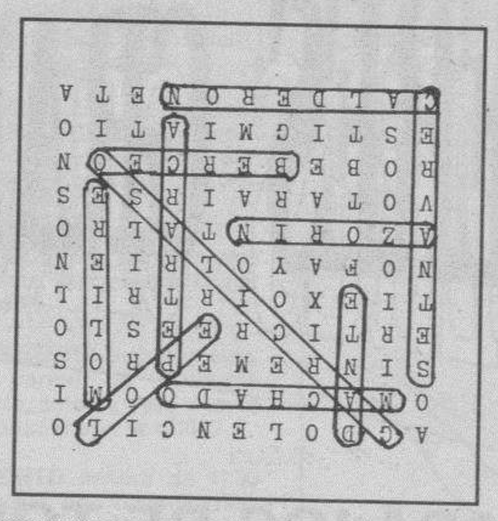

SOPA DE LETRAS

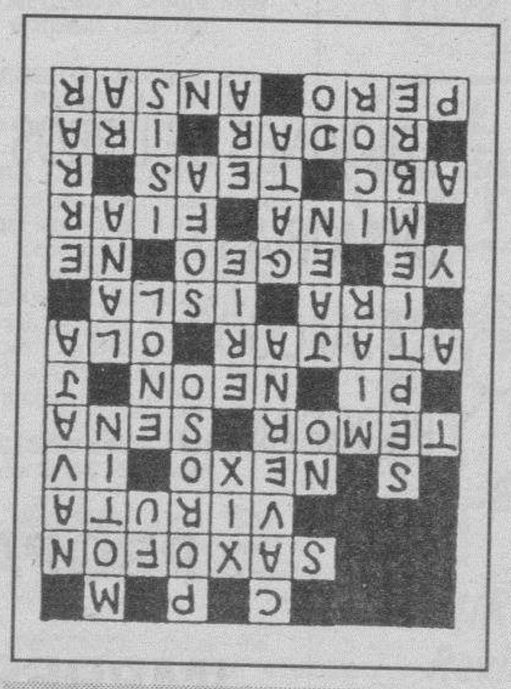

AUTODEFINIDO

CRUCIGRAMA

HORIZONTALES.–1: Ama. 2: Omiso. 3: América. 4: Acaro. Ama. 5: Ase. N. Sota. 6: Vidal. Moral. 7: ciED. N. ¡Ojo!. 8: Oro. olisA. 9: Abogado. 10: Etapa. 11: Ola.

VERTICALES.–1: Ave. 2: Asilo. 3: Aceder a. 4: omA. Adobe. 5: Amer. L. Oto. 6: Mirón. Nogal. 7: Así. M. Lapa. 8: Ocaso. Ida. 9: Amoroso. 10: Atajo. 11: Alo.

SIETE ERRORES

1: Arbusto. 2: Rama. 3: Barca. 4: Roca. 5: Bufanda. 6: Oreja. 7: Ola.

JEROGLIFICO

–Antes de cenar baño a Mara.

Diario de Burgos

También le acompaña en su tiempo de ocio, día a día

● FARMACIAS

SERVICIO DE GUARDIA.– De nueve y media de la mañana a once de la noche: Atienza, Laín Calvo, 19; Sánchez Falo, Barcelona, s/n. (Parque Santiago); Pérez Santos, San Julián, 13 (entrada Juan de Garay, 2).

SERVICIO DE URGENCIA.– De once de la noche a nueve y media de la mañana: Atienza, Laín Calvo, 19.

FUNERARIA
SAN JOSE
SERVICIO PERMANENTE
CAPILLAS VELATORIAS
Avda. del Cid, 83.
Tfnos. 209452 222907

● REGISTRO CIVIL

Nacimientos.– Samuel Pastor y Ojeda, Asier Jáuregui y Mayor, Natalia Galerón y Rodríguez, José María Díez y Fernández, Raúl Sastre y Ceballos.

Defunciones.– José Luis Manjón y Diéguez, de Barcelona, 28 años; Aurelio Moreno y Gutiérrez, de Modúbar de San Cibrián, 42 años; Natividad Marlasca y Saiz, de Quintanilla Colinas, 77 años; Encarnación Valdivielso y Cuñado, de Burgos, 87 años.

CUPON PRO-CIEGOS
35.696
Nº PREMIADO
MUEBLES evelio

● TEMPERATURAS

Datos recogidos ayer en el Observatorio Meteorológico del Aeródromo militar de Villafría.

Barómetro. – Presión atmosférica, 689,5 milímetros de mercurio.

Temperatura ambiente: Máxima de 29 grados a las 6,10 horas de la tarde. Mínima, 14,4 grados a las 6,50 de la mañana.

Viento: Variable.

Humedad: 60 %.

● TAXIS

Avda. Cid Res. Sani.	22 80 56
P. Sto. Dom. Guzmán	20 30 55
Conde Jordana	20 30 88
Plaza de Vega	26 28 62
Avda. Eladio Perlado	21 96 97
C/. Vitoria (B. J. XXIII)	22 44 06
P.º de los Pisones	26 32 35
Radio Taxis	48 10 10
ABUTAXI (Radio taxis)	27 77 77

RADIO TAXI
ABUTAXI
Calzadas, 55 - BURGOS
A SU SERVICIO
LAS
24 HORAS DEL DIA
MAS DE 100
PROFESIONALES CON
RADIO TAXI
27 77 77

● EL TIEMPO

ELECTRODOMESTICOS, RADIO-TV, COCHES Y SILLAS DE NIÑO
auto-bazar ANAMAR
C/Madrid,11. Tel.264017
Distribuidor oficial de: Bauknecht
para quien desea lo mas perfecto

Temperaturas sin cambios

MEDINA CASADO

☐ Dentro de un régimen de altas presiones, aunque alejada de los centros anticiclónicos, aparece nuestra Península. Incluso un centro de bajas relativas se observa sobre Lisboa. En definitiva, pues, que el tiempo -en cuanto a horas del día- será predominantemente seco y soleado, pero con el riesgo de que por la tarde se prodiguen en cierto modo los núcleos tormentosos, especialmente sobre las zonas montañosas y sus proximidades.

EL TIEMPO PARA HOY

Galicia, Asturias, Cantabria, País Vasco y Cataluña: brumas costeras matinales en Galicia e intervalos nubosos, después, en todas las regiones. La Rioja, Navarra y Aragón: cielo poco nuboso por la mañana y con nubosidad de evolución diurna por la tarde con algunos chubascos tormentosos, sobre todo en las montañas y proximidades. Valencia, Murcia y Andalucía: intervalos nubosos, más abundantes por la tarde. Castilla-La Mancha y Madrid: nubosidad variable, más abundante por las zonas orientales y pasado el mediodía. Baleares: intervalos nubosos sin mayores complicaciones.- Canarias: nuboso a muy nuboso en el Norte y poco nuboso en el resto de las islas.

Vientos y temperaturas, hoy.- Levante moderado a fuerte en el Estrecho y en sus proximidades y vientos del Nordeste moderados en las Canarias y flojos, de componente Este, en las demás regiones mediterráneas y de dirección variable en el resto de España. Las temperaturas moderadamente más bajas en las Canarias y prácticamente estacionarias en las demás regiones.

CASTILLA-LEON

Las temperaturas no registrarán cambios durante la jornada de mañana en la región y el cielo aparecerá nuboso en las zonas montañosas del Norte, con intervalos nubosos en el resto y tormentas dispersas, más probables en la parte oriental. Los vientos serán flojos variables y moderados racheados acompañando a las tormentas.

PARA MAÑANA

Nubes, claros y algunas tormentas en Extremadura, Madrid y mitad occidental de las dos Castillas. Nubosidad de evolución diurna en Galicia, regiones cantábricas, La Rioja, Aragón, Cataluña, Norte de Valencia e interior de Andalucía con riesgo de algunos núcleos o amagos tormentosos, principalmente en sus zonas montañosas y en sus proximidades. Poco nuboso, en general, en el resto de España. Los vientos serán moderados a fuertes de Levante en el Estrecho, flojos a moderados en sus proximidades y flojos, de dirección variable, en las demás regiones. Las temperaturas serán casi estacionarias en Galicia, ligeramente más altas en el resto de la mitad septentrional de la Península y Andalucía occidental, más bajas en las Canarias y con pocos cambios en el resto de España.

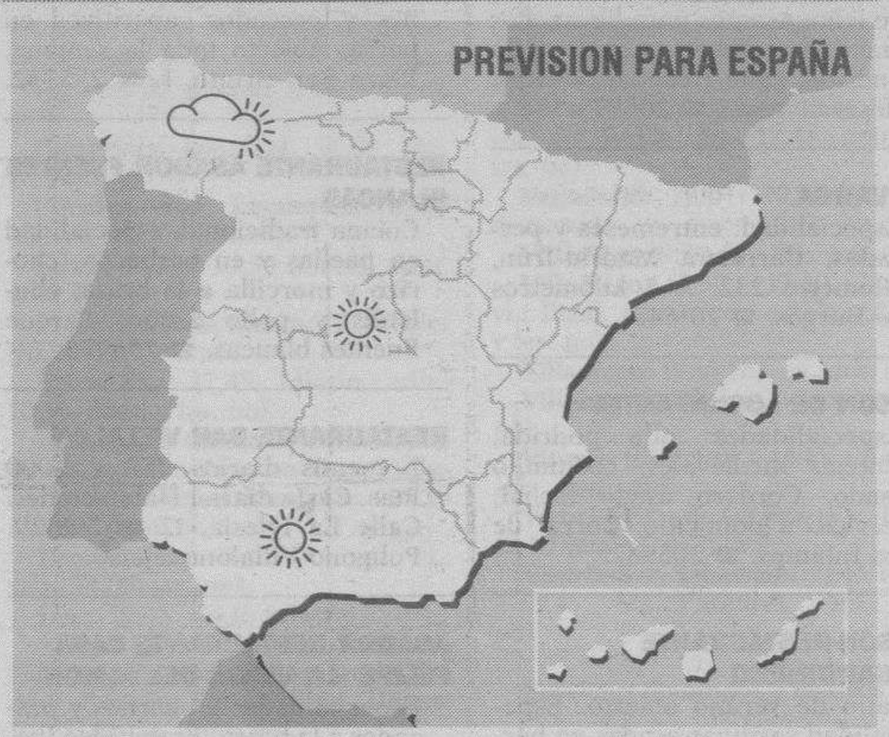

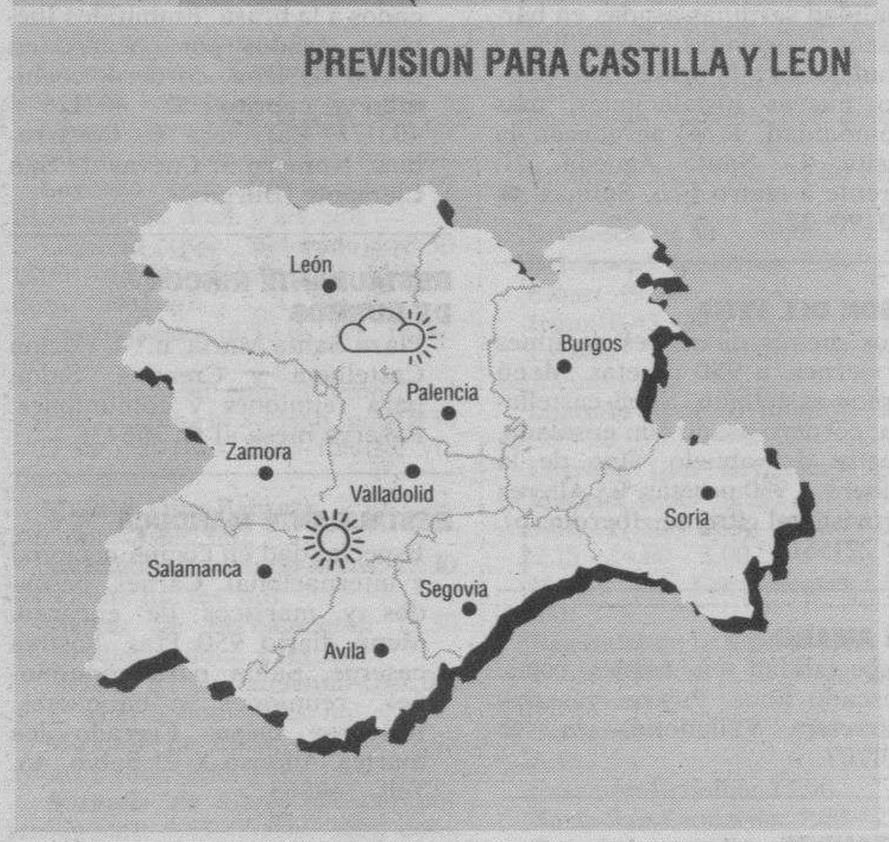

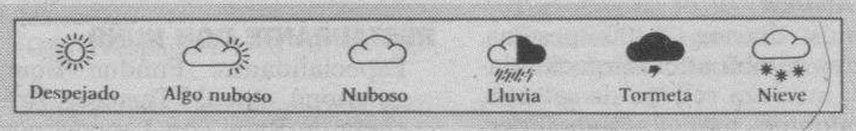

TEMPERATURAS A LAS 14 HORAS DE AYER

Bilbao 28, Santander 27, Oviedo 26, San Sebastián 27, Vitoria 29, Pamplona 30, Logroño 31, León 29, La Coruña 20, Valladolid 32, Salamanca 31, Zaragoza 32, Barcelona 28, Tarragona 29, Valencia 31, Alicante 32, Murcia 33, Madrid 31, Albacete 32, Badajoz 35, Sevilla 35, Granada 34, Málaga 31, Cádiz 29, Mallorca 31, Las Palmas 26 y Tenerife 27.

● EFEMERIDES

1931.- Triunfo militar de Chiang Kai Chek sobre los comunistas rebeldes chinos.

1932.- Elecciones en Alemania. El Partido Obrero Nacionalsocialista, primera fuerza política.

1938.- Por los acuerdos firmados en Salónica, las potencias integrantes del Pacto de los Balcanes aceptan el rearme de Bulgaria bajo ciertas condiciones.

1940.- Tropas sudafricanas intervienen en la guerra en el Africa Oriental.

1942.- II Guerra Mundial: Ataque aéreo británico contra Düsseldorf.

1946.- Se crea en España el Instituto Nacional de Estadística.

1947.- La Asamblea Constituyente Italiana aprueba el tratado de paz por 262 votos contra 68.

1951.- Se cierra en Irán la refinería petrolífera de Abadán.

1952.- El primer ministro de Irán, Mossadeq, recorta los poderes del Sha.

1954.- Se clausura en San Sebastián el primer Festival Internacional de Cine.

1955.- Matanza de europeos en Ued Zem y atentados en otras ciudades de Marruecos.

1961.- Disidentes de los grupos peneuvistas EKIN-EGI crean de manera informal la organización ETA.

1964.- La sonda norteamericana «Ranger VI» transmite 4.316 fotografías de la superficie lunar.

1968.- El modisto español Cristóbal Balenciaga cierra su casa de París y se retira del negocio de la moda, a los 73 años.

1969.- El Papa Pablo VI inicia su visita a Uganda.

1982.- Accidente de autobús en el Sur de Francia: mueren abrasados 44 niños y nueve adultos.

1983.- Angel Nieto se proclama campeón del mundo de motociclismo por duodécima vez.

1987.- Don Juan de Borbón, padre del Rey, es nombrado almirante honorario de la Royal Navy de su Majestad británica, en la que sirvió durante tres años.

- Más de 400 personas mueren en choques entre iraníes y fuerzas de la policía saudí, en los alrededores de la Gran Mezquita de la Meca, donde habían acudido en la peregrinación anual a la ciudad santa.

1988.- El rey Hussein de Jordania renuncia al territorio de Cisjordania, ocupado por Israel desde 1967, para favorecer la creación de un Estado palestino independiente.

1990.- Entra en vigor en la URSS la nueva Ley de prensa, que pone fin a la censura.

1991.- La URSS y EEUU acuerdan reducir sus arsenales nucleares estratégicos en un 30 por ciento en la firma del Tratado START.

NACIMIENTOS

1854.- José Canalejas, político liberal español.

1923.- Ana Mariscal, actriz y directora de cine española.

1944.- Geraldine Chaplin, actriz estadounidense.

DEFUNCIONES

1974.- Alfredo Marquerie, crítico teatral español.

1990.- Fernando Sancho, actor español.

M.C.D. 2018

RADIOS

Radio Popular

OM: 837 Khz

06,00: Primera hora. 08,30: Cada día. Ferrari. 12,10: Cada día... en Burgos. 14,00: Informativo Cope. 14,15: Informativo regional. 14,30: Vuelta Ciclista a Burgos. 15,00: Informativo Cope. 15,15: Cada día... en Burgos. 16,00: Directamente Encarna. 19,00: Encuentros 92. 20,00: Informativo Cope. 20,15: Informativo regional. 20,30: Signo de los tiempos. 20,48: Burgos noticia. 21,00: Popular deportivo. 22,00: El espejo. 23,00: La linterna. 00,32: Nocturno. 03,03: Juntos en la noche. Boletines informativos: 10,00; 11,00; 12,00; 16,00; 17,00; 18,00; 19,00; 21,00 y 22,00.
Vuelta Ciclista a Burgos. Amplia información a lo largo del día.

Cadena 100

95,5 M.c

Vía Satélite, las 100 canciones más destacadas del momento musical internacional.

Antena 3 de Burgos

94.3. F.M.: Stéreo

6,00: El primero de la mañana. 8,30: El primero de la mañana. (Informativo local). 9,00: El primero de la mañana, especial reportajes. 11,05: De tú a tú. Nieves Herrero. 12,05: «Viva la gente de Burgos». 14,05: Segunda edición. Informativo local. 14,33: Viva la gente del deporte. 15,00: Crónica 3. Edición nacional. 15,30: Crónica 3. Edición regional. 16,05: Viva la gente de la tarde. 18,33: Viva la gente del Cole. 19,05: Viva la gente de Burgos. 20,05: Viva la gente de la música. 20,30: El Campanario. Informativo.21,30: La salud es lo que importa. 22,30: Hora Cero. 23,40: Antena de la Bolsa. 24,00: Supergarcía en la hora cero. 1,00: Polvo de estrellas. 4,05: Tiempo para la música. 5,05: Repetición Supergarcía en la hora cero. Noticias a las horas en punto y a las medias.

Radio 80

Serie Oro. (97.1. MHz)

Veinticuatro horas de la mejor música con las 2.000 mejores canciones de las tres últimas décadas.

RNE Castilla y León

RNE Radio 1 (OM) 801 y (FM) 93.6. Programación Nacional.
RNE Radio 2 (FM) 90.3. Música clásica y de Estilos.
RNE Radio 3 (FM) 91.2. Música moderna de calidad.
RNE-5. Frecuencia: 1.017 Khz. O.M.

Información local de Burgos: 8,45; 13,25; 14,50 y 19,45. Programas (lu/vi): 6,00: La Radio en punto. 8,00: España a las ocho. 8,30: Informativo Castilla y León. 9,00: Apúntate Cinco (Joaquín Prat). 12,00: Apúntate Cinco en Burgos (Paco Peñacoba). 13,30: Informativo Castilla y León. 14,00: Los reporteros. 14,30: Noticias en la Cinco. 15,00: La Cinco en Juego, edición Burgos.. 15,30: Vivir Burgos (Antonio Gregori). 17,00: Aupa con ellos/Radionovela «Esmeralda» (Manolo Ferreras). 20,00: Telón de Fondo. 21,30: Radiografía. 22,30: A punto. 23,30: Hora punta. 24,00: La Radio de las Sábanas Blancas (José Manuel Parada). 2,00: A la luna de Vlaencia. 6,00: Silvia de Noche (Silvia Arlet). Boletines informativos nacionales a las horas en punto.

Radio Castilla-SER

O.M. 1.584 Kc.

6,00: Matinal SER (Informativos locales, a las 7,50 y 8,30). 9,00: «Hoy por hoy», con Iñaqui Gabilondo. 12,30: Burgos Hoy por Hoy. 14,00: Informativo hora 14 (local). 14,30: Informativo hora 14 (nacional). 15,10: Deportes. 16,00: Club de la tarde. 19,00: Hora 25. (informativos locales 7,20 y 8,20). 00,00: El larguero. 1,00: Club de la noche. 5,00: El larguero (repetición). A todas horas informativos SER.

Radio Castilla-40 Principales

89.1

En directo 24 horas de música de actualidad. Conexiones vía satélite con sonido digital. Sábados, American Top Forty. Domingos, Gran Musical. La mejor música nacional e internacional durante todo el día.

Onda Cero Radio

FM 105.5

06,00: Esto es lo que hay. 09,00: Protagonistas. 13,00: Protagonistas Burgos. 14,00: Noticias Burgos. 14,30: Onda Cero noticias. 15,00: Deportes Burgos. 15,30: Protagonistas Burgos. 16,00: Dos horas de nada. 18,00: Gomaespuma. 19,00: Informativo Regional. 19,30: El callejero Burgos. 20,00: El primer tiempo. 20,45: Primer tiempo Regional. 21,00: Radio cupón. 21,30: A tu salud. 22,00: Onda Cero Noticias. 22,15: El penalty. 23,00: La radio de Julia. 01,00: Turno de noche.

RESTAURANTES

ASADOR RESTAURANTE LA GLORIA
Especialidad olla podrida y cordero asado. Cordero asado todos los domingos. Demás días por encargo. Y la olla podrida todos los miércoles, demás días de encargo. Asamos para llevar. ☎ 205950-277590. Hospital del Rey.

ASADOR LOS TRILLOS
Horno a la vista. Sólo cordero asado con ensalada, torta y jarro de vino de ribera. Para pinchar, chorizo a la brasa, morcilla, pimientos asados con anchoa y poco más. Alguna chuletilla a la brasa y cabecillas, los jueves, las cabecillas a 300 pesetas. También asamos para llevar. Estamos en El Hospital del Rey. ☎ 262877 y 201209. Abierto todos los días.

ASADOR CASA AZOFRA
Asador restaurante. Especialidad en cordero asado al horno de leña. Asamos para llevar. Por encargo saboree nuestra olla podrida, calle Hospital del Rey. Reserva mesas ☎ 205973.

LA VARGA
Especialidad: entremeses y pescados. Carretera Madrid-Irún, kilómetro 232. A 5 kilómetros de Burgos. ☎ 201640.

MESON DE LOS INFANTES
Especialidades: olla podrida, lentejas medievales, cochinillo asado. Cordero asado lechal, servicio a domicilio. Corral de los Infantes. ☎ 205982.

MESON-RESTAURANTE EL SARDINERO
Patio de verano abierto. Especialidad sardinas asadas en barbacoa, ensaladas, chuletillas y chuletones a la brasa. Este verano nuevas instalaciones, más comodidad. R.M. agradecen la visita. C/ Santa Agueda, 21. Frente a teatro Fco. Salinas. ☎ 20 90 22.

MESON DEL VENA
Dos menús diferentes de lunes a viernes, a 950 pesetas. Menú típico castellano. Sopa castellana, cordero asado con ensalada, postre del abuelo, vino de la Ribera, 1.950 pesetas. C/. Alférez Provisional (frente Iberduero). ☎ 221551.

SAN AMARO
Especialidad en carnes rojas, pescado finos. Postres caseros. Carretera Valladolid, s/n. ☎ 201707.

SANTANDER
Menús diarios, 1.100 pesetas. Platos combinados. Especialidades: merluza rellena de salmón, escalopines marsala. Santander, número 6. ☎ 230899.

TORRES
Especialidad: cordero asado al horno de leña. Bodas, comuniones y banquetes. Esquina C/ Vitoria, n.º 228 (Gamonal). ☎ 220132.

RESTAURANTE TABERNA EL CORRALON
Especialidades: Sopa de cangrejos y cordero. Besugo a la bilbaína. Bacalao al pil-pil. Parrillada de cordero. Selecta cocina vasco-castellana. Buen ambiente y precio. Corral de los Infantes, s/n. ☎ 205997. (Bajo Arco Santa María).

LA CUEVA
Especialidades: sopa serrana, merluza donostiarra. Plaza Santa María, 7. ☎ 208671. Cerrado domingos noche.

CANTINA QUINTANAPALLA «LAS CAMPANAS»
Comidas, meriendas, cenas. Calle Mayor, s/n. (dentro del pueblo). ☎ 430320. Quintanapalla (carretera Vitoria, Km. 12).

RESTAURANTE LA TABLA
Especialidad en Tabla de pescado, Tabla de carne, Tabla mixta, Tabla de marisco. Paellas y menús de encargo. Comidas de empresa. Calzadas, 7. ☎ 272384

RESTAURANTE MARISQUERIA EL GROVE II
Especialistas en mariscos, carnes y pescados, aperitivos en barra. Abierto toda la semana. Plaza San Bruno, 1. ☎ 235752.

RESTAURANTE ASADOR FUENTES BLANCAS
Cocina tradicional, especialidad en paellas y en barbacoa, chorizo y morcilla a la brasa, chuletills y pollo asado. Parque Fuentes blancas. ☎ 236976

RESTAURANTE BAR VILLALON
2 menús diarios 750 y 1.000 Ptas. Carta diaria. Habitaciones. Calle La Iglesia, 12 ☎ 298129. Polígono Villalonquéjar.

ASADOR RESTAURANTE CASA FELIPE «LA VENTA DEL JAMON»
Especialidades en carnes y pescados a la brasa. Embutidos Ibéricos. Asados por encargo en horno de leña, cordero, cochinillo y cabrito. ☎ 403128 - 403175. Carretera de Covarrubias, Número 5. Cuevas de San Clemente (Burgos).

RESTAURANTE RINCON DE BURGOS
Plaza Santa María, n.º 4. Cocina Castellana y Creativa. Salón para reuniones y comuniones. Reserva mesa al ☎ 206438.

RESTAURANTE MANDUCA
Especialidad en cocina nacional e internacional. Carnes, pescados y mariscos de encargo. Menú diario 950 Ptas. Postres caseros. Salón para comuniones, reuniones y banquetes. Reservar mesa. Cerrado los martes. Alfonso X El Sabio, 46. Telf. 240863.

RESTAURANTE DON NUÑO
Especialidades: Fondue Bourguignone, Steak Tartare, Brocheta de Rape con Langostinos, Olla Podrida y Besugo a la Espalda. ☎ 200373. Nuño Rasura, 3.

MESON «VENTA EL MOLINO»
Menús diarios 800 Pts. Especialidades bacalao a la vizcaína y relleno de asadurilla de cordero. Comidas de empresa, comuniones y meriendas. Ctra. de Quintanadueñas s/n. ☎ 29 25 72

RESTAURANTE MANZANEDO
Especialidad en cocina vasca, comidas de empresa, banquetes, comuniones. Menús diarios a 950 Ptas y los miércoles especialidad en Olla Podrida a 1.100 Ptas. Martes cerrado por descanso semanal. Reserve su mesa en Avda. de la Constitución, 21. ☎ 947-24 09 50. Abierto desde las 5 de la mañana.

RESTAURANTE SALAMANCA
Menú diario de lunes a viernes 875 pts. Platos combinados. Pescados frescos diarios, comuniones-bautizos-meriendas. ☎ 21 73 82. C/. Miranda, n.º 7. (Frente estación autobuses).

TONI
Almuerzos, comidas, meriendas y cenas. Especialidades a la carta: alubias, patatas con chorizo, rabo de toro con patatas, carnes y pescados. Menús diarios variados a 825 Ptas. Para bautizos, despedidas de solteros/as y comidas familiares consulten Tfno.: 27 21 02. Regino Sáinz Maza 10. Junto Hacienda, cerrado el lunes por la noche.

RESTAURANTE MARISQUERIA EL GROVE
Menú diario de marisco. Todos los días ostras y almejas de Carril. Domingos y martes, paellas de marisco. Carnes y pescados selectos Avda. Constitución, 3. ☎ 23 69 00.

MESON VENTA DE PEDRO
Comidas caseras. Especialidad en pollo del Corral de la Venta. Patatas con congrio y bonito al estilo Mesón, de encargo. Deguste nuestro especial Sorropotón a diario. Aparcamiento y terraza. Abierto todos los días. Carretera de Soria, Km. 3. Olmosalbos. Burgos. ☎ 404132.

ACHURI
La Estación, 86. Miranda de Ebro. ☎ 31 00 40. Especialidad en pescados. Admite tarjetas. Cerramos los domingos noche.

ASADOR RESTAURANTE LA GALERIA
Especialidades: Cordero asado al horno de leña, carnes rojas y pescado y las riquísimas cigalas gratinadas al estilo La Galería. Menú diario 800 pesetas. Bodas, banquetes y comidas de empresa. Calle Mayor 14, ☎ 29 26 06 Quintanadueñas. A medio kilómetro del polígono Villalonquéjar.

RESTAURANTE ARABE MARRAKECH
Comidas para llevar. Comidas de empresas. Banquetes. Comuniones, etc. Menú diario 900 Ptas. Pza. Virgen del Manzano, n.º 6. Tfno. 211129. Burgos.

RESTAURANTE CAMPING DE FUENTES BLANCAS
Especialidad en paellas y comida casera. Tfno. 233481. Abierto todo el año.

RESTAURANTE ALI BABA
La única cocina india-iraquí, con o sin picante. Pruebe Vd. nuestra calidad y sabor extraordinario. Comidas rápidas para llevar. C/ Francisco Sarmiento, 13. Reservas mesas: Teléfono 225011. Burgos.

CARTELERA

CORDON
(Cine de estreno).–Funciones: 5,30, 8 y 10,45. ¡3.ª semana de éxito! ¡El estreno del momento!: **«La mano que mece la cuna»**. Desde «Atracción fatal» no ha habido una película de «suspense» tan excitante como esta. **«La mano que mece la cuna»**. Annabella Sciorra y Rebecca de Mornay. Detrás de un bello rostro y de una peligrosa sonrisa se oculta una furia incontrolable. **«La mano que mece la cuna»...** es la mano que domina el mundo, y le mantendrá asido a su butaca con tensión, intriga y misterio. (Aut. mayores 13 años).

GRAN TEATRO
Festivales de Verano «Reina Sofía» (Excmo. Ayuntamiento) IV Festival de Teatro Clásico. Hoy, viernes, a las 8,30 tarde. Compañía «Amadis» presenta **«El auto de las plantas»**, de Calderón de la Barca, según la adaptación de José Hierro, con Carmen de la Maza, Maruchi Fresno, Tina Sainz y Paca Gabaldón, entre otros grandes actorese. Dirección y Producción: José Díez. Precio único: Butaca 800 pesetas. Taquilla abierta: De 12 a 2 y de 4,30 tarde.

TIVOLI
Funciones: 5,30, 8 y 10,45. Un actualísimo-divertido estreno: **«Makinavaja –el último chorizo–»**. Con Andrés Pajares, Jesús Bonilla, Pedro Reyes... interpretando los personajes originales de Ramón Tosas «Ivá»: **«Makinavaja –el último chorizo–»**. En un mundo podrío y sin ética, a las personas sensibles sólo nos queda... ¡La risa!, y ésta está garantizada con Andrés Pajares **«Makinavaja –el último chorizo–»**. Un atracón de carcajadas y un asalto a las ganas de reír. (Aut. mayores 18 años).

Salas de arte

- **SIENA.**– Villa Pilar, 2- Feito. Pinturas y grabados.

Salas de fiesta

- **ABRAXAS.**– Calera, 10. Teléfono 268625.
- **COTTON.** – C/. Vitoria, 56. Teléfono 207484
- **DUETTO.** – Sanjurjo, s/n. Teléfono 202834.
- **ARMSTRONG.** – C/ Clunia, 13. Teléfono 227266.
- **LA FINCA.** – Paseo Isla, s/n. Teléfono 234810.
- **PENTAGONO.** – Conde Jordana, 2. Teléfono 202834.
- **IRIS.** – Espectáculo diario. Reyes Católicos, 26. Teléfono 233503.

Varios

- **BIG BOLERA AMERICANA.** – Cafetería, juegos recreativos, billares, ping-pong, etc. Abierta diez de la mañana. Final Avenida Reyes Católicos.

M.C.D. 2018

URGENCIAS

Servicio de Policía	0 91
Serv. Pol. Municipal	0 92
Policía Municipal	28 88 34
	y 28 88 39
Guardia Civil	22 90 04
Comisaría	27 68 01
Gobierno Civil	20 55 00
Jefatura de A.	23 24 11
Jftura. Pr. Tráfico	22 11 12
Bomberos	0 80
	y 28 88 38
Casa de Socorro	26 14 10
Hospital G. Yagüe	28 18 18
S.S. (Urgen. Resi.)	28 18 00
A. Alcoho. Anó.	23 65 52
S.O.S. droga	26 36 00
Cruz Roja	22 15 00
Serv. Amb. Cruz R.	23 22 22
Hospital Provincial	23 50 11
Tele SOS Burgos	20 90 90
Teléfono Esperanza	20 42 42
Gas Natural, averías	23 44 00
Iberdrola, avisos	22 10 81
Ambulancia	20 94 52
RENFE	20 35 60
Obras Públicas	22 45 00
Tele Ruta	91-5352222
Of. Mpal. Consumo	28 88 28
O. I. C. (M. I.)	900-150000
DYA. Urgencias - Ambulancias	24 12 12

Miranda de Ebro

Bomberos	31 00 00
Guardia Civil	31 00 39
Seguridad Social	34 90 00
Cruz Roja	31 00 37
Policía	31 00 95
Gas natural	33 23 33

Aranda de Duero

Bomberos	0 80
	50 32 00
Policía Local	0 92
	50 01 00
Guardia Civil	50 00 86
Cruz Roja	50 26 18
Policía	50 29 04
Gas natural	50 06 04

Lerma

Guardia Civil	17 00 37
Cruz Roja	17 00 60

Roa

Guardia Civil	54 00 13
Cruz Roja	54 01 84

Medina de Pomar

Guardia Civil	11 07 06
Centro de Salud	11 16 20

Briviesca

Guardia Civil	59 00 34
Cruz Roja	59 08 28

Belorado

Guardia Civil	58 00 46
Cruz Roja	58 10 89

Villarcayo

Guardia Civil	10 00 17
Cruz Roja	10 01 18

Salas de los Infantes

Guardia Civil	38 00 10
Ambulancia Municipal	38 00 21
Serv. Prev. y Salv.	38 09 89
	y 38 00 21
Centro de Salud	38 03 47
Cruz Roja	382038

Villadiego

Guardia Civil	36 16 04
Ambu. e Incendios	36 17 00
	36 03 03
	y 36 16 04

Espinosa de los Monteros

Guardia Civil	12 00 05
Cruz Roja	12 03 93

Melgar de Fernamental

Guardia Civil	37 20 18
Ambulancia Mun.	37 24 93
Centro de Salud	37 25 95
Centro de A. Social	37 24 93
Camping «El Vivero»	37 21 48

Valle de Mena

Cruz Roja	12 62 92

VIAJES

Ferrocarril:	
RENFE	
Información	20 35 60
Paquexprés	20 95 20
Despacho Central	20 17 19
Miranda	31 20 05
Aranda	50 04 85

Estación de Autobuses:

Est. autobuses	26 55 65
Soto y Alonso	26 64 71
La Serrana	26 89 95
Continental	26 70 01
ANSA	26 29 29
Amaya	26 90 32
Arceredillo	26 83 47
El Noroeste	26 38 02
Pisuerga	26 38 02
Enatcar	27 76 32
Iberbús	26 28 00
Jiménez	26 69 30
ZATRANS	26 63 70

Aeropuertos:

Madrid	(91) 205 83 43
Bilbao	(94) 453 06 40
Valladolid	(983) 25 92 12
Vitoria	(945) 27 33 00

Aduana	23 58 33

HORARIOS DE TRENES

Destino	Hora de salida
Alicante-Valencia (10)	23,59
Barcelona	01,35
Barcelona	02,02
Madrid Chamartín	02,27
Coruña-Vigo	03,00
Hendaya	03,25
Madrid Chamartín	03,32
Hendaya-Bilbao	03,55
Hendaya (1)	04,23
Gijón	04,35
Bilbao-Pamplona	04,45
Salamanca	05,00
Bilbao (2)	05,37
Madrid Chamartín	05,43
Irún-Bilbao (11)	06,11
Madrid Chamartín	06,12
Madrid Chamartín (3)	09,35
Valladolid	10,13
Irún	11,01
Madrid Chamartín	11,22
Hendaya	11,41
Coruña-Vigo	12,07
Salamanca	12,51
Irún	13,30
Vigo-Gijón	14,47
Barcelona	15,32
Madrid Chamartín (12)	15,35
Hendaya-Bilbao	16,07
Hendaya-Bilbao	17,21
Pamplona	17,21
Salamanca (8)	18,09
Hendaya-Bilbao	18,35
Madrid Chamartín	18,49
Madrid Atocha	19,00
Bilbao (8)	19,03
Valladolid	19,28
Valladolid-Miranda (13)	19,43
Vitoria (9)	21,28
París	21,48
París	22,12
Fuentes de Oñoro (7)	22,33
Málaga-Sevilla (2)	22,47
Coruña-Vigo	23,23

(1) Procede de Lisboa y Oporto.
(2) Circula lunes, miércoles y viernes.
(3) Diario, excepto domingos.
(7) Continúa a Lisboa y Oporto.
(8) Circula todos los días.
(9) Circula todos los días excepto los sábados.
(10) Circula todos los días.
(11) Circula todos los días.
(12) Sólo sábados, domingos y festivos.
(13) Viernes y domingo.

COCHES DE LINEA

SALIDAS

Adrada de Haza: 14,00 (lu., mi., vi.: 18,00, fes. no).

Aguilar de Campoo-Cervera de Pisuerga: 9,30 (ju. y sáb.).

Aguilar de Campoo-Cervera de Pisuerga: 17,00 (diario, dom. y fes. no).

Alar del Rey: 17,30 (diario, vi.: 18,30; temporada escolar, sáb.: 13,30, dom. y fes. no).

Aranda de Duero: 7 - 10,45 - 13,30 - 15,30 - 17,30 19,30 (diario, dom. y fes., no).

Arenillas de Riopisuerga: 19,00 (diario, juev.: 19,00, sáb.: 14,00, dom. y fes. no).

Arija: 17,30 (lu., mi.), vi.: 18,00, fes. no.

Barcelona (directo por autopista): 8 - 10,45 - 15,00 - 23,00 (diario, sáb.: salida 8 no, dom. no).

Belorado: 13,30 - 19,30 (diario, vi.: por Cerratón 19,30, dom. y fes. no).

Bilbao (directo): 8,00 - 10,30 16,00 (diario, dom. y fes. no).

Bilbao: 7,15 - 12,00 - 14,00 - 18,00 (diario, dom. y fes. no).

Bilbao-Espinosa de los Monteros: 14,00 - 18,00 (diario, dom. y fes. no).

Briviesca: 7,45 - 10,30 - 13,30 17,45 - 19,30 (diario, sáb.: 17,45 19,30, dom. y fes. no).

Cabia (por Cayuela-Albillos): 18,30 (lun. y vi.: 19,00, fes. no).

Carcedo de Burgos: 12,45 (vi., fes. no).

Castrojeriz-Arenillas: 14,00 (lu., vi., fes. no).

Covaleda-San Leonardo: 18,30 (diario, dom. y fes. no).

Eibar: 16,30 - 19,30 (diario, dom. y fes. no).

Fresneda de la Sierra: 19,30 (diario, dom. y fes. no).

Frías-Oña: 17,45 (diario, sáb.: 13,30, dom. y fes. no).

Fuentes de Oñoro-Ciudad Rodrigo-Salamanca-Zamora-Toro-Valladolid-San Sebastián-Irún: 16,30 (diario, dom. no).

Hoyales-Roa: 18,00 (lu., mi., vi., sáb.: 14,00, fes. no).

Irún: 10,45 - 14,15 (diario).

Irún-San Sebastián-Valladolid-Toro-Zamora-Salamanca-Ciudad Rodrigo-Fuentes de Oñoro: 10,30 (diario, dom. no).

León: 10,45 (diario).

Lerma (por Tordueles): 14,00 (mi., sáb., fes. no).

Lerma (por Tordueles): 14,00 18,30 (lu., ma., ju., vi: 19,15, fes. no).

Logroño (por Briviesca): 7,45 10,30 (diario, dom. y fes. no).

Logroño (por Belorado): 8,30 11,00 - 13,00 - 16,30 20,15 (diario, dom. y fes. no).

Los Balbases: 18,30 lu., (vi.: 19,00, fes. no).

Madrid: 9,00 (sáb. y dom., no) - 11,00 - 12,30 - 14,30 (sáb. no) 15,30 - 17,30 - 20,00 - 22,15 (diario, vi.: también 16,30).

Madrid (Bus-Expres): 7,30 (diario, dom. y fes. no).

Mahamud-Presencio-Arcos: 18,30 (ma., mi., ju., fes. no).

Melgar de Fernamental: 13,30 19,30 (diario, dom. y fes. no).

Melgar de Fernamental-Osorno: 17,15 (diario, dom. y fes. no).

Miranda de Ebro: 13,30 - 17,45 (diario, sáb., dom. y fes. no).

Miranda de Ebro (directo por autopista): 6,45 (diario, sáb., dom. y fes. no).

Oña-Trespaderne: 13,30 (lu., mi., vi.).

Oña (solamente temporada escolar): 13,30 (ma., ju.).

Palencia: 7,30 - 13,30 - 17,30 (diario, dom., fes. no).

Pedrosa del Príncipe-Astudillo: 17,30 (diario, vi.: 18,30, temporada escolar, dom. y fes. no).

Peral de Arlanza-Baltanás-Villahoz: 18,30 (diario, vi.: 19,00, sáb.: 14,00, dom. y fes. no).

Poza de la Sal: 17,45 (diario, sáb.: 13,30, dom. y fes. no).

Salidas Padrones: PadronesAguas Cándidas (sábados). Hozabejas-Terminón: 17,45 (vi.). La Parte-Salas (lu. y vi). Rojas-Llanos (mi. y sa.). Rioseras-Salas (ma.). Riocerezo-Salas (ju.).

Pradoluengo: 13,30 (diario, dom. y fes. no).

Quintana del Pidio-Roa: 18,00 (ma., ju., fes. no).

Quintanilla Cabrera-Jaramillo de la Fuente: 18,00 (vi., sáb.: 14,30, fes. no).

Rabé de las Calzadas: 13,30 (vi., fes. no).

Roa de Duero: 18,00 (diario, sáb.: 14,00, dom. y fes. no).

San Sebastián: 10,45 - 14,15 - 18,45 - 22,15 (sáb., no), (diario).

Sasamón: 13,30 (diario, dom. y fes. no).

Sasamón-Grijalba-Herrera de Pisuerga: 17,30 (diario, vi.: 18,30, temporada escolar, dom. y fes. no).

Santander-Ontaneda: 10,00 15,30 - 22,15 (diario).

Santibáñez Zarzaguda: 14,30 (diario, dom. y fes. no).

Santo Domingo de la Calzada: 8,30 - 11,00 - 13,00 16,30 - 20,15 (diario, dom. y fes. no).

Santo Domingo de Silos-Caleruega: 17,30 (lu., ma., mi., ju., vi.: 18,30, fes. no).

Santo Domingo de Silos-Caleruega: 14,00 (sáb., fes. no).

Soria, por San Leonardo, Covaleda: 7,15 - 14,00 (diario, vi.: 14,15, dom. y fes. no).

Tinieblas de la Sierra: 19,30 (vi., fes. no).

Tobar: 19,15 (ma., mi., ju., vi., sáb.: 13,30).

Tordómar: 18,30 (lu., vi.: 19,00, sáb.: 14,00, fes. no).

Torrelavega: 10,30 (diario).

Tórtoles de Esgueva: 13,45 (lu., mi., sáb., fes. no).

Tórtoles de Esgueva: 18,00 (diario, vi.: 18,30, sáb.: 13,45, dom. y fes. no).

Valladolid: 7,00 - 10,30 (diario, dom. no).

Villadiego: 9,30 (lu., fes. no).

Villadiego: 13,30 - 17,30 (diario, vi.: 18,30, temporada escolar, dom. y fes. no).

Villadiego: 19,15 (lu., vi., fes. no).

Villahoz: 14,00 (ma., vi., sáb., fes. no).

Vitoria (directo): 16,15 (diario, sáb., dom. no).

Vitoria-Eibar (directo): 16,30 19,30 (diario, dom. no).

Vitoria-San Sebastián: 10,45 14,15 - 18,45 - 22,15 (diario, dom., fes. no).

Servicios domingos y festivos

Aranda de Duero: 10,45 - 13,00 - 19,00 - 21,00.

Aguilar de Campoo: 17,00.

Barcelona (directo por autopista): 16,00 - 23,00.

Bilbao: 8,30 - 17,00 - 19,00 - 21,00 - 22,30.

Briviesca: 9,30 - 19,00 - 23,00.

Briviesca-Poza-Frías: 9,30.

Eibar: 19,30.

Irún: 10,45 - 14,15.

Laredo: 7,30 (julio, agosto y septiembre).

Logroño (por Belorado): 13,00 16,30 - 20,15.

Logroño (por Briviesca): 19,00.

Madrid: 11,00 - 12,30 - 14,30 15,30 - 16,30 - 17,30 - 18,30 - 19,30 - 20,00 - 22,15 - 24,00 - 3,00.

Melgar de Fernamental: 19,00 23,00.

Regumiel de la Sierra: 9,00.

Santa Casilda: 9,30 (julio, agosto y septiembre).

Santander: 10,00 - 15,30 - 20,00 - 23,15.

Sasamón-Grijalba: 23,00.

Soria-San Leonardo: 9,00 - 21,00.

Torrelavega: 10,30.

Tórtoles de Esgueva: 9,30.

Valladolid: 20,00 (solamente domingos).

Villadiego: 23,00.

Vitoria-San Sebastián: 10,45 14,15 - 18,45 - 23,15 - 1,15.

Servicios internacionales

Alemania y Bélgica: 2,00 (mi., sáb.).

Bélgica-Alemania-Holanda: 18,00 (ju.).

Holanda: 21,30 (ju.).

Londres: 11,30 (ju., vi., julio, agosto y septiembre).

Londres: 12,30 (mi. sáb.).

Lyon-Nimes-Toulouse-Besançon: 17,30 (ma., ju., sáb.).

París-Tours-Burdeos (Bus-Expres): 17,00 (vi.).

París-Tours-Burdeos: 22,00 (ma., ju., vi.).

Suiza: 17,30 (ma., ju., sáb.).

MONUMENTOS

Catedral. – Todos los días, 9,30-13,00 y 16,00-19,00. Individual: 300 pesetas. Grupos: 175 a partir de 10 personas. Colegios: 100 pesetas; tercera edad consideración especial.

Colegiata de Covarrubias (Telf. 406311). – Martes, cerrado. Laborables: Sólo a las 10,30-13,30 y 16,30-18,30. Sábados y domingo, 10,00-14,00 y 16,00-19,00. 150 pesetas por persona y grupos 75 pesetas. Colegios, 50.

Iglesia de San Nicolás. – Laborables, 9,00-14,00 y 17,00-21,00. Festivos, 9,00-14,00 y 17,00-18,00.

Iglesia de San Esteban. – Llamar a la casa parroquial: 207095.

Museo Monográfico de pintura «Marceliano Santa María». – Lunes y festivos, cerrado. Laborables, 10,00-14,00 y 17,00-20,00. Domingos, 10,00-14,00. 25 pesetas. Gratis colegios y estudiantes con profesores. Jubilados gratis sábados, previa solicitud y en grupos.

Museo arqueológico «Casa de Miranda». – Calles Miranda y Calera. Domingos 10,15-13,45. Festivos cerrado. Laborables, 10,00-13,30 y 16,30-19,15. Sábados, 11,15-13,45. Extranjeros, 200 pesetas. Españoles, gratis con el D.N.I.

Monasterio de las Huelgas. – Lunes, cerrado. Laborables, 11,00-13,15 y 16,00-17,15. Domingos y festivos 11,00-13,15. 400 pesetas persona. 275 pesetas grupos. 150 pesetas colegios y jubilados. Los miércoles de cada semana la visita es gratuita.

Cartuja de Miraflores. – Misa laborables: 9,00; festivos: 7,30 y 10,15. Visita laborables, 10,15-15,00 y 16,00-18,00. Visita festivos, 11,20-12,30, 13,00-15,00 y 16,00-18,00.

Iglesia de Santa Agueda. – Abierta horas de culto.

Iglesia de San Gil. – Abierta horas de culto.

Iglesia de San Lorenzo. – Abierta horas de culto.

Iglesia de San Lesmes. – Abierta horas de culto.

Monasterio de San Pedro de Cardeña. – Horario: Laborables 10,00-13,00 y 15,30-18,30 y festivos de 12,00-14,00 y 15,30-18,30.

Monasterio de Santo Domingo de Silos. – Laborables, 10,00-13,00 y 16,30-18,00. Festivos, 16,30-18,00. Para grupos se ruega concertar hora. 150 pesetas. Grupos de 25 y estudiantes, 75 pesetas. Grupos de colegios, 50 pesetas. Misa (canto Gregoriano): Laborables 9,00. Festivos, 12,00. Vísperas (canto Gregoriano), todos los días a las 19,00, jueves de verano a las 20,00, completas a las 21,30 todos los días.

Clunia (Ruinas Romanas). – A 96 Km. de Burgos. Ctr. Aranda de Duero-Salas de los Infantes.

En invierno, todos los días, 10,00-14,00 y 15,00-18,00.

En verano, todos los días, 10,00-14,00 y 17,00-20,00.

Domingos tarde y lunes, cerrado.

En caso de no encontrar al guarda en las ruinas, se le puede localizar en Peñalba de Castro. ☎ 391303.

Lerma. Convento de las Dominicas. – Visitas por las mañanas.

Colegiata de San Pedro. – Para visitarla hay que avisar al párroco.

Palacio Ducal. ☎ 170020.

Ermita visigótica de Quintanilla de las Viñas. – A 35 Km. de Burgos.

Contactar con D. Mariano Heras en Lara de los Infantes. ☎ 384040.

Medina de Pomar. Monasterio de Santa Clara. – 10,00-13,30 y 17,00-20,00, en primavera y verano.

Resto del año contactar con la comunidad. Tarifa.–100 Ptas.

Torres del Alcázar; Iglesia de Ntra. Sra. del Rosario; Iglesia Parroquial de la Santa Cruz; Arco de la Cadena; Arco de la Judería. ☎ 110160.

San Pedro de Tejada. – Propiedad Privada. Pueblo más próximo, Quintana de Valdivielso-Puerto de la Mazorra. ☎ 303048.

Castrojeriz. Santa María del Manzano, Claustro Múdejar en la Iglesia de San Juan, Museo. – Para visitarlo hay que contactar con el párroco. ☎ 377034-36.

M.C.D. 2018

ANIVERSARIO SACERDOTAL EN ARCOS.– El pasado día 17 de julio, en la iglesia parroquial de San Miguel Arcángel, de Arcos de la Llana, se celebró el XXXVII aniversario de la ordenación ministerial de 16 sacerdotes. Leonardo Ramos, párroco de Arcos, presidió la celebración eucarística. Al término de la misa, se sirvió un vino de honor a los vecinos.

Juan Pablo II suspende todas sus audiencias

☐ **CIUDAD DEL VATICANO**/EFE.– El Papa Juan Pablo II, que prosigue su recuperación en Castelgandolfo, ha suspendido todas sus audiencias, incluida la general de los miércoles, anunció hoy, jueves el Vaticano.

El único encuentro público del Papa Wojtyla será el rezo del «Angelus» dominical, informó hoy en un comunicado la Prefectura de la Casa Pontificia, organizadora de las audiencias y de las visitas de las personas admitidas a la presencia del Obispo de Roma.

El Pontífice podría asomarse para el rezo del «Angelus» dominical a la ventana de sus apartamentos en el palacio papal de Castelgandolfo, siempre y cuando no haga demasiado calor, dijo el Vaticano.

«Siguen suspendidas todas las audiencias del Santo Padre, incluida la general de los miércoles, hasta una nueva comunicación», señaló el comunicado. El Papa tampoco dirigirá el rezo del rosario en la Radio Vaticana el sábado próximo, primer día del mes de agosto, como era habitual. El Obispo de Roma se encuentra desde el pasado martes en la residencia estival de Castelgandolfo.

†

EL SEÑOR

Don Aurelio Moreno Pérez

Conductor de Hormigones Herrero, S.A.

Falleció el miércoles, a los 42 años de edad, después de recibir los Santos Sacramentos y la Bendición de Su Santidad.

Q. E. P. D.

Tus compañeros de trabajo

Ruegan una oración por el eterno descanso de su alma. Las honras fúnebres y funeral se celebrarán hoy, viernes, a las 11,30, en la iglesia parroquial de Modúbar de San Cibrián, efectuándose acto seguido la conducción del finado al cementerio de dicha localidad.

Vivía: C/. Colón, N.º 7.

Capilla ardiente: Capillas de Funeraria San José.

Burgos, 31 de Julio de 1992.

†

LA SEÑORA

Doña Gloria Fernández Palma

Falleció en el día de ayer, a los 62 años de edad, después de recibir los Santos Sacramentos y la Bendición de Su Santidad.

Q. E. P. D.

Sus apenados padres, don Antonio y doña Narcisa; hermanos, Marcos, Justo, Alfonso y Teodoro; hermanas políticas, Natividad Gómez y María Soledad Pérez; sobrinos, primos y demás familia.

Ruegan una oración por el eterno descanso de su alma. Las honras fúnebres y funeral se celebrarán hoy, viernes, a las 10,30, en la iglesia parroquial de San Pedro y San Felices, efectuándose acto seguido la conducción de la finada al cementerio de San José.

Vivía: C/. San Agustín, N.º 17.

Burgos, 31 de Julio de 1992.

(Funeraria «San José»).

†

LA SEÑORA

Doña Inocencia Pérez Gutiérrez

Viuda de don Virgilio López.

Falleció en el día de ayer, a los 85 años de edad, después de recibir los Santos Sacramentos y la Bendición de Su Santidad.

Q. E. P. D.

Sus apenados hijos, Rosa, Isidro, Conchi, Máximo, Antonia Inés, Piedad y Paco; hijos políticos, Rosario Rupérez (Vda. de D. Eustasio López), Sixto Gutiérrez, María Isabel Arroyo, Angel Iturrioz, Esperanza Antón y Pompeyo Vicario; nietos y biznietos, hemanos, hermanos políticos, sobrinos, primos y demás familia.

Ruegan una oración por el eterno descanso de su alma. Las honras fúnebres y funeral se celebrarán hoy, viernes, a las 7, en la iglesia parroquial de Manciles, efectuándose acto seguido la conducción de la finada al cementerio de dicha localidad.

Vivía: Manciles.

Burgos, 31 de Julio de 1992.

(Funeraria San José).

†

PRIMER ANIVERSARIO
DE
EL SEÑOR

Don Máximo Ruiz Alonso

Falleció el día 1 de Agosto de 1991

Q. E. P. D.

Sus hijos, hijos políticos, nietos, hermanos, hermanos políticos, primos, sobrinos y demás familia

Ruegan una oración por el eterno descanso de su alma y la asistencia al funeral, que se celebrará mañana, sábado, día 1, a las 8 de la tarde, en la iglesia parroquial de San Lesmes, Abad.

Burgos, 31 de Julio de 1992.

†

EL SEÑOR

Don Mariano Barbero Manzanal

Veterinario.

Falleció en el día de ayer, después de recibir los Santos Sacramentos y la Bendición de Su Santidad.

D. E. P.

Su apenada esposa, María Teresa Cuesta; hijos, José, Mariano y Miguel; hija política, Ana González; hermanos, Anfiloquio, Daciano, Beatriz, María Amparo, Rosario, Emerenciana y Martín; hermanos políticos, tíos, sobrinos, primos y demás familia.

Ruegan oraciones por el eterno descanso de su alma. Las honras fúnebres y funeral se celebrarán hoy, viernes, a las 4,30, en la iglesia parroquial de San Lesmes, Abad, acto seguido la conducción del finado al cementerio de San José.

Vivía: C/. Regino Saiz de la Maza, N.º 5.

Capilla ardiente: Tanatorio «La Paz».

Burgos, 31 de Julio de 1992.

Funeraria «La Paz»

†

La misa aniversario que se celebrará hoy, viernes, día 31 de Julio, en la iglesia del Carmen, a las ocho y media de la tarde, será aplicada por el eterno descanso del alma de

LA SEÑORA

Doña María Juana Monje Martínez

Que falleció el día 31 de Julio de 1991

Q. E. P. D.

Su familia ruega una oración por el eterno descanso de su alma.

Burgos, 31 de Julio de 1992

LAS ESQUELAS

Se reciben hasta las doce de la noche en calle San Pedro de Cardeña, 34

Diario de Burgos

M.C.D. 2018

Pedro Fabro, consagrando la Eucaristía, e Ignacio, presidiendo el grupo; él aún no era sacerdote.

La fiesta de San Ignacio de Loyola

VIGARSE

□ En el cuadro que acompaña a este artículo no es Ignacio quien celebra la santa misa. No era aún sacerdote. Lo era, en cambio, el compañero saboyano Pedro Fabro, que es quien sostiene entre sus manos la sagrada patena con el cuerpo del Señor. Ignacio es quien, presidiendo al resto del grupo, deposita al pie del altar la fórmula de los votos con que todos se consagran a Dios.

Era en 1534, y en la capilla de Montmartre en París, donde realizaban sus estudios. Este acto lo refrendará seis años más tarde el Papa Julio III con su Bula de aprobación. Nacía una nueva Orden religiosa.

Una Orden religiosa que, extendida actualmente por el mundo entero, agrupa en sus filas a 24.049 miembros.

Ni es para los jesuitas el momento de mayor esplendor numérico ni tampoco, se comprende, la circunstancia más alarmante en declive. Son las normales alternancias históricas.

Mil eran los jesuitas al fallecer su fundador en 1556, precisamente un 31 de julio. Veintidós mil en 1773, cuando Clemente XIV los extinguió por presiones de las cortes europeas, manejadas por masones y volterianos. Seiscientos volvieron a reaparecer cuando, en 1814, el Papa Pío VII restauró la Compañía en el mundo entero. No pudieron en el pasado siglo XIX presentar notables proporciones numéricas, ya que en no pocas naciones europeas tuvieron que sufrir repetidas persecuciones y expulsiones, que no les dieron holgura para reestructurarse.

En el siglo en que vivimos podemos decir que hasta los últimos tiempos los momentos han sido de prosperidad en cuestión de cifras: 17.205 en el año 1918; 22.936 en 1932; 36.038 en 1965. A partir de entonces es cuando se inicia el descenso continuo, que de momento no presenta síntomas de frenado.

Son, como antes decíamos, los vaivenes de la historia manejada por voluntades volubles, que a veces favorecen y a veces obstaculizan.

Por otra parte, son bandazos a los que, en un grado o en otro, se puede decir que están también sujetas las restantes parcelas de la Iglesia.

Quiero resaltar en estas líneas una faceta de las muchas que se pudieran encontrar en los jesuitas. Y es el campo de los miembros de la Compañía elevados al honor de los altares.

El motivo me lo proporciona el hecho de haber sido canonizado justamente hace un par de meses el francés San Claudio La Colombiére, apóstol insigne de la devoción al Corazón de Jesús.

Tengamos presente que las canonizaciones y beatificaciones de los jesuitas son acontecimientos realizados en siglos relativamente recientes, cuando ya en la Iglesia se había comenzado a afinar en conceder esas extraordinarias titulaciones. No como en tiempos lejanos de la primitiva Iglesia o de la Edad Media, cuando muchas de esas canonizaciones las efectuaba incluso el clamor popular, que declaraba santo a algún personaje notable en el momento mismo de fallecer.

Son cuarenta y tres los santos canonizados y ciento treinta y seis los declarados beatos. San Ignacio de Loyola tuvo que esperar sesenta y seis años para recibir los honores de santo canonizado. Y la causa del recientemente elevado al honor de la canonización, el Padre Claudio La Colombiére, ha estado detenida trescientos diez años a partir de su fallecimiento. Camino de los altares marchan también otros ciento cincuenta jesuitas, que quisieron realizar con perfección el ideal a que Dios les había llamado.

Alrededor de mil setecientos son los que han muerto con martirio sangriento y dentro de las filas de la Religión; y son otros tantos los que se pudieran denominar mártires de la caridad. De la santidad interna de muchos otros jesuitas, sólo Dios que conoce las conciencias, puede juzgar atinadamente. A todos ellos el fundador de la Compañía, cuyo recuerdo hoy conmemoramos, los habrá presentado al Padre en la Gloria.

Vigilia de Santiago en la localidad de Belorado

C.S.
BURGOS

□ El pasado día 24 tuvo lugar en la parroquia de Santa María de Belorado la tradicional Vigilia de Santiago que todos los años celebra en alguna de las localidades jacobeas de la provincia la Asociación de Amigos del Camino de Santiago de Burgos.

El acto comenzó a las 8 de la tarde con una misa oficiada por don Angel Marino García, párroco de Belorado, asistiendo una nutrida representación burgalesa con su presidente don José M.ª Alonso Marroquín y más de 80 peregrinos que hacían noche en Belorado y San Juan de Ortega de los que 55 eran de la Asociación navarra de Amigos del Camino, otros 15 de Orense y el resto extranjeros de distintas nacionalidades.

Hicieron acto de presencia algunos vecinos de Belorado y entre ellos su alcaldesa doña Flor Blanco.

La misa estuvo amenizada de forma muy brillante por la Coral Parroquial entonando al final de la misma y en la capilla de Santiago el himno a Santiago navarro que es música de los auroros de Puente la Reina y letra del anterior presidente y fundador de la Asociación navarra don Andrés Muñoz. Tras la celebración eucarística y junto al albergue «El Teatrillo» tuvo lugar una merienda-cena que se convirtió en un acto de confraternización entre miembros de la asociación burgalesa y peregrinos.

El presidente de la Asociación navarra que ostenta en la actualidad el título de Marqués de la Real Defensa, concedido a uno de sus antepasados por la defensa de Cartagena de Indias frente a los ingleses, nos estuvo contando que en atención a la alta edad media de los miembros que vienen haciendo el Camino en duras etapas caminarán este año sólo hasta Sahagún a donde esperan llegar el próximo día 31 de julio dejando par el Xacobeo 93 el resto del peregrinaje hasta Galicia.

Entre cánticos y fiesta terminó el acto con una «Queimada» que hecha por el miembro de la Junta directiva Pablo Arribas, llena de chispa aunque no demasiado académica al decir de los peregrinos gallegos, sirvió para dar una nota de humor a la reunión que finalizón en torno a las doce de la noche ya que los peregrinos, alguno de ellos pernoctaba en San Juan de Ortega, tenían que madrugar para hacer la siguiente etapa.

Miguel Navarro: «En España se critica salvajemente a la Iglesia, desconociéndola»

□ **AVILA**/EUROPA PRESS.— Miguel Navarro, profesor de Historia de la Iglesia de la Facultad de Teología de Valencia y director del Colegio Mayor San Juan de Ribera, manifestó en Avila que «en España se critica salvajemente a la Iglesia desde un desconocimiento de lo religioso, reduciendo a Esta en muchas ocasiones a mero sociologismo».

Este profesor pronunció una conferencia en el Campus de Verano que la Delegación de Pastoral Universitaria de Valencia celebra actualmente en Avila.

En su conferencia, Navarro dijo también que «la mayor expresión de sentido histórico del cristianismo no es adecuación al tiempo presente, no es relativismo ni subjetivismo sino crecimiento y presencia de Jesús en el tiempo presente por obra del Espíritu Santo en total fidelidad a El».

DERECHOS INVIOLABLES DE LA FAMILIA

Por su parte, Juan Antonio Reig Pla, profesor de Moral de la Facultad de Teología de Valencia, señaló que «la familia tiene derechos inviolables, originales, que no le concede la sociedad, sino que son primarios, como por ejemplo el derecho de los padres a engendrar y la educación de los hijos, ya que el Estado sólo tiene una función subsidiaria porque a quien corresponde educarles es a los padres que los han engendrado».

Más tarde, Reig aclaró que «el gran problema de la fundamentación ética es descubrir la antropología de la que partimos, pues desde ella deriva la ética que vivimos». Hizo ver cómo «sin Dios todos los esfuerzos que hace una ética civil por fundamentar los derechos humanos se pierde, no hay fundamento absoluto, todo depende del consenso de voluntades. El hecho es que la verdad existe en sí, lo contrario es el reino de la opinión».

EL CRISTIANISMO NO ES UNA MINORIA SELECTA

El director del Secretariado de Pastoral de la Conferencia Episcopal española, Miguel Payá, aseguró que «el cristianismo no se puede conformar meramente con hacer una minoría selecta. La Iglesia es una comunidad abierta a todos y por eso su servicio al mundo es llevar su tesoro, el Evangelio».

Para Payá «es necesario saber traducir ese valor fundamental de la Iglesia, de que es Cristo quien habla y actúa utilizando la persona del sacerdote a una cultura de la democracia y del igualitarismo».

M.ª Josefa del Corazón de Jesús, religiosa vasca, será beatificada en Septiembre

□ **BILBAO**/EUROPA PRESS.— El Obispado de Bilbao anunció que el próximo 27 de septiembre será beatificada en Roma María Josefa del Corazón de Jesús Sancho de Guerra, fundadora de la Congregación de las Siervas de Jesús.

La religiosa nació en Vitoria el 27 de septiembre de 1842, y a los 22 años de edad ingresó en Madrid en el Instituto de Siervas de María, Ministra de los Enfermos. En 1871 fundó en Bilbao la congregación de religiosas Siervas de Jesús. La fundadora de las Siervas de Jesús falleció en Bilbao el 20 de marzo de 1912 a los 69 años de edad. Según Luis María Larrea, obispo de Bilbao, «María Josefa del Corazón de Jesús al darse con toda su persona al servicio de los enfermos y ancianos nos muestra una actitud totalmente válida y necesaria para la concepción cristiana en nuestro tiempo» y añadió que «no hay Fe ni Evangelio sin amor ni hay amor sin entrega».

El obispo de Bilbao dijo, que María Josefa sirvió a los enfermos, pobres y marginados con un cariño concreto a cada uno de ellos.

Y añadió que su comportamiento era una honda lección para cada uno de nosotros, «porque hay muchas necesidades en nuestro entorno y habrá más, según se presagia en el horizonte económico industrial».

Con esta nueva beatificación, serán cuatro los beatos vizcaínos.

M.C.D. 2018

Son los instantes previos a la salida del autocar con destino al aeropuerto de Madrid-Barajas. (Foto: Angel Ayala).

El Real Burgos comienza hoy sus entrenamientos en tierras holandesas

La expedición local se encuentra ya instalada en la localidad de Beerkbergen

PESA
BURGOS

☐ La expedición deportiva del Real Burgos se encuentra ya instalada en el que será su cuartel general en tierras holandesas hasta el miércoles doce de Agosto en que iniciará el regreso hacia España.

Ayer, un poco más tarde de la hora prevista, 1,45 horas, partían en autocar los 27 hombres que, de una forma o de otra, van a cumplir el segundo ciclo de la actual pretemporada por parte del equipo local.

Siete personas entre técnicos y auxiliares y 20 jugadores, con la obligada ausencia de Agustín Elduayen, serán los que permanezcan en el Hotel de «Wipselberc» en la localidad de Beerkbergen en un intento de conseguir en el «stage» holandés, que hoy comienza, la mejor puesta a punto posible de los jugadores burgaleses.

Theo Vonk cuenta para esta misión con la ayuda de Ramón Pérez «Monchu», como segundo entrenador, del doctor Peña y de los auxiliares Llorente, Canas e Infante, al margen de Santos de la Parra que viaja en calidad de aposentador y encargado de todas las cuestiones de «despacho».

THEO VONK: «SERA DISTINTO»

Para el entrenador del conjunto, el tulipán Theo Vonk, la concentración en su país será distinta a la ya pasada en tierras palentinas: «En Cervera dediqué mayor atención al entrenamiento con balón sobre el aspecto físico. El terreno montañoso no se prestaba para correr y no me gustaba que los jugadores anduvieran todo el día bajando y subiendo. Pero, a partir de ahora, será distinto. En mi país hay mucho llano y podremos trabajar para coger el fondo que se necesita para luego no cansarse a lo largo de toda una temporada».

Pero hay más cosas. El periplo que hoy se inicia servirá para que el míster burgalés conozca bastante mejor a todos los hombres que tiene bajo sus órdenes, nunca como en competición oficial, pero al menos tras los cuatro choques que disputarán hasta el día 12 de Agosto, y según el entrenador, «serán casi suficientes».

AL MISMO TIEMPO, ESPIA

Sin embargo, el viaje a Holanda será doblemente aprovechado por Theo Vonk para ver si encuentra a ese delantero, zurdo por más señas, por el que suspira. En un principio se habló de Max Huybert, y algo hay cuando el río suena, aunque los nombres de los varios jugadores holandeses que piensa espiar no los quiso facilitar.

El caso es que el Real Burgos sigue su programa previsto de pretemporada. Pasaron los días del parador nacional «Fuentes Carrionas» y los posteriores días de calor en nuestra ciudad, que han dado paso a lo que se inicia en el último día del mes en curso.

De entrada, para hoy, se anuncia las ocho de la mañana, como hora de levantarse. Y tras el desayuno llegará el primer entrenamiento, a partir de las 10, al que seguirá la comida, a la una de la tarde.

Habrá la consabida siesta española, igualmente guardada por los extranjeros, y a las cuatro y media de la tarde nueva sesión de entrenamiento, para cenar sobre las siete e irse a descansar, falta les hará, sobre las once de la noche.

TODO CONTINUA IGUAL SOBRE EL ASUNTO LOSADA

No hay novedad digna de mención desde el retiro del presidente burgalés en Marbella.

Se está hablando del interés del club de El Plantío por el ex-«colchonero» Sebastián Losada, aunque al parecer el mismo Theo Vonk no conoce de nada la forma de jugar del «pipiolo».

Consultado Martínez Laredo, manifestó: «todo sigue igual en el fichaje de Losada por el Real Burgos. Es decir, no ha habido nada y es posible que nunca lo haya».

Javier Santos, nuevo portero del At. Burgalés

☐ El conjunto filial del Real Burgos tiene desde el día de ayer un hombre nuevo en sus filas.

Se trata de Javier Santos Gelabert, catalán por más señas con 19 años, 1,90 de estatura y con muchas ilusiones por delante.

Confiesa que, «he venido para jugar en el Atlético Burgalés, pero mis miras son mucho más altas»

Procede del Damm, equipo que milita en la máxima categoría juvenil, para más señas depende del Fútbol Club Barcelona, y aunque ha tenido ofertas del Lérida y de algún otro equipo de la Segunda División, ha preferido llegarse hasta Burgos.

«Me han hablado muy bien de este club y he querido cerciorarme por mi mismo. Pero ya he dicho que tengo mis aspiraciones puestas en el primer equipo. De momento jugaré en el filial, pero espero corresponder a la confianza que algunas personas han puesto en mi».

Cerca del jugador se encontraba el hombre que lleva varios años trabajando para conseguir esos valores jóvenes, que en su día pueden dar el salto al primer equipo.

«Pocholo», de él se trata, comentaba: «Tenemos muy buenas referencias de Javier y estamos seguros de que va a triunfar con nosotros».

Desde luego, Javier Santos Gelabert, tiene la planta idónea del buen guardameta. A partir de ya, a demostrarlo.

El Racing Lermeño inicia mañana la temporada

☐ **LERMA**/BONI.– El equipo de la Villa Ducal tiene fijada su presentación para el sábado día 2 de Agosto, dentro de los actos conmemorativos del «Día del Lermeño Ausente».

A tal efecto medirá sus fuerzas con el equipo del grupo vizcaíno de Tercera, Santuchu, disputándose el Trofeo Ayuntamiento y exhibiendo en su presentación las camisolas con la propaganda del nuevo patrocinador «Golf-Lerma», con cuya firma ha llegado a un acuerdo para la próxima campaña.

La Junta Gestora se mueve ya bajo la batuta de su presidente Merino y ha concertado además otro partido. Será contra el Palencia de Segunda División «B» el día 9 de Agosto con devolución de visita en la Balastera palentina siete fechas después. El día 23 jugará el «Trofeo Pisuerga», contra un adversario aún sin determinar y cerrará el ciclo de partidos recibiendo en Lerma el 30 de Agosto al Valladolid de 2.ª B, para comenzar la Liga, ocho días más tarde, frente a la Cultural de León en el estadio Amilivia de la capital leonesa.

FICHAJES

Merino declaró que todos los puestos están cubiertos, dando paso incluso a tres jugadores de la cantera. Los descartes quedan supeditados al criterio del entrenador, por lo tanto la Gestora no facilitó nombres.

Como bajas seguras se dan las de Cámara, Emilio, Nacho, Carballo que se ven imposibilitados por causas personales para continuar en el equipo. Francisco, que está estudiando otras propuestas, es posible que continúe en el Lermeño.

La impresión general es que el Racing enfrentará la temporada con cierta tranquilidad. Los partidos de pretemporada aclararán las dudas que todavía tenga Carmelo.

El encuentro del sábado tendrá lugar a las siete de la tarde. La primera entrada de la temporada tendrá un precio de 400 pesetas, la mitad que en la anterior temporada.

La Junta Gestora agradeció la colaboración del Club de Golf de Lerma con el equipo, a la que seguirán otras, para que la marcha económica del equipo sea buena.

La Junta Gestora ha subscrito, por otro lado, propaganda estática y abonos especiales desde 25 pesetas a 50.000 pesetas por persona.

Otra empresa burgalesa contribuirá también con más de medio centenar de socios especiales para ayudar al sostenimiento económico del Racing. Los comienzos no pueden ser mejores para el equipo de fútbol de Lerma, no falta ni voluntad ni entusiasmo por parte de todos los implicados.

M.C.D. 2018

BMX

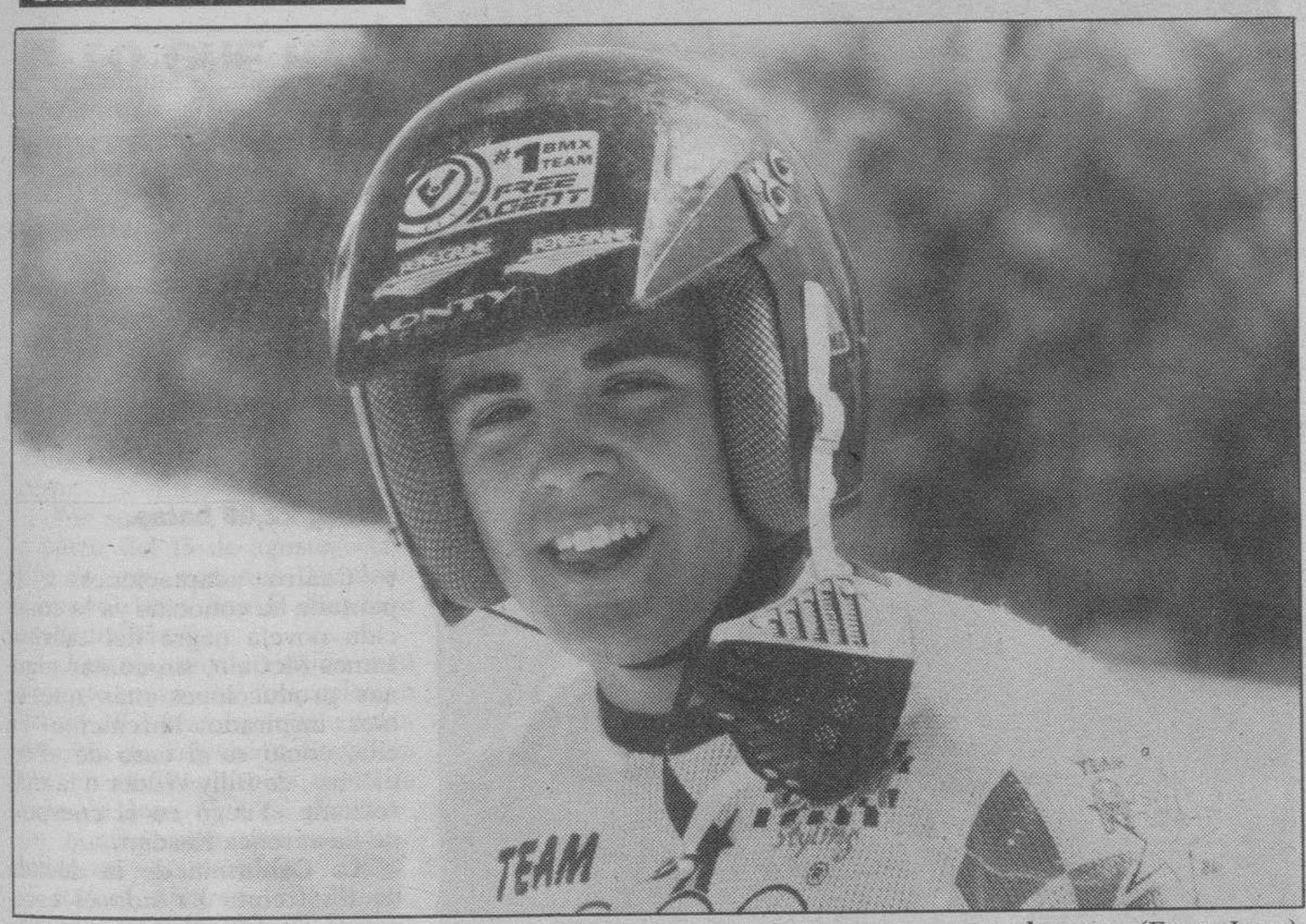

A punto de cumplir quince años el arandino es ya un fenómeno en este deporte. (Foto: Lara).

David Sualdea: «Una caída me privó de ser campeón de España»

De esta forma no pudo revalidar el título nacional, dentro ya, de la categoría cadete

VALENTIN GARCIA
ARANDA DE DUERO

Sualdea, una vez más en el podio. (Foto: Lara).

☐ David Sualdea, un arandino que cumplirá este año sus quince «abriles», ya conoce las mieles del triunfo a nivel nacional. La pasada temporada, dentro del mundo del BMX se proclamó Campeón de España en la categoría infantil.

En la presente edición, una inoportuna caída ha impedido que en la categoría cadete revalidara su título. Aún así, volvió a demostrar que es el mejor y su subcampeonato, aunque no le dejó satisfecho del todo, es un triunfo que no está al alcance de todos.

-David, subcampeón de España pero no completamente satisfecho,...

-Bueno, un poco decepcionado sí, pero no pasó nada porque creo que hice una buena carrera y el que me ganó fue porque tuvo suerte. Aprovechó mi caída y ganó.

-Sin esa caída lo tenías prácticamente hecho.

-Sí. Me caí en una manga de las tres finales y fue una auténtica lástima porque ya había ganado una y, el que fue vencedor final, Julio Benavides, no ganó ninguna. Por eso comentaba un poco la suerte que tuvo mi compañero de equipo.

-El BMX, tras el mundial que se celebró en Aranda ha desaparecido.

-Pues sí. Tras el mundial hubo menos interés en nuestra localidad por este deporte. Seguimos siendo más o menos los mismos los que seguimos practicándolo, pero a nivel de competición tan sólo mi hermano y yo. Piensa que, por ejemplo, la ADC Michelín se había volcado en este deporte y ahora ya no hace casi nada por ayudarnos, tiene el circuito muy mal cuidado y, claro, todo esto influye.

-Parece que en este sentido intentan crear una Escuela de BMX para recuperar un poco este deporte.

-Sí, pero es sólo un proyecto. Es una idea de crear una Escuela en la ADC Michelín. Todo depende, lógicamente, de la ayuda que podamos recibir de instituciones y organismos oficiales para intentar enseñar en Aranda a los chicos qué es esto del BMX. Es un deporte que en nuestra localidad la gente no lo acaba de entender y tiene una idea diferente a lo que es en realidad.

-¿Es un proyecto a corto plazo?

-Bueno, todavía quedan por ultimar algunos detalles. Pero claro, repito que lo más importante es conocer si la ADC puede estar interesada en colaborar y también el Ayuntamiento de Aranda. Es una idea que está en camino.

-¿Eres optimista respecto del futuro?

-Tengo que ser optimista por fuerza. El BMX en una localidad como Aranda que tan sólo cuenta con un corredor, no va a aguantar mucho tiempo. Quiero y tengo que ser optimista, aunque sea por fuerza.

David Sualdea continuará esta temporada participando en algunas otras competiciones oficiales, como son los Open nacionales, e incluso pruebas de carácter amistoso para las que es invitado por ser uno de los mejores pilotos de nuestro país.

No obstante, su objetivo actual es conseguir por todos los medios potenciar este deporte en Aranda que, sorprendentemente, tras la celebración de todo un Mundial, ha vivido sus peores años y ha sido prácticamente olvidado aún contando con algunos pilotos de verdadero futuro. David Sualdea quiere romper el hielo.

POLIDEPORTIVO

FUTBOL

Villar informó a Cuervas sobre Maradona

☐ **SEVILLA**.– Angel María Villar, presidente de la Federación Española de Fútbol (FEF), informó ayer su homólogo del Sevilla, Luis Cuervas, acerca de la reunión que mantuvo en Barcelona con Joseph Blatter, secretario general de la FIFA, sobre la vuelta al fútbol del astro argentino, Diego Armando Maradona.

En conversación telefónica, según confirmó Rosendo Cabezas, director general técnico del Sevilla, Angel María Villar señaló a Cuervas que no era necesario que se desplazara a Valencia para tratar el asunto, ya que todos los pormenores del conflicto entre el jugador argentino y el club italiano Nápoles se debatieron en las pasadas veinticuatro horas.

Cabezas apuntó que el Sevilla tiene previsto contactar en las próximas horas con Marco Franchi, representante de Maradona, para conocer también por él como está el asunto.

Por otra parte, el director general técnico del Sevilla comentó que aún no se ha cerrado el fichaje del delantero Luis Enrique, y que tras una reunión prevista en los próximos días con directivos del Real Madrid se podrá saber si se realiza la operación.

BOLOS

Concurso en Arcellares del Tozo

☐ **BURGOS**.– Los días 1 y 2 de Agosto se disputará en la localidad burgalesa de Arcellares del Tozo la decimotercera edición del «Gran Concurso de Pasabolo en Juego de Viga».

En la primera de las fechas señaladas se jugarán las clasificaciones y al día siguiente tendrá lugar la prueba con todos los que se hayan ganado el pase a la final.

Habrá premio en metálico para los diez primeros clasificados y hasta el sexto inclusive también recibirán un trofeo. El resto de los participantes recibirá como obsequio una botella de vino de Rioja, estando previsto que la entrega de los premios a los ganadores los entregue el alcalde de Arcellares del Tozo, Benjamín Arce.

OÑA LIDERA EL CAMPEONATO DE BRIVIESCA

Oña continúa al frente de la clasificación del campeonato de bolos que viene disputándose en Briviesca, tras el desarrollo de la séptima y octava jornada.

Los resultados habidos en los últimos encuentros fueron: Las Vesgas–Briviesca B (5–5); Llano de Bureba–Los Barrios de Bureba (9–1); Briviesca A–Barrio de Díaz Ruiz (4–6); Briviesca A–Llanos de Bureba (A); Los Barrios de Bureba–Barrio de Díaz Ruiz (0–10); Oña–Briviesca B (10–0)

Clasificación: Oña, 13 puntos; Barrio Díaz, 11; Briviesca A, 8; Llano, 8; Barrios de Bureba, 4; Las Vesgas, 1; Briviesca B, 1.

ATLETISMO

Suspendida la reunión de Jerez

☐ **BARCELONA**.– La reunión internacional de atletismo de Jerez de la Frontera, que debía disputarse el 1 de septiembre, ha sido cancelada por decisión conjunta del ayuntamiento de la ciudad y la empresa organizadora Unipublic, informó esta última.

La suspensión, que se veía venir, se ha decidido «a la vista del gran número de acontecimientos especiales que tienen lugar en España en 1992», aunque ambas partes expresan su intención de llevar adelante la reunión en los próximos años.

M.C.D. 2018

LAS PELICULAS

«La piscina»

TVE-1, 23,10 horas

• «La piscina» supuso el feliz encuentro de Alain Delon con un director que sería muy provechoso para su carrera, Jacques Deray, además de propiciar el reencuentro con Romy Schneider, tras un apasionado romance que duró diez años, y Maurice Ronet.

Al igual que ocurriera con el excelente relato de Patricia Highsmith, «La piscina» es una historia de intriga psicológica que adopta la clásica estructura triangular. Un idílico marco en forma de residencia veraniega en la Costa Azul francesa se erige en escenario de las tempestuosas relaciones protagonizadas por una pareja de enamorados, el ex amante de la mujer y la sensual hija de éste.

«La piscina» se benefició de un guión muy minucioso a cargo del cotizado Jean-Claude Carriere, que potenció el estudio psicológico de los personajes, corriendo a cargo de Deray la recreación de una atmósfera que progresivamente va enrareciéndose hasta desembocar en un no por previsible menos impactante desenlace trágico.

Jacques Deray tuvo la furtuna de poder dirigir a cuatro grandes personalidades del cine francés de la época, los ya mencionados Delon, Schneider y Ronet, y una jovencísima Jane Birkin, como «sex-Symbol» del cine galo.

«Frankenstein»

TVE-1, 00,40 horas

• El mismo año en que Tod Browning conseguía un gran éxito artístico con la segunda adaptación al cine –primera oficial, si tenemos en cuenta que el «Nosferatu» de Murnau alteró el título para no pagar derechos de autor– de la novela de Bram Stoker «Drácula», James Whale hacía lo propio con otro auténtico mito de la literatura de terror, el «Frankenstein» de Mary Shelley, alcanzando, si cabe, aún mayor relieve artístico que el de Tod Browning.

James Wahle, que sustituiría al inicialmente previsto Robert Florey («El doble asesinato de la calle Morgue»), se especializó en el género fantástico y de terror, siendo el responsable de algunos títulos que ya han alcanzado la categoría de verdaderos clásicos del género, como es el caso de «El caserón de las sombras», «El hombre invisible» o la secuela oficial del aquí comentado, «La novia de Frankenstein».

De los innumerables logros de «Frankenstein» conviene reseñar una puesta en escena que apuesta claramente por la sugerencia, con una sabia utilización de las elipsis narrativas –la muerte de la niña, por ejemplo– y donde la iluminación, de clara influencia expresionista, adquiere una función dramática. El halo poético también está presente a través de una historia en la que «la criatura» no es más que una víctima de su propia condición monstruosa.

Parece que por fin esta vez va en serio y Tele-5 proyectará la anunciada película «El cartero siempre llama dos veces»

«El cartero siempre llama dos veces»

Tele-5, 22,00 horas.

• Cuatro adaptaciones a la pantalla ha conocido ya la conocida novela negra del escritor James McCain, sin contar algunas producciones más que se han inspirado libremente en ella, como es el caso de «Perdición», de Billy Wilder o la más reciente «Fuego en el cuerpo», de Lawerence Kasdan.

La California de la década de los treinta ha sido el escenario elegido por el director americano para situar esta historia de amor y muerte protagonizada por un clásico triángulo sentimental integrado por un vagabundo, una antigua «starlette» que huyó de la prostitución y el marido de ésta, un rudo inmigrante que goza de un cierto «status» como propietario de un viejo restaurante de carretera.

Luis Angel de la Viuda deja «La tertulia» y «Hora Cero» de Antena 3 Radio

□ **MADRID**/EFE.- El periodista Luis Angel de la Viuda anunció ayer que dejará desde hoy su colaboración en Antena-3 Radio y que no volverá a participar en los programas «La tertulia» y «Hora cero», que dirigen Miguel Angel García Juez y José Luis Balbín, respectivamente.

La colaboración en Antena-3 Radio de Luis Angel de la Viuda concluye por decisión del periodista, quien dijo ayer en esos programas que se iba «con gran pena por mi fecunda relación con mis directores de programa, con mis compañeros y, especialmente, con los oyentes, de los que he recibido siempre aliento y comprensión».

«O LOS CURAS O LOS CIEGOS»

«Sólo me quedan dos salidas profesionales, o me voy con los curas o con los ciegos», ha manifestado el periodista radiofónico José María García al hablar de su futuro.

García, que participó ayer en un seminario de los cursos de verano de El Escorial titulado «Prensa, poder y escándalos políticos» hacía referencia con esta frase a la cadena Cope y a Onda Cero.

García señaló que en España se está produciendo un fenómeno de concentración de medios de comunicación que va en dirección contraria a lo que está ocurriendo en Europa, «donde la mayoría de los países tienen previsto en su ordenamiento legal leyes contra los monopolios, mientras que aquí no existe».

«Es incomprensible que se consienta a Jesus Polanco acaparar más de la mitad de emisoras privadas de alguna significación en este país», abundó García, que también criticó a los medios públicos, RTVE, «que son la voz de su amo» y a las cadenas privadas Tele 5 y Canal Plus por su aproximación al poder. En opinión del periodista, que dirigía el programa de radio más escuchado de España y que suponía una fuerte línea de ingresos para la misma, «la única opción de libertad antes de producirse el cambio de accionariado era Antena 3, una empresa rentable con unos beneficios de mil quinientos millones de pesetas».

En cuanto al medio que escogería para trabajar, García añadió que «La Cope tiene más ventajas porque no tienen ni periódicos, ni cadenas de televisión».

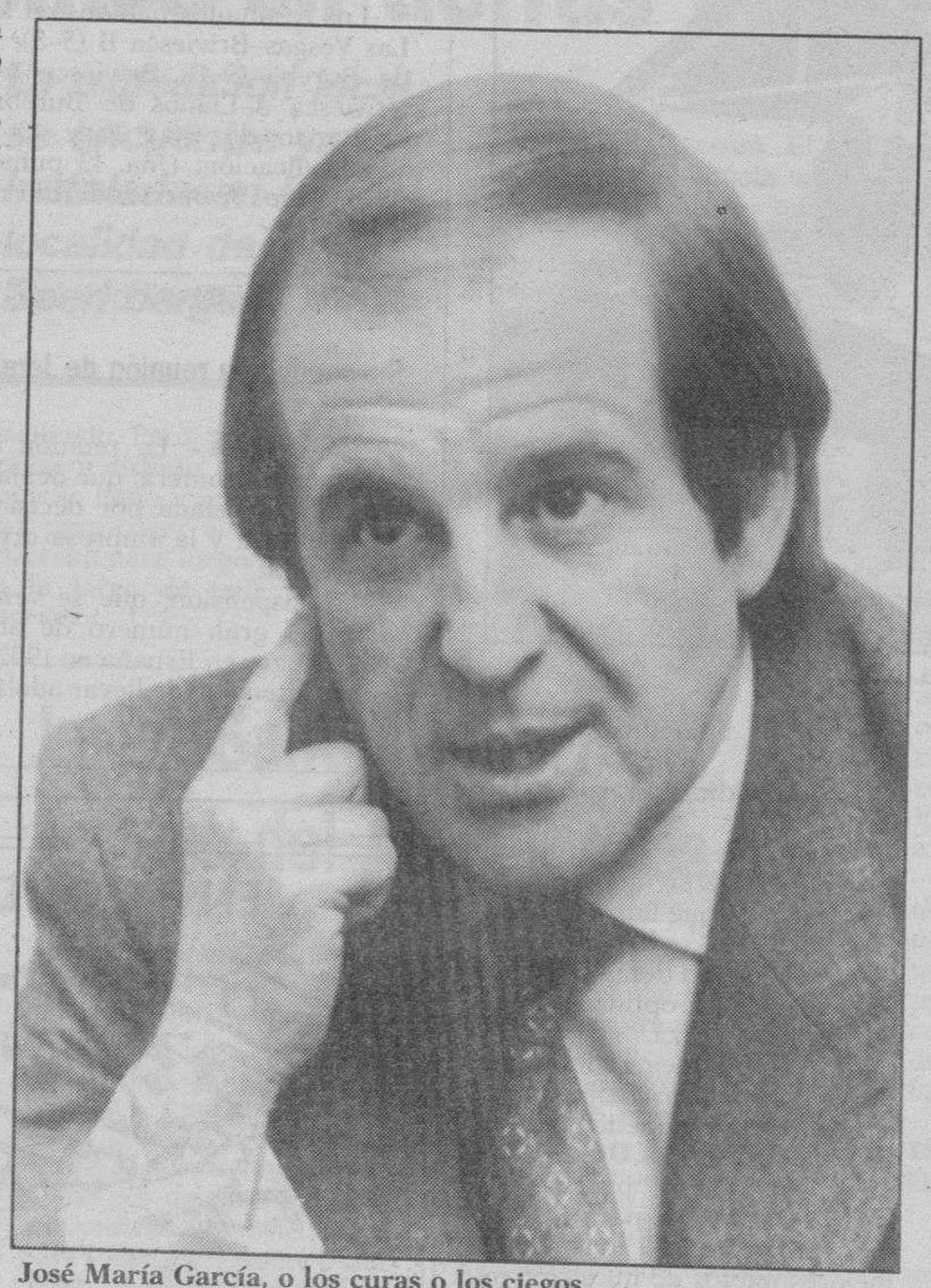

José María García, o los curas o los ciegos...

«Prensa Ibérica», del Grupo Moll, se hace con «El Correo de Zamora»

□ **ZAMORA**/AGENCIAS.- El empresario periodístico Francisco Javier Moll adquirió ayer el control accionarial de «El Correo de Zamora», al comprar el 76 por ciento de las acciones del diario que correspondían al promotor inmobiliario Gonzalo Sánchez Roca, confirmaron a Efe fuentes del periódico.

La operación, según dichas fuentes, se ha gestado desde hace algún tiempo, aunque existían otras opciones de compra formuladas por empresas periodísticas de Castilla y León.

Hasta el momento no ha trascendido cual será el futuro de la plantilla de «El Correo», que consta de unas 50 personas, ya que la idea inicial parece ser la unión de la cabecera de este rotativo con la de «La Opinión de Zamora», el otro diario local propiedad del empresario catalán.

Francisco Javier Moll perseguía la adquisición del diario decano de Zamora desde 1989, cuando el fracaso de su intento de compra de «El Correo de Zamora» le llevó a fundar «La Opinión de Zamora», que salió a la calle el 27 de marzo de 1990, y que formaba parte de un proyecto de implantación en Castilla y León que quedó inconcluso.

«El Correo de Zamora», fundado en 1897, fue adquirido en 1984 por empresarios zamoranos, tras la liquidación de los periódicos del organismo Medios de Comunicación Social del Estado.

La opción de compra de Moll en 1989 dividió al accionariado de «El Correo», si bien un grupo logró parar la operación al adquirir la mayoría de las acciones.

A finales de 1990, sin embargo, Gonzalo Sánchez Roca adquirió la mayoría accionarial, que ahora ha vendido a Francisco Javier Moll, después de recibir otras dos ofertas más.

La operación se cerró ayer mismo en las instalaciones del periódico. También ayer se produjo el cese del director, Francisco Antón, quien ha sido sustituido por Juan José Rodero, director de «La Opinión de Zamora», diario también controlado por el grupo Moll.

Según comunicó un representante de los nuevos propietarios a los trabajadores, las cabeceras de ambos rotativos se fundirán en una sola publicación, que hoy saldrá a la calle como «El Correo de Zamora-La Opinión».

Las instalaciones de «El Correo de Zamora» cerrarán sus puertas a partir de hoy y se desconoce el futuro de la plantilla, compuesta por 46 trabajadores, que ayer permanecían a la espera de conocer las previsiones de la nueva propiedad. Hasta el momento sólo se les ha comunicado que la empresa «aplicará la mayor flexibilidad para recomponer la plantilla» de los dos diarios, que en conjunto suman 86 trabajadores.

M.C.D. 2018

LO QUE HAY QUE VER

«Juncal», «Verano azul» y «Anillos de oro»

• El próximo mes de agosto, Televisión Española vuelve a emitir, por TVE-1, las populares series «Juncal», protagonizada por Francisco Rabal, y «Verano azul», dirigida por Antonio Mercero.

Por su parte, la 2 repondrá, a partir del 15 de agosto, «Anillos de oro», con Ana Diosdado e Imanol Arias, bajo la dirección de Pedro Masó.

«Juncal», cuya emisión está previsto para los miércoles, a las 23,30 horas, es una coproducción de Televisión Española que en siete capítulos narra la vida de José Alvarez «Juncal», un hombre con dos pasiones, los toros y las mujeres.

Rafael Alvarez «El Brujo», Carmen de la Maza, Manuel Zarzo, Emma Penella, Fernando Fernán Gómez, Cristina Hoyos, Lola Flores, María Luisa Ponte, Beatriz Carvajal, Asunción Balaguer, José Vivo, Luis Miguel Calvo y Diana Peñalver encabezan el reparto de esta popular serie dirigida por Jaime de Armiñán y protagonizada por Francisco Rabal.

«El encuentro», «Pancho Panza», «Beatriz, mon amour», «No nos moverán» y «El final del verano», son algunos de los títulos de «Verano azul», serie que, de lunes a viernes, a las 19,55 horas y en sustitución de «Curro Jiménez», vuelve a la pequeña pantalla de TVE-1.

Bajo la dirección de Antonio Mercero, que es también el autor de los guiones, «Verano azul» está protagonizada por Antonio Ferrandis (Chanquete), María Garralón (Julia) y los chicos, que ya no lo son, Pilar Torres (Beatriz), Cristina Torres (Desi), Juan José Artero (Javi), José Luis Fernández (Pancho), Gerardo Garrido (Quique), Miguel Angel Valero (Piraña) y Miguel Joven (Tito).

Por su parte, la 2, a partir del 15 de agosto, a las 18,00 horas, repone «Anillos de oro», producción de TVE, de 13 capítulos, dirigida por Pedro Masó e interpretada por Ana Diosdado, que es la guionista, Imanol Arias, Javier Elorriaga y Aurora Redondo.

«Anillos...» cuenta el hacer cotidiano de Lola y Ramón, dos abogados que abren un bufete especializado en divorcios. Mientras Lola (Ana Diosdado), 40 años, está casada con Enrique y es madre de tres hijos, Ramón (Imanol Arias) es un joven soltero y bohemio, nada partidario del matrimonio.

ANGEL MATANZO, EN «LA CLAVE»

Después de las «Noticias» con José María Carrascal, «La clave» de José Luis Balbín aborda el tema «Los singulares» con el cantautor Jerónimo Granda, el inventor Chicho Sánchez Ferlosio, el actor Alejandro Vallejo-Nájera y el concejal de Madrid, Angel Matanzo.

Por otra parte, La Niña de la Puebla y sus hijos, Pepe y Adelfa Soto, son los invitados de «Quédate con la copla», espacio de Antena 3TV en el que también actúan Samara y Alejandro.

Además, en el programa que presenta Andrés Caparrós está Joaquín Leguina, presidente de la Comunidad de Madrid.

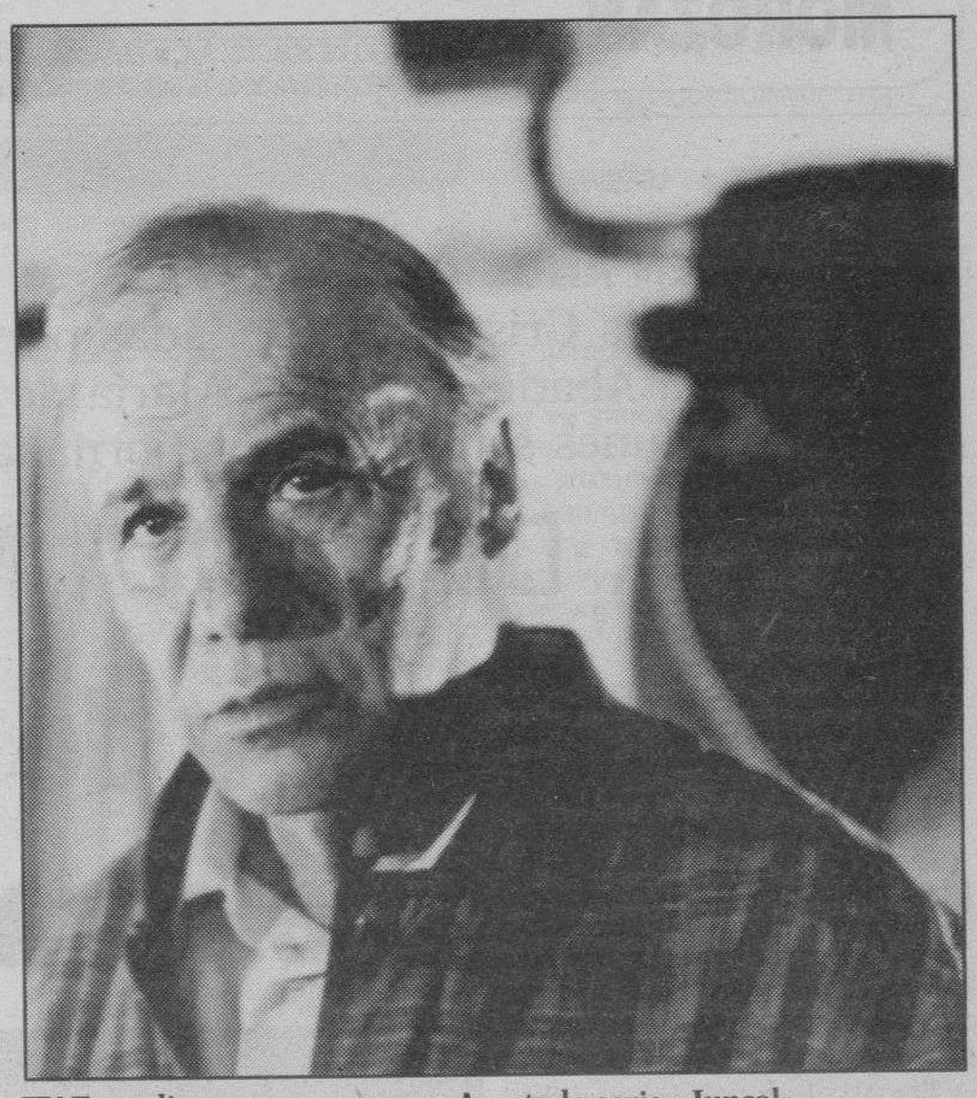

TV.E. se dispone a reponer en Agosto la serie «Juncal»

● TVE-1

MAÑANA

07.00 Carta de Ajuste.
07.35 Telediario Internacional.
08.05 Estamos de Vacaciones. Incluye:
1. ¿Quieres que te lo cuente?
2. Los mapaches.
3. Los ositos voladores.
4. Alvin y las ardillas.
5. David el gnomo.
6. La ratita negra.
7. Mi doble identidad.
8. Sin vergüenza.

11.30 Baloncesto. «España - Angola».
13.00 Barcelona 92.
13.30 Destino.
13.55 El menú del día.
14.10 Informativos territoriales.
14.30 Las chicas de oro.

TARDE

15.00 Telediario - 1.
15.30 Abigail.
16.30 Vacaciones de cine. **«Zampo y yo».** Esp. 1965. 99 min. Dirección: Luis Lucía. Intérpretes: Ana Belén, Fernando Rey, Luis Dávila, Humberto Semper, Emiliano Redondo. Ana Belén, hija de un importante hombre de negocios, vive en un absoluto aislamiento, del que la saca su amistad con un modesto artista de circo.
18.25 Corrupción en Miami. «Un mundo de problemas».
19.20 Barcelona 92.
19.50 Curro Jiménez. «La promesa».

NOCHE

21.00 Telediario-2.
21.30 Sin vergüenza.
22.05 Caja de risa. «Gila».
23.10 Alain Delon: Etiqueta negra. **«La Piscina».** Ital. Fran. 1968. 117 min. Dirección: Jacques Deray. Intérpretes: Alain Delon, Romy Schneider, Maurice Ronet, Janet Birkin.
01.25 Diario noche.
01.35 Barcelona: juegos de sociedad.
02.05 Alucine. **«Frankenstein».** USA. 1932. 67 min. B/N. Dirección: James Whale. Intérpretes: Boris Karloff, Colin Clive, John Boles, Mac Clarke, Edward van Sloan, Frederick Kerr.
03.15 El Palenque. Magazine de la Expo 92.
03.45 El Rock Catalán.
04.45 Despedida y cierre.

● TVE-2

08.00 Agenda del día. Presentación: Sergio Sauca.
08.15 Remo. Desde el lago de Banyoles. Semifinales.
09.30 Atletismo. Desde el Estadio de Montjuic.
10.00 Natación. Desde las piscinas Bernat Picornell.
–Tenis. Desde el Club La Teixonera. Individual y dobles.
11.30 Baloncesto. Desde el Palacio Municipal de Badalona: España-Angola.
13.00 Vela. Desde el Puerto Olímpico: Todas las categorías.
14.30 Balonmano. Desde el Palacio Municipal de Granollers: Islandia- Hungría.

15.00 Magazine de tarde. Presentación: María Escario.
16.30 Baloncesto. Lituania- E.U.N.
18.00 Natación. Finales.
–Ciclismo. Desde el Velódromo del Valle de Hebrón. Pista. Persecución y velocidad. Finales.
–Atletismo. Desde el Estadio de Montjuic.
20.00 Gimnasia. Desde el Palau Sant Jordi: Final Concurso múltiple.
–Esgrima. Desde el Palacio de la Metalurgia. Final florete individual.
20.30 Balonmano. Desde el Palacio Municipal de Granollers: España- Rumania.

21.30 Voleibol. Desde el Palacio Municipal de Barcelona: España-Japón.
22.00 Magazine de noche. Presentación: Olga Viza y Matías Prats. Incluye resúmenes de:
–Esgrima.
–Judo.
–Beisbol: España - Cuba.
–Ciclismo pista.
–Halterofilia.
Y las secciones:
–El medallero.
–La imagen.
–Barcelona Olímpica.
–Entre bastidores.
22.30 Baloncesto femenino. Desde el Palacio de Deportes de Badalona: EE.UU - Brasil.
01.00 Magazine de madrugada. Presentación: Ramón Trecet.

● ANTENA 3

08.00 Noticias. Con José María Carrascal.
08.30 La guardería. Con Teresa Rabal.
–Aventuras de las urracas parlanchinas y Quacula.
–El despertar.
–La rana Gutsy.
10.00 Noticias.
10.03 Tan contentos. Incluye.
10.04 Viva la salud.
10.15 La selva de cemento.
11.00 Atrévete.
11.57 Noticias.
12.00 Santa Bárbara.
13.00 Poldark
14.00 Noticias.
14.03 La pantera rosa.
14.30 Salvados por la campana.

14.55 Noticias. Con Fernando González Urbaneja.
15.30 Telecine. **«Galaxina».** USA. 1980. 95 min. Director: Williams Sachs. Intérpretes: Dorothy R. Stratton, James David Hinton.
17.30 Noticias.
17.33 La merienda con Vicky y Ana. Incluye: «Mujercitas».
18.30 El príncipe de Bel Air.
19.00 Concurso. Supermarket.
19.33 La Ruleta de la fortuna. Presentación: Bigote Arrocet y Mabel Lozano.
20.00 Los vigilantes de la playa.

21.00 Noticias. Con Luis Herrero y Myriam Romero.
21.30 Contacto en California. Dany y Cody investigan un impresionante robo de joyas cuando ella es raptada por los ladrones y él se encarga de rescatarla.
22.30 Noticias.
22.31 Enredo. Bob continua haciéndoles la vida imposible a los Campbels y a los Tates. Danny se esconde continuamente de la policía, tras tratar de matar a Burt.
23.00 Quédate con la copla. Presentación: Andrés Caparrós.
00.30 Noticias Con José María Carrascal.
00.45 La Clave. Programa de debate que dirige y modera José Luis Balbín.
03.30 Cierre de emisión.

● TELE-5

07.00 Avance de programación y espacios promocionales.
07.25 Entre hoy y mañana.
07.45 T.D. El verano. (Repetición).
08.00 Desayuna con alegría.
10.20 Alicia. «El lado oscuro de Henry».
10.50 Matinal de cine. **«Tequila».** Esp.-Ital. 1973. 92 min. Dirección: Sergio Garrone. Intérpretes: Jack Stuart, Aldo Sambrell, Diana Lorys, Krista Nell.
12.40 Vacaciones en el mar.
13.35 «...A mediodía alegría». «Chiquitina».
14.00 Vivan los compis.
14.30 Apartamento para tres. «Forley contra Forley».

14.55 Entre hoy y mañana.
15.30 Manuela.
16.20 María de nadie.
17.00 Papá comandante. «El remojón».
17.30 Coctelera Vip.
18.00 Alegre juventud.
18.30 Webster.
18.45 Toros. (Repetición). Ganadería de Blanco Nuncio para los diestros: Roberto Domínguez, Víctor Mendes y José Miguel Arroyo «Joselito».
20.45 Telecupón. En directo, sorteo de la ONCE. Incluye juegos para los telespectadores, la lectura del horóscopo y la actuación de un artista invitado.

21.05 Telerromance: La loba herida.
22.00 Cine. **«El cartero siempre llama dos veces».** USA. 1981. 120 min. Dirección: Bob Rafelson. Intérpretes: Jack Nicholson, Jessica Lange, John Colicos, Michaael Lerner.
00,05 Contacto con tacto.
00.20 El millonario.
01.05 Entre hoy y mañana. Presenta Julio Fernández.
01.25 T.D. El verano. Presenta: Juan Carlos Martín
01.35 Hablando se entiende la gente. José Luis Coll conduce una amena y charla distendida con diferentes invitados.
02.35 Starsky y Hutch. «Asesinato en el mar».
03.25 Mannix. «Sol y cielo están perdidos».
04.15 Cierre de programación y espacios promocionales.

● CANAL +

08.00 ABC World News.
08.25 Video minuto.
09.25 Sharky y Georges.
09.52 Redacción. Noticias.
10.00 Cine: **«Mi novia es una extraterrestre».** USA. 1988. Director: Richard Benjamin. Intérpretes: Dan Aykroyd, Kim Basinger, Jon Lovitz, Alyson Hannigan.
11.48 Cine: **«La historia interminable II».** Alem. 1990. Dirección: George Miller. Intérpretes: Jonathan Brandis, Kenny Morrison.
13.30 Los 40 Principales.
14.00 Redacción. Noticias.
14.05 Los guerreros sobre ruedas.
14.30 «La pandilla Plumilla».

15.00 Cine: **«El caza chicas».** USA. 1987. Dirección: James Toback. Intérpretes: Molly Ringwald, Robert Downey Jr., Dennis Hopper.
16.19 Cine: **«Golpe en la pequeña China».** USA. 1986. Director: John Carpenter. Intérpretes: Kurt Russell, Kim Cattrall, Dennis Dun.
17.55 Cine: **«Drugstore Cowboy».** USA. 1989. Dirección: Gus Van Sant. Intérpretes: Matt Dillon, Kelly Lunch, James Remar, James Le Gross.
19.35 Dibujos animados: Babar.
20.00 Avance Redacción.
20.05 Los 40 principales.
20.30 Primer plano.

21.00 Teleserie: Búscate la vida.
21.28 Información Meteorológica.
21.30 Redacción. Noticias.
21.54 Información deportiva.
22.00 Estreno Canal +: **«Dos pájaros a tiro».** USA. 1990. Dirección: John Badham. Intérpretes: Mel Gibson, Goldie Hawn, David Carradine, Bill Duke, Stephen Tobolowsky.
23.46 Cine: **«La caza del octubre rojo».** USA. 1990. Director: John McTiernan. Intérpretes: Sean Connery, Alec Baldwin, Scott Glenn, Sam Neill, James Earl Jones.
01.56 Cuentos desde la oscuridad.
02.19 Inside out.
02.29 Cine erótico: **«Despampanante».**
03.50 Cine: **«Impulso sensual».**
05.25 Cine: **«El poder de un dios».**
07.16 Documental: «Así se hizo cazadores de sombras».
07.26 «Cazadores de sombras».

M.C.D. 2018

VINOS DE LA
RIBERA DEL DUERO
MOROZAN

Diario de Burgos

EDITA: DIARIO DE BURGOS, S.A. ● REDACCION, ADMINISTRACION Y TALLERES: SAN PEDRO DE CARDEÑA, 34 ● 09002 BURGOS ● Tels.: 26 72 80 (REDACCION) 26 83 75 (ADMINISTRACION) ● FAX: 26 80 03 y 27 72 19 ● APDO. DE CORREOS, 46 ● DEPOSITO LEGAL: BU-3-1958

CONSEJO REGULADOR DE LA DENOMINACION DE ORIGEN
RIBERA DEL DUERO

BUJEDO, CIEN AÑOS CON LA SALLE ● El 22 de julio de 1892 los Hermanos de las Escuelas Cristianas, fundadas por San Juan Bautista de La Salle, llegaban a la Abadía de Santa María de Bujedo y fundaban el noviciado. El próximo lunes se celebrará la jornada conmemorativa del centenario.

ABADIA DE SANTA MARIA

Los Hermanos de las Escuelas Cristianas celebran su fiesta

BURGOS.–La comunidad lasaliana celebra el centenario de la llegada de los Hermanos de la Escuelas Cristianas a la Abadía de Santa María de Bujedo. En estos cien años, más de dos mil religiosos se han formado entre en su aulas para dedicarse luego a la educación de los jóvenes.

Durante el mes de julio se han venido celebrando los encuentros anuales de los alumnos de los colegios así como de directores de comunidad y animadores de grupos cristianos, pero la jornada conmemorativa tendrá lugar el próximo lunes, día 3 de agosto, en el monasterio burgalés.

Los actos, que se iniciarán a las diez de la mañana con una recepción oficial a autoridades, estarán presididos por el superior general John Johnston así como por los arzobispos de Valladolid y Burgos y el abad general de la Orden Premostratense.

A las once, se celebrará el acto cultural conmemorativo que se iniciará con ofrenda a cargo del Hermano Luis Fernández Renedo. La conferencia conmemorativa, «Noventa y cuatro hermanos mártires hicieron su formación en Bujedo», será pronunciada por el Hermano José María Valladolid. Con anterioridad, el Hermano Salvador Alonso de la Fuente hará una crónica de la vida lasaliana bujedana bajo el título «Jalones de una historia centenaria». El acto se cerrará con una intervención del superior general sobre «El valor de Bujedo en el Instituto».

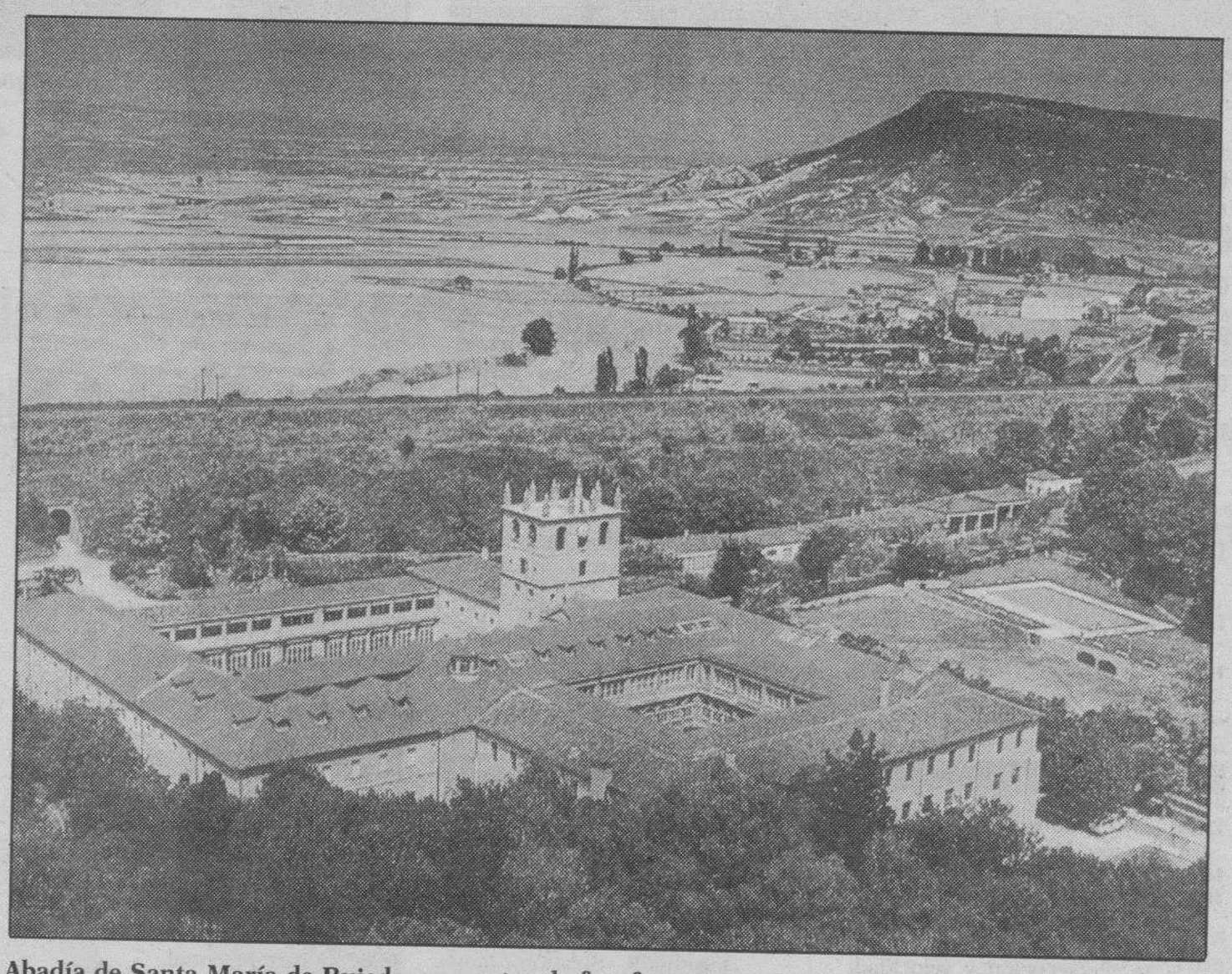

Abadía de Santa María de Bujedo, un centro de fe y formación cristiana.

A las doce, se descubrirá una lápida conmemorativa y se inaugurará la exposición lasaliana. A la una, solemne misa y, a las dos y media, ágape fraternal.

Dentro del programa del centenario, del 5 al 8 de agosto está previsto un encuentro europeo juvenil lasaliano. El día 15 se celebrará el Día del Distrito y las fiestas jubilares. El día 23 un encuentro de antiguos alumnos del noviciado y grupos de formación, cuyo programa incluye, a las doce, una charla sobre el significado apostólico de Bujedo, y a la una, eucaristía de acción de gracias. El día 30 está anunciada una fiesta de los antiguos alumnos de la Escuela Gratuita.

En septiembre continuarán los actos con un encuentro de animadores y alumnos universitarios, los días 5 y 6. Del 24 al 27 tendrá lugar un curso de formación lasaliana.

La clausura del centenario se realizará en agosto de 1993.

EL GAVILAN

Contrastes

J-2

SUELE ser en verano cuando los medios de comunicación se ven obligados a recoger en sus páginas estampas estremecedoras de perros abandonados. Las Asociaciones de Amigos de Animales y Plantas levantan sus gritos al cielo pidiendo un poco más de cordura y humanidad ante esta lacra de nuestro tiempo. Incluso hacen proclamas para concienciar a la ciudadanía con advertencias, como la siguiente: «Los ciudadanos deberían concienciarse de que si cogen un perro es para siempre». Sin embargo, la tragedia tampoco es tanta pues entre un ochenta o noventa por ciento son recolacados por otros conciudadanos que reclaman la fiel compañía perruna. Sólo unos pocos mueren de tristeza ante el recuerdo de sus antiguos amos... Contrasta esta sensibilidad, admirable sin duda, con las otras insensibilidades con las que a diario también nos topamos. Muchas personas de la tercera edad viven aparcados en residencias sin la más leve esperanza de una visita siquiera de su parentela. Muchos conciudadanos del mundo deambulan por nuestras calles rebutidos de soledad e incluso con la sensación, casi siempre justificada, de ser discriminados en todo. Muchos humanos no creen en esa fidelidad para toda la vida que reclaman para los perros. Son los contrastes de nuestro mundo que van camino de la contradicción, si no están ya en ella.

MESA - MADERO

DOMINGO
SUPLEMENTO
DE
Diario de Burgos
FUNDADO EL 1.º DE ABRIL DE 1891
MEDALLAS DE ORO DE LA CIUDAD Y PROVINCIA

M.C.D. 2018

BARCELONA 92

Diario de Burgos

31-JULIO-92, NUMERO 7

LA JORNADA

Natación. –El español Martín López-Zubero no pudo repetir su actuación en la prueba de 200 espalda y tuvo que conformarse con la cuarta plaza en la final de 100 espalda. Se rebajaron dos plusmarcas mundiales.

Gimnasia. – Tatiana Goutsou, del Equipo Unificado, logró la medalla de oro en artística femenina. Las españolas Sonia y Cristina Fraguas lograron la novena y decimotercera plaza, respectivamente.

Tenis. –Emilio Sánchez Vicario no tuvo compasión del italiano Omar Camporese y le venció en la segunda ronda del torneo olímpico de tenis por 6-4, 6-2 y 6-1. Conchita y Arancha, en dobles, hicieron lo propio.

Atletismo. – Ben Johnson regresa hoy a las 10,50 horas a la competición olímpica en la sexta serie de 100 metros, una prueba en la que estará ausente el actual campeón olímpico, Carl Lewis.

Baloncesto. – El equipo de chicas a punto estuvo de vencer en su debut en los Juegos Olímpicos. Perdió por 3 puntos (66-63). Los hombres de Díaz Miguel se enfrentarán hoy a las 11,30 a los angoleños.

El Príncipe Felipe, navegando con el «Espinaker».

España, a toda vela

HOY EN TVE-2

08.15 Remo.
Semifinales con más de 12 participantes.

09.30 Atletismo.
Comienza el deporte rey de los Juegos Olímpicos en el Estadio de Montjuic. Se disputarán las finales de 20 kilómetros marcha y lanzamiento de peso.

10.00 Natación.
Tenis.
Varios partidos en individuales y dobles.

11.30 Baloncesto.
España-Angola.

13.00 Vela.
Todas las categorías, donde los deportistas españoles están realizando unas fabulosas regatas.

14.30 Balonmano.
Islandia- Hungría.

16.30 Baloncesto.
Lituania- E.U.N.

18.00 Natación.
Finales en 200 mariposa; 200 estilos; 50 libre; 1500 libre; 200 espalda y 4x100 estilos.
Ciclismo.
Persecución y velocidad. Finales.
Atletismo:
Finales en lanzamiento de peso y 20 kilómetros marcha.

20.00 Gimnasia.
Final Concurso múltiple individual en la categoría masculina.
Esgrima:
Final florete individual, con la participación de los tiradores burgaleses Francisco Guerra y Andrés Crespo.

20.30 Balonmano.
España - Rumania.

21.30 Voleibol.
España-Japón.

22,30 Baloncesto.
EE.UU-Brasil.

LA CLAVE

11,30: Baloncesto: España-Angola
18,00: Atletismo
20,30: Balonmano: Rumania-España

IBERDROLA
"energia lider"

M.C.D. 2018

N A T A C I O N

Li Lin, nuevo record del mundo

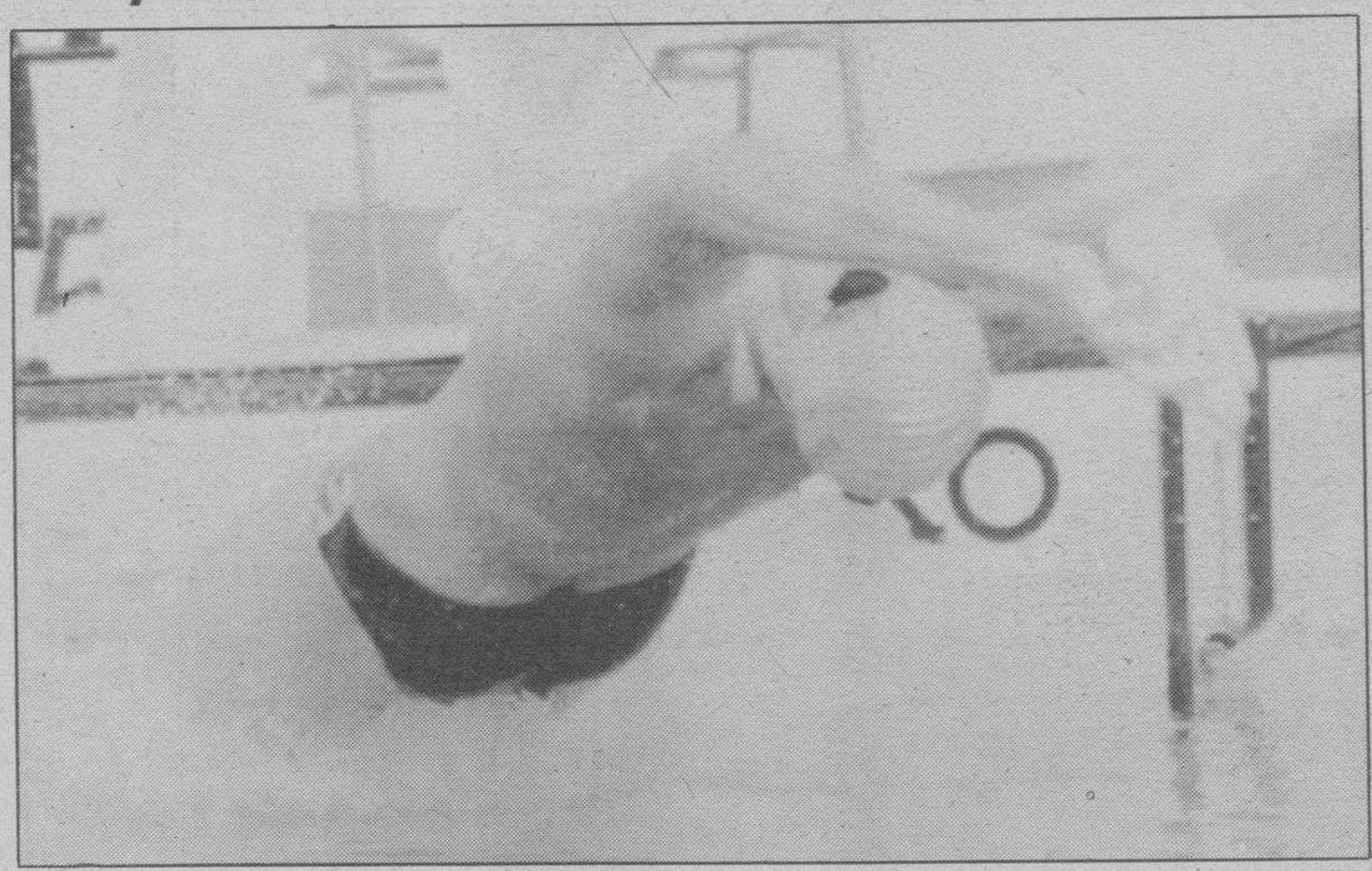

Martín López-Zubero tomando la salida en la prueba de 100 espalda. (Foto: Efe)

Zubero sólo pudo ser cuarto en los 100 espalda, donde el canadiense Tewksbury se impuso a Jeff Rouse

Popov, nuevo rey de la velocidad, por delante de Biondi

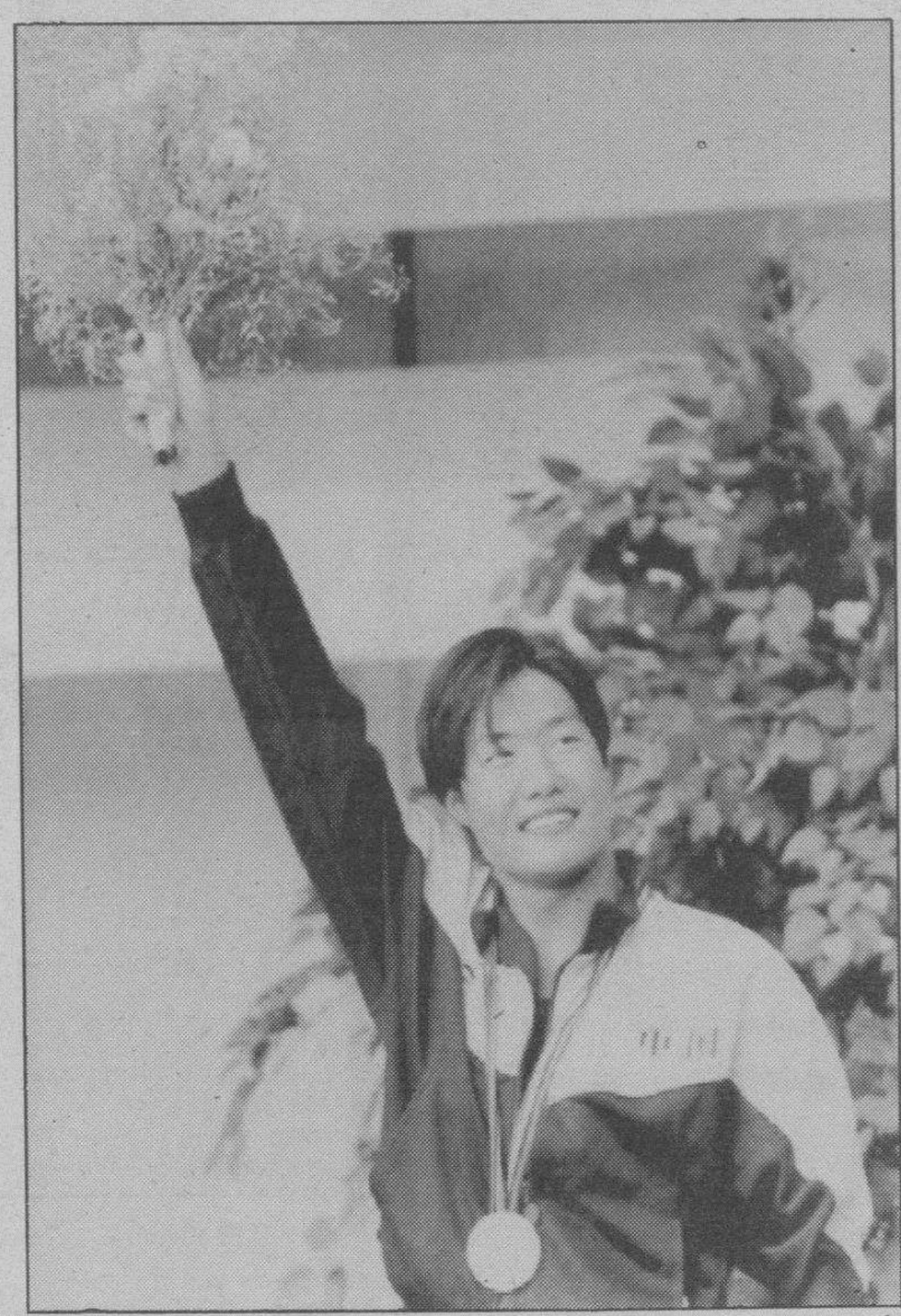

La china Li Lin sonriente tras el record del mundo conseguido ayer en 200 metros estilos. (Foto: Efe)

□ Martín López Zubero no pudo conseguir su segunda medalla en los Juegos Olímpicos de Barcelon'92 al concluir cuarto en los 100 espalda, prueba en la que se proclamó campeón de Europa en Atenas y logró la medalla de bronce en el Mundial de Perté del mismo año.

Zubero, que acreditó un crono de 54.96, pagó cara su dificultad en la puesta en escena y se vio superado por el canadiense Mark Tewksbury, segundo en Perth, y los estadounidenses Jef Rouse, actual plusmarquista mundial, y David Berkoff, plata en Seúl y segunda mejor marca del año. Tweksbury dio la primera sorpresa de la tarde y su registro 53.98 supuso un nuevo récord olímpico.

No fue la única decepción norteamericana. Después llegarían las de Biondi, superado por Popov en los 50 libres, y Summer Sanders, derrotada por la china Li Lin, nueva plusmarca mundial, 2.11.65 en los 200 estilos. Sí se impusieron con facilidad Mel Stewart en los 200 mariposa, donde batió el récord olímpico, Janet Evans, en los 800 libres, y el equipo femenino de relevos 4x100 estilos, que además batió la plusmarca mundial, 4.02.54.

La expectación era inusitada a las 19,55, hora en la que comenzó la final de los 100 espalda. López Zubero tenía opciones de medalla. Para ello debería nadar en su mejor tiempo, 54.67. Ese crono le hubiera dado el bronce, de sobra es conocido que la salida no es su mejor virtud y que en los 200 espalda tiene más tiempo para rectificar. Zubero concluyó cuarto en el primer largo y todos los aficionados españoles confiaban en su sensacional final. Sin embargo, en esta distancia la calidad de sus rivales es mucho mayor o el nivel de Zubero bastante inferior a los 200 espalda. Lo buscó al máximo pero no pudo ser. Mañana, en los 200 estilos, tendrá una nueva oportunidad. En cualquier caso, con el oro logrado ya ha pasado a la historia de la natación española, muy pobre en resultados a lo largo de su historia.

EL OCASO DE BIONDI

Como ocurre con los 100 metros lisos en atletismo, los 50 libres es quizá la prueba de natación que más expectación levanta en unos Juegos Olímpicos. Por algo es la gran reina de la velocidad. El ex soviético Popov, como ya hiciera en los 100 libres, volvió a destrozar a los estadounidenses. Biondi, cinco oros, una plata y un bronce en Seúl, quería tomarse el desquite de su fracaso en los 100 libres, donde sólo pudo ser quinto. Su compatriota Tom Jager, actual récord del mundo, 21.81, capitán del equipo norteamericano y nadador que sólo se prepara para esta prueba, se antojaba como su gran rival. Popov, especialista sobre todo en los 100 libres, aparecía quizá en un segundo plano.

Pero está claro que estos Juegos no son los de Estados Unidos en natación. Popov dio un repaso a sus rivales y se alzó con el oro. Su tiempo, 21.91, representa además una nueva plusmarca olímpica despojando a Biondi, 22.14. Los ya veteranos Biondi y Jager, oro en Barcelona en los relevos 4x100, lograron la plata y el bronce con tiempos respectivos de 22.09 y 22.30.

EL ESPECTACULO CHINO

La apretadísima lucha que mantuvieron en los 200 estilos femeninos la china Li Lin y la estadounidense Summer Sanders, con gran superioridad sobre el resto de sus rivales, motivó que Lin no sólo lograra el oro sino que pulverizara la tercera marca mundial en pruebas individuales de estos Juegos con un excepcional registro de 2.11.65. Lin, campeona del Mundo en Perté en 200 y 400 estilos y plata en Barcelona en esta última prueba, batió la marca que poseía la alemana Ute Geweniger desde la friolera de hace once años (2.11.73).

La final de los 200 mariposa, como estaba previsto, no tuvo excesiva historia. El actual plusmarquista mundial de la distancia, el estadounidense Mel Stewart, dominó desde el inicio al resto de sus adversarios y obtuvo la medalla de oro con un tiempo de 1.56.26, batiendo además el récord olímpico que estaba en posesión del «Albatros» Michael Gross desde los Juegos de Seúl (1.56.94).

Stewart, quinto en Barcelona en los 100 mariposa, había obtenido el campeonato del mundo de la especialidad en Perth. La plata fue para el neozelandés de 17 años Danyon Loader, octavo en estos Juegos en los 400 libres y número 27 del «ranking» de esta temporada, y el tercer puesto y metal de bronce para el francés Franck Esposito, cuarto en el Mundial de Perth y Campeón de Europa en Atenas el mismo año.

Tampoco representó sorpresa alguna la victoria de la norteamericana Janet Evans en los 800 libres, prueba en la que atesora el récord del mundo y olímpico y se impuso en Seúl. No tuvo rival y su crono, 8.25.52 no pasó de discreto. Un poco más de lucha hubo por el segundo puesto entre la australiana Hayley Lewis, bronce en Barcelona en los 400 libres, y la germana Jana Henke, bronce en el Mundial del pasado año. Al final, plata para Lewis, 8.30.34 y bronce para Henke, 8.30.90.

El tercer oro norteamericano de la tarde vino protagonizado por el relevo femenino del 4x100 estilos que no tuvo rival y pulverizó el récord del mundo que poseían las alemanas desde 1984. Su tiempo, 4.02.54, fue mucho mejor al de alemanas 4.05.19 y ex soviéticas 4.06.44, plata y bronce respectivamente.

ZUBERO: MAÑANA MAS

La actuación de Martín López Zubero en los Juegos de Barcelona no concluyó el pasado martes con la consecución de su medalla de oro en la final de los 200 espalda, su prueba favorita.

El aragonés residente en Jacksonville, ya mucho más tranquilo que antes de disputar la carrera que a la postre significó el primer oro olímpico de la natación española, se fijó como objetivo tratar de añadir alguna medalla más en estos Juegos de la XXV Olimpiada.

Los 100 espalda y los 200 estilos, que se disputarán mañana viernes, centraban sus esperanzas. En el primer caso no pudo ser. Tewskbury (CAN), Rouse (USA y Berkoff (USA) fueron superiores.

A priori, los 100 espalda se antojaban como una prueba que parecía menos adecuada a sus características que el doble hectómetro.

Un dato significativo venía motivado por el hecho de que ninguno de sus principales adversarios logró meterse entre los tres primeros en los 200 espalda.

Martín López Zubero, que este año ha marcado un registro de 55.36, cuenta con una mejor marca personal de 54.67. Si rebajaba ese crono, tenía serias opciones de medalla. Pero Zubero no es un nadador con una gran puesta en acción, aunque tiene un poderío contrastado en los metros finales y, además, es un competidor de primera fila.

TUNEL DE LAVADO (Parking de Caballería)

- LO MAS RAPIDO
- LO MAS COMPLETO
- LO MAS CENTRICO
- LO MAS ECONOMICO EN LAVADO DE COCHES

M.C.D. 2018

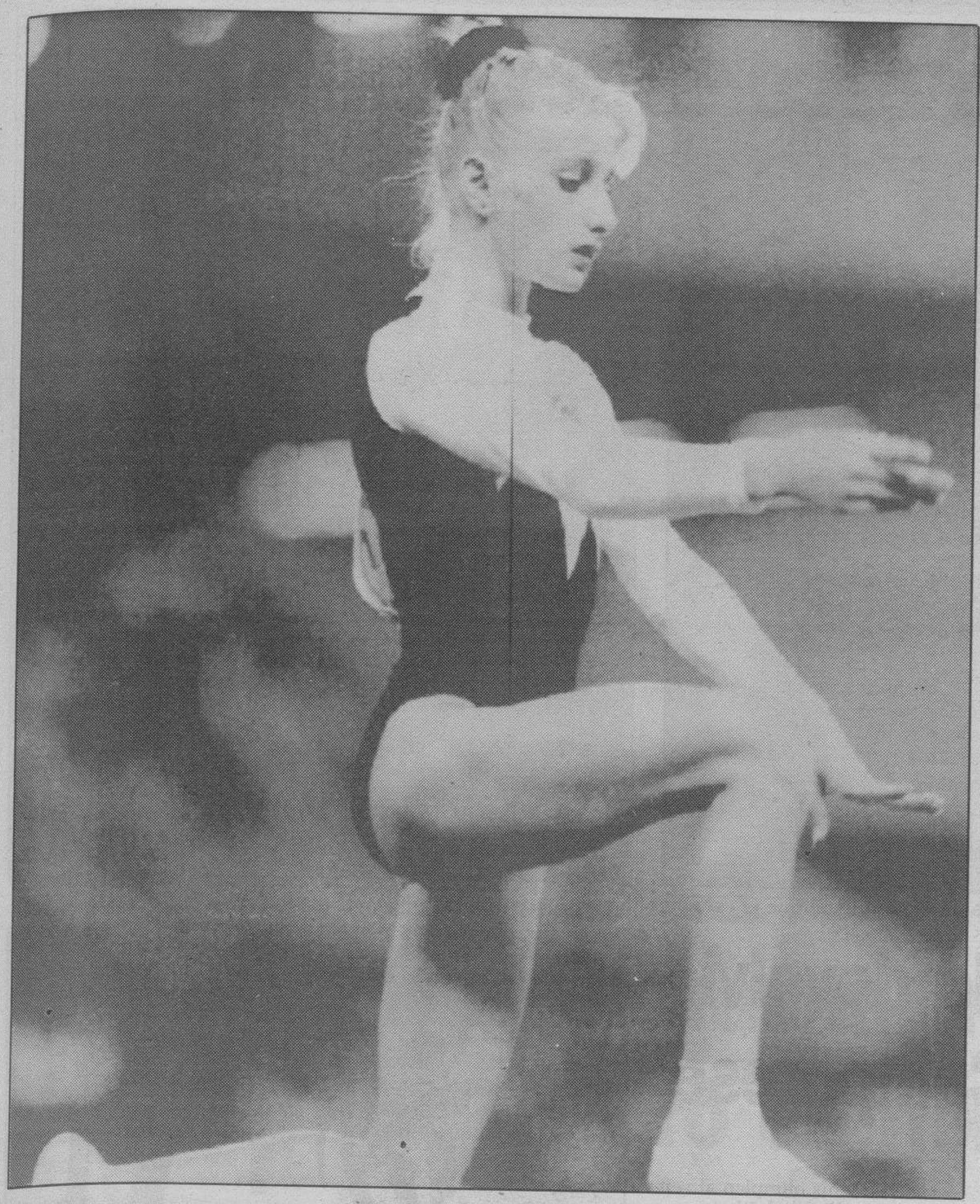

Tatiana Goutsou, del Equipo Unificado, oro en la final del concurso múltiple individual de gimnasia artística femenina. Al final, la medalla no fue para las dos grandes gimnastas favoritas, la legendaria Boguinskaia y Zmeskal. La plata la conquistó la norteamericana Shannon Miller. (Foto: Efe).

MEDALLERO

Países	Oro	Plata	Bronce	Total
CEI	18	8	10	36
EE.UU.	11	11	10	32
CHINA	7	10	4	21
HUNGRIA	6	4	1	11
COREA DEL SUR	5	0	2	7
ALEMANIA	4	4	8	16
POLONIA	3	3	1	7
JAPON	2	2	3	7
CUBA	2	2	2	6
TURQUIA	2	1	0	3
ESPAÑA	2	0	0	2
BULGARIA	1	4	0	5
FRANCIA	1	3	8	12
ITALIA	1	3	4	8
AUSTRALIA	1	3	3	7
GRAN BRETAÑA	1	1	2	4
NORUEGA	1	1	0	2
CANADA	1	0	1	2
SUECIA	0	3	3	6
RUMANIA	0	1	4	5
NUEVA ZELANDA	0	1	1	2
BRASIL	0	1	0	1
ISRAEL	0	1	0	1
LETONIA	0	1	0	1
PERU	0	1	0	1
HOLANDA	0	0	3	3
INDEPENDIENTES	0	0	2	2
BELGICA	0	0	1	1
FINLANDIA	0	0	1	1
MONGOLIA	0	0	1	1
COREA NORTE	0	0	1	1
SURINAM	0	0	1	1
TOTALES	69	69	77	215

El oro olímpico, para Tatiana Goutsou

La nueva reina entró en la final individual de rebote, pues se cayó en los conjuntos

La norteamericana Shannon Miller se llevó la plata

El duelo no fue tan duelo, porque Zmeskal no respondió a lo que se esperaba y Boguinskaia tuvo que ceder ante la juventud de su compañera de equipo, Tatiana Goutsou.

En Barcelona las dos gimnastas que venían como segundas de los conjuntos del Equipo Unificado y Estados Unidos han arrebatado la gloria a las grandes favoritas.

Así Tatiana Goutsou se ha proclamado nueva reina de la gimnasia mundial, mientras que Shannon Miller se ha llevado la plata a sólo 12 centésimas.

El bronce ha sido para otra «segundona», la rumana Lavinia Milosovici, escudera de Bontas, que se ha tenido que conformar con el cuarto puesto. una centésima por delante de la legendaria Boguinskaia.

DE REBOTE

La gimnasia tiene sus traiciones. Ayer en el Palacio Saint Jordi, Tatiana Goutsou, que había entrado de rebote en la final individual, por decisión de los técnicos del Equipo Unificado, en perjuicio de Roza Galieva, que tuvo que dejarla su sitio, se adjudicó el galardón más importante de la gimnasia mundial, el oro olímpico.

La ucraniana que el martes se había caído de la barra de equilibrios no consiguió la puntuación suficiente para estar entre las tres primeras de su equipo.

Los ex-soviéticos hicieron uso de su derecho de cambiar una gimnasta y confiaron ciegamente en Goutsou, que antes de los juegos ya se anunciaba como la gran sucesora de Boguinskaia.

No se equivocaron y Tatiana, sin arriesgar más que los necesiario, buscando la seguridad en cada ejercicio se llevó el premio, por delante de Miller, que durante 15 minutos vivió con angustia de ser primera en la general.

A Boguinskaia se le escapó la medalla en sus dos últimos ejercicios, las «malditas» paralelas, su peor ejercicio en los últimos años, y en la barra de equilibrios, donde no falló, pero fue peor puntuada que sus rivales.

Todo estaba listo para la última y decisiva rotación, en la que Boguinskaia iba a mantener el suspense hasta el final porque era la última de las favoritas en actuar sobre el aparato más traicionero, la barra de equilibrios.

Milosevici fue la primera en terminar con las asimétricas. Su 9.900 la obligaba a depender de las demás. Miller fue la primera que la sobrepasó, igualando su marca de salto y a esta Goutsou, con su segundo salto de 9.950 que le daba el oro y el título.

Hubo que esperar a Boguinskaia, que es esta vez sobre la barra de equilibrio no contó con el beneplácito de los jueces y perdió toda su opción a medalla. Un pobre 9.912 para la gran reina de la gimnasia mundial del último ciclo olímpico la llevó al quinto puesto.

Zmeskal que ya había perdido con anterioridad la última rotación las opciones al oro, se descabalgó definitivamente del podium en la barra de equilibrios, su aparato maldito.

SONIA FRAGUAS, NOVENA

La actuación de las tres gimnastas españolas fue magnífica, clasificadas entre las veinte mejores y con Sonia Fraguas en noveno lugar.

Es un éxito a igualar al quinto puesto conseguido por equipos. A diferencia de las ex-soviéticas, Eva Rueda no hizo uso del derecho de la selección de entrar en lugar de Alicia Fernández, que se había ganado a pulso su presencia en la final.

Sin la mejor gimansta española en el tapiz sus compañeras no desmerecieron en absoluto, ya que la pequeña de las Fraguas hizo cuatro rotaciones excelentes, con 9.824 en salto, 9.887 en asimétricas, 9.862 en barra de equilibrios y 9.850 en suelo. Su hermana fue decimotercera y la pequeña Alicia Fernández vigésima, con sólo un fallo en las asimétricas.

El auténtico parquet flotante sueco.

DISTRIBUIDOR PARA BURGOS

Clunia, 11 – Telf. 22 91 12 – Fax 22 13 40

M.C.D. 2018

Emilio Sánchez-Vicario, no tuvo compasión del italiano Camporese y le venció en segunda ronda de los Juegos, en dos horas y veinte minutos. Conchita y Arancha, no dieron respiro a sus contrincantes en el debut de dobles. Mientras que Courier, el número uno del mundo, se imponía a Bloom.

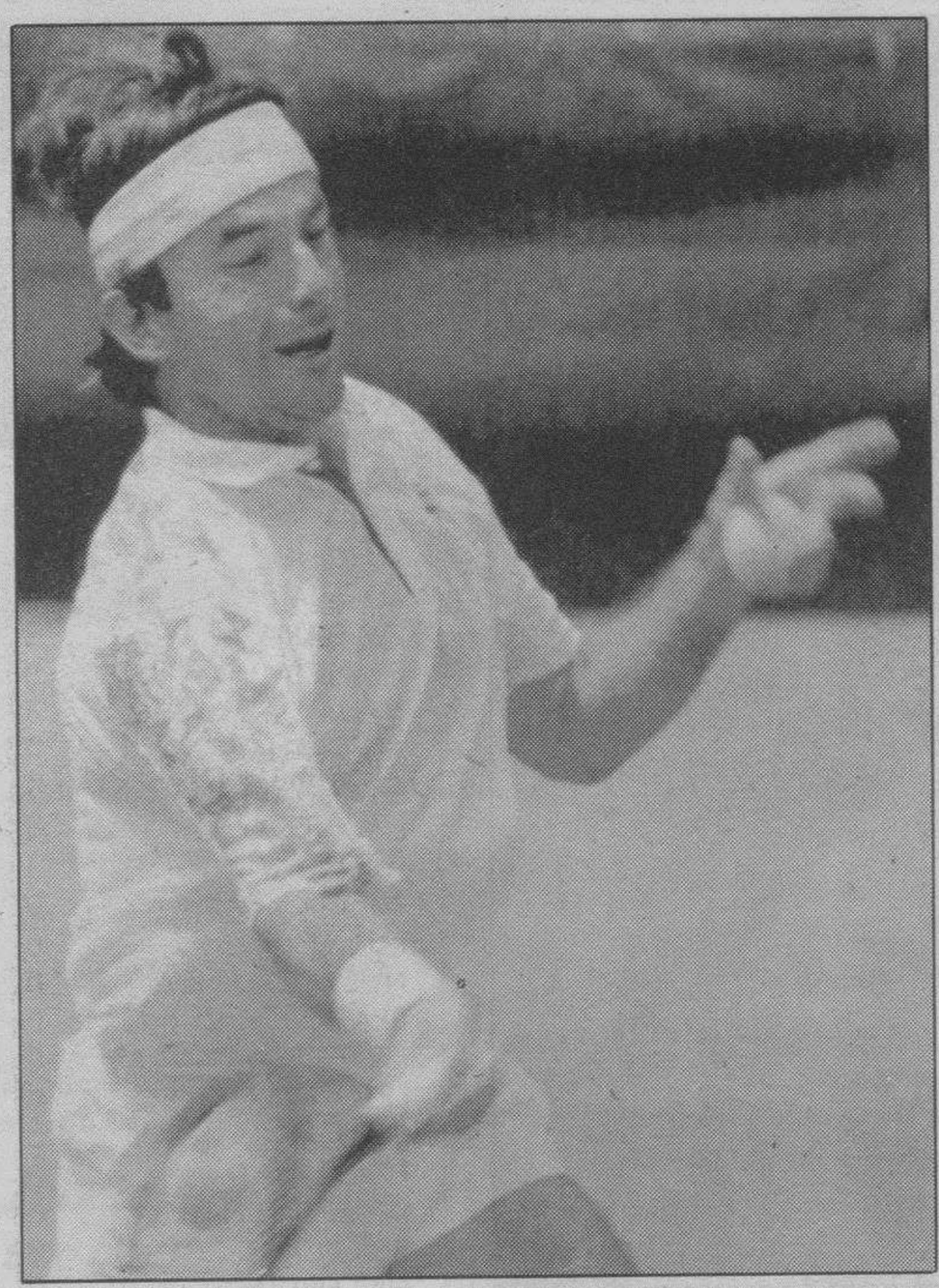

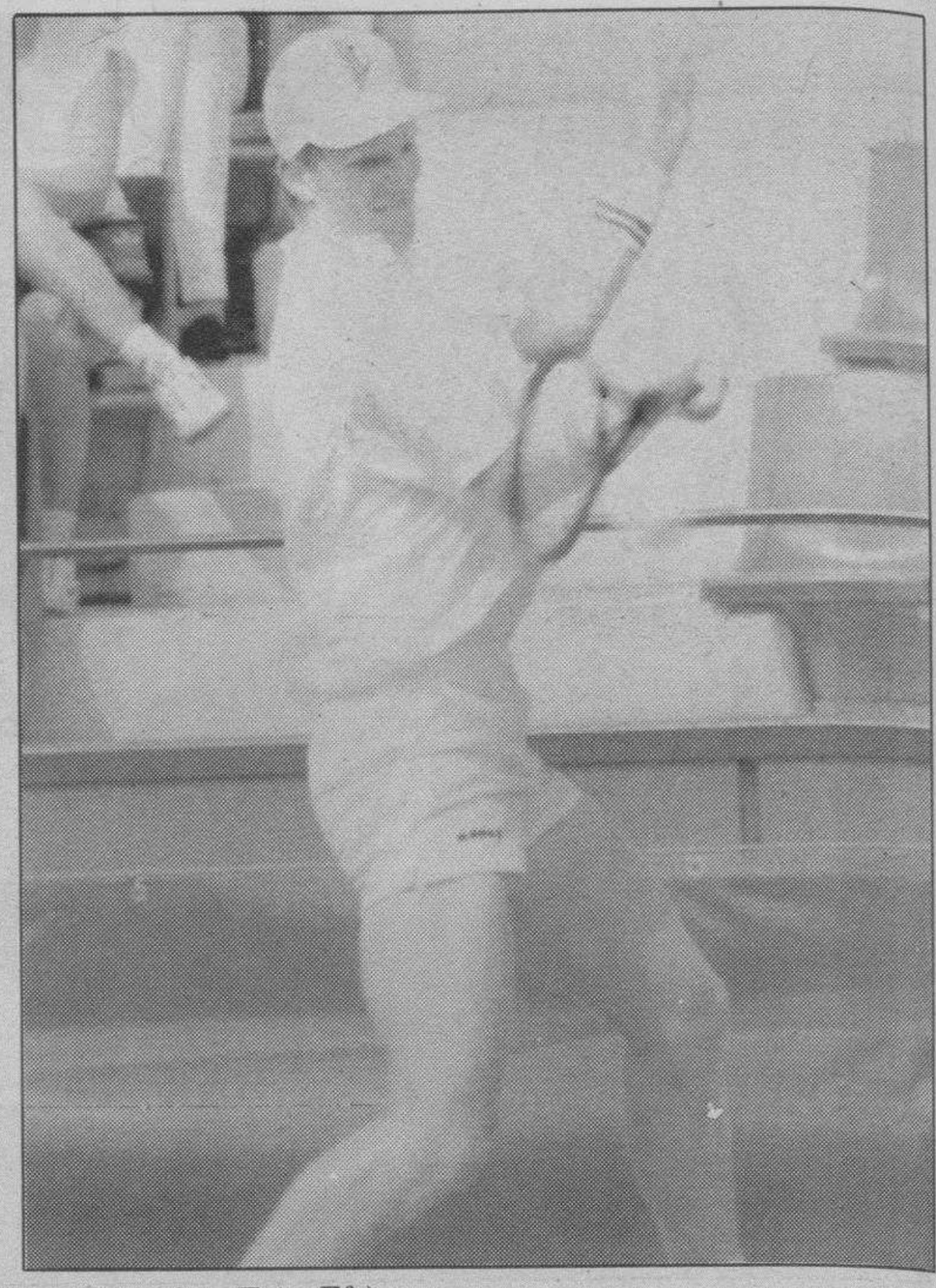

Emilio Sánchez sigue en la competición al igual que el estadounidense Courier. (Foto: Efe).

Emilio, en su tierra, le devolvió la moneda a Omar Camporese

Arantxa y Conchita demostraron su buena forma física en la primera ronda de dobles femenino

☐ Emilio Sánchez Vicario se vengó de la tremenda paliza que Camporese le propinó en el mes de enero en el enfrentamiento de Copa Davis disputado en Bolzano en pista «supreme», donde el transalpino le puso en ridículo por 6-0, 6-2 y 6-4.

Esta vez, en tierra batida, el encuentro fue totalmente diferente. Sobre todo porque el español puso más ilusión, más coraje y porque derrochó energía en cada punto. Además combinó con acierto su juego de fondo con suaves dejadas y precisas voleas.

No obstante, en la primera manga, Camporese estuvo más luchador. Incluso tuvo ventaja en el marcador de 3-1 y 4-2. Emilio rompió en el octavo y se anotó el parcial en el décimo cuando Omar cometió una doble falta espectacular pues la bola ni siquiera botó en el campo.

Ese mismo final, con doble falta incluida, se repitió en la segunda manga. Ahí, Camporese comprendió que vencer a Emilio aquí era prácticamente imposible. Desde las gradas le gritaron «Omar, lucha» pero al italiano no pudo reaccionar. En la tercera, Camporese se entregó sin oposición. Emilio se enfrentará ahora al sueco Magnus Larsson.

«Siempre me ha hecho mucha ilusión representar a mi país y la derrota en Copa Davis me dolió mucho, sobre todo por la manera en que se produjo. Hoy la ventaja fue para mí», comentó Sánchez después del partido.

El jugador español confesó que hacía tiempo que no se sentía tan bien en una pista como en la central de las instalaciones del Valle de Hebrón y explicó la extrategia que empleó para deshacerse de Camporese.

«Enfoqué el partido de forma que durara lo más posible. El empezó muy fuerte y yo confiaba en mis fuerzas para correr durante mucho tiempo sin perder el ritmo», reseñó Sánchez Vicario y apuntó: «Aun así lo tuve difícil al principio, ya que no encontraba la fórmula para amortiguar sus golpes».

COURIER

El tenista estadounidense Jim Courier declaró tras clasificarse para la tercera ronda del torneo de tenis olímpico al vencer al israelí Gilad Bloom por 6-2, 6-0 y 6-0, que le gustaría que su equipo fuera tan favorito como el de baloncesto, el denominado «Dream Team». «El equipo de tenis no tiene ningún sobrenombre», indicó Courier al tiempo que añadió que desearía que todos tuvieran depositadas las mismas esperanzas de triunfo en el seleccionado de tenis, pero confesó: «Esa no es la realidad ni mucho menos».

El primer jugador del mundo se mostró contento por el poco tiempo que tuvo que emplear para deshacerse de Bloom, de quien comentó: «Es mejor de lo que revela el resultado. Tiene un gran servicio, y en general no tiene grandes lagunas».

El jugador estadounidense ha encarrilado bien esta competición y todo parece indicar que no repetirá las experiencias de Wimbledon y Kitzbuehel, torneos de los que fue eliminado rápidamente, circunstancia que le permitió viajar antes a Barcelona para adaptarse a las condiciones climatológicas y de juego.

Respecto a las condiciones de juego, Courier se quejó de que las pistas «son demasiado lentas», pero significó como positivo el que «son nuevas y muy buenas».

Conchita y Arantxa son la máximas favoritas en dobles. (Foto:Efe)

PASEO PARA CONCHITA Y ARANCHA

Arancha Sánchez y Conchita Martínez se dedicaron a pasear ante las hermanas Dally y Natacha Randiantefy, de Madagascar. En 40 minutos las españolas resolvieron su primer compromiso en el doble con un inapelable 6-0 y 6-0. Sus «enemigas», tenían 15 y 14 años y ninguna experiencia internacional. Dally es la 772 del mundo y Natacha ni siquiera aparece en el ranking. El triunfo de la pareja barcelonesa-aragonesa carece de significación.

SAMURAI *La delicia para el campo*

Desde 1.175.000,- Pts.

Véalos en:

DACAL-AUTO, S. L.

C/ VITORIA-ESQUINA SANTIAGO. (24 08 86.

M.C.D. 2018

E S G R I M A

La española Montserrat López fue eliminada por la alemana Zita Funkenhauser. (Foto: Efe).

La italiana Giovanna Trillini, medalla de oro en florete

□ Muy reñido resultó el último combate de esgrima, que ayer inició la competición en los Juegos Olímpicos de Barcelona 92. La italiana Giovanna Trillini logró la medalla de oro al vencer por 5-6; 5-3 y 6-5 a la china Wang Huifeng, que se hizo con la plata.

Por su parte, las dos tiradoras españolas no hicieron buenos combates.

Rosa Castillejo y Montserrat Esquerdo lograron pasar la fase preliminar, en la que se elimina entre un 20 y un 33 por ciento de los participantes. Sin embargo, cayeron en las eliminaciones directas ante la koreana Jeong Sook Lee y la alemana Sabine Bau, respectivamente.

Al final, después de disputadas todas las eliminatorias Rosa Castillejo finalizó en el puesto 25 de 46 participantes y Montserrat Esquerdo en el 34.

CLASIFICACION

La clasificación definitiva en la modalidad de florete femenino individual se ajusta al siguiente detalle:

1. Giovanna Trillini (ITA).
2. Wang Huifeng (CHN).
3. Tatiana Sadovskaia (EUN).
4. Laurence Modaine (FRA).
5. Margherita Zalaffi (ITA).
6. Reka Zsofia Szabo (ROM).
7. Sabine Christiane Bau (GER).
8. Fiona Jane Mcintosh (GBR).
9. Zsuzsa Nemethne-Janosi (HUN).
10. Olga Velitchko (EUN).
11. Anna Sobczak (POL).
12. Claudia Laura Grigorescu (ROM).
13. Zita-Eva Funkenhauser (GER).
14. Thalie Tremblay (CAN).
15. Xiao Aihua (CHN).
16. Lee Jeong Sook (KOR).
17. Gertrud Stefanek (HUN).
18. Shin Seong Ja (KOR).
19. Francesca Bortolozzi (ITA).
20. Barbara Szewczyk (POL).
21. Elisabeta Tufan (ROM).
22. Isabelle Spennato (FRA).
23. Lydia Czuckerman-Hatuel (ISR).
24. Gisele Meygret (FRA).
25. Elena Glikina (EUN).
26. Ildiko Mincza (HUN).
27. Monika Maciejewska (POL).
28. E Jie (CHN).
29. Caitlin K. Banos-Bilodeaux (USA).
30. Rosa Castillejo (ESP).
31. Tamara Savic (IOP).
32. Renee Lyne Aubin (CAN).
33. Yuko Takayanagi (JPN).
34. Annette Dobmeier (GER).
35. Montserrat Esquerdo Lopez (ESP).
36. Mary Jane Oneill (USA).
37. Linda Caroline Strachan (GBR).
37. Kim Jin Soon (KOR).
39. Molly Sullivan (USA).
40. Andrea C. Chiuchich De Ortiz (ARG).
41. Julia Helen Bracewell (GBR) y 42. Sandra M. Giancola Heinlein (ARG).

Llegó la hora de los espadas burgaleses

□ Con el inicio del fin de semana, este viernes comienza la actuación de los deportistas burgaleses en la XXV edición de los Juegos Olímpicos de Barcelona.

La hora de la verdad para los representantes de nuestra provincia, Francisco Guerra y Andrés Crespo, especialmente para el primero, ya que cuenta con posibilidades de medalla o diploma olímpico, se inicia esta mañana con la participación en las preliminares de florete individual.

Francisco Guerra, campeón de España, nos señaló hace unos días que saldrá «con mentalidad de ganador. Como es lógico, aspiro al mejor resultado posible, es decir, a conquistar una medalla».

El joven espada, a pesar de su buena predisposición, conoce las dificultades que ha de sortear para que su sueño se haga realidad. El nivel en la modalidad de florete es muy alto, sobre todo entre los participantes alemanes, italianos y ex soviéticos. «La mayor satisfacción es saber que lo has hecho lo mejor posible y que ese esfuerzo es recompensado», puntualizó Guerra.

Hoy, más de cuatro años de entrenamientos intensivos pueden concretarse en un metal. Lo consiga o no, Francisco está dispuesto a dar guerra al más cualificado oponente.

R E M O

José Merín y Angel Alvarez, finalistas en «doble scull»

□ Los remeros españoles José Antonio Merín y Miguel Angel Alvarez Villar se proclamaron ayer finalistas en el «doble scull» al ser terceros en su semifinal y confirmaron las esperanzas depositadas en ellos para acceder al podio de Bañolas.

Merín y Alvarez se mantuvieron casi siempre en la tercera posición, salvo en la referencia de los mil metros, donde eran superados por el equipo alemán, en el que la baja por enfermedad de uno de sus remeros le impidió confirmar su condición de favoritos para la medalla de oro.

Contaron con esta fortuna añadida, por tanto, los españoles, que nunca se cebaron con el ritmo que impusieron australianos y estones, que ocuparon las dos primeras plazas.

La del sábado será una final en la que la igualdad será posiblemente la nota destacada, habida cuenta de las escasas diferencias habidas en las dos semifinales, por lo que, quien disponga de un final más explosivo o sepa superar mejor la presión y dosificar sus fuerzas puede tener ventaja sobre el resto.

Junto a España, estarán en la final los equipos de Austria, Holanda, Polonia, Australia y Estonia. De ellos, solo Australia y Holanda lograron superar a Miguel Alvarez y Toni Merín en Lucerna, última vez en que coincidieron antes de los Juegos.

FERNANDEZ, FENOMENAL

Del resto de la jornada de ayer, cabe destacar la demostración de fuerza que realizó el argentino Sergio Fernández, que entró en la final de «skiff» después de ganar su serie y de marcar el mejor tiempo de todos los semifinalistas.

En esta misma prueba, el tricampeón mundial Pertti Karppinen, finlandés de 39 años, fue cuarto en su serie y quedó eliminado de la final en su quinta cita olímpica.

Hoy tendrá lugar la segunda jornada de las semifinales con tres equipos españoles en competición: el «dos con», el «cuatro sin» y el «cuatro scull».

C/Madrid,8. Tlf. 205560

ALCANZANDO METAS DIA A DIA

C/Concepción 4-6 Tlf. 205560

M.C.D. 2018

Nebiolo no admite injerencias de los tribunales

El italiano Primo Nebiolo, presidente de la Federación Internacional de Atletismo Amateur (IAAF), expresó ayer su deseo de que no haya ningún problema en los Juegos de Atlanta y previno a los atletas contra la tentación de recurrir a los tribunales de justicia ordinarios.

«La IAAF es una organización a la que no es obligatorio afiliarse. A quien no le gusten sus estatutos, que se afilie al hockey sobre patines, por ejemplo», afirmó Nebiolo.

El dirigente insistió en que las Federaciones Internacionales han de encontrar con urgencia una solución a la injerencia de los tribunales en sus decisiones, como ha ocurrido recientemente en el caso del atleta estadounidense «Butch» Reynolds, que con el amparo del Tribunal Supremo compitió en las pruebas de selección olímpica pese a estar suspendido por dopaje.

«No quisiera que hubiera problemas en los Juegos de Atlanta», advirtió Nebiolo. También comentó la posibilidad de tomar represalias en caso de injerencia durante la competición en Atlanta.

Nebiolo aseguró que el dopaje «no es un problema del atletismo. Es algo que afecta a todos los deportes. El atletismo está llevando a cabo una lucha con los métodos más rigurosos, aplicando las sanciones más duras, pero las otras federaciones deben seguir el mismo camino porque en otro caso no se puede ganar esta batalla».

El presidente de la IAAF adjudicó al COOB la responsabilidad en los inconvenientes que para los espectadores han podido acarrear los cambios en el programa de atletismo y también le culpó del retraso en la aparición de las listas de inscritos.

Al ser recabada su opinión sobre el libro «El señor de los anillos», escrito por dos periodistas británicos, Nebiolo afirmó: «Es una ensalada de estupideces, un caso muy triste de resquemor de ciertos círculos británicos molestos por haber perdido poder e influencia en favor de otros».

Richard Palmer, jefe de la delegación británica, anunció las medidas de los dirigentes deportivos ingleses. (Foto: Efe).

Tres británicos, expulsados de la Villa Olímpica por doping

Pueden ser sancionados a perpetuidad por el Comité Olímpico del Reino Unido

Los análisis se efectuaron en la primera quincena de julio

Los tres atletas británicos que ayer abandonaron la Villa Olímpica pueden ser suspendidos a perpetuidad por el Comité Olímpico de su país si el contranálisis confirma la presencia de anabolizantes en su organismo.

Richard Palmer, jefe de la delegación del Reino Unido, informó ayer en conferencia de prensa que el velocista Jason Livingston y los halteras Andrew Saxton y Andrew Davies no volverán a formar parte de un equipo olímpico si se confirman los resultados de los controles.

Palmer indicó que, no obstante, los tres deportistas pueden apelar al Consejo Británico del Deporte, por si existiese algún defecto de forma, descuido o segregación orgánica que indujese a error.

Pese a que aún no se conocen los resultados de los contranálisis, el Comité Olímpico del Reino Unido decidió dar a conocer los nombres de los deportistas acusados de dopaje para «cumplir la Carta Olímpica», que vela por que ningún atleta que tome sustancias estimulantes participe en unos Juegos, manifestó Palmer.

En su opinión, el hecho de que los análisis los realizasen las respectivas federaciones de cada deporte no impide que, como parte de la delegación británica en Barcelona, sea el comité olímpico nacional quien decida su exclusión y haga públicos los resultados sin esperar al contranálisis.

«Quiero creer que esto no es la punta del iceberg. En los últimos doce meses hemos hecho 1.050 análisis, y no creemos que haya más resultados positivos. De todas formas, se ha demostrado que nuestro programa contra el dopaje ha sido un éxito», agregó.

Palmer afirmó que la tardanza entre la realización de los análisis (el 10 y el 11 de julio) y la comunicación del resultado se debió al gran número de controles efectuados.

«En estos momentos, lo más importante es recuperar la moral de los deportistas británicos. No obstante, la mayor parte de los atletas desconoce estos problemas».

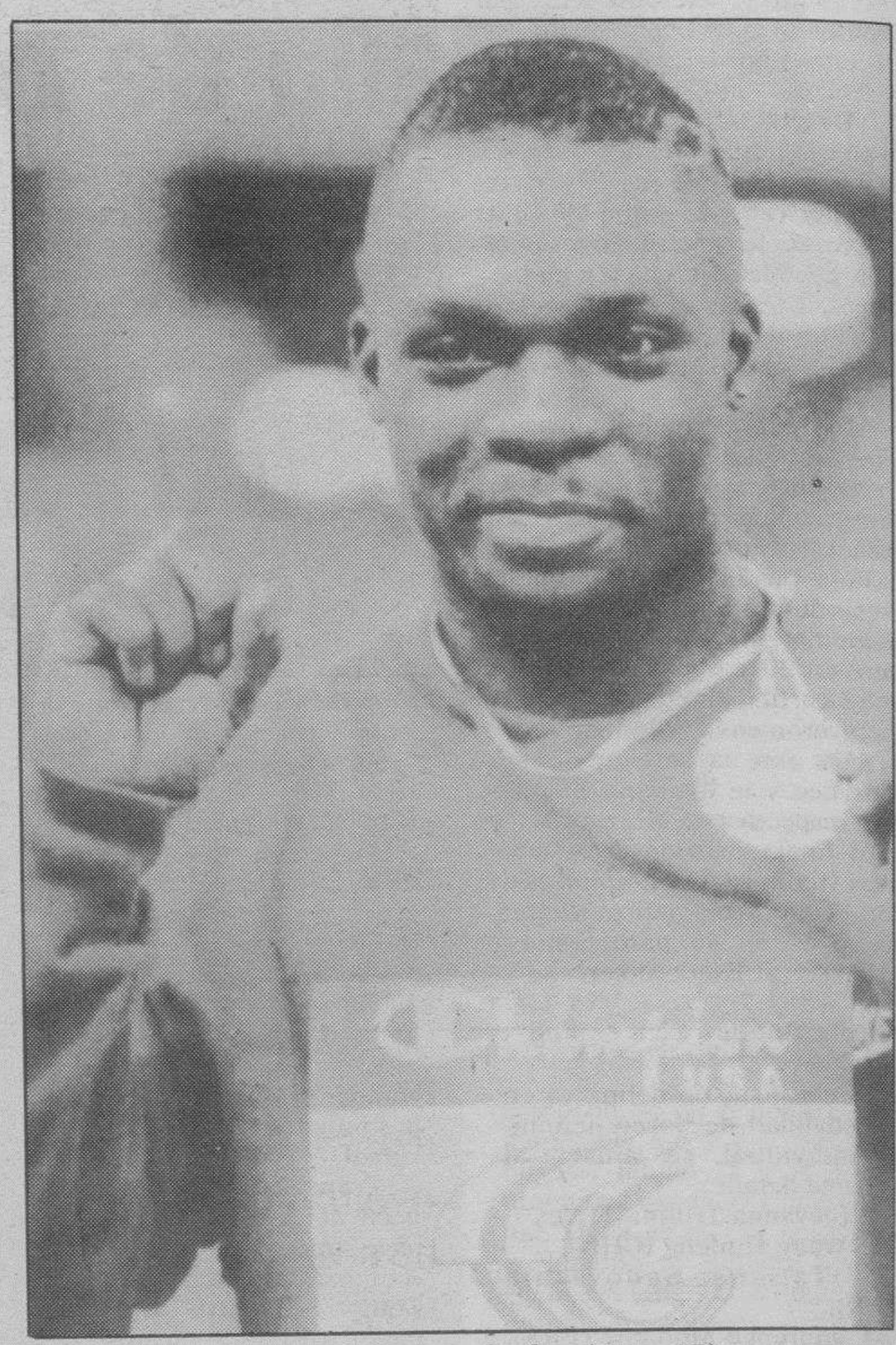

Jason Livingston, uno de los expulsados. (Foto: AP).

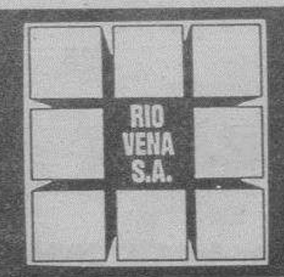

INMOBILIARIA RIO VENA, S.A.
Plaza Virgen del Manzano,2 - Burgos

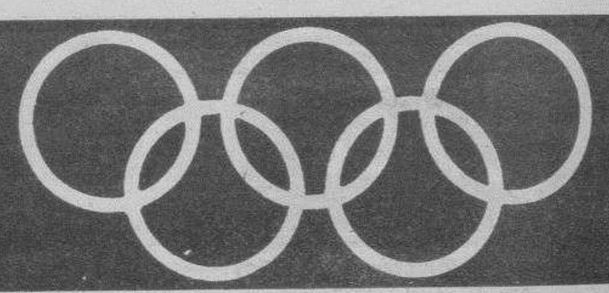

M.C.D. 2018

Las velocistas inaugurarán el Estadio Olímpico

La ronda eliminatoria de 100 metros lisos femenino inaugurará hoy el programa del torneo olímpico de atletismo, en una jornada en la que se disputarán sólo las finales de peso masculino y 20 kilómetros marcha, prueba a la que concurren los españoles Valentín Massana, Daniel Plaza y Miguel Angel Prieto.

Con el catalán Massana en el cuarto puesto del ránking mundial de 1992, tras imponerse este año al mismísimo campeón mundial, el italiano Mauricio Damilano, las posibilidades de que un español suba al podio en la apertura de la competición (19.55 horas) existen.

Junto a él estará Plaza, un buen marchador que sufrió en sus carnes la descalificación en el Mundial de Tokio después de haber atravesado la meta en el tercer puesto. El gran favorito para hacerse con el oro, no obstante, es el ex-soviético Mikhail Schennikov, por delante en las apuestas de Damilano y un hombre muy en forma esta temporada, Stefan Johansson.

En peso (27 inscritos), todos los pronósticos apuntan hacia el suizo Werner Gunthoer, un grandullón que dominó por completo la competición en 1991 y este año ha acreditado un excelente 21,91 metros.

De todos los participantes, parece el más indicado para salvar la barrera de los 22 metros. El norteamericano Stulce, el germano Timmermann y el bosnio Saracevic lucharán por los otros dos puestos de honor.

MARLENE OTTEY, A ESCENA

La primera eliminatoria de los 100 metros lisos femeninos, a partir de las 9,30 de la mañana y con 55 participantes, tendrá como protagonista a Marlene Ottey, junto con quien correrá la española Cristina Castro, quien tiene su mejor registro este año de 11.36 y es nuestra única representante en esta distancia.

Los 100 metros masculinos se iniciarán con diez series de eliminatorias, con la participación de Leroy Burrell en la primera. En la sexta, el español José Luis Trapero va a tener la «suerte» de medirse a Ben Johnson y David Ezinwa en la que será el regreso del canadiense después del doping de los Juegos de Seúl.

En el hectómetro masculino y femenino también se disputarán hoy cuatro series de cuartos de final.

Dos metros y 29 centímetros se exigen a los 40 participantes de las dos series para superar la ronda calificatoria en salto de altura, donde se encuadran Sotomayor, Sjoeberg, Austin y Conway como nombres más destacados.

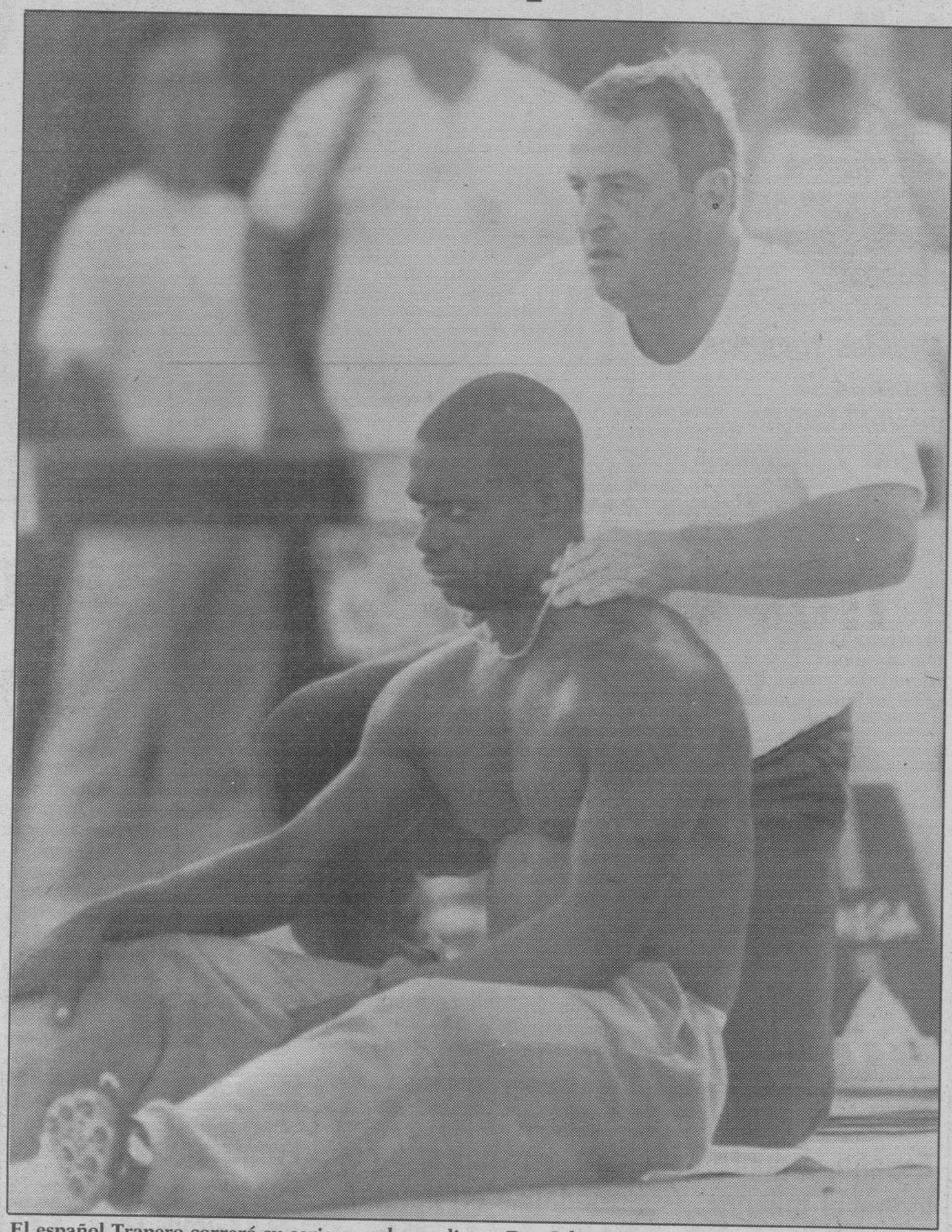

El español Trapero correrá su serie con el canadiense Ben Johnson. (Foto: Efe).

También se disputarán las finales de peso masculino y 20 Kms. marcha

Massana, Plaza y Prieto, los primeros españoles que afrontan el gran reto

La participación española correrá a cargo de Arturo Ortiz y Gustavo Adolfo Bécquer, ambos capacitados para entrar en la siguiente ronda.

Los 10.000 metros reúnen a la flor y nata del fondo mundial, prueba en la que estará ausente el campeón mundial Ngugi, con figuras de la talla del italiano Antibo, los keniatas Chelimo y Koech, y el etíope Bayisa. España acude con José Carlos Adán, Alejandro Gómez y Carlos de la Torre, estos dos en la segunda serie.

La carrera de fondo femenina (34 corredoras) que se incluye en el programa es la de los 3.000 metros, a la que acuden en tres eliminatorias pesos pesados como la norteamericana Plumer, la ex-soviética Romanova, la bosnia Buric y la surafricana Budd, ésta ausente desde los Juegos de Los Angeles en que participó como británica. La única abanderada española es Estela Estévez y sus posibilidades son muy escasas.

Los 800 metros, con cinco eliminatorias, cuentan con la participación de 35 atletas, donde se incluye Amaya Andrés; mientras que en jabalina (dos grupos para la calificación establecida en 62,50 metros), Petra Felke iniciará su particular batalla con la bielorrusa Shilolenko, la noruega Hattesttad y su compatriota Forkel.

David Martínez podría ser excluido

David Martínez, plusmarquista español de disco, no podrá participar en los Juegos de Barcelona debido a que su organismo sigue mostrando niveles de testosterona superiores al límite de seis fijado por el Comité Olímpico Internacional (COI), según fuentes consultadas.

El COI decidirá hoy la exclusión del atleta español de acuerdo con las normas establecidas a este respecto, aun cuando el caso seguirá sometido a investigación médica para averiguar si el exceso de testosterona está originado por una secreción anormal del propio organismo o procede del uso de sustancias prohibidas.

Si se atribuye un origen externo a esta anomalía, David Martínez será suspendido por cuatro años.

Luis Lizaso, entrenador del atleta, indicó ayer que todavía no les han comunicado los resultados del análisis de orina que le practicaron el pasado lunes al lanzador de disco a fin de comprobar si los niveles de testosterona seguían siendo elevados.

«Parece que las transaminasas han bajado bastante, pero en cuanto a la testosterona lo raro sería que hubiera descendido bruscamente, porque todo apunta a que se debe a la hepatitis B que padece», declaró Lizaso.

Un coeficiente testosterona/epitestosterona igual o superior a seis acarrea la automática exclusión de un deportista en los Juegos Olímpicos.

En caso de confirmarse este extremo, David Martínez sería el cuarto deportista que ha de abandonar los Juegos por problemas relacionados con el dopaje, tras los casos de los británicos Jason Livingston (atleta), Andrew Davies y Andrew Saxton (halterofilia), que ya han regresado a su país.

Livingston, campeón de Europa de 60 metros en pista cubierta conocido como «Baby Ben» por la semejanza de su estructura corporal con la de Ben Johnson, dio positivo por esteroides y sus compañeros de selección por estimulantes y anabolizantes.

NOKIA

TELEVISORES ESTEREO CON MOUNTAIN BIKE DE REGALO

MORENO CASTILLO

BURGOS:
VITORIA, 200
MADRID, 21

BRIVIESCA:
STA. M.ª ENCIMERA, 13

M.C.D. 2018

V E L A

Siete barcos españoles, rozando las medallas

Ayer se ganaron las dos regatas de «470» y se lograron dos segundos puestos

Algunos técnicos apuntan la posibilidad de lograr 7 medallas

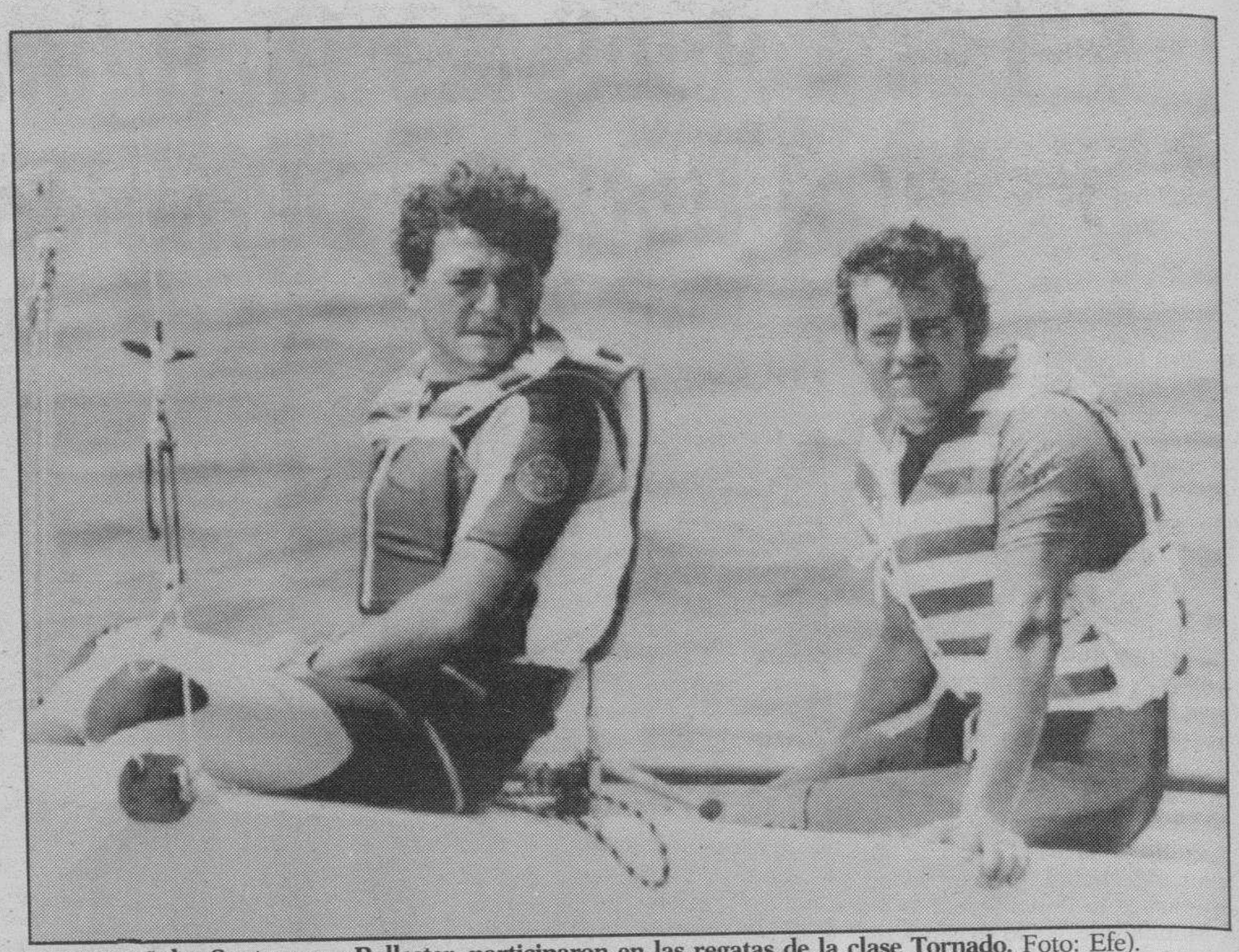

Los españoles Santacreu y Ballester, participaron en las regatas de la clase Tornado. Foto: Efe).

□ Los pronósticos comienzan a tomar consistencia tras la jornada de ayer, cuarta en la mayoría de las clases. Los técnicos le adjudican cinco medallas seguras al equipo español, tal vez seis y pueden llegar a siete.

La vela no sólo no defrauda, sino que está confirmando las más optimistas previsiones. España camina con paso firme hacia el podio.

La situación tras la jornada de ayer es de dos primeros puestos en «470» masculino y «finn», tres segundos en «470» femenino, «Europa» y «flying dutchman», un tercero en «lechner» masculino y la clasificación prácticamente segura del «soling» para el «matcé race» final. Todo parece indicar que, otra Olimpiada más, este deporte será el que más contribuya al medallero nacional.

LAS POSIBILIDADES DE ORO

«Vamos como motos», dijo Jordi Calafat nada más llegar a tierra. «Les tenemos comido el coco y trataremos de ganar el oro antes de agotar todas las regatas. Aunque seguiremos arriesgando, tendremos que evitar cometer errores». El patrón del «470», con Francisco Sánchez Luna de tripulante, ha ganado tres de las cuatro pruebas disputadas. Ayer se puso en cabeza desde el principio y no la perdió. España tiene 16 puntos, en segundo lugar figuran los británicos Brotherton y Hemmings con 37,40 y los finlandeses Leskinen y Aarnikka, con 44, son terceros.

Quinto ayer, José María Van der Ploeg ha aumentado su ventaja en «finn». El sorprendente triunfo del griego Ortolano no inquieta sus posibilidades. Van der Ploeg, quien señaló que «la suerte me está acompañando y también son importantes las buenas salidas que estoy haciendo», tiene 30,40 puntos. Segundo es Ledbetter (Estados Unidos, con 42 y tercero Rohart (Francia), con 47.

Teresa Zabell y Patricia Guerra están demostrando en el «470» que son las mejores. Tras su descalificación del primer día –ante las continuas protestas es probable que los jueces reconsideren su decisión y concedan una puntuación media a las muchas regatistas que fueron excluidas– han ido hacia arriba. Ayer ganaron de calle y son segundas en la general, con 32,70 puntos, mientras continúan líderes las japonesas Yumiko Shige y A. Kinoshita, que aún no se creen que están ahí, con 32 puntos. Teresa Zabell declaró que «hicimos un primer puesto regateando bastante tranquilas. Mañana saldremos a por todas, a por el primer lugar».

CARO EL ORO PARA DORESTE Y MANRIQUE

Los norteamericanos Foersten y Bourdon les han puesto muy caro el oro a Luis Doreste y Domingo Manrique en «flying dutchman», aunque habrá que ver qué pasa al final. Los españoles, sin embargo, tienen prácticamente asegurada la plata. En este mismo orden entraron ayer y en ese orden están situados en la general. Foersten y Bourdon suman 11,70 puntos y 21 los españoles.

El «Europa» de Natalia Vía está desarrollando una gran competición. Cuarta en la salida, fue remontando posiciones hasta terminar segunda, posición que también ocupa en la general que manda la norteamericana Linda Andersen, con 33 puntos. Natalia, feliz, manifestó que «espero que se mantenga este viento porque es el que más me favorece». Sus 34,40 puntos la permiten aspirar a todo, también al oro, aunque la igualdad en la clase es notoria. Tercera es la danesa Dorte Jensen, con 36 puntos.

La irregularidad de Asier Fernández sigue siendo notoria. Tras una salida muy mala en la séptima regata de «lechner», terminando decimocuarto, en la siguiente mejoró notablemente finalizando cuarto. Ocupa la tercera plaza, con 59 puntos, en una clase que domina el francés David (38,70), con el estadounidense Gebhardt (56,70) a continuación.

El «soling» de Fernando León, el Príncipe Felipe y Javier Vázquez va de menos a más. Ayer fueron terceros por detrás de Mahaney, Brady y Kern (Estados Unidos) y Coutts, Daubney y Fleury (Nueva Zelanda). Son cuartos en la general, precedidos por los norteamericanos, pero en esta clase lo importante es situarse entre los seis primeros para entrar en los «matcé race» finales.

J U D O

Mirian Blasco, campeona mundial del peso ligero, debuta hoy

□ La vallisoletana Mirian Blasco, actual campeona de Europa y del mundo de judo competirá hoy en la categoría del peso ligero, en la que tiene claras opciones de medalla y además, ella misma confiesa, que se ha propuesto conseguirla.

De suceder y elevarse a lo más alto del podium, Mirian dedicaría el éxito a su entrenador, Sergio Cardell, recientemente fallecido en accidente de tráfico.

La vallisoletana señaló ayer necesitar todo el apoyo del público y pidió que los asistentes griten su nombre sin parar durante los combates.

VOLEIBOL

España, a punto de lograr el milagro frente a los americanos (2–3)

□ **ESTADOS UNIDOS 3**: Cvtrtlik, Timmons, Fortune, Samuelson, Stork, Partie –equipo inicial–, Sato, Becker.

ESPAÑA 2: Alonso, F. Sánchez Jover, Maroto, J. Sánchez Jover, Pascual, Rodríguez –equipo inicial–, Hervás, Robles, López, Costa.

Arbitros: Cho (KOR) y Belkahla (ALG).

España estuvo a punto de cumplir su sueño de ganar a EE.UU., campeones olímpicos, en un partido disputadísimo que se decidió en el último set.

Otros resultados:
Argelia–Corea: 0–3
Francia–Canadá: 0–3
Italia–Japón: 3–0

P E L O T A

Los españoles, a por medallas en paleta, pala corta y cesta punta

□ España va camino de las medallas en paleta y pala corta (frontón corto y en cesta punta (frontón largo), modalidades en las que se mantiene invicta.

En paleta y pala corta, España se clasificó ayer para las semifinales sin haber perdido ninguno de sus tres partidos disputados.

En paleta, Luis Tejada y Miguel Angel Uros ganaron a Francia por 35-22, mientras que en pala corta, Pedro Hernández y Rafael Araujo vencieron a Cuba por 40-17.

En cesta punta, el miércoles, Alejandro Celaya y Josu Mugartegui, consiguieron su cuarta victoria, frente a Filipinas.

B E I S B O L

Frente a Cuba, España jugará hoy para eludir la última plaza

□ Hoy se reanuda el torneo, tras la jornada de descanso de ayer y España se enfrentará a Cuba, a partir de las 21 horas.

Cada equipo ha disputado cuatro partidos y el balance denota que no ha habido sorpresas, pues Cuba, campeona del mundo, lidera la clasificación, y España e Italia, destinadas de antemano a luchar entre sí por eludir la última plaza, cierran la clasificación.

La actuación española ha ido a menos, puesto que empezó con una derrota muy honrosa ante los EE.UU., pero sus posteriores derrotas han sido muy abultadas, con Japón, República Dominicana y China.

T I R O

El alemán Schumann y la americana Meille, oro en tiro rápido y «3 por 20»

□ El alemán Ralf Schumann y la estadounidense Launi Meili se repartieron ayer las medallas de oro en juego en la competición de tiro al imponerse en pistola de tiro rápido y carabina 3 por 20, respectivamente.

La medalla de plata en tiro rápido fue para el letón Afanasijs Kusmins, con 882 puntos en la final, mientras que el bronce fue para Vladimir Vojmianine, de la CEI. El español Juan Seguí quedó lejos de un puesto para la semifinal.

En carabina tres por 20 el triunfo, y por tanto, la medalla de oro fue para la estadounidense Launi Meili y Nieves Fernández fue vigesimocuarta.

TODA LA GAMA PEUGEOT
CON EL MEJOR SERVICIO POST·VENTA

Talleres Pedro, S.L.
Ctra. Madrid - Irún, km. 247. y Avda. de la Constitución, 16.

su concesionario PEUGEOT TALBOT

M.C.D. 2018

B A L O N C E S T O

España debe ganar a Angola y esperar al partido Alemania-Brasil

Tras el buen juego demostrado ante Croacia, los españoles no pueden fallar

□ La selección española de Antonio Díaz Miguel se enfrentará hoy a Angola en un partido que comenzará a las once y media de la mañana y que necesita ganar para seguir manteniendo sus esperanzas de clasificarse para los cuartos de final.

A España sólo le vale hoy la victoria, pero deberá esperar a que Alemania derrote a Brasil el domingo para asegurarse una plaza entre los cuatro primeros de su grupo, donde Estados Unidos y Croacia tienen asegurado su pase a esa segunda eliminatoria.

Tras la gran actuación de la selección la noche del miércoles ante Croacia, y la decepción que supuso perder el partido en los últimos cinco minutos (88-79), España no puede fallar mañana ante el campeón africano, que no conoce la victoria en esta primera fase, aunque sólo perdió por un punto ante Alemania (63-64) el lunes, y estuvo a un paso de protagonizar la gran sorpresa del torneo.

Pero la selección española ha ido de menos a más en los Juegos Olímpicos y eso es una buena señal. Si en su primer partido perdió con toda justicia ante Alemania por 83-74, en el segundo, a base de garra y coraje, ganó en el último momento a Brasil (101-100), y el miércoles, tras un magnífico partido, cayó ante Croacia, en un partido en el que perjudicaron los árbitros, aunque eso no puede servir como excusa.

PUEDE HABER TRIPLE EMPATE

Dando por hecho que España va a perder el domingo con la invencible selección de Estados Unidos, lo único que le queda a nuestra selección es vencer hoy a Angola y esperar al resultado del partido de esa última jornada entre Alemania y Brasil.

La selección española necesita que los alemanes ganen a los brasileños, pero en el caso de que fuesen éstos los vencedores y se llegase a un triple empate final, lo único que salvaría a los españoles es que Brasil ganase a Alemania por al menos 18 puntos de diferencia, algo que se presenta como prácticamente imposible.

Por ello, España, para pasar a cuartos de final, necesita que Alemania gane a Brasil, para que los jugadores de Díaz Miguel terminen en la cuarta posición de su grupo y consiga su objetivo. Después tocaría enfrentarse en cuartos al primer clasificado del Grupo B, que con seguridad será Lituania.

CROACIA CONTRA ALEMANIA

El partido España-Angola será hoy el primero del Grupo A, y a partir de las ocho y media de la tarde se enfrentarán Croacia y Alemania, con el equipo de Petrovic, Kukoc y Radja, que sólo ha perdido ante Estados Unidos, como máximo favorito al triunfo, aunque los germanos, con Detle Schremp a la cabeza, buscarán asegurar definitivamente su clasificación entre los ocho mejores de los Juegos.

A continuación, a las diez y media de la noche, jugarán Estados Unidos y Brasil, en un partido en el que el «Dream Team» tiene la victoria asegurada, después de todo lo visto en los tres partidos que han jugado ante Angola, Croacia y Alemania, ganando por 68, 33 y 43 puntos de ventaja.

En el grupo B, Venezuela y Puerto Rico jugarán un partido vital para sus aspiraciones de terminar entre los cuatro primeros.

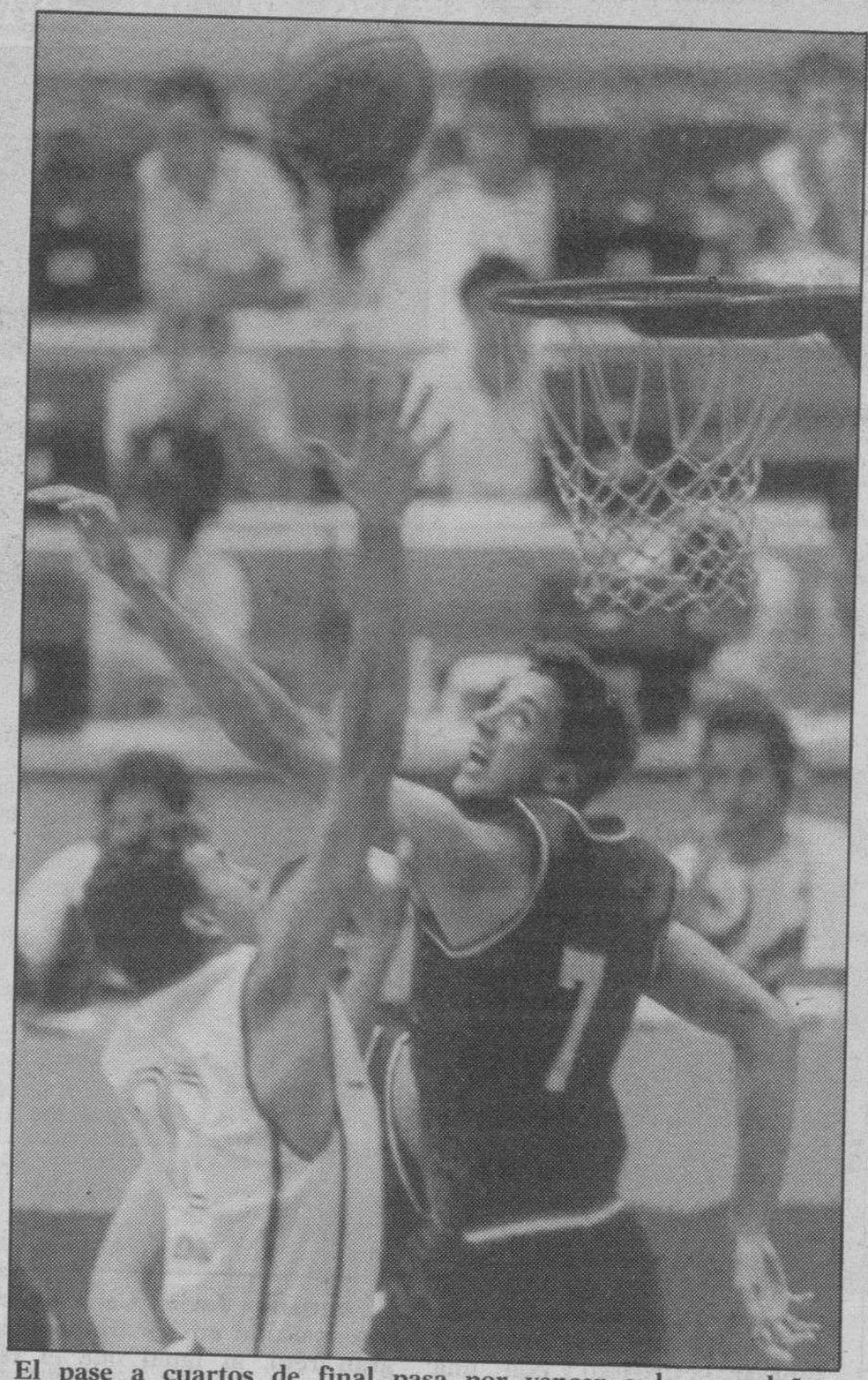

El pase a cuartos de final pasa por vencer a los angoleños.

España rozó la victoria, pero cedió al final

Las españolas supieron aprovechar la mayor altura de sus pivotes

□ **CHINA: 66 (27+39)** Cong (2), Xin Li (2), He (6), Haixia Zheng (1)y Zhan (6) -cinco inicial-, Jun Liu (13), Wang (6), Dongmei Zheng (9), Ping Peng (19), Dongmei Li, Quing Liu (2).

ESPAÑA: 63 (31+32) Hernández (5), Mújica (11), Ares (20), Geuer (5) y Castrejana (2) -cinco inicial-, Vara, Alvaro (5), Cebrián (15), Messa.

Arbitros: Mijail Grigoriev (Rusia) y José Herrera (Venezuela), que expulsaron a Cong (min.40) y a Xin Li (min. 36).

El equipo femenino español no pudo conseguir la victoria en su debut en unos Juegos Olímpicos, y cedió en los últimos minutos ante el acierto de las asiáticas en los tiros libres que finalmente vencieron por un ajustado 66-63.

Las jugadoras de José María Buceta jugaron siempre en transiciones, hicieron valer su mayor rapidez y alcanzaron una ventaja de cinco puntos (6-11), a 13 minutos para el descanso.

Cuando Haixia Zheng fue sustituida, el equipo asiático mejoró notablemente en su juego, España ya no controlaba con tanta facilidad el rebote y, por lo tanto, tuvo problemas para jugar en estático.

China igualó (19-19) a cinco minutos para el descanso y alcanzó su máxima diferencia poco después (22-17), pero un parcial 0-12, con una gran actuación de la alero Blanca Ares y los rebotes de Geuer, que logró ocho en el primer tiempo, sirvieron para que España volviera a adelantarse en el marcador y llegara al descanso con cuatro puntos de diferencia (27-31).

UN SEGUNDO TIEMPO EQUILIBRADO

En la segunda parte se alternaron las ventajas de uno y otro equipo, aunque nunca por encima de los cuatro puntos. La presión defensiva en toda la pista del equipo asiático ahogó al ataque español, que ya no jugaba con tanta fluidez como en la primera parte.

H O C K E Y

La selección española se impuso a la malaya (5-2)

□ **ESPAÑA: 5** (Ignacio Escude Torrente) 1, (Jose Antonio Iglesias Bilbao) 3, y (Xavi Escude Torrente) 1.

MALASIA: 2(Abdul Hadi Mohamad) 2.

Arbitros: Richard Heinz Wolter (GER) y Christopher R. Todd (GBR).

En el partido de hockey sobre hierba disputado ayer entre las selecciones de España y de Malasia, los españoles se impusieron a los malayos por cinco goles a dos.

El cuadro español, que dominó durante todo el encuentro, no se topó con demasiadas dificultades para hacerse con la victoria final.

De entre los jugadores hispanos destacó con luz propia José Antonio López Bilbao, que marcó tres de los cinco goles que se adjudicó España.

Los dos restantes fueron obra de dos hermanos, Ignacio y Xabi Escude Torrente, que junto al máximo goleador, disputaron un excepcional encuentro.

Por parte del conjunto malayo, los dos únicos goles que consiguieron fueron marcados por un mismo jugador, Abdul Hadi Mohamad, que destacó muy especialmente por encima de sus compañeros.

El dúo arbitral penalizó con un total de tres tarjetas, una de ellas amarilla, para Singh Sarjit, y las otras dos verdes, una para el español Pedro Jufresa Lluch, y la segunda para el malayo Nanawi Mirnawan.

A pesar de ello, el partido transcurrió sin importantes incidentes a tener en cuenta. Aún así, el enfrentamiento no parecía de especial trascendencia, puesto que la selección española es notoriamente superior a la oriental.

OTROS RESULTADOS

Pero en el día de ayer, también tuvieron lugar otros partidos de hockey en Barcelona.

Por un lado, la selección de Pakistán venció a la de la CEI por seis goles a dos, mientras que, por otro, los jugadores británicos se impusieron contundentemente a la selección de la India por tres goles a uno.

M.C.D. 2018

Las españolas perdieron en su debut ante Austria (16-20)

☐ **ESPAÑA: 16 (4+12).** M.Sánchez, Ugartemendia, Arranz (1), Tercero (1), C. Gómez (3), Vizcaíno (6, 3p), Ruiz de Assin (2, 1p), Martín-Calero (1), Fuertes (2, 1p), Makazaga B.Sánchez y M.Marín.

AUSTRIA: 20 (9+11). Racz, Jez (1), Prokop (2), Matei (2, 1p), Jonsson (1), Topea (1), Kolar (5, 2p), Bozovic (4), Strass (2), Peissl, Morhammer (2)

Arbitros: Jihansson y Kjellkvist, de Suecia. Excluyeron a Ruiz Assin, Bozovic, Begoña Sánchez (2), Matei (2) y Peissl.

La selección española ofreció sobre la pista del Palacio de los Deportes de Granollers dos imágenes totalmente distintas y que abren una luz de esperanza en posteriores actuaciones si mantiene el ritmo de la segunda parte ante Austria.

El conjunto austríaco formado por jugadoras de diversos países nacionalizadas y sólo cuatro nacidas en la propia Austria, empezó el encuentro arrollando al conjunto español, que no pudo frenar las incursiones de sus oponentes que lanzaban con facilidad desde la línea de seis metros.

UNA BUENA SEGUNDA PARTE

Fallos continuos en las entregas, fruto del nerviosismo de las jugadoras, y lanzamientos sin fuerza que detenía sin dificultad la guardameta Racz, hicieron que el marcador fuera favorable al conjunto austríaco, que mantuvo siempre cuatro goles de diferencia (2-6, 4-8) y que al final del primer tiempo aumentó con un último lanzamiento que sirvió para el 4-9.

Pero en la segunda mitad fue distinto el decorado porque mientras las austríacas sólo lograban dos goles más que en el primer tiempo, las españolas marcaron doce, lo que les dio la victoria parcial pero que no sirvió para decantar hacia su lado el marcador final, aunque sí, al menos, dejan abierta la esperanza de nuestras chicas ante futuros compromisos.

Otros resultados:
Alemania–Nigeria: 32–17
CEI–EE.UU.: 23–16
Noruega–Corea: 16–27

Los chicos de García Cuesta, obligados a ganar a Rumania

La selección española tiene que convencer en su juego, pobre en los dos partidos anteriores

El partido dará comienzo a las 20,30 horas

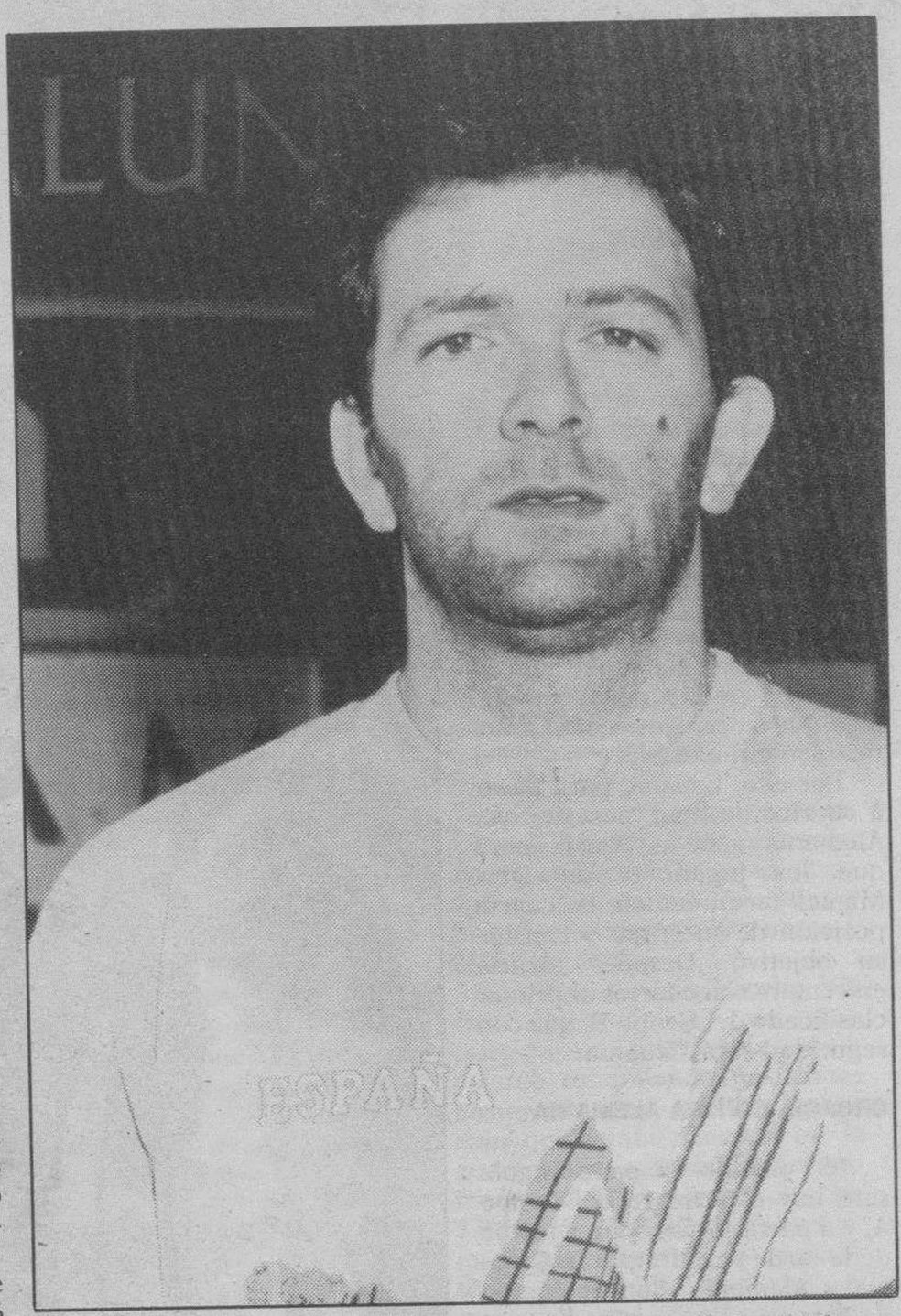

El burgalés Javier Cabanas, del equipo santanderino Teka, es otro paísano en las Olimpiadas y que mañana tiene ante sí un gran reto, al igual que el resto de sus compañeros (F: DB)

☐ La victoria frente a Egipto, con excesivos problemas, puede haber liberado a la selección española de muchas de las tensiones que hasta el momento han agarrotado su juego. Es la única esperanza del balonmano español para seguir aspirando a todo, dado que el juego exhibido por el momento deja mucho que desear.

El equipo tiene hoy una cita vital para sus aspiraciones de meterse en las semifinales. Rumania, con una victoria y un empate frente a Alemania, aventaja a España un punto en la clasificación y de momento es la llave que cierra el camino hacia un futuro más esperanzador.

Pese a los problemas frente a Francia, ante la que perdió sin saber jugar una defensa agresiva, y los que tuvo para superar a Egipto, con una defensa similar, pero mucho mejor, España vuelve a acusar graves problemas de ataque. Obsesionado con buscar el gol exterior desde la primera línea el equipo de García Cuesta se está olvidando de sus mejores bazas, extremos y pivotes, que apenas reciben balones en condiciones de jugarlo.

Ellos, que han salvado al equipo de muchos desastres, se encuentran ahora «vendidos» y más preocupados de pasar al lateral que en jugársela.

Es inevitable, pero a la vez infantil, tener que justificar el pésimo comienzo de España por la presión y los nervios que ejerce una cita como los juegos olímpicos en el equipo.

No parece de recibo que hombres tan experimentados como los que se encuentran en Barcelona, algunos de ellos campeones de Europa, se arrugen a la hora de defender a España, cuando anteriormente han tenido un alto rendimiento en torneos mundiales, a nivel de campeonatos o copa del mundo.

En principio la dirección técnica es la misma. Los jugadores, nombre arriba, nombre abajo, tienen el máximo nivel. Sin embargo, la selección de momento no funciona.

FALTA UN CLARO DIRECTOR DE JUEGO

Ante Francia y Egipto, España ha evidenciado la ausencia de un director de juego en la cancha que dé la cara y asuma responsabilidades. Han fallado sistemas de ataque, que se han topado con una defensa a la que no han sabido jugar.

Y sobre todo ha faltado juego sin balón, movilidad en la cancha y circulaciones rápidas y seguras.

La solución la tiene que poner hoy García Cuesta frente a Rumania. España no puede tardar mucho más en encontrar su juego, ya que si no el respeto con que llegaba a los juegos por parte de sus rivales va a caer por los suelos después de que rumanos, alemanes y ex-soviéticos hallan visto su juego.

Eso en primera instancia, porque si después España llega a las semifinales los partidos se van a jugar sin tregua.

RUMANIA, CON SUS GRANDES FIGURAS

En condiciones normales España está en disposición de ganar con comodidad a Rumania.

Los balcánicos no son lo que eran, pero siguen contando con grandes figuras como Voinea, Dumitru, Licu o Berbece. En Barcelona tuvieron muchos problemas para ganar a Egipto, al que superaron sólo de un gol. Frente a Alemania empataron en un partido con final muy polémico, en el que una mala actuación arbitral les cortó el camino hacia la victoria.

En la clasificación, con tres puntos, se encuentran sólo a uno del Equipo Unificado que ha ganado sus dos partidos y aventaja a España y Francia que están igualados a dos. Por detrás Alemania sólo tiene un punto y Egipto ninguno.

Si para España es importante la victoria ante Rumania no lo es menos el resultado entre franceses y alemanes, que juegan con anterioridad.

SUECIA, LIDER INTRATABLE

La superioridad que de momento está demostrando Suecia en el otro grupo es aplastante. Los nórdicos no se han andado con chiquitas y han resuelto con rotundidad sus dos encuentros.

La clasificación está tan igualada como la del grupo B, con Islandia en segunda posición y Checoslovaquia y Hungría igualadas con dos puntos.

Resultados Grupo A
Suecia, 20 - Checoslovaquia, 14
Islandia, 19 - Brasil, 18
Hungría, 18 - Corea, 22
Corea, 18 - Suecia, 28
Brasil, 21 - Hungría, 27
Checoslovaquia, 16 - Islandia, 16.

Clasificación:
1. Suecia, 4 puntos
2. Islandia, 4
3. Hungría, 2
4. Checoslovaquia, 2
5. Brasil, 0

Resultados Grupo B
Rumania, 22 - Egipto, 21
Equipo Unificado, 25, Alemania, 15
España, 16 - Francia, 18
Francia, 22 - Equipo Unificado, 23
Alemania, 20 - Rumania, 20
Egipto, 18 - España, 23

Clasificación:
1. Equipo Unificado, 4 puntos
2. Rumania, 3
3. España, 2
4. Francia, 2
5. Alemania, 1
6. Egipto, 0

M.C.D. 2018

C A L E N D A R I O

VIERNES 31 DE JULIO

HORARIO DE PRUEBAS

08:00 Remo
Repescas y Semifinales, M y F

09:00 Esgrima
Preliminar y Eliminación directa. Florete individual, M
Piragüismo
Slálom. Non stop
Tiro con arco
Open round. 60m, 70m, F
Tiro olímpico
Eliminatorias. Foso olímpico M

09:30 Atletismo
Eliminatoria. 100 m. lisos, F
Baloncesto
Venezuela-Puerto Rico, M

10:00 Atletismo
Calificación. Lanzamiento de peso, M
Badminton
2ª Eliminatoria. Dobles, M y F
3ª Eliminatoria. Individual, M y F
Balonmano
Equipo Unificado. Egipto, M
Natación
Eliminatorias M y F
Tenis
1a Eliminatoria. Dobles, M y F
2a Eliminatoria. Individual, M y F

10:20 Tenis de mesa
Preliminar. Individual, F

10:30 Atletismo
Eliminatoria. 100 m. lisos, M
Voleibol
Países Bajos. China, F

11:30 Atletismo
Eliminatoria. 800 m. lisos, F
Baloncesto
España-Angola, M
Balonmano
Checoslovaquia-Corea, M

12:30 Halterofilia
Grupo C. 75,01 a 82,5 kg.

13:00 Boxeo
1/8
Tiro con arco
Open round. 70, 90m, M
Voleibol
Brasil-Cuba, F

13:15 Vela
Quinta. Europe, F; Finn, M; Flying Dutchman; Star; Sóling; Tornado
Reserva. 470, M y F

14:30 Baloncesto
Australia-China, M
Balonmano
Yugoslavia-Hungría, M

15:00 Béisbol
Japón-Italia
República Dominicana-China Taipei
Halterofilia
Grupo B. 75,01 a 82,5 kg.

15:30 Tiro olímpico
Final. Carabina, M

16:00 Balonmano
Alemania-Francia, M

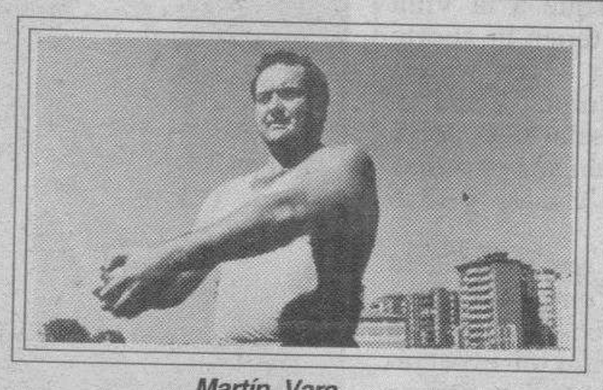

Martín Vara

16:30 Baloncesto
Lituania-CEI, M
Judo
Prelim. y Doble repesca. Ligero, M y F

17:00 Bádminton
2ª Eliminatoria. Dobles, M y F
3ª Eliminatoria. Individual, M y F

18:00 Atletismo
Calificación, G1. Lanzamiento de jabalina, F
Ciclismo
Semifinal. Persecución por equipos, M
Natación
Finales. M: 200 m. estilos individual, 1.500 m. libre, relevos 4 x 100 m. estilos / F: 200 m. mariposa, 50 m. libre, 200 m. espalda

18:05 Atletismo
1/4 Final. 100 m. lisos, F
Calificación. Salto de altura, M

18:30 Ciclismo
Semifinal. Persecución individual, F
Halterofilia
Final. Grupo A. 75,01 a 82,5 kg.

18:35 Atletismo
1/4 Final. 100 m. lisos, M

18:40 Ciclismo
Final (Iª serie). Velocidad, M
Final (Iª serie). Velocidad, F

19:00 Atletismo
Final. Lanzamiento de peso, M
Balonmano
Suecia-Cuba, M
Boxeo
1/8
Ciclismo
Final. Velocidad, M y F
Tenis de mesa
1/4 Final. Dobles, F
Voleibol
Estados Unidos-Equipo Unificado, F

19:05 Atletismo
Eliminatoria. 800 m. lisos, M
Ciclismo
Final (2ª serie). Velocidad, M

19:10 Ciclismo
Final (2ª serie). Velocidad, F

19:15 Atletismo
20 km marcha (salida), M

19:20 Ciclismo
Final (posible desempate). Velocidad M
Final (posible desempate). Velocidad, F

19:30 Atletismo
Calificación G2. Lanzamiento de jabalina, F
Eliminatoria. 3.000 m. lisos, F

20:00 Ciclismo
Final. Persecución por equipos, M
Esgrima
Final. Florete individual, M
Gimnasia
Final. Concurso múltiple individual, M

20:30 Atletismo
20 km marcha (llegada), M

Baloncesto
Croacia-Alemania, M
Balonmano
Rumania-España, M
Ciclismo
Final. Persecución individual, F

20:50 Atletismo
1ª Eliminatoria. 10.000m lisos, M

21:00 Béisbol
España-Cuba
Estados Unidos-Puerto Rico
Ciclismo
Final. Carrera por puntos (50km), M

21:30 Judo
Semifinal. Ligero, F
Voleibol
Japón-España, F

21:35 Atletismo
2ª Eliminatoria. 10.000m lisos, M

21:36 Judo
Semifinales. Ligero, F
Final 3-5. Ligero M y F
Final. Ligero, M y F

22:00 Baloncesto
Estados Unidos-Brasil, M

LA PRUEBA ESTRELLA

José Marín, leyenda de la marcha española, participó en las tres últimas Olimpiadas.

20 kilómetros marcha

■ En las pruebas de marcha atlética en sus dos modalidades, 20 y 50 kilómetros, se celebra solamente una carrera ya que no hay fases de clasificación. Hoy, día que comienza el deporte rey de los Juegos, el atletismo, se corre la única prueba y, por tanto final, de los 20 kilómetros marcha.

■ A las 19.15 está programada la salida en el Estadio de Montjuïc, en la que estarán presentes entre otros, si a última hora no ocurre ningún percance, los españoles Valentí Massana, Daniel Plaza y Miguel A. Prieto. Se calcula que los marchadores comenzarán a llegar al Estadio —escenario final de la prueba— una hora y cuarto más tarde.

■ España, a pesar de no tener ninguna medalla en su haber, ha cosechado buenos resultados en las últimas Olimpiadas. Así, el marchador José Marín consiguió la sexta posición en Los Angeles-1984, la quinta en Moscú-1980 y la cuarta en Seúl-1988.

■ La final de los 50 kilómetros marcha será el 7 de agosto, con una duración de casi cuatro horas. Precisamente en esta especialidad el atletismo español consiguió su primera medalla olímpica. El artífice fue el catalán Jordi Llopart en los Juegos de Moscú-1908 quien, después de una excelente carrera, consiguió llegar en segunda posición, conquistando la medalla de plata. También José Marín realizó una buena actuación en Seúl, ya que obtuvo la quinta posición.

Y atención...

■ En atletismo, final del lanzamiento de peso masculino y eliminatorias de 100 m lisos.

■ En natación, finales de 200 m. estilos individual, 1.500 m. libre y relevos 4x100 estilos (masculino); y finales de 200 m. mariposa, 50 m. libre y 200 m. espalda (femenino).

■ En otros deportes, destacan la final de florete individual masculina en esgrima y la final del concurso múltiple individual masculino en gimnasia artística.

MEDALLERO de Marcha

❑ **Melbourne-1956**
Oro: Spirin (URS)
Plata: Mikenas (URS)
Bronce: Yunk (URS)

❑ **Montreal-1976**
Oro: Bautista (MEX)
Plata: Reimann (GDR)
Bronce: Frenkel (GDR)

❑ **Roma-1960**
Oro: Golubnichiy (URS)
Plata: Freeman (AUS)
Bronce: Vickers (GBR)

❑ **Moscú-1980**
Oro: M. Damilano (ITA)
Plata: Pochinchuk (URS)
Bronce: Wieser (GDR)

❑ **Tokio-1964**
Oro: K. Matthews (GBR)
Plata: Lindner (GER)
Bronce: Golubnichiy (URS)

❑ **Los Angeles-1984**
Oro: Cantó (MEX)
Plata: González (MEX)
Bronce: M. Damilano (ITA)

❑ **México-1968**
Oro: Golubnichiy (URS)
Plata: Pedraza (MEX)
Bronce: Smaga (URS)

❑ **Seúl-1988**
Oro: Priblinec (TCH)
Plata: Weigel (GDR)
Bronce: M. Damilano (ITA)

❑ **Munich-1972**
Oro: Frenkel (GDR)
Plata: Golubnichiy (URS)
Bronce: Reimann (GDR)

Cerámica MARLO, S. A.
HUEQUERIA
JOMOSA
☎ (947) 22 75 10
Fax: 22 71 13
VILLATORO BURGOS

M.C.D. 2018

COBYTOS

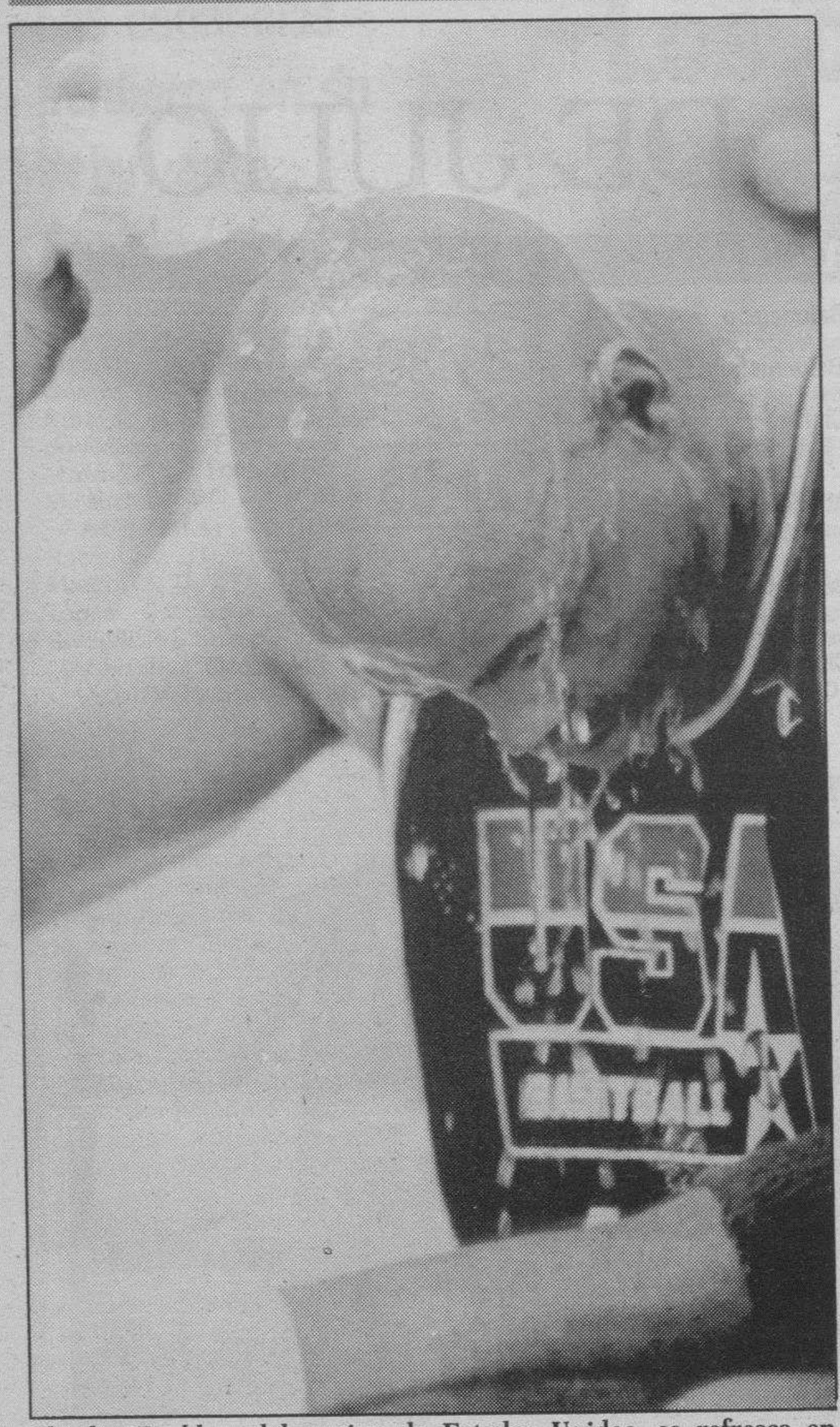

Charles Barkley, del equipo de Estados Unidos, se refresca en el banquillo durante el encuentro de baloncesto entre la selección norteamericana y la de Alemania, dentro de los Juegos Olímpicos.

Revisiones diarias

□ A los responsables del COOB les preocupa muy seriamente el tema de las tribunas metálicas construidas en diversas instalaciones para aumentar el aforo.

Esa inquietud les ha llevado a ordenar una revisión diaria de los «mecano-tubos» colocados para soportar las gradas suplementarias. Se pretende, así, evitar la posibilidad de que se produzca alguna catástrofe.

Periodista «superveterano»

□ El argentino Juan Bautista Scursoni es un «superveterano» que ya tiene 93 años. A este hombre afable y animoso le admiran sus compañeros de profesión. Hasta ahora, ha sido testigo de diez ediciones de los Juegos Olímpicos de Verano y no descarta la posibilidad de estar en Atlanta.

8.000 millones en regalos

□ Los comerciantes barceloneses esperan vender durante los Juegos Olímpicos objetos de regalo, especialmente camisetas, «pins» (insignias) y otros productos con motivos de la mascota Cobi y de la ciudad, por valor de unos 8.000 millones de pesetas, según la Confederación de Comerciantes de Cataluña.

El presidente de esta asociación, Miguel Angel Fraile, dijo a Efe que el ritmo de ventas de estos seis primeros días de Juegos indica que se están cumpliendo las previsiones en el segmento de regalos y recuerdos.

«Es cierto -dijo- que los JJOO no han supuesto un incremento en las ventas de electrodomésticos, muebles ni ropa, pero nosotros ya contábamos con ello, queríamos contribuir a mejorar la imagen de la ciudad en el exterior y en ningún momento confiábamos en obtener unos ingresos superiores a lo habitual en estos sectores».

Mirones

□ La falta de cortinas en las habitaciones de la Villa Olímpica propicia la actuación de los mirones. El mimo con el que las deportistas suelen tratar su cuerpo hace que este ejercicio de «voyeurismo» no defraude a la afición.

Parodia

□ Quien se acerque a la Villa Olímpica puede tener la suerte de ver en acción a dos waterpolistas del equipo hispano, como Manuel Estiarte o Jordi Sans, imitando con sus parodias a Julio Iglesias, Martes y 13 o José Vélez.

La verdad es que esa faceta se les da pero que muy bien y cualquiera sabe si un buen día deciden montar el espectáculo por su cuenta para cobrar unas «pelas».

Sacrificio

□ Martín López Zubero, medalla de oro en los 200 metros espalda, dice que sacrificó su vida por esta conquista. Desde los diecisiete años ha nadado seis horas cada día. En total, desde el pasado mes de enero, ha cubierto ocho mil kilómetros en la piscina.

El esfuerzo, sin embargo, ha tenido para él la más alta recompensa.

Entradas

□ El COOB no acaba de encontrar solución al problema de las gradas semivacías, cuando en realidad el «papel» está totalmente vendido.

En todo caso, insiste en que el público sin entrada no podrá acceder a los recintos deportivos. De esta manera da marcha atrás a su anuncio informando que iba a permitir la entrada gratis a aquellas instalaciones que no completen su aforo. Este cambio de actitud obedece a razones de seguridad.

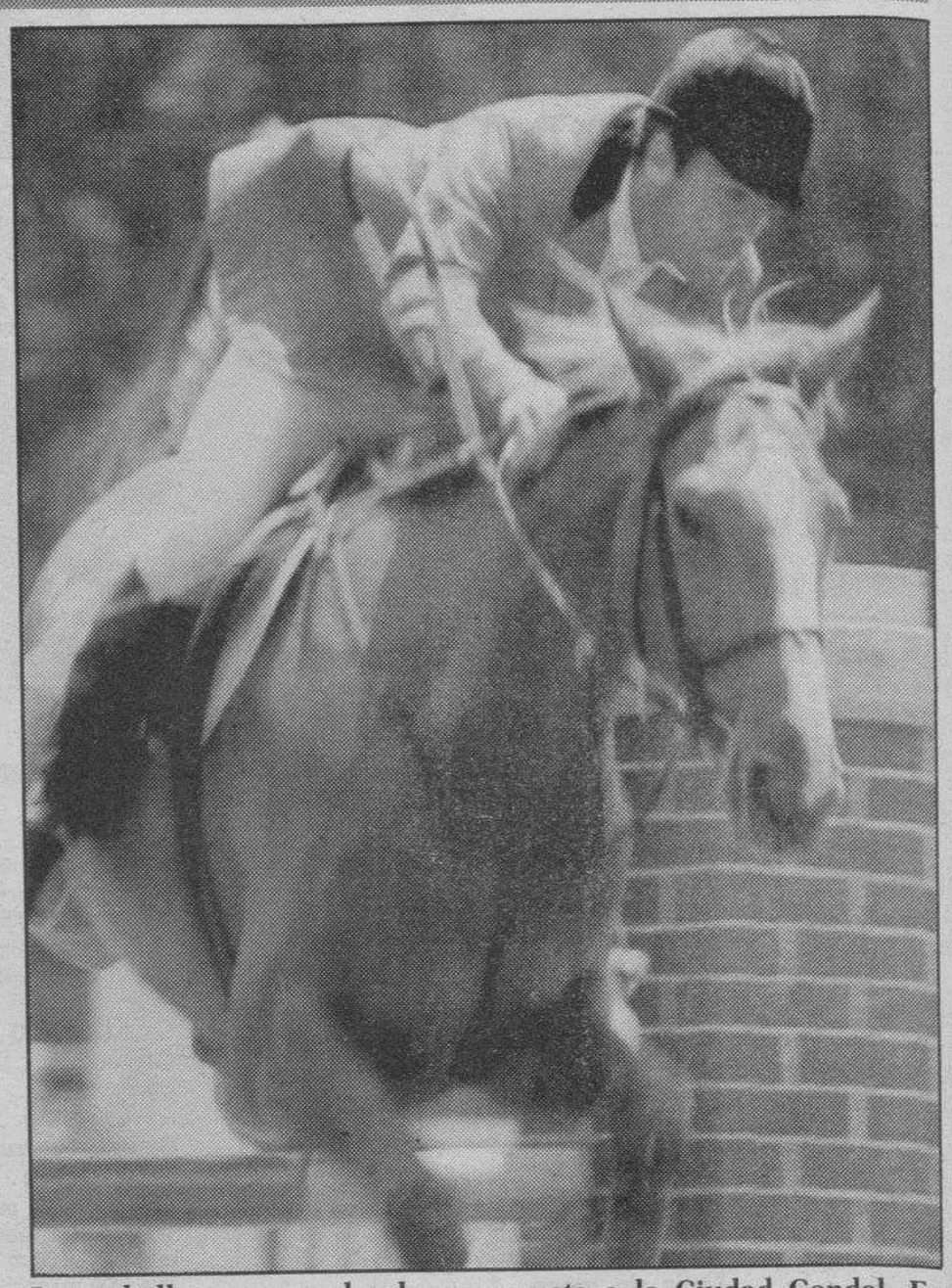

Los caballos acusan el calor que azota a la Ciudad Condal. En la foto, Enrique Sarasola, jinete del equipo olímpico español, durante su participación en la prueba de saltos.

Caballos agotados

□ El fuerte calor causa estragos a los caballos en el Muntanyá durante la prueba del Concurso Completo. Un caballo ruso estuvo cuarenta minutos sin sentido en la pista al caer desmayado por agotamiento después de correr 22 kilómetros. Los veterinarios acabaron exhaustos por el exceso de trabajo en una jornada de gran dureza.

Finalizó la gratuidad

□ 242 residentes que viven en la Villa Olímpica han finalizado el periodo de dieciocho días de estancia gratuita por lo que ahora tendrán que pagar sus respectivos comités nacionales.

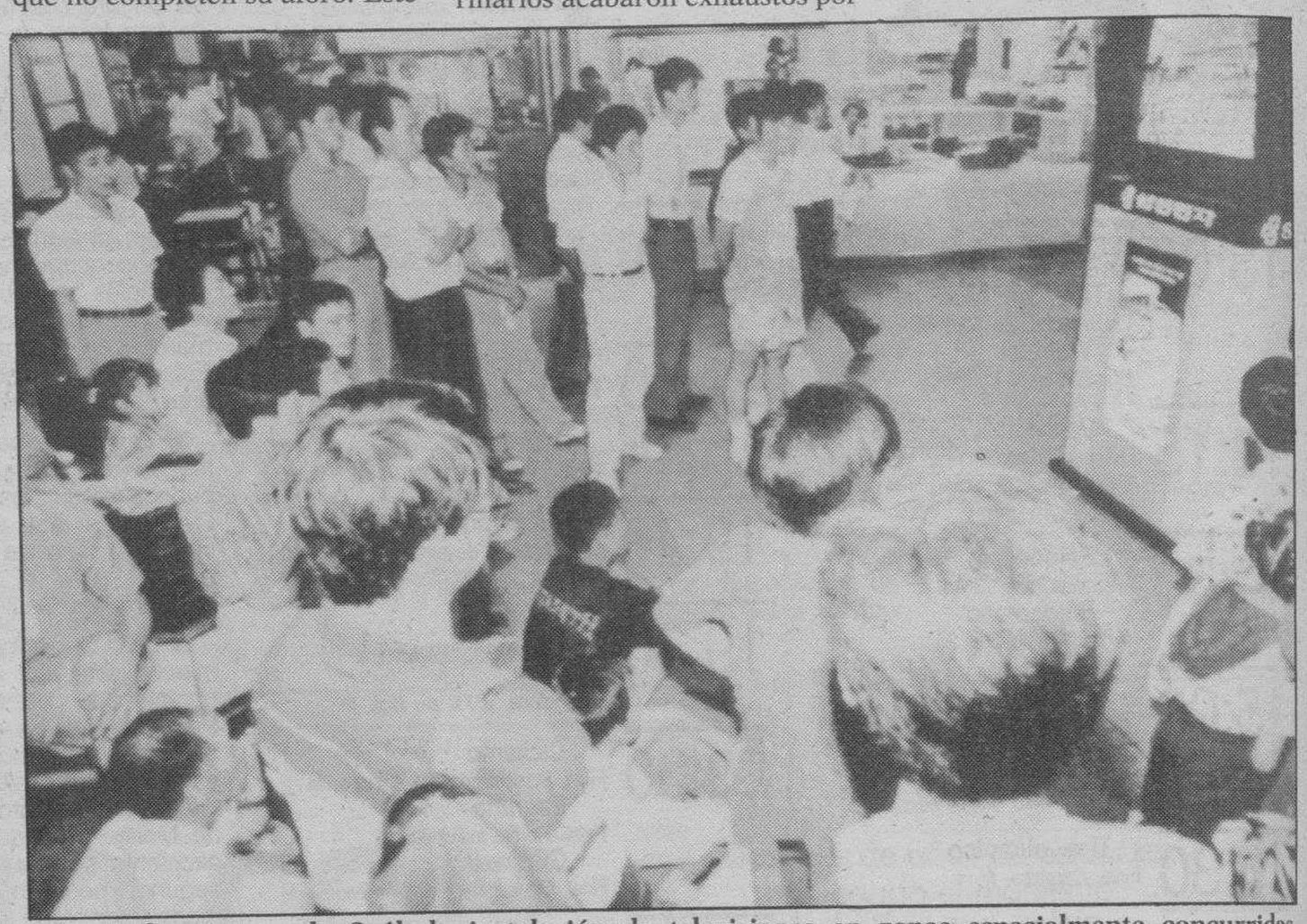

Durante los Juegos de Seúl, la instalación de televisiones en zonas especialmente concurridas como el metro, hizo furor. La historia se repite en Barcelona.

ESTE ES UN AÑO OLIMPICO

VINO Viña Lonquejar

UN CAMPEON EN SU MESA

EMBOTELLADO POR: Bodegas Perlovin.

M.C.D. 2018