Diario de Burgos

Viernes, 15 de Mayo de 1992

FUNDADO EL 1.º DE ABRIL DE 1891

Núm. 31.318 • 90 Ptas.

MEDALLAS DE ORO DE LA CIUDAD Y PROVINCIA

HOY EN DB

10 CC.OO. asegura que no habrá violencia el 28-M

11 UGT considera una provocación la oferta de la patronal bancaria

20 Mil millones cuesta la reforma de «Los Santos Reyes»

22 La Junta acusa a Agricultura de denegar las ayudas para la sequía

49 Los precios descendieron un 0,1 por ciento en Abril

65 El rumano Balint entrenó ayer con el Real Burgos

José María Peña confirma a Aznar su decisión de dimitir en pocos días

«Esta decisión la tomo con plena consciencia de que no es lo que la voluntad de los burgaleses desea»

«Garantizada la estabilidad y continuidad en el Gobierno del Ayuntamiento (...) procederé a formalizar mi dimisión»

«Dejo mi puesto tan ligero de equipaje material como cuando tomé posesión»

José María Peña. (Foto: A.A.)

PAGINAS 5 y 6

□ El alcalde de Burgos, José María Peña, ha confirmado su próxima dimisión al mediodía de ayer mediante una carta remitida a la sede central del Partido Popular en Madrid, en la que afirma que la decisión ha sido tomada «con plena consciencia de que no es la voluntad de los burgaleses, pero con un sentido de la responsabilidad y del cumplimiento de la palabra dada a José María Aznar, por el bien del PP, por la gobernabilidad del Ayuntamiento y sobre todo y como siempre por amor a Burgos y a sus gentes y en aras a garantizar la serenidad y concordia ciudadanas».

El alcalde burgalés, que podría formalizar su dimisión antes de diez días, manifiesta en su misiva que estos han sido los únicos intereses que durante estos días han demorado la decisión final, para lo cual le ha sido necesario «pedir y convencer vehementemente a todos los concejales que integran la actual mayoría municipal».

Después de 25 años de «apasionada entrega» a los intereses de Burgos y sus gentes, José María Peña asegura que ahora abrirá un «paréntesis» en su vida, con la conciencia «absolutamente tranquila, sabiendo que siempre he cumplido con mi deber y que no ha existido ninguna frontera temporal en mi trabajo».

José Ortega y José Antonio Rodríguez Temiño.

José Ortega y J. A. Rodríguez Temiño, director y director adjunto de la Caja del Círculo

El próximo mes de Junio se jubilará el actual titular Clemente Horcajo Pérez

□ El Consejo de Administración de la Caja de Ahorros del Círculo Católico en su reunión de ayer acordó, por unanimidad nombrar altos cargos en la Caja de Ahorros del Círculo Católico como consecuencia de la próxima jubilación del director general Clemente Horcajo Pérez.

Ha sido designado nuevo director general de la Caja, José Ortega González que hasta ahora desempeñaba el cargo de subdirector general de Organización, Información y Control de la benemérita institución y director adjunto José Antonio Rodríguez Temiño, subdirector general de Expansión e Imagen, ambos dos destacadas figuras en la labor expansiva y de crecimiento de la benemérita institución.

La toma de posesión se producirá el próximo mes de Junio cuando se produzca el relevo en la dirección por jubilación de Clemente Horcajo.

PAGINA 11

El proyecto de Ley de Huelga ha sido aprobado por el Gobierno

La patronal CEOE y los sindicatos consideran que el borrador es una «provocación»

□ El Consejo de Ministros aprobó en su reunión de ayer el proyecto de Ley de Huelga elaborado por el Ministerio de Trabajo, que ha sido objeto de consultas con empresarios y sindicatos, informaron fuentes de este Departamento.

El borrador que el Gobierno ha manejado en los encuentros con sindicatos y empresarios recoge la potestad de la autoridad gubernativa de fijar los servicios mínimos en sectores esenciales en caso de desacuerdo entre trabajadores y empresarios. Precisamente, esta cuestión hizo que el pasado martes el ministro de Trabajo, diera por cerrado el proceso de consultas con UGT y CC. OO. ante la exigencia de las centrales de que los mínimos sean marcados por una «comisión de garantías» nombrada por el Parlamento.

También la patronal CEOE considera que el borrador es insuficiente, puesto que a su juicio debería recoger la declaración previa de legalidad o ilegalidad de una huelga, así como la regulación de los piquetes informativos.

PAGINA 30

Incidente grave en el pleno de la Diputación

□ Un grave indicente, que motivó incluso que se llamara a la Policía para desalojar a José Moral del salón de plenos, obligó a la suspensión de la sesión que hasta el momento se desarrollaba con normalidad.

El diputado de IU había agotado los dos turnos de intervención, a los que legalmente tiene derecho, e incluso había utilizado un tercero que la presidencia le había concedido. Cuando quiso hablar por cuarta vez, Orden Vigara no le concedió la palabra y ante la negativa de Moral a deponer su actitud le avisó tres veces y le expulsó. Al seguir todo igual suspendió el pleno y se avisó a la Policía para que le desalojase. Finalmente el presidente decidió suspender la sesión definitivamente.

PAGINAS 7 y 8

MUEBLES evelio

General Yagüe, 32

Lotería primitiva

4 - 10 - 21 - 28 - 41 - 46

Complementario 45 Reintegro 0

Reparto de premios

Los acertantes de primera categoría (seis aciertos) se repartirán la cantidad de 288.793.890 pesetas.

FIRMA INVITADA

«La nevera»

DISCULPEN que no recuerde el nombre del protagonista. Se hizo famoso porque, en plena crisis de los rehenes de Teherán, se embarcó en un helicóptero y consiguió liberar a sus empleados. Era americano, claro, y yo tuve noticias suyas por el peculiarísimo sistema de selección de personal que emplea para los puestos directivos de su empresa.

Reducía de hecho las formalidades al mínimo. El quería fundamentalmente que su personal fuera imaginativo: capaz de aportar soluciones a los problemas, de generar alternativas válidas, de conservar la calma en momentos de choque.

La entrevista cara a cara era el auténtico «plato fuerte». Literal. Invitaba a comer a los candidatos. Al finalizar el primer plato el aspirante era sorprendido. «He llegado a contar –les decía– hasta cincuenta formas distintas de comprobar que la luz de la nevera se apaga cuando cerramos la puerta». Y, yéndose, concluía: «aquí tiene usted papel y lápiz: escríbalas».

SATURNINO LORENZO

¿Pasarían nuestros políticos ese sencillo test de imaginación? Lo ocurrido con los recortes al INEM no augura buenos resultados.

Cuando dicen que «no hay más forma de reducir el gasto público» que empleando el ya famoso «decretazo», ¿no necesitarán que alguien les susurre al oído otras soluciones válidas? Por ejemplo, meterse ellos en la nevera para ver si se apaga la luz; es decir, predicar con el ejemplo desde los partidos políticos.

Recortar los gastos sociales no es buena solución: es desenchufar el frigorífico; seguro que se apaga la luz, pero se pudre lo que está dentro.

PERSONAS

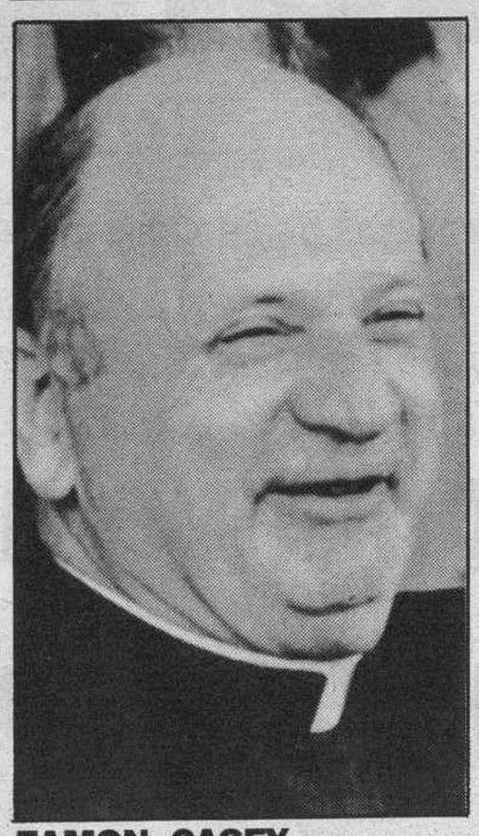

EAMON CASEY parece que se encuentra en Perú. El obispo de Galway se vio obligado a renunciar a su cargo, cuando, al parecer, como conocen nuestros lectores, una mujer que vive en Estados Unidos confesó que tenía un hijo del prelado irlandés. Muchos ríos de tinta se han vertido sobre el «affaire» Casey, lo que ocurre es que las mayores críticas llegaron de los sectores que más agnósticos se manifiestan. Hay cosas que no se comprenden en estas ocasiones.

ALBERTO RUIZ GALLARDON, otro de los prohombres del PP que ha hablado sobre el caso de Burgos, aunque ha sido un poco más preclaro que el resto: «Es necesario que el alcalde Peña dimita, no porque su gestión merezca la sentencia, porque cuenta con el respaldo del Partido Popular y además de millares de ciudadanos que le confirmaron con su voto, sí para dejar a salvo la institución del Ayuntamiento de Burgos mientras se sentencia el caso. Y en ese sentido, ha habido un pleno acuerdo».

EDUARDO ORTEGA es el gran motor, el alma y todo lo demás de «La Voz de Lerma» que ha cumplido 18 años. Se trata de un boletín que desde el primer día ha estado editado sin interrupción y que ha recogido el latir del corazón lermeño, sus problemas, afanes y esperanzas. Sin grandes vuelos literarios –se dice– lleva allá donde esté un lermeño ese espíritu de la villa ducal que tan necesario es en este momento para relanzar el vuelo del desarrollo en instantes en los que la variante de la autovía ha hecho un indiscutible daño a la población en sus aspectos económicos y mercantiles.

MICHAEL JACKSON ha sido en los últimos días protagonista de una divertida noticia, porque según parece el cantante Albano le ha denunciado por plagiarle una canción «Los cisnes de Balaka». Nosotros hemos oído en varias cadenas de radio las dos composiciones musicales y la verdad es que tienen un enorme parecido. Los plagios y las copias abundan en todos los mundos y el de la canción no parece que esté al margen de esos manejos.

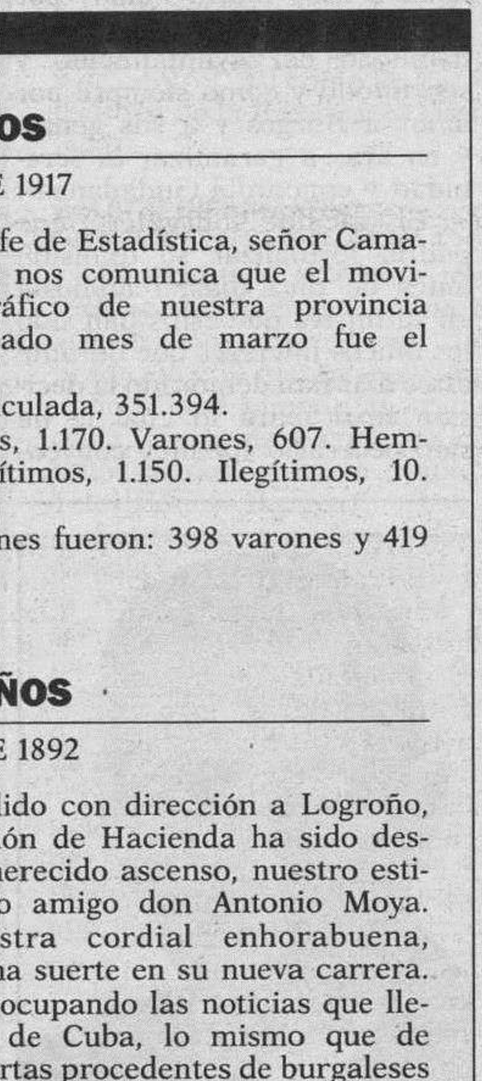

RAFAEL DE PAULA, torero jerezano, ha presentado a través de su abogado un recurso ante el Tribunal Constitucional contra la sentencia de la Audiencia Provincial de Cádiz, ratificada por el Tribunal Supremo, que le condena a dos años y treinta días de prisión. Tienen pensado también pedir el indulto por carecer de antecedentes. El diestro está considerado el inductor de la paliza que recibió el empresario y ex jugador de fútbol, Gómez Carrillo, que presuntamente mantenía relaciones sentimentales con la esposa de Rafael de Paula. De nuevo, la España negra, vuelve a aparecer en Sevilla, precisamente la ciudad más universal del Mundo.

BURGOS DE AYER

HACE 25 AÑOS

15 DE MAYO DE 1967

• El Círculo de la Unión celebró la Fiesta de la Poesía. Actuó de mantenedor Fray Valentín de la Cruz con un recital de Carlos Frühbeck y Federico Salvador Puig.

• Burgos se asoció fervorosamente a los actos de Fátima.

• Se construirán silos en Roa y Sotresgudo. Tendrán una capacidad de 500 y 190 vagones.

• La temperatura máxima de ayer fue de 18,0 grados y la mínima de 7,6.

HACE 50 AÑOS

15 DE MAYO DE 1942

• En el barrio de Cortes, durante esta temporada y a partir del día de hoy, se celebrarán animados bailes públicos los domingos y días festivos, amenizados por músicos de la capital. Habrá también grandes partidas de bolos.

• Se asciende al empleo de teniente provisional al alférez don Agapito Corral Ruiz, del Regimiento de Infantería número 22.

• El viento reinante está consiguiendo que la temperatura ambiente, a pesar de no ser muy baja, resulte verdaderamente desagradable.

HACE 75 AÑOS

15 DE MAYO DE 1917

• El nuevo jefe de Estadística, señor Camarasa y Echarte, nos comunica que el movimiento demográfico de nuestra provincia durante el pasado mes de marzo fue el siguiente:

Población calculada, 351.394.

Nacidos vivos, 1.170. Varones, 607. Hembras, 563. Legítimos, 1.150. Ilegítimos, 10. Expósitos, 10.

Las defunciones fueron: 398 varones y 419 hembras.

HACE 100 AÑOS

15 DE MAYO DE 1892

• Hoy ha salido con dirección a Logroño, a cuya Delegación de Hacienda ha sido destinado por su merecido ascenso, nuestro estimado y querido amigo don Antonio Moya.

Reciba nuestra cordial enhorabuena, deseándole buena suerte en su nueva carrera.

• Siguen preocupando las noticias que llegan de la isla de Cuba, lo mismo que de Filipinas. Las cartas procedentes de burgaleses allí destinados hablan de un ambiente sedicioso que cada se hace más patente.

• La festividad de San Isidro, Labrador, ha sido celebrada en toda la provincia y también en esta capital, según costumbre.

HOY

15 SS. Isidro Labrador, Torcuato, Cecilio, Segundo. Misa de San Isidro.

AGENDA

• A las 12,00 en el Aula de la Facultad de Derecho, debate de «La Trocha»: «el decretazo».

• Día de la Objeción de Conciencia. A las 12,30, presentación de insumisos en el Palacio de la Isla.

• De las 5,30 a 9,30 de la tarde, en el Instituto P. Arámburu de la Castellana, medios audiovisuales para profesores.

• Semana Cultural Colegio Claudio Sánchez Albornoz. Gira campestre a Fuentes Blancas.

• Asociación Las Candelas. A las 20,00 horas, Casa de Cultura de Gamonal, V Centenario y Grupo «Charango».

• Fiestas de Los Felices. A las 12,00 h. misa. Seguidamente en el Centro Cultural, vino español. A las 20,00 h. subasta de frutos.

• Fiestas en el Colegio La Salle con diversos actos.

• Fiestas de la Asociación Ntra. Sra. de Fátima.

• A las 7 de la tarde, en la iglesia del Carmen, triduo.

M.C.D. 2018

RETINA

SORPRESA.– El que se empeña se casa y en estos tiempos que corren, razón tiene el refrán al decir, que el que se casa se empeña. Marta y Ramón decidieron pasar por esta experiencia hace unos días. Finalizada la ceremonia en la iglesia de La Anunciación, se encontraron al salir, con esta sorpresa. Si les hubieran regalado el coche, afortunados ellos que no tendrán que empeñarse firmando letras para comprarlo y si sus amigos les gastaron una broma, se supone sería bien aceptada, al tratarse de un día tan señalado.

QUISICOSAS

MARTINILLOS

Fiestas

☐ Estamos ya a un poco casi del inicio de las fiestas mayores de Burgos. A ver si nuestro patrono San Lesmes y San Pedro y San Pablo, nos echan una manita, los políticos al final demuestran ser sensatos y los ciudadanos podemos celebrar las fiestas en paz. Ya tenemos la «reina de las fiestas» y la «reina» infantil, dos representantes de la mujer burgalesa de todos los niños de esta tierra. Aunque sólo sea por eso, por favor, a ver si la calma nos permite disfrutar con tranquilidad de nuestra ciudad.

Para no dormir

☐ Todo lo que está ocurriendo en Burgos estos días y la tralla que están dando a la imagen de esta ciudad en todos los medios de comunicación, es ya demasiado. Desearíamos que esto acabase pronto, para que, al menos, los burgaleses recuperemos la calma y podamos reflexionar sin que nos tengan que recordar en cada informativo radiofónico de 60 en sesenta minutos esto y aquello. Al final va a terminar por tener razón quien afirma que el pueblo siempre se equivoca y que los burgaleses han sido todos necios y tienen la culpa por haber votado al señor Peña San Martín. ¡Basta ya, por favor! Son historias para no dormir.

Agua

☐ El panorama del campo no es mejor. No llueve y está pasando este mes de mayo sin las necesarias precipitaciones que mejorasen la situación. Ya no sirve ni sacando a San Isidro. Las cosas están francamente mal en nuestros pueblos y no están para muchas fiestas este año. Quién iba a decir que el 92 iba a ser tan nefasto para la agricultura, al menos en amplias comarcas de nuestra tierra.

Por si hay un remedio de última hora, habrá que bailar a San Isidro en estas horas de fiesta rural.

El paro

☐ Los datos de paro en Burgos son positivos. Al menos eso es lo que se deduce de la última encuesta. Salvo las provincias de Segovia y Soria, con una población bastante escasa, como es sabido, Burgos ocupa el tercer lugar en la lista de las provincias con menor paro de la región castellano-leonesa. Ello nos reconforta, aunque todos sabemos que estos son malos momentos. Y será bastante peor el 93, pese a lo que el maquillado señor González nos dijo en la Televisión.

Fotografías

☐ Cien años de periodismo gráfico es el título de los fascículos que estarán en manos de nuestros lectores en los meses próximos. Recogen todo lo más importante de la gran muestra fotográfica del pasado año en la Casa del Cordón. La impresión se ha hecho ahora en mejores calidades de las que puede dar un periódico en su mejor edición y se trata de algo que va a merecer coleccionar y guardar, pues se trata de la historia en imágenes de nuestra tierra.

Segundo Escolar ha coordinado la publicación con Alfonso Salgado y un equipo de colaboradores de nuestro periódico.

OROS

GUIDO BRUNNER
Embajador alemán
«La Comunidad Europea se ampliará en los próximos cinco años»

CARMEN CERVERA
Baronesa Thyssen
«Mi marido y yo deseamos que la colección se quede para siempre en España»

DIAZ MIGUEL
Seleccionador baloncesto
«Será la Olimpiada más difícil»

JAVIER ABEL

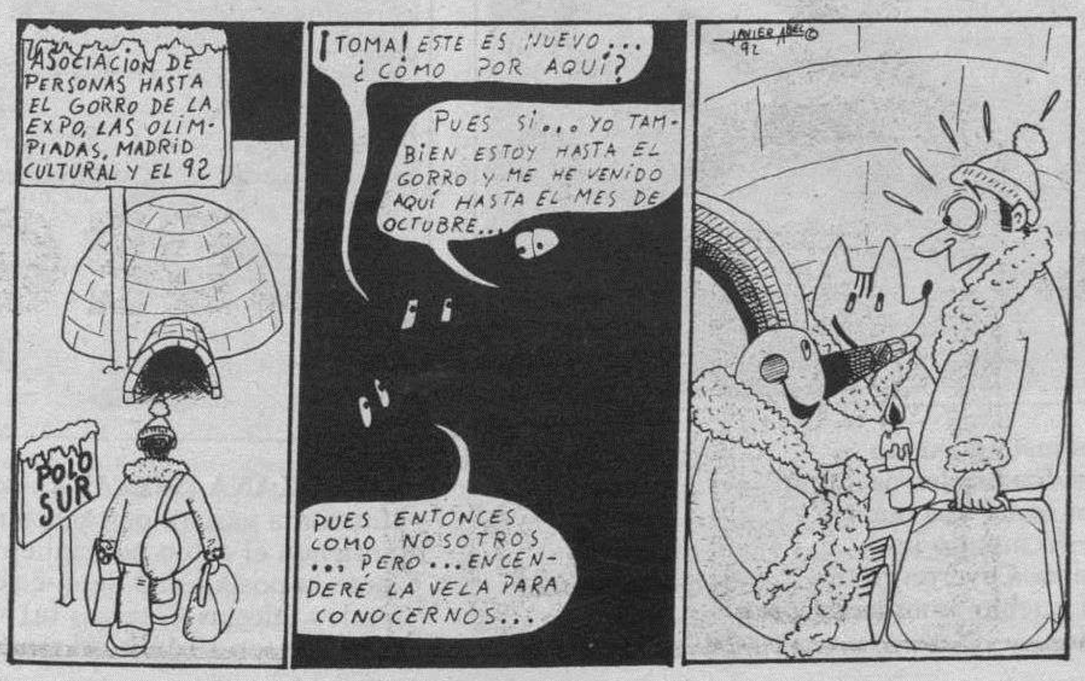

EDITORIAL

Mil millones para regadíos en Treviño

NO parecen ser muy buenas las noticias que todos los días los periódicos ofrecemos a nuestros lectores, porque el propio mundo no genera ese tipo de cosas que hacen feliz al hombre, pero cuando esto se da, como fruto escaso y exquisito, bueno será que lo destaquemos.

En estos momentos en los que tanto se habla y se escribe del campo, de la falta de lluvias que limitan aún más posibilidades de producción cerealista de muchas de nuestras comarcas, la Junta regional nos ha deparado una grata nueva: mil millones de pesetas se invertirán en el Condado para promover los regadíos. Este es un aspecto clave de los problemas de nuestro agro. El secano atraviesa un momento gravísimo, porque la sequía es cada vez más frecuente y causa mayores efectos de desertización. De ahí que en las zonas donde hay agua en abundancia, es preciso que el campo se modernice para promover regadíos que hagan de la agricultura un trabajo rentable y con porvenir.

En Treviño están celebrando estos días la noticia de las obras de instalación de todo un procedimiento de regadíos con sus canalizaciones y la construcción de una presa que permita cambiar totalmente el porvenir de las gentes labradoras de esa parte de nuestra provincia adentrada en la de Alava. Este es un buen enganche para quienes se han sentido durante decenios absolutamente olvidados por la Administración Central y la provincial. Ahora, la regional, respondiendo a esa filosofía de acercar más los medios al administrado, se ha dispuesto a afrontar un ambicioso programa que a través de la propia Diputación Provincial se ha gestionado su financiación. El resultado, como conocen nuestros lectores, es ese: más de un centenar de agricultores se beneficiarán de un plan que es una buena noticia, pues entendemos que sólo por el camino de transformar las tierras sedientas de nuestra geografía castellana en regadas y feraces, es posible aportar luz al oscuro panorama del campo de Castilla y de Burgos.

Hora era de que los treviñeses comprobaran que son castellanos, al margen de otros espectáculos colonizadores.

Diario de Burgos
Fundado en 1891
Medallas de Oro de la Ciudad y Provincia
DECANO DE LA PRENSA BURGALESA

Edita: DIARIO DE BURGOS, S.A.
Presidente: Angel León Albarellos
Director: Vicente Ruiz de Mencía
Gerente: Jesús A. Bueno Ordóñez
Adjunto Gerencia y Jefe de Producción: Javier Gutiérrez
Administrador General: Gonzalo Albarellos

DIARIO DE BURGOS
Redactores Jefes:
Antonio José Mencía y Juan José Calleja.
Jefes de Sección:
Ana Isabel Angulo, Alfonso Salgado y Guillermo Alonso
Redacción:
Juan Angel Gozalo, Roberto Granja, Javier Salgado, José Luis Sáiz, Inmaculada Pascual, Jaime Valdivielso, Juan José Sáiz, Carlos Manrique, Mónica Muñoz, Pedro Sarrais, Xabier Garmendia, Montserrat Gómez, Gustavo Basurto, Belén Delgado, Santiago González y Mar Blázquez. *Diseño:* Gonzalo de Domingo, Carlos Fraile, Alfredo Cortezón y Juan Pablo Maset. *Fotografía:* Lorenzo Matías, Angel Ayala y Jesús Matías.

Jefe de Publicidad y RR.PP.: Mariano González
Regente de Talleres: Gonzalo Bárcena.
Jefes de Sección Fotocomposición: Francisco López y Serafín García
Distribución y Venta: Jesús López

Delegación Aranda de Duero: M.ª Aurora Lázaro, Plaza de la Virgencilla, 7-5.º. Oficina 3. ☎ 510611. Fax: 510610. Publicidad ☎ 510145.
Delegación en Miranda de Ebro: Inmaculada López, Ciudad de Haro, 4-2.º C. ☎ 331681 - 323783
Redacción, Administración y Talleres: San Pedro de Cardeña, 34. 09002-Burgos. Red. ☎ 267280. Adm. ☎ 268375 - 265768. Télex: 39703. Fax: 268003. Publicidad 277219. Aptdo. 46. C.P. 09080. Depósito Legal BU-5-1958

D. 2018

EL MUNDO, EN IMAGENES

CABO CAÑAVERAL (EE.UU.).-El nuevo motor instalado por los tripulantes del transbordador espacial «Endeavour» en la base del satélite de comunicaciones «Intelsat-VI» fue activado con éxito, impulsándolo a una órbita alta, como se tenía previsto. El «Intelsat-VI» inició inmediatamente un ascenso hasta los 85.000 kilómetros de altura, desde donde gradualmente irá bajando hasta quedarse a 36.000 kilómetros de la Tierra, en una órbita prevista para su funcionamiento normal. (Foto: Efe).

MADRID.-El Rey Juan Carlos ofreció ayer un almuerzo en su residencia del Palacio de la Zarzuela a los Grandes Duques de Luxemburgo, Juan y Josefina Carlota. A su llegada al Palacio, los Grandes Duques fueron recibidos por don Juan Carlos y la Infanta Cristina, quien también asistió al almuerzo. La Reina Sofía no estuvo presente, ya que se encuentra de viaje en Bolivia. (Foto: Efe).

NUEVA YORK.-No hace mucho enemigos, o quizá sea más justo y exacto decir que enfrentados. Hoy, por fortuna para el mundo, los dos exjefes de Estado de las dos máximas potencias mundiales se abrazan como dos buenos amigos. Y es lo que son, dos amigos, Reagan y Gorbachov. El mundo les debe mucho. Del ayer al hoy se ha recorrido un largo camino. Cayeron mitos y se alzan esperanzas. A Gorbachov le recibe con cariño el pueblo americano, en su visita a diversas ciudades norteamericanas. (Foto: Efe).

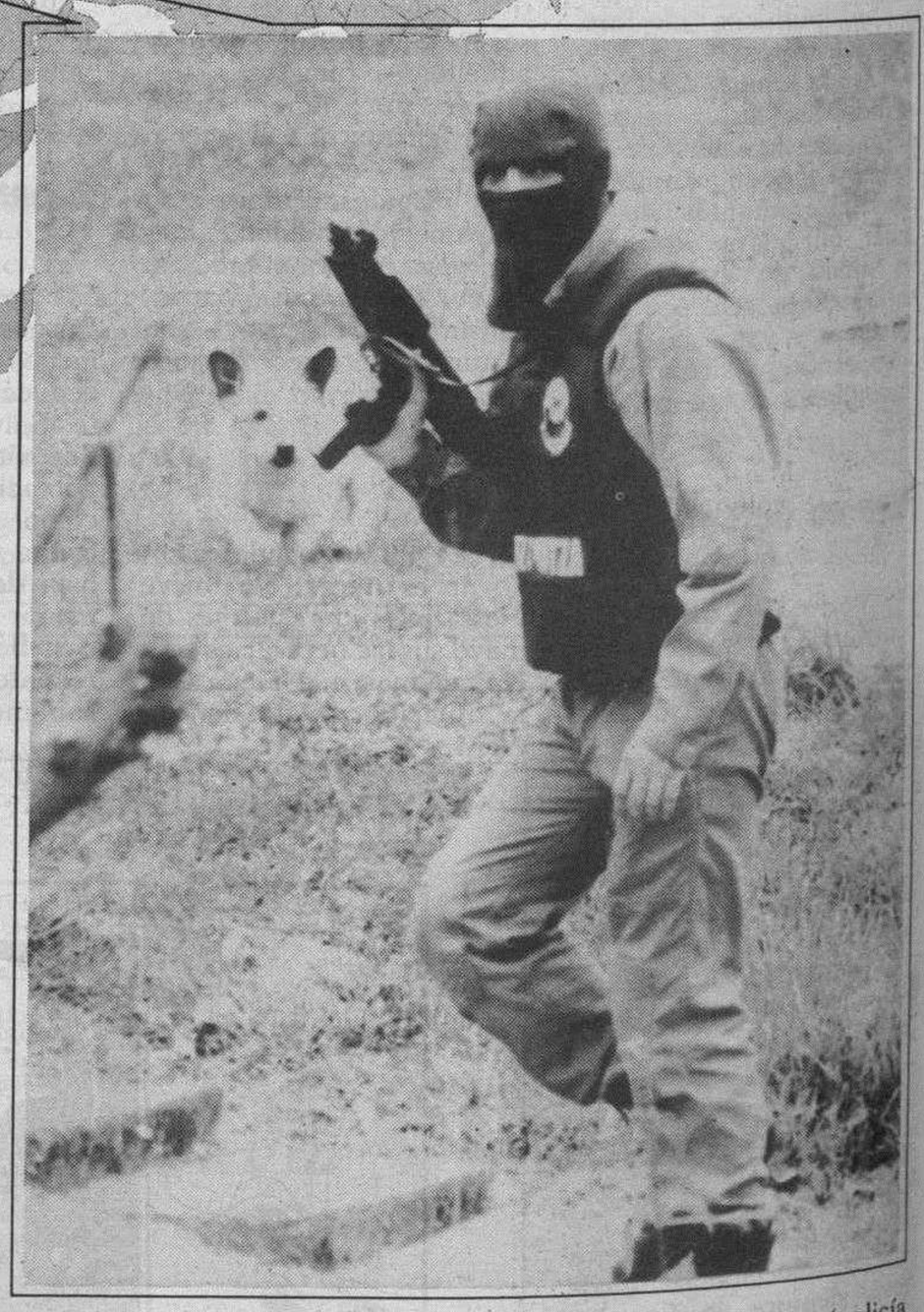

SOPELANA (VIZCAYA).-Más de doscientos «ertzainas» (policía autónoma vasca), pertenecientes a diferentes unidades especiales, mantienen el cerco policial en la comarca vizcaína de Uribe Costa, ante la posibilidad de que se encuentre en la zona el etarra Juan Carlos Iglesias Chouzas (a) «Gadafi». El martes, la Policía detuvo en Urdúliz, al etarra J. Martínez Eizaguirre. (Foto: Efe)

M.C.D. 2018

CRISIS MUNICIPAL

José María Peña abandonó el Consistorio acompañado de su familia. (Foto: Jesús Matías).

Peña comunicó ayer su dimisión con una carta enviada a Aznar

Le reiteró que será efectiva una vez esté garantizada la estabilidad de su Grupo

BURGOS.–El alcalde, José María Peña, presentó ayer su dimisión en una carta remitida al presidente nacional del Partido Popular, José María Aznar, en la que justifica su decisión «por el bien del PP, por la gobernabilidad de la institución municipal, y sobre todo por amor a Burgos y a sus gentes».

José María Peña llamó hoy a primera hora de la mañana al secretario general del PP, Francisco Alvarez Cascos, para comunicarle que estaba redactando un comunicado en el que presentaba su dimisión como alcalde de Burgos, informaron a Europa Press en fuentes del PP.

El texto íntegro de la misiva dice lo siguiente: «José María Peña San Martín, alcalde de Burgos por voluntad expresa y mayoritaria de sus electores, manifestada libre y democráticamente durante cuatro elecciones consecutivas, he decidido presentar la dimisión como Alcalde de la Ciudad.

Esta decisión la tomo con plena consciencia de que no es lo que la voluntad de los burgaleses desea, pero con un sentido de la responsabilidad y del cumplimiento de la palabra dada a D. José María Aznar por el bien del Partido Popular, por la gobernabilidad de la Institución Municipal y sobre todo y como siempre por amor a Burgos y a sus gentes y en aras a garantizar la serenidad y concordia ciudadanas.

Estos han sido los únicos intereses que durante estos días han demorado esta decisión final y para ello me ha sido necesario pedir y convencer vehementemente a todos los Concejales que integran la actual mayoría municipal.

Garantizada que sea la estabilidad y continuidad en el Gobierno del Ayuntamiento de Burgos, a cargo del Grupo que representa mayoritariamente la voluntad popular, procederé a formalizar mi dimisión.

En estos momentos quiero proclamar mi profundo agradecimiento a todos los componentes del Grupo Popular, sin distinción de ningún tipo, pues todos ellos, como una sola persona, me han apoyado incondicionalmente y pedido insistentemente que continuara en mi puesto.

Después de más de 25 años de apasionada entrega a los intereses de Burgos y de sus gentes, abro este paréntesis en mi vida, con la conciencia absolutamente tranquila, sabiendo que siempre ha cumplido con mi deber y que no ha existido ninguna frontera temporal en mi trabajo.

Circunstancias adversas creadas y movidas por poderosísimas fuerzas han llevado a la situación actual pero estoy seguro que todo, algún día, se esclarecerá definitivamente y volverán las aguas a su cauce.

Mientras tanto sólo me resta reiterar mi profundo cariño al pueblo y Ciudad de Burgos, como creo que he demostrado a lo largo de mi vida, y manifestar mi profunda fe en el mismo. La misma fe y cariño que siempre he recibido de mi mujer y mis hijos a pesar de que durante todos estos años han ocupado un segundo plano. Espero poder compensarlo.

Dejo mi puesto tan ligero de equipaje material como cuando tomé posesión del mismo hace trece años, único bagaje que realmente tiene valor para mí».

Por otra parte, la Plaza Mayor será escenario hoy, a las 20 horas, de una manifestación de peñas y sociedades de la capital en apoyo a José María Peña.

FALSO PAQUETE BOMBA

Durante la jornada de ayer, los grupos de desactivación de explosivos de la Guardia Civil (Tedax) abrieron un paquete dirigido al alcalde, que levantó las sospechas en el Ayuntamiento sobre la posibilidad de que tuviera en su interior un artefacto explosivo, y que finalmente resultó ser un pisapapales de la Expo.

El personal del Ayuntamiento avisó a las 12,30 horas a los Tedax, quienes efectuaron una radiografía del paquete, remitido desde la Presidencia del Gobierno, antes de abrirlo a distancia.

EL ALCALDE DE BURGOS — 14 de mayo de 1.992

JOSE MARIA PEÑA SAN MARTIN, Alcalde de Burgos por voluntad expresa y mayoritaria de sus electores, manifestada libre y democráticamente durante cuatro elecciones consecutivas, he decidido presentar la dimisión como Alcalde de la Ciudad.

Esta decisión la tomo con plena consciencia de que no es lo que la voluntad de los burgaleses desea, pero con un sentido de la responsabilidad y del cumplimiento de la palabra dada a D. José María Aznar por el bien del Partido Popular, por la gobernabilidad de la Institución Municipal y sobre todo y como siempre por amor a Burgos y a sus gentes y en aras a garantizar la serenidad y concordia ciudadanas.

Estos han sido los únicos intereses que durante estos días han demorado esta decisión final y para ello me ha sido necesario pedir y convencer vehementemente a todos los Concejales que integran la actual mayoría municipal.

Garantizada que sea la estabilidad y continuidad en el Gobierno del Ayuntamiento de Burgos, a cargo del Grupo que representa mayoritariamente la voluntad popular, procederé a formalizar mi dimisión.

En estos momentos quiero proclamar mi profundo agradecimiento a todos los componentes del Grupo Municipal, sin distinción de ningún tipo, pues todos ellos, como una sola persona, me han apoyado incondicionalmente y pedido insistentemente que continuara en mi puesto.

Después de más de 25 años de apasionada entrega a los intereses de Burgos y de sus gentes, abro este paréntesis en mi vida, con la conciencia absolutamente tranquila, sabiendo que siempre he cumplido con mi deber y que no ha existido ninguna frontera temporal en mi trabajo.

Circunstancias adversas creadas y movidas por poderosísimas fuerzas han llevado a la situación actual pero estoy seguro que todo, algún día, se esclarecerá definitivamente y volverán las aguas a su cauce.

Mientras tanto sólo me resta reiterar mi profundo cariño al pueblo y Ciudad de Burgos, como creo que he demostrado a lo largo de mi vida, y manifestar mi profunda fé en el mismo. La misma fé y cariño que siempre he recibido de mi mujer y mis hijos a pesar de que durante todos estos años han ocupado un segundo plano. Espero poder compensarlo.

Dejo mi puesto tan ligero de equipaje material como cuando tomé posesión del mismo hace trece años, único bagaje que realmente tiene valor para mí.

Fdo. José María Peña San Martín

Original de la carta enviada ayer por el alcalde a Aznar.

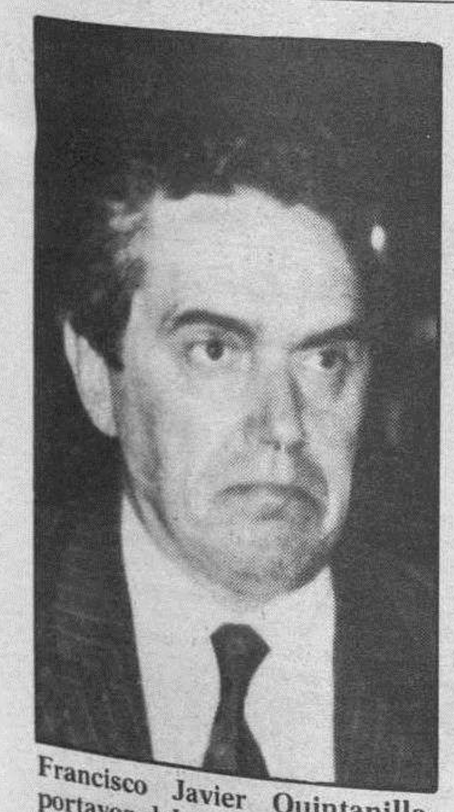

Francisco Javier Quintanilla, portavoz del grupo popular.

Quintanilla reiteró que no aceptará ser el sucesor

BURGOS.–El primer teniente de alcalde, Francisco Javier Quintanilla, ratificó de nuevo su decisión de no aceptar el puesto de alcalde, por razones personales, familiares y profesionales, y añadió que «la única cosa que le negaría a José María Peña sería esa; ni una cosa más, pero esa sí».

Según Quintanilla, el alcalde pidió en la mañana de ayer a todos los concejales de su grupo que continúen en sus puestos en el Ayuntamiento tras su dimisión, petición que probablemente será aceptada, dijo.

A juicio del primer teniente de alcalde, es «razonable» pensar en un plazo de diez días para que la dimisión del alcalde se haga efectiva.

Por su parte, el presidente de la Comisión de Festejos, Miguel Vallecillo, a quien Peña pidió ayer «por favor» que no dimita afirmó que «a mí el cuerpo me pide irme, pero la lealtad a Peña y la gobernabilidad del Ayuntamiento a lo mejor influyen en otro sentido». Para Vallecillo el peligro de entregar el gobierno municipal a la oposición es otra de las razones a tener en cuenta para aceptar la petición del alcalde.

Vallecillo dijo que la dimisión de Peña no puede ser inmediata, por la existencia una serie de cuestiones pendientes en el Ayuntamiento, como el de la depuradora o el soterramiento del ferrocarril, que son llevados directamente por el alcalde.

Lo normal, en su opinión, es que si se va José María Peña renuncien a su puesto también Muñoz Guillén y Martínez Llorente. En este caso, añadió «tendrán que pasar como mínimos tres de la lista, si es que no nos vamos alguno más, y mientras, me figuro que será alcalde accidental Javier Quintanilla». Según el presidente de Festejos, Peña ha puesto el listón muy alto, «y aunque me merecen mucho respeto las personas que le pueden suceder, creo que es muy difícil igualar este listón».

Sobre una posible discrepancia entre ediles «independientes» y los del PP, Vallecillo, que se mostró «muy afectado y emocionado», indicó que «si nos fuéramos los independientes no habría forma de gobernar el Ayuntamiento por este equipo, porque en las listas lo que hay son prácticamente «gentes nuestras».

Otro de los hombres que suenan como sustituto, Orden Vigara indicó que el Ayuntamiento no se puede abandonar mientras no esté prevista la sucesión. Manifestó que le gustaría que el próximo alcalde fuera Quintanilla y lamentó los incidentes que se produjeron el miércoles por parte de algunas personas que esperaban la salida de Peña y que increparon a los medios de comunicación.

CRISIS MUNICIPAL

Asociaciones de Prensa condenan los incidentes de la Plaza Mayor

☐ **BURGOS.-** La Asociación de la Prensa y la Asociación Provincial de Radio y Televisión de Burgos manifestaron ayer su rechazo por los incidentes ocurridos el miércoles.

En un comunicado, ambas asociaciones muestran «su más absoluto rechazo por los incidentes ocurridos en la tarde del miércoles, en la Plaza Mayor, en los que los periodistas que allí estaban cubriendo la información municipal fueron agredidos verbal y físicamente, por parte de la multitud que estaba congregada.

Las asociaciones que representan a los profesionales de los medios de comunicación lamentan la penosa imagen que algunas personas, que todavía no saben de la libertad de información, dieron ayer cuando increparon e insultaron a nuestros compañeros, llegando, incluso, a pegar a un equipo de televisión de «Antena 3», ante la pasividad de los responsables de la Policía Local.

No entendemos por qué a los periodistas se les tuvo esperando, durante horas, en las puertas del Ayuntamiento junto con un público agresivo contra ellos, y que estaba siendo azuzado y calentado por personas que, en otras ocasiones, ya han intentado entorpecer el trabajo de los profesionales, a quienes, por cierto, se dejó ayer *a los pies de los caballos*, sin que se tomaran las medidas policiales adecuadas para su protección.

Después de estos sucesos, esperamos que no vuelva a peligrar la integridad física y el trabajo de los informadores, por lo que pedimos a los responsables de la Policía que protejan nuestra labor con el mismo celo con que protegen a las autoridades. Asimismo, exigimos a los enemigos del derecho a la libertad de información que permitan el desarrollo de nuestra tarea en beneficio de una información veraz y objetiva, útil y necesaria para todos los ciudadanos».

También fueron numerosas las muestras de solidaridad y apoyo hacia los periodistas, por parte de partidos y colectivos ciudadanos, que se recibieron en las redacciones de todos los medios de comunicación, tras los incidentes del miércoles.

Vigara ayer, tras la celebración del pleno de la Diputación, indicó que todo el que quiera y aprecie debe evitar estos comportamientos, que lo único que hacen es perjudicarle.

La Ejecutiva provincial se reunió para abordar la crisis municipal. (Foto: A. Ayala)

Aparicio cree que en 10 días habrá nuevo equipo de gobierno

La Ejecutiva del PP valoró positivamente el anuncio de dimisión de Peña

☐ **BURGOS/**I.P.-Aunque José María Peña no ha precisado, en su carta a Aznar la fecha en que hará efectiva su dimisión, el anuncio de ésta fue valorado positivamente por la Ejecutiva provincial del PP reunida en la tarde de ayer.

Su presidente, Juan Carlos Aparicio, aventuró ayer un período en torno a los diez días para que Burgos tenga un nuevo alcalde y equipo de gobierno, aunque matizó que las fechas están determinadas por los plazos legales, «ya que la voluntad política está fuera de toda duda», subrayó.

Es por ello que la Ejecutiva provincial ha propuesto que se conceda un «importante margen al grupo municipal para formular propuestas de organización y reparto de posibilidades que eviten cualquier perjuicio a la gobernabilidad del Ayuntamiento». En los próximos días serán intensos los contactos del presidente provincial del PP con distintos miembros del equipo municipal para perfilar el candidato a la Alcaldía que, según manifestó, garantizará la continuidad en la gestión municipal realizada hasta ahora y que ha «funcionado satisfactoriamente», según dijo.

La duda gira en torno a quién puede ser el candidato a ocupar el puesto de Peña.

Aparicio reiteró ayer que hay varios candidatos que reúnen los requisitos exigibles a un alcalde, como son la experiencia de gobierno y capacidad en la gestión dentro de la Administración local.

LA DUDA DEL CANDIDATO

Refiriéndose a las dos personas, Francisco Javier Quintanilla y Orden Vigara, que en los últimos días se han barajado como sustitutos, pero que han manifestado personalmente no querer ser alcalde, el presidente provincial del PP afirmó que esas primeras declaraciones deben ser tomadas en los términos de demostrar que ningún interés personal les induce a querer ocupar el puesto y apeló a la generosidad ya mostrada por ambos con anterioridad para ponerse a disposición del partido.

Descartó cualquier confrontación, rivalidad o competitividad entre el primer teniente de alcalde y el presidente de la Diputación, añadiendo que «son dos grandes colaboradores y compañeros, no sólo en el Ayuntamiento sino en el Partido Popular».

Sobre los candidatos del PP que estaban en la lista a las elecciones municipales y que se inculparon con el alcalde, Aparicio señaló que en todo este asunto ha habido una importante mezcla de componentes afectivos y políticos, pero eso no es incompatible, a su juicio, con la situación que ahora se plantea, «sino que pone de manifiesto el enorme afecto que casi todas las personas que han tenido la ocasión de trabajar con José María Peña le han demostrado en todo momento».

Aparicio, por otra parte, manifestó no arrepentirse de haber apoyado la candidatura encabezada por Peña, «me siento satisfecho de un trabajo realizado de cohesión del centro–derecha en Burgos» y no se siente preocupado, asimismo, «por haber hecho uso de la presunción de inocencia para el alcalde», añadió.

Igualmente, el Ejecutivo provincial reconoció la calidad humana de Peña, según dijo Aparicio quien, igualmente, señaló que la renuncia honra al alcalde, al tiempo que satisface al PP.

La oposición pide que se formalice cuanto antes la dimisión de Peña

☐ **BURGOS/**G.B.-El concejal del Partido Socialista, Pedro Díez Labín afirmó que su Grupo está «a la expectativa», al tiempo que señaló que la dimisión inmediata del alcalde evitaría más crispaciones entre los burgaleses, y facilitaría las cosas para solucionar la situación creada en el Ayuntamiento tras la sentencia del «juicio de la construcción».

Sobre la posibilidad de presentar una moción de censura, insinuada por Izquierda Unida, Díez Labín afirmó que tendrían que sopesar profundamente esta propuesta, «ya que estamos en minoría, y la moción de censura sólo se puede presentar una vez en toda la legislatura».

En opinión del concejal del PSOE, el Grupo Socialista está dispuesto a colaborar «cívicamente» para que las cosas vayan lo mejor posible. Sin embargo, Díez Labín no prevé que se dará esta situación, «porque ellos son 14, y nosotros estamos en minoría».

LA POSIBILIDAD DE UNA MOCION DE CENSURA

Por su parte, IU apuntó ayer como posibilidad la moción de censura en el caso de que no se consumara la dimisión. Con este motivo, IU remitió al PSOE y al PP un escrito en el que les emplaza a una reunión que se celebraría hoy, con objeto de acordar «una serie de medidas tendentes a normalizar la vida municipal y ciudadana».

Según Luis Castro, IU actuaría «como estimulante» en caso de que se presentara una moción de censura.

Al igual que el PSOE, Castro indicó que en IU se está a la espera de la dimisión definitiva del alcalde. A su juicio, la idea de proponer una moción de censura surgió como consecuencia del acuerdo que hizo público el Grupo Popular el pasado miércoles, y «a la vista de que Peña no tomaba la iniciativa, ver si dentro de su Grupo habría gente que obedeciera a las directrices del Partido Popular y ver las posibilidades de esa moción».

A juicio de Castro, la dimisión del alcalde debió producirse de forma inmediata. «Da la impresión de que este hombre cree que es imprescindible para que aquí las cosas funcionen, y desde nuestro punto de vista es más bien al contrario, ya que cuanto antes de vaya, antes estaremos cerca de la solución de las cosas», añadió el concejal de IU

TODA SU FIGURA PUEDE SER BELLA
Consígala sin esfuerzo en:
Gimnasio Slender You SILUETA
Ud. no se fatigará y ELIMINARA LA TENSION Y EL STRESS
Agil y esbelta con las CAMAS DE GIMNASIA MECANIZADA
♦ TONIFICA Y MODELA el cuerpo
♦ ACTIVA la circulación sanguínea
♦ FORTALECE la musculatura
♦ COMBATE: celulitis, artrosis, reuma, etc.
¡Venga a vernos! La sesión de PRUEBA es GRATIS
C/ Virgen del Manzano, 12. (21 63 96.
PRECIOS INCREIBLES

AYUNTAMIENTO DE BELORADO

La Corporación Municipal, terminados los trabajos de elaboración de la Modificación Puntual de las Normas Subsidiarias de Planeamiento consistentes en el cambio de calificación de los terrenos de carácter industrial, que pasarán a ser de uso residencial unifamiliar de baja densidad, y en la clasificación de otros terrenos como urbanizables para uso industrial, en un grado de desarrollo que permite formular criterios, objetivos y soluciones generales de planeamiento, por acuerdo adoptado en sesión de fecha 30 de Abril de 1992, en atención al artículo 125, en relación con el 151.2 y 161 del Reglamento de Planeamiento Urbanístico y 69.1 de la Ley Reguladora de las Bases de Régimen Local, acordó abrir un período e información pública por plazo de treinta días contados desde el siguiente a la inserción de este anuncio en el «Boletín Oficial» de la provincia de Burgos, con la finalidad de que puedan formularse sugerencias y, en su caso, otras alternativas de planeamiento por Corporaciones, asociaciones y particulares, y que podrán presentarse en la Secretaría Municipal durante el expresado período.

Belorado, a 4 de Mayo de 1992
La Alcaldesa,
Doña Florentina Blanco García

M.C.D. 2018

PLENO DE LA DIPUTACION

Suspendida la sesión por un grave incidente entre Moral y Vigara

El pleno debatía la aprobación del Decreto por el que se aumentan las asignaciones a los diputados

Es la primera vez que se suspende una sesión

La Junta de Personal desplegó una pancarta durante la celebración del pleno. (Foto: L. Matías).

□ **BURGOS.**–El presidente de la Diputación, Vicente Orden Vigara, suspendió ayer el pleno de la Corporación al negarse el diputado de IU, José Moral, a abandonar el salón de plenos después de ser expulsado.

El presidente adoptó esta decisión por considerar que Moral incumplía, al solicitar una cuarta intervención, el reglamento que le da derecho a dos turnos de réplica. El pleno debatía en ese momento la aprobación del Decreto que proponía aumentar un 5,7% las asignaciones de los diputados.

El debate de este punto se inició cuando José Moral mostró su desacuerdo con el procedimiento empleado para subir los sueldos de los corporativos. Dijo que «un 5,7% no es un porcentaje alto pero si se añade al incremento acordado en noviembre, que se aplica con efectos retroactivos desde agosto, resulta excesivo». Consideraba que la subida sólo debe hacerse en las dotaciones a los grupos «para que puedan trabajar en mejores condiciones».

Seguidamente intervino el portavoz socialista, Fernando Cardero, quien «pensaba que no iba a haber subida y que esta se aplicaría a los grupos.

El portavoz del PP, José Sagredo, contestó argumentando que esta subida no debe ser objeto de pleno porque los presupuestos ya prevén una partida para las asignaciones. «Hemos considerado que el 5,7%, que es el IPC estimado para el 92, evitaría la discusión».

Moral, en su segunda intervención, comunicó su intención de no percibir ningún aumento hasta el mes de agosto.

Cardero aseguró acto seguido que el PSOE prefería la congelación de los sueldos y «si se suben, que los grupos acuerden el porcentaje».

Sagredo tomó de nuevo la palabra para reiterar que el IPC era la mejor cifra de referencia para proceder a la subida.

DEDICACION EXCLUSIVA

Entonces se concedió la tercera intervención a Moral, quien dijo que «el presidente y yo somos los únicos que tenemos dedicación exclusiva con la diferencia que él cobra 10 millones y yo mucho menos. Añadió que había diputados que tenían varios trabajos y sueldos».

Orden Vigara tomó entonces la palabra y dio a conocer las cantidades percibidas por Moral en el Ayuntamiento en los últimos meses.

Cuando el diputado de IU quiso replicarle, el presidente le comunicó que no tenía derecho a una nueva intervención, que sería la cuarta, y que no podía hablar. Visto que Moral insistía en hacer uso de la palabra «para dar a conocer lo que gana cada uno de los diputados», le apercibió las tres veces reglamentarias, indicándole que no estaba en el uso de la palabra. Tras esto le amenazó con la expulsión y, finalmente, decretó su expulsión. Como el diputado continuó solicitando intervenir, decretó la suspensión temporal hasta que fuera desalojado, ordenando al secretario que avisase a la Policía.

Las conversaciones mantenidas con el PSOE movieron al presidente a suspender la sesión. En esos momentos aparecieron dos policías nacionales, a quienes se indicó que ya no era precisa su intervención.

PRIMERA VEZ

José Moral afirmó nada más suspenderse la sesión que «Vigara es el primer presidente de la historia de la Diputación que paraliza un pleno porque no quiere oír lo que le va a decir un diputado. No es cierto que yo gane lo que dice Vigara –unas 300.000 pesetas–, unas cifras muy bien tergiversadas. Es una manera de esconder cómo muchos diputados del PP se meten tres o cuatro sueldos en el bolsillo. Cuando estoy cuestionando una subida del 5,7% –no ha pasado un año desde la anterior– montan estas broncas. Mi declaración de la renta va a ser pública y se verá que vivo sólo de las 150.000 pesetas que cobro de la Diputación». También indicó que lo que percibe en el Ayuntamiento lo entrega a su partido. «A ver si los demás hacen lo mismo».

Lo que se disponía a hacer, según indicó, era «denunciar que hay muchos diputados del PP con varios trabajos. No me explico cómo están en varios puestos a la vez porque a fin de mes no se les deduce nada».

Citó casos concretos «como el del propio portavoz del PP, Sagredo, que es profesor, ingresa del Ayuntamiento y en la Diputación cobra más que cualquiera de los portavoces. Encima tiene la cara de decir que yo estoy renunciando a la subida que se propone cuando él ya ha recibido este año por esos otros ingresos una subida. Miguel Angel Ortiz de Valdivielso, por ejemplo, es un médico que se pasa el día en la Diputación pero cobra el sueldo íntegro de su trabajo en el Hospital. Esto es así pero duele que se diga. El presidente ha pasado unas dietas cuando renunció publicamente a cobrarlas. Este equipo de Gobierno es impresentable en el tema del dinero y lo más grave es que no quieren que la gente se entere. Por eso han suspendido el pleno».

El PSOE manifestó su intención de abandonar el pleno definitivamente si ésta se reanudaba sin Moral. Cardero aseguró que «no vamos a entrar a valorar si unos ganan más que otros y a quién se lo dan. No tenía porqué haberse producido este enfrentamiento en un pleno que se desarrollaba normalmente». El PSOE solicitará la celebración de un pleno extraordinario para debatir los dos puntos que quedaron pendientes. Para el portavoz del PSOE, «Moral se ha excedido en un principio, pero la postura que mantenía, por ir en contra de su persona, ha sido coherente. En realidad, tanto ambos se han excedido». Fernando Cardero no creía que el diputado de IU hubiera pensado provocar este enfrentamiento «más bien creo que el presidente es el que lo había previsto».

Los sábados por la mañana ***le invitamos a tomar vermut*** *con nosotros y a conocer la* *NUEVA GAMA* **AUDI - VOLKSWAGEN**
nº 1 de ventas en Europa

AUDI 100 - 80 - S4 - S2 - CABRIO - GOLF - VENTO - PASSAT
Automoba Ctra. Madrid,10.

LIQUIDACION TOTAL
de una importante partida de
ALFOMBRAS PERSAS Y ORIENTALES
Persas • Turcas • Afganas • Rusas • Pakistaníes • Chinas

Precios incomparables.. ¡como estos!

MEDIDAS	CALIDAD	PRECIO	OFERTA	
95 x 65	PAKISTAN	17.000	6.900	Ptas.
240x160	TURCA	172.000	69.000	»
250x160	PERSA	135.000	58.000	»
200x100	AFGANA	75.000	25.000	»
310x210	PAKISTAN	260.000	90.000	»
250x160	KASHMIR	295.000	140.000	»
280x180	SEDA INDIA	450.000	190.000	»
230x160	PAKISTAN	132.000	55.000	»
200x135	PAKISTAN	79.000	39.000	»
185x133	TURCA	119.000	49.000	»
230x167	NEPAL	155.000	67.000	»

muebles ASHAGARA
Plaza de España n.º 2 • **BURGOS** • Horario Comercial

PLENO DE LA DIPUTACION

El presidente cree que el diputado tenía previsto «montar el numerito»

Para Orden Vigara, esta es la única manera que José Moral «tiene para hacerse notar»

☐ **BURGOS**/M.M.-El presidente de la Diputación, Vicente Orden Vigara, aseguró que «esta es la primera vez que se suspende una sesión plenaria en la Diputación. Lo que pasa es que llega un momento en el que parece que el sentido de la democracia no existe. Creo que había una premeditación en montar hoy (por ayer) un numerito».

Orden Vigara añadió que «todo el mundo sabe que era el día y la hora propicia para que el señor Moral hiciera lo que ha hecho. Lamento lo que ha ocurrido pero el presidente no es un muñeco disponible para todo el que venga a provocar. El reglamento establece cuándo un corporativo puede intervenir y cuándo no».

Vigara relacionó el incidente ocurrido en la sesión con los acontecimientos que están teniendo lugar en el Ayuntamiento y añadió que, «no cabe la menor duda de que esta es la única manera que ha tenido Moral de hacerse notar».

El máximo responsable de la Corporación aseguró que «los datos que me ha provocado a dar –porque me molesta haberlos dado– son rigurosamente ciertos. Creo que en estos momentos, cuando se está diciendo que todos perciben mucho o poco, es bueno que todo el mundo sepa lo que realmente cobra él».

«Lamento profundamente haber tenido que dar las cifras, añadió, pero se está confundiendo a la opinión pública y haciendo demagogia. Es curioso que cuando se dicen las cifras, quiera abusar porque yo le he dado la oportunidad de intervenir y le he ofrecido la posibilidad de decir lo que quiera en el próximo pleno».

SUELDOS DE MORAL

La intervención del diputado de Izquierda Unida que motivó la suspensión del pleno se produjo después de que el presidente de la Corporación diera a conocer el sueldo bruto percibido por Moral en el Ayuntamiento durante los últimos meses: 175.594 pesetas en enero, 123.427 en febrero y lo mismo en marzo. A esto hay que añadir las 170.000 pesetas que percibe como portavoz de IU en la Diputación.

Orden Vigara estima que el comportamiento de José Moral ha sido poco democrático «y se ha podido ver que tenía orquestada a la Junta de Personal. Creo que esta institución es algo más seria como para montar numeritos».

Vigara suspendió la sesión convencido «que hemos cumplido largamente lo que está establecido en los mecanismos legales».

Asimismo, negó que decidiera suspender la sesión por la decisión del PSOE de abandonarla si se efectuaba el desalojo de Moral «porque el 90% de los diputados del PSOE estaban diciendo que ellos continuaban».

El presidente lamentó que haya personas que «en vez de buscar soluciones a los problemas de la provincia estén todos los días pendientes de salir en la foto. A la larga, la Corporación está haciendo lo que tiene que hacer que es trabajar y me parece que lo único que se ha dicho es que no es cierto lo que está diciendo Moral sobre lo que cobran los demás. Siempre está diciendo que él no quiere cobrar pero la verdad es que lo hace. Sigue insistiendo en cifras que no son ciertas y cuando damos las suyas se molesta. Lamento haber hecho públicas esas cifras pero así es mejor. A ver si puede probar que lo que aquí se ha dicho no es cierto». Orden Vigara aseguró, al igual que lo hiciera en el transcurso del debate con Moral, «que no es cierto que cobre 10 millones. Si lo comprueban en intervención, verán que la cifra ni se le aproxima».

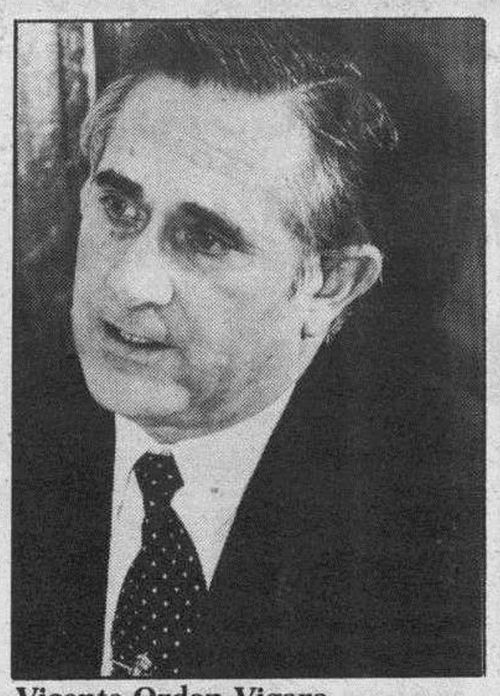

Vicente Orden Vigara.

La enajenación de tierras en Arija quedó sobre la mesa

☐ **BURGOS**/M.M.-La autorización al Ayuntamiento de Arija para enajenar unos terrenos destinados a la construcción de un campo de golf, la autovía Burgos–León y la aprobación del Plan General de Burgos fueron los puntos que centraron el debate del pleno antes de su suspensión.

El PP decidió dejar sobre la mesa la autorización para enajenar unos terrenos tras escuchar al vicesecretario, José María Manero, quien solicitó la ampliación del informe «ya que la jurisprudencia no es unánime». Sin embargo, el secretario, Julián Agut, había indicado que la petición de enajenación es anterior a la Ley del Suelo que exige el interés social para autorizarla. Agut considera que los expedientes han seguido los trámites reglamentarios. El secretario cree que la especulación puede venir por la existencia de unas arenas en el subsuelo que resultan valiosas para la fabricación del vidrio. Este punto se podría subsanar, según Agut, prohibiendo la explotación minera en la zona.

IU pidió minutos antes dejar el asunto sobre la mesa por entender que «el proyecto es especulativo y no cumple el fin social determinado por la Ley del Suelo». El PSOE estima que el proyecto es ilegal porque en el mismo se indica que los beneficios de la venta se destinarán a reformas de la Casa Consistorial y pavimentación de calles cuando la Ley indica que se deben invertir en la adquisición de patrimonio.

AUTOVIA

Los tres grupos ratificaron el acuerdo de la Comisión de Gobierno en el que se apoyaba la N–120 como el mejor trazado para la autovía Burgos–León. IU y PSOE propusieron la creación de una Mesa de apoyo similiar a la de la Universidad, una propuesta que no fue descartada por el Partido Popular.

La oposición votó en contra de la aprobación del Plan General de Ordenación Urbana de Burgos. IU justificó su voto por haber sido rechazadas las enmiendas que el grupo había presentado. El portavoz del PSOE dijo que el informe que se sometía a aprobación «es malo porque se remite al redactado por la Diputación en 1985. Además, tras la sentencia del Caso de la Construcción, hay unas actuaciones consideradas ilegales que no son tenidas en cuenta en el texto». Cardero estima que la Diputación tenía que haber presentado alegaciones porque «por ejemplo, el hospital Divino Valles sigue considerado como suelo rústico».

El Plan de Carreteras Provinciales, el Plan de Conservación de la Red Viaria, el Plan Provincial de Obras y Servicios y las anualidades correspondientes a 1992 y 1993 del Programa Operativo Local fueron aprobados por unanimidad. PP, PSOE e IU votaron también a favor de elevar una petición a Retevisión para evitar las zonas de sombra en la provincia.

Se equivocó usted ayer, señor Moral

G. ALONSO

SE equivocó el diputado provincial, José Moral, en la forma de afrontar el problema planteado ayer en la Diputación Provincial.

No se puede hacer lo que hizo, ni tampoco decir que el presidente había perdido la autoridad moral por no saber dirigir un pleno. Ejercer los derechos que la legislación le otorga, y que son los comunes en todos los foros de debate político, no convierte a Vicente Orden Vigara en un antidemócrata.

¡No, señor Moral, se equivocó usted!

La legalidad debe estar por encima de todo, guste o no, y Orden Vigara la cumplió a rajatabla.

Si usted tiene libertad para decir que el presidente cobra diez millones al año, también debe soportar que éste le diga que usted gana más de 300.000 pesetas mensuales.

Si en algo coincidieron los otros dos grupos representados en la Corporación, PP y PSOE, al terminar el inicidente, que afortunadamente no llegó a sus últimos extremos pues se optó por suspender el pleno antes de proceder a la expulsión del diputado, por parte de la Policía Nacional, fue en que cada uno gana lo que debe ganar, y que si quería hacer públicas las cifras están los medios de comunicación, a los que se las puede filtrar, o bien podía haber aprovechado el turno de ruegos y preguntas o las mociones, pero no empecinarse en seguir en el uso de la palabra, al que legalmente no tenía ningún derecho.

Ninguno de los dos grupos se mostró solidario con la postura de José Moral, aunque el PSOE tampoco compartía la del presidente, y destacó que si no esperase la provocación no hubiera tenido las cifras que cobra Moral en la carpeta.

¡Mal ambos!, era la conclusión que sacaban al terminar el episodio.

Al observador objetivo le tiene que sorprender, y mucho, la postura que adoptó ayer el señor Moral, puesto que no había sido el comportamiento que había demostrado hasta ahora en las dos Corporaciones en las que está presente. Incluso, y a título de anécdota, se trata del único diputado o concejal que se pone en pie en sus intervenciones, «por respeto a las instituciones», como ha comentado en alguna ocasión.

Algunos interpretaban, al terminar la sesión, que había ido buscando el incidente. En sus manos está el aclararlo.

Los ánimos están crispados en la ciudad, eso es innegable, y los responsables de los grupos políticos deberían poner su «granito de arena» para que se recupere la normalidad lo antes posible.

EXCMO. AYUNTAMIENTO DE BURGOS

FESTIVAL DE TEATRO «PRIMAVERA'92»

TEATRO CLUNIA (Centro Cultural «Fco. Salinas»)

Hoy, viernes, día 15 de Mayo

Actuación de **CONTRAACCION TEATRO** de Burgos

Con la obra: **TAURERIAS** de varios autores.

Y mañana, sábado, día 16: **EL CARRO DE THESPIS** de Villarcayo

Con la obra: **POR LOS PELOS,** de Paul Portner

HORA: 8,30 **PRECIO:** 300 Ptas.

¡GRAN VENTA DE ELECTRODOMESTICOS!

(VISITE ELECTRODOMESTICOS R)

– APROVECHESE –

ELECTRODOMESTICOS POR LA MITAD DE SU PRECIO

(PRIMERAS MARCAS)

– FRIGORIFICOS COMBIS-CORBERO de 195: ..... DESDE 50.000 PTAS.
– MICROONDA BALAYS: ..... DESDE 13.000 PTAS.
– CALENTADORES ELECTRICOS: ..... DESDE 6.000 PTAS.
– FRIGORIFICOS: ..... DESDE 11.000 PTAS.
– HORNOS BALAY y CORDERO: ..... DESDE 15.000 PTAS.

AUTOVIA

BURGOS - MADRID, CTRA. N-1, KM. 233

M.C.D. 2018

El juzgado tiene 12 días para resolver el asunto de los «okupas» de La Llana

En este periodo, se realizarán pruebas documentales y testificales

La vivienda lleva ocupada desde el 28 de junio de 1991

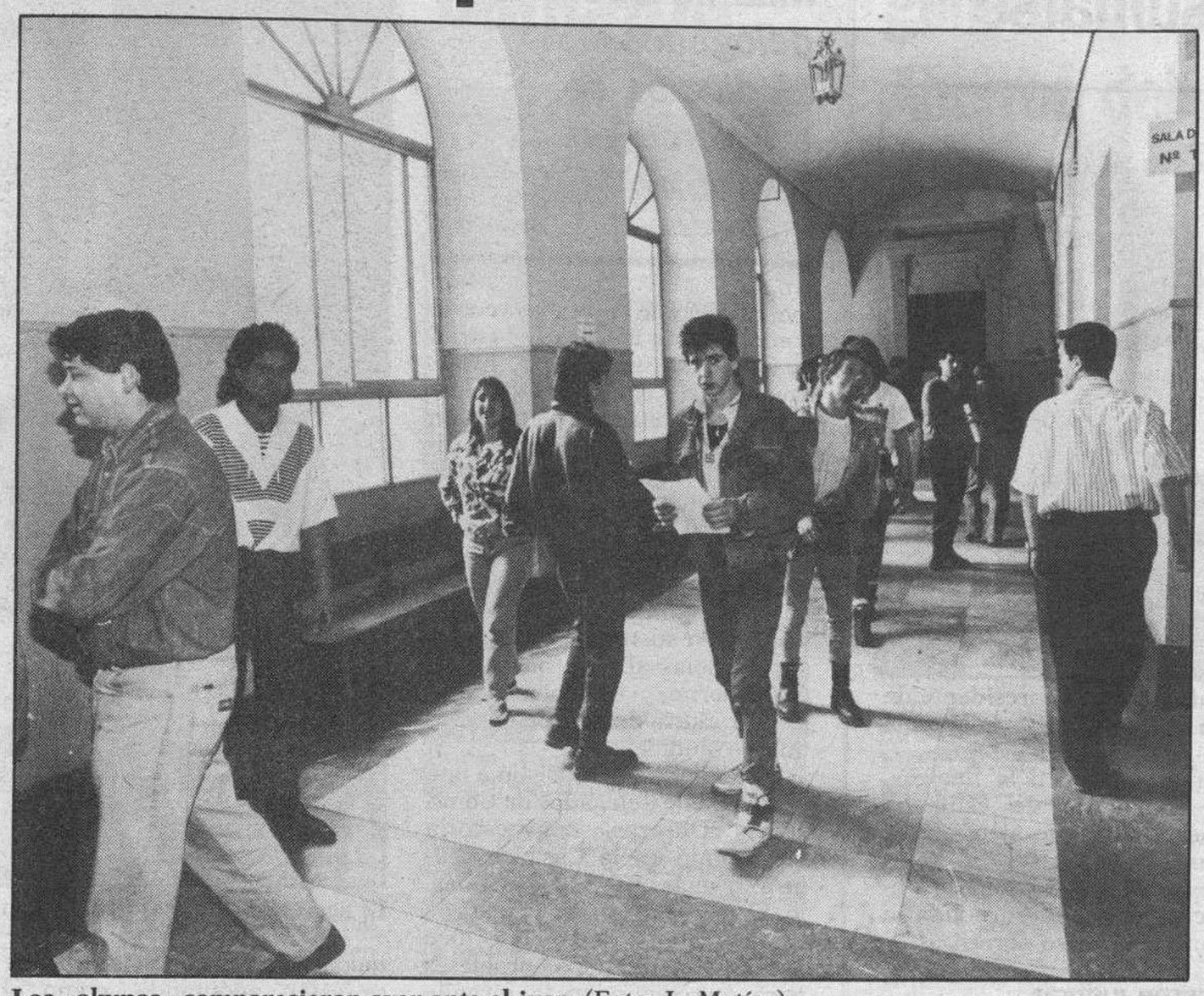

Los «okupas» comparecieron ayer ante el juez. (Foto: L. Matías).

☐ **BURGOS.-** El Juzgado de Primera Instancia e Instrucción número ocho dispone de doce días para resolver el asunto de los «okupas» de La Llana, después de un juicio celebrado ayer para tratar el interdicto para recuperar la propiedad interpuesto por María Dolores Arrarte, viuda de Santos Rámila, y sus hijos.

Sólo cuatro de los «okupas» que el 28 de noviembre de 1991 se instalaron en una vivienda vacía del número 4 de La Llana de Afuera comparecieron ayer ante el juez.

Tras casi dos horas, en las que explicaron cómo se habían producido los hechos, tanto la parte demandante, representada por Fernando Dancausa, como la denunciada, a la que defiende Luis Oviedo, solicitaron la realización de pruebas documentales y testificales que se realizarán hasta esa fecha.

Fernando Dancausa espera que el juez disponga el desalojo dentro de doce días. No obstante, prevé una vez se resuelva, la defensa presentará recurso ante la Audiencia, lo que puede suponer que hasta dentro de aproximadamente unos ocho meses no se haga efectiva la evacuación.

Dancausa destacó también el hecho de que el asunto se tramite por la vía civil, «ya que acciones como ésta no son constitutivas de delito», apuntó.

El juicio, que debía celebrarse el pasado 14 de abril, fue suspendido hasta ayer al no haber sido citados entonces todos los implicados en la ocupación.

Los trámites judiciales responden al interdicto para recuperar la propiedad interpuesto por María Dolores Arrarte, propietaria del edificio de La Llana, que fue ocupado en el mes de junio de 1991.

Desde entonces, los jóvenes han habitado la vivienda, en la que también acometieran diversas mejoras. Para ello, han alegado la dificultad de encontrar un piso en Burgos por los elevados precios de los alquileres y la existencia de inmuebles, como el ocupado, sin moradores y en peligro de ruina.

SUCESOS

Amenaza a una mujer en el ascensor para robarla

☐ **BURGOS.-** Un individuo se introdujo en el ascensor de un inmueble de la calle Federico García Lorca, al mismo tiempo que lo hacía una vecina del edificio.

Una vez allí, amenazó a la mujer con una cuchilla para que le entregara el dinero que llevaba encima, que ascendía a 2.000 pesetas. Una vez con el dinero en su poder, el atracador se dio a la fuga.

Sustraen bebidas y tabaco de un bar de la calle Santa Clara

☐ **BURGOS.-** Autores desconocidos han sustraído bebidas y tabaco, por valor aproximado de 180.000 pesetas, de un bar de la calle Santa Clara. Los autores forzaron dos máquinas recreativas y se llevaron el importe de las mismas.

Robos en Medina de Pomar, Villalibado y Montija

☐ **BURGOS.-** Tres robos de diferente consideración se han producido en las últimas horas en otras tantas localidades de la provincia.

Autores desconocidos han robado la recaudación de dos máquinas tragaperras, unas 70.000 pesetas, así como otras 80.000 pesetas en metálico, de un bar de Medina de Pomar.

Diversos efectos, valorados en 60.000 pesetas, han sido robados de una vivienda de Villalibado. Los daños se han cifrado en 10.000 pesetas.

Por último, seis latas de aceite, una sierra de hierro y otros efectos, valorados en 47.000 pesetas, han sido robados de una caseta de obras, situada en Villasante de Montija.

SE VENDE O ALQUILA

Cooperativa Vinícola «SAN ANTONIO DE PADUA», en la nacional 122, Km. 291, cruce Roa-Cantalejo. Valdezate (Burgos).

Interesados tratar con la Junta.

¡Sin Comparación!

Sus precios son únicos

TOLEDO desde 1.590.000,- Pts.

MARBELLA desde 699.000,- Pts.

IBIZA desde 959.000,- Pts.

TERRA desde 799.000,- Pts.

y... con FINANCIACION ESPECIAL

Infórmese en:

B-AUTO. Ctra. Madrid, 10.

TU VERANO CON LA CAJA.

Si has nacido en los años 1979, 80 y 81.

puedes disfrutar este verano en la PLAYA DE LLANES (Asturias).

Cuota de asistencia 13.000 ptas.

Presenta tu solicitud antes del 18 de Mayo en las oficinas de la Caja.

CAJA DE AHORROS MUNICIPAL DE BURGOS

CSIF no apoya el paro y deja libertad a sus votantes para sumarse

☐ **BURGOS.**–La ejecutiva provincial de CSFI ha acordado no apoyar la huelga general y dar plena libertad a sus afiliados y votantes para decidir su participación en el paro.

El acuerdo fue tomado por unanimidad de la ejecutiva, a la que asistieron la práctica totalidad de sectores.

El sindicato de funcionarios matiza que el hecho de no apoyar el paro general de cuatro horas «no quiere decir que está de acuerdo con el decreto de prestación por desempleo ni con la política social del Gobierno», según afirmó Rafael Puente, presidente del sector Justicia.

Sin embargo, «los males (sociales, económicos y de desunión de trabajadores) de la huelga general son mayores que los beneficios que de ella se derivan»

El sindicato rechaza «en toda su integridad» la actual política social; considera fundamental el derecho a la huelga así como el derecho al trabajo, y considera que la huelga general no es el instrumento adecuado contra el decreto que regula las prestaciones, porque «ocasiona un grave daño a la economía española, pide sacrificios desorbitados a los trabajadores y divide innecesariamente a la sociedad civil».

Por todo ello, CSIF llama a sus afiliados para que «se manifiesten contra la política social del Gobierno y recalca su derecho a la libertad para

Rafael Puente, presidente de CSIF Justicia.(F.: J. Matías)

sumarse o no a la huelga».

Rafael Puente estimaba que el paro «no afecta a los funcionarios como al resto de trabajadores», pero el sindicato se manifiesta solidario con el colectivo obrero.

SECTOR JUSTICIA

Por otro lado, CSIF matiza la información correspondiente al acta de la junta de personal de Justicia. El sindicato, que asegura ser el segundo del sector, informó que el acta recoge, en su referencia a la huelga, la abstención de los miembros de CSIF, «al no tener dependencia de voto con su sindicato por dejar a sus afiliados y votantes libertad al efecto».

CC.OO. asegura que no habrá violencia en la huelga general

Más de 300 delegados sindicales se reunieron en asamblea

☐ **BURGOS/**B.D.–El secretario confederal de Política Industrial de CC.OO., Raimundo Fisac, aseguró ayer en Burgos que «pese a lo que algunos manifiestan intencionadamente, no se producirá violencia ni agresividad» durante el desarrollo de la huelga general del próximo día 28.

El líder sindicalista señaló que «cuando se abunda en ese clima de conflicto se promociona éste en su sentido más agresivo, gracias al tono que utiliza el Gobierno». «La violencia –dijo– no entra dentro del pensamiento sindical».

Raimundo Fisac asistió a una asamblea de delegados de Comisiones Obreras, convocatoria que reunió en la Casa de Cultura a más de 300 personas.

El secretario provincial de CC.OO., Raúl Sierra, que hizo un llamamiento a los burgaleses para que secunden la jornada de huelga, manifestó que se garantizarán los servicios mínimos en aquellas áreas que la OIT considera fundamentales: salud, vida, seguridad y energía.

Fisac explicó que la jornada de paro ha sido convocada porque «el Gobierno no tiene voluntad de negociar con los sindicatos, y a partir de ahí no queda otra alternativa que presionar para que se abra la negociación».

Para el dirigente sindical, el Gobierno debe reconsiderar

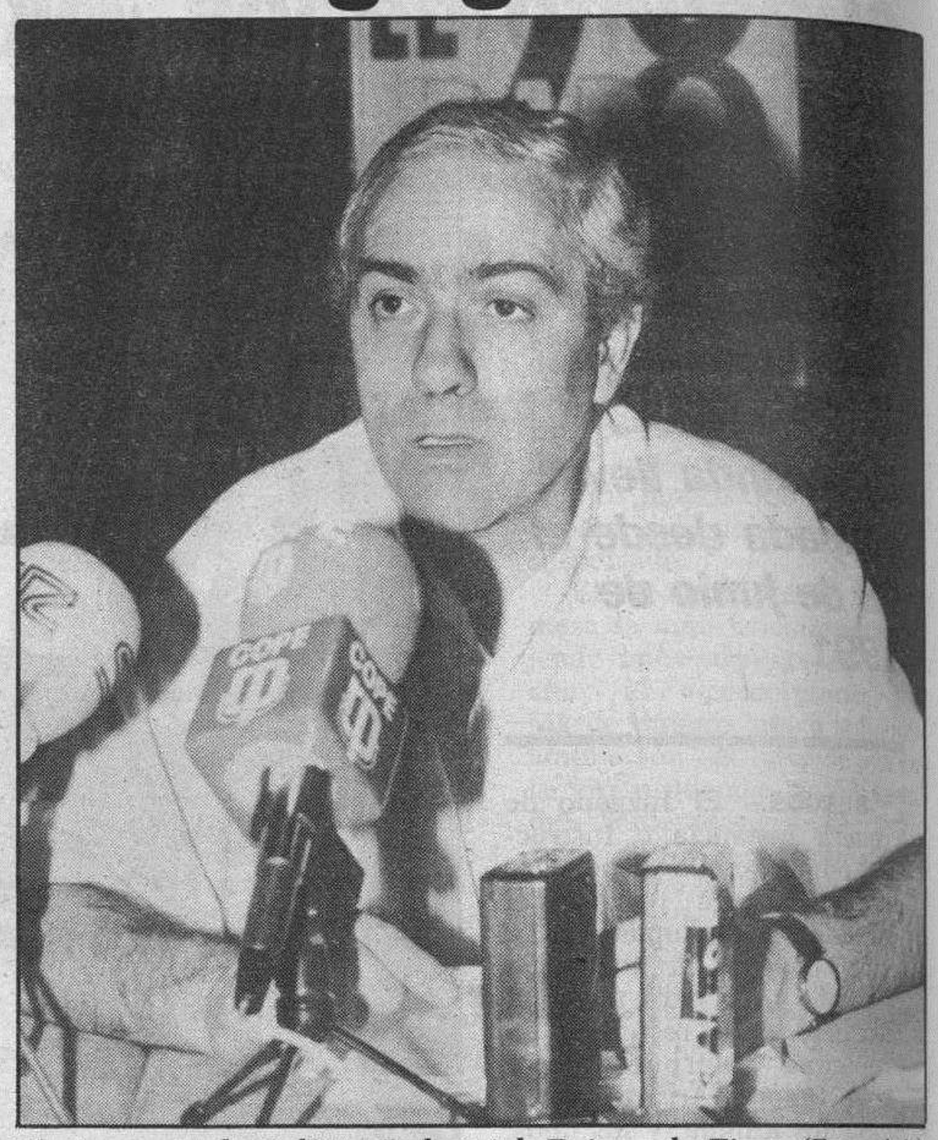

El secretario de Política Industrial, Raimundo Fisac. (Foto: A.A.)

toda una serie de iniciativas que se están adoptando, como el recorte de las prestaciones por desempleo.

DEFICIT SOCIAL

«Creemos que la política que plantea el Ejecutivo para converger nominalmente con Europa no resuelve los dos grandes problemas que tiene este país, un déficit en su sistema productivo, y un déficit social», dijo Fisac.

En ese sentido, explicó que además de conseguir una convergencia nominal, en términos de inflación o deuda pública, es necesario lograr la convergencia real, «puesto que no tienen que ser incompatibles».

Aseguró que la postura que mantiene Felipe González refuerza los argumentos que tienen los sindicatos.

CC.OO. pide la retirada del proyecto de Ley de Huelga, ya que pretende limitar al máximo los derechos de los trabajadores, y «tendría como tutela básica la actuación del Gobierno. Pretenden reducir la capacidad estratégica de los sindicatos».

PISOS Y APARTAMENTOS

DE TRES Y DOS HABITACIONES

-FACHADA DE COTEDRAN, COLOR CREMA
-CARPINTERIA EXTERIOR, ALUMINIO LACADO, VIDRIO TIPO CLIMALLT
-CARPINTERIA INTERIOR, MADERAS NOBLES
PUERTAS ACCESO VIVIENDA DE SEGURIDAD
-SUELO: PARQUET DE JATOVA
-CALEFACCION ELECTRICA
-ANTENA COLECTIVA, CON TOMAS DE TV, FM Y PARABOLICA
-VIDEO PORTERO
-COCINA: MUEBLES BAJOS CON ENCIMERA, PLACA VITROCERAMICA Y HORNO, SUELO EN CERAMICA GRES
-TRASTERO INCLUIDO
-GARAJE OPCIONAL
-ENTREGA INMEDIATA

En Posada de Llanes – Asturias

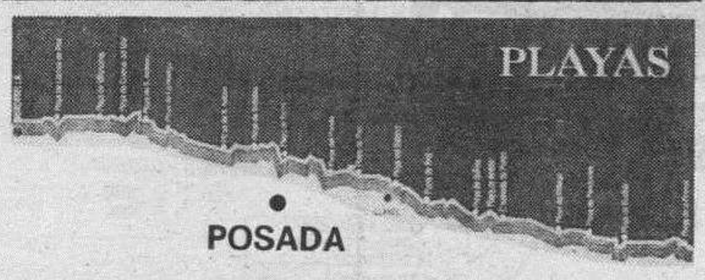

DESDE 8.500.000 Ptas.

70% - Financiación por Caja de Ahorros de Asturias (Opcional)

INFORMACION DIRECTA EN:

AS-BUR CONSTRUCCIONES, S.L.

Virgen del Manzano, n.º 12-1.º B
09003 - BURGOS
Telfs. (947) 21 23 97 / 23 30 96

Unión Sindical Obrera asume y secunda la convocatoria

☐ **BURGOS.**–Unión Sindical Obrera secunda y asume la convocatoria de paro general de cuatro horas del día 28 de mayo.

USO se une a las críticas contra el decreto de prestaciones por desempleo y apoya su sustitución por un plan de reforma del INEM y la reducción al mínimo de las modalidades de contratación temporal.

El sindicato solicita la retirada del proyecto de ley de huelga (ya aprobado) y que sea sustituido por una regulación concertada del decreto de huelga en los servicios esenciales.

USO estima que el Gobierno debe dar soluciones urgentes a los graves problemas de la agricultura y la ganadería y cree conveniente «un plan nacional e integral de reindustrialización que genere empleo, evitando el desmoronamiento económico, laboral y demográfico de regiones con una desertización y envejecimiento progresivos».

USO llama a los trabajadores a participar en los paros y la manifestación del día 28 y convoca reunión de delegados el 18.

M.C.D. 2018

LABORAL

UGT considera «una provocación» la oferta de la patronal bancaria

BURGOS.–Los trabajadores de Banca continuarán las concentraciones y encierros para agilizar la negociación del convenio colectivo.

Evelio Angulo, secretario de Acción Sindical de Banca, calificó de «auténtica provocación» la oferta de la patronal, Asociación Española de Banca, y resaltó el práctico bloqueo en que se encuentra la mesa negociadora, al cabo de quince reuniones.

La actitud mantenida por la AEB en la última reunión fue descrita por Angulo como «una ofensa a la seriedad de la mesa». La patronal ha ofrecido un incremento salarial del 5,8% –0,8 puntos más que la reunión precedente– y no ha entrado en la consideración de las restantes reivindicaciones, como formación profesional y salud laboral, y una que «ha calado hondo en el colectivo trabajador», como dijo Evelio Angulo, que es la reducción de jornada a 35 horas semanalas y sábados libres.

Frente a un proceso productivo lineal que no precisa contratación temporal, el secretario de Acción Sindical de la Banca denunció la alta tasa de precariedad, que alcanza el 20 por ciento.

El sector bancario es, según Angulo, el que mayores beneficios obtiene, y sus costes laborales son los más bajos de la CEE –después de Portugal y Reino Unido– pues se sitúan en 288.263 pesetas, frente a 345.010 de la media comunitaria.

El convenio, que afecta a 871 trabajadores en Burgos, ha perdido el rango directriz que tuvo en tiempos, según Evelio Angulo, y no sólo se fija en salarios, sino en cuestiones como formación profesional que afectan grandemente, por ejemplo, a los trabajadores de producción o cartera.

CAJAS DE AHORRO

Los sindicatos han paralizado las medidas de presión desarrolladas hasta ahora, para retomarlas tras la huelga.

Evelio Angulo elogió la postura de la patronal de cajas de ahorro y la forma de llevar las negociaciones pues, al cabo de siete reuniones, se logró la firma del convenio.

Por lo que se refiere a Burgos, citó el de la Caja Municipal, que va a mantener las compensaciones económicas establecidas para los operarios que trabajen los sábados «compensaciones que queremos se extiendan a toda la plantilla de la Caja Municipal».

A pesar de todo, Evelio Angulo denunció la «provocación por parte de un sindicato con presencia en esta caja desde hace mucho tiempo, un sindicato de corte amarillista dominado por personas más cercanas a tiempos felizmente pasadas, el CSI, ASECAM aquí en Burgos, amparados por ciertos directivos de área de recursos humanos. Miembros de nuestro sindicato ha tenido que sufrir insultos personales, algo que nosotros nunca practicamos».

Evelio Angulo, de la ejecutiva federal de Banca. (F.: A. Ayala)

ECONOMIA

José Ortega, nuevo director general de la Caja de Ahorros del Círculo Católico

Se jubilará, en el mes de Junio, el actual titular, Clemente Horcajo Pérez

Rodríguez Temiño, nombrado nuevo director adjunto

BURGOS.– Según las referencias a las que ha tenido acceso DB, el Consejo de Administración de la Caja de Ahorros del Círculo Católico, en su reunión de ayer, acordó, por unanimidad, proponer el nombramiento de director general de la institución a José Ortega González, y director adjunto de la benemérita entidad a José Antonio Rodríguez Temiño, ambos subdirectores generales.

El nombramiento se produce como consecuencia de la próxima jubilación, el día 22 del próximo mes de Junio, del hasta este momento director general, Clemente Horcajo Pérez, que ha desempeñado sus funciones de manera brillante durante los últimos ocho años, al alcanzar también la jubilación Cristóbal Espinosa Díez Venero.

APROBADOS LOS NUEVOS ESTATUTOS

Al señor Horcajo Pérez le ha tocado realizar una de las gestiones más destacadas de los últimos tiempos para las Cajas de Ahorro de nuestros país, y abandonará su cargo después de la aprobación definitiva de los nuevos estatutos de la Caja de Ahorros del Círculo Católico, de acuerdo con la legislación vigente.

El nuevo director general, José Ortega González, era hasta estos momentos subdirector general de Organización, Información y Control. Por su parte, José Antonio Rodríguez Temiño ocupaba el cargo de subdirector general de Expansión e Imagen, ambos, toda una institución en la Caja del Círculo Católico.

Reciban los dos nuestra cordialmente felicitación por sus nombramientos.

HOY Cine Tivoli 5,30 8 10,45

...ACTUALISIMO ESTRENO

Con una maleta llena de canciones y los corazones llenos de pasión, dos hermanos llegan a América en busca de sus sueños.

los REYES del Mambo TOCAN CANCIONES DE AMOR

WARNER BROS. presenta en asociación con LE STUDIO CANAL+, REGENCY ENTERPRISES y ALCOR FILMS una Producción de ARNON MILCHAN ANTONIO BANDERAS ARMAND ASSANTE CATHY MORIARTY MARUSCHKA DETMERS "LOS REYES DEL MAMBO TOCAN CANCIONES DE AMOR" (THE MAMBO KINGS) Productor JACK B. BERNSTEIN Productor Ejecutivo de la Música ROBERT KRAFT Productor Ejecutivo STEVEN REUTHER Guión de CYNTHIA CIDRE Basada en la novela de OSCAR HIJUELOS "LOS REYES DEL MAMBO TOCAN CANCIONES DE AMOR" Producida por ARNON MILCHAN, ARNE GLIMCHER Dirigida por ARNE GLIMCHER

BANDA SONORA ORIGINAL EN DISCOS, CASSETTES Y CD. DE ELEKTRA

...CON ANTONIO BANDERAS (EN NESTOR: UN HOMBRE SENSIBLE, ATORMENTADO POR UN AMOR NO CORRESPONDIDO

ALFOMBRAS ORIENTALES

desde hoy 50% dto

Gracias a la favorable acogida de nuestras promociones anteriores ¡nuevamente!

ALFOMBRAS ORIENTALES

Importadas Directamente

*Pakistanies *Persas *Iranies *Turcas

*Chinas *Kilims *Nepalies *Tibetanas

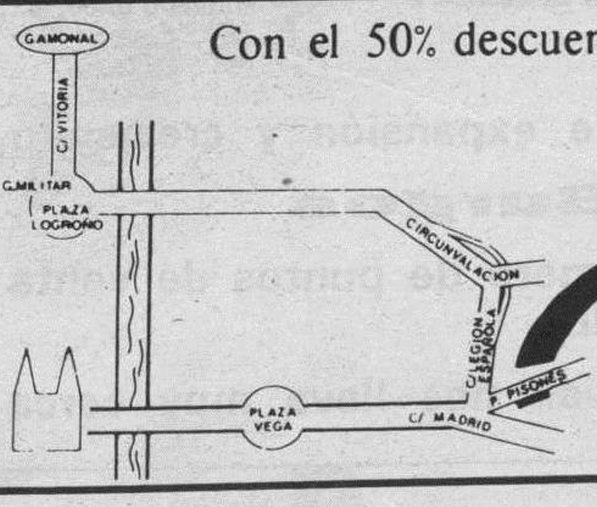

Con el 50% descuento y FACILIDADES DE PAGO

Abierto sábados tarde

LEAL DECORACION

PASEO PISONES 14-16

M.C.D. 2018

Concierto de Iván Zenaty y Josef Hala, en la Sociedad Filarmónica

Interpretarán obras de Beethoven, Dvorak, Schubert, Brahms, Sarasate, Ravel, Falla,...

BURGOS/S.F.-La sociedad Filarmónica de Burgos ofrecerá hoy un interesante recital de violín y piano, a cargo esta vez de los checos Iván Zenaty y Josef Hala. Se trata del 27.º Concierto de la actual temporada musical y tendrá lugar a las 20,15 horas en el auditorio de la Caja de Ahorros del Círculo de la calle Julio Sáez de la Hoya.

Iván Zenaty comenzó sus estudios de violín a los 7 años, pasando ya a los 13 al Conservatorio de Música de Praga, donde fue aceptado como alumno de la prestigiosa Nora Grumlikova. Con ella siguió y terminó sus estudios posteriores en la Academia de Música de Praga.

Tras ganar varios premios, entre otros el concurso «Kocian» en Usti (CSSR) y el concurso «Beethoven» en Moravia, el Ministerio de Cultura le envía con regularidad a cursos magistrales en Zurich y Weimar, para perfeccionarse con pedagogos mundialmente conocidos como Milstein, Gertler, Bezrodny, Frysa.

Siendo aún estudiante, es invitado para actuar en festivales como «Primavera de Praga», festivales de Berlín, Dubrovnik, Moscú, Sofía, Havana.

En 1982 llega a ser laureado en el gran concurso internacional Tchaikovski de Moscú, elogiando la prensa de esa capital su «relevante talento innato de músico».

Desde ese momento da unos cien conciertos al año en su patria y en el extranjero: Inglaterra, Austria, Bulgaria, Finlandia, Alemania Fed. y Alem. Este, Italia, Holanda, Polonia, España, Rusia, Suiza, Cuba, Yugoslavia, Argetina, Brasil, Ecuador y Colombia.

En 1985 es elegido como solista para un especialísimo concierto en Praga: el primero que se transmite por sistema digital desde Europa al Japón.

En 1987 gana el primer premio del concurso intl. «Primavera de Praga».

Zenaty ha hecho grabaciones para Radio y TV de su país, y ha grabado discos con tres casas discográficas.

En la temporada 89/90 añade giras por Bulgaria, USA, Canadá, Irlanda, etc. y graba otro disco.

Toca como solista con orquestas de gran prestigio, como la English Chamber Orchestra, la orquesta radiofónica «swf» de Stuttgart (RFA) y como consecuencia de haber ganado el primer premio durante las clases magistrales de Rugiero Ricci en Berlín-Occ., tendrá próximamente el privilegio de tocar al frente de la Orquesta de la Sinfónica de Berlín. Su repertorio incluye 19 conciertos con orquesta y comprende desde el barroco hasta estrenos de obras modernas.

Su mayor desafío, estos recitales de violín-sólo, han sido contratados también para giras por Alemania Federal, Checoslovaquia y Gran Bretaña.

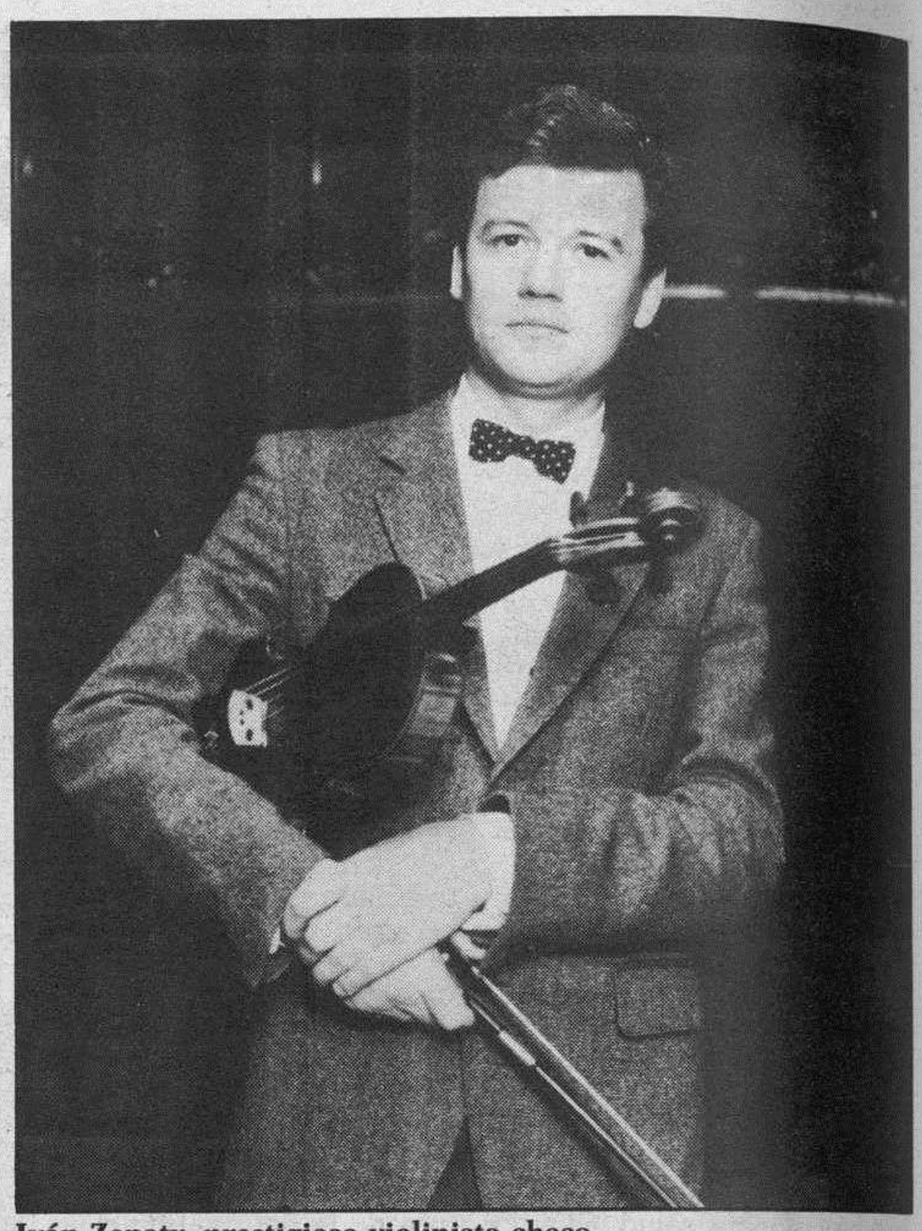

Iván Zenaty, prestigioso violinista checo.

Zenaty toca en un violín de Giuseppe Guadagnini, de 1804.

Joseff Hala, nacido en 1928, hizo sus estudios musicales en el Conservatorio Superior de Música y en la Academia de Música de Praga. Continuó su carrera como solista de piano, apareciendo a partir de 1960 también en su otra especialidad, como solista de clave.

Sus giras concertísticas le han llevado por toda Europa, por EE.UU., Próximo Oriente, la India, Indonesia y especialmente el Japón. Realizó giras e impartió master-classes en la Academia de Música Kunitachi, de Tokyo desde 1961 a 63.

J. Hala ha formado dúo con muchos solistas extraordinarios de rango mundial, como Josef Su, Ch. Ferras, H. Szerynk, D. Erlich, J. Chuchro, etc., y colaboró con conjuntos camerísticos del más alto nivel artístico Cuarteto Smetana, Cuarteto Orlando, Trio Suk (desde 1981), Orquestas de cámara Ars Rediviva (desde 1961) y Collegium Musicum Pragense, etc.

El profesor Hala ha grabado un enorme número de discos con más de 200 composociones para música de cámara, piano y clave, para casas discográficas importantes de varios países, incluída la Nippon Columbia.

Su álbum de 9 conciertos para clave, de J.A. Benda, ganó el premio «Disco de Oro Supraphon» en 1980.

El programa es muy variado y consta de dos partes totalmente diferenciadas. En la primera interpretarán Sonata en Mi bemol mayor para violín y piano, Opus 12, núm. 3 de L. v. Beethoven y Sonata en Fa mayor para violín y piano, Opus 57 de A. Dvorak. En la segunda parte ofrecerán nueve obras cortas de autores como Schubert, Brahms, Sarasate, Ravel, Falla, etc.

Un concierto que ha suscitado gran interés en la Filarmónica, ya que Iván Zenaty puede considerarse como uno de los principales solistas de su país.

Diario de Burgos INVADE MADRID

Estamos a diario en:

- ALENZA, 20 (Continental Auto)
- STA. ENGRACIA, 156
- STA. ENGRACIA CTO. CAMINOS
- GTA. DE CTO. CAMINOS, 6
- BRAVO MURILLO, 102
- BRAVO MURILLO, 122
- BRAVO MURILLO, 140
- COMANDANTE ZORITA, 30
- GRAL. PERON, 16
- ORENSE, 2
- P.º CASTELLANA - PL. CUZCO (HOTEL)
- P.º CASTELLANA, 184 - PL. CUZCO
- FCO. GERVAS - CAPITAN HAYA
- CAPITAN HAYA - BRAVO MURILLO
- PL. CASTILLA - P.º CASTELLANA
- FELIX BOIX, 11 - ESQ. PADRE DAMIAN
- CONCHA ESPINA, 6 (EST. BERNABEU)
- SERRANO, 108
- GOYA, 23
- GOYA, 63
- VELAZQUEZ, 54
- ORTEGA Y GASSET, 29 ESQ. VELAZQUEZ
- DIEGO DE LEON, 21
- DIEGO DE LEON, 24
- DIEGO DE LEON, 41
- DIEGO DE LEON, 46
- JUAN BRAVO, 40
- CONDE PEÑALVER, 62
- CONDE PEÑALVER, 34
- NARVAEZ, 2
- ALCALA, 185
- MARQUES DE ZAFRA, 3 ESQ. DR. ESQUERDO
- JOSE ABASCAL, 58
- PL. STA. BARBARA
- PTA. DE ALCALA, 2
- GENOVA, 16 (FRENTE PARTIDO POPULAR)
- P.º RECOLETOS
- CIBELES - P.º DEL PRADO
- CIBELES - PASAJE PEATONES
- ALCALA, 50
- ALCALA, 44
- PLAZA DE LAS CORTES, 6
- SOL, 13
- SOL, 11
- SOL, 8
- MAYOR, 5
- PL. ISABEL II (OPERA)
- QUINTANA, 29 - ESQ. FERRAZ
- GRAN VIA, 23
- GRAN VIA, 26
- GRAN VIA, 38
- GRAN VIA, 39
- GRAN VIA, 54
- GRAN VIA, 78
- PRINCESA, 23
- PRINCESA, 56
- PRINCESA, 65
- PRINCESA, 82
- HILARION ESLAVA, 2
- EDUARDO DATO, 19

Continuamos con una política de expansión y creciendo

Diario de Burgos

ha aumentado en un 100% el número de puntos de venta en MADRID

Queremos acercarnos más a quien nos lleva muy cerca

PEUGEOT SV-125

P.V.P. 299.400,- Pts. IVA incluido.

- *Completamente automático.*
- *Engrase separado.*
- *Arranque eléctrico.*
- *Freno de disco con anti-hundimiento.*
- *Cofre porta objetos y baúl portacasco.*
- *125 c.c., 10 cv. y 100 km./hora.*

DISTRIBUIDOR EXCLUSIVO:

MOTOBOX

Héroes de la División Azul, 14. ☎ 26 55 41.

M:C.D. 2018

Sólo tienes 3 días de plena moda a mitad de precio.

50% de descuento

en una gran selección de artículos de última moda.

Señora
Pantalón largo de seda, liso
de 12.975 a **6.475 ptas.**
Chaqueta lisa
de 10.975 a **5.475 ptas.**
Traje de chaqueta
de 14.975 a **7.475 ptas.**

Caballero
Trajes
de 27.975 a **12.995 ptas.**
Pantalón
de 8.975 a **4.495 ptas.**
Camisa de vestir lisa
de 5.975 a **2.995 ptas.**

Juvenil
Bañador estampado
de 2.475 a **1.225 ptas.**
Americana de viscosa
de 11.575 a **5.775 ptas.**

Niños
Bañador para niña de 4 a 13 años
de 3.275 a **1.625 ptas.**
Camisa estampada, para
chicos de 10 a 13 años
de 3.275 a **1.625 ptas.**

Complementos
Bolsos de piel
de 14.975 a **6.475 ptas.**
Pulsera de oro de 1º ley
de 19.950 a **9.995 ptas.**

Hogar
Conjunto de sofá, 2 sillones y
1 mesa de rattán
de 33.800 a **16.900 ptas.**
Vajilla de 12 servicios
de porcelana decorada
de 37.000 a **18.500 ptas.**
Excepto IVARTE y OLYMPUS.

Y así muchos artículos más.
No te cortes y ven a Galerías.
Sólo hasta el domingo.

GALERIAS

GALERIAS

M.C.D. 2018

MEDINA DE POMAR

La ciudad celebra sus fiestas de San Isidro con diversos actos

La Banda de Música ofrecerá el tradicional concierto y actuará el grupo de danzas «Raíces»

El domingo habrá una corrida de toros

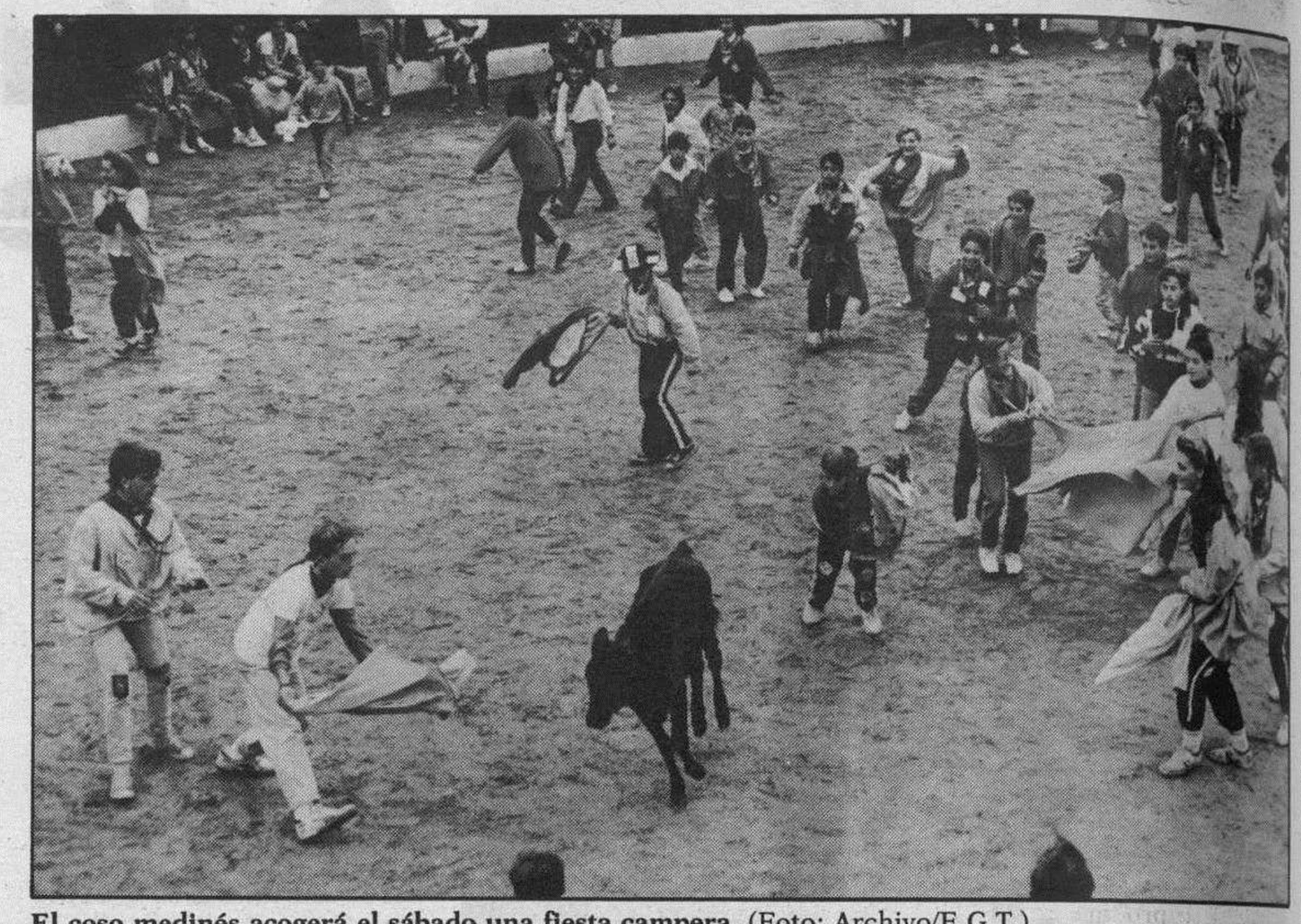

El coso medinés acogerá el sábado una fiesta campera. (Foto: Archivo/E.G.T.).

EMILIO GONZALEZ TERAN
MEDINA DE POMAR

☐ Con las solemnes vísperas en honor de San Isidro, en el Santuario de la Virgen, ayer dio comienzo el programa de actos que con motivo de esta fiesta local, que alcanza hoy, festividad del Patrono, mayor solemnidad.

A partir de las 11 de la mañana dará comienzo la procesión, bendición de los campos y la solemne misa concelebrada, con la tradicional ofrenda de los primeros frutos del campo y bendición del ramo, en el Santuario del Rosario.

A continuación exhibición de danzas a cargo del Grupo «Raíces», parque infantil y para la una y media está previsto el tradicional concierto de la banda de Música de la Escuela «Carmelo Alonso Bernaola». La jornada de la tarde, también dedicada al público infantil, concluirá con bailes y verbenas en la Plaza Mayor.

En la mañana del sábado el Club Taurino «El Albero» convoca al público en el coso taurino, donde tendrá lugar una fiesta campera, con concurso de caballos, raza, adiestramiento y doma. A continuación habrá suelta de vaquillas con lo que concluirá el acto.

Seguidamente, en la Plaza Mayor se celebrará la tradicional subasta del ramo. Para las cuatro y media está anunciado el primer campeonato de Taekwondo, en el Polideportivo Municipal. Este día concluirá con la segunda y última verbena, también en la Plaza Mayor.

La fiesta nacional estará presente en San Isidro. En la tarde del domingo, a partir de las seis, se lidiarán cinco toros de la ganadería charra de los herederos de Miguel Zaballos, de procedencia de Albaserrada. El primero de los toros será para el rejoneador Rubén Martín y los cuatro restantes serán lidiados por Emilio Silvera, de Huelva, y José Zúñiga «Joselillo», de Colombia.

CASA DE EUROPA

La Casa de Europa en Burgos nombrará al Centro de Iniciativas Turísticas «Las Merindades» delegado en esta zona Norte de la Provincia.

José Sagredo, en su calidad de presidente de esta institución, hará entrega de la bandera de la Comunidad Europea.

El acto, que tendrá lugar mañana, sábado, a las ocho de la tarde en el aula de cultura de la CAM, estará abierto al público y durante el mismo está prevista la intervención de Sagredo García, que dará a conocer el sentido y misión de la Casa que preside.

Fuentes del CIT señalaron a este periódico que con el cuadro directivo de esta institución se espera viajen a Medina de Pomar medio centenar de personas relacionadas con la Casa de Europa.

EXPOSICIONES CANINAS

Presentada oficialmente la semana pasada, durante la presente el equipo directivo de María Luisa Fernández Serna está procediendo a cursar invitaciones a conocidos cinófilos que han participado en anteriores ocasiones. A este respecto Plácido González declaró que en estos días remitirán cuatro mil sobres conteniendo las tarjetas de inscripción y otra informativa con los requisitos de estos certámenes.

Esta misma fuente señaló que, aproximadamente, una tercera parte del número indicado van a distintos países europeos.

La Sociedad Canina de Burgos y Soria tiene en estos momentos muy avanzada la organización de las dos muestras, la cuarta internacional y la séptima nacional. Ambas tendrá lugar el 21 de Junio y de nuevo el escenario elegido serán las instalaciones municipales «Jesús María Pereda». Con el patrocinio de la Junta de Castilla y León, a través de la Dirección General de Turismo, también se unen a este evento cultural la Diputación Provincial y el Ayuntamiento de Medina de Pomar.

La fase de inscripciones para tomar parte en estas muestras caninas está abierta desde el pasado lunes y la organización ha previsto su finalización para el 10 de Junio. Los criadores y propietarios interesados en participar pueden llamar a los teléfonos 111710 y 110608 (telefax) para solicitar mayor información sobre estas muestras de gran arraigo en la ciudad.

HOMENAJE

Como es habitual en la víspera de este certamen, el sábado 20, a partir de las diez y media de la noche y en el Hotel Las Merindades tendrá lugar el ya tradicional homenaje. Este año se le dedicará al conocido cinófilo Jesús Redondo Lagüera, por su esmerada labor en beneficio de las razas caninas. Las personas interesadas en asistir pueden retirar ya las invitaciones de la sede social de la Canina, sita en el número 6 de la Avenida José Antonio.

Redondo Lagüera es natural de Burgo de Osma (Soria) y actualmente domiciliado en Salamanca. Es uno de los expositores más antiguos de España, que siempre ha participado en los certámenes medineses y en su favor también tiene el hecho de ser criador de urasier, raza de perro nórdico utilizado en trineo, consiguiendo, según Fernández Serna, excelentes ejemplares que han sido galardonados en diversas exposiciones.

Con motivo de las mencionadas exposiciones, la Sociedad Canina ha sacado a la luz un nuevo número, el tercero, de su revista «El Perro». En ella, junto a información de la vida social local y pinceladas recordatorias de anteriores certámenes, ofrece la ficha coleccionable de «El Galgo Español», la segunda parte de «El perro, compañero fiel» y a la misma se suma Bonifacio Céspedes con su incansable pluma hablando de «Historia de un dependiente, como sucedió», de su libro «Semblanzas de Medina».

En otro orden de cosas relativas al mundo cinófilo, diremos que la presidenta de la Sociedad Canina, María Luisa Fernández, se encuentra estos días en Valencia como responsable del Pabellón en la Exposición Mundial Canina, que se celebra en la capital del Turia del 14 al 17 del presente mes. Por otra parte, señalar que Carlos Guinea Martínez, vicepresidente de la entidad, ha sido nombrado recientemente tesorero de la Real Sociedad Central de Fomento de las Razas Caninas.

VILLARIEZO

Las calles de Villariezo se verán durantes estos días llenas de gente y alegría. (Foto: L. Matías)

Mariano Hervás, pregonero de las fiestas de la localidad

☐ **BURGOS.–** Esta tarde, a las 20 horas, Mariano Hervás, teniente alcalde del Ayuntamiento de Burgos, dirá el pregón de inicio de las fiestas de San Isidro en Villariezo.

El programa de actos comenzará por la mañana, a las once horas, con dianas y pasacalles. Posteriormente, a las 12,30 horas, se celebrará una misa solemne con procesión al santo.

Por la tarde, a las 17 horas, se abrirá una exposición de labores manuales, en el salón de actos. Podrá ser visitada a lo largo de todos los días de fiesta. También habrá una exposición de fotografías antiguas.

Después del pregón, a las 20,45 horas de la tarde, se realizará la proclamación de los Reyes y Reinas de las fiestas.

El baile de tarde y la verbena, amenizados por la orquesta «Gramola» serán los últimos actos del día.

Mañana, sábado, habrá dianas y pasacalles, a las 9 horas, para continuar con una misa de difuntos, a las once horas. Posteriormente, habrá juegos, además de entregarse los trofeos a los participantes.

Por la tarde, habrá soga-tira, desfile de disfraces con premios, además de baile de tarde y verbena, con la orquesta «Paraíso».

El domingo se celebrarán dianas y pasacalles, a las nueve horas, y misa solemne, a las 11,30 horas. A partir de las doce se celebrarán campeonatos locales de bolos, tutas y rana.

Un homenaje a los mayores, a las 20 horas, seguido de baile con la orquesta «Paraíso», pondrán el broche final a las fiestas.

M.C.D. 2018

CASTROJERIZ

La villa castreña se ha hermanado con la localidad coruñesa de Melide

Los melidenses visitarán la población burgalesa el 17 y 18 de Julio, coincidiendo con la Feria del Ajo

C. CANTARIN
CASTROJERIZ

Castrojeriz y Melide, población situada al suroeste de La Coruña, se hermanaron el pasado fin de semana. Como nexo que les une está el Camino de Santiago, que atraviesa las dos villas mencionadas.

Los actos del hermanamiento resultaron cordiales y entrañables para los 110 representantes de Castrojeriz, que fueron recibidos por el alcalde de Melide, Miguel Pampín Rua, y un grupo de jóvenes que se preocuparon de acompañar a los castreños en todo momento.

La llegada a la localidad coruñesa se produjo el sábado, día 9, donde después de recorrer a pie el tramo original del Camino de Santiago y de visitar la villa, se celebró una recepción oficial en el Ayuntamiento. Entre otras autoridades, asistieron el Conselleiro de Relaciones Institucionalès de la Xunta, los alcaldes de Melide, Castrojeriz y de varias localidades vecinas, además de la presidenta del Instituto de Desarrollo Comunitario de Galicia.

A continuación, en la Plaza do Convento, actuaron corales de Melide y Castrojeriz, así como el grupo de danzas de Sasamón y el grupo folklórico Froito Novo.

En el transcurso de una cena de hermandad, hubo intercambio de regalos. La representación castreña entregó un pergamino que recogía el acuerdo de hermanamiento, realizado por el pintor Cristino Díez, y un Cofre del Cid; los locales regalaron un plato con el escudo de la villa y cerámica.

El domingo, coincidiendo con la Festa do Melindre, un dulce típico de la villa, se reservó a Castrojeriz un stand decorado con carteles burgaleses. En él se pudo degustar las morcillas de Burgos, queso y vino de la zona y dulces, rosquillos y magdalenas, de la panadería de Castrojeriz.

Los melidenses devolverán la visita, desplazándose a Castrojeriz coincidiendo la Feria del Ajo, el 17 y 18 de julio.

LA VILLA DE MELIDE

Melide cuenta con interesantes tramos de la primitiva calzada en Lebroreiro, una de las 28 parroquias que forman el municipio de 8.234 habitantes, siendo la concentración más importante la de Melide con 4.042 habitantes.

Su economía, al igual que la de Castrojeriz, está basada en la agricultura, aunque la villa coruñesa está superando la monodependencia agraria despuntando talleres y empresas industriales y ha vertebrado un importante sector terciario que le ha permitido evitar la emigración anterior y, como Castrojeriz, ha iniciado proyectos del programa Leader para potenciar el turismo rural.

Ciento diez representantes de Castrojeriz se desplazaron a Melide.

PINEDA DE LA SIERRA

Jornadas didácticas del Radio Club Escolar en el albergue de montaña de la Diputación

Una treintena de escolares de EGB y Bachillerato participarán este fin de semana en diversas actividades educativas

PINEDA DE LA SIERRA.– Organizado por el Radio Club Escolar San Pedro y San Felices este fin de semana se van a desarrollar unas jornadas educativas en el Albergue de Montaña que la Diputación Provincial burgalesa posee a pie de las pistas de esquí de la localidad de Pineda de la Sierra.

El amplio contenido del programa del Radio Club Escolar San Pedro y San Felices, centro pionero en el ámbito nacional que lleva ya cinco años de actividades, se basa en el amplio abanico que la comunicación y la astronomía ofrecen en todas sus facetas.

La jornada del sábado, día 16 de mayo, tendrá su inicio a las diez y media de la mañana con la salida del centro, San Pedro y San Felices, para acercarse hasta la localidad de Pineda de la Sierra.

Al mediodía serán presentadas las jornadas didácticas por Fortunato López Rodrigo, profesor encargado de la actividad, en las que tendrán intervención una treintena de escolares de las etapas de E.G.B. y Bachillerato.

La primera intervención de las jornadas correrá a cargo de Andrés Galarón, quien hablará sobre los medios de comunicación y las nuevas alternativas en el mundo de la escuela. Tras un coloquio se dará paso a la comida.

Por la tarde, a las 16 horas, César Arteaga, candidato español a astronauta por la Agencia Espacial Europea ESA, ofrecerá una charla sobre el primer satélite español, el Hispasat, que será lanzado a finales del presente año.

Tras hacer un tiempo libre en los actos, y a medida que caiga la tarde, se impartirán unas nociones elementales sobre Astronomía a cargo de José Calatrava, presidente de la Asociación Astronómica Burgalesa.

PROGRAMAS EDUCATIVOS

Después de la cena, Carlos A. Dios Alvarez, técnico especialista en electrónica e informática, trabajará con los alumnos sobre programas educativos aplicados a su especialidad informática.

El domingo, 17 de mayo, se celebrará la jornada mundial de las telecomunicaciones. El día comenzará, para los cursillistas, a las 9 horas, con el desayuno al que seguirá una marcha didáctica por los alrededores de la localidad de Pineda de la Sierra.

A las diez y media de la mañana será oficiada la Santa Misa a cargo de Delfino Velasco, director del centro San Pedro y San Felices.

Las jornadas didácticas del Radio Club Escolar se cerrarán con una comida de hermandad en Pineda de la Sierra, dando paso posteriormente al regreso hacia la capital de la provincia burgalesa.

Polémica para la elección

RESIDENCIAL EL ARENAL

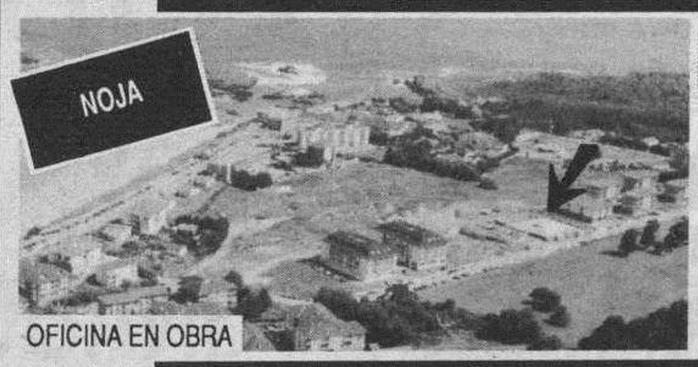

A PIE DE PLAYA
APARTAMENTOS
DESDE: 6.900.000 pts.
– Urbanización privada.
– Garaje cerrado opcional.
– Hipoteca 60 %.
Calidad

URBANIZACION RIASON

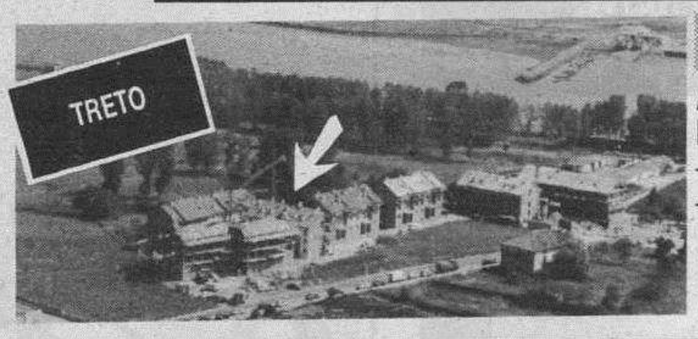

JUNTO A LAREDO
APARTAMENTOS
DESDE: 4.750.000 pts.
– Garajes. – Piscinas.
– Locales. – Tenis.
Condiciones
OFICINA DE OBRA: Horario: Lunes a sábados, de 10 a 13 y de 16 a 19 horas. Domingos de 10 a 14 horas.

URBANIZACION COSTA VERDE

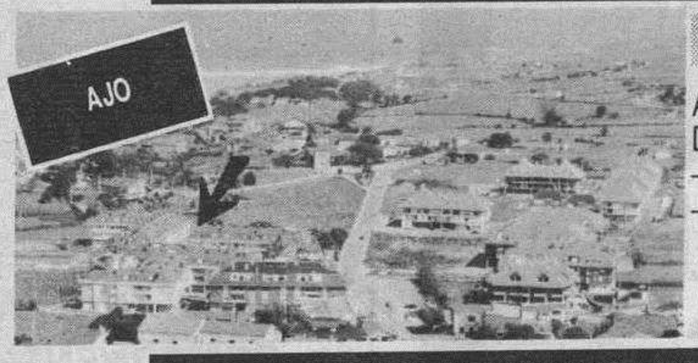

EN EL CENTRO
APARTAMENTOS
DESDE: 6.500.000 pts.
– Piscinas. – Locales bodegas.
– Tenis. – Locales garajes.
Disponibilidad

EDIFICIO VISTAMAR IV

APARTAMENTOS DUPLEX
JUNTO AL MAR
– Garaje cerrado incluído en precio.
– Equipamiento de cocina.
– Calidad de lujo.
– Hipoteca.
Lider en la zona

CONSTRUCCIONES LOPEZ PABLO S.A. CLOPASA

SANTANDER: C/ Vargas, 55 - A. Entlo. Telf.: 37 06 50
TORRELAVEGA: C/ José María Pereda, 1 Entlo. 83 14. Telf.: 89 42 74.

VACACIONES GRATIS A CANARIAS (14 días)
(en breve recibirá información en su buzón) ó infórmese en nuestras oficinas. ¡FIJESE BIEN. NO LO TIRE!

BUREBA

La Parte celebra sus fiestas en honor de San Isidro Labrador

Durante el fin de semana están previstos diversos actos religiosos y sociales

BURGOS.- La Parte de Bureba celebra sus fiestas en honor a San Isidro este fin de semana. hoy, viernes, festividad de San Isidro, comienzas los actos con un pasacalles, a las diez de la mañana.

Al mediodía se celebrará una ofrenda floral a Nuestra Señora Virgen Pasiega, seguida de una misa en la parroquia de San Martín y la tradicional bendición del campo.

Por la tarde, tendrá lugar un homenaje a los mayores de la localidad, a las 20 horas, para finalizar con baile, a las 21 horas, y verbena, a las 24 horas, amenizados por «DCamara».

Mañana, sábado, día 16 de mayo, habrá dianas y pasacalles a las diez de la mañana. Posteriormente, a las 13 horas, se celebrará una misa con la intervencion del coro local. Seguirá el programa de actos con el baile vermut, continuando por la tarde con un partido de fútbol.

El baile y la verbena popular serán amenizadas por el grupo «Aqua Rium», finalizando con fuegos artificiales.

El próximo domingo, día 17 de mayo, se celebrarán una serie de concursos infantiles, teniendo lugar la misa mayor a las una de la tarde. El baile vermut, a la 14 horas y los juegos castellanos, a las 6 de la tarde, pondrán el broche. El último acto del programa será la entrega de trofeos, a las nueve de la noche, continuando con fuegos artificiales.

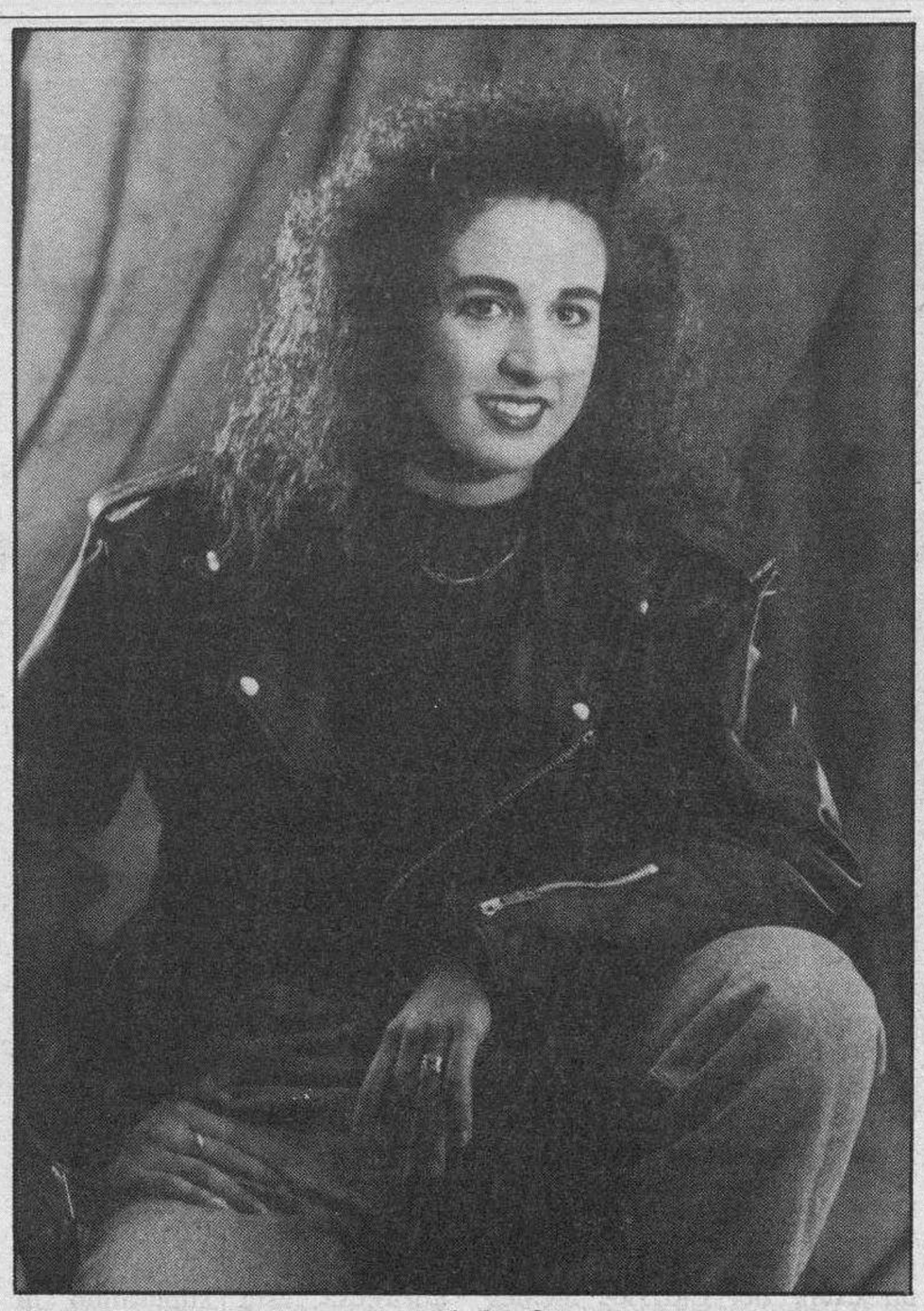

Ainara Beridi Tamayo, «reina» de las fiestas.

SOTOSCUEVA

El Ayuntamiento de la Merindad aprobó el presupuesto

MERINDAD DE SOTOSCUEVA/E.G.T..-El último plenario, además de aprobar la moción sobre Ojo Guareña, se dio el visto bueno al presupuesto municipal para este año que se eleva a casi 24 millones de pesetas.

La Corporación que preside Isaac Peña dio el visto bueno a la rectificación del padrón de habitantes, que el primero de Enero era de 704 la población de derecho de la Merindad.

El Pleno dio a conocer la necesidad de realizar obras de acondicionamiento del puente de Butrera, la colocación de barandas protectoras y la instalación de un espejo en la curva próxima a la carretera que da acceso a la citada población. El Ayuntamiento acordó conceder 146.900 pesetas, dejando la mano de obra por cuenta de la Junta de Castilla y León.

Con el fin de que la Administración municipal colabore y participe en las campañas de saneamiento ganadero, la Corporación municipal propuso que el concejal José Luis Azcona Gómez forme parte de la Comisión de Saneamiento Ganadero.

Ante la proximidad de las fiestas patronales, el alcalde expuso la conveniencia de fijar las fechas y las actividades a realizar, acordándose, por unanimidad, solicitar a la Junta un grupo de danzas, contratar una orquesta y al grupo «Raíces Cabuérnigas».

A la vista del estado del consultorio médico de Quisicedo, la Corporación ratificó la urgencia de este asunto y acordó la concesión de 300.000 pesetas.

CONCURSO DE PINTURA

Con el lema «Fragmentos de arte castellano» el Ayuntamiento ha convocado la tercera edición del concurso de pintura.

Los cuadros que participen en el certamen deberán representar motivos paisajísticos de la Comunidad castellano-leonesa, con la excepción de los que correspondan a las capitales de las provincias que componen la región. En las bases del concurso también se señala que los cuadros deberán ser al óleo, con unas medidas de 100 x 81 centímetros.

La organización ha dotado al primer premio con una cantidad en metálico de 150.000 pesetas. También hace público la concesión de cuatro accésit de 25.000 pesetas, si el jurado lo considera oportuno.

El plazo de presentación de los trabajos pictóricos finaliza el 9 de junio, debiéndose realizar la entrega en la Casa Consistorial de la Merindad, en Cornejo, en horas de oficina. Quienes deseen obtener información adicional pueden llamar al teléfono 130171.

Los cuadros deberán presentarse cubiertos y con seudónimo. Se adjuntará un sobre cerrado y en su interior deberán estar los datos personales del autor y el lugar del motivo de la pintura. El resultado se hará público el día 13 de junio, en el paraje de San Bernabé. Con las obras está prevista realizar una muestra.

URBANIZACION MONTECILLO, S.A. – En Junta General se acordó cambiar su domicilio social a la calle Santander, número 11, 3.º-3, de Burgos.

SE VENDE O SE ALQUILA
FABRICA DE EMBUTIDOS Y SALA DE DESPIECE
SITUADA EN SANTA MARIA DE HUERTA (SORIA)
Teléfonos de contacto: (975) 38 02 71 y 22 31 56

GRAN TEATRO
¡¡HOY!! A las 5,30 - 8 y 10,45 noche
EL MAS REGOCIJANTE ESTRENO DEL CINE ESPAÑOL

Timarás a tu prójimo como a ti mismo. Ponte al día con «AQUI, EL QUE NO CORRE... VUELA»

TODA LA PICARESCA ESPAÑOLA PUESTA AL DESCUBRIMIENTO EN UN FILM CHISPEANTE, MUY ACTUAL Y ESTREPITOSAMENTE DIVERTIDO
(13 años)

RODA-BIKE
HOY, VIERNES, 15 INAUGURACION

- ***VENTA Y REPARACION DE BICIS***
- ***MONTAÑA, PASEO, NIÑOS, ETC.***
- ***COMPONENTES***
- ***EQUIPAMIENTOS***

VEN A VISITARNOS Y NOSOTROS TE PONEMOS SOBRE RUEDAS

ESTAMOS EN:

AVDA. CONSTITUCION, 19
TELF. 23 54 11 - BURGOS

La mayor calidad al mejor precio

M.C.D. 2018

MAÑANA, EN LOS CONCESIONARIOS ALFA ROMEO PODRA VER Y PROBAR LO QUE PARA TODOS LOS ESPECIALISTAS ES EL RESULTADO DE UNA UNION PERFECTA: EL INSTINTO Y LA TECNOLOGIA.

TALLERES PORTUGAL, S.L.
Vitoria, 58. Tel. 947 / 23 70 41. 09007 BURGOS.

ALFA ROMEO

El Pleno municipal aprobó un coeficiente único del 1,35% en la aplicación del IAE

La moción de IU no fue aprobada por la oposición del resto de los grupos municipales

El Pleno aprobó la representación municipal en la Asamblea de la Caja del Círculo. (Foto: Truchuelo).

INMACULADA LOPEZ
MIRANDA DE EBRO

☐ Con la oposición del grupo municipal del PP el Pleno aprobó con carácter de urgencia realizar la propuesta del coeficiente único a aplicar por el Impuesto de Actividades Económicas. Finalmente éste se fijó en un 1,35%, siendo aprobada la propuesta por todos los grupos a excepción del Partido Popular.

Carlos Marina, portavoz del PP, señaló que se ha cumplido lo que ya indicaron al presentar una moción al Pleno. En su opinión no se tienen los datos suficientes, se han pasado los informes con poco tiempo y es necesario llevar a cabo un estudio más serio sobre el tema. A esto añadió que el impuesto no grava sobre los beneficios sino sobre la actividad.

El portavoz del PSOE, Fernando Campo, manifestó que en este Pleno se trataba la aprobación inicial del impuesto y que parte del retraso producido era culpa de los contribuyentes que todavía no han hecho su declaración, y matizó que la situación fiscal de los mismos en Miranda es privilegiada.

En cuanto al índice de situación la presidenta de la comisión de Hacienda, Yolanda Candelas, explicó que por el momento no se ha marcado y que se va a llevar a cabo un estudio comparativo para ver la conveniencia de su aplicación.

En la misma sesión IU dio lectura a una moción donde se proponía que el Pleno manifestara su preocupación y disconformidad sobre la aprobación del Real Decreto que regula las prestaciones por desempleo, aludiendo a las consecuencias que puede traer para los ciudadanos. Todos los grupos municipales votaron en contra de esta moción, a excepción del grupo que la presentaba.

El CDS argumentó que el Pleno no era el foro adecuado para debatir este asunto y añadió que el CDS ha optado por la vía parlamentaria para debatir este asunto. El PSOE justificó su voto en el mismo sentido, mientras que el grupo popular señaló que aunque están en contra del decreto su opinión ya se ha expresado desde otros órganos. A esto añadió que, tal y como recogía la moción, el grupo popular no estaba de acuerdo en unirse a las propuestas de IU a nivel nacional.

La respuesta del grupo municipal de IU se centró en aclarar que el Pleno era un foro adecuado para el debate porque las consecuencias de este decreto también van a repercutir en los ciudadanos mirandeses. También añadieron que su única propuesta era la de mostrar la preocupación por el decreto.

PADRON MUNICIPAL

Otro asunto que suscitó diferencias fue el nombramiento de un representante municipal en la Asamblea General de la Caja de Ahorros del Círculo Católico. La propuesta de la Alcaldía fue que Yolanda Candelas fuera la representante. El PP fue el único grupo que mostró su oposición ante este tema, aludiendo a que se debía seguir el mismo criterio que cuando se nombraron representantes para la Caja de Ahorros Municipal, refiriéndose al recurso que presentó IU. En este sentido Izquierda Unida señaló que continúa manteniendo el criterio que propusieron sobre la representación proporcional en el tiempo.

Entre otros temas el Pleno aprobó la rectificación del padrón municipal, a fecha 1 de enero de 1992, en el que se refleja un censo de 36.618 habitantes. En dicha sesión se dio el visto bueno al convenio a suscribir con Cruz Roja, así como al establecimiento de un convenio con las entidades locales menores y la petición de ciertas actuaciones a la Diputación.

También se llevó a cabo la aprobación inicial del estudio de detalle de la parcela destinada a centro comercial, social y de servicios, en el Polígono Industrial Bayas, presentada por el SEPES, así como otros estudios de detalle, al tiempo que se aprobaron varias cuentas de caudales relativas a los presupuestos de 1991.

Una nueva discusión en torno a la Diputación

☐ **MIRANDA**/I. LOPEZ.- En el apartado de ruegos y preguntas se originó una vez más una discusión entre el alcalde y el concejal y diputado por el PP, Luis Domingo González Núñez.

El diputado por el PP se refirió a la disposición mostrada por la institución provincial para acometer las obras de mejora de los accesos a San Juan del Monte. En este sentido urgió al alcalde a que solicitara las máquinas a la Diputación.

Julián Simón Romanillos mostró su sorpresa por «la buena disposición de la Diputación» y dio lectura a varios escritos remitidos a esta institución que no habían obtenido respuesta.

Entre ellos leyó una carta del diputado socialista Luciano Domingo Maté, donde se hacía la misma petición, en noviembre del año pasado, y a la que la Diputación ha respondido ahora a través de Luis Domingo González.

El alcalde señaló que en este sentido cualquier diputado debería tener la misma capacidad de representar a Miranda en la Diputación. Al mismo tiempo se dirigió al diputado por el PP señalando que no debía ser un representante de la Diputación en Miranda, sino que en realidad era un diputado representativo del pueblo en la Diputación y como tal debía actuar. Ambos políticos polemizaron sobre distintos temas hasta que finalmente el alcalde dio por concluida la sesión plenaria.

Nueva edición del Fin de Semana Científico en el hospital «Santiago Apóstol»

☐ **MIRANDA.-** El hospital «Santiago Apóstol» será escenario, el próximo sábado, del XXVII Fin de Semana Científico de la Asociación Española de Farmacéuticos Analistas. En el mismo se abordará el tema «Marcadores Tumorales».

Este encuentro está organizado por la doctora Mercedes Larrea López, responsable del Laboratorio de Análisis Clínicos. También participarán Carmelo Yárritu Villanueva, del servicio de Cirugía, además de Manuel Farrer Velázquez y Miguel A. López Aramburu, de los servicios de Ginecología y Urología del hospital, respectivamente. Asimismo intervendrá la doctora María F. Ramón Ordines, del servicio de Análisis Clínicos del hospital «Son Dureta» de Palma de Mallorca.

De acuerdo al programa establecido, a las nueve de la mañana del sábado se procederá a la entrega de documentación para pasar a continuación a la presentación de este encuentro a cargo de Mercedes Larrea López. El programa continuará con el tema a abordar que se estructurará en varios aspectos, como serán los marcadores tumorales en cirugía, la utilidad e interpretación de los marcadores tumorales en ginecología y urología y la función del laboratorio en los marcadores tumorales. Entre la una y cuarto y las dos de la tarde se llevará cabo un coloquio entre los participantes.

En este Fin de Semana Científico colaboran «Abbott Científica», «Bayer», «Menarini», «Pacisa» y «Roche».

La O.M.I.C. informa sobre la nueva normativa de venta por catálogo

JUAN FRANCISCO CORCUERA
MIRANDA DE EBRO

☐ La Oficina Municipal de Información al Consumidor (O.M.I.C.) informa, en un nuevo número de la revista «Consumo», uno de los instrumentos informativos de los que dispone este servicio municipal, orientado a informar y aclarar cualquier tipo de duda que surja en el ámbito de los consumidores y usuarios, de la nueva reglamentación –de reciente entrada en vigor– que se aplica en la venta por catálogo o las realizadas por representantes a domicilio.

En este número, que se inicia con un repaso a las actividades programas por la O.M.I.C. a lo largo del pasado año, también se ofrece una detallada información sobre alguno de los temas que afectan de forma más común a todos aquellos ciudadanos que habitan viviendas en régimen de inquilinato.

Otro de los temas que desarrolla la revista es la explicación de los pasos y en qué consisten las diferentes fases del procedimiento administrativo. La presentación de documentos, los diferentes recursos administrativos y su proceso vienen explicados con todo detalle y de forma que todo el mundo pueda comprender los procedimientos que lleva cada uno.

La sección de consejos útiles para «andar por casa», destaca en este número que el ahorro de energía depende mucho del nivel de aislamiento de la vivienda y que en el momento de adquirir una se debe exigir el cumplimiento de la Norma Básica de Edificación sobre Condiciones Térmicas de los Edificios, de obligado cumplimiento desde su entrada en vigor el 24 de Enero de 1980.

Otros datos de interés que facilita son, por ejemplo, referentes al censo de industrias y establecimientos relacionados con la alimentación. Nuestra ciudad cuenta con 66 establecimientos de venta de carne, 233 bares, 37 restaurantes, 15 comedores colectivos, 22 pescaderías, 72 de alimentación en general, 9 charcuterías, 9 frutterías, 6 de congelados, 5 pastelerías, 20 panaderías, 2 heladerías, 16 carnicerías, 7 pollerías, 43 salchicherías y 44 industrias dedicadas a este ramo.

La novedad en este nuevo ejemplar es la variación que ha sufrido el formato, al se han introducido una serie de modificaciones con el fin de que su consulta resulte más cómoda y sea un documento de más fácil manejo.

M.C.D. 2018

Las actividades están destinadas al conjunto de la población. (Foto: Truchuelo).

Bienestar Social organiza varios talleres ocupacionales de verano

☐ **MIRANDA**/I. LOPEZ.- Desde el departamento de Bienestar Social del Ayuntamiento se han organizado diversas actividades dentro del programa «Verano Joven». Entre ellas se incluye un primer taller de grabado al ácido que comenzará el próximo día 22 y finalizará el 26 de junio.

El taller se desarrollará en la antigua biblioteca y los interesados deberán pasar a inscribirse, en el mencionado lugar, los días 18 y 19 de este mes de cinco a seis y media de la tarde. Señalaremos que las clases se llevarán a cabo los viernes de cuatro y media a siete de la tarde.

No obstante se han organizado más talleres durante el verano. En la antigua biblioteca se llevarán a cabo un taller de estética, del 5 de septiembre al 31 de octubre, uno de cuero en agosto y el taller de aeromodelismo en el mes de julio. Otros tendrán lugar en la Casa de la Juventud, como son el de decoración, del 1 al 28 de septiembre, y el taller de bisutería entre el 3 y el 31 de julio.

Finalmente se desarrollará un taller de primeros cuidados en la infancia, entre el 5 de octubre y el 27 de noviembre, en la Casa Municipal de Cultura. A esto hay que añadir que en el mismo escenario se realizarán las aulas de tercera edad, a con un cine–fórum, y que se desarrollarán los lunes y viernes entre los meses de octubre y noviembre.

Desde la misma Concejalía de Bienestar Social también se van a llevar a cabo en verano varias excursiones, entre los meses de mayo y septiembre, y los lugares de destino serán en principio Segovia, Mondragón, San Juan de Luz, Castro Urdiales, Santander y Comillas, entre otros lugares, estando destinadas a los distintos sectores de la población y especialmente a los jóvenes.

Recordaremos que en próximas fechas se pondrá en conocimiento los plazos para que los interesados en participar en estos talleres puedan incribirse en los mismos.

TEATRO ESCOLAR

Dentro del IV Certamen de Teatro Escolar, a las siete de esta tarde actuarán, en el salón de actos de la Casa de Cultura, los alumnos del colegio «Príncipe de España» que representarán la obra titulada «La opereta del granuja». Dicha obra está dirigida por Gonzalo Sanz Montes y el grupo participa en la modalidad de EGB. La próxima cita será el martes con los alumnos del Instituto de Formación Profesional de Orón.

LIMPIEZA DEL RIO EN LA ZONA DEL PUENTE DE HIERRO.–Continúan las labores de limpieza del río Ebro en las inmediaciones de la presa, donde se habían acumulado troncos, ramas y otros elementos, tras las últimas lluvias, y que las aguas del río habían arrastrado hasta Miranda. En estos momentos, según se indicó desde la Concejalía de Medio Ambiente, ya se han limpiado las tres cuartas partes de la zona y se espera que en breve este entorno quede nuevamente adecentado y limpio. (Foto: Truchuelo).

Inicio de la fase final de ajedrez de categoría cadete

☐ **MIRANDA**/JUAN FRANCISCO CORCUERA.– El Albergue Juvenil «Fernán González» será el escenario donde se dispute, a lo largo de este fin de semana, la fase final del Campeonato de Ajedrez de los Juegos Escolares de Castilla y León, en la categoría cadete.

Este campeonato está patrocinado por el Ayuntamiento y la Junta de Castilla y León, mientras que la organización ha corrido a cargo de la Delegación Provincial de Ajedrez en colaboración con la Sociedad Deportiva «Ajedrez Danubio».

De esta competición saldrán los cinco ajedrecistas que representarán a Castilla y León en la fase nacional que se celebrará en Tenerife en fechas aún por determinar.

En este torneo participan dos jugadores locales, Iñigo López y David Fernández, ambos del S.D. Ajedrez «Danubio» y clasificados en 2ª y 3ª posición en el reciente campeonato provincial disputado en Burgos.

Aunque la clasificación se presenta difícil, dado el nivel que actualmente tiene el ajedrez en nuestra comunidad autónoma, ambos tienen posibilidades de viajar a Tenerife.

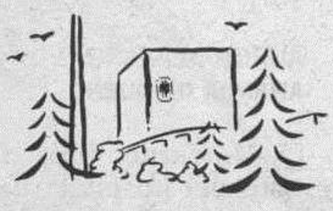

GAROÑA
mes a mes
abril 92

Desde que comenzó su actividad, en marzo de 1971, la instalación de Santa María de Garoña ha producido 56.266,49 millones de Kwh., lo que significa un factor de operación superior al 70 %.

Producción

Tal como ya indicamos el pasado mes, la Central de Santa María de Garoña se encuentra en parada de recarga, por lo que durante el mes de abril no ha producido energía. Las paradas de recarga de combustible, se aprovechan habitualmente para la revisión de la mayor parte de los componentes y equipos de la planta, habiendo efectuado hasta finales de mes el 70 % de los trabajos y revisiones de la presente parada. Se prevé que el arranque de la Central tenga lugar en los últimos días del mes de mayo.

Noticias

El Consejo de Seguridad Nuclear ha hecho públicas recientemente varias respuestas a interpelaciones en el Congreso y Senado de la nación relacionadas con la Central Nuclear de Santa María de Garoña. En ellas, entre otras afirmaciones, el Consejo de Seguridad Nuclear señala que "la Central Nuclear de Santa María de Garoña no puede afirmarse que sea obsoleta" y que el programa de gestión de vida remanente que ha iniciado NUCLENOR en su instalación, "aparte de mejorar el rendimiento de la Central, abre la posibilidad a la extensión de su vida útil más allá de los 40 años inicialmente previstos en el país de origen".

A finales del pasado mes de abril terminó la instalación del nuevo Centro de Información de la Central de Santa María de Garoña que está abierto a personas y grupos que tengan interés por conocer la realidad de la energía nuclear y de nuestra instalación.

El pasado día 28 de abril se celebró en las instalaciones de Garoña una reunión conjunta de los Grupos de Portavoces y de la Comisión de Comunicación de UNESA, en la que están representadas todas las centrales nucleares españolas.

El pasado día 30 el pleno de las Cortes de Castilla-León rechazó una proposición no de ley, en la que se solicitaba, entre otras cosas, el cierre de la Central Nuclear de Santa María de Garoña. Los dos partidos mayoritarios en la Cámara votaron en contra de la propuesta presentada.

En términos similares se pronunció también recientemente la Diputación Provincial de Burgos que rechazó una iniciativa en el mismo sentido.

Personal

En el transcurso del mes de Abril trabajaron en las instalaciones de la Central de Santa María de Garoña un total de 1.669 personas de las cuales 419 pertenecían a Nuclenor y 1.250 fueron de 58 empresas de contrata radicadas en su mayoría en la zona de influencia de la Central.

Otros Datos

Durante el mes de Abril no hubo visitas a la Central debido a la parada de recarga. Tal como se ha informado, desde finales del mes pasado quedó inaugurado el nuevo Centro de Información de la Central, que ha permitido reanudar las visitas de grupos a la instalación.

Si está interesado en conocer este Centro, póngase en contacto con la Sección de Relaciones Exteriores. Tel. (947) 34 94 00.

Relaciones Exteriores
Central Nuclear de Santa María de Garoña

Central nuclear de
Santa María de Garoña
nuclenor **(BURGOS)**

BREVES

El PP anuncia interposición de un contencioso administrativo

☐ **ARANDA.-** El Partido Popular ha solicitado a la alcaldesa la notificación por escrito del acuerdo de pleno rechazando el recurso de reposición presentado por este partido en el pleno de la Corporación celebrado el día 28 de marzo, en sesión ordinaria, con 10 votos a favor del recurso y 11 en contra. El acuerdo estaba relacionado con la composición de las comisiones informativas en cuanto a concejales y grupos políticos y el PP quiere presentar un contencioso administrativo.

Dos heridos leves en una colisión de vehículos

☐ **ARANDA.-** Según informa la Policía Local, dos personas resultaron heridas el miércoles por la tarde en una colisión entre dos vehículos, Se trata de Marcelino Sanza, de 66 años de edad, vecino de Fuentespina, y María Luisa Díez, de 64 años, conductor y ocupante, respectivamente, del vehículo Seat 127 matrícula BU-2317-D, que chocó contra un Volvo matrícula AV-9671-C, en el cruce de Tamaca, aunque no fue necesario el ingreso hospitalario de ninguno de los heridos.

Aclaración

☐ A petición de los interesados aclaramos que el establecimiento público que aparece en la fotografía de uno de los artículos de la página de Aranda del martes 12 de mayo no es uno de los expedientados por el Ayuntamiento actualmente, y de hecho no se le nombra en ningún momento en el texto donde se recogía la información sobre los expedientados.

El coste de la reforma del hospital «Los Santos Reyes» asciende a mil millones

Varios técnicos explicaron el proyecto a los miembros del Patronato

La remodelación tiene dos fases

La gerente del hospital, Angela Vega. (Foto: Lara).

AURORA LAZARO
ARANDA DE DUERO

☐ Los miembros del Patronato del hospital «Los Santos Reyes» recibieron el miércoles por la tarde las explicaciones sobre las características técnicas del proyecto básico de reforma de este centro hospitalario.

Según expuso ayer a esta corresponsal la directora-gerente del hospital, Angela Vega, el proyecto de reforma se ha planteado en dos fases, pero procurando no interrumpir el proceso: «la que está en marcha es la primera fase, aunque tanto el equipo de arquitectos y sección de obras del INSALUD en comentarios que nos han realizado se trata de solapar las dos fases, de tal manera que no haya una solución de continuidad entre una y otra».

El proyecto global asciende a mil millones de pesetas. La primera parte es la más costosa, y supondrá la cantidad de seiscientos millones de pesetas, incluyendo en líneas generales un reforzamiento de estructuras y una serie de ampliaciones, aunque la gerente del centro no quiere precisar los servicios por los que se podría empezar a hacer la remodelación, alegando que aún está pendiente el estudio del «planing» de obra, en el cual se definirá por dónde comenzar y continuar el proyecto, «de tal manera que se permita la ejecución de la obra sin interrumpir la actividad en ningún servicio estructural del hospital».

Los plazos teóricos previstos por la dirección del hospital, en el caso de que el Patronato dé luz verde al proyecto, son redactar en la semana que viene el plan de seguridad de la obra y la aprobación definitiva del proyecto, para continuar después con la petición de permisos a los organismos pertinentes, incluído el Ayuntamiento. En junio, si todo marcha sin problemas, se podría publicar en el Boletín Oficial del estado y en el Boletín Oficial de las Comunidades Europeas, para proceder en septiembre a la adjudicación de las obras y el comienzo de las mismas a finales de ese mismo mes.

Para este ejercicio, según las informaciones que posee Angela Vega, está aprobada una partida de cincuenta millones de pesetas. En la reunión también se comentó que el coste de la reforma es parecido a la construcción de un hospital nuevo.

Los miembros del Patronato quieren reunirse cuanto antes para decidir si autorizan o no al INSALUD a llevar a cabo el proyecto, y en principio se acordó celebrar la reunión el próximo lunes.

La Junta promete buscar una partida presupuestaria para el futuro vertedero comarcal

☐ **ARANDA**/A.L.- El Ayuntamiento insistió ayer ante el director general de Urbanismo, Enrique Martínez, acerca de algunos temas municipales pendientes, como el vertedero y la cesión de unas parcelas.

Enrique Martínez explicó que se ha comprobado que la documentación enviada sobre el vertedero es correcta para poder iniciar los trámites, y que en cuanto se pueda enviarán un equipo de técnicos para ver si los terrenos son idóneos. En caso de respuesta afirmativa el Ayuntamiento deberá pagarlos, (tiene intención de incluir en este pago a las mancomunidades que van a verter también en él), y celebrará un pleno para tomar el acuerdo de cesión a la Junta.

LA JUNTA PROMETE PARTIDA

Esta mientras redactará el proyecto y el director general de Urbanismo ha prometido intentar empezar las obras a finales de este año o a principios del que viene. Sobre el coste del mismo, explicó que no existe una partida específica pero que se buscará en los remanentes o se incluirá en la partida presupuestaria del año que viene.

Respecto a las parcelas pendientes de cesión, no aportó novedades, viendo más dificultades en la que el Ayuntamiento quiere destinar a servicios religiosos a cambio de que el Arzobispado le ceda el cementerio de San Gil, para de una vez acometer su adecentamiento. Enrique Méndez no prometió nada antes de tres meses.

El Ayuntamiento también le planteó el tema del Sector A, donde algunas cooperativas están interesadas en construir viviendas. La Junta hablará con Gestur pero falta la urbanización del sector y actualmente no tiene partida económica destinada para ello. El Ayuntamiento además tiene que hacer el proyecto de urbanización. Dadas estas circunstancias, el concejal delegado de Obras, José María Rojas, cree que no se podrá actuar en el sector antes de dos años.

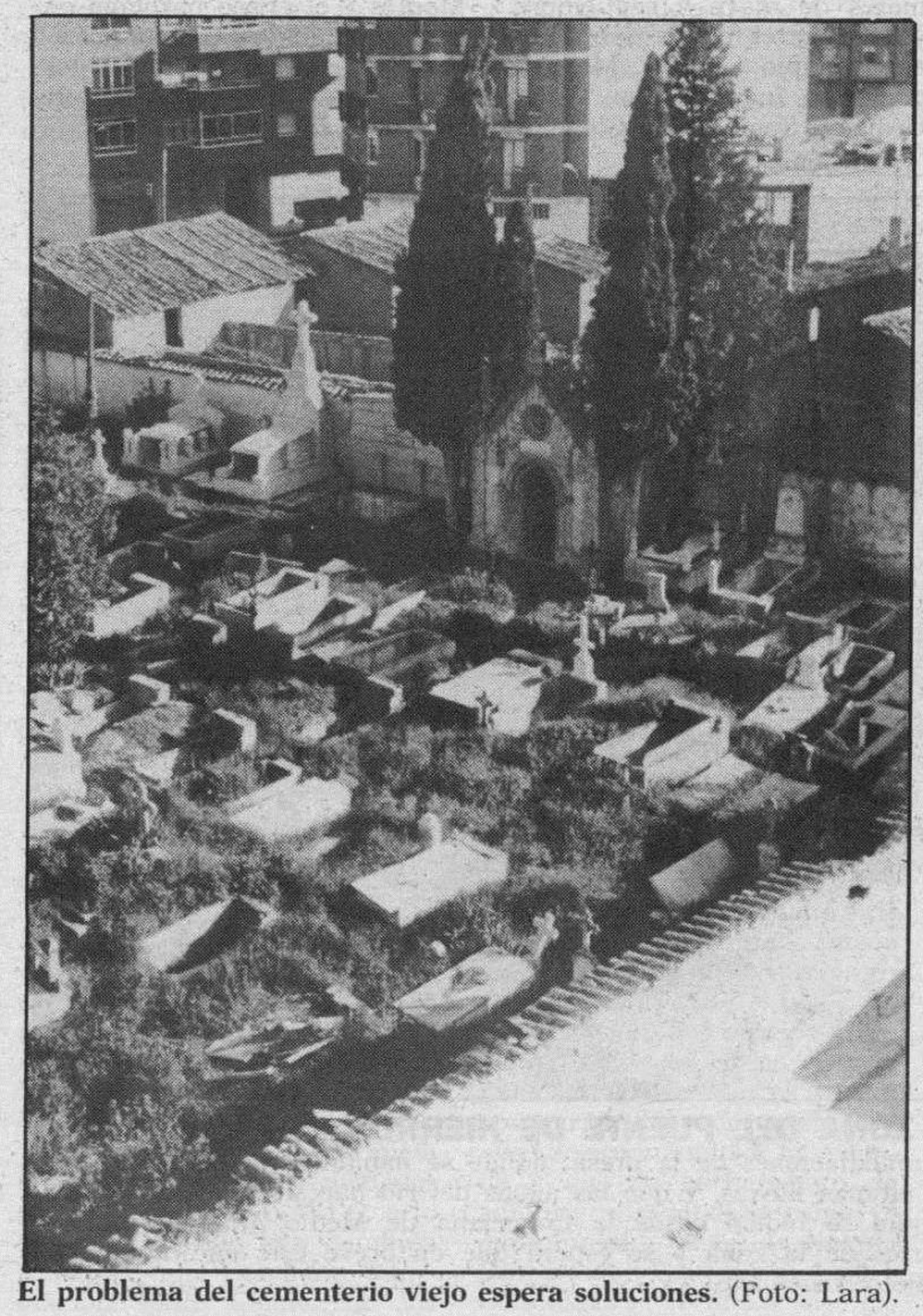

El problema del cementerio viejo espera soluciones. (Foto: Lara).

Toda la comarca festeja hoy a su Patrón, San Isidro Labrador

☐ **ARANDA**/A.L.- Hoy es una jornada festiva para toda la comarca, pues desde el pueblo más pequeño hasta la propia Aranda celebra el día de San Isidro, Patrón de los Labradores, y por lo tanto, de la mayoría de la población de la zona.

Muchas localidades celebrarán misa y la tradicional procesión con el Santo por los campos, para bendecirlos implorando siempre el necesario agua. En algunas localidades coinciden con las fiestas patronales, como en Tórtoles de Esgueva o Fresnillo de las Dueñas, donde además se han organizado muchos otros actos. En Cilleruelo de Abajo es tradicional hacer una subasta con frutos diversos.

En Aranda la misa será a las 11,30 en la ermita, cerca de Sinovas, en Peñaranda habrá además comida de hermandad, en Vadocondes los actos se unen con la inauguración de las instalaciones del sistema de regadío que hasta ahora se ha estado construyendo.

M.C.D. 2018

CITROËN AX DIESEL A PRECIO DE GASOLINA

AX Diesel ¡Genial!

Desde 1.016.828 Ptas*.

Esta es una ocasión única, una oferta extraordinaria. Aquí lo tienes, el Citroën AX Diesel es el coche que estabas buscando.
Porque su precio es genial: un diesel a precio menor que gasolina.
Porque es el diesel que ha batido los records de consumo, sólo 3,6 litros a los 100 Km, sin renunciar a las buenas prestaciones, con una generación de motores fiables y robustos, con una aceleración de 0 a 100 Km/h en 14,3 segundos.
Si quieres un buen diesel, potente y robusto y con un buen precio, aquí lo tienes: Citroën AX Diesel, a precio menor que gasolina.
Esta oferta no es acumulable a la oferta aire acondicionado gratis, de la que también puedes beneficiarte este mes.

MODELOS 3 PUERTAS	PRECIO*
AX 14 TD DIESEL	1.016.828
AX 14 TGS GASOLINA	1.079.549

CITROËN

* Precios máximos recomendados. IVA, transporte y promoción incluidos. Oferta válida hasta fin de mes para vehículos en stock en Península y Baleares. No acumulable a otras ofertas promocionales.

CITROËN AX DIESEL ¡GENIAL!

CONSEJO DE GOBIERNO

La Junta acusó al MAPA de denegar las ayudas para la sequía

Quedó aprobado el proyecto de Ley de actividades clasificadas y que pueden causar molestias

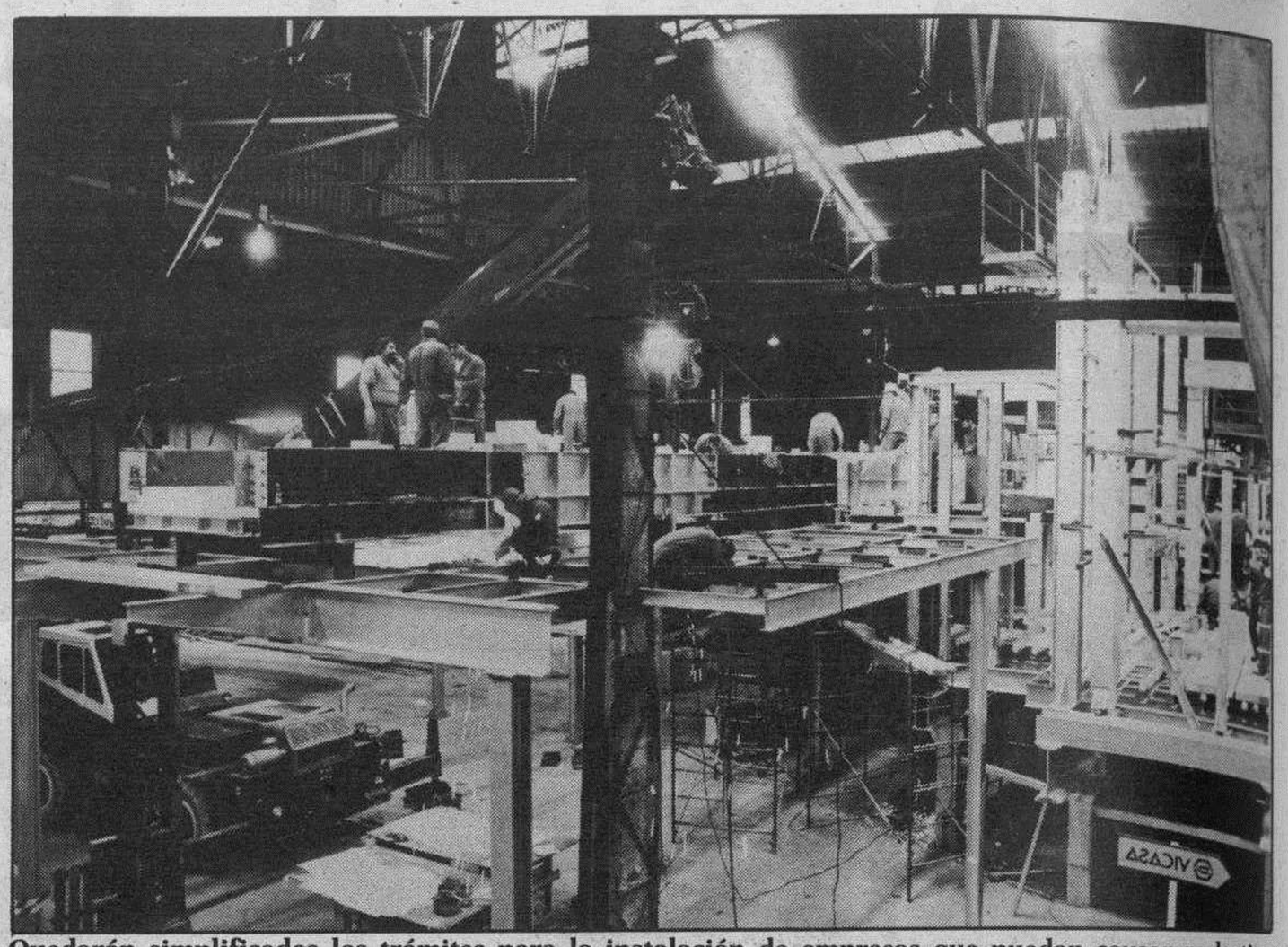

Quedarán simplificados los trámites para la instalación de empresas que puedan causar molestias

□ **VALLADOLID**/ICAL.-La Junta de Castilla y León acusó ayer al Gobierno de la Nación de denegar la ayuda pedida para paliar los efectos de la sequía en la agricultura y la ganadería castellano-leonesa.

El consejero de Agricultura Isaías García Monge informó ayer a la Administración regional de la reunión que mantuvo el pasado miércoles con el ministro del ramo Pedro Solbes en la que solicitó a la Administración central que se establezcan líneas de ayudas para el sector agrario regional por un valor de 12.000 millones, para paliar en lo posible los efectos negativos de la sequía.

En la reunión el responsable de la Agricultura regional y el titular del MAPA analizaron la grave situación del campo regional, cuyas pérdidas por la sequía evaluadas provisionalmente al 18 de abril se sitúan en unos 66.000 millones de pesetas.

Las líneas complementarias de ayuda al sector que el consejero de Agricultura García Monge situó en torno a los 12.000 millones serían financiadas conjuntamente por la Administración central y regional siguiendo el modelo fijado en el decreto 808.

Según la propuesta de García Monge el MAPA correría con el 70 por ciento de las ayudas, mientras que la Junta aportaría el 30 por ciento.

SIN ACEPTACION

La propuesta de García Monge, que implica destinar a la sequía casi el diez por ciento de los presupuestos de su consejería, no fue aceptada por el MAPA, lo que fue recibido con preocupación por García Monge, que no oculta su frustración por el escaso eco que los problemas del campo de Castilla y León tienen en el Ministerio.

El ministro Pedro Solbes, según el consejero, se negó rotundamente a destinar fondos para financiar las pérdidas provocadas por la sequía en los cereales, por considerarlo «un riesgo asegurable».

García Monge había expuesto al titular del Ministerio de Agricultura, Pesca y Alimentación la situación excepcional por la que atraviesa el campo regional -en su opinión la más difícil desde hace medio siglo- y pidió a Solbes un tratamiento también excepcional, con medidas económicas de financiación conjunta.

ACTIVIDADES MOLESTAS

Además del análisis de la situación provocada por la sequía el Consejo de Gobierno aprobó el proyecto de ley de actividades clasificadas, que regula y simplifica los trámites para instalación de empresas y actividades que puedan causar daños al medio ambiente u ocasionar molestias y riesgos a las personas.

El proyecto modifica el reglamento de actividades molestas, insalubres nocivas y peligrosas y afecta a mataderos, explotaciones agroganaderas, industrias extractivas, talleres, hostelería, espectáculos y otras actividades con riesgo de incendios o explosión de combustible.

OTRAS MEDIDAS

El Consejo de Gobierno acordó asimismo incluir dentro del régimen especial de emergencia las obras de acondicionamiento y ampliación del acuífero de Madrona, que abastece a la ciudad de Segovia.

El presupuesto de las obras es de diez millones, con los que se garantiza un caudal de 250 litros por segundo.

En el apartado de infraestructuras el Consejo dio el visto bueno a las obras de regularización y renovación del firme en la C-621, de Mayorga de Campos a Astorga, en el tramo comprendido entre el límite de la provincia de Valladolid y la localidad leonesa de Valencia de Don Juan.

El presupuesto de esta obra asciende a 56,3 millones.

BURGOS

Asimismo, el Consejo de Gobierno aprobó ayer un decreto por el que se acuerda el cambio de titularidad de la carretera provincial BU-V-1025 entre los puntos kilométricos 7,663 y 7,746 por permuta con la calle municipal en el término de Pampliega.

Esta calle nace en el primer punto kilométrico citado y termina en el cruce con la carretera de la red autonómica BU-102.

El PSOE abre un debate regional sobre los incendios forestales y su incidencia

Organizado por el PSOE, se celebrará este sábado en Valladolid y participarán varios especialistas

□ **VALLADOLID**/ICAL.-La secretaría de Medio Ambiente del PSCL-PSOE ha convocado para el próximo sábado una jornada sobre incendios forestales, en la que participarán representantes municipales y especialistas de toda la región, así como el director general del ICONA, Santiago Marraco.

Marraco hablará sobre la problemática global de los incendios forestales y su incidencia en el medio ambiente. Está prevista la presencia del eurodiputado socialista Juan Colino, presidente de la Comisión de Agricultura del Parlamento Europeo.

En los cuatro últimos años el fuego ha devastado 230.000 hectáreas en Castilla y León, una de las comunidades más afectadas, junto con Galicia, por este tipo de catástrofes.

GRAVES REPERCUSIONES

Según el PSOE, la repercusión sobre la economía y el medio ambiente en numerosos municipios ha sido el motivo principal para organizar esta jornada de debate, con el objetivo de proponer medidas de coordinación administrativa para la lucha contra el fuego.

A pesar de que las transferencias en materia forestal a las autonomías se realizaron en 1984, posteriormente se planteó la necesidad de establecer programas plurianuales coordinados para la defensa de la naturaleza. Así, en 1988 nació el Plan de Acciones Prioritarias contra Incendios Forestales (PAPIF).

INVERSIONES

Ajustado al reglamento comunitario, el PAPIF es, según el PSOE, un instrumento para financiar inversiones de interés general en la lucha contra el fuego, mediante la elaboración de planes comarcales. Sin embargo, para el desarrollo de estos planes «es imprescindible la participación de ayuntamientos y asociaciones de particulares», según ha señalado el secretario regional de Medio Ambiente del PSOE, Salvador Fernández.

INCENDIOS EN LA COMUNIDAD

Las causas de los incendios en Castilla y León, al igual que en el resto de España, se deben en un 80 por ciento a descuidos y negligencias, y sólo en un 10 por ciento son intencionados. Estos datos tienen para el Partido Socialista un valor relativo, puesto que se desconocen las causas del 40 por ciento de los incendios registrados.

Actualmente la sequía actúa como un factor de especial riesgo, dada la situación de deshidratación de las masas vegetales.

Por este motivo, el Partido Socialista de Castilla y León quiere elaborar y consensuar cuantas propuestas sean necesarias para evitar que la campaña de este año se cierre con un índice de siniestros aún mayor que el de los años anteriores.

Susana Vergara, Jesús Riesco y Secundino Pérez, premios «Francisco de Cossío» 1992

□ **VALLADOLID**/EFE.-Tras el habitual Consejo de Gobierno de los jueves, la Dirección General de Relaciones con los Medios de Comunicación otorgó los premios de la VI Edición de los Premios Francisco de Cossío.

Susana Vergara, de Diario de León; Jesús Riesco, de Radio Nacional, y Secundido Pérez, de La Crónica 16 de León, han sido los ganadores de los premios de periodismo Francisco de Cossío, según el fallo del jurado hecho público la mañana de ayer.

Susana Vergara ganó la modalidad de prensa, por una serie de trabajos publicados en Diario de León; Jesús Riesco, la de radio, por el reportaje radiofónico «Caravana de equívocos», y Secundido Pérez, la de fotografía, con una instantánea de las movilizaciones mineras de la provincia de León.

También se concedió una mención especial a la periodista leonesa Marifé Moreno, por sus informaciones relativas al Hospital Psiquiátrico de León, trabajos publicados en el diario «El País».

Por unanimidad, el jurado declaró desierto el premio destinado a la modalidad de televisión.

El galardón, que lo convoca la Junta de Castilla y León, lo otorgó un jurado formado por Santos García Catalán, director de Antena-33 de Valladolid; Rafael Plaza Checa, director de Radio Valladolid-SER; Jesús Fonseca, delegado general de la Agencia Efe en Castilla y León; Juan Delgado Chacón, delegado de ABC; Gonzalo Rodríguez Alvarez, director del Centro Regional de TVE; Francisco González Forjas, jefe de informativos de RNE, y José Javier Lumbreras, redactor gráfico del Diario de Avila.

Según explicó el consejero portavoz de la Junta de Castilla y León, José Manuel Fernández Santiago, al certamen han concurrido unos noventa trabajos, cuando en ediciones anteriores la concurrencia no pasaba del medio centenar de obras.

M.C.D. 2018

Las Cortes piden a la Junta que ayude al saneamiento de la MSP

Quedó aprobada una proposición no de Ley presentada por el PSOE sobre el tema

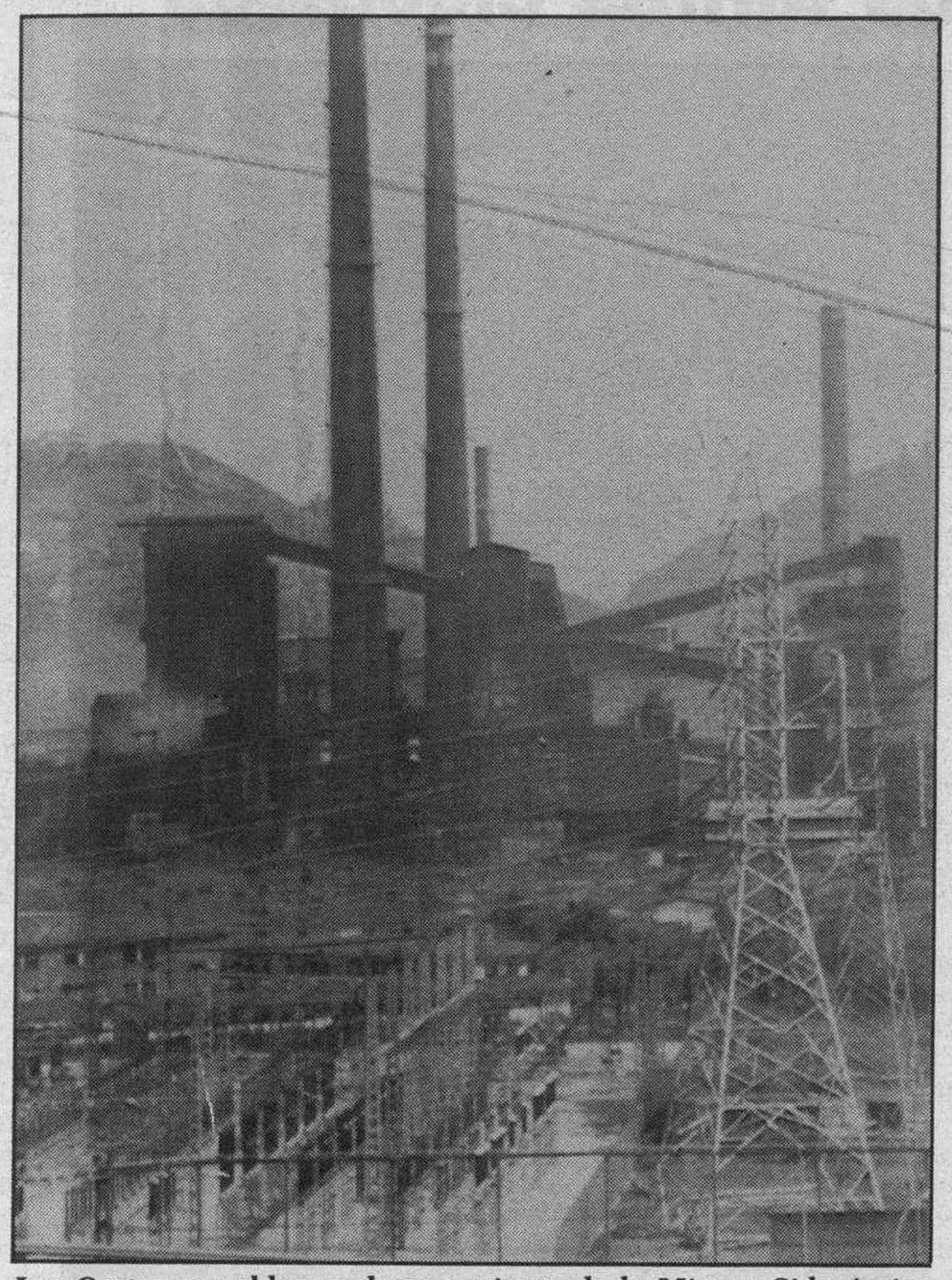

Las Cortes respaldaron el saneamiento de la Minero Siderúrgica

☐ **VALLADOLID**/EFE.-Los grupos políticos de las Cortes de Castilla y León instaron ayer al Gobierno regional a que, junto con la Administración central, contribuya al «saneamiento económico y al mantenimiento de la producción y el empleo» en la Minero Siderúrgica de Ponferrada (MSP).

La proposición no de Ley presentada por el Grupo Socialista en la Comisión de Economía y Hacienda de las Cortes sobre la MSP consiguió el apoyo unánime de todos los grupos políticos.

El procurador socialista Zenón Jiménez Ridruejo argumentó que, tras la firma del acuerdo entre los sindicatos, la empresa minera y las administraciones, con el que se ponía fin a la huelga de la MSP, hay que «pasar de las palabras y de las fotos en las cunetas a los hechos».

SUBVENCIONES

Esto pasa, según el procurador del PSOE, porque la Junta ponga también recursos económicos, canalizados en una serie de ayudas o subvenciones a la empresa.

Según Jiménez Ridruejo, lo que se trata es de que el plan de viabilidad de la empresa que se está elaborando «se haga efectivo», de manera que la MSP sea rentable en dos o tres años, puesto que «no se puede estar apelando continuamente al dinero público para resolver problemas de empresas privadas».

En la proposición no de Ley aprobada, también se dice que la contribución de la Junta «deberá destinarse a la realización de las inversiones necesarias para mejorar las condiciones de producción, a la renovación técnica y al incremento de la seguridad en las actividades de la empresa». También se pide a la Junta que vele por el cumplimiento de los compromisos que se adquieran en el plan de viabilidad, controlando el destino de los recursos públicos puestos a disposición de la empresa.

El alcalde de León y sus cinco concejales se niegan a pagar las cuotas al PP

El partido anunció la apertura de un expediente informativo, lo que provocó críticas y desaprobaciones

☐ **LEON**/EFE.-El alcalde de León y los cinco concejales del Partido Popular en el Ayuntamiento manifestaron ayer que no piensan pagar las cuotas que les exige la Ejecutiva hasta que no se aclaren las cuentas del partido a través de una auditoría.

«Antes de pagar hay que aclarar muchas cosas, como los gastos de la última campaña electoral», dijo Enrique Gil, concejal delegado de deportes y uno de los seis ediles a los que la Ejecutiva Provincial exige el abono de las cuotas atrasadas desde la toma de posesión de la nueva corporación municipal.

Los dirigentes del PP leonés señalaron que los cinco concejales y el alcalde deben casi dos millones de pesetas a las arcas del partido, en concepto de la cuota que les corresponde como cargos públicos electos, que establece que deben pagar el diez por ciento de sus ingresos.

Con esta medida, la dirección de los populares pretende «que se dé ejemplo al resto de los militantes morosos», dijo el miércoles la gerente del partido, Nieves Porto, que también declaró que «si no pagan los cargos públicos, difícilmente lo harán los militantes de base».

La penuria económica que atraviesa el Partido Popular de León, cuya deuda asciende a casi veinte millones de pesetas, será enjugada en gran medida con la puesta al día de las cuotas de todos los militantes, más de siete mil, según fuentes del propio partido.

La nueva Ejecutiva salida del Congreso Provincial, presidida por Miguel Pérez Villar, tiene la intención de requerir a todos los afiliados su correspondiente aportación económica, por ello se pretende que los primeros en pagar sean el propio alcalde, Juan Morano, y los cinco concejales en el Ayuntamiento de León.

El anuncio de un posible expediente informativo a todos aquellos cargos públicos que no paguen sus atrasos ha provocado reacciones desaprobatorias de los ediles del PP.

Enrique Gil señaló al respecto que «algunos piensan que el partido es suyo y antes de enviar la correspondiente notificación interna prefieren hacer estas cosas a través de los medios de comunicación».

El intento de cobro de atrasos es considerado como «el inicio de las hostilidades entre Pérez Villar y los llamados críticos», entre los que se encuentran el propio Juan Morano, el ex-presidente provincial Mario Amilivia o el senador Jaime Lobo.

NUEVO LANCIA DEDRA

Strada

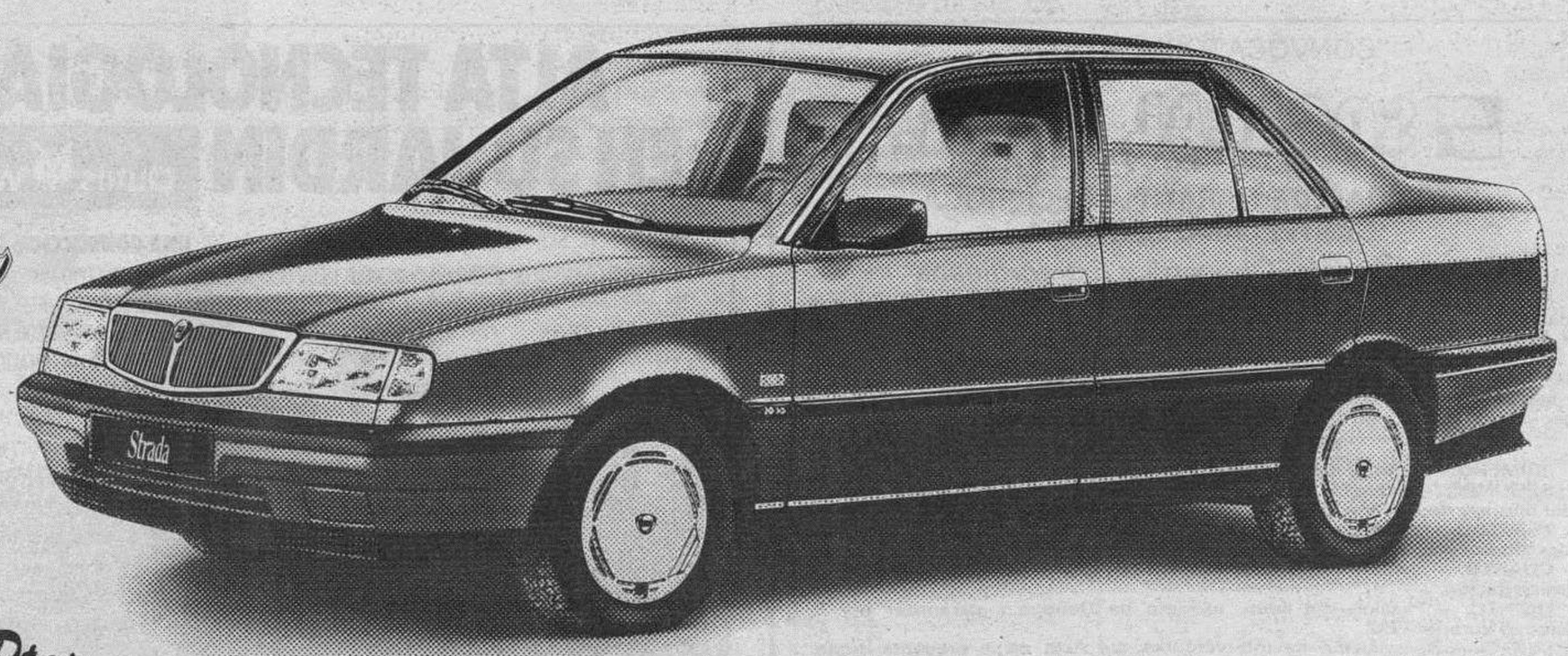

Los que conocen el valor de un Lancia Dedra se van a sorprender con su precio

P.V.P. 1.875.000 Ptas.

I.V.A. Y TRANSPORTE INCLUIDOS.
OFERTA NO ACUMULABLE A OTRAS PROMOCIONES.
VALIDA PARA UNIDADES EN STOCK.

87 88-89 90-91 CAMPEON DEL MUNDO DE RALLIES

90 CV • 1.600 c.c. • Servodirección • Cierre centralizado • Alzacristales eléctricos anteriores • Acabados en madera de Rosa Africana • Retrovisores exteriores a tono con el color de la carrocería • Apoyabrazos central anterior • Apoyacabezas posteriores • Cortinilla parasol • Cristales atérmicos • Inyección electrónica.

ORTIZ MOTOR, S. A. (CONCESIONARIO EXCLUSIVO LANCIA) Avda. General Vigón, s/n. Edificio Otamendi. Telf.: 21 03 03.
AUTOMOVILES MARRO. Ctra. Valladolid, s/n. Pol. Ind. Parcela 141. Aranda de Duero (Burgos). Telf.: 50 23 02.
TALLERES F. M. L. - 5 V. ALeixandre, 16. Miranda de Ebro (Burgos). Telf.: 32 09 00.

LANCIA

El acuerdo marco MAPA-sindicatos agrarios, se firmará el día 23

☐ **MADRID**/E. PRESS.-El Acuerdo Marco que organiza las relaciones entre las organizaciones agrarias y el Ministerio de Agricultura, Pesca y Alimentación (MAPA) podría firmarse el próximo día 23 de mayo, según afirmaron las organizaciones, tras la reunión mantenida con responsables del MAPA.

La reunión, a la que asistieron representantes de las tres organizaciones agrarias más representativas (UPA, COAG, ASAJA), tenía el objetivo para avanzar en el Acuerdo Marco. La delegación del Ministerio estuvo encabezada por el subsecretario Juan Antonio Blanco Magadán.

Entre los aspectos más positivos de la reunión, según las organizaciones agrarias, destaca que el nuevo documento presentado por el MAPA «avanza con respecto al anterior, en cuanto a los compromisos de establecer mesas de negociación concretas y un calendario de discusiones muy preciso».

El posible Acuerdo presentado por Blanco Magadán prevé, entre otras medidas, el compromiso del Ministerio de «proceder» a una revalorización de las indemnizaciones compensatorias de montaña para evitar las pérdidas reales derivadas de la inflación. Asimismo insistieron en que no se firmará el Acuerdo si no se recoge el tratamiento de las jubilaciones anticipadas o los mecanismos para la incorporación de jóvenes al sector.

Las organizaciones reclamaron también que se concretase la intervención con carácter de urgencia de la carne en el sector vacuno, la puesta en marcha de una mesa específica para conseguir una ley de Relaciones Interprofesionales en el sector agrario, la necesidad de contar con el borrador del real decreto sobre el IRPF para el próximo año y la reforma del Régimen Especial Agrario para la Seguridad Social.

Asaja pide que agosto sea mes «valle» en las tarifas eléctricas

Critica la postura de UPA de exigir la modificación de las «horas punta» de regadío estival

☐ **VALLADOLID**/ICAL.-La Asociación Agraria Jóvenes Agricultores (Asaja) de Castilla y León ha mantenido una nueva reunión con responsables regionales de Iberdrola, para intentar corregir el «atropello» de las tarifas eléctricas durante el presente año y «que se haga justicia» con el sector.

Asaja se puso ya en contacto hace dos meses con esta empresa para convenir una serie de puntos y trasladarlos de forma conjunta a la Dirección General de la Energía la aplicación de descuentos y cambios de períodos considerados por el sindicato agrario como «justos».

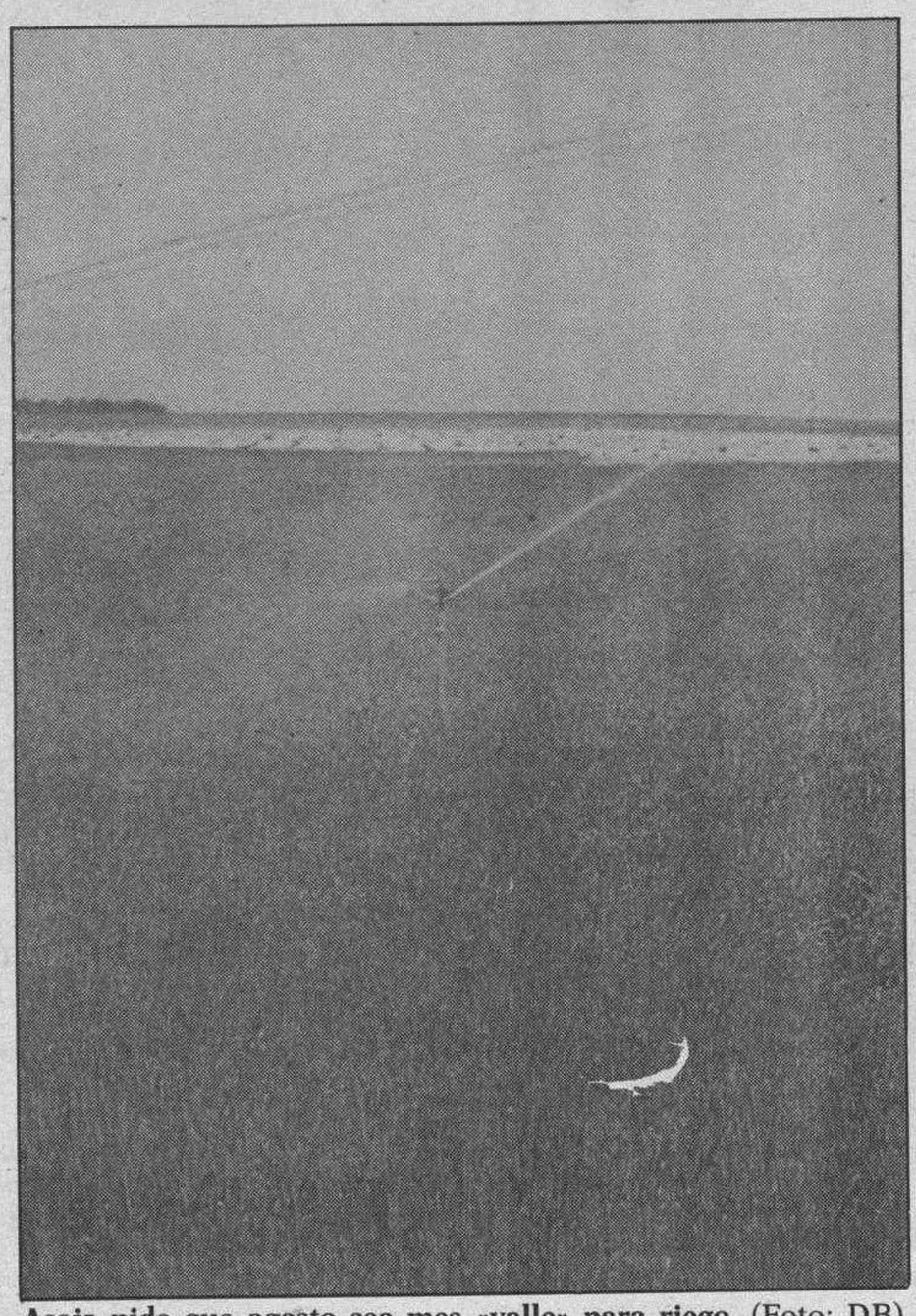

Asaja pide que agosto sea mes «valle» para riego. (Foto: DB)

PROPUESTA

La propuesta consensuada pedía la modificación del período de horas punta en verano de 9 a 13 horas; la consideración del mes de agosto como mes «valle» (43 por ciento de descuento); y un calendario aplicable al sistema estacional «tipo 5», igual que en 1991.

CRITICAS A UPA

Asaja critica la postura de UPA, «supuestamente defensora de pequeños agricultores», por «saltarse» el conducto e ir directamente a la Subdirección de la Energía para pedir únicamente el primer punto, «obviando el segundo, que es el más importante y más sangrante para los regantes de Castilla y León».

Este sindicato denuncia que UPA centra sus esfuerzos en «vender la consecución de este punto como un gran logro, seguramente porque su ignorancia y total desconocimiento de la ley les ha hecho no caer en la cuenta de que la reivindicación verdaderamente importante, y ante la que Asaja no va a acceder bajo ningún concepto, es la consideración del mes de agosto como mes «valle» con un 43 por ciento de descuento».

DISCRIMINACION

Asaja de Castilla y León afirma que los agricultores consumen la energía cuando nadie la quiere -durante los meses de verano-, y «no hay ningún derecho a que recibamos a cambio este trato discriminatorio».

La organización profesional agraria Jóvenes Agricultores quiere pensar «que no hay ninguna otra maniobra», por lo que exige que se incluya como reivindicación el tema del mes «valle», calificado como «fundamental para conseguir el mantenimiento y la subsistencia de los regadíos de Castilla y León».

AGRARIAS

Cursos para profesionales veterinarios

☐ **BURGOS.**-El próximo lunes, día 18, a las 11,30 horas, serán inaugurados en el Colegio Oficial de Veterinarios de Burgos dos cursos para profesionales donde se tratarán los temas «Inseminación Artificial y Reproducción» y «Selección y mejora Ganaderos».

Ambos cursos, de 14 días de duración, serán impartidos por profesionales en esas materias y se complementarán con sesiones prácticas que se desarrollarán en Pascual (Aranda de Duero), Censyda (León), Tauste Ganadera (Tauste, Aragón) y en La Milanera de Burgos, con la colaboración del Ayuntamiento.

Se analizarán cuestiones como la valoración del semen, su envasado, mejora de especies, tratamiento de embriones, etcétera. Inaugurarán las sesiones el Director General de Agricultura de la Junta de Castilla y León y el delegado de la Administración autonómica, Galo Barahona.

Día del Libro Agrario

☐ **BURGOS.**-Con motivo de la festividad de San Isidro, ayer se celebró el Día del Libro Agrario, Pesquero y Alimentario en el que el MAPA presentó sus novedades editoriales y la entrega de premios nacionales a los libros más destacados relacionados con las actividades de este Departamento.

Los premios, que fueron entregados por el subsecretario del Ministerio fueron concedidos a «Bases para la conservación de los valores ecológicos de sotos y bosques de ribera, el caso de la cuenca del Guadarrama», de Agustina Sterling Carmona, con un millón de pesetas; «Estrctura territorial de la industria agroalimentaria y proceso de desarrollo regional: análisis y toma de decisiones», de Javier Sanz cañada, con un millón de pesetas; y tres accésit de 400.000 pesetas para los trabajos de Rafael Díaz Barra y Juan Ignacio Fernández, Juan Carlos Surís y José María Gil y Luis Miguel Albisu.

El MAPA presentó el nuevo catálogo de publicaciones, que consta de 204 volúmenes.

Ayudas a estructuras agrarias abulenses

☐ **AVILA**/EFE.-El Ministerio de Agricultura y la Junta de Castilla y León destinarán más de 488 millones de pesetas para la realización de obras de infraestructura rural en la provincia de Avila, según indicó ayer el Gobierno Civil abulense.

Dicha cantidad será aportada por el Ministerio de Agricultura, a través del Instituto de Reforma y Desarrollo Agrario (IRYDA), y por la Junta, para invertir, principalmente, en caminos rurales y puentes.

Las ayudas irán a las zonas declaradas como zonas de agricultura de montaña, situadas en el centro y sur de Avila.

Estas zonas gozan de un importante retorno de inversiones comunitarias, al estar inscritas en el Programa de Acción Específica para el Desarrollo de Zonas Desfavorecidas de España. El conjunto de obras a realizar está formado por veinte actuaciones, de las que ocho se refieren a proyectos nuevos.

CONVOCATORIA JUNTA

SOGACAL S.G.R.

SOCIEDAD DE GARANTIA RECIPROCA CASTELLANO LEONESA

Junta General Ordinaria y Extraordinaria

Por acuerdo del Consejo de Administración se convoca a los señores socios a la Junta General Ordinaria y Extraordinaria, que tendrá lugar el día 14 de Junio de 1992, a las dieciocho treinta horas (18,30 horas), en el Salón de Actos de la Cámara Oficial de Comercio e Industria de Burgos, calle San Carlos, número 1, en primera convocatoria, y si fuera necesario, en segunda convocatoria, el día 15 de Junio del mismo año, en el mismo lugar y hora, para tratar del siguiente

ORDEN DEL DIA

PRIMERO. – Informe del Sr. Presidente.
SEGUNDO. – Examen, y en su caso, aprobación de las Cuentas anuales y del Informe de Gestión, correspondientes al Ejercicio de 1991.
TERCERO. – Modificación y nueva redacción de los Estatutos Sociales, adaptándolos a la vigente Legislación Mercantil.
CUARTO. – Nombramiento y renovación de cargos del Consejo de Administración.
QUINTO. – Fijación del límite máximo de Deudas a garantizar por la Sociedad durante 1992.
SEXTO. – Designación de Interventores del Acta de la presente Junta.
SEPTIMA. – Asuntos varios.
OCTAVA. – Ruegos y preguntas.

De conformidad con lo dispuesto en el artículo 144,1 c) del vigente Texto Refundido de la Ley de Sociedades Anónimas, se hace constar el derecho que corresponde a todos los socios de examinar en el domicilio social el texto íntegro de la modificación propuesta y del informe sobre la misma y de pedir la entrega o el envío gratuito de dichos documentos.

Asimismo, de conformidad con lo dispuesto en el artículo 212,2 de dicho Texto Legal, se hace constar que a partir de la convocatoria de la Junta General, cualquier socio podrá obtener de la Sociedad, de forma inmediata y gratuita, los documentos que han de ser sometidos a la aprobación de la misma y el informe de los Auditores de Cuentas.

De igual modo, los socios podrán solicitar por escrito, con anterioridad de la Junta, o verbalmente durante la misma, los informes o aclaraciones que estimen precisos acerca de los asuntos del Orden del Día (artículo 112 Texto Legal citado).

Burgos, a 31 de Marzo, de 1992
Fdo.: D. Antonio de Santiago Díaz-Güemes
Consejero Delegado

ALTA TECNOLOGIA EN SU JARDIN Outils WOLF

UNA CONDUCCION DE ALTURA

EL CORTACESPEDES CON ASIENTO DE Outils WOLF, ES UN MODELO EXCLUSIVO. UN CONCEPTO AVANZADO Y ALTAMENTE ORIGINAL. MANEJABLE Y FACIL DE CONDUCIR. CON UN SISTEMA DE CORTE Y RECOGIDA ANTI-ATASCO. A LA VANGUARDIA DE TECNOLOGIA PARA CONSEGUIR UN ALTO RENDIMIENTO.

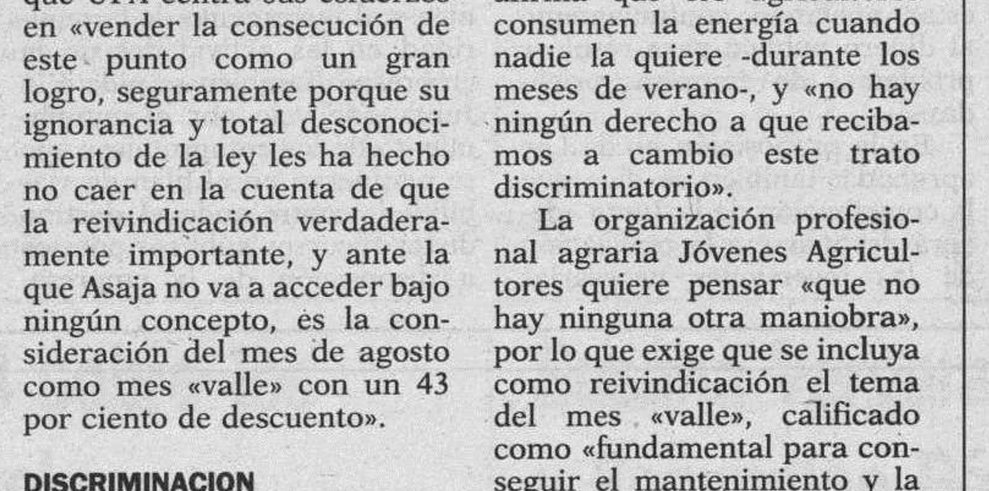

En su Consejero-Distribuidor

MEDBE

C/ San Pedro de Cardeña, 12. ✆ 27 47 97.

M.C.D. 2018

CRONICA
DE LO QUE PASA

Razón y libertad

EMILIO ROMERO

ESTUVE en la inauguración de la Fundación para el Análisis y los Estudios Sociales, que preside José María Aznar, líder del Partido Popular, y en cuyo patronato o dirección aparecen estos nombres que representan la novedad política de algo que empieza, y que se incluye, lógicamente, en el espíritu del Partido Popular, y que son Antonio Fontán, José Pedro Pérez Llorca, Federico Carlos Sains de Robles, Pedro Schwartz, Marcelino Oreja, Félix Pastor Ridruejo y otros nombres, y todo ello significa la orientación de lo que quiere ser la nueva derecha española. Es la vieja referencia de los primeros personajes de la restauración democrática, y la modernidad de José María Aznar, de Juan José Lucas y de otro.

El lema, o los objetivos doctrinales de esta Fundación es, o son, todo aquello que aparezca en orden a Razón y Libertad. Hablando en plata: nuestro socialismo contemporáneo se ha hecho liberal, y nuestro liberalismo como alternativa se ha hecho progresista y nos viene desde la Ilustración, sin dogmáticos, frente a los absolutismos de toda especie.

José María Aznar haría el gran discurso inicial y entre varias cosas de interés dijo ésta: «Los problemas a los que se enfrenta nuestra especie en este fin de siglo son tan formidables que su simple enunciado encoge el ánimo más esforzado. La explosión demográfica, el calentamiento del planeta, el abismo creciente entre el Norte próspero y el Sur paupérrimo, el imperio del narcotráfico, la progresión implacable de una nueva plaga oscura, el deterioro de la bioesfera, el recrudecimiento de los conflictos sangrientos de carácter étnico o religioso, o la atomización de los centros de control de las armas de destrucción masiva, son algunas de las amenazas que se ciernen sobre nosotros y sobre nuestros descendientes».

Con esta proporción de sucesos quieren hacer un nuevo liberalismo para afrontarlos. Pero más adelante hacía otra manifestación donde estaba la denuncia de los idealismos apagados o fracasados. «Yo percibo -dijo- un nuevo clima intelectual en nuestro país. Ha pasado ya el momento de los «falsos maestros», y han enmudecido castigados por la propia Historia. Ha llegado el momento en el que los valores de la libertad, de la superación de dogmatismos y prejuicios constituyen el motor de tantos esfuerzos. Son valores que por encima de los ruidos vuelven a adquirir prestigio».

Estoy de acuerdo en cuanto a que la gran protagonista de estos finales de siglo es otra vez la libertad. Lo que no advierto es el clima intelectual, o los nuevos maestros, que nos digan la figura de la libertad que se corresponde con los finales de este siglo, y con el siglo que viene. Nada tiene que ver aquella de los siglos XVIII y XIX, con esta.

Y hasta en servicio de la libertad se hicieron entonces dogmas y sistemas que después fueron los mecanismos contra la libertad misma.

Así es que vamos a abrir la expectación, y a esperar lo que pueda suceder. Los dos pilares de esta Fundación de la nueva derecha española son la Libertad y la Razón. Así se pronunciaba Aznar: «La Fundación para el Análisis y los Estudios Sociales desea contribuir modestamente en esta España nuestra de postrimerías del milenio a que sean la Libertad y la Razón las fuentes de la justicia y de la solidaridad, a que sean la Razón y la Libertad las pautas inspiradoras y cuyo argumento somos nosotros mismos». La Razón nos viene de muy largo, pero después se produciría la polémica sobre la Razón misma.

Teníamos la división de los intelectuales en orden a la Razón y en España tuvimos varios ejemplos de gran influencia en el primer tercio de este siglo.

La Razón nos venía frente al conservadurismo y la tradición. Pero es un acierto que la nueva y joven derecha española haya escogido estas dos columnas o pilares de la Razón y de la Libertad. El peligro de todo esto es siempre la política, y esto lo hace un partido y unos hombres, algunos de los cuales dividirían recientemente los conceptos de la Razón misma y de la Libertad. Esperemos que no se repita.

Pero algunos viejos nombres de este Patronato preocupan.

La política y la justicia

JOSE LUIS ALVAREZ

NUESTRA Constitución deja bien clara la separación clásica entre los tres poderes: el Ejecutivo, el Legislativo y el Judicial. Y hubo un período hasta 1982 en el que esa división se respetó.

Pero desde que el PSOE llegó al poder con mayoría absoluta, hemos asistido a una progresiva presión para controlar el Poder Judicial desde el Ejecutivo.

Fue primero la triste historia del Tribunal Constitucional en el caso Rumasa, y la progresiva politización en los nombramientos de lo miembros de ese Tribunal, ante la que se está alzando ahora el Partido Popular al negarse a la habitual distribución de magistrados por las fuerzas políticas, y proponer una lista consensuada de personas elegidas sólo por su prestigio y no por la confianza de uno u otro partido, a la que se opone el PSOE para mantener su influencia. Fue, sobre todo, cambiando en 1985, la forma de elegir a los miembros del Consejo General del Poder Judicial. Esa elección se ha entregado totalmente al Legislativo, en el que manda de hecho el Ejecutivo.

Y desde entonces se puede decir que desapareció el autogobierno de los jueces, eligiendo a los miembros de ese órgano más por la confianza e inclinación política que por sus méritos profesionales.

Y la mayoría, elegida por el PSOE, impone sus criterios. Al Tribunal Constitucional le faltó valor para declarar esa solución inconstitucional, y se contentó con decir que esa reforma era mala, afirmando: «se corre el riesgo de frustrar la finalidad señalada en la norma constitucional si las Cámaras, a la hora de efectuar sus propuestas, olvidan el objetivo perseguido y atienden sólo a la división de fuerzas existentes en su propio seno y distribuyen los puestos a cubrir entre los diferentes partidos, en proporción a su fuerza parlamentaria».

EL riesgo que anunciaba la sentencia se ha hecho realidad, y el Poder Judicial ha quedado mediatizado por los partidos. Las consecuencias no se han hecho esperar. Los nombramientos en los Tribunales Superiores que corresponden al Consejo, se hacen, en cuanto conviene al Poder Ejecutivo y a su partido, pensando más en la capacidad, en la ideología de los que tienen que resolver casos judiciales con repercusiones políticas. Y eso rompe la igualdad ante la ley y la seguridad jurídica. Acabamos de ver cómo para la Audiencia de Andalucía, la elección se hace de manera que se puede pensar que se quieren evitar responsabilidades en el asunto Guerra. O cómo se procura que determinados asuntos vayan a unos jueces en vez de a otros. Es evidente, y hay que repetirlo, con motivo de los asuntos de Burgos o Cantabria, que la ley se debe aplicar a todos, y que los Tribunales deben actuar con independencia y justicia, y que sus sentencias deben ser respetadas, sin perjuicio de recurrirlas o criticarlas. Y que los administradores públicos deben extremar su cuidado y el respeto por la ley.

Pero no se puede ser tan ingenuo o tan cínico como para desconocer que no se trata igual a los administradores del PSOE y a los del PP. A los alcaldes prevaricantes del PSOE se les indulta, o se cambian los jueces, los fiscales y hasta a los policías, como ha sucedido en Sevilla; o se producen en el Tribunal de Cuentas situaciones sorprendentes cuando se trata de sociedades filiales del PSOE, como Filesa, Ceres u otras, cuyos fondos parecen haber sido utilizados para fines del partido: o se encuentra uno con sentencias absolutorias inesperadas o se niegan hechos evidentes como la especulación de los terrenos de Renfe, de lo que no se deduce responsabilidad para nadie. En cambio, a los acusados o procesados del PP, aún antes de la condena, se les escarnece en la televisión, se desconocen sus derechos básicos o se les incomunica como hizo el Juez Manglano, y se les trata a veces, en la TV pública, peor que a «presuntos» terroristas.

Es claro que la corrupción se ha extendido gravemente, se han enriquecido demasiadas personas, a la sombra o con la complicidad del poder, y hay que castigar las infracciones de la ley.

Pero para ello hay que extremar la independencia y la despolitización de la judicatura, porque si no, lo que se hace es imponer con rigor la ley -«dura lex, sed lex»- para los que pertenecen a la oposición y conseguir que no se aplique a los secuaces o a los miembros del partido del Gobierno.

Y entonces la aplicación de la ley para los primeros, pudiendo ser justa en cada caso, se convierte en injusta en general, por fallar la igualdad ante la ley que proclama el artículo 14 de la Constitución.

Compañeros de viaje

PEDRO ALTARES

EN sus escasas referencias a la oposición, el presidente González en su pasada intervención televisiva habló de «las lagunas de representatividad territorial» que tiene el Partido Popular para llegar a ser alternativa real a los socialistas.

Tiene razón y los casos de Hormaechea en Cantabria y de José María Peña en Burgos, más el de la fusión con la UPN, son tremendamente significativos al respecto.

En todos ellos es obvio que la disciplina partidaria que dimana de la calle Génova de Madrid, sede central del PP, tropieza con las visiones, algunas «muy particulares», de unos «compañeros de viaje», impuestos por estrictas necesidades electorales, que campan por sus respetos en las ocasiones que ellos mismos consideran oportunas.

El que Hormaechea sea ahora «de facto» militante del PP no va en perjuicio de esas tesis sino más bien todo lo contrario. Su carnet obtenido después de un pacto con Martín Villa (por cierto que asombra su silencio en este tema mantenido desde hace meses) fue un cambalache electoralista de contenidos bastante imprecisos.

EL caso es que ahora el PP se encuentra en esos lugares a merced de decisiones estrictamente personales que no parecen tener en cuenta ni de lejos los intereses globales a nivel nacional del partido que ha ayudado a auparles a sus actuales podios.

Es pobre consuelo el que al PSOE, de ser ciertas las palabras de Felipe González, le haya pasado lo mismo en Euskadi con la modificación del trazado de la autopista de Leizarán.

La sensación es que la política de alianzas de los populares, sean estas con partidos o con personalidades de las que se dicen independientes, distan mucho de estar previamente amarrados y que únicamente intentan resolver puntuales problemas de representatividad local o regional.

Los resultados están a la vista: práctica impunidad disciplinaria que arrastra la credibilidad de José María Aznar y su coherencia en la lucha contra la corrupción.

Sin duda, el Partido Popular ha practicado poco «la reserva del derecho de admisión» en algunas de sus listas electorales. Luego resulta que vienen los jueces con la rebaja para unos «compañeros de viaje» que sólo tienen manos para llevar sus particulares equipajes.

M.C.D. 2018

San Isidro Labrador, concédenos un 92, y si es con boda, mejor

ANGEL DEL CAMPO CAMINO

LOS labradores están sin 92, sin 94 y si San Isidro no lo remedia, sin 2000. En el primer 92 histórico americano –San Isidro es del siglo XII–, este santo de Madrid protegía con grandes iniciativas a los labradores de uno y otro mundo. Hubo una EXPO (Exportación) y una IMPO (Importación). Los españoles llevaron el caballo, la rueda, el carro, la polea, el arado romano... y más cosas que los indios desconocían. Importamos de América, la India del Descubrimiento, el maíz, la patata, el tabaco, el chocolate, el cacao, los loros y las cotorras y otros animales y plantas exóticas, algunas de las cuales expuso Colón en la Casa del Cordón de Burgos el 23 de Abril de 1497.

Hoy, para los fieles de San Isidro, los labradores, no hay ni Expo ni Impo: Hay pobreza. O si se quiere, no se exporta nada y se importa la ruina. Porque es más barato comprar leche que ordeñarla. El pan que come el labrador es más caro, mucho más, que el trigo que siembra. El precio del trigo tiene patas de cangrejo, va hacia atrás, vale menos que hace años, dicen los labradores. La maquinaria sube, la tierra baja, los productos agrícolas están por el suelo y el trigo de los hombres está ¿por debajo? del pienso de los animales. El sudor de los labradores sólo tiene impuestos, pero ninguna gratificación, si no es en el Reino de los Cielos por obra y gracia de San Isidro.

En la Expo de Sevilla se exhibe de todo: técnica en miles de pantallas sincronizadas, carpintería japonesa sin clavos, tejidos del Senegal, mosaicos de Túnez y grandes rebaños de ovejas, vacas y caballos en las pantallas impresionantes de Australia y Canadá. Pero, qué lejos queda eso de los labradores de Castilla y León. Aunque es mejor que estén lejos, porque de estar cerca habría que tirar hasta la leche «merengada»... Entre la herbicida y la «politicida» sólo quedan flores en los prados de los versos del Inca Garcilaso, ni más tórtolas que cantes en las alamedas si no es en el Cantar de los Cantares ¡Pobres Campos de Castilla!

Cierto que en el Pabellón de Castilla y León se exponen las «Glosas Silenses», pero con ellas ocurre como con el Peñón de Gibraltar: Que hablan inglés. Y el labrador de Castilla, la madre del Castellano, sigue glosando el «andé mucho para sacar poco» o el «dir y golver» de pobreza a miseria. Menos mal que en Castilla y León hay boda.

Esperemos que la novia venga en yeguas percheronas o en caballos «losinos» como las antiguas duquesas, o en carros de bueyes enjaezados como las Rocieras y bañada en leche de oveja como la imperial Popea y que tras el banquete haya una corrida de toros salmanquinos, porque la Boda esa Ganadera...

San Isidro Labrador, que haya boda y que le den buena dote a la novia. Quítanos el oprobio de la Castilla del «Olmo seco» de Machado, «de las dos burras, flacas las dos y una ciega» que es la Castilla de Ramón Pérez de Ayala, no sea que en la misma noche de bodas, haciendo uso del folklore pueblerino ancestral, tengamos que atar la cencerrada al catre de la cama de los novios y hayamos de cantar el triste epitalamio patrio de Bernardo López García:

Oigo Patria tu aflicción
y escucho el triste concierto...

Yo sé que lo tuyo, San Isidro, es hacer llover y traer buenos trigos. Pero como eso ahora no basta y la «Política» es más importante que el llover, si quieres ayudarnos de verdad, mándanos como padrino de la boda un Santo que sea un buen Político, que nos proteja a los labradores. Que así sea.

CARTAS AL DIARIO

Todas las cartas deben llegar escritas a máquina, con la identificación completa y comprobable, y fotocopia del D.N.I. Puede figurar con seudónimos o iniciales cuando así lo considere la dirección. La extensión nunca podrá pasar de un folio.

Por un deporte sin violencia

☐ Escribo esta carta, con motivo de animar, un día más, a la asistencia de un deporte de Burgos. El domingo 17 mayo tendrá lugar en nuestra ciudad un emocionante encuentro R. Burgos-Español. Es de prever la asistencia de aficionados españolistas. Yo me quiero referir, a pequeños grupos de hinchas violentos, Boneheads (cabezas huecas).

Si no se hace nada por evitarlo, camparán libremente por nuestra ciudad, al igual que los Ultra Sur madridistas. Los incidentes sucedidos en la visita ligera a nuestra ciudad, como rotura de cristales e intento de desalojo de la casa joven de Burgos, la okupación, provocaciones a sectores de jóvenes y en El Plantío rotura de lunas de vehículos.

Si es necesario traer a estos hinchas en jaulas, se los trae. Confío que sea una nueva jornada positiva, dentro y fuera del campo.

Por un deporte sin violencia, hay que cortar de raíz estos brotes de jóvenes violentos, cabezas rapadas. Una vez más demuestran, que tienen más pelo que cerebro.

Nacho García Bañuelos.

A Belorado no ha llegado una alcaldesa: ha llegado un ciclón

☐ Señora alcaldesa:

No sé si podrás creerme, lo he pensado mucho y durante meses, al fin me he decidido a escribir y me guía únicamente el bienestar y tranquilidad de todos los vecinos de Belorado.

Desde el primer día de tu mandato aprovechas cualquier ocasión a tu alcance para criticar todas y cada una de las actuaciones de la Corporación anterior y, naturalmente, a mí, que fuí su presidente.

Nada de lo que realizamos te gusta y todo lo criticas y deseas cambiar. No hay excepción en tu criterio, tu regla general es rígida, sin posibilidad de que, ni las personas ni el tiempo, puedan, como es normal, cambiarla un ápice.

No te gustan las cuentas recibidas, ordenas una auditoría.

No te gusta el emplazamiento de la residencia de ancianos, pretendiste cambiarle.

No te gusta el señor secretario del Ayuntamiento y has conseguido que, por aburrimiento, se marche.

No te gusta el emplazamiento del instituto, y deseas cambiar de lugar. Para conseguirlo tendrás que tirar ocho viviendas de maestros y un frontón, cambiar la ubicación del jardín de infancia y del centro ocupacional, pero no importa, a tí no te gusta.

No te gustan las obras de la Avenida del Camino de Santiago, pero ni las terminas ni demuestras saber hacerlo mejor y más económico. Y el 93 se aproxima, está ahí, somos parte del Camino de Santiago.

No te gustan las obras de la Plaza Mayor, y como no son de tu agrado llevan 10 meses paralizadas.

No te gusta el destino dado a las obras anejas al edificio del Ayuntamiento y anulas la posibilidad de ocuparlas por la futura oficina de Información y Turismo, albergue de peregrinos y más dependencias municipales.

No te gusta el emplazamiento del Polígono Industrial y, ¿con qué nos vas a sorprender?

No te gustan ni los señores constructores ni sus obras, y todos conocemos lo que está ocurriendo, lamentablemente.

No te gusta ni la obra de la Casa de Cultura ni la mayoría de las oficinas en ella instaladas.

No te gustan las aceras de la Avenida del Generalísimo y las ampliarás. La seguridad del viandante está garantizada, los vecinos, industriales y comerciantes poco te importan.

No te gusta el sueldo o gratificación del alcalde anterior y lo multiplicas por cinco.

En fin, para qué enumerar más, ¿qué es de tu agrado señora alcaldesa? Temo que no guste nada, y por supuesto de lo realizada antes, nada de nada.

Eso sí, por favor, deja de enfrentar a los vecinos de Belorado, déjanos vivir en paz y con cierta tranquilidad.

Tu valía y tus muchas energías, demuéstralas consiguiendo mayor inversión que en los últimos años. Esos varios cientos de millones, duplícalos, triplícalos, no cierres la puerta a la inversión, pública o privada. Mira a tu alrededor y verás que tienes empresarios con capacidad para invertir, mímales, atráeles, no les niegues, al menos, la posibilidad de plantear sus proyectos e ilusiones. Belorado necesita crecer y estás anulando las posibilidades que tiene de hacerlo.

Un cordial saludo y ánimo.

Pedro Abella Fernández

Carta al señor alcalde de Burgos

☐ Estoy siguiendo señor, paso a paso (como burgalesa a la que atañen los casos y cosas que suceden en mi pueblo) todo lo que se baraja en torno a su persona.

Yo no entiendo de política, ni falta que me hace. Pero, si ésta no me interesa, sí, me preocupan las personas. Estas, me interesan muy mucho, y a lo largo de su mandato señor Peña, he podido ir comprobando, todo el bien que usted ha hecho a nuestro querido Burgos, a pesar de las zancadillas que se le han puesto.

Seguramente que se podrían llenar muchas páginas, si enumerásemos todo lo que se ha realizado por ese Excmo. Ayuntamiento, desde que usted está de presidente, pero sólo citaré algo de ello, para refrescar la memoria de algunas personas.

Estación depuradora (en colaboración con el MOPU).

Prolongación de los colectores de la ciudad, hasta la depuradora.

Dragado del río Arlanzón desde Villalonquéjar hasta el puente de Malatos.

Edificio de la Policía y Bomberos.

Laboratorio Municipal.

Adecentamiento total del cementerio.

Recuperación del antiguo Monasterio de Las Bernardas para Conservatorio.

Recuperación del Palacio de Castilfalé para archivo histórico-artístico.

Recuperación de la totalidad del casco antiguo de la ciudad.

Casa de Cultura de Gamonal y centros culturales en todos los barrios.

Recuperación de la antigua cárcel para centro de iniciativas culturales y sede de varios grupos de teatro y danza.

Pavimentación de la casi totalidad de las calles de la ciudad con nuevos servicios de agua, alcantarillado y gas natural.

Instalaciones deportivas: gimnasio y frontón de San Pedro y San Felices, frontón de San Amaro, frontones de Lavaderos, polideportivo carretera Logroño, polideportivo Polígono Carrero, pistas de tenis (8) en el Polígono Carrero. En marcha nuevas piscinas cubiertas y descubiertas, boleras y pistas polideportivas por distintos barrios.

Camping de Fuentes Blancas... ¿A qué seguir? Para muestra...

En fin señor alcalde, ha hecho usted, lo que tenía que hacer contra viento y marea. Porque como burgalés de pro, ha ido cumpliendo con su deber, más allá de lo que se podía esperar, dadas las circunstancias que le rodeaban y éstas, han sido claramente expresadas, por los que querían que usted, dimitiera (ya desde el comienzo de su elección) a toda costa.

Yo no sé, si le obligarán a dejarnos, pero crea usted que miles de burgaleses, lloraríamos su ausencia, su hombría de bien y el amor a su pueblo, por el que tantas veces le hemos visto pasear, mirando aquí y allá, sin escoltas, sin coches de lujo... saludando a gente tan sencilla como la que esto escribe, o más si cabe. Pero estoy segura, que si el tiempo diera lugar a otro referéndum, volvería usted, de nuevo, porque usted está en el corazón de casi todos los burgaleses. Con sus virtudes y sus defectos, que para eso es un ser humano, cosa que parece que se ha olvidado.

Carmen Tovar

Puntualidades

☐ Aunque me considero lego en cuestiones de física, no dejan de rondarme unas ideas, que a mi entender influyen en las situaciones y condiciones actuales de nuestro Planeta Tierra. Sabemos que nuestro Planeta, como los demás, se encuentra suspendido en el vacío, como globos suspendidos en el espacio, sujetos a una órbita permanente. Que hemos pasado por varias glaciaciones que convirtieron la Tierra de caliente en helada. Que según datos actuales, va aumentando el calor en la misma, con sucesivas sequías, cada vez más continuas y que de éstas, llegarán a fundirse parte de los hielos polares, con el consiguiente aumento del nivel de los mares anegando las partes bajas de las ciudades y la desaparición de las poco elevadas.

Que se producen agujeros en la capa de ozono de nuestra extratostera, que anula su condición de «invernadero» dejando pasar las radiaciones nocivas para las pieles de nuestros cuerpos.

Y yo me pregunto por la primera causa (las sequías), ¿sí no será que nos estamos desviando de nuestra órbita, puesto que es sabido que un cuerpo en el espacio (vacío), si desde él se impulsan fuerzas de lanzamiento, el cuerpo avanza en sentido contrario, a la manera de los «culetazos» de las armas de fuego, teniendo en cuenta la gran fuerza de lanzamiento para los satélites artificiales, así como los agujeros del ozono por la gran cantidad de veces que éstos perforan la extratosfera?

Andrés Cuesta Nebreda

M.C.D. 2018

Pasividad política y abstención

F. JAVIER BLAZQUEZ-RUIZ
PROFESOR TITULAR DEPARTAMENTO DE FILOSOFIA, UNIV. PUBLICA DE NAVARRA

CADA vez aumenta y con mayor rapidez el número de militantes en un nuevo y singular ejército: el de la pasividad. Paradójicamente, en este fin de siglo antimilitarista, este reclutamiento se hace de forma voluntaria y el número de agentes-pacientes se incrementa sin cesar.

Así el síndrome de uniformidad o la patología del conformismo son padecidos por grupos de jóvenes, menos jóvenes y los que ni tan siquiera se acuerdan de cuando eran jóvenes. Pasividad generalizada en torno a la construcción, articulación o proyección de la realidad social. El resultado es que nos hemos convertido en meros espectadores que asistimos impasibles al lamentable y angustioso escenario de la vida, pero sin advertir que esa sociedad que contemplamos y observamos desde afuera es nuestra sociedad, y que su vida es parte decisiva de nuestra propia vida.

No ha de extrañar por consiguiente que, a continuación, esa falta de actividad e ilusión o entusiasmo, así como de participación se manifieste también en la vida política. Lo lamentable es que tan sólo se advierta y constate esa actitud negativa únicamente cuando periódicamente se convocan elecciones y se contabiliza el número de votantes ausentes. Es decir cuando el índice de abstención se eleva por encima de una cantidad determinada, pre-vista y considerada con antelación como referencia válida.

Parece obvio que el modelo representativo de nuestro sistema democrático, de listas cerradas y de nula participación del ciudadano en la vida política, salvo cuando deviene elector cada cuatro años, va perdiendo legitimación social. Y es que la delegación en el representante, a través del voto respectivo comporta genuinamente y debería constituir un aval y crédito como signo de confianza, para llevar a cabo propuestas, proyectos y resolución de problemas, superación de dificultades y ser portavoz de inquietudes reales. Pero ¿tiene algo que ver la realidad actual de la vida política con esta situación descrita?

Cuando la confianza depositada se dilapida y malversa. Cuando el voto delegado ya no representa esas expectativas, y cuando existe constancia expresa de corrupción, desinterés, profesionalización, no ha de extrañar en modo alguno la respuesta del ciudadano, o mejor la falta de respuesta. Como consecuencia de todo ello la abstención aparece como la conclusión lógica de ese razonamiento, teniendo en cuenta la evidencia anómala de las premisas.

Claro que el problema de la abstención no se resuelve tan sólo mostrando su posible génesis o etiología y constatándolo. Los problemas demandan inexcusablemente soluciones y éste particularmente es de notoria gravedad para la vida política y el sistema democrático. No obstante, si bien podemos apelar en un primer momento al principio de responsabilidad de los responsables políticos, no debemos excusar la nuestra propia y esperar con los brazos cruzados, confiando de nuevo en sus juegos malabares o futurología.

Estamos asistiendo al desarrollo y consecuencias de comicios electorales, realizados recientemente en países vecinos como Francia, Alemania e Italia. Pero en estos casos la respuesta del electorado no ha sido al parecer la que venimos apuntando. De hecho no se han abstenido significativamente los ciudadanos sino que han desviado sus votos respecto de los partidos tradicionalmente hegemónicos, a los que han castigado electoralmente. Y así han aparecido dentro del marco político, como consecuencia de la voluntad expresa del electorado, otros nuevos partidos, con pretensiones alternativas, tal y como sucede con los ultraderechistas o verdes entre otros.

Probablemente la gran diferencia entre la respuesta política de estos países y la nuestra, a pesar de que provienen de una misma realidad, como es la erosión y desgaste del sistema democrático por las múltiples razones antes enumeradas, tiene que ver directamente, y expresado de forma sintética, con la cultura y tradición democrática de los países mencionados, y por el contrario con la incultura política y falta de tradición democrática del nuestro.

Y es que el desencanto o pérdida de confianza en los representantes, traducido en abstención únicamente –por otra parte previsible para los actores políticos– no parece provocar la reducción en su número, ni altera en modo alguno el mecanismo y funcionamiento de las cámaras, ni las funciones o competencias del ejecutivo o legislativo. Tampoco afecta a su composición o número aunque pierdan progresiva y ostensiblemente legitimación. Y en definitiva, no cabe concluir en modo alguno, por último, que de manera inmediata el sistema electoral se vea modificado.

Lo que sí puede provocar a corto plazo el comportamiento pasivo en política, es que un menor número de votantes, probablemente de quienes disponen de mayor cultura, medios e intereses que salvaguardar o alcanzar, consigan más fácilmente y con menor competencia sus objetivos. Y como consecuencia sus elegidos, sean la única representación, y decidan en consecuencia por –aunque no para– todos los demás. Les faltaría legitimación pero podrían presentarse como legalmente y democráticamente elegidos.

Convendría pues quizás pensar en comenzar a cambiar definitivamente de actitud. Ser menos contemplativos o pasivos y más participativos. Habría que discutir obviamente los modos y estrategias de participación. Y en ese contexto reflexionar sobre el sentido, eficacia y consecuencias a medio, corto o largo plazo de la abstención, como única respuesta.

No esperar siempre soluciones dadas que probablemente no serán tales y por consiguiente resolverán poca cosa. Además el lamento, a veces comprensible, no resuelve sino la necesidad de expresión, pero cuando se paraliza y no va más allá, no es en modo alguno práctico ni efectivo.

Si en última instancia la pasividad genera hábito y deviene abulia, conviene no olvidar las palabras lúcidas y provocadoras de La Rochefoucald «Con frecuencia creemos tener constancia en las desgracias, siendo así que no tenemos sino abatimiento, y las sufrimos sin osar mirarlas, al igual que los cobardes se dejan matar por miedo a defenderse».

La convergencia real de Castilla y León

PORFIRIO EUSEBIO ABAD RAPOSO

ES noticia de actualidad en los medios de comunicación el Plan de Convergencia elaborado por el Gobierno, como consecuencia de los acuerdos de Maastricht, y que próximamente se va a presentar al Congreso para su discusión y ratificación, aunque ya se han hecho públicas las líneas fundamentales y los objetivos previstos por el gobierno, y su paso por el Parlamento no va a ser más que un mero trámite, sin variaciones importantes de su contenido y siguiendo el mismo camino que proyectos de ley anteriores.

Pero si la aplicación de este Plan de Convergencia va a tener una gran influencia en toda la nación, en la región castellano-leonesa esta influencia va a ser decisiva y queremos resaltar en los puntos siguientes cual va a ser la verdadera convergencia de nuestra región.

Aunque la filosofía de este plan ya es conocida, y está de acuerdo con los compromisos comunitarios, el equipo económico del gobierno ya ha dado a conocer las cifras macroeconómicas en las que se intenta encorsetar la economía nacional, empeño harto difícil, cuando llevamos años oyendo la misma canción y con las mismas voces, sin conseguir los objetivos.

La disminución del déficit de las administraciones públicas, es lo que se está pidiendo desde hace tiempo por los estamentos de nuestra sociedad, y es palpable y notorio que el despilfarro y gasto incontrolado va a ser muy difícil de cortar, aunque esperemos que disminuya en parte.

Año tras año, las previsiones sobre el índice de inflación, se ven rebasadas de forma sistemática en nuestro país y este aumento incontrolado de los precios, es lo que desajusta de verdad nuestra economía con la de los países comunitarios que tomamos como ejemplo, y la consecuencia es que en vez de converger hacia ellos, lo que en realidad hacemos es diverger. Para conseguir un índice de inflación bajo, es necesario un mantenimiento de los precios en el mercado, lo cual implicaría una cierta estabilización y por consiguiente crecimientos de nuestro producto interior bruto muy pequeños, algo muy difícil de compatibilizar con un mayor aumento del empleo y con la previsión de invertir un porcentaje aceptable de dicho producto en obras de infraestructura, que es lo que pretende el gobierno, según el avance del citado Plan de Convergencia.

LA CONVERGENCIA HA COMENZADO YA

No nos cabe la menor duda, de que el gobierno a través de medidas de tipo presupuestario, monetario y fiscal va a intentar cumplir los objetivos señalados y nuestra comunidad se va a sentir inmersa en estas aplicaciones.

Pero hay algo que ha comenzado hace tiempo, en realidad desde que ha habido una apertura de nuestras fronteras con los países comunitarios y es el efecto que sobre nuestra economía comunitaria tiene este libre paso de los productos y personas venidos de fuera, y que se va a acentuar de forma cada vez más intensa y que nos va a indicar el grado de convergencia de nuestra comunidad de cara a la Europa del año 2000.

Lo que va a ser la situación futura de nuestro sector primario dentro de unos años, cuando actualmente estamos viendo ya las consecuencias en sectores tales como el carbón y de forma más intensa en la agricultura, de gran importancia en nuestra región, es motivo de honda preocupación. Es difícil creer que en estos sectores, vaya a materializarse un acercamiento a la Comunidad Europea y lo más previsible si no se toman las medidas adecuadas, arriesgadas pero necesarias, es que haya una verdadera divergencia con efectos sociales muy negativos. Si como se anuncia, los precios de los productos agrícolas, de acuerdo con la normativa de Bruselas van a ir a la baja, no queda otra solución que una reforma en profundidad del sector agrario, de modo que podamos competir con Europa, aún a costa de una consecuencia inmediata como va a ser el excedente humano en el mundo rural, con un coste social que se debe sino evitar, al menos disminuir. Es previsible un incremento del desempleo en nuestro campo, y será difícil de encubrir, como ocurre en la actualidad en otras regiones como Andalucía y Extremadura.

El sector industrial ya está sufriendo las consecuencias de la libre circulación de mercancías, con fuerte competencia del exterior y para competir en calidad y precio, es necesario que fundamentalmente la pequeña y mediana empresa sufran una gran trasformación, sino quiere desaparecer, cosa que ya está ocurriendo en determinados sectores y que trae como consecuencia el aumento del paro. La solución en nuestra comunidad pasa por la transformación y acabado de nuestros productos en origen, fundamentalmente del sector agro-alimentario de modo que frenen la invasión comercial del exterior y reabran caminos en otros mercados aparte de los europeos.

Finalmente el sector servicios tendrá que adaptarse a las nuevas demandas de la sociedad, ofreciendo calidad a precios verdaderamente aceptables y competitivos tanto en nuestra región, como en el exterior de ella, y además de que sepamos atraer a nuestras ciudades numerosos visitantes, los servicios complementarios deben estar acorde con los tiempos, y más teniendo en cuenta el fuerte impulso que en el sector turístico están teniendo determinados países de área mediterránea.

UN RETO IMPOSIBLE DE ELUDIR

Estos años van a ser cruciales para todo el país, pero ciñéndonos a nuestra comunidad, las medidas deben aplicarse antes de que sea demasiado tarde y nos encontremos con hechos consumados, ya que hay situaciones como las de nuestro campo que se ven venir cada vez más deprisa.

Indudablemente quien tiene una mayor responsabilidad, facultades y deber de hacerlo es el Gobierno Regional, que aún sin poder disponer de todas las competencias que serían necesarias para una actuación completa, aún sin renunciar a ellas, debe acentuar su labor y marcar las directrices claras de actuación en los sectores de nuestra comunidad.

Pero no creamos que esta tarea y deber es solo de nuestros gobernantes, sino que afecta a instituciones y organismos de toda la región, desde el Parlamento Regional, Cámaras de Comercio, organizaciones empresariales, sindicales, etc., hasta las instituciones de cada ciudad. Aunque suene utópico plantear el término de solidaridad, tan de actualidad y tan distorsionado su significado entre las comunidades del Estado español, no cabe duda de que si no hay un verdadero empuje colectivo y un sentido profundo de comunidad, no conseguiremos aprovechar el impulso de convergencia hacia Europa, acelerando nuestra región hacia cotas de mayor bienestar. La inhibición y la desunión de los colectivos de nuestra región, implicaría una situación muy grave y significaría perder nuevamente el tren del progreso y de la modernidad.

M.C.D. 2018

SI TIENE UN COMERCIO, TIENE TODO UN BANCO.

Plan Comercios

BUENAS NOTICIAS PARA SU NEGOCIO.
AHORA, EN EL CENTRAL HISPANO,
TIENE LA RESPUESTA A TODAS LAS NECESIDADES
FINANCIERAS DE SU COMERCIO.
UNA CUENTA CORRIENTE CON UN ATRACTIVO INTERES
Y CON UNA AMPLIA GAMA DE VENTAJAS ADICIONALES...
CREDITO CONTINUO, FINANCIACIONES ESPECIALES,
TERMINALES PUNTO DE VENTA, SEGUROS, ANTICIPOS DE
NOMINAS Y PRESTAMOS PARA SUS EMPLEADOS...
LE VA A INTERESAR.
ES EL PLAN COMERCIOS DEL CENTRAL HISPANO.

INFORMESE EN CUALQUIERA DE LAS 3.500 OFICINAS DEL BANCO CENTRAL HISPANO

M.C.D. 2018

... TODO UN SIMBOLO DE ATENCION AL COMERCIO.

UNA CONSTANTE ATENCION
AL COMERCIO,
CON PRODUCTOS A SU MEDIDA
Y LA MAS ALTA RESPUESTA
EN SERVICIO Y COMODIDAD.
ES LA CONFIANZA Y LA SEGURIDAD
DE TRABAJAR CON EL CENTRAL HISPANO.
EL PRIMER BANCO ESPAÑOL

Central Hispano

EL BANCO DE CADA UNO

Aprobada la Ley de Huelga a dos semanas del paro general

El proyecto recoge peticiones «menores» de CEOE y ninguna de las organizaciones sindicales

Numerosas manifestaciones se han producido en protesta del proyecto.

☐ **MADRID**/EFE.-El Gobierno aprobó ayer el proyecto de Ley de Huelga para su remisión a las Cortes, que mantiene la irrenunciable potestad de la autoridad gubernativa para dictar servicios mínimos, cuando faltan catorce días para la huelga general de media jornada convocada por UGT y CC.OO.

El proyecto aprobado es prácticamente idéntico al borrador que ya estudió el Consejo el pasado día 28 de febrero, que ha servido de base para la consulta con sindicatos y patronal durante el último mes, y únicamente recoge peticiones «menores» de CEOE y ninguna de las organizaciones sindicales.

CONSENSO PARLAMENTARIO

Después de que los contactos con sindicatos y patronal hayan finalizado prácticamente sin acuerdos, el Gobierno buscará el consenso de los grupos parlamentarios durante la tramitación en las Cortes de esta ley, que concluirá «bastante después del verano», dijo el titular de Trabajo, Luis Martínez Noval, en la rueda de prensa posterior al Consejo de Ministros.

La aprobación del proyecto, en su opinión, no se debe interpretar como una provocación a los sindicatos puesto que el Gobierno tampoco consideró como tal el hecho de que UGT y CC.OO. incluyeran entre los motivos de convocatoria de los paros del día 28 la retirada de la ley de huelga mientras estaba abierta la mesa de negociación sobre esta cuestión.

Las propuestas de CEOE que recoge el proyecto se refieren a la obligación de que la convocatoria oficial de una huelga debe tener una relación detallada de las negociaciones previas entabladas entre sindicatos o trabajadores y empresarios para evitar el conflicto.

Noval aseguró que era imposible recoger las observaciones de las centrales sindicales puesto que en el proceso de consultas, que el ministro dio por cerrado el pasado martes tras constatar que las diferencias eran insalvables, las discusiones se centraron en conceptos y no en propuestas concretas.

SERVICIOS MINIMOS

Además, añadió que la normativa recoge la posibilidad de solución de conflictos, en primera instancia, por acuerdos estables entre sindicatos y empresarios, y en segundo lugar admite la autorregulación que defienden los sindicatos, aunque estas dos actuaciones deberán tener el visto bueno de la autoridad gubernativa.

En caso de que no haya un acuerdo por ninguna de las dos vías citadas, la ley establece la «irrenunciable» potestad de la autoridad gubernativa para fijar los servicios mínimos en servicios esenciales para la comunidad.

Además, la norma declara ilegales aquellas huelgas que pretendan subvertir el orden constitucional o entorpecer la labor del Parlamento y amplía las posibilidades de mediación y arbitraje en caso de conflictos colectivos para evitar así la judicialización de estos procesos.

Con este proyecto, cuya parte relativa a servicios esenciales para la comunidad tendrá carácter de ley orgánica, el Gobierno ha equilibrado, a juicio de Noval, el derecho de huelga y los derechos de los ciudadanos.

El Ejecutivo ha tenido en cuenta para la aprobación de este proyecto el mandato del artículo 28 de la Constitución, la fuerte demanda social que se ha hecho patente durante los últimos meses principalmente en las grandes capitales, dijo, y el compromiso electoral del PSOE de regular el derecho de huelga. La ley se tramitará en el Parlamento por vía ordinaria, porque «no creo -afirmó el titular de Trabajo- que el procedimiento de urgencia sea el más adecuado», para permitir así un debate amplio con los grupos parlamentarios.

Oposición y sindicatos califican el proyecto de Ley de Huelga de «provocación»

☐ Portavoces de los grupos parlamentarios del PP e IU en el Congreso coincidieron en criticar al Gobierno por el momento elegido por éste para aprobar el proyecto de ley de huelga. La portavoz del grupo popular en la comisión de Política Social y Empleo, **Celia Villalobos**, consideró necesaria la ley, «que era -dijo- un incumplimiento del PSOE desde 1982», aunque expresó su deseo de que el texto hubiera sido más consensuado y aprobado «en un momento de menor tensión social». «Lo habrán hecho para provocar más tensión», añadió la diputada del PP, quien concluyó diciendo, en alusión al Gobierno socialista, «que tan torpe no se puede ser». Por su parte, el portavoz adjunto de IU en la Cámara Baja, **Ramón Espasa**, calificó de «acto desproporcionado y no ajustado a la realidad social y política de nuestro país». Para **CC.OO.** la «nueva provocación» «sitúa al Ejecutivo de Felipe González entre los más autoritarios de Europa». Esta central acusa al Gobierno de pretender restringir el derecho constitucional a la huelga para «poder reprimir la protesta social derivada de su propia política económica». Para **Nicolás Redondo** la aprobación supone la mayor y más profunda derrota al Partido Socialista infligida por el Gobierno. «El Ejecutivo, ante la situación de tensión, intenta hacer todo a la vez y quizás estima que por el precio de una huelga aprovecha para conseguir todas esas medidas de golpe en lugar de escalonadas».

España reclama una política comunitaria para frenar la inmigración extranjera

Más de 2.500 inmigrantes ilegales del Norte de Africa fueron expulsados de España en 1991

☐ **BRUSELAS**/EFE.- El Gobierno español reclamó ayer a sus socios de la CE una política concertada, que podría incluir el establecimiento de cuotas, para prevenir la entrada masiva de mano de obra extranjera.

«Si sólo hubiera políticas nacionales tendríamos criterios de acceso diferentes y habría que poner entre interrogantes la libertad de circulación de personas», manifestó el secretario general de Empleo, Jesús Arango.

Los máximos responsables del Empleo en los países de la Comunidad Europea (CE) se reunieron ayer en Bruselas para analizar los problemas que la inmigración extranjera plantea al mercado de trabajo comunitario.

En opinión del representante español, es una «condición necesaria» para que en 1993 puedan hacerse efectivas la libre circulación de personas y de prestación de servicios dentro de la CE, que los «Doce» armonicen sus legislaciones sobre acogida e integración de inmigrantes de países no miembros.

Arango sugirió también que una manera de controlar en común la fuerte presión migratoria ejercida desde el Este de Europa y el Norte de Africa sería estableciendo en la Comunidad cuotas de entrada para los trabajadores extranjeros.

El problema, explicó, «es que hay países de la CE donde la tasa de desempleo es menor que en España, que necesitan mano de obra barata, por ejemplo para las tareas agrícolas».

Una vez dentro, cuando hayan sido suprimidos los controles fronterizos en la CE, esos trabajadores podrán moverse libremente. «No es evidente que se vayan a quedar en Alemania; algunos de ellos nos los encontramos ya en Extremadura», añadió Arango.

En este sentido algo más de 2.500 inmigrantes ilegales procedentes del Norte de Africa, en su mayoría marroquíes, fueron detenidos en Andalucía y expulsados o devueltos a su país durante el año 1991.

Este dato figura en la respuesta del Gobierno a una pregunta parlamentaria.

Regulada la venta de tabaco y prohibido fumar en los vuelos nacionales

☐ **MADRID**/EFE.-El Consejo de Ministros aprobó ayer un Real Decreto que regula el etiquetado, venta y consumo de tabaco, establece las cantidades máximas de alquitrán y nicotina que podrán contener los cigarrillos, y amplía la prohibición de fumar a los vuelos con destino y origen en la Península. El Real Decreto, trasposición al Derecho interno español de varias Directivas, establece también la inclusión en el etiquetado de los cigarrillos de advertencias de carácter sanitario, y establece el régimen sancionador correspondiente. La ampliación de la prohibición de fumar a los vuelos nacionales, que duren menos de 90 minutos, es la única parte del Real Decreto que no es trasposición de Directiva alguna, sino modificación de la legislación nacional, y entrará en vigor el próximo 1 de julio. Sobre los contenidos de alquitrán y nicotina, el nuevo Real Decreto reitera el límite de 15 miligramos de alquitrán por cigarrillo, a partir del 31 de diciembre próximo, y establece un nuevo límite de 12 miligramos por cigarrillo a partir del 31 de diciembre de 1997. En el sistema que establece el nuevo Real Decreto, todas las unidades de envasado de los productos del tabaco deberán llevar en una de su caras mayores la advertencia general «las autoridades sanitarias advierten que el tabaco perjudica seriamente la salud», es decir, la única que actualmente se está exigiendo.

M.C.D. 2018

ESTAR al día

Suplemento de ocio 15 mayo 1992 N. 20

Diario de Burgos

?

Moda

Diseño de Burgos

!

Cómic

X salón del cómic

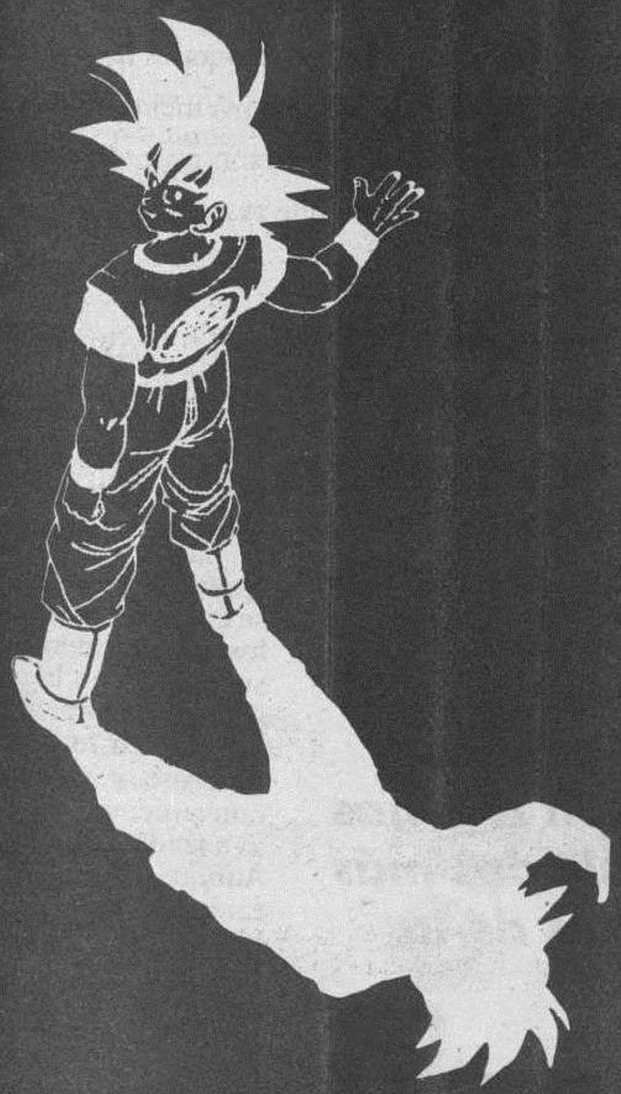

Salud

Cuando la tristeza se convierte en enfremedad

Informática

Superordenador multiusos

INDUPISA
1942
FABRICA DE PELETERIA
50 ANIVERSARIO
1942 - 1992
Real del Capiscol,22
Telf. 220300
BURGOS

Celulitis, la gran enemiga

Varios son los factores que provocan o ayudan a la formación de la llamada «piel de naranja», tales como la edad, la mala alimentación o el estrés. Aunque es difícil eliminarla por completo, sí se puede, siguiendo algunas normas básicas, o a través de intervenciones médicas, mejorar notablemente su aspecto e impedir que gane terreno en nuestro cuerpo.

ANGELA CANTO

LA celulitis parece un problema generalizado entre las mujeres, sobre todo a partir de cierta edad. La mala alimentación, unida a una vida sedentaria, son los dos principales factores que contribuyen a la formación de esas antiestéticas protuberancias en la dermis.

Si bien éste es un problema de difícil solución, algunos tratamientos, como la lipólisis, consiguen mejorar su aspecto, pudiendo desaparecer totalmente con la cirugía.

A la celulitis se la conoce con la desafortunada metáfora de «piel de naranja». Aunque es cierto que la edad es un factor que provoca la aparición de estas bolsas de agua y grasa, cada vez es más frecuente ver a jóvenes quinceañeras con este problema. Ello es debido a una mala alimentación, unida al comienzo de la pubertad, edad en la que se «instala» definitivamente la celulitis.

Pero, ¿por qué y cómo nace la celulitis? Las células grasas de la capa más profunda de la piel se hinchan y al ganar volumen entorpecen las funciones de irrigación y drenaje de la dermis. Cuanto más difícil se hace la circulación de la sangre, peor es el sistema de limpieza de la misma, con lo cual se acumulan toxinas formándose las bolas de grasa.

Una vez instalada la celulitis es muy difícil erradicarlas totalmente. Poco puede hacerse para combatir algunas causas, como los factores hormonales y de herencia, aunque siguiendo algunas normas es posible mejorar su aspecto.

LA BUENA ALIMENTACION

Una alimentación equilibrada, baja en grasas, es esencial para que la celulitis no gane terreno en el cuerpo. No hay que olvidar que este problema no es exclusivo en la gente con sobrepeso. Hay muchas mujeres delgadas que tienen celulitis, aunque esto puede ser debido a factores de tipo genético, o a una alimentación rica en grasas animales. Alcohol, tabaco y los dulces son algunos de sus enemigos más peligrosos.

Por otra parte, todo tipo de ejercicio físico contribuye a mejorar el aspecto de la celulitis, pero nunca la eliminará del todo. Un adecuado tono muscular proporcionará un mejor aspecto a la piel en general, aunque por ser un problema dermatológico, la celulitis no desaparece tan sólo con ejercicio. Andar por la playa, nadar y montar en bicicleta son las tres actividades que más beneficiarán a nuestro cuerpo.

El masaje de la arena en los pies combate este problema. (Foto: Efe).

Las cremas anticelulíticas ayudan, pero no hacen milagros. Los productos cosméticos mejoran las celulitis muy débiles, pero ni reducen centímetros, ni adelgazan, como pretende hacernos creer la publicidad. Algunas veces tienen un efecto vasodilatador que contribuye a metabolizar los adipocitos, y a «dispersar» superficialmente los cúmulos de grasa.

MASAJE Y CIRUGIA

El masaje puede convertirse en un gran aliado en la lucha contra la celulitis. El sistema más indicado es el drenaje linfático, excelente porque favorece la circulación y ayuda al cuerpo a canalizar las toxinas acumuladas. El masaje puede hacerlo la propia persona aunque siempre es conveniente que lo realice un masajista especializado.

La cirugía es un método más contundente, pero antes de meterse en un quirófano hay que sopesar los inconvenientes. Tanto la liposucción como la microliposucción, son procedimientos que implican un alto costo y un posoperatorio doloroso y pesado. La cirugía es conveniente ante celulitis muy avanzadas unidas a la obesidad. Aunque es un método muy eficaz tampoco es milagroso y si el problema es hereditario, tarde o temprano volverá a aparecer. Aún así no hay que ser pesimistas. Con una adecuada alimentación, ejercicio físico y una dosis menor de estrés, podemos frenar por más tiempo la aparición de esta «piel de naranja», tan odiada como común.

CONSEJOS BASTANTE UTILES

Siguiendo algunas normas muy sencillas es posible ganar terreno a la celulitis:

1) Beber como mínimo dos litros de agua al día antes de las comidas o dos horas después.

2) Una vida estresada y pocas horas de sueño contribuyen no sólo a un aumento de la celulitis sino a un aspecto deplorable de la piel.

3) Algunos alimentos, como el tomate y la piña natural, ayudan a prevenir los depósitos de grasa.

4) El tipo de calzado es muy importante. El tacón alto no es aconsejable en las personas con problemas de tipo circulatorio.

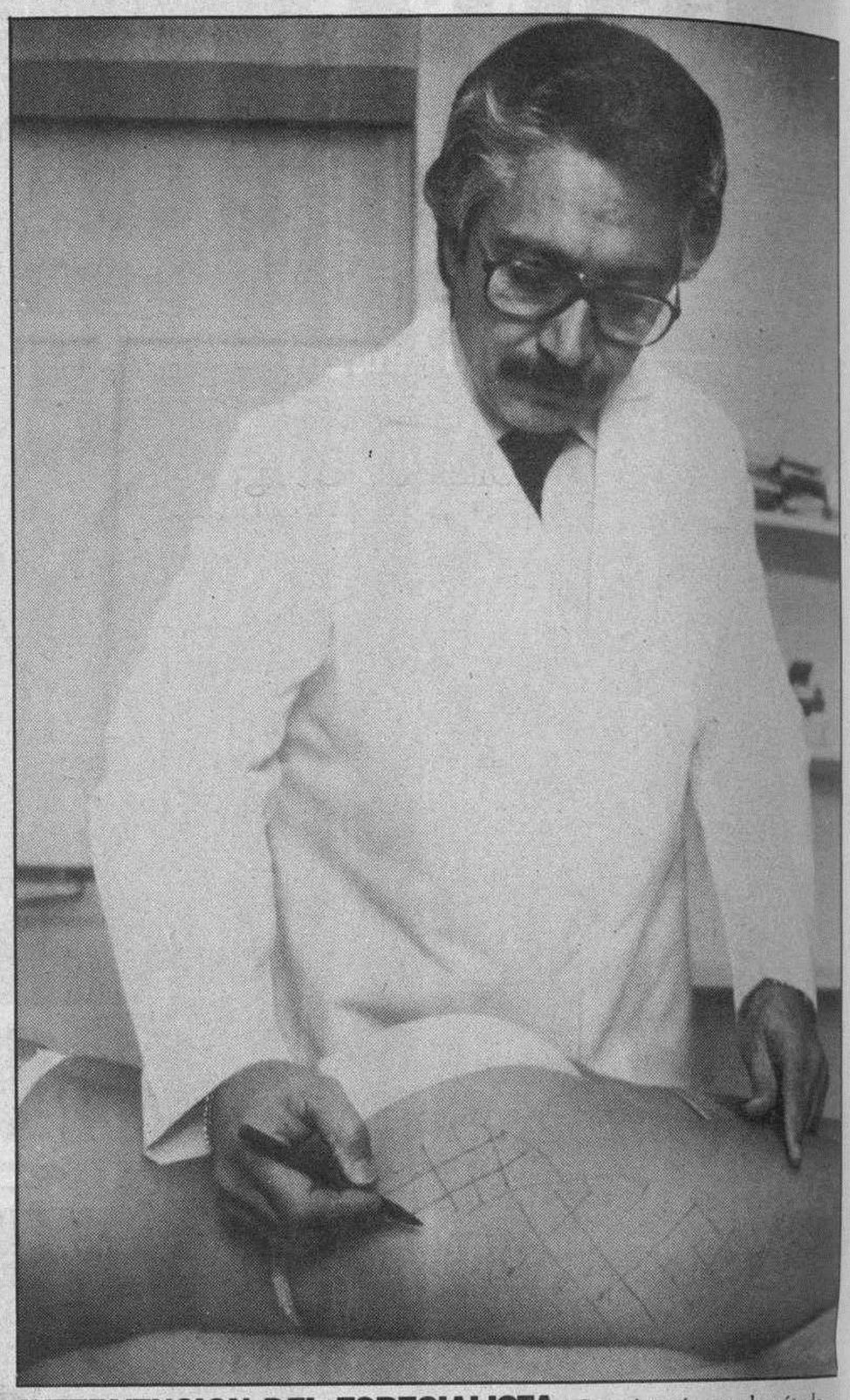

INTERVENCION DEL ESPECIALISTA.- La cirugía es el método más contundente contra la celulitis, pero antes de meterse en un quirófano es necesario sopesar los inconvenientes, ya que, tanto la liposucción como la microliposucción son procedimientos que implican un alto costo y un postoperatorio que resulta bastante doloroso y pesado. (Foto: Efe).

Alimentos como el tomate y la piña natural ayudan a prevenir los depósitos de grasa

Productos como el alcohol, tabaco y dulces son algunos de los aliados más peligrosos de la celulitis

M.C.D. 2018

Muchos jóvenes intentan abrirse camino en el mundo del diseño y la moda, pero éste es un campo muy difícil por la dura competencia y por la carestía de sus trabajos. Pese a todo, algunos nombres de Burgos buscan un sitio en el que instalarse, y ello a fuerza de trabajo, preparándose cada vez más y mejor, en escuelas tanto españolas como extranjeras donde se aprenden las técnicas y nuevas tendencias. Además, se busca crear calidad a precios asequibles a la mayoría de la gente.

MAR BLAZQUEZ

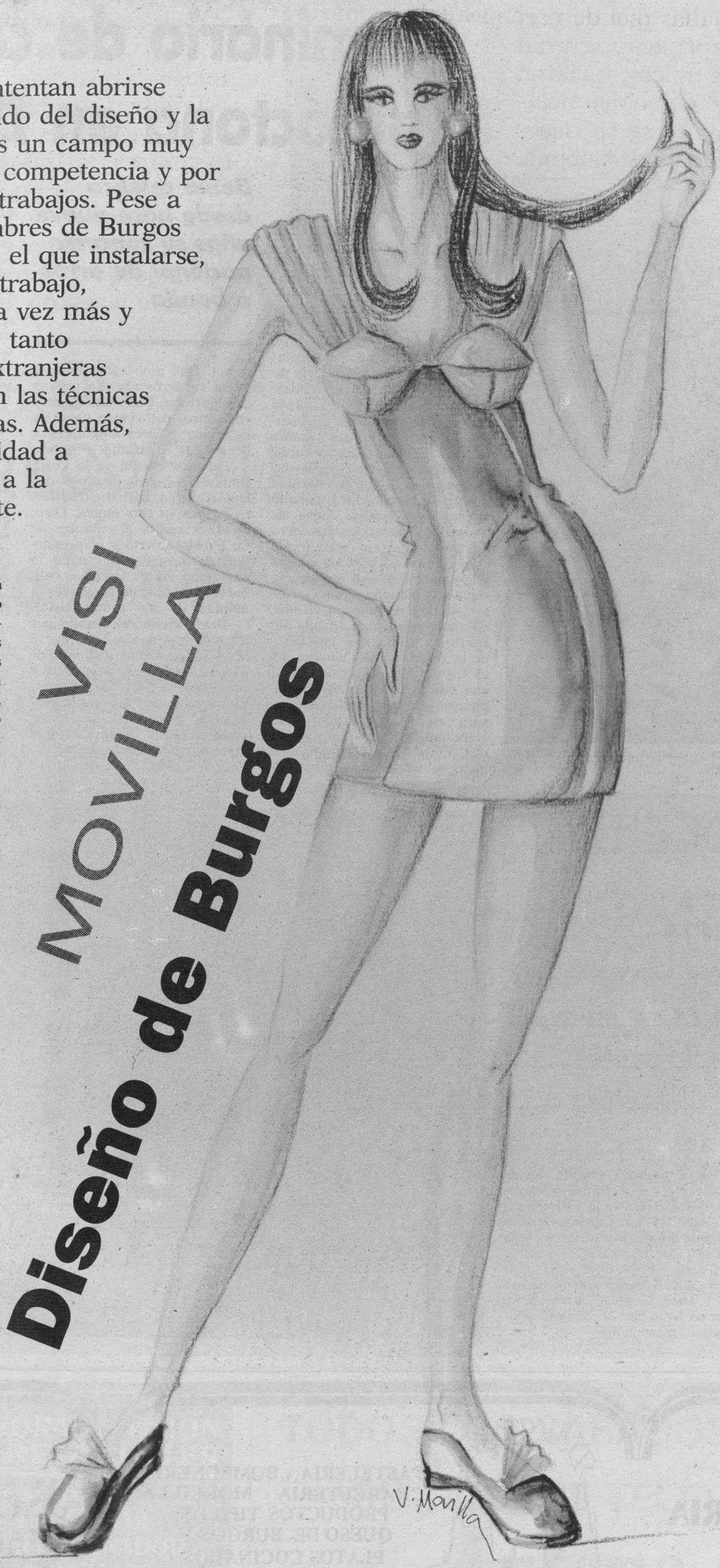

CLASICISMO.-Los diseños exclusivos suelen tener un precio muy elevado, por lo que Visi procura crear modelos de tendencia clásica para que no tengan una vida demasiado efímera. (Foto: DB).

EL diseño está de moda en toda España. Cómo no, también en Burgos. Aquí hay algunos nombres que ya son conocidos en el resto del país. Otros, en cambio, comienzan ahora a abrirse camino en este ámbito en el que existe una gran competencia.

Este es el caso de Visi Movilla, una joven burgalesa, de origen mejicano, que pretende hacerse un hueco en el mundo de las creaciones textiles. Para ello, Visi ha estudiado diseño en escuelas privadas de Madrid, Inglaterra e Italia. Confiesa que «aprendí a coser por mi cuenta, después hice un curso de patronaje y desde aquí marché a Inglaterra». Su preparación no se ha limitado al puro diseño; también ha tocado aspectos íntimamente relacionados con éste, como el estilismo, la serigrafía y la pintura.

En realidad, fue su afición al dibujo lo que le provocó esta vocación.

Aunque ha tocado todos los campos, se inclina hacia la moda femenina, en la que ha trabajado desde la lencería, hasta complementos como pareos, pañuelos, etc. En estos momentos dice estar trabajando, fundamentalmente, sedas pintadas a mano que traen de China y entran por Barcelona. De cualquier modo, su costumbre es trabajar siempre con materiales de mucha calidad.

Después de haber trabajado con Cecilia Dassi, Visi quisiera introducirse en el mercado burgalés, aunque siempre directamente con particulares, con modistas, pues «prefiero no trabajar para tiendas».

Hasta el momento ha estado desempeñando su labor, sobre todo, por encargo, intentando que sus precios sean, en la medida de lo posible, asequibles, «que puedan estar al alcance de cualquiera. La ropa de invierno cuesta un poco más, pero en verano es más barata».

Esta joven diseñadora busca los diseños clásicos, con tendencia a los colores claros, estampados con algún dibujo especial y cuidando al máximo detalles tales como los botones.

Afirma que no realiza diseños excesivamente innovadores para que no se pasen pronto de moda, pues piensa que, en tal caso, resultaría demasiado caro.

En sus colecciones abundan las chaquetas entalladas, pantalones ajustados, faldas largas con mucha caída, etc. Son diseños que se podrían definir como llevaderos y juveniles. «Trabajo sobre todo para gente joven, aunque también hago cosas, por encargo, para gente más mayor». En cualquier caso, una de las funciones de un diseñador es aconsejar a sus clientes sobre qué cosas pueden sentarles mejor.

Visi Movilla afirma haber elegido un mal momento para dedicarse al diseño, ya que «la moda española está decayendo. Existe un problema económico que les está haciendo caer. Sin embargo, en nuestro país se hace buena moda, sobre todo en Galicia, Barcelona y Madrid». A pesar de todo, confiesa que se puede vivir del diseño, «aunque hay que trabajar mucho».

Respecto a su experiencia en el exterior, Visi afirma que la moda española y la italiana son muy parecidas, no así la de Inglaterra, que no tiene nada que ver. De todos modos, «el diseño italiano es anterior y por eso se vende más. En ese país se viste muy bien, sobre todo en el Norte; no hay que olvidar la importancia que tiene Milán en este sentido».

En cuanto a la penetración de la moda española en Italia, Visi considera que es muy poca.

Entre sus proyectos más inmediatos, tiene pensado colaborar en un desfile de ambientación española que tendrá lugar en nuestra ciudad en fechas próximas. Esta será la ocasión de que aquellos interesados en este campo conozcan de cerca su trabajo.

Seminario de cocina autóctona en Denia

Durante los tres días que duró el evento, además de presentarse gran número de platos típicos, tuvieron lugar toda una serie de conferencias y mesas redondas sobre su rica y diferenciada gastronomía.

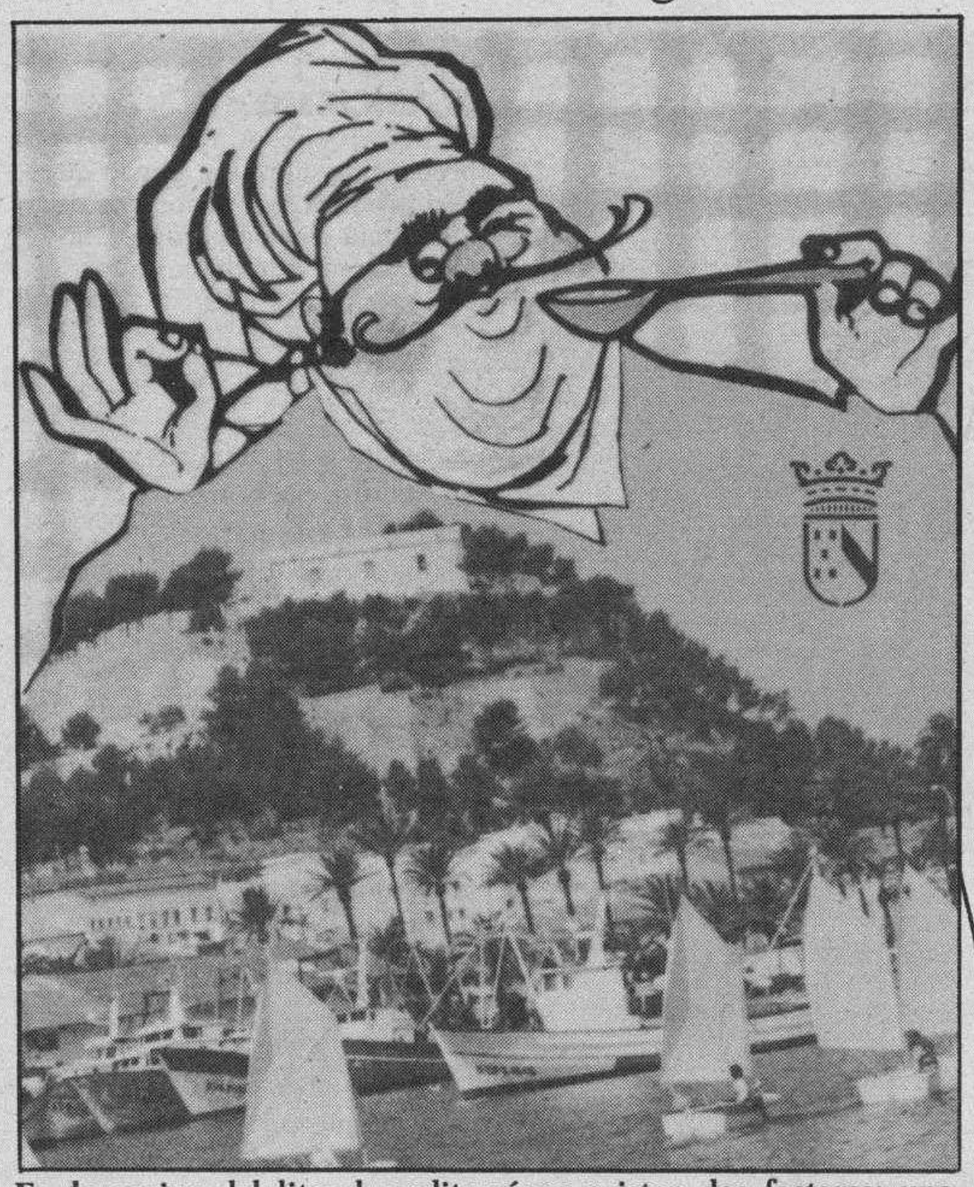

En la cocina del litoral mediterráneo existen dos factores: uno tradicional y otro creativo. (Foto: DB).

FUYMA

LA Asociación Alicantina de Periodistas y Escritores de Turismo con el patrocinio de la Asociación de Empresarios de Hostelería y Turismo de la Marina Alta, en Denia, organizó el II Seminario de Cocina Autóctona. Tres días, una marathon de platos típicos y una larga serie de conferencias y mesas redondas. Destaquemos cuatro de esos encuentros: Una cena de bienvenida, en hotel restaurante Costa Blanca, a base de unos entretenimientos: cocas variadas, mojama, tomacat, espencat y sang amb ceba, un rodaballo en salsa pescadores, tarta de manzana y pasas; un almuerzo de trabajo, en el restaurante «Las Anforas», con alcachofas a la plancha, dátiles con bacón, sepia a la plancha, croquetas de ave, jamón serrano en virutas, ensalada valenciana., paella alicantina y valenciana; una fiesta de la gastronomía dianense, en el restaurante «El Comercio», con cinco restaurantes participantes y el almuerzo de clausura en el restaurante «Las Nereidad-Benito», con ensaladas, habas con sepia, rollitos de algas y anchoas, gambas de

Denia celebra desde hace nueve años su concurso nacional de arrós a banda

Denia, Bull amb ceba, borreta de melva, arrós a banda, puding de algarroba. Cada uno de esos encuentros con vinos y cavas de la región postres singulares y licores de manzana y mora.

La gastronomía de la Costa Blanca se caracteriza por dos factores: Uno, básico y tradicional, glosa su raíz étnica. Otro, creativo, exalta el carácter de un pueblo abierto y emprendedor. Ambas se inspiran en lo autóctono y en unas artes culinarias avaladas por la profesionalidad de sus protagonistas.

Denia viene celebrando por estas fechas desde hace nueve años su concurso nacional de Arrós a Banda. Los premios son importantes, además del prestigio y renombre que implica los mismos. Son cinco secciones: arroz a banda, plato gastronomía mediterránea, postre de libre elección, presentación de buffet y premio especial. Los premios, en total, rayan el medio millón de pesetas. Con esa convocatoria anual, Denia, se sitúa en un puesto de privilegio en el arte culinario del litoral mediterráneo. Y, dato significativo, es todo el pueblo quien participa en esa convocatoria y se tiene como orgullo colocar los diplomas otorgados en el lugar de honor de los comedores acreedores a los mismos.

Lógicamente el II Seminario de Cocina Autóctona elaboró unas conclusiones, que podemos resumir: que la cocina autóctona es importante factor de afianzamiento del desarrollo turístico; adoptar como definición de la misma «la de que se trata de una cocina tradicional y moderna, arraigada y genuina dentro de una comunidad regional o nacional»; crear una distinción para aquellos establecimientos hosteleros que apoyen y difundan la cocina autóctona. En el orden local, se considera de gran interés el mantenimiento del Concurso Nacional de Arrós a Banda y así se alienta a la Asociación de Empresarios de Hostelería y Turismo de la Marina Alta, para que continúe responsabilizándose de su organización.

PLATO DEL DIA

ARROS A BANDA

1/2 kg. de arroz, 1 kg. de pescados variados

Una cebolla, un diente de ajo, un dl. de aceite

Una cucharada de puré de tomate, laurel

Una cucharadita de pimentón, litro y medio de agua

Azafrán y sal

Poner al fuego una olla con el agua, pescado, cebolla, laurel y sal. Dejar hervir veinte m. Reservar el caldo. En un mortero, picar el ajo con un poco de sal y el azafrán tostado y disolverlo con un poco de caldo de pescado. En una paellera poner aceite y cuando esté un poco caliente añadir el puré de tomate, la picada de ajo y el pimentón. Dejar cocer lentamente durante unos cinco minutos y añadir el arroz. Freír unos momentos y mezclar bien para que quede empapado con el sofrito. Echar el caldo de pescado hirviendo y cocer a fuego fuerte 5 m. y luego un cuarto de hora a fuego lento. Dejar reposar unos minutos y servir en la misma paellera o cazuela.

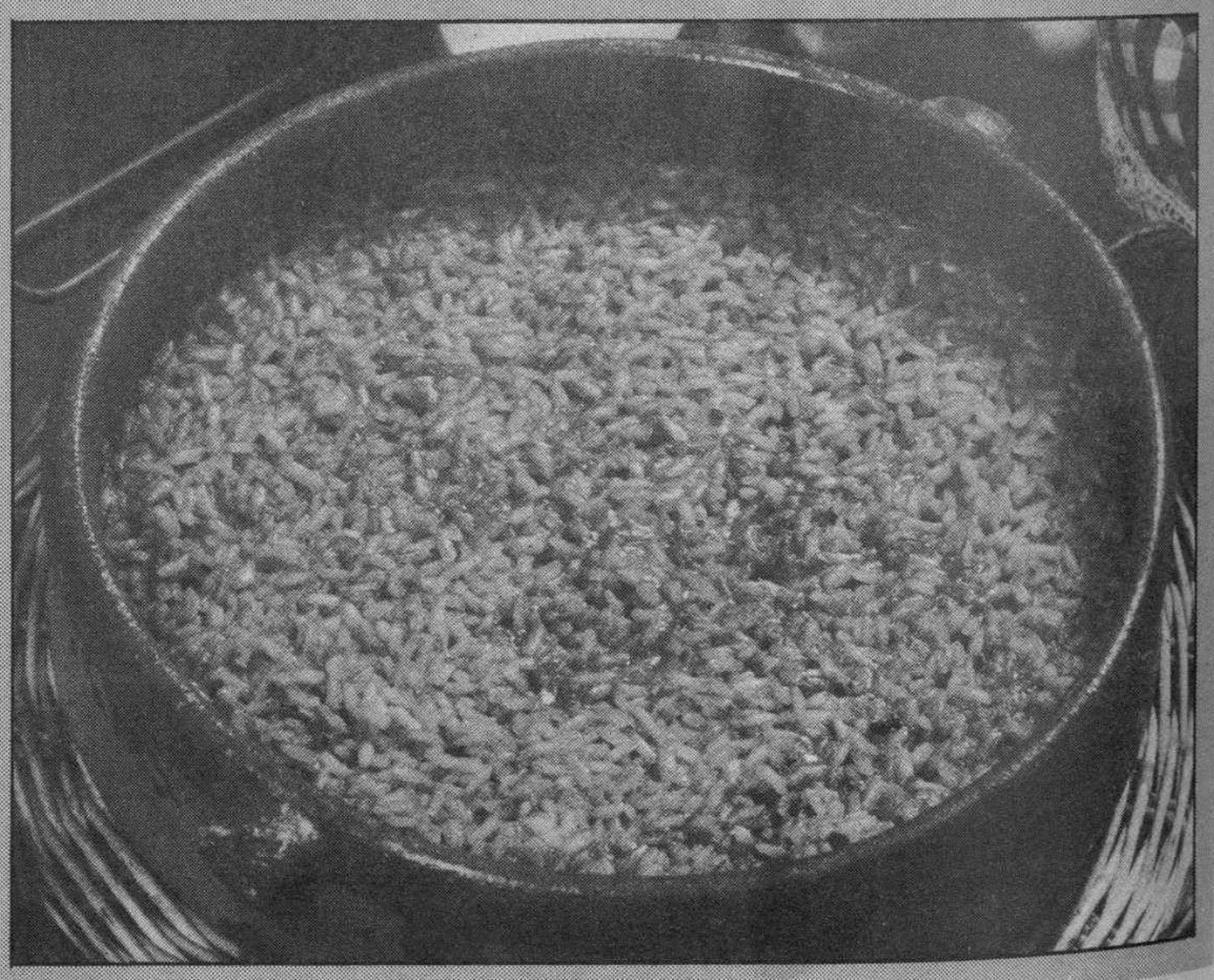

MARISQUERIA OJEDA
Soportales de Antón
Tel: 221496.Burgos

Delicatessen OJEDA

PASTELERIA - BOMBONERIA
CHARCUTERIA - MORCILLA
PRODUCTOS TIPICOS
QUESO DE BURGOS Y
PLATOS COCINADOS

Restaurante Casa Ojeda
HORNO DE LEÑA
VITORIA, 5 Y PLAZA CORDON ☎ 20 48 32

M.C.D. 2018

Más de cuarenta mil burgaleses padecen esta enfermedad, de diferentes tipos y causas, que suponen grandes sufrimientos y que acaban por afectar a los procesos bioquímicos cerebrales, aunque actualmente se está en disposición de diagnosticar y tratar, si bien muchas veces pueden pasar desapercibidas. Si no se consulta a un especialista, los afectados pueden acabar por recurrir a remedios inapropiados como el alcohol, las drogas e incluso el suicidio.

DEPRESION, UN MAL FRECUENTE

Tristeza y melancolía son algunos de los síntomas psíquicos característicos. (Foto: DB).

Cuando la tristeza se hace enfermedad

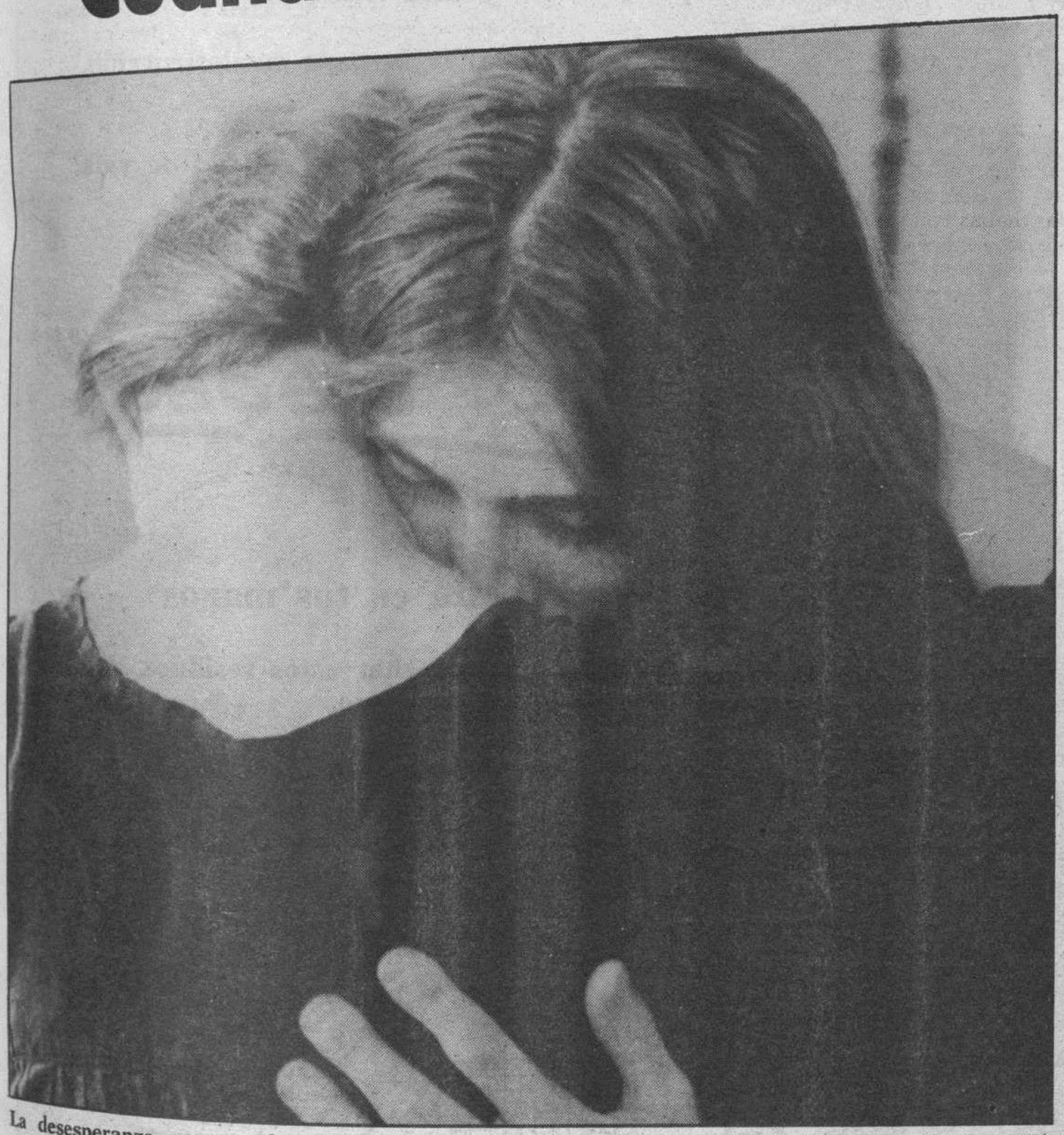

La desesperanza es uno de los síntomas más típicos y claros de la depresión. (Foto: DB).

DR. JESUS J. GANDARA
PSIQUIATRA

PODRIA comenzar con una declaración escandalosa, aunque no por ello menos real: entre 40 y 50 mil burgaleses sufren una depresión. Dos de cada diez personas que van al médico general y la mitad de los que van al psiquiatra sufren síntomas depresivos. Estamos pues ante enfermedades muy frecuentes, de diferentes tipos y causas, que suponen grandes sufrimientos y que hoy estamos en condiciones de diagnosticar y tratar. A nivel coloquial se confunde la tristeza normal –«la depre»– no patológica, con verdaderas enfermedades depresivas, y por el contrario muchas depresiones reales pasan desapercibidas o se las confunde con enfermedades somáticas.

Se cree que sólo una de cada diez personas depresivas llega a ser tratada por un especialista, lo que deriva en que sufran sin ayuda, o busquen remedios inapropiados, como consumir alcohol o drogas, e incluso que se suiciden. Las causas son variadas; van desde una lesión cerebral a intoxicaciones, pasando por disgustos, conflictos, o por una predisposición hereditaria. Sea como fuere, las diferenes causas acaban afectando a los procesos bioquímicos cerebrales, provocando una alteración de la transmisión neuronal y dando lugar a una serie de síntomas psíquicos característicos. Los más frecuentes son tristeza, acobardamiento, irritabilidad, incapacidad para concentrarse, autodesprecio, pesimismo o ideas de muerte y suicidio. Algunos sufren agitación, otros permanecen inhibidos, algunos lloran desconsoladamente y casi todos se sienten incomprendidos y aislados. Es típico que les cueste mucho dormirse o que se despierten muy temprano. Pierden el apetito, adelgazan y sufren molestias somáticas como dolores, cansancio, pérdida de la líbido... Los síntomas varían según la edad, pero a todas puede presentarse una depresión, y las mujeres sufren el doble que los hombres. En general el tratamiento requiere tanto la administración de antidepresivos como la práctica de psicoterapia. Los antidepresivos son fármacos de diversos tipos, seguros, no tóxicos, aunque a veces molestos, que requieren dosis suficientes y tiempos en general prolongados. Por otra parte casi todas las depresiones pueden beneficiarse de una psioterapia de apoyo o de otros tipos más específicos. Estas deben ser ejecutadas por profesionales entrenados y nunca limitarse a meros consejos de «buena fe» pero carentes de técnica. Finalmente algunas depresiones requieren ingresos o tratamientos más incisivos, a pesar de lo cual algunas se resisten a los tratamientos habituales y requieren técnicas más complejas. En conjunto más del 60% mejoran y curan sin recaídas posteriores. Cabe pues lanzar un mensaje de esperanza para los depresivos: su enfermedad es bien conocida y sus tratamientos muy experimentados.

Coordina: J.L. Viejo Bañuelos

ESTUDIANTE MEJORA TU VISION CON LENTES RELAJANTES
En todo el mundo usadas para:
Es una ESPECIALIDAD de:
■ ESTUDIAR
■ ORDENADOR
■ TRABAJOS PROLONGADOS
OPTICA FAMIL LAIN CALVO, 28.

TODOS LOS SABADOS CON DB
SU GUIA DE TELEVISION
Antena tv

Síguenos los pasos

Como la tires...

Un ciudadano español genera una media de 700 grs. de residuos diarios; más de la mitad ni se tratan ni se recogen.

Sus efectos nos desbordan y los problemas ya los estamos pagando.

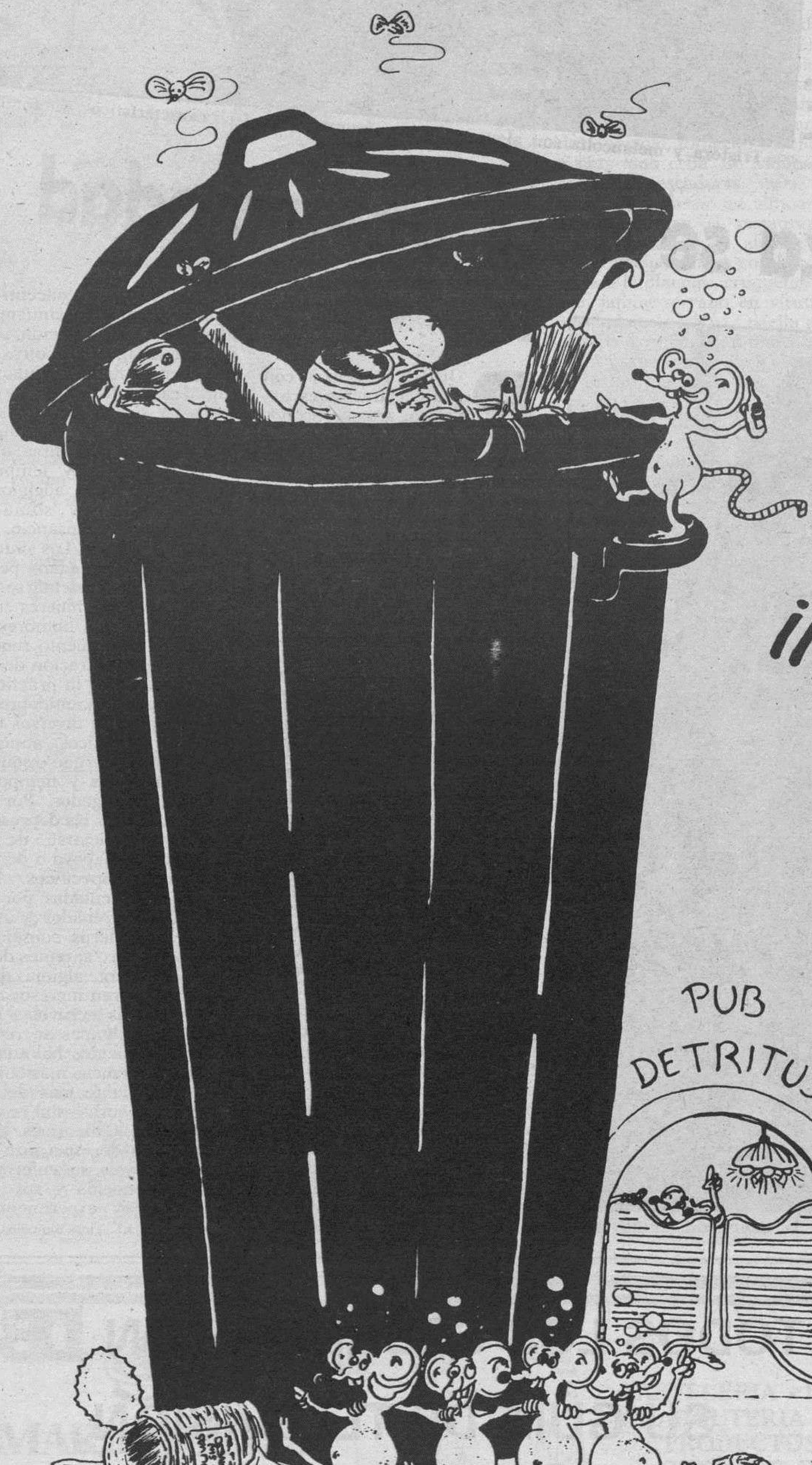

BASURA

Foco de infección
- **ácidos orgánicos letales**
- **gas metano**
- **enfermedades (ratas)**

Contaminación de aguas
- **subterráneas**
- **superficiales**

Contaminación de suelos
- **agrícolas**
- **ganaderos**

Enrarecimiento del aire

Impacto visual y ambiental

Gasto inútil de energía para su destrucción.

¡La basura empeora nuestra calidad de vida!

¡¡Te la tragas!!

La solución está en tus manos

Contribuye a aprovechar estos residuos fomentando su reciclaje.

Y, sobre todo, procura producir menos. El consumismo se paga. Cada año los impuestos por recogida y tratamiento de basura se incrementan. ¡Ahorratelo!

M.C.D. 2018

Presentación de los discos para el verano

Algunas de las mejores voces de color, como Michael Jackson o Natalie Cole, presentan su música en nuestro país, y preparan sus giras veraniegas en las que pasarán por algunas de nuestras ciudades para mostrar sus espectáculos de luz y sonido.

La cantante estadounidense Natalie Cole, hija del fallecido Nat King Cole y vencedora absoluta en la última edición de los premios Grammy -los más prestigiosos en el terreno musical-, presentó en Madrid su último y galardonado disco, «Unforgettable».

Este doble álbum ha sido realizado como homenaje a la memoria de su famoso padre, autor de temas clásicos como «Mona Lisa» o «Route 66».

La idea de Natalie era seleccionar una serie de canciones, dentro del enorme catálogo de Nat King Cole, y elegir aquellas que según la cantante «tocarán de lleno el corazón del público».

El disco contiene una gran banda, un trío de jazz y arreglos de cuerda que -según la crítica especializada- «logran situar las canciones de entonces en entornos contemporáneos y atemporales a finales de los años sesenta, obteniendo un gran éxito comercial, que continuó en la década siguiente cuando se dedicó a flirtear con los temas más famosos de Aretha Franklin. En 1975 apareció su álbum «Inseparable», que además de ser Disco de Oro, obtuvo dos Grammy y tres nominaciones más, lo que le supuso el inicio de una carrera estelar. La suerte siguió acompañándola al año siguiente, cuando publicó «Natalie», que también fue Disco de Oro y con el que obtuvo el tercer Grammy de su carrera. Natalie volvió a la escena musical, tras algún tiempo de retiro, con «Everlasting», premio de la Asociación Americana de Compositores y Editores a la Mejor Cantante Femenina y el En cuanto al resultado del trabajo que los productores y arreglistas han realizado en este último álbum, Natalie opina que «han sacado el componente romántico, sensible, de la música, del autor de estas canciones...del cantante original y de la cantante actual».

El cantante norteamericano Michael Jackson presenta mundialmente su nuevo vídeo musical, «In the closet». Realizado por Herb Ritts, en este tercer vídeo el popular y contradictorio Jackson baila «provocativamente» con la top model de color Naomi Campbell en una cantina en medio del desierto.

El príncipe blanco-negro tocará en España, dentro de su gira «Dangerous World Tour». El próximo mes de septiembre actuará en Madrid (día 18), Sevilla (22) y Barcelona (24).

«Bad», dirigido por Martin Scorsese, y «Black or white» o la polémica escena en la que el artista se toca sus genitales, son los anteriores vídeos de Michael Jackson que batió todos los récords con el álbum «Thriller», al vender 38 millones de ejemplares.

Michael, de 33 años, comenzó con menos de diez años su carrera con sus hermanos Marlon, Jermanine, Jackie y Tito. Eran los Jackson Five, grupo que vendió más de cien millones de discos en todo el mundo.

Este niño grande lleva consigo muchas leyendas. Sin novia seria, Michael tiene tres musas: la cantante y actriz Diana Ross, su madrina y descubridora; la actriz Brooke Shields, a la que invita a cenar a restaurantes vegetarianos; y la veterana Liz Taylor, a la que prestó su misteriosa mansión californiana, para que celebrara su última, la octava boda.

Se sabe que Michael tiene miedo a los gérmenes, que sólo bebe agua mineral y zumos de frutas, y que ha pasado varias veces por quirófano para cambiar sus rasgos faciales. También se dice que el cantante, que juega a la ambigüedad, duerme en una cámara de oxígeno y que se ha sometido a un proceso de aclaramiento con productos químicos para alterar la intensidad de la pigmentación de su piel.

Michael actuará en España en el mes de septiembre

DON PEPE
ESPECTACULOS
Gran actuación de
CHEMARI
El amigo de Burgos
FLAMENCO-POP
CON LA COLABORACION DE OTROS ARTISTAS

COMPACT disc DIGITAL AUDIO
Cachivache
AMBIENTE A TODOS LOS NIVELES
ALVAR GARCIA, S/N
BURGOS

NUEVO
OTTO
discoteca
Viernes y sábados
(NOCHES)
baile con orquesta
Reservas al Telf. 20 74 84
C/. Vitoria, n.º 56
BURGOS

Cafetería IRIS
A partir de HOY, VIERNES:
La fabulosa cantante
ISABEL CORIA
Avda. Reyes Católicos, n.º 26
Teléfono 23 35 03

Noticias de cine desde Cannes

LA última película del director español Victor Erice, «El sol de membrillo», presentada en la sección competitiva oficial del Festival de Cannes, obtuvo un resonante exito entre la crítica internacional, según las informaciones publicadas el martes en la revista «Screen International».

En el pase correspondiente a la prensa, sin embargo, muchos periodistas abandonaron la sala. Entre los críticos españoles, las opiniones están muy divididas. Algunos de ellos reconocieron que era una buena película, pero que su director podía haber cortado secuencias que alargan innecesariamente el filme.

Resonante éxito entre la crítica internacional de la última película del director español Víctor Erice, según recoge una publicación británica

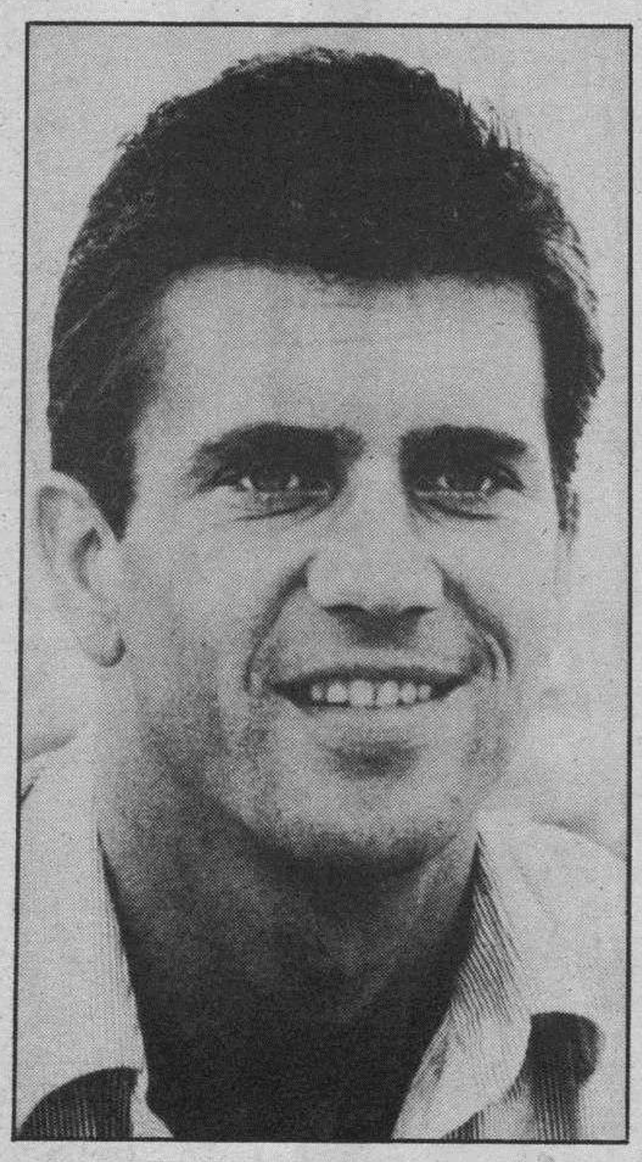

Según la información de «Screen International», el prestigioso crítico británico de «The Guardian», Derek Malcom, la consideró «excelente». Ocurrió lo mismo con el francés Michel Ciment, de «Positif». Opinaron que era «buena» los enviados especiales de «Freelance», de Alemania; de «La Repubblicca», de Italia y del «Christian Science Monitor, de Estados Unidos.

También ha sido en ese festival de cine francés donde se ha sabido que el famoso actor Mel Gibson dirigirá su primera película, «The man without a face», según informó hoy martes en Cannes la productora «Majestic Films», que compró los derechos internacionales del filme.

La cinta tendrá un presupuesto de 20 millones de dólares y comenzará su rodaje el próximo 3 de agosto en Canadá.

La historia se basa en una novela de la escritora Isabelle Holland, y Gibson, además de dirigirla, interpretará en ella un papel.

Respecto a la próxima película del famoso director japonés Akira Kurasawa, que se llamará «Madadayo», costará 30 millones de dólares, según informaron el pasado martes en Cannes representantes de la empresa Daiei-Dentsu, los principales inversores.

La cinta será una comedia sobre un profesor y un estudiante y su filmación se inició en febrero pasado. Con ésta, Kurosawa ha dirigido ya una treintena de películas. La mayoría de ellas tienen un carácter épico.

Otra de las informaciones que se han producido en la ciudad francesa que organiza este festival ha sido que los organizadores del primer mercado del filme de Japón prevén que este acontecimiento, que tendrá lugar en el marco del próximo Festival Internacional de Cine de Tokio, será un éxito, y así lo anunciaron a la prensa el martes.

El certamen se desarrollará entre el 25 de septiembre y el 4 de octubre próximos y ya se esperan unos 60 vendedores y 400 compradores de películas de todo el mundo.

HISTORIETAS INTERNACIONALES.-Con este cartel se anunciaba esta décima edición del Salón del Cómic de Barcelona que en esta ocasión, como el año pasado, se ha celebrado en el rescatado mercado de Borne, adonde han acudido un buen número de autores, así como todas las editoriales que tienen algo que ver con este interesante mundillo. Algunas de las publicaciones allí presentes celebraban, con algunos actos especiales, su aniversario. (Foto: DB).

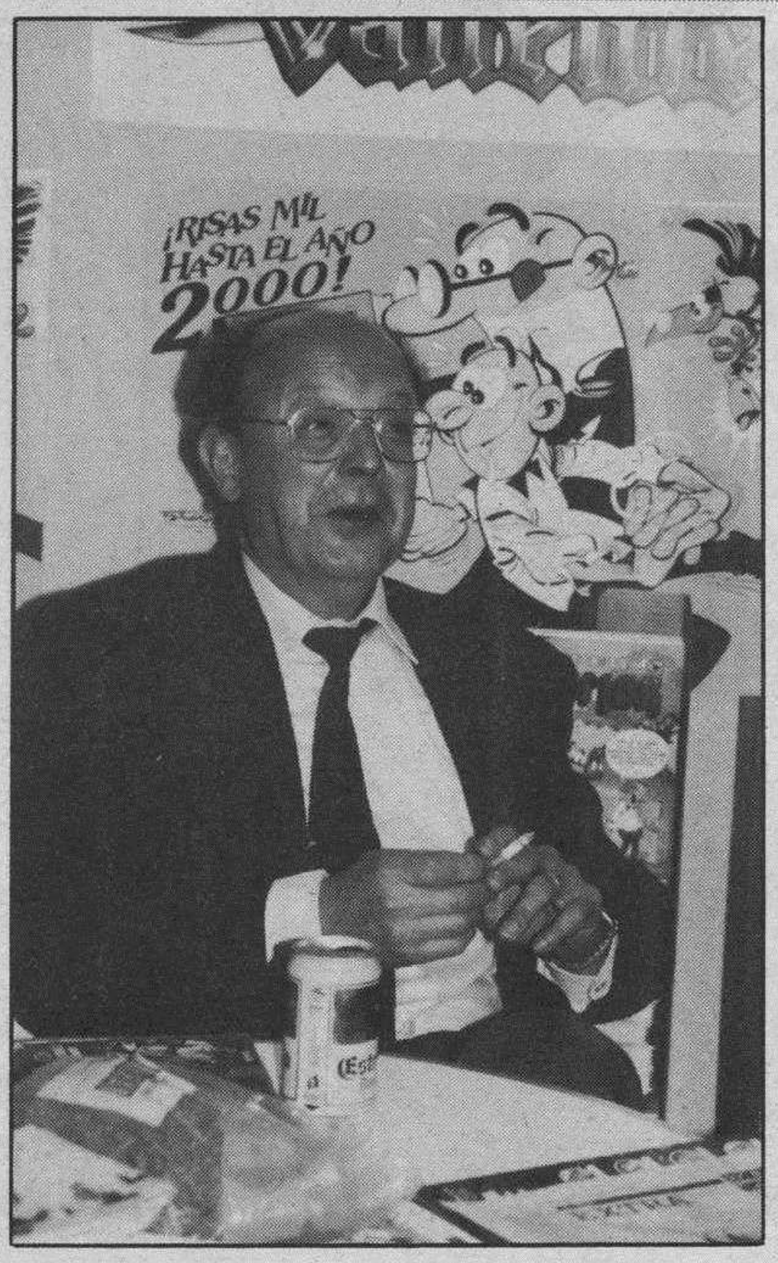

Allí se podía ver de verdad a gran parte de los autores de historietas, y no en esas fotos que sirmpre se han hecho cuando tenían pelo y no les sobraban kilos

RAFA SAIZ

LOS visitantes de este acto acudieron deseosos de novedades, o de pedir dedicatorias a los abundantes dibujantes que por allá pululaban. Era agradable ver a Moebius pasear entre los visitantes, y al rato estar rodeado de incondicionales fans que le pedían una dedicatoria en alguna de sus joyas impresas.

Desde fuera puede ser algo lejano el entender qué es todo esto del Salón, pero una vez allá el sentimiento de arropamiento a unos gustos comunes se palpa agradable. Aunque sólo sea por ver de verdad a los autores de las historietas, y no en la foto de la contraportada, que siempre se han hecho cuando tenían pelo y no les sobraban kilos. Cada casa sujetaba a sus autores, con unas horas para la firma de autógrafos. Desde clásicos de la historieta española, como Ibáñez, Martz-Smitz, Mora, situados en la amplia caseta de Ediciones B, a los recientes como Cera o Ramis, o impresentables y ajenos como Barragán, en la misma ubicación. Humanidades como la de Hugo Pratt o Font compartían mesa con Torres, Royo, Prado u Ortiz, por citar parte de la legión que ofrecía Norma.

Stands más ruidosos, como los de la Cúpula, entretenían a sus fans viboreros con actuaciones, birras y juegos de «play-back», a la par que sujetaban a Jaime Martín, Gallardo, Tiburcio y Shelton para que pusieran su firma en sus obras.

Y colosales como siempre, los de El Jueves, que además cumplían 15 años en la calle, tenían diversificados sus esfuerzos entre un salón que ambientaba su historia y un stand en forma de tarta de cumpleaños, con música en vivo incorporada y las presencias de Fer, Kim, José Luis Martín, e incluso Oscar, que encontró un hueco en la experiencia televisiva que están llevando a cabo, para acercarse al Salón. Y la presencia en su foro de Andrés Pajares, que aunque no dibuja, sí pone su cara en la versión cinematográfica de Maquinavaja.

LOS STANDS

La presencia de las editoria-

M.C.D. 2018

VIÑETA A VIÑETA

Décima edición del Salón del Cómic de Barcelona

Un año más se ha celebrado esta reunión de dibujantes que cumple ya una década. Repitiendo ubicación con el año pasado, al situarse en el rescatado mercado de Borne, nos hemos vuelto a presentar un allá, sintiendo el exquisito momento de la historieta actual, especialmente la española. Con una duración de cinco días, uno más que en su anterior edición, los stands han conocido la visita de un gran número de aficionados.

...ido muy amplia, según ...rever. Con adornos, pos... ...antes de sirena para sus ...os, no faltaba tenderete ...tuviera su alma propia.

No podemos olvidar la sección de superhéroes, cuyos dos editores representantes vestían personales stands. En el de ediciones Z, junto

...Hacían ...ostenta... ...de color y ...Otras más ...se colocaban digna... ...como son los casos de ...con un montón de cole... ...rantes, o Iru, que ofre... ...último y esperado ...Mdriz cómics, que jun... ...nuevos títulos de sus ...nes tenían maquetas y ...incluso los que editan ...icamente como Plaza y ...umen, Juventud, tenían ...cillo, al igual que los ...de álbumes, como Gri... ...sager y Complot.

a las jugosas novedades, un grupete echaba una partida en un juego de rol, mientras se pasaban anuncios en vídeo de películas del estilo. El del Planeta, se desdoblaba para dar cabida a productos con la firma de Bola de Dragón.

Presencia obligada también de tiendas especializadas, vendedores de incunables, artistas de figuras de cómics, así como las de veteranos fancines (Barzelona), escuela de cómics (Joso), grupos de barrios, e incluso vendedores de enciclopedias, perdón, de tomos de historietas encuadernados. Pero los que sí llamaban al público eran los editores de la película Akira, los mismos que de Lucky Luke, pero con mucho más éxito popular en este caso, que la pasaban continuamente.

UN capítulo aparte merecen las exposiciones que han actuado como complemento del Salón.

Por una parte, las obligadas por los premios del pasado año, como la de Jordi Bernet, con proliferación y ampliación de sus dibujos. O bien la de Joaquín López Cruces, con originales de sus diversos trabajos. Y la de Pere Joan, también formada por dibujos, ilustraciones y alguna figura.

Un enorme tigre alojaba en su interior dibujos de Calvin y Hobbes, y los alemanes invitados este año mostraban originalmente sus más representativas obras.

Los 75 años del TBO tenían su territorio, lo mismo que los 15 de El Jueves, con portadas y páginas retrospectivas.

Unas ilustraciones de Barcelona vista por Blanco y un importante hueco destinado al fenómeno Bola de Dragón, que nos es lejano, casi desconocido y sin embargo, o por ello, merecedor de un amplio espacio en líneas futuras.

LOS PREMIOS Y LOS ALBUMES

La escasez de espacio nos obliga a prometeros para la próxima toma de esta sección, dentro de dos semanas, un resumen de las novedades ofrecidas, así como un comentario a todos aquellos premios que este Salón del Cómic de Barcelona entrega.

Sed fieles.

SUPERHEROES.- En el stand de la editorial Planeta se presentaban productos con la firma de Bola de Dragón, un importante fenómeno que aún nos es lejano, casi desconocido, pero merecedor de un amplio espacio en líneas futuras.

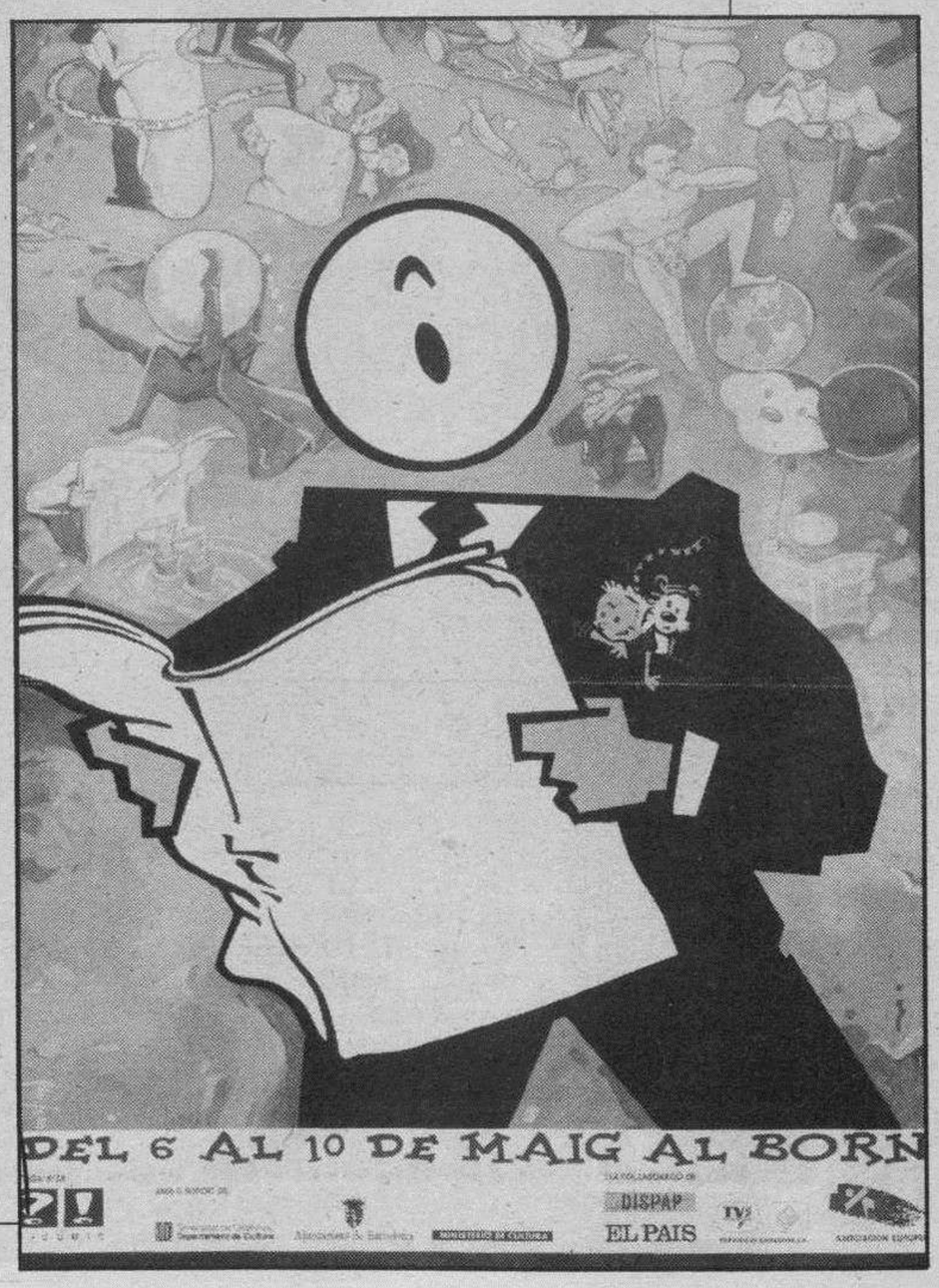

JACK LONDON, AL CINE

«Colmillo blanco», la relación entre hombres y animales

La película fue filmada al completo en parajes vírgenes de Alaska

«COLMILLO blanco», una de las últimas producciones de Walt Disney Pictures, está ya en video de alquiler. La película, basada en una de las novelas clásicas de Jack London, cuya capacidad para comprender la Naturaleza humana y animal le llevó a ser considerado como un excelente narrador en los primeros años del siglo XX.

«Colmillo blanco» obtuvo un gran éxito en el cine, no sólo en EE.UU., donde recaudó más de 3.500 millones de pesetas, sino también en España, donde consiguió superar los 302 millones de pesetas de recaudación en taquilla.

EN ALASKA

La producción, que destaca entre otras cosas por su excelente fotografía, se filmó en las desiertas extensiones heladas de Alaska, donde Jack London ambientó la mayoría de sus novelas. Está dirigida por Randall Kleiser, que debutó como cineasta con «Grease». Cuenta, además, con la presencia de Klaus María Brandauer («Memorias de Africa») y Ethan Hawke («El Club de los poetas muertos») en los papeles protagonistas. Fue en 1985 cuando se decidió llevar «Colmillo blanco» a la pantalla. El proyecto requirió, sin embargo, cinco años de duro trabajo. El rodaje principal, que se inició el 26 de febrero de 1990 en Haines (Alaska) se convirtió en una tarea problemática debido a los cambios climáticos imprevistos. El frío, las ventiscas y la nieve durante el período de preparación dio paso a la lluvia. Después, la primavera obligó al equipo a trasladarse en busca de nieve y a crear sus propias ventiscas con una máquina. Cuando estuvo todo preparado, de nuevo la lluvia hizo necesario contar con una flotilla de camiones cargados de nieve fresca procedente de Canadá.

Además del clima, la posibilidad de encontrarse casualmente con osos hambrientos tras el período de hibernación requirió que todo el equipo se sometiera a estrictas reglas. Se contrataron, incluso, varios vigilantes para velar los platós durante las 24 horas del día.

Pese a todos estos inconvenientes, lo importante para todos los implicados en la producción era que la película mostrara a los lobos como criaturas de la Naturaleza, sin tener en cuenta lo difícil que fue el rodaje.

Klaus María Bandauer interpreta al guía Alex Larson en «Colmillo blanco». Se trata de un personaje extraordinario que, llevado por un estricto código de honor, intenta por todos los medios cumplir su promesa de enterrar el cuerpo de un amigo en la concesión aurífera que éste poseía en Alaska. Junto a este, Etah Hawke.

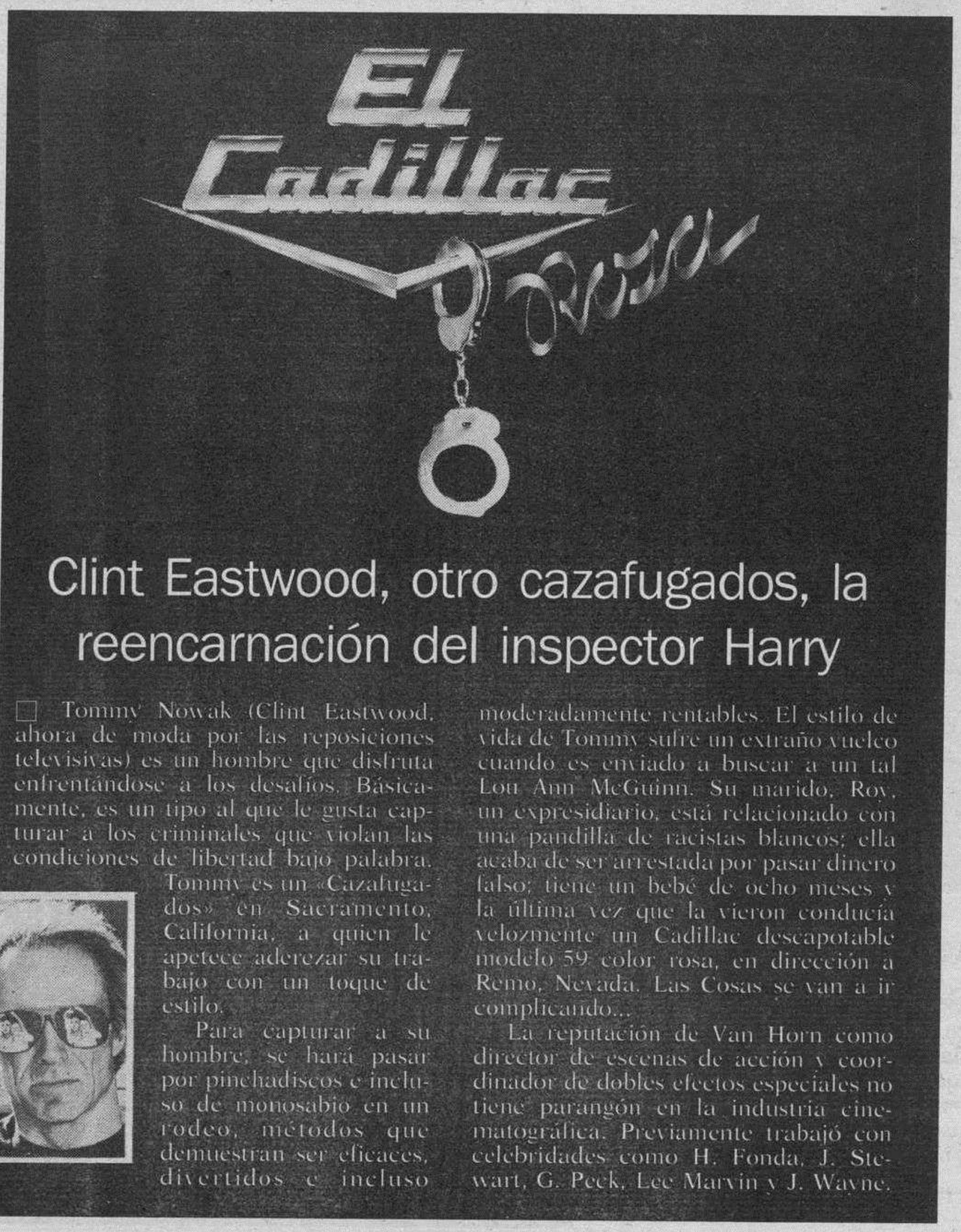

Clint Eastwood, otro cazafugados, la reencarnación del inspector Harry

La dirección corre a cargo de Van Horn, una de sus primeras películas, aunque es conocido como director de escenas de acción y efectos.

☐ Tommy Nowak (Clint Eastwood, ahora de moda por las reposiciones televisivas) es un hombre que disfruta enfrentándose a los desafíos. Básicamente, es un tipo al que le gusta capturar a los criminales que violan las condiciones de libertad bajo palabra. Tommy es un «Cazafugados» en Sacramento, California, a quien le apetece aderezar su trabajo con un toque de estilo.

Para capturar a su hombre, se hará pasar por pinchadiscos e incluso de monosabio en un rodeo, métodos que demuestran ser eficaces, divertidos e incluso moderadamente rentables. El estilo de vida de Tommy sufre un extraño vuelco cuando es enviado a buscar a un tal Lou Ann McGuinn. Su marido, Roy, un expresidiario, está relacionado con una pandilla de racistas blancos; ella acaba de ser arrestada por pasar dinero falso; tiene un bebé de ocho meses y la última vez que la vieron conducía velozmente un Cadillac descapotable modelo 59 color rosa, en dirección a Remo, Nevada. Las Cosas se van a ir complicando...

La reputación de Van Horn como director de escenas de acción y coordinador de dobles efectos especiales no tiene parangón en la industria cinematográfica. Previamente trabajó con celebridades como H. Fonda, J. Stewart, G. Peck, Lee Marvin y J. Wayne.

Los comienzos de Beverly Hills 90210 «Sensación de vivir»

☐ Jason Priestley, Shannen Doherty, Jennie Garth, Ian Ziering, Gabrielle Carteris, Brian Austin Green, Douglas Emerson, Carol Potter, Tori Spelling, son los principales protagonistas de «Sensación de vivir», la serie televisiva de Tele 5, que capta a los jóvenes españoles, y a sus padres, desde hace meses.

Colección Record, la firma de video, ha sacado a la venta desde el pasado 11 de mayo, por 1995 pesetas, lo que la casa considera «la primera bomba que dejará caer en todos los video clubs». Se trata de una película de 94 minutos en los que encontraremos la «Sensación de vivir» de esta simpática familia del medio Oeste americano. En ella veremos cómo empezó todo: El traslado de la familia a Beverly Hills, los problemas de adaptación que esto supone para los dos gemelos, cómo se formó su grupo de amigos, etc. No hace falta insistir sobre el impacto que esta serie de T.V. ha tenido entre nuestros jóvenes: Sólo hay que echar una ojeada a cualquier habitación de uno de ellos para ver los numerosos posters, pegatinas, y demás material que en estos últimos meses regalaban la mayoría de las revistas, ha pasado a formar parte de la decoración. Es quizás la que mejor ha conectado con este tipo de público en los últimos años.

Y, para rematar con la película se regalará un poster con la firma de todos los protagonistas lo que se convertirá en una pieza clave de la decoración de la habitación de ese hipotético joven del que antes te hablaba. Todo esto, bien aderezado con su campaña de publicidad, resultará un plato muy apetitoso para cualquier ocasión.

M.C.D. 2018

Del ordenador multiusos al sistema operativo Windows 3.1

Un super ordenador de apple y los productos Microsoft son las principales novedades de este mes

UN revolucionario y barato ordenador de bolsillo provisto de un sistema de fax, será puesto a la venta, posiblemente a principios de 1993, por la compañía electrónica de EE.UU. «Apple Computer», informó hoy el diario «The Washington Post».

Según el diario, la compañía podría anunciar a finales de mayo la producción de este avanzado super ordenador de tamaño reducido, cuyo coste por unidad sería de unos 700 dólares.

El instrumento, llamado «Newton», de unos 18 centímetros de largo por unos 2,5 centímetros de altura y menos de medio kilo de peso, será controlado mediante un lápiz electrónico con el que el usuario podrá escribir de puño y letra en lo que actualmente es el teclado.

Entre otras funciones, el mini ordenador podría intercambiar información a control remoto con otros ordenadores, hacer envíos de fax, trasladar el material almacenado a otros equipos de mayor tamaño, solicitar reservas de pasajes aéreos y leer mapas y otros documentos grabados en su memoria.

«Pienso que hay un futuro brillante para esta clase de aparatos», dijo Bill Lempesis, editor de «Penvisión», empresa dedicada a la venta de informaciones especializadas.

La compañía «Apple» señaló que el mini ordenador es un ayudante personal y un aparato de información de gran utilidad para los interesados.

Richard Shaffer, experto neoyorquino de la industria de ordenadores, manifestó que «Newton representa una mezcla de ordenador, telecomunicación y electrónica».

Los expertos señalaron que en un futuro cercano este pequeño ordenador de bolsillo podría contar con un radio transmisor o dispositivos para la adaptación de un teléfono celular.

La empresa «software» para ordenadores personales Microsoft ha lanzado al mercado un nuevo sistema operativo, un procesador de textos y una hoja de cálculo «diseñados para aumentar la facilidad de uso y reducir tiempo».

PRODUCTOS MICROSOFT DE GRAN FACILIDAD DE USO

Microsoft presentó la semana pasada en Valladolid el sistema operativo Windows 3.1 que facilita el aprendizaje de programas nuevos y garantiza que «el usuario que lo compre hoy lo podrá utilizar con las plataformas de hardware de mañana», señaló el responsable de la distribución de Microsoft, Jesús Camacho.

El Windows 3.1 incorpora unas mil mejoras que aumentan sus prestaciones generales y permite trabajar siempre dentro del mismo entorno gráfico, «lo que facilitará el trabajo y la coordinación entre grupos de usuarios».

EL PROCESADOR DE TEXTOS WORD PARA WINDOWS 2.0 .-Es el segundo producto que esta empresa ha lanzado al mercado y permitirá al usuario generar cualquier tipo de gráficos. Según Jesús Camacho, el Excel 3.0 es la nueva hoja de cálculo que ofrece la posibilidad de realizar gráficos en tres dimensiones y permite mezclar textos con gráficos y emplazarlos en cualquier lugar de la hoja de cálculo. Microsoft, instalada en España en 1987, fue fundada en Estados Unidos en 1975 y es la creadora del sistema operativo MS-DOS que adoptó IBM en 1981 como estandar de los ordenadores personales. *(Foto: Jesús Matías).*

Las ventas de *hardware* decrecen

LA venta de equipos informáticos (hardware) durante el primer trimestre de este año ha caído un 7,63 por ciento en España respecto al mismo período de 1991, según un informe del sector presentado con motivo de la celebración en Barcelona del Salón Internacional de la Informática, Informat.

La continuidad en el descenso de ventas de equipos informáticos apuntada desde 1991, frente a la expansión del subsector del «software» (programas) y del de servicios, han marcado la tendencia del sector informático durante los últimos doce meses.

Durante el primer trimestre de este año, el sector de la informática ha experimentado un crecimiento de 10,52 por ciento respecto al mismo período de 1991, mientras que el incremento acumulado de los últimos doce meses ha sido del 4,34 por ciento.

Tanto el «software» como los servicios han sido los subsectores que han crecido a un mayor ritmo entre enero y marzo, con un aumento de las ventas del 16,7 por ciento y del 40,5 por ciento de la actividad informática en general.

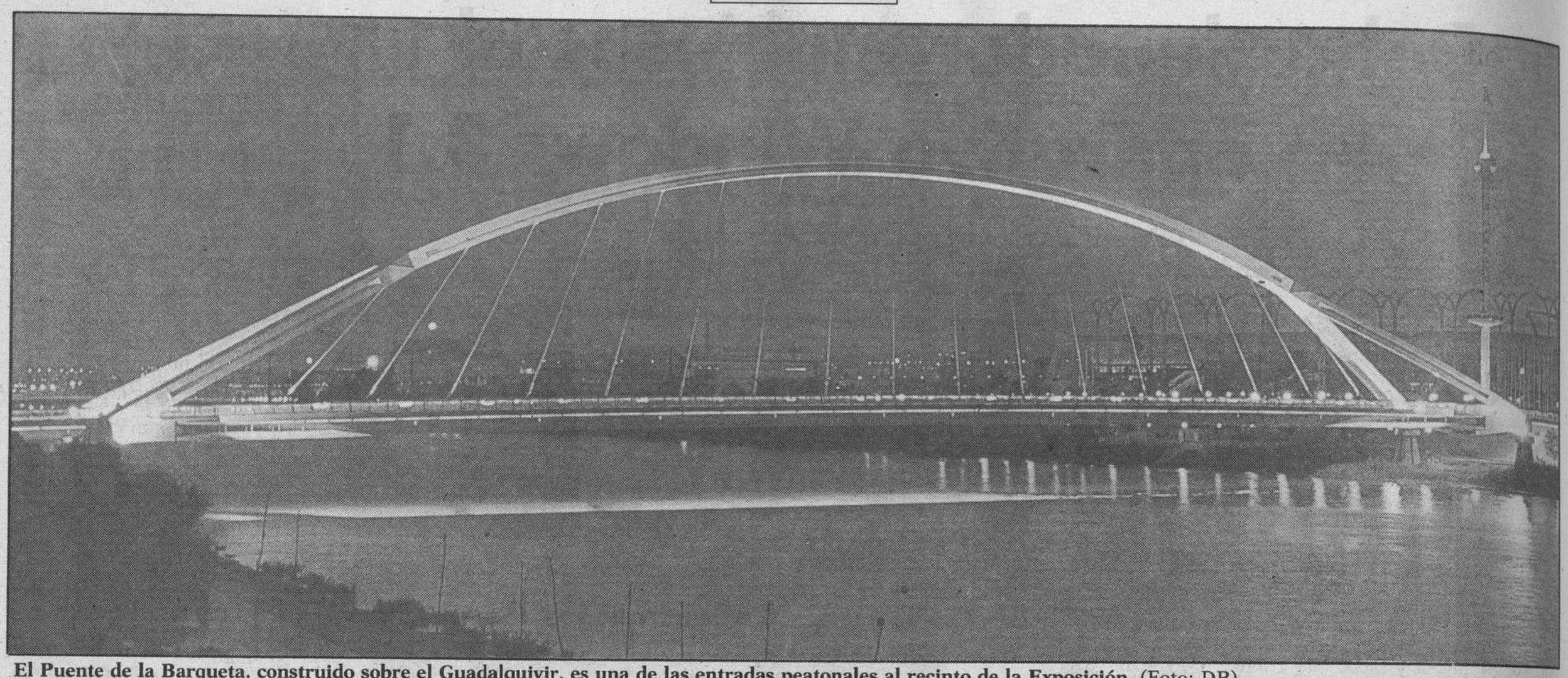

El Puente de la Barqueta, construido sobre el Guadalquivir, es una de las entradas peatonales al recinto de la Exposición. (Foto: DB).

Pistas para visitar mejor la Expo

Para ver bien la exposición son necesarios, al menos, tres días

Se recomienda hacer las comidas fuera del recinto, ya que dentro todo es más caro

GRAN número de personas están esperando a tener una mínima oportunidad para ir a Sevilla a conocer su espectacular exposición.

Por ello, en esta página dedicada al tiempo libre vamos a dar algunas recomendaciones a propuesta de Antonio Moral Ortiz, un burgalés residente en aquella ciudad.

SI VIENES EN TU COCHE

1: Al llegar a Sevilla se pueden encontrar alojamientos por seis mil pesetas/noche. Hay diversidad de ofertas que se pueden captar desde casa, simplemente consultando los anuncios.

2: La entrada en el recinto de La Cartuja no presenta problemas, ya que hay una serie de máquinas que permiten obtener el tipo de entrada que mejor vaya para cada caso.

3: Aunque para verlo bien son necesarios al menos tres jornadas, es posible hacerse una buena idea en las 18 horas que se pueden permanecer seguidas con el pase de un día.

4: El plan de comidas es recomendable hacerlo en cualquier bar cercano y fuera del recinto, aunque también en el interior hay una oferta muy variada.

Si lo deseas, puedes comprar todo lo que te apetezca alrededor de la exposición, incluido «pescaíto frito», y lo comes en cualquier terraza con un gazpacho. Dentro del recinto todo es bastante caro.

5: Respecto al coche, es mejor dejarlo aparcado en el lugar donde residas, y moverte por la ciudad en autobús (un bono bus de 10 viajes cuesta 450 pesetas). En una hora se pueden hacer cuantos trasbordos quieras sin consumir más que un viaje de la tarjeta. Hay buen número de buses que te dejan en la puerta de la Expo. Además, puedes tomar el tren desde tres lugares distintos del corazón de la ciudad, que por 300 pesetas te llevan y te traen a tu destino.

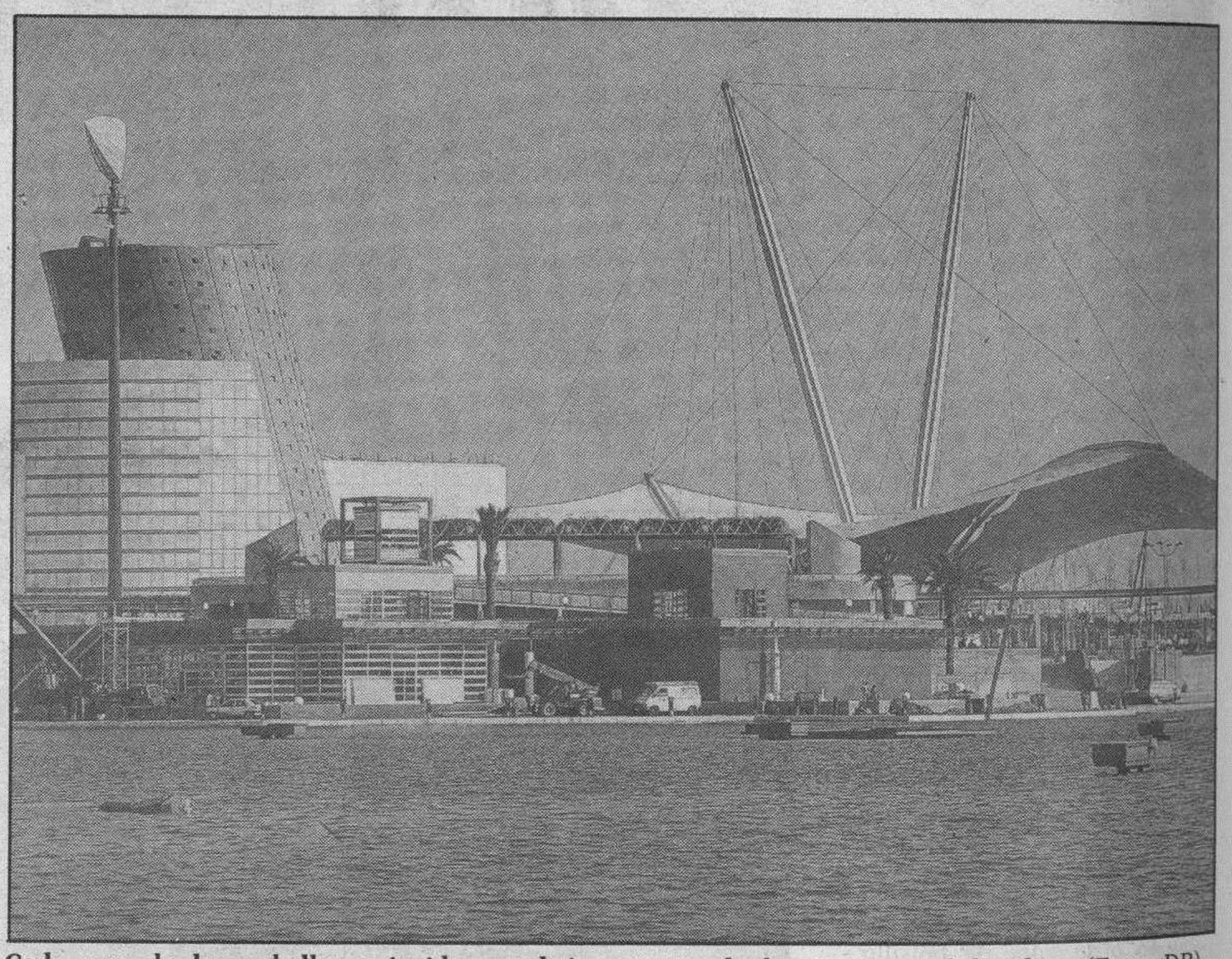

Cada uno de los pabellones incide en algún aspecto de la ciencia o el hombre. (Foto: DB).

La maqueta del Arianne, en la Plaza del Futuro. (Foto: DB).

SI NO USAS TU COCHE

1: Hay un tren directo que sale de Burgos a las 22,47 horas y llega a Sevilla a las 9,30. Si lo prefieres, puedes coger literas.

2: En la ciudad, mejor moverse en autobús. Si vas a permanecer muchos días es mejor sacar una tarjeta que por 1.000 pesetas te permitirá viajar cuanto quieras.

Quienes tienen intención de estar más de una semana, tendría que proporcionarse un pase de noche, de 8 de la tarde a 4 de la madrugada.

Se pueden visitar pabellones desde las 8 hasta las 10 de la noche, y luego asistir a los espectáculos.

Caravanas

EN Sevilla hay varias zonas para acampar, pero, en algunas se necesita hacer reservas con tres meses de antelación.

En la guía de campings se pueden encontrar las señas y precios. El teléfono del más cercano y barato es 95/472 08 28, pero es difícil encontrar plaza. Otro, con 6.000 plazas, está más alejado, pero es el doble de caro. Sin embargo, hay sitio con facilidad.

Para quienes tienen caravana, muchos sitios pueden ser buenos. La mayoría de los visitantes que usan esta forma se instalan en el Parque de M.ª Luisa. Bien organizados, el viaje, de 3 días, puede suponer unas 40.000 pesetas por persona, sin coche propio. Con coche habría que deducir las 8.500 del viaje de ida y vuelta. Se incluye la entrada.

M.C.D. 2018

Solistas y grupos de todos los estilos actuarán en nuestro país a lo largo de estos meses, por lo que los amantes de la música, dispuestos a viajar, están de enhorabuena. Quienes no quieran o no puedan recorrer la geografía española, también en algunos locales de Burgos tendremos oportunidad de vivir conciertos en vivo.

POR TODO EL PAIS

Próximas actuaciones en directo

COMO ya os hemos dicho en semanas anteriores, estamos entrando de lleno en la época más activa en lo que a conciertos se refiere. Muchas son las posibilidades que se nos ofrecen, dentro y fuera de nuestra provincia.

Comenzaremos con una de las actuaciones más destacadas, esta vez en Barcelona. Nos referimos, ¡cómo no!, al concierto del grupo U2.

En esta ciudad catalana tendrán lugar dos sesiones, cosa que sólo se ha repetido, en su actual gira, en Los Angeles. Ello se debe a la especial atracción que ha despertado en ellos este lugar, a lo que hay que sumar que en su anterior gira fue excluida.

Para el sábado 16 ya no quedan entradas, pero aún queda otra oportunidad: el lunes 18. Comenzará a las 22 horas.

Las entradas se pueden adquirir en la barcelonesa calle Montaner, número 24, al módico precio de 3.800 pesetas.

Ambos conciertos tendrán lugar en el Palau San Jordi, situado junto al Estadio Olímpico de Montjuich.

SALA WAS

Ya en Burgos, la sala Was nos ofrece, como ya es habitual, diversas actuaciones.

El miércoles 20, a las 21 horas, podremos ver a «Crossing Oceans», un grupo sueco de blues, cuya música está marcada por la influencia de Jimmy Hendrix, Stevie Ray, ZZ Top, etc.

Bellan, al bajo, ha grabado más de quince elepés en Suecia, con distintos grupos como músico de estudio. Junto a Thomas Persson a la batería, acompañan la voz y la guitarra de Johan Ling.

La entrada para ver este espectáculo sólo cuesta 800 pesetas.

También en la mencionada sala y a la misma hora, pero en esta ocasión el jueves 21, actuará el grupo «Short Fusse», que acaba de finalizar la grabación de su Lp con Cambaya Records.

Andrea Curbelo y sus chicos vuelven a la carga con un montón de conciertos por toda la zona norte.

Scott Hopkins -guitarra y violín- y Steve Coleridge -bajo-, son músicos de uno de los grandes negros del blues: Clarence Edwards. Oti, el batería, es un andaluz que procede del grupo Fish Air, que junto a la guitarra y la voz de Andrea, nos ofrecen un repertorio repleto de versiones de Robert Johnson, BB King, Jimmy Reed, Slim Harpo...

Madrid, Barcelona y Sevilla recibirán a los músicos más conocidos

Grupos españoles y extranjeros dedican la época veraniega a promocionarse

También se puede entrar al precio de 800 pesetas, aunque si se saca un bono para las dos actuaciones el coste se reduce a 1.000 pesetas ambas.

LA VOZ

Para los amantes de la música de otro tiempo, ahora tendrán ocasión de ver al, en otro tiempo ídolo musical, Frank Sinatra, quien actuará en Barcelona y La Coruña los días 3 y 5 de junio, respectivamente, dentro de la gira que esta «institución viviente» de 76 años llevará a cabo por Europa.

Por 3.000 pesetas, las entradas localizadas del graderío y, a partir de 5.000 pesetas, las situadas en la hierba, se tendrá la que se anuncia como última oportunidad de ver al mítico Sinatra «on stage», quien viene acompañado de una orquesta de 60 músicos y un equipo de 55 profesionales.

MADRID

La Universal Sur, en Madrid, nos ofrece varias actuaciones para este mes de mayo.

El lunes 18, podremos escuchar a «The Charlatans». El precio de las entradas se ha fijado en 2.000 pesetas.

El martes 26 de mayo actuará, en esa misma sala, el grupo «Gun». El precio será el mismo que en el anterior. Ambas actuaciones darán comienzo a las diez de la noche.

El miércoles 27, este local ha concertado la actuación del grupo Los Flotadores. En este caso, el precio se reduce a 1.000 pesetas, aunque la hora continúa siendo la misma.

Aqualung, por su parte, ofrece, para los días 29 y 30, el concierto de Jocelyn Brown, con un precio de 1.500 pesetas.

Actos previstos para la semana

PARA los cinéfilos, en el Cine Club del Colegio Universitario están previstas las proyecciones de distintas películas.

El jueves 21, «Corazón de medianoche» (1988), de Matthew Chapman; un perverso thriller de medianoche, que fue premio al Mejor Film en el XXII Festival Intenacional de Cinema Fantastic de Sitges.

El jueves 28, «La parada de los monstruos (1932), de Tod Browning, una sobrecogedora obra maestra del cine fantástico.

Ambos films se podrán ver en el Salón Teatro de la Caja de Ahorros Municipal, sito en la Avenida General Vigón.

Las entradas tienen un coste de 200 pesetas.

La hora de comienzo está prevista para las 20,15 horas.

Recordar que el Cineclub de la CAM proyectará, el día 19, «La doble vida de Veronika», de K. Kieslowsky.

Esta tarde, a las 20,00 horas, y dentro del programa de actos de la I Semana Cultural organizada por la Asociación de Vecinos Las Candelas, tendrá lugar un concierto de música hispano-americana, por el grupo «Charango».

Dentro de esta misma semana cultural, mañana sábado, a las 23,00 horas, en el Parque de Santiago, Gran Verbena Popular, con la orquesta «Indiana».

Dentro del programa de fiestas patronales de Nuestra Señora de Fátima, se propone, para mañana sábado, a las 20 horas, baile de tarde, amenizado por la orquesta «Macedonia». A las 24,00 horas, verbena popular, por la misma orquesta.

El domingo 17, dentro de las mismas fiestas, a partir de las 20 horas, baile continuo que pondrá final a las fiestas, a cargo de la orquesta «Relax».

El barrio de San Pedro y San Felices, con motivo de las Fiestas de San Isidro, ha organizado una Gran Verbena Popular para el domingo, a partir de las 24 horas.

M.C.D. 2018

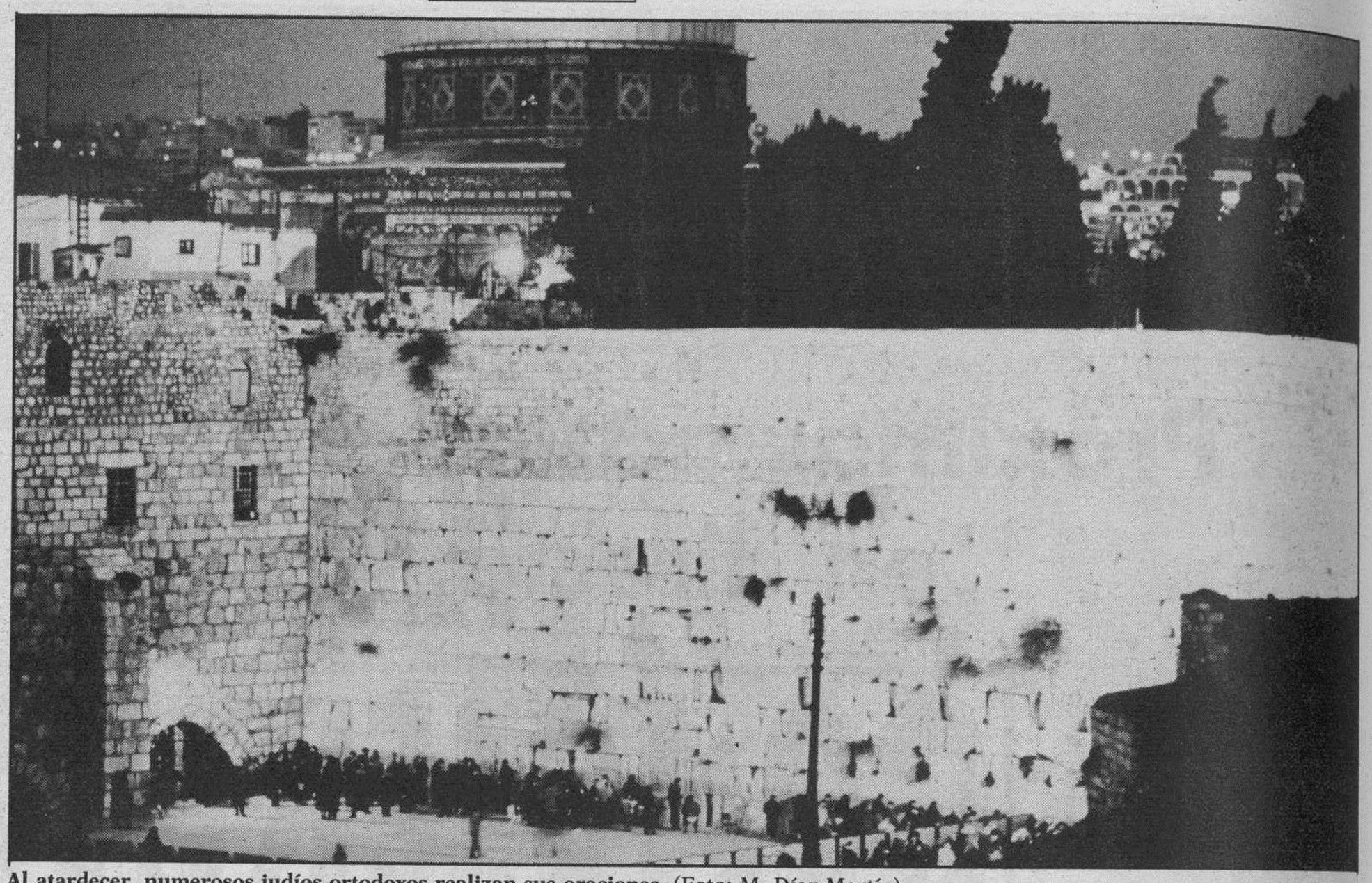

Al atardecer, numerosos judíos ortodoxos realizan sus oraciones. (Foto: M. Díaz Martín).

Santuario de tres religiones, de gran importancia para judíos, cristianos y musulmanes, la urbe fue construída fundamentalmente en piedra calcárea, mineral con el que Solimán el Magnífico erigió la impresionante muralla que la rodea desde el Medioevo.

Ciudad vieja de Jerusalén

En Betania, a pocos kilómetros de la Ciudad Santa, vivió y fue enterrado Lázaro

SANCHO COBOS

SI echamos un vistazo a la Historia y, en concreto, a la Biblia, comprobaremos que las estrechas calles que componen un pintoresco laberinto en la vieja Jerusalén, se asientan sobre la Urusalim gobernada en 1850 a.C., por el Rey Melquisedec. Posteriormente, en torno al año 1000 a.C., fue conquistada por el Rey David para el pueblo israelita.

Pero volvamos al presente. Y, nada mejor, para entrar en la vetusta ciudad amurallada, que hacerlo, no por la carretera que llega al aeropuerto de Ben Gurión, en las cercanías de Tel Aviv, sino por la ruta que llega del mar Muerto y une Jerusalén con la antiquísima Jericó.

La carretera atraviesa el desierto de Judea, trazada entre las suaves y gris-verdosas colinas que lo componen. Resulta emocionante contemplar todavía en estas tierras, algunos grupos dispersos de beduinos, con sus grandes tiendas y sus rebaños de cabras y ovejas, como hace 2.000 años.

LA TUMBA DE LAZARO

A pocos kilómetros de la Ciudad Santa, a la derecha de la carretera, se encuentra el bello y blanco pueblecito árabe de El-Azariye, que no es otro que Betania, lugar donde vivió y fue enterrado Lázaro, uno de los amigos de Jesús, cuya tumba puede visitarse.

De repente, surge en el horizonte la silueta de las torres más altas de Jerusalén, como la esbelta figura de la atalaya de la iglesia rusa de la Ascensión, erigida en la cúspide del Monte de los Olivos. La carretera bordea este verde promontorio, aún sembrado de olivos, por su falda meridional y está repleta de autocares, con turistas y peregrinos de todas las latitudes. A la izquierda, se extiende el valle del Cedrón, con milenarias sepulturas de hombres, algunos ilustres, que habitaron esta región en tiempos remotos.

LA PUERTA DORADA

Al otro lado del valle asciende la falda del Monte Moriá, en cuya cima se alza la imponente mole de la muralla construída por Solimán el Magnífico en el siglo XVI. Se trata de la zona oriental de las murallas en cuyo lugar aparece, ante los emocionados y sorprendidos visitantes, la Puerta Dorada, tapiada poco tiempo después de ser abierta en el muro. Por este lugar se supone que entró Jesús a la ciudad el Domingo de Ramos.

La carretera de Ha-Ofel nos acerca hasta la Puerta de la Basura o del Estiércol, por la que entramos en el barrio judío. Desde aquí, se puede disfrutar de una magnífica vista panorámica del Monte de los Olivos. En su parte baja destaca la figura del Templo de la Agonía o de Todas las Naciones, erigido en el Huerto de Getsemaní. Más arriba refulgen las cúpulas doradas de la iglesia ortodoxa de María Magdalena y, por encima, se perfila la pequeña iglesia de Dominus Flevit.

EL MURO DE LAS LAMENTACIONES

Continuamos nuestra visita a la ciudad vieja atravesando una gran explanada, y alcanzamos un lugar sagrado para el pueblo judío: el Muro de las Lamentaciones. Atardece en Jerusalén y las luces van dando una nueva vida al entorno. A medida que nos acercamos hasta las viejas losas de piedra o «ashlars» que dan forma al Muro, asistimos a una escena muy singular y electrizante. Bañados por la tenue claridad de los focos, contemplamos con el respeto que merece un lugar sagrado –no se puede fumar en todo el recinto cercano al Muro–, cómo judíos ortodoxos o hassidin y otros, oran ante los venerados sillares pétreos, al lado de judíos llegados de todos los confines del planeta. Esta atmósfera, dotada de un clima espiritual y religioso muy intenso, estará presente en todo momento a lo largo de la visita a la ciudad. Un sentimiento religioso profundo que se escapa al tiempo y está presente en todas sus calles, creando un ambiente de sosiego sin parangón. El viejo Muro de las Lamentaciones es el lugar más celebrado de los hebreos, ya que se trata de los restos de la muralla mandada edificar por Herodes el Grande, alrededor del segundo Templo.

(Continúa la próxima semana).

VIAJE CON NOSOTROS GRATIS A LA EXPO (En avión)

Diario de Burgos y **Viajes Barceló,** sortean dos viajes para dos personas a la **EXPO** de 5 días de duración.

PROXIMO SORTEO: 2/6/92
PARA PARTICIPAR: RELLENAR, RECORTAR Y ENVIAR ESTE CUPON A:

Diario de Burgos «Estar al día»
C/. San Pedro Cardeña, 34 BURGOS

Nombre .....
Apellidos .....
Dirección .....
Teléfono .....
D.N.I. .....

Los participantes podrán enviar tantos cupones como lo deseen. Estos viajes podrán ser disfrutados la segunda quincena de los meses Junio, Julio y Agosto.

OFERTAS ESPECIALES MES DE MAYO

- **CANCUN**
  - 7 NOCHES S.A.
  - HOTEL HOLIDAY INN. **93.900**
- **SANTO DOMINGO**
  - 7 NCCHES S.A.
  - HOTEL VICTORIA RESORT **91.000**
- **THAILANDIA**
  - 7 NOCHES S.A.
  - HOTEL ROYAL LAKE **85.000**

ESTOS PRECIOS INCLUYEN: Avión ida y regreso. Estancia en hoteles en habitaciones dobles. Traslados y seguro.

INFORMACION Y RESERVAS

Viajes Barceló

C/. Eduardo Mnez. del Campo, 2
(Paseo de la Isla)
Tel.: (947) 26 51 25
09003 BURGOS

ES UN PRODUCTO

M.C.D. 2018

Los 16 equipos participantes en este decimotercera edición del Camel Trophy, iniciaron en Manaus, capital del estado de Amazonas, su andadura hacia Georgetown, a donde llegaron el pasado día 14 de mayo. Las primeras pruebas especiales tuvieron lugar en un rancho a 90 km. al norte de Manaus, en un terreno deslizante como el hielo, como lo calificó el español Miguel de la Quadra Salcedo.

Según avanzaba la caravana hacia el norte, fue desaparenciendo la jungla ecuatorial.

La aventura del Camel Trophy entra en la región de Guayana

«Tuvimos que ayudar a los griegos, ya que golpearon una piedra»

EL equipo peninsular, integrado por Juan Seguí, Jorge Salvador y Miguel de la Quadra Salcedo, fue uno de los que estuvo retenido detrás del coche volcado de los holandeses, y la mala suerte afectó a Seguí y salvador, cuando pincharon una rueda, y aunque tan sólo tardaron cuatro minutos en cambiarla, eso les retrasó bastante.

Antes de que cayera la noche todos los equipos, a pesar del retraso sufrido por el vuelco del vehículo holandés, lograron terminar la segunda de las pruebas especiales, que debido a la torrencial lluvia planteó muchas dificultades.

«Hacer una prueba de conducción en las condiciones en que se encontró la pista, muy ambarrada, fue muy difícil, sobre todo cuando había que recorrer algunos tramos marcha atrás; el Land Rover iba a donde quería, buscando las roderas y entrando en ellas te quedabas atrapado sin poder cambiar de dirección, fue un día muy agotador», comentó el mallorquín Juan Seguí antes de comenzar a montar el campamento, ya bien entrada la noche, siempre bajo una lluvia torrencial.

Después del primer grupo de pruebas especiales, la caravana comenzó la travesía con rumbo norte en unas condiciones climatológicas muy diferentes de las que reinaron al comienzo del Camel Trophy Guayana 92.

El tercer día la caravana se adentró en la reserva indica de Atroari, bajo un cielo claro y una elevada temperatura, que favorecieron el avance rápido del convoy que a la 9,15 horas de la mañana llegó al monumento que marca el Ecuador en el punto 00.0000 de latitud.

Si la lluvia y el barro dificultan el avance de la caravana, la ausencia de estos elementos plantea una nueva dificultad. Un polvo rojo envolvió la caravana en su avance, provocando numerosos pinchazos, ya que la visibilidad era prácticamente nula, siendo uno de los más afectados el vehículo de las transmisiones, que cayó en un agujero dañando su suspensión trasera.

Las pistas de laterira roja utilizadas eran muy rápidas y la caravana logró igualar el récord obtenido en la edición disputada en Australia, recorrieron en un solo día 640 km., acampando por la noche a orillas de río Takatu, entrando ya casi en Guayana.

Tres miembros del IBAMA, departamento de la conservación del entorno, fueron presentados a los componentes de la caravana esa misma noche y al igual que sucediera en 1989, se espera que el informe que realizan sobre paso del Camel Trophy por tierras amazónicas sea favorable, ya que una de las mayores preocupaciones del Camel Trophy es la conservación del entorno natural por el que discurre.

El vadeo del río Takatu planteó menos problemas de los previstos, salvo para algunos equipos, que necesitaron la utilización del cabrestante para salir del enfangado lecho del río, no necesitándose la utilización de las canoas para transportar los Land Rover Discovery.

La lluvia obligó a cambiar parte del camino de las pruebas que se tenían que hacer el segundo día de la travesía, teniendo que reducirse la media exigida a los participantes

«Hoy ha sido quizás el primer día de verdadero Camel Trophy, con todos los equipos trabajando juntos para que la caravana pudiera continuar atravesando el río», dijo Juan Seguí.

La lluvia y el barro hicieron de nuevo su aparición, en un entorno distinto, la selva ecuatoriana dejó paso a la sabana, y a los insectos, siendo estos uno de los mayores inconvenientes que están sufriendo los participantes una vez ya en Guayana.

Los integrantes del equipo Peninsular se hicieron con sábanas una especie de saco de dormir, cuya estanqueidad dejaba mucho que desear, lo que les ha provocado más de un susto, al encontrarse como compañera de sueños más de una araña gigante.

Land Rover patrocinador del Camel Trophy 92

☐ Land Rover, el único fabricante exclusivo de vehículos de tracción a las cuatro ruedas, co-patrocinará el Camel Trophy, la gran aventura de resistencia en condiciones extremas.

Los vehículos se adentrarán en zonas donde pocos se han aventurado anteriormente.

Durante los 13 años de vida del Camel Trophy se ha utilizado Range Rover, Defender y, en las últimas ediciones Discovery, los tres productos de Land Rover. Equipos de cuatro continentes han conducido siempre idénticos vehículos.

El objetivo es el Camel Trophy en sí, presentado a los ganadores al final de casi tres semanas de viaje a través de las zonas más remotas e inhóspitas del globo.

En ediciones anteriores se ha celebrado en la Taiga siberiana, los pantanos de Sulawesi, la lluviosa selva del Amazonas y las húmedas planicies africanas en la estación de lluvias.

Este año es la primera vez que Land Rover co-patrocina la aventura. Estamos muy satisfechos y esperamos que este nuevo co-patrocino junto a Worldwide Brands Inc. haga que este acontecimiento se celebre muchos años más».

«Suministraremos 37 vehículos en total –añadió el señor Russell– que formarán el convoy más largo desde que existe el Camel Trophy».

Una vez más los 16 equipos, formados por dos hombres cada uno, conducirán Land Rover Discovery de serie.

Para garantizar el buen desarrollo del acontecimiento, la organización dispondrá de otros 21 vehículos de apoyo, entre Discovery y Denfeder.

Todas las unidades estarán propulsadas por le motor Land Rover 2.5 diesel de inyección turboalimentado.

M.C.D. 2018

Victoria y Vicente Aranda salieron victoriosos a pesar de la polémica que su película despertó en su reciente estreno en Nueva York. (Foto: EFE).

La actriz española sorprendió y cautivó al público norteamericano con su simpático desparpajo y naturalidad durante su reciente estancia en Estados Unidos para promocionar la película «Amantes», dirigida por Vicente Aranda y protagonizada junto a Jorge Sanz. A pesar de las críticas iniciales, obtuvieron elogios de la prensa neoyorkina.

Próxima maternidad para el mes de octubre

☐ Victoria Abril no para de trabajar. A pesar de ello, confiesa no tener ningún proyecto que le gustaría hacer.

Se siente a gusto trabajando, sobre todo con aquellos que más trabaja, «pues se consigue un trabajo en equipo».

Afirma que compagina ser madre y actriz como todo el mundo que trabaja y es madre. «En los viajes por Europa llevo siempre a mi hijo conmigo. Es importante tener a alguien en la vida. Gerard mi compañero, hace muy bien el papel de padre. El tener un hijo es algo que se hace a medias».

Victoria confirmó que iba a tener otro hijo para octubre. «Creo que Martín, mi hijo, necesita un hermanito. El trabajo puede esperar, mi hijo no».

Respecto a sus papeles anteriores, se niega a elegir uno de ellos, «porque los papeles acaban siendo como niños, aunque uno sea más feo que otro son tuyos. Todos te sirven de algo, hasta para aprender lo que no tienes que hacer».

Afincada en París desde hace años, asegura no tener nostalgia, «ya que, cada vez que la echo de menos un poquito ya estoy en Madrid. Trabajo mucho en España. El año pasado lo pasé casi todo allí, desde abril hasta diciembre, con tres películas seguidas».

VICTORIA ABRIL

El éxito de una amante

«Trabajaría en una película norteamericana, pero no bajaría el listón»

PILAR DOMINGUEZ

LA película «Amantes» se estrenó el pasado día 25 de marzo en Nueva York, en el marco del ciclo de cine «Nuevos Directores, Nuevas Películas», organizado por el Museo de Arte Moderno y «The Film Society» del Lincoln Center.

La controversia sobre «Amantes» se originó a raíz de la denuncia de un comité formado por un grupo de personas que estaban contemplando la versión restaurada del filme «Otello», de Orson Welles, que también se proyectó en el ciclo, y que antes vieron un «trailer» de la película española.

–¿Qué piensa sobre la polémica que «Amantes» ha levantado en Estados Unidos?

–Con los aplausos del público y la buena crítica de «The New York Times» desaparece toda la controversia. El comité que pidió la retirada del «trailer» era un público que estaba viendo «Otello». Es el problema de las mentes cortas, de la intolerancia y la represión. La película que vieron tiene los mismos ingredientes que «Amantes»: amor, pasión, muerte y celos. En «Amantes» pasa lo mismo que en «Otello», pero 400 años después.

Victoria ha obtenido grandes éxitos en el extranjero. (Foto: DB).

–¿Le gustaría trabajar en una película norteamericana?

–Sí, pero sin bajar el listón, simplemente porque la película sea norteamericana.

–¿Cómo ve el cine norteamericano?

–De lo que nos exportan hay un 50 por ciento de basura y el otro 50 por ciento está muy bien. Me puedes llevar a ver una película de Woody Allen o de Scorsese, pero de los otros no me fío.

–¿Con qué actor o actriz internacionales le gustaría trabajar?

–Me gustaría hacer una película con Glenn Close. Una película de dos personajes femeninos que la dirigiera Scorsese o el director de «Thelma y Louise», Ridley Scott.

–¿Cómo es Vicente Aranda, con el que lleva ya nueve películas en más de 15 años?

–Trabajar con él es formidable. Vicente es muy creativo. Yo le doy una idea, él se la piensa y me la devuelve por la mitad. El juego está en sorprenderse. Pero después de nueve películas cada vez es más difícil, porque tienes que ir con la verdad por delante y con todas las ganas del mundo y todo el entusiasmo.

–¿Por qué no interviene Victoria Abril en la próxima película de Vicente Aranda, basada en el libro de Juan Marsé «El Amante Bilingüe»?

–Por un problema de honestidad. No me cae nada bien el personaje y no puedes defender un personaje que no te cae bien. Pero en la siguiente película de Vicente sí que estaré. Aún está sin escribir, pero también hay un triángulo, una mujer y dos hombres y estoy segura que Vicente lo va a hacer maravillosamente. No se trata de contar cosas reales sino casos que parezcan reales.

–Aparte de Aranda, ¿algún director preferido?

–Empecé a trabajar con Vicente a los 15 años y de los 15 a los 30 es un período muy importante en la vida de una persona. Pasas de proyecto de mujer a ser mujer, quiero decir que no puedo equipararlo con nadie. Me gusta también trabajar con Pedro Almodóvar. Es uno de esos directores muy fuertes, exigentes, vital. Es tan vital este hombre que te mata, me seca cada vez que trabajo con él. En «Atame» perdí tres kilos y en «Tacones Lejanos» cinco. No lo puedo remediar, es como cuando oyes la música y se te van los pies. Cuando este hombre me habla se me van los pies, se me va la cabeza y se me va todo. Con Vicente podría hacer tres películas al año, con Pedro sólo puedo hacer una porque no me da tiempo a recuperar los kilos perdidos.

M.C.D. 2018

Usabiaga, según HB, era intermediario entre el Gobierno y ETA

El juez Garzón ordena el ingreso en prisión de cuatro miembros y seis colaboradores del «comando Askatu»

□ **MADRID**/EFE.-El senador y miembro de la Mesa Nacional de HB, Iñigo Iruin, afirmó ayer en Bilbao que tras la detención de la cúpula de ETA en Bidart (Francia) «ambas partes -el Estado y la organización terrorista- solicitaron labores de intermediación a Herri Batasuna».

Iruin ofreció ayer una rueda de prensa acompañado de destacados miembros de HB para criticar el registro realizado el martes pasado por la Guardia Civil, con autorización del juez de la Audiencia Nacional, Carlos Bueren, en el domicilio del diputado Rafael Díez, quien ha ejercido, según HB, de intermediario entre ETA y el Gobierno español.

Según explicó, la documentación intervenida en la vivienda de Rafael Díez, quien también estaba presente en al acto informativo, «certifica que se ha seguido trabajando en la intermediación» después del arresto de la dirección «etarra».

Iruin calificó el registro de «requisa política» y aseguró que el instituto armado «se incautó, en particular, de papeles referentes a análisis de los procesos de negociación política, viajes a Santo Domingo y posibles iniciativas en el ámbito de la negociación, documentación a la que Rafael Díez tiene acceso -subrayó- por su labor de intermediación».

El abogado abertzale destacó que, por un lado, el Gobierno «tolera e impulsa» la figura de la intermediación y por otro, la Audiencia Nacional «quiere poner bajo la sombra del Código Penal la comunicación de los intermediarios con ETA».

El juez de la Audiencia Nacional, Baltasar Garzón, remitirá el próximo martes al Tribunal Supremo toda la documentación que pueda implicar al diputado de HB y dirigente del sindicato abertzale LAB Rafael Díez de Usabiaga en una supuesta relación con la banda terrorista ETA.

Entretanto ha ordenado el ingreso en prisión provisional de nueve de los diez detenidos el pasado sábado en el País Vasco por supuesta relación con el «comando Askatu» de la banda terrorista ETA, que preparaba la fuga de tres etarras de la cárcel Ocaña-II.

El titular del Juzgado Central de Instrucción número 5 adoptó esta decisión después de tomar declaración en la Audiencia Nacional a todos los detenidos, a los que se les imputa diversos cargos, al participar en la infraestructura de la banda y en labores de información en el seno del comando, además de la acción referida.

Los integrantes del mismo preparaban la fuga de los presos etarras Fermín Latasa Guetaria, Juan Carlos Balerdi Iturralde y Echeverría Goicoechea, para lo cual tenía previsto utilizar un helicóptero.

Por otro lado la Ertzaintza cree que el tiempo juega a favor de que el jefe del comando «Vizcaya» de ETA, Juan Carlos Iglesias Chouzas, «Gadafi», haya huido o logrado algún escondite, dijo ayer el viceconsejero de Seguridad del Gobierno vasco, José Manuel Martiarena.

La Policía Autónoma Vasca piensa, no obstante, que Iglesias Chouzas puede encontrarse todavía en la comarca vizcaína de Uribe-Costa, en la que es buscado desde el martes.

El cerco sobre «Gadafi» se mantiene fundamentalmente en el triángulo comprendido entre las poblaciones costeras vizcaínas de Urdúliz -donde fue detenido «Javi de Usánsolo»-, Sopelana -donde se produjo el tiroteo el martes- y Plencia, una zona de unos 8 kilómetros cuadrados de terreno y once o doce kilómetros de carreteras.

También se le busca en otras zonas colindantes, como en playas y urbanizaciones cercanas, en previsión de que «Gadafi» pudiera haber roto el cerco policial. Cerca de trescientos agentes de la Ertzaintza participan sobre el terreno en las labores de búsqueda apoyados por unidades motorizadas, perros y helicópteros.

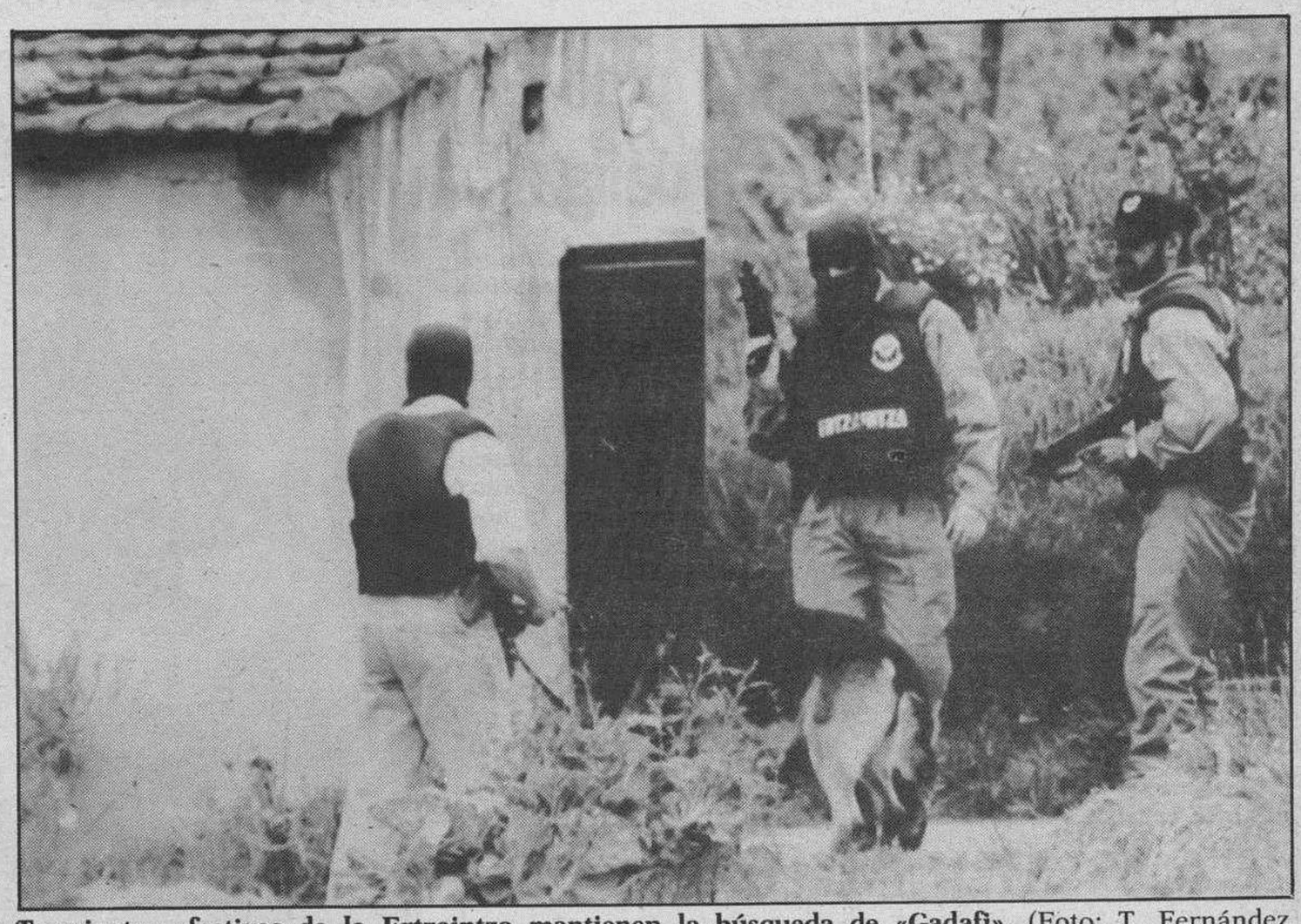

Trescientos efectivos de la Ertzaintza mantienen la búsqueda de «Gadafi». (Foto: T. Fernández

Borrell defendió las sanciones contempladas en la Ley de Telecomunicaciones

PP y CDS defendieron la necesidad de que sea la Justicia la que sancione el secreto y no la administración

□ **MADRID**/EFE.- El ministro de Obras Públicas y Transportes, José Borrell, defendió ayer la necesidad de que el proyecto de reforma de la Ley de Ordenación de las Telecomunicaciones contemple sanciones para garantizar el secreto de las comunicaciones.

Borrell presentó ayer el proyecto de reforma de la LOT ante el congreso en una sesión en la que fueron rechazadas las tres enmiendas de devolución del Partido Nacionalista Vasco, Partido Popular y Centro Democrático y Social.

Este proyecto trata de adecuar la Ley de Ordenación de las Telecomunicaciones de 1987 a la normativa comunitaria, liberalizando el sector, según explicó el ministro.

El debate se centró en el artículo 33 del proyecto en los apartados referentes a la interceptación y divulgación del contenido de las telecomunicaciones no destinadas al uso público general que pueden dar lugar al precintado de equipos e instalaciones.

Javier Arenas, vicepresidente del PP, defendió la enmienda de su grupo y criticó la postura del ejecutivo que «se preocupa cuando se escucha a un dirigente socialista (por Benegas) y no cuando se pinchan los teléfonos al resto de los españoles» y negó que estas modificaciones respondan al espíritu de los tratados internacionales.

Tanto Javier Arenas como Rafael Martínez Campillo, del CDS, defendieron la necesidad de que sea la justicia la que se ocupe de sancionar el precepto constitucional del secreto de las telecomunicaciones y no la administración.

El diputado socialista Víctor Morlán García protagonizó el turno en contra, aunque la reiterada petición de Javier Arenas de que el ministro le respondiera sobre la posición de la comunidad europea respecto al proyecto.

Borrell dijo que la comunidad se había interesado por las modificaciones y tras varias reuniones con técnicos se había llegado a la conclusión de que se debían hacer pequeñas reformas técnicas que el PSOE presentará como enmiendas.

Reiteró la necesidad de proteger el derecho a la intimidad y dijo que es tan delito «pinchar» un hilo de cobre como una onda electromagnética y si se está a favor de esta protección se tiene que estar a favor de la sanción.

Añadió que está dispuesto a discutir si esta sanción debe ser penal o administrativa pero que en el proyecto se ha optado por la administrativa dado que en la actualidad no hay sanción penal. También dijo que el Gobierno no tiene constancia de que haya «pinchazos telefónicos» y si alguien conoce un caso debe denunciarlo.

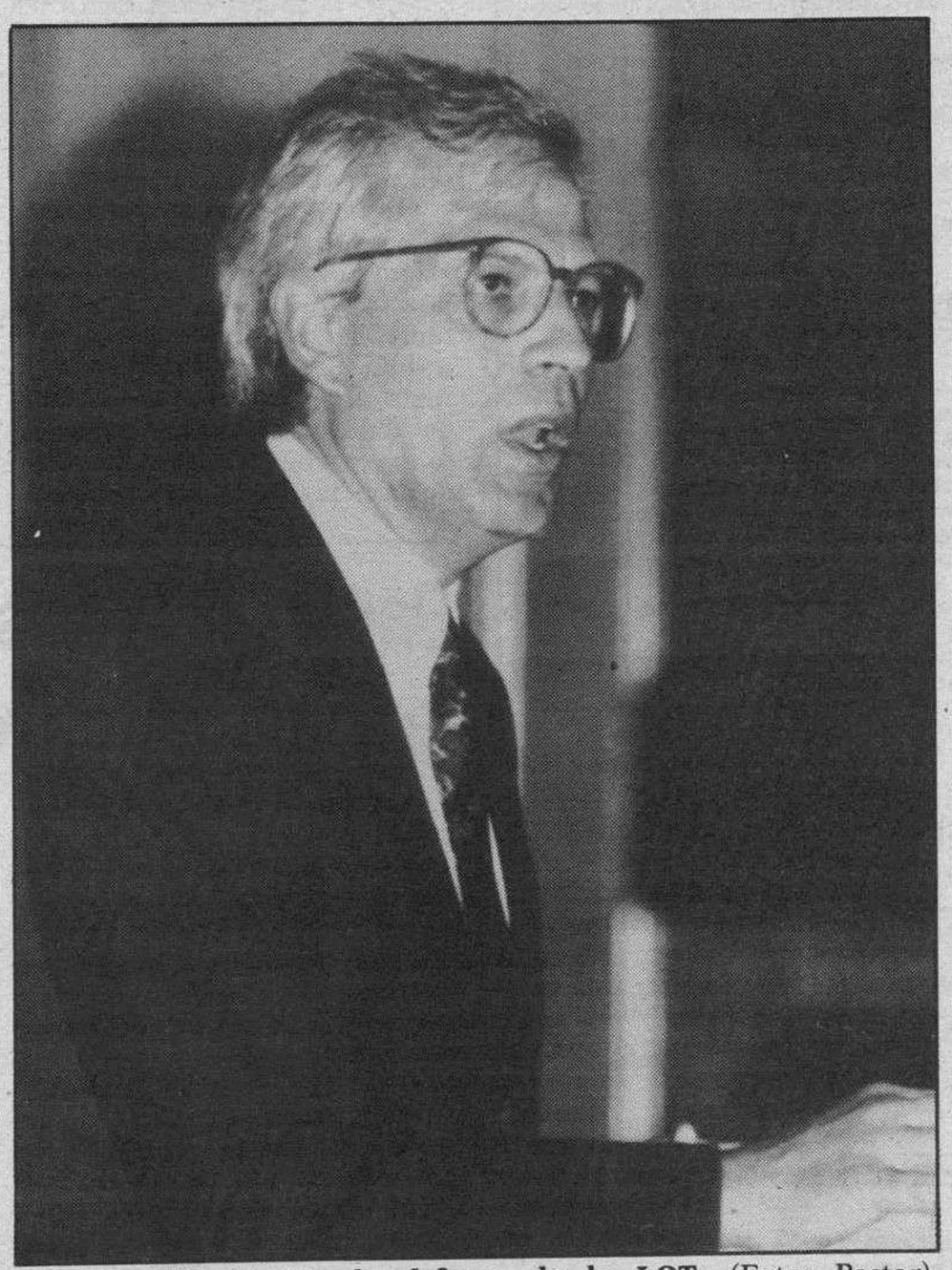

José Borrell durante la defensa de la LOT. (Foto: Pastor)

Concejales de HB de Pamplona, expulsados del Pleno del Ayuntamiento

□ **PAMPLONA**/EFE.-Los corporativos de HB de Pamplona fueron expulsado ayer del Pleno tras negarse a retirar varios carteles en petición de mejoras en las condiciones de vida de los presos vascos en la prisión de Salto de Negro, actualmente en huelga de hambre.

Los hechos se produjeron cuando al inicio de la sesión los ediles de HB colocaron los carteles en su mesa, ante lo que el alcalde, el regionalista Alfredo Jaime, suspendió el Pleno y retiró los lemas, para que en la reanudación volvieran a ser colocados y Jaime pidiera su retirada a la vez que advertía con la expulsión a HB.

Varios policías municipales quitaron los carteles y se reinició la sesión hasta que la portavoz de HB, Miren Egaña, volvió a desplegar su cartel, ante lo cual Jaime le dio un minuto para retirarlo con la indicación de que «esto no es un circo» y una vez transcurrido ese plazo la instó a abandonar la sala o sería expulsada. La Alcaldía difundió un comunicado en el que se justifica la expulsión en atención a la normativa vigente, que establece tres llamadas al orden previas para quien «interrumpa o, de cualquier forma, altere el orden de las sesiones o pretenda hacer uso de la palabra sin que le haya sido concedida o una vez que le haya sido retirada». HB hizo caso omiso de las normas.

M.C.D. 2018

El Parlamento catalán pide el Nobel para Pere Casaldáliga

☐ **BARCELONA**/EFE.- El pleno del Parlamento de Cataluña aprobó ayer, con la abstención de los diputados del PP, una proposición no de ley que solicita la concesión del premio Nobel de la Paz de 1992 al obispo de Sao Felix (Brasil), el catalán Pere Casaldáliga. Esta es la tercera ocasión en que se propone a Casaldáliga, nacido en la localidad de Balsareny (Barcelona) y obispo en Brasil desde 1971, como candidato al premio Nobel de la Paz, aunque es la primera vez que el Parlamento expresa su apoyo formal a la concesión del premio. Todos los representantes de las formaciones parlamentarias, a excepción del PP, expresaron su apoyo a la candidatura y destacaron la labor del obispo en defensa de los más desfavorecidos y su lucha por la libertad y la justicia social. El portavoz del PP, Josep Curtó, por su parte, no quiso exponer los motivos de la abstención de su grupo, argumentando que su voluntad «no es entrar en consideraciones sobre la figura de Pere Casaldáliga». Casaldáliga fue propuesto por primera vez a la candidatura del Nobel en 1989 por iniciativa del Nobel Adolfo Pérez Esquivel.

La Reina junto Rosario Paz Zamora se prepara la tradicional infusión de hojas de coca.

La Reina tomó infusión de hojas de coca a su llegada a Bolivia

Se ofrece a los recién llegados para combatir los primeros efectos de la altura

☐ **LA PAZ**/EFE.-Poco después de llegar ayer a Bolivia, en el mismo aeropuerto de La Paz, la Reina de España, doña Sofía, tomó una infusión de hojas de coca que le ofreció el vicepresidente de la República, Luis Ossio Sanjinés.

El mate de coca es una infusión, elaborada con la hoja de coca, que se consume con profusión en Bolivia y se ofrece a los recién llegados a La Paz para combatir los primeros efectos que causan los 3.600 metros de altura sobre el nivel del mar de esta ciudad andina.

Todos los periodistas, nacionales y extranjeros, que esperaban hoy a la Reina en el aeropuerto «El Alto» estaban expectantes ante el momento en que a doña Sofía se le ofreciera un mate de coca «va a ser la foto del día», comentaba un fotógrafo de una agencia internacional de noticias poco antes de que, efectivamente, la Reina se bebiera su «matecito», como lo llaman en Bolivia, servido por el vicepresidente Ossio.

La oferta tanto de hoja de coca como de su elaboración en sobres de mate en el pabellón boliviano de la Exposición Universal de Sevilla fue prohibida por las autoridades españolas, por instrucciones de la Junta Internacional de Fiscalización de Estupefacientes (JIFE) de acuerdo a lo establecido en la Convención de Viena de 1988.

La prohibición causó en el país andino una fuerte reacción en medios políticos, sociales y periodísticos, y se llegó a mencionar la posibilidad de que Bolivia retirara su pabellón de Sevilla si no le dejaban exhibir su hoja de coca o «matecito».

Pero la sangre no llegó al río, de momento, ante la declaración de intenciones por parte del Gobierno español de ayudar a Bolivia en sus esfuerzos por hacer entender a la comunidad internacional que «la coca no es lo mismo que la cocaína».

«La coca es una tradición andina; la cocaína es un hábito extranjero», llegó a decir el presidente boliviano, Jaime Paz Zamora, ante la 45 Asamblea de la OMS celebrada la pasada semana en Ginebra. La Reina de España, que ayer inició su estancia en Bolivia, estará en este país andino cinco días, durante los cuales realizará visitas de carácter cultural a varias ciudades bolivianas.

Padres y profesores, contra el adelanto de la jornada de verano en los centros escolares

☐ **MADRID**/COLPISA.- La jornada escolar de verano de los centros educativos públicos dependientes del ámbito de gestión del Ministerio de Educación y Ciencia podrá adelantarse del 1 de junio al 18 de mayo. La decisión ha provocado el malestar de padres y profesores, que acusan al Ministerio de actuar con precipitación. Pese al rechazo de los sindicatos, los profesores creen que la medida es en principio insuficiente, pues no renuncian a la jornada continua, una vieja reivindicación de los docentes.

Las instrucciones impartidas por las autoridades educativas prevén la reducción de jornada de cinco a cuatro horas, con lo que el horario lectivo quedará establecido de 9 a 13,30 horas.

El motivo del adelanto de la jornada de verano persigue que los profesores dispongan de un margen de tiempo extra para estudiar los materiales didácticos que el Ministerio ha enviado a los centros escolares de cara a aplicar la reforma del primer ciclo de la educación primaria, que comenzará a implantarse a partir del próximo curso en todos los centros públicos y privados concertados.

La medida no satisface a los sindicatos, que critican su insuficiencia. UGT y CC. OO. lamentan que el adelanto de la jornada de verano, que ha concitado el disgusto de las asociaciones de padres, enfrente a los profesores con esa parte de la comunidad educativa, cuando los docentes «no han tenido nada ver» en la impopular decisión.

Los profesores siempre han reivindicado la jornada continua, es decir, la no división del día escolar en dos mitades de mañana y tarde. No obstante, esta vieja aspiración histórica de los sindicatos de profesores tropieza con la opinión de los padres. Así lo pone de manifiesto una encuesta encargada hace tiempo por CC. OO., en la que se revela el temor de los profesores a la oposición que levantaría la implantación de la jornada continua.

Los padres aducen que los profesores ya disponen del tiempo suficiente durante todo el año para familiarizarse con la directrices pedagógicas de la reforma, sin que sea necesario conceder a los docentes dos horas vespertinas cuyo aprovechamiento perjudica a los alumnos. Las autoridades educativas arguyen en su descargo que el dejar antes de junio a cerca de dos millones de escolares sin clase es una resolución excepcional que se justifica en la importancia de que los primeros pasos de la aplicación de la reforma sean plenamente satisfactorios de cara a la transición entre un sistema educativo y otro.

CAJA RURAL BURGOS

JUNTAS PREPARATORIAS

ASAMBLEA GENERAL ORDINARIA CON CARACTER DE EXTRAORDINARIA DEL DIA 4 DE JUNIO DE 1992

Por acuerdo del Consejo Rector, de fecha 2 de Mayo de 1992, de esta Sociedad Cooperativa de Crédito, se convoca a los señores Socios a JUNTAS PREPARATORIAS, que se desarrollarán en los lugares y fechas que se indican, de acuerdo con lo establecido en el Artículo 48 de nuestros Estatutos:

VILLADIEGO: Día 25 de Mayo, lunes, a las 12 horas, en el Salón de Actos Auditoría Casa Cultura.

CASTROJERIZ-MELGAR: Día 25 de Mayo, a las 17,30 horas, en el Salón Cámara Agraria CASTROJERIZ.

ROA DE DUERO: Día 26 de Mayo, martes, a las 11,30 horas, en el Cine REX.

SALAS DE LOS INFANTES: Día 26 de Mayo, martes, a las 17,30 horas, en el Salón de Actos Casa de Cultura.

LERMA: Día 27 de Mayo, miércoles, a las 11,30 horas, en el Salón de Actos de Caja Rural Burgos.

MEDINA POMAR-VILLARCAYO-ESPINOSA-TRESPADERNE: Día 27 de Mayo, miércoles, a las 17,30 horas, en el Salón de Actos de la Fundación Juan del Campo, en MEDINA DE POMAR.

BURGOS-SEDANO: Día 28 de Mayo, jueves, a las 11,30 horas, en el Salón de Actos de Caja Rural Burgos.

MIRANDA DE EBRO: Día 28 de Mayo, jueves, a las 17,30 horas, en el Salón de Actos de Caja Rural Burgos.

SANTANDER: Día 29 de Mayo, viernes, a las 12 horas, en el Salón de Actos de Caja Rural Burgos.

ARANDA DE DUERO: Día 30 de Mayo, sábado, a las 11 horas, en el Teatro-Cine Principal.

BELORADO: Día 1 de Junio, lunes, a las 11,30 horas, en el Salón del Comedor de mi Pueblo (Plaza Mayor).

BRIVIESCA: Día 1 de Junio, lunes, a las 17,30 horas, en el Salón de Actos Casa de Cultura.

ORDEN DEL DIA

1.º – Memoria de actividades.
2.º – Balance y Cuenta de Resultados al 31-12-91.
3.º – Propuesta de distribución del excedente neto.
4.º – Fijación tipos de interés para las Aportaciones Voluntarias y Obligatorias para 1992 y autorización para satisfacer intereses a cuenta.
5.º – Fondo de Educación y Promoción. Memoria y Presupuesto.
6.º – Renovación cargos del Consejo Rector. Presidente y cinco vocales.
7.º – Renovación cargos Consejo Vigilancia.
8.º – Designación de tres socios para la aprobación y firma del Acta.
9.º – Ruegos y preguntas.

Cuantos informes y propuestas deseen incluir en el punto 9.º los señores socios, deberán formularlo por escrito y tener entrada en la Secretaría de la Entidad tres días antes a la celebración de cada JUNTA PREPARATORIA.

Burgos, 15 de Mayo de 1992
El Presidente del Consejo Rector,
Pedro García Romera

ASAMBLEA GENERAL ORDINARIA CON CARACTER DE EXTRAORDINARIA

DIA 4 DE JUNIO DE 1992

Por acuerdo del Consejo Rector, de fecha 2 de Mayo de 1992 de esta Sociedad, se convoca a los señores Socios a ASAMBLEA GENERAL ORDINARIA con carácter de EXTRAORDINARIA, que se celebrará en la sede social de la entidad, sita en Burgos, Plaza de España, s/n., el día 4 de Junio de 1992, a las 11 horas de la mañana, en primera convocatoria, y en su caso, en segunda, a las 11,30 horas, a fin de deliberar el siguiente

ORDEN DEL DIA

1.º – Memoria de actividades.
2.º – Balance y Cuenta de Resultados al 31-12-91.
3.º – Propuesta de distribución del excedente neto.
4.º – Fijación tipos de interés para las Aportaciones Voluntarias y obligatorias para 1992 y autorización para satisfacer intereses a cuenta.
5.º – Fondo de Educación y Promoción. Memoria y Presupuesto.
6.º – Celebración Juntas Preparatorias.
7.º – Renovación cargos del Consejo Rector. Presidente y cinco Vocales.
8.º – Renovación cargos Consejo de Vigilancia.
9.º – Designación de tres Socios para la aprobación y firma del Acta.
10.º – Ruegos y preguntas.

Cuantos informes y propuestas deseen incluir en el punto 10.º los señores Socios, deberán formularlo por escrito y tener entrada en la Secretaría de la Entidad, antes del día 1 de Junio de 1992, a las 14 horas.

Burgos, 15 de Mayo de 1992
El Presidente del Consejo Rector,
Pedro García Romera

M.C.D. 2018

Los precios descendieron en abril por segunda vez en una década

Para CEOE aún se puede conseguir el objetivo de inflación del 5 por ciento

El IPC bajó gracias a los alimentos no elaborados. (Foto: DB)

☐ **MADRID**/EFE.-Los precios descendieron un 0,1 por ciento en abril, la segunda vez que lo hacen en ese mes durante los últimos diez años, gracias al comportamiento favorable de los alimentos no elaborados.

La caída de abril, la primera que se produce desde febrero de 1991, situó la tasa acumulada de inflación en el 2,5 por ciento y la correspondiente a los últimos doce meses en el 6,5, cuatro décimas menos que en marzo pasado, según el Instituto Nacional de Estadística.

Por grupos, el único descenso se produjo en la alimentación, donde los precios bajaron un 1,4 por ciento, como resultado de una caída en los alimentos no elaborados del 3,4 por ciento, y un aumento de 0,4 puntos en los sometidos a elaboración.

Los productos que más bajaron fueron las frutas frescas (un 16,3 por ciento), la carne de ave (11,4) y la de ovino (4,0), mientras que los que más subieron fueron la patata y sus preparados (7,8 por ciento) y los pescados (2,9).

Los grupos más inflacionistas fueron el vestido y el transporte, cuyos precios crecieron un 0,7 por ciento, respectivamente, y el de otros gastos -que incluye los artículos de uso personal, el turismo y la hostelería y otros bienes y servicios-, que aumentó en su conjunto un 0,8 por ciento, por coincidir en abril la Semana Santa.

La medicina subió un 0,6 por ciento, el menaje un 0,5 y la vivienda y la cultura un 0,3 por ciento.

Según los datos de Estadística, los servicios sin alquileres aumentaron en abril un 0,5 por ciento, lo que eleva la inflación acumulada en este área durante los cuatro primeros meses del año hasta el 6,1 por ciento y su tasa interanual al 10,5 por ciento.

La inflación descendió durante el pasado mes en diez de las diecisiete comunidades autónomas, desde un 0,4 por ciento en Canarias, Cataluña y Comunidad Valenciana hasta un 0,3 en Extremadura, 0,2 en Castilla-La Mancha y 0,1 por ciento en Asturias, Castilla y León, Madrid, Murcia y Navarra.

En Andalucía, Aragón y Baleares no hubo variación de precios, mientras que en Cantabria, País Vasco y La Rioja subieron un 0,1 por ciento y en Galicia lo hicieron un 0,6 por ciento.

POSITIVO PERO INCONSISTENTE

Empresarios y sindicatos reconocieron que el descenso de la inflación en abril, en un 0,1 por ciento, constituye una noticia positiva, aunque la inflación subyacente (IPC sin energía y sin alimentos no elaborados) se sigue manteniendo alta.

El director del departamento de economía de la patronal CEOE, José Folgado, afirmó que este descenso abre esperanzas de que se pueda conseguir el objetivo de inflación del 5 por ciento para final de año.

Para Folgado, es necesario no obstante aplicar los objetivos que se contienen en el Programa de Convergencia, «en el doble frente de disciplinar las cifras de gasto y de déficit público», indispensable para compaginar más estabilidad de precios y más crecimiento económico, además de elevar la flexibilidad de los mercados.

El secretario de Organización de UGT, Antón Saracibar, reconoció en rueda de prensa que el IPC de abril es «aparentemente positivo» y señaló que este descenso «demuestra una vez más que es una falacia culpabilizar a los salarios del incremento de precios».

En su opinión, ello prueba que las peticiones salariales de los sindicatos son razonables y más moderadas que las del resto de los sindicatos europeos, por lo que las centrales reforzarán su posición en la negociación colectiva.

Para CC.OO., el dato de la inflación en abril tiene una importante inconsistencia para el futuro, al estar apoyado su descenso exclusivamente en el grupo de alimentación. CC.OO. coincide con UGT en advertir que las tensiones inflacionistas de fondo no han desaparecido, sino que se mantienen, y señala en un comunicado que el actual nivel de precios es un síntoma de las enfermedades estructurales que tiene la economía española.

Nueva querella contra los directivos de Ibercorp

☐ **MADRID**/EFE.-Un grupo de accionistas de Sistemas Financieros (SF) presentó ayer en el juzgado de Instrucción número 21 de Madrid una nueva querella contra los directivos de Ibercorp por apropiación indebida de un importe estimado entre los 7.000 y los 11.000 millones de pesetas.

La querella, según informó el representante legal de los accionistas, se formula contra el gobernador del Banco de España, Mariano Rubio, y contra los directivos de Ibercorp Manuel de la Concha, Jaime Soto, Benito Tamayo y Carlos Sebastian. En el escrito se solicita la fijación de una fianza de responsabilidad civil contra los responsables de Ibercorp de 25.000 millones de pesetas y se pide el envío de un oficio a la Comisión Nacional del Mercado de Valores para que este organismo paralice la tramitación de todos los expedientes abiertos a este grupo financiero.

Los accionistas de SF, sostienen que los directivos de Ibercorp «se apoderaron ilegítimamente, con ánimo de lucro» de una cantidad entre 7.000 y 11.000 millones de pesetas, procedente de la venta a la multinacional Steelcase de los activos industriales y humanos de Sistemas AF -antigua denominación de SF-.

Una vez realizada esta operación -aseguran los accionistas- los querellados concibieron un plan para desvincularse de SF y proyectaron una serie de operación destinadas a su venta, como la elevación de los niveles de autocartera mediante compras y ventas de acciones, que mantenían en niveles elevados el precio de los títulos.

Un 95 por ciento de las empresas españolas consideran la calidad un lujo

☐ **MADRID**/EFE.- El 95 por ciento de las empresas públicas y privadas españolas sigue considerando la calidad como un lujo, y no invierten en programas de mejora de la calidad porque no ven rentabilidad a corto plazo, según se expuso en el V Congreso Español de la Calidad.

El Congreso promovido por la Asociación Española para la Calidad (AECC), que asegura que «la calidad es la única posibilidad de competir en el Mercado Europeo», ha reunido a más de quinientos representantes de empresas públicas y privadas.

En sus conclusiones, señala que sólo el cinco por ciento de las empresas españolas tienen implantados programas de Calidad Total para mejorar sus productos, y «los empresarios se resisten a invertir en mejoras de calidad con el pretexto de que los consumidores no reclaman». Muestra de ello es que en España tan sólo cincuenta empresas han solicitado y obtenido la Certificación de Calidad, mientras que en el Reino Unido disfrutan de ella 13.000 empresas. Las pequeñas y medianas empresas, que constituyen el 98 por ciento del tejido industrial español, son las menos concienciadas sobre la necesidad de implantar programas de calidad y, por ello, el 75 por ciento de los fondos del Plan Nacional de Calidad, se destinan a ellas.

La AECC presentó una encuesta en el Simposio que señala que el consumidor europeo piensa que a los españoles les preocupa poco la calidad.

Los ALP crecen un 1% por la deuda especial y los fondos de inversión

El crecimiento de los activos líquidos en el primer cuatrimestre se sitúa en el 6,3 por ciento

☐ **MADRID**/E. PRESS.- Los activos líquidos en manos del público (ALP) crecieron el pasado mes de abril un 7,7 por ciento, con lo que la tasa acumulada en los cuatro primeros meses del año se sitúa en un 1,0 por ciento, según datos del Banco de España. Sin embargo, esta cifra está fuertemente distorsionada por el canje de pagarés del Tesoro por deuda especial y la expansión por los fondos de inversión, materializada en adquisiciones de deuda del Estado a largo plazo, activo no incluido en los ALP. Corregidos estos fenómenos, el crecimiento de los ALP en el primer cuatrimestre es del 6,3 por ciento.

Dentro de los ALP destacó el crecimiento de los activos computables de las cajas de ahorro, fundamentalmente depósitos, que crecieron un 13 por ciento. Por contra, los depósitos de la Banca continúan con un crecimiento moderado que releja el proceso de sustitución con las participaciones de fondos de inversión.

Por su parte, el crédito concedido a las empresas y familias por el sistema credicitico y los mercados monetarios creció en abril un 7,2 por ciento.

Los Montes de Piedad concedieron préstamos por 15.000 millones

☐ **GRANADA**/EFE.-Los Montes de Piedad concedieron el pasado año 355.748 préstamos por un importe de 15.000 millones de pesetas, según dijo Germán Pérez Ollauri, director general de la Confederación Española de Cajas de Ahorros.

Pérez Ollauri, que clausuró en Granada la IV Asamblea General de Montes de Piedad, que reunió a 18 representantes de las cajas españolas, reconoció «el desconocimiento que parece existir sobre la incidencia que tienen estos organismos en la sociedad». El director general de la CECA dijo que «nos movemos entre el temor a no ser capaces de dar respuesta a las exigencias de la clientela, y la aspiración de conseguir que la adaptación que estamos llevando a cabo permita a nuestras entidades mantener el nivel de exigencia que el mercado demanda, y sobre todo cumplir el objetivo fundamental, que es servir a la sociedad». Agregó que «es necesaria una renovación de estas instituciones, que viene forzada por los cambios sociales de mentalidad y comportamientos.

M.C.D. 2018

MERCADOS ESPAÑOLES

EL IPC DE ABRIL DESCENDIO UN 0,1 %

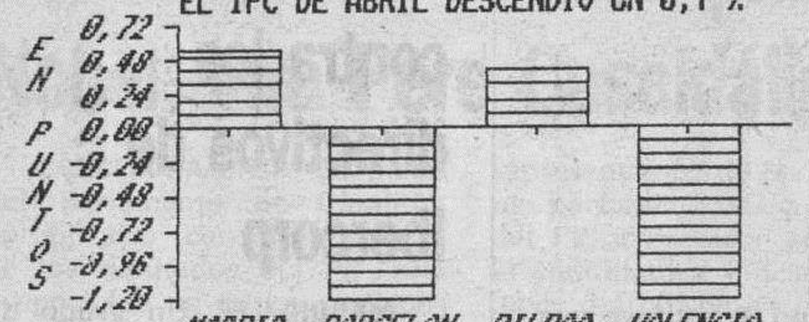

N YORK - 23,34 LONDRES - 25,80

BOLSA

COTIZACIONES AL CIERRE
JUEVES, 14 DE MAYO DE 1992

SECTORES QUE MAS VARIAN

VOLUMEN TRANSACCIONES 24 MIL MILLONES

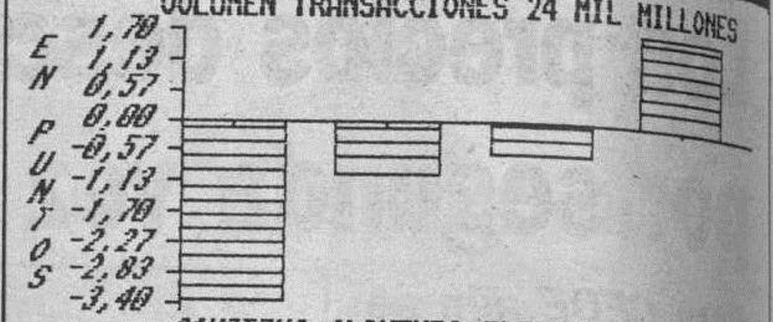

SE ESPERA RAPIDA REDUCCION TIPOS INTERE

COTIZACIONES DE BOLSA PATROCINADA POR LA

CAJA DE AHORROS DEL CIRCULO

MERCADO CONTINUO

VALOR	CAMBIO	DIFERENCIA
BANCOS		
ANDALUCIA	9.160,00	- 60,00
ATLANTICO	2.870,00	+ 5,00
BANESTO	3.100,00	+ 10,00
BANKINTER	6.850,00	=
B.B.V.	2.980,00	- 5,00
CASTILLA	36.550,00	+ 30,00
CENTRAL-HIPANO.	3.695,00	=
C.BALEAR	3.700,00	+ 10,00
EXTERIOR	3.485,00	- 15,00
FOMENTO	2.300,00	=
GUIPUZCOANO	4.955,00	+ 40,00
HERRERO	3.375,00	+ 75,00
PASTOR	5.880,00	+ 100,00
POPULAR	11.320,00	+ 120,00
SANTANDER	4.870,00	=
VALENCIA	1.320,00	=
ZARAGOZANO	2.320,00	+ 20,00
ELECTRICIDAD		
AGUAS BARNA.	3.600,00	- 10,00
CANTABRICO	1.910,00	- 10,00
CATALANA GAS	6.820,00	+ 160,00
E.R.ZARAGOZA	1.385,00	=
E.VIESGO	2.305,00	- 75,00
ENDESA	3.635,00	- 40,00
ENHER	1.800,00	=

VALOR	CAMBIO	DIFERENCIA
FECSA	751,00	+ 2,00
GAS Y ELEC.	3.555,00	+ 5,00
HIDRUÑA	366,00	- 4,00
IBERDROLA I	771,00	+ 2,00
IBERDROLA II	480,00	+ 8,00
SEVILLANA	565,00	- 5,00
U.FENOSA	596,00	- 1,00
ALIMENTACION		
AZUCARERA	4.500,00	+ 50,00
CAMPOFRIO	8.000,00	+ 200,00
EBRO-AGRICOLAS	2.010,00	- 5,00
EL AGUILA	1.600,00	=
KOIPE	4.100,00	=
TABACALERA	6.620,00	- 80,00
UNIASA	2.045,00	- 75,00
VISCOFAN	2.480,00	+ 15,00
QUIMICAS		
CARBUROS	3.180,00	- 20,00
CEPSA	2.390,00	- 5,00
ENERGIAS A.	1.315,00	+ 10,00
ERCROS	337,00	- 2,00
FOSFORERA	1.495,00	- 15,00
PAPELERA	190,00	=
PETROMED	5.230,00	=
REPSOL	3.035,00 Max.	+ 35,00
SARRIO	830,00	- 5,00

VALOR	CAMBIO	DIFERENCIA
SNIACE	81,00	- 2,00
TAFISA	1.325,00	- 35,00
UNIPAPEL	3.500,00	=
CONSTRUCCION		
AGROMAN	1.205,00	- 30,00
ASLAND	2.085,00	- 65,00
BAMI	440,00	- 13,00
CRISTALERIA	6.100,00	- 40,00
CUBIERTAS	11.470,00	=
DRAGADOS	2.110,00	+ 5,00
FILO	1.515,00	+ 15,00
FINANCIERA Y MIN.	1.620,00	- 35,00
FOCSA	15.730,00	+ 230,00
HISALBA	1.200,00	- 30,00
HUARTE	1.800,00	- 55,00
METROVACESA	4.385,00	+ 25,00
SOTOGRANDE	392,00	- 7,00
URALITA	1.300,00	- 50,00
URBIS	940,00	+ 10,00
VALDERRIVAS	11.800,00	- 20,00
VALENCIANA C.	13.100,00	+ 100,00
VALLEHERMOSO	2.245,00	+ 60,00
SIDEROMETALURGICAS		
ACERINOX	6.700,00	+ 60,00
ALTOS HORNOS	75,00	+ 2,00
AMPER	436,00	- 5,00

VALOR	CAMBIO	DIFERENCIA
ASTURIANA ZINC	4.250,00	- 70,00
AZKOYEN	3.125,00	- 75,00
AUXILIAR FF.CC.	4.000,00	=
CITROËN	6.000,00	+ 250,00
DURO FELGUERA	1.140,00	+ 10,00
ESPAÑOLA ZINC	925,00	=
MACOSA	385,00	=
NICOLAS CORREA	1.450,00	- 20,00
NISSAN MOTOR	450,00	- 13,00
NUEVA MONTAÑA	177,00	- 1,00
TUBACEX	293,00	- 4,00
TUDOR	800,00	- 14,00
ZARDOYA	10.000,00	- 40,00
INVERSION		
C.F.ALBA	5.500,00	+ 110,00
COFIR	1.320,00	=
GENERAL INV.	990,00	+ 40,00
COMUNICACION		
ACESA	1.400,00	=
AUMAR	1.420,00	+ 30,00
TELEFONICA	1.105,00	+ 5,00
COMERCIO		
FINANZAUTO	1.260,00	- 20,00
MAPFRE	4.695,00	+ 25,00
PROSEGUR	2.600,00	- 100,00
UNION Y FENIX	4.505,00	+ 5,00

MADRID

IBEX-35: 2.810,24 + 3,22

TITULOS	COTIZACION	DIFERENCIA
BANCOS		
B.N.P.	116,00	+ 4,00
ELECTRICIDAD		
GAS MADRID	925,00	3 Ene.
QUIMICAS		
ESP. OXIGENO	550,00	4 My.
KANGUROS	705,00	9 Ab.
NICAS	P.31,50	29 Ab.
P.NAVARRA	48,50	=
VARIOS		
CAMPSA	1.200,00	15 Ab.
ERPO	P.92,00	12 My.
HERCULES	P.1.200,00	13 My.

TITULOS	COTIZACION	DIFERENCIA
ALIMENTACION		
BOD. Y BEB.	300,00	11 My.
C.A.IBERICA	74,00	10 Ab.
ELOSUA	P.1.050,00	12 My.
PASCUAL	89,00	+ 1,00
PEBSA	29,00	13 My.
SAN MIGUEL	1.080,00	=
U. CERVECERA	94,00	=
COMUNICACION		
ANTENA 3	P.1.255,00	- 5,00
EUROPISTAS	MERCADO	CONTINUO
IBERPISTAS	171,00	- 5,00
TRANSFESA	66,00	- 2,00

INDICE GENERAL: 261,38 + 0,56

TITULOS	COTIZACION	DIFERENCIA
INVERSION MOBILIARIA		
BANSALIBER	1.101,00	12 My.
CARTINBAO	390,00	12 My.
HERRERO	465,00	12 My.
INBURESA	66,00	+ 1,00
MERCAPITAL	245,00	=
NORVASA	950,00	=
SAGEI	195,00	30 Ab.
SISTEMAS FIN.	P.145,00	28 Ab.
UNION EUROPEA	331,00	12 My.
CONSTRUCCION		
COSMOS	350,00	+ 15,00
ENCINAR	570,00	- 4,00

M.A.ARASTI. INVERBOLSA

TITULOS	COTIZACION	DIFERENCIA
PORTLAND	1.420,00	13 Ab.
A. CATALUÑA	250,00	13 Ab.
SIDEROMETALURGICAS		
ACENOR	25,00	13 My.
CESELSA	340,00	30 Ab.
COBRA	395,00	+ 5,00
COR.CERRAJERA	145,00	11 My.
ELECNOR	690,00	4 My.
FASA	380,00	+ 10,00
PONFERRADA	34,00	8 My.
SANTANA	132,00	+ 3,00
TYCSA	P.96,00	11 Ab.
UNION CERRAJ.	198,00	7 Ene.

*Max.= Máximo; Mín.= Mínimo; Div. = Dividendo; P. = Papel; Ampl. = Ampliación; Mc.= Mercado Continuo (en pesetas)

BARCELONA

227,16 - 1,22

TITULOS	COTIZ.	DIFERENCIA
BANCA CAT.	302,00	+ 1,00
ATO	400,00	30 Dic.
DAMM	P.480,00	+ 5,00
PEBSA	29,00	7 May.
A.CATALUÑA	250,00	28 Feb.
ROCALLA	310,00	10 Nov.
FASA	345,00	6 Nov.
INDO	285,00	=
JUMBERCA	36,00	=
DOMENECH	260,00	21 Feb.
INVES	305,00	+ 9,00
LISIN	232,00	7 Ene.
TABACOS FIL.	300,00	- 5,00
MOULINEX	580,00	4 Jun.
TIBIDABO	153,00	=
TIPEL	120,00	10 Nov.
SABA	895,00	30 Maz.

BILBAO

357,65 + 0,41

TITULOS	COTIZ.	DIFERENCIA
BANKOA	327,00	=
B.N.P.	111,00	+ 4,00
AURORA POLAR	750,00	11 My.
BILBAO	230,00	=
MONTAÑESA	6,00	=
FIGRANVISA	449,50	+ 0,50
INTRA	6,00	=
BOD.BILBAINAS	P.850,00	20 Ab.
GARAVILLA	330,00	11 My.
ACENOR	21,50	13 My.
AFORASA	105,00	12 My.
C.CERRAJERA	D.155,00	30 Ab.
FAES	D.1.005,00	+ 20,00
NICAS	31,00	13 My.
VALCA	32,00	27 Ab.
LEMONA	465,00	12 My.
BILBAINA	12,00	4 My.

VALENCIA

222,54 - 1,21

TITULOS	COTIZ.	DIFERENCIA
AG. VALENCIA	540,00	20 Mar.
ARACRE	100,00	28 Mar.
EL TURIA	P 130,00	4 My.
NATRA	240,00	22 Oct.
PASCUAL	85,00	11 My.
CLEOP	625,00	=
AGISA	97,00	- 1,00
BARCELONESA	350,00	=
GUZMAN	280,00	28 Oct.
MAS SEGUROS	P 65,00	9 Ab.
REUNION SEG.	50,00	12 Nov.
U. IBERICA	8,00	12 Nov.
I.VALENCIANA	221,00	11 My.
NOVOPLAYA	430,00	23 Oct.
NUÑEZ BALBOA	136,00	20 Mar.
SAPLAYA	227,00	- 5,00
MOVINVER	510,00	13 Feb.

MERCADO DE DIVISAS

BILLETES DE BANCO EXTRANJERO

DEL 11/05 AL 17/05	COMPRA	VENTA
1 DOLAR USA (GRANDE)	99,61	103,35
1 DOLAR USA (PEQUEÑO)	98,61	103,35
1 MARCO ALEMAN	61,09	63,38
1 FRANCO FRANCES	18,14	18,82
1 LIBRA ESTERLINA	179,73	186,47
100 LIRAS ITALIANAS	8,11	8,41
100 FRANCOS BELGAS	296,75	307,88
1 FLORIN HOLANDES	54,27	56,31
1 CORONA DANESA	15,80	16,39
100 ESCUDOS PORTUGUESES	73,24	75,99
100 DRACMAS GRIEGOS	51,79	53,73
1 DOLAR CANADIENSE	82,90	86,01
1 FRANCO SUIZO	65,84	68,41
100 YENES JAPONESES	75,09	77,91
1 CORONA SUECA	16,95	17,59
1 CORONA NORUEGA	15,64	16,23
100 CHELINES AUSTRIACOS	868,02	900,57

M.C.D. 2018

CIEN AÑOS DE PERIODISMO GRAFICO

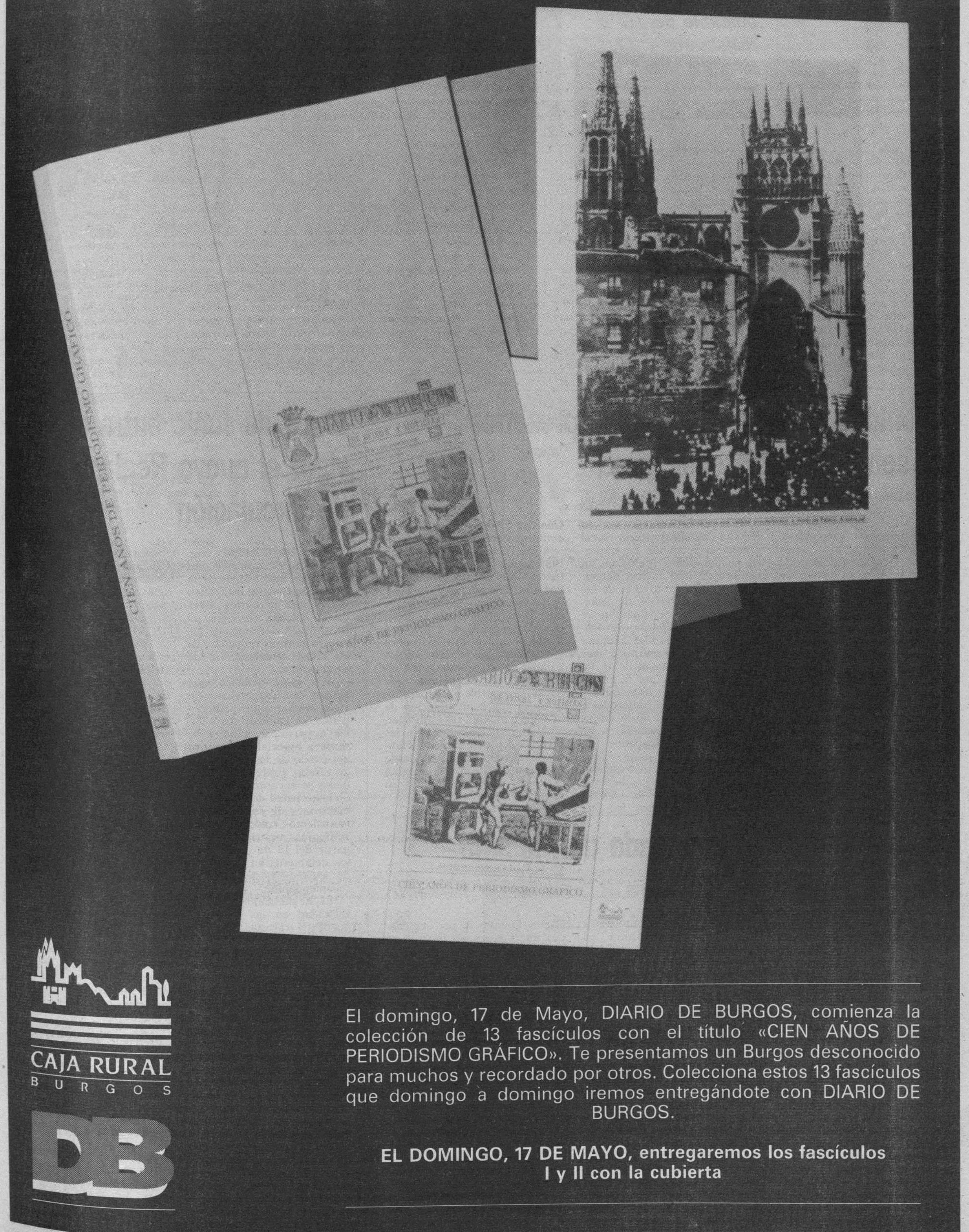

El domingo, 17 de Mayo, DIARIO DE BURGOS, comienza la colección de 13 fascículos con el título «CIEN AÑOS DE PERIODISMO GRÁFICO». Te presentamos un Burgos desconocido para muchos y recordado por otros. Colecciona estos 13 fascículos que domingo a domingo iremos entregándote con DIARIO DE BURGOS.

EL DOMINGO, 17 DE MAYO, entregaremos los fascículos I y II con la cubierta

CAJA RURAL BURGOS

DB

C.D. 2018

Los «Angeles de la Muerte», de nuevo, ante el juez

Waltraud Wagner, culpable de 15 asesinatos y 17 intentos, fue condenada a cadena perpetua

☐ **VIENA** / EFE. - Las cuatro enfermeras del hospital de Lainz de Viena condenadas hace un año por el asesinato de pacientes ancianos y gravemente enfermos, comparecieron nuevamente ante el juez ayer, jueves, tras haber apelado las sentencias.

Waltraud Wagner, de 33 años, considerada la cabecilla del cuarteto, fue declarada culpable de 15 asesinatos y 17 intentos de asesinato y condenada a cadena perpetua, igual que su compañera Irene Leidol, de 30 años, por cinco asesinatos consumados y dos intentos de asesinato.

Al mismo tiempo, el fiscal ha pedido la revisión de las condenas dictadas contra las otras dos: quince años a María Gruber, por dos intentos de asesinato, y 20 años a Stefanija Mayer, por siete intentos de asesinato y un homicidio involuntario, e insiste en imponerles la cadena perpetua.

Los crímenes, que provocaron profunda inquietud entre los enfermos y sus familiares, se descubrieron en el hospital de las afueras de Viena a principios de abril de 1989.

42 HOMICIDIOS

El fallo, dictado el 29 de marzo de 1991, estuvo basado en un escrito de la acusación sobre 42 supuestos homicidios cometidos con tranquilizantes que, en sobredosis y en particular en personas debilitadas, provocan la sofocación y llevan a la muerte del paciente.

Otro método utilizado por las enfermeras para matar a los pacientes moribundos o considerados «molestos» fue el de oprimirles la lengua e introducirles por la fuerza agua que llegaba a los pulmones y producía su muerte por ahogamiento.

A dos potenciales víctimas se les administraron sobredosis de insulina, pero fueron salvadas por la intervención de un médico que ordenó la administración inmediata de glucosa.

Los asesinatos originaron en Austria y en el extranjero una discusión sobre la escasez de personal y espacio en los hospitales y la situación laboral de las enfermeras que se ven expuestas a cargas psíquicas y esfuerzos excesivos que las superan en muchos casos.

Irene Leidolf (iz.) y Waltraud Wagner (der.), dos de las enfermeras condenadas. (Foto Efe).

Detenidos en Manresa tres empresarios por sendos delitos ecológicos

☐ **BARCELONA**/EFE.- La Guardia Civil detuvo en la mañana de ayer a dos empresarios acusados de delito ecológico y desobediencia reiterada a los requerimientos de la justicia y la administración para que cesaran en los vertidos de residuos tóxicos al río Llobregat.

Los detenidos son José Roca Bayona, responsable de la empresa Acabados del Bages de Monistrol de Montserrat, y José Colomer Oriols, responsable de la papelera Agustín Barral SA, de la localidad de La Pobla de Lillet.

UN TERCER DETENIDO

La fiscalía de Barcelona ha ordenado también la detención de otro responsable de la Papelera de la Pobla de Lillet, Agustín Barral Costa, que aún no ha sido arrestado.

Esta es la segunda vez en España que el Ministerio Fiscal ordena la detención de empresarios por delito ecológico; en octubre de 1991 fueron detenidos los dos responsables de los laboratorios UPHON, de Rubí.

El fiscal de medioambiente del Tribunal Superior de Justicia de Cataluña, José Joaquim Pérez de Gregorio, explicó ayer que se ordenó la detención de estos empresarios por la gravedad de los delitos imputados y por desobediencia reiterada a los requerimientos de la administración y de la justicia.

La empresa Acabados del Bages, dedicada a tintes y acabados, no tiene permiso de actividades industriales ni licencia municipal, además de carecer de depuradora.

Según investigaciones de la Guardia Civil de Manresa, esta empresa vierte clandestinamente al río Llobregat, desde el año 1988, aguas residuales que contienen altos índices de amonio, fosfatos, detergentes y cloruros.

La fiscalía comenzó a investigar las actividades de la papelera de La Pobla de Lillet, que también carece de depuradora y de autorización para verter, a partir de un estudio de la Universidad de Barcelona que hacía responsable a esta empresa de la alta contaminación de la cuenca alta del río Llobregat.

Las principales sustancias vertidas por esta empresa clandestinamente, al menos desde 1980, son cloruros, carbono orgánico, partículas sólidas en suspensión y amoniacos.

El 15 de Junio entra en vigor el nuevo Reglamento de Circulación

☐ **MADRID**/COLPISA.- La «operación especial del puente de San Isidro» de la Dirección General de Tráfico (DGT) será la última antes de la entrada en vigor, el próximo 15 de junio, de las nuevas normas recogidas en el nuevo Reglamento de Circulación.

Los automovilistas que tengan previsto realizar un viaje en el «puente» deberán pensar en cambiar sus hábitos a partir de junio y de manera especial con motivo del éxodo de las vacaciones de verano. Entre otras novedades se encontrarán con la obligatoriedad de utilizar los cinturones de seguridad en los asientos traseros, en los vehículos matriculados a partir del 15 de junio, y de los delanteros en las ciudades, cuyo uso hasta ahora era recomendable.

El Reglamento limita la velocidad en las ciudades, pueblos y travesías a 50 kilómetros por hora, en lugar de los 60 que estaban permitidos en la actualidad. De los 100 kilómetros por hora en autovías se pasa a 120, mientras que en autopistas el incremento será de 120 a 130 kilómetros por hora. En el resto de las vías interurbanas la velocidad estará limitada a la anchura del arcén (80, 90 ó 100 kilómetros por hora).

En materia de iluminación, se sancionará con 15.000 pesetas a los conductores que efectúan destellos con las luces para avisar a otros de la presencia de los agentes de la autoridad. En los túneles insuficientemente iluminados (sin focos) será obligatorio utilizar la luz de carretera (larga) si no vienen vehículos en sentido contrario.

En el apartado de sanciones, el Reglamento penaliza la utilización de «scanners» o detectores de radares policiales, habitualmente instalados en equipos accesorios de los radiocassetes del coche. También se prohíbe que viajen en los vehículos más personas que las que se puedan acomodar en las plazas autorizadas.

La tasa de alcoholemia, producida por la ingestión de bebidas alcohólicas, queda situada en 0,2 gramos por litro de sangre para los conductores de vehículos de mercancías peligrosas o viajeros, en 0,5 gramos por litro para los conductores de vehículos de mercancías, y en 0,8 gramos por litro, como hasta ahora, para el resto.

En el texto se fija la prohibición de circular con patines o monopatines por las calzadas abiertas al tráfico, realizar auto-stop en autovías y autopistas y estacionar los vehículos en las calzadas o arcenes.

Las multas oscilarán entre las 15.000 pesetas para las faltas leves, 50.000 pesetas para las graves y las 100.000 pesetas para las muy graves.

La conducción sin permiso supondrá una sanción de 250.000 pesetas. La DGT ha solicitado al Ministerio de Justicia que introduzca en el nuevo Código Penal un artículo que tipifique esta conducta como delito.

Comunicado de la Embajada de Panamá sobre la «operación Topo»

☐ **LA CORUÑA**/EFE.- La Embajada de la República de Panamá en Madrid hizo ayer público un comunicado en el que informa que en la actuación policial en su Consulado en La Coruña, dentro de la «Operación Topo», no se registró «allanamiento» y que las Fuerzas de Seguridad contaron con la colaboración de la representación diplomática.

El juez de la Audiencia Nacional Carlos Bueren ordenó durante la tarde del miércoles una inspección del Consulado de Panamá en La Coruña, en donde las Fuerzas de Seguridad del Estado que intervinieron en la operación «Topo» ocuparon diversa documentación, informaron fuentes policiales, que añadieron que la actuación policial contó con la autorización previa de la Embajada de la República de Panamá en Madrid.

El escrito de la Embajada indica que «dentro del espíritu de cooperación con las autoridades españolas, el Consulado de Panamá en La Coruña autorizó al magistrado-juez del Juzgado Central de Instrucción número uno de Madrid, junto con dos fiscales, dos policías y una secretaria, la entrada en sus oficinas».

Agrega que se facilitó la labor sobre estas investigaciones referidas a los barcos de bandera panameña «Celalaudy» y «Lady Vanessa», así como de los documentos que pudieran haber sido firmados por los ciudadanos españoles José María Martínez Vidal y Juan Carlos Caeiro Fuentes, o por sociedades interpuestas en favor suyo o de terceros.

José María Martínez Vidal y Juan Carlos Caeiro Fuentes, de 36 y 29 años, respectivamente, son dos de los 26 detenidos.

Al primero de ellos se le vincula desde hace años con el conocido «clan de los Charlines», desmantelado dentro de la «operación Nécora», que dirigió el juez Baltasar Garzón, mientras que el segundo es propietario de la empresa de seguridad «Dicar», con sede en Villagarcía de Arosa, en la provincia de Pontevedra.

El escrito, por último, indica que el cónsul de la República de Panamá en La Coruña, Ruben Merel, ofreció toda su colaboración a la Policía.

M.C.D. 2018

Nuevas Versiones '92

Peugeot

Gama 205 Diesel

Por economía: desde 3,9 litros a los 100 km. y más de 1.200 km. sin repostar.

Por equipamiento: elevalunas eléctrico, cierre centralizado, dirección asistida, radio-cassette, retrovisores regulables desde el interior, respaldo trasero abatible en dos partes.

Por prestaciones: hasta 175 km./h. impulsados por los míticos motores diesel Peugeot, atmosféricos o turbo.

Por gama: una amplia gama para elegir el modelo que mejor se adapte a sus necesidades en 3 y 5 puertas 205 Style, 205 Premium, 205 Plus, 205 XTD, 205 GTD y 205 Diesel Turbo (Premium y Plus).

Por estilo: con todo el atractivo y el estilo inimitable de la gama Peugeot 205.

desde 1.187.400 pts.*

... y es un Peugeot.

*IVA y transporte incluidos.
Oferta válida durante este mes para vehículos en stock y no acumulable a otras en vigor.

PEUGEOT
FUERZA DINAMICA

CEPSA Lubricantes recomendados ESSO

EUROCOM ADVERTISING

M.C.D. 2018

Butros Gali exige un inmediato cese de hostilidades en Bosnia

Mientras, se reanudaron los combates en los suburbios de Sarajevo

☐ **NN.UU.**/EE.- El secretario general de la ONU, Butros Gali, pidió ayer el «urgente» cese de los combates en Sarajevo, capital de la ex república yugoslava de Bosnia, donde el hotel en el que se aloja parte de la fuerza de paz de la ONU para Croacia fue alcanzado por proyectiles de artillería.

Dos miembros de la fuerza «UNPROFOR» resultaron levemente heridos, dijo el portavoz de Butros Gali, Francois Giuliani, al señalar que vehículos y otros bienes materiales de los «cascos azules» destacados en Bosnia-Herzegovina sufrieron considerables daños.

Unos 275 miembros de la «UNPROFOR» permanecen refugiados en el sótano del hotel «Rainbow», que fue alcanzado cuando el Ejército federal yugoslavo respondió con artillería pesada a un ataque de las milicias musulmanas y croatas bosnias.

Gali ya había decidido enviar temporalmente a la mayor parte de los efectivos del cuartel general de la «UNPROFOR» a Belgrado y Zagreb a causa de las hostilidades en Sarajevo, pero el traslado no se había efectuado todavía cuando esta mañana se reanudaron los combates.

A raíz de la escalada de los enfrentamientos en Bosnia, el grupo de países árabes en la ONU pidió una reunión urgente del Consejo de Seguridad, que se reunirá a puerta cerrada a última hora de la tarde.

Además, el Consejo estudiará el informe de Gali, divulgado el pasado miércoles, en el que rechazó una operación de paz de la ONU en Bosnia, a causa de la violencia, y advirtió que la misión de «UNPROFOR» en Croacia corría peligro.

El personal de cuartel general de «UNPROFOR» se encuentra ahora «en una situación peligrosa» y se ha refugiado en tres lugares distintos, dijo Giuliani.

Gali, agregó, está muy preocupado por la reanudación de los combates en Sarajevo y «deplora» las nuevas pérdidas humanas y materiales infligidas a los residentes de la ciudad.

El secretario general de la ONU pidió un «urgente» alto el fuego e instó a todas las partes a cooperar con los esfuerzos de «UNPROFOR» para arreglar una nueva tregua.

Una reunión con ese fin no pudo celebrarse hoy debido a los combates y se espera que pueda tener lugar mañana.

El alto mando de «UNPROFOR» está aislado a unos diez kilómetros del centro de Sarajevo, debido a la intensidad de los combates.

Uno tras otro, los embajadores de la Comunidad Europea (CE) y de Estados Unidos abandonan Belgrado, pero los serbios de Bosnia prosiguen su guerra contra bosnios musulmanes y croatas, aunque se declaran dispuestos a ceder en sus expectativas expansionistas iniciales.

DISPUETOS A CEDER EN SUS EXIGENCIAS

El médico Radovan Karadzic, especializado en psiquiatría de grupo, lidera a los serbios de Bosnia, y preguntado por Efe admitió que podría disminuir sus reivindicaciones territoriales para ajustarse al diálogo.

Los serbios constituyen el 31 por ciento de la población, mientras que los musulmanes son mayoría relativa, pero exigen para su autoproclamada «República Serbia de Bosnia-Herzegovina» el 65 por ciento de la superficie total bosnia.

«El 65 por ciento del territorio de Bosnia es el área donde los serbios viven, pero no queremos sabotear la Conferencia sobre Bosnia con reclamaciones desmesuradas, somos conscientes de que aquí nadie va a conseguir lo que desea y que el Estado serbio de Bosnia tendrá menos de ese porcentaje», dijo Karadzic.

REANUDADOS LOS COMBATES EN SARAJEVO

Los combates de artillería en Dobrinja e Ilidza, suburbios de la capital de Bosnia, Sarajevo, controlados por las milicias serbias, se reanudaron ayer, jueves, informaron medios bosnios.

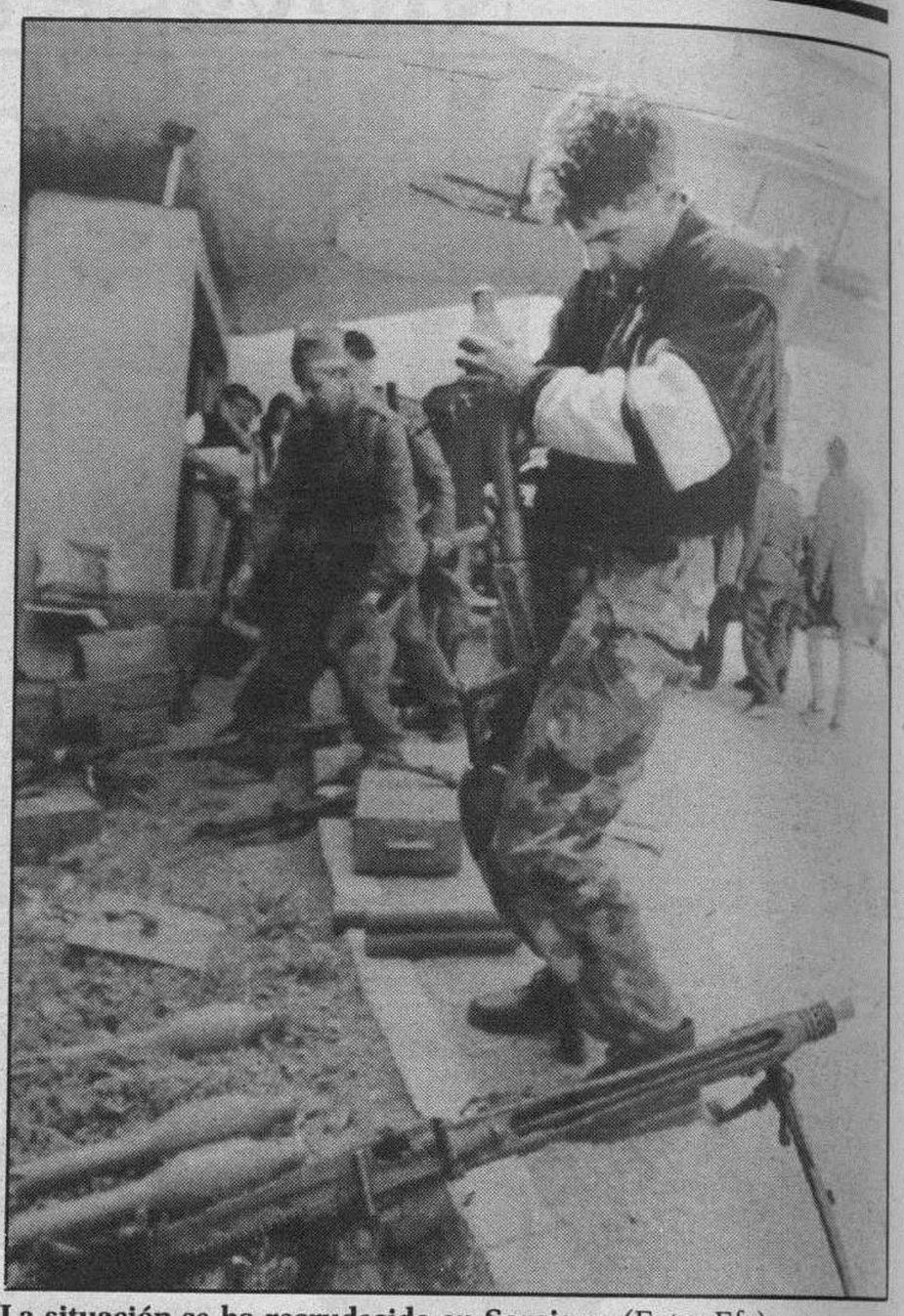

La situación se ha recrudecido en Sarajevo. (Foto: Efe)

«Radio Sarajevo» afirmó que los extremistas del Partido Demócrata Serbio, que mediante sus milicias controla los accesos a la ciudad, siguen atacando a la población musulmana y croata.

Fuentes serbias dijeron que las unidades musulmano-croatas atacaron esta madrugada el barrio de Ilidza, controlado por las milicias serbias.

Al no poder cumplir con su misión, el miércoles se retiraron de Sarajevo los observadores de la Comunidad Europea, y para ayer estaba anunciada la evacuación del cuartel general de las Tropas de Paz de Naciones Unidas (UNPROFOR) en esta capital.

Según «Radio Sarajevo», los bombardeos de las milicias serbias causaron ayer el incendio de una fábrica de chocolate y un hogar de ancianos que había sido utilizado por UNPROFOR en el barrio de Medzeci.

Comienza en Ottawa la Conferencia sobre los refugiados de Oriente Medio

Israel también exigirá compensar a los refugiados judíos de países árabes

☐ **JERUSALEN**/EFE.- Israel exigiría compensar a unos 800.000 judíos del mundo árabe en caso de verse en la necesidad de indemnizar a los refugiados palestinos que tuvieron que abandonar sus tierras y bienes en este país tras las guerras de 1948 y 1967.

Las propiedades confiscadas a los judíos del mundo árabe tras la proclamación del Estado de Israel, el 14 de mayo de 1948, se calculan en 10.000 millones de dólares sin contar sus tierras.

Los bienes inmuebles que dejaron en Argelia, Egipto, Irak, Yemen, Siria, Líbano, Libia, Marruecos y Túnez, según el experto en asuntos de Oriente Medio Dan Nimrod, es «tres veces mayor que las tierras que podrían reclamar los refugiados palestinos a Israel».

«Si los ejércitos árabes no hubieran invadido al recién creado Estado Judío hace 44 años no habría hoy refugiados árabes ni judíos en Oriente Medio», comentaba ayer jueves, el diario «Jerusalem Post».

Los palestinos que desde ayer participan en las conversaciones multilaterales sobre el problema de los refugiados, en Ottawa, exigen que se les reconozca el derecho a retornar a sus antiguos hogares y tierras.

El ministro israelí de Asuntos Exteriores, David Levy, informó ayer de que entre su país y Estados Unidos existe «un entendimiento» para impedir toda discusión futura acerca del retorno de más de un millón de refugiados palestinos.

«El derecho de retorno a la Tierra de Israel» –la «Palestina histórica» para los árabes– «está reservado al pueblo judío, y sólo para él», afirmó el primer ministro, Isaac Shamir.

Según historiadores palestinos, a consecuencia de la larga guerra de 1948, que finalizó un año después con unos armisticios militares suscritos en Rodas, y vigentes hasta la fecha, unas 500 aldeas árabes «desaparecieron» del territorio que hoy es Israel.

Apertura de la conferencia sobre refugiados de Oriente Medio, en Ottawa. (Foto: Efe)

Expertos israelíes calculan que los «refugiados del 48», y de la «guerra de los seis días» de 1967, y sus descendientes, son unos dos millones. La mayoría nació en Líbano, Siria y Jordania.

La guerra de 1948 «dio origen a un intercambio de población y de tierras», afirmó el ex ministro israelí Mordejai Ben Porat a la radio estatal, al rechazar el retorno de los palestinos.

«De aquí tendrán que sacarnos con horquillas de campo», dijo Ben Porat, uno de los 150.000 judíos de la comunidad de Irak, la más antigua del mundo árabe, fundada hace 2.700 años en Bagdad, el exilio de Babilonia tras la destrucción del Templo de Jerusalén.

La resolución 242 del Consejo de Seguridad, clave del proceso de paz que comenzó en octubre pasado con la Conferencia de Madrid, recomienda a árabes e israelíes solucionar el problema de los refugiados de las guerras sin especificar su origen. En cambio, las resoluciones 194 y 237 de la Asamblea de la ONU sólo mencionan el retorno de los refugiados palestinos «a Palestina», o una compensación económica para los que renunciaran al derecho.

M.C.D. 2018

Bush, Clinton y Perot, virtualmente empatados en previsión de voto

□ **WASHINGTON**/EFE.- El presidente de EE.UU., George Bush; el gobernador de Arkansas, Bill Clinton, y el multimillonario texano Ros Perot, están prácticamente empatados en la previsión de voto de los estadounidenses, según una encuesta que publicaba ayer, jueves, el diario «The Washington Post».

El sondeo, con un margen de error del 3 por ciento, da a Bush un 33 por ciento de los sufragios, a Clinton un 29 por ciento, y un 28 por ciento a Perot, que estudia aún si se presentará como candidato independiente a las elecciones presidenciales del próximo 3 de noviembre.

La encuesta estudia también el debate sobre los problemas raciales y de pobreza planteados con los disturbios de finales del pasado mes en Los Angeles e indica que el 79 por ciento de los entrevistados cree que los problemas en las zonas pobres de las grandes ciudades empeorarán en el futuro.

Asimismo, Clinton, virtual candidato presidencial por el Partido Demócrata, aparece como el más capaz de los tres para resolver los problemas de las relaciones raciales, de los barrios pobres de las grandes urbes y de la pobreza en general.

Por su parte, Perot es considerado como el más cualificado para resolver los problemas económicos y de desempleo del país, mientras que Bush es el que, según los encuestados, haría un mejor trabajo en relación al crimen y al deterioro de los valores familiares.

Nueva entrevista de Yaser Arafat con Muamar Gadafi

□ **ARGEL**/EFE.- El máximo dirigente libio, Muamar Gadafi, se entrevistó en Trípoli en la noche del pasado miércoles, con el presidente de la Organización para la Liberación de Palestina (OLP), Yaser Arafat, informó ayer, jueves, la agencia palestina WAFA.

Ambos dirigentes hablaron, según la agencia palestina, del «bloqueo impuesto al hermano pueblo de Libia y de los peligros que le amenazan», así como de los últimos acontecimientos en el mundo y de la evolución de la causa palestina y la «intifada» (sublevación popular en los territorios árabes ocupados por Israel).

El líder palestino, Yaser Arafat, que llegó a Trípoli por carretera en viaje desde Túnez, donde pocas horas antes había recibido al secretario general de la UNESCO, Federico Mayor Zaragoza, entregó a Gadafi el comunicado final del Consejo Central Palestino (CCP).

En el comunicado, el CCP, tras una reunión de tres días en la capital tunecina, apoya la continuación de la presencia palestina en el diálogo por la paz en Oriente Medio.

Incertidumbre sobre el estado de salud de Willy Brandt

□ **BONN**/EE.- La esposa del presidente de la Internacional Socialista (IS), Willy Brandt, desmintió que su marido, que se encuentra hospitalizado desde el pasado lunes, «esté luchando por su vida», como informaba ayer, jueves, el diario sensacionalista alemán «Bild».

Brigitte Seebacher de Brandt afirmó que su marido se encuentra hospitalizado sólo por unos días y pidió comprensión para «una persona que, por importante que sea, necesita a veces pasar unos días en el hospital y sin hacer declaraciones».

«Bild» afirma que el estado de salud de Brandt es mucho peor de lo que dicen su esposa y los portavoces del Partido Socialdemócrata Alemán (SPD), del que es presidente honorífico, y añade que anoche fue trasladado a la unidad de vigilancia intensiva y se encuentra sin sentido.

Una enfermera de la Clínica Universitaria de Bonn, donde se encuentra Brandt. declaró al periódico que «Brandt está luchando por su vida, pero que el caso es bastante desesperado».

Brandt, que en octubre pasado fue operado de cáncer de colon, fue internado en la clínica el lunes tras sufrir dolores en el abdomen.

DESMIENTEN LA GRAVEDAD

El portavoz de la Clínica Universitaria de Bonn, Wolfgang Mathias, desmintió ayer, jueves, que el presidente de la Internacional Socialista (IS), Willy Brandt, de 78 años, «esté luchando por su vida» y dijo que el paciente «no se encuentra en peligro de muerte».

El portavoz añadió que el cirujano Heinz Pichlmaier, que asiste a Brandt desde su hospitalización el pasado lunes, ha confirmado también que el paciente está sometiéndose a un «examen médico rutinario» y que no padece ninguna «dolencia preocupante».

El médico aseguró que Brandt ha sido trasladado a la unidad de vigilancia intensiva, pero que esta medida se debe a cuestiones de seguridad y que el paciente no será sometido a ninguna operación y puede andar por sí mismo.

Llegue a lo más alto

Usted va a llegar a lo más alto, porque los Land Rover Discovery y Range Rover, los mejores 4X4, le tienen preparadas todo tipo de sorpresas en sus Auténticos Concesionarios Land Rover.

SÓLO HASTA EL 30 DE MAYO

Venga a su Concesionario Land Rover y conozca en profundidad los Discovery y Range Rover, además al comprar su nuevo 4X4 usted elige TOTALMENTE GRATIS entre:

200.000 PTAS. EN CHEQUES GASOLINA,
AIRE ACONDICIONADO GRATIS
Ó 200.000 PTAS. EN ACCESORIOS*

¡ NO SE LO PIERDA!

Talleres Fausto
Avda. de la Constitución Española, 5-7
09007 Burgos
Tel.: 22.35.44

Talleres Electro Sanz
Avda. de Castilla, 49
09400 Aranda de Duero
Burgos
Tel.: 51.02.39

LAND ROVER

*Según versiones y modelos

RANGE ROVER Y DISCOVERY

M.C.D. 2018

La cumbre de Thaskent, muy poco representativa

☐ **MOSCU**/EFE.- La cumbre de jefes de Estado de la Comunidad de Estados Independientes (CEI) que comienza hoy en Tashkent es poco representativa por la falta de al menos cinco presidentes, lo que destaca las desavenencias internas y el poco interés de sus miembros por la Comunidad.

El presidente ucraniano, Leonid Kravchuk, ha invitado en las mismas fechas de la cumbre a su colega de Finlandia, Mauno Koivisto, a visitar Kiev, lo que le impide asistir a la reunión de la capital de Uzbekistán.

Aunque Kravchuk envía a Tashkent a su primer ministro, Vitold Fokin, con poderes plenipotenciarios, su inasistencia destaca el cada vez más claro distanciamiento de Ucrania de una Comunidad que sólo le interesa como medio para resolver el problema de la división de bienes de la antigua URSS.

Kravchuk, que mantiene una agria disputa con su colega ruso, Boris Yeltsin, a propósito del reparto de la flota del mar Negro, tiene un motivo más de discordia con Rusia, la península de Crimea.

La población de Crimea, mayoritariamente rusa, quiere independizarse de Ucrania, quitándole así a esta república todo motivo para reclamar esa fuerza naval, cuya principal base se encuentra precisamente en la península.

Los resultados de la tercera votación no arrojaron luz sobre la batalla del Quirinal

Ninguno de los candidatos se acercó siquiera al número de sufragios necesarios

Parlamentarios de la DC y del MSI enzarzados en una pelea en plena sesión. (Foto Efe)

☐ **ROMA**/EFE.- El Parlamento italiano celebró ayer, jueves, la tercera votación para elegir al presidente de la República, a la espera de que se definan las candidaturas sólidas y los acuerdos que hagan posible la designación del sustituto de Francesco Cossiga.

Ningún candidato logró, en la tercera votación, los sufragios necesarios para ser elegido noveno presidente de la República italiana y sucesor de Francesco Cossiga, quien dimitió el 25 de abril.

Al igual que en las dos votaciones celebradas el miércoles, en esta tercera también eran necesarios los dos tercios de los votos, es decir 675 de los 1.014 electores. Votaron 981.

El más votado, de nuevo, fue el democristiano Giorgio Di Giuseppe (actual vicepresidente del Senado) con 257 (en las anteriores logró 296 y 284).

Le siguió la ex presidenta de la Cámara de Diputados Nilde Iotti.

El tercero fue el socialista Giualino Vassalli, con 139 votos (152 y 143 en la primera y segunda votación).

La cuarta votación se celebrará hoy, viernes, por la tarde. A partir de ésta, los candidatos sólo necesitan la mayoría absoluta, es decir 508 sufragios.

La estrategia ha convertido las votaciones del miércoles y el jueves en un mero trámite y el verdadero interés se encuentra ahora en las frenéticas negociaciones que mantienen los principales partidos para designar a sus candidatos y establecer las alianzas necesarias para nombrar al nuevo jefe del Estado.

La sesión parlamentaria de las dos Cámaras italianas para elegir al presidente de la República se abrió con una espectacular pelea entre representantes de la Democracia Cristiana (DC) y del ultraderechista Movimiento Social Italiano (MSI), que se insultaron, zarandearon e, incluso, llegaron a tirarse objetos desde los escaños.

La sombra del escándalo de Milán continúa oscureciendo la elección del presidente de la República y el caso de las comisiones ilegales ha llegado ya al Partido Republicano (PRI), antiguo socio de la coalición del Gobierno ahora en funciones.

El líder del PRI en Milán y presidente del grupo republicano en la Cámara, Antonio Del Pennino, recibió el jueves la notificación de los jueces de que está siendo investigado por haber recibido supuestamente dinero de una comisión ilegal.

Todas las miradas están puestas ahora en la DC, primer partido del país, que designará en las próximas horas su candidato al Palacio del Quirinal, contando siempre con sus socios de la coalición de gobierno: socialistas, liberales y socialdemócratas.

La decisión de los democristianos parece estar centrada en dos nombres: el secretario del partido, Arnaldo Forlani, y el presidente del Gobierno, Giulio Andreotti. La asamblea democristiana designará oficialmente a su candidato hoy, viernes, tras una votación secreta.

La DC deberá designar un candidato que contente a todas las corrientes del partido y que, además de contar con los votos de los socios del «cuatripartido», pueda recibir también el apoyo de otras formaciones, algo que parece difícil.

La batalla por el Quirinal se aproxima a su momento decisivo y en las próximas horas las incógnitas que han rodeado desde el principio la elección del noveno presidente de la República italiana comenzarán por fin a despejarse.

Hoy se inician en Sudáfrica los debates sobre su futura Constitución democrática

☐ **JOHANNESBURGO**/EFE.- Tras cinco meses de complicados trabajos y confusos acuerdos, la Convención para una Sudáfrica Democrática (CODESA) inicia hoy, día 15, su segunda sesión plenaria.

CODESA, foro multipartito en el que se negocia el futuro del país, está integrada por las principales organizaciones políticas sudafricanas, a excepción de las más radicales.

Entre esas excepciones destacan el Partido Conservador, que se opone a cualquier negociación con los negros, y los movimientos nacionalistas Congreso Panafricanista y Organización del Pueblo de Azania.

El principal objetivo de CODESA es, en una primera fase, instalar un gobierno provisional en Sudáfrica y, en la segunda, sentar las bases del futuro constitucional del país.

Entre sus principales protagonistas destacan el gubernamental Partido Nacional y el liberal Partido Democrático, que representan sobre todo los intereses de la comunidad blanca sudafricana, alrededor del 20 por ciento del total.

Frente a ellos están la organización nacionalista Congreso Nacional Africano (CNA) y el movimiento conservador zulú Inkata, que a su vez libran entre sí una sangrienta lucha para monopolizar el poder entre la comunidad negra.

Esa tradicional rivalidad entre el CNA e Inkata, que ha costado la vida a doce mil personas en los últimos seis años, ha llevado a los zulúes a aproximar sus posturas a las del Gobierno.

Las negociaciones celebradas desde diciembre por los cinco grupos de trabajo de CODESA han sido un complicado «tira y afloja», que ha dejado muchas veces perplejos a los más afamados analistas políticos y que explica que la mayoría de los sudafricanos, según un estudio del Consejo de Investigación de Ciencias Humanas, «se sienta confusa» sobre el desarrollo de las negociaciones.

Olusola (OUA) y Mandela y Ramaphosa (CNA), reunidos en Johannesburgo. (Foto Efe)

Para la población blanca, CODESA es el marco que debe defender hasta el más mínimo detalle sus intereses de cara al futuro, especialmente cuando se aplique un sistema electoral de sufragio universal.

Para los negros, que desde hace 80 años luchan por su liberación en un país en el que son mayoría, se trata, simplemente, de hacerse con el poder, pese a reconocer sus limitaciones por el insuficiente número de cuadros y, sobre todo, a que el poder económico está en manos de los blancos.

M.C.D. 2018

CLASIFICADOS

Estos anuncios se reciben en nuestra Administración: calle San Pedro de Cardeña, 34 y en todas las agencias de publicidad.
Deberán tener entrada con 24 horas a su publicación.,

GENERALES

Inmobiliaria

EN BURGOS
VIVIENDAS UNIFAMILIARES
Nueva Zona Universitaria y Residencial
Infórmese en: C/ Clunia, 6, 1º B
☎ 24 01 13

VIVIENDAS UNIFAMILIARES
NUEVAS, ESTRENAR, DIVERSAS ZONAS, DE 150 A 250 M.² UTILES
Teléfono 26 32 43

SE VENDE
CHALET ADOSADO
TOTALMENTE AMUEBLADO.
EN URBANIZACION LOS TOMILLARES
Teléfono 23 73 22

URGE VENDER
PRECIOSO LOCAL DE 71 M.²
Dos fachadas en esquina, zona de mucho paso, cerca del G-3, precio de compra. **Teléfono 48 13 45.**

Viva como en el campo sin salir de la ciudad.
CHALETS ADOSADOS EN VILLIMAR
Teléfono: 23 73 22

ENTREPLANTA
ALQUILO O VENDO
76 m.², instalada, luminosa, servicios. C/. Vitoria, Gamonal. ☎ **21 81 75 – 20 01 76**

Se Vende LOCAL
EN LA FLORA, 105 m.² doblar garaje opcional.
☎ **27 08 70**

ALQUILO LOCAL
C/. General Yagüe, 100 m² planta y 180 m² sótano instalado a estrenar.
Teléfono 59 43 16

OPORTUNIDAD
SE VENDE LOCAL TOTALMENTE REFORMADO, 60 M.² PLANTA Y 45 M.² ENTREPLANTA. SITUACION C/. VITORIA, 245
Teléfono 21 54 54

Laboral

SE NECESITA
Cocinera y camarero
Con experiencia, para Cafetería. Interesados llamar. ☎ **27 76 01**

Se necesitan CAMAREROS
Para Pub en BERNARDAS
Imprescindible buena presencia. ☎ **27 27 92.**
De 8 a 11 noche.

Restaurante LAS QUEMADAS
NECESITA AYUDANTE DE COCINA
☎ **23 36 03.** Llamar de 20 a 24 horas.

Se necesita CHICO
Para ayudante de barra EN CERVECERIA
Interesados: Teléfono: 26 33 94

SE NECESITA
Ayudante de camarero
CAFETERIA CHAPITELES

SE NECESITA
CONDUCTOR REPARTIDOR
CARNET C-1, PREFERIBLEMENTE CON EXPERIENCIA
Teléfono 26 44 00

Motor

TODOS LOS MIERCOLES
MOTOR
SUPLEMENTO de DIARIO de BURGOS

Este anuncio vale
2.034 Ptas.
(Incluido IVA)
Diariamente
Lunes, martes, miércoles, jueves y viernes

Servicios

COMUNION
20% DESCUENTO
EPIFANIO
MAYOR, 30 – A. CID, 24

SAN MILLAN DE JUARROS
TABERNA
SI QUIERE COMER BIEN, VISITENOS
Especialidad:
- PESCADOS FRESCOS
- MARISCOS DEL DIA
- CARNES DEL PAIS, POLLO DE CORRAL
- JAMON, LOMO, CECINA
- QUESO, CHORIZO

RESERVE SU MESA AL TELF. 42 10 46

Varios

REZA NUEVE AVEMARIAS DURANTE NUEVE DIAS
Pide tres deseos: uno de negocios y dos imposibles. Al noveno día publica este aviso. Se cumplirán, aunque no lo creas. **A.M.**

REZA NUEVE AVEMARIAS DURANTE NUEVE DIAS
Pide tres deseos: uno de negocios y dos imposibles. Al noveno día publica este aviso. Se cumplirán, aunque no lo creas. **F.M.H.**

POR PALABRAS

Alquileres

PEÑISCOLA Alquilo Bungalow junto playa, quincenas o meses. ☎ 227247.

PEÑISCOLA Benicarló, alquilamos apartamentos primera línea playa. 964-489192-489252.

TORREVIEJA alquilo casas y chalets. ☎ 96-5711819.

SE ALQUILA piso Avenida Cid. Tres habitaciones, amplio salón, dos baños, servicentrales. ☎ 233618.

OFICINAS 60 metros. Avda del Cid, 3 y 90 metros final Yague. 261018.

MARCOS. Alfarero. Tres, salón, dos baños, calefacción central, amueblado. 65.000.- Incluido gastos.

MARCOS. Vitoria. Cuatro, salón, dos baños, exterior, sin muebles.

MARCOS. Calzadas. Tres, salón, calefacción gas ciudad, sin muebles.

ORTEGA-DELGADO. Local zona futuro, 186 metros, ideal supermercado. 227941.

DELAFUENTE. Arriendo naves 400, 500, 600, 1000, 1660, Polígono Gamonal/Villalonquéjar. Agua, luz, oficina. 265142.

DELAFUENTE. Arriendo local 54 metros, Vitoria, frente Barriada Militar. 265142.

DELAFUENTE. Arriendo oficina, Paseo Espolón, 75 metros, agua, luz, calefacción.

DELAFUENTE. Arriendo peluquería-droguería en funcionamiento 50 metros, próxima Calle San Pablo.

HERRERIA. Se alquilan pisos sin muebles, en distintas zonas. 201460.

HERRERIA. Amueblados, Residencial Cubos, Edificio Otamendi, Bartolomé Ordóñez, Avda. Vena, Valentín Jalón, Gamonal.

HERRERIA. Calle San Roque, amueblado, tres, salón, cocina, baño, 60.000.- Ptas. Incluida calefacción central. 201460.

MUÑOZ. Extraordinarios pisos. Tres-cuatro, salón, garaje. 274282 274724.

MUÑOZ. Locales. Diversas zonas, superficies, muy comerciales. 274382 - 274724.

MUÑOZ. Naves. Villalonquejar. Pentasa. Panisa. Diversas superficies. 274382 - 274724.

ALQUILO o vendo, nave 640 m.², Gamonal, se puede partir. ☎ 207087.

PICON G-9, Bar, 65 metros, totalmente acondicionado, cocina amueblada, almacén.

PICON Calle Colón, local 240 metros, acondicionado, agua, luz, servicios.

PICON San Cosme. 250 metros, siete, salón, centralizado, vivienda, oficina.

SANTOS. Local Calle La Paloma. Semi-esquina. Reformado, instalaciones completísimas, tres plantas de 40 metros. 275142.

SANTOS. Carretera Logroño. Alquilo nave 400 metros, oficinas, servicios, dos puertas.

ALQUILO piso amueblado. ☎ 264210. San Pedro Cardeña, 40.

ALQUILO oficina Reyes Católicos, 44. Aproximadamente 40 m.². Interesados llamar al ☎ 230928 de 3 a 5.

ALQUILER. Apartamento, calle Vitoria-Gamonal. Amueblado, dos, salón. 275998. Garcifuentes.

SE ALQUILA Mesón-Restaurante. Pleno funcionamiento. Zona Catedral. ☎ 274388.

OFICINA alquilo en C/ Santander, 1-2°-Dcha. ☎ 206279.

ARRIENDO nave, Alto La Varga. 150 m.², 7 metros altura. 225042.

GIL-MERINO. Apartamentos, pisos, amueblados, vacios, desde 55.000.-. ☎ 274865.

SE ALQUILA bar en C/ Lealtad n° 2. ☎ 209222.

ALQUILO piso amueblado. Romanceros. Informes. Madrid 70-4°-B. 173333.

ALQUILO piso, Avda. Cid, 33. 4 habitaciones, Todo exterior. 411036.

ALQUILO apartamento Mar Menor. ☎ 216792.

ALQUILO con derecho a traspaso, dos locales en Gamonal. Información: ☎ 96-6704003.

SE ALQUILA vivienda unifamiliar. Chiclano de la Frontera (Cádiz). a 1 h. y media de la Expo. Todo el tiempo. ☎ 205868.

ALQUILO piso nuevo para oficinas. Plaza Mayor n° 4. 201314.

PLAYA Gandia. Particular alquila apartamento meses verano. Informes 96-2843922.

TORREVIEJA, alquilo apartamento amueblado. Mayor información ☎ 204464.

ALQUILO piso. Condesa Mencía. Cuatro, salón, dos baños, garaje, trastero. ☎ 267852, 204393.

ALQUILO piso amueblado. ☎ 212314.

SALOU, alquilo apartamento, quincenas, Julio y Agosto. ☎ 226473.

SE ALQUILA café-bar, zona Catedral. Renta 55.000.-. Razón: Bar Silvis, Vitoria, 49.

Automóviles y accesorios

ALQUILER sin conductor. Coches nuevos, todas las marcas. "Servi-Auto". Sanjurjo, 9. ☎ 274715.

V. LOPEZ vehículos ocasión, garantizados, facilidades de pago. Pisones, 40. ☎ 209667.

AUTOMOVILES Pedrosa. Compra venta de toda clase de automóviles. Stock mínimo, ciento cincuenta vehículos para que usted pueda elegir. Garantizados. Facilidades hasta 24 meses. ☎ 227767.

AUTOMOVILES Jesús, compra venta de vehículos usados, totalmente revisados y garantizados. Facilidades de pago hasta 60 meses. Sin entrada. San Pedro Cardeña, 94. 261314.

FAUNDEZ Automóviles.S.L. Servicio 24 horas. Coches alquiler. Venta de vehículos. Taller reparación, servicio de grua. C/ Real n° 7. ☎ 240789.

AQUI está su ocasión. En automóviles Ducar, disponemos para su venta, de varios coches con pocos meses de uso, con plena garantía. Pase a visitarnos en Arzobispo de Castro, 7.

VENDO furgoneta C-25, BU-N.- 44.000 Kms., nueva, 1.600.000.273731.

VENDO 205 GTI, aire acondicionado, perfecto estado. 261201.

VENDO cabeza tractora, Dodge 350, año 83. Motor Recien reparado, equipo basculante, nueva cabina pintada. 911-520394.

VENDO Fiat Uno 45-S, 5 puertas, Septiembre del 86. ☎ 207869.

VENDO tarjeta comarcal, pesados, antigüedad 16 años. ☎ 94-6818801.

Colocaciones

SE PRECISA cocinero o ayudante avanzado. Sueldo a convenir. ☎ 201640.

NECESITO camarero para mostrador y señora o chica joven para ayudar en cocina. Informes Restaurante Mesón Burgos.

SE BUSCA señora para cocina. ☎ 231642.

250.000 mensuales. Trabajo casero manual. Ratos libres. Infórmese gratis. Apartado 839. Córdoba.

SE NECESITA interna. Imprescindible informes. Llamar ☎ 262101.

NECESITO camarera o ayudante de barra. Pasarse por la Cafetería de la Residencia Sanitaria.

BAR CERVECERIA necesita chicos 17-20 años de camareros para los fines de semana. ☎ 219251, mañanas.

FUNERARIA TANATORIO LA PAZ
SERVICIO COMPLETO DENTRO DE LA PROVINCIA (INCLUIDO TRASLADO)
56.000 PESETAS
FUNERARIA TANATORIO LA PAZ
SEPULTURAS, CRIPTAS, PANTEONES
SERVICIO GRATUITO DE CAPILLAS
TELF. 22 02 95
FUNERARIA TANATORIO LA PAZ

Colocaciones

NECESITO chica interna para señora sola. ☎ 277798.

AUTONOMA. Se ofrece para limpieza comunidades, cafeterías, etc. ☎ 233742 - 480982.

NECESITO conductor de camión grúa, para obra. Imprescindible experiencia. Máximo 35 años. 220646, 10-14 horas.

SE NECESITA ayudante para Cafetería. 16-18 años. ☎ 206168.

SE NECESITA ayudante de cocina. ☎ 274388.

SE PRECISAN fontaneros oficiales 1ª y 2ª. ☎ 201940.

NECESITO camarero-a de comedor, para hotel en Burgos. ☎ 219252.

SE NECESITA empleada de hogar con experiencia. Sueldo a convenir. Seguridad Social. 50 días vacaciones. ☎ 201869.

SE NECESITA camareros-as, con experiencia. Llamar a partir 5 tarde. ☎ 217382. Cafetería Salamanca.

SE OFRECE señora, para limpieza de casa, mañanas. ☎ 230338.

NECESITAMOS chica. 16-18 años, para ayudante dependienta (boutique). Amable y buen gusto. Escribir datos y fotografía a Referencia 27 de esta Administración.

MEDIA jornada, busco trabajo. Carnet de Conducir. ☎ 217227.

SE NECESITA dependienta para frutería, con experiencia. Interesadas: mañanas 238975. Tardes 219679.

NECESITO chica de 8 a 4. ☎ 262326.

NECESITO chica trabajar en frutería, mañanas jonada intensiva o media. 215362, 4 a 5.

MOZO de almacén, 21-25 años, se precisa. ☎ 229657, mañanas.

SE NECESITA chica informes, mañanas. ☎ 261344.

SE NECESITA aprendiz de tapicería, 16-17 años. Plaza Francisco Sarmiento, 4. ☎ 266088.

SE NECESITA camarero Café Fetiche. Plaza San pablo, 11.

NECESITO chica-o. Presentarse Pub Copas. De 8 a 10 noche.

SE NECESITA conductor con experiencia, para trayler, para zona Levante. 908-106306 - 911-520394, con opción compra.

SE NECESITA chica fija o asistenta. ☎ 216628.

SE NECESITA pastor a zurrón. ☎ 411118 ó 200229.

Compras y ventas

CENTRO Jardinería "Castilla Floristería". Acérquese a nuestra exposición en su paseo a Fuente del Prior. ¡Estamos en frente! ☎ 260022.

COMPRAMOS Monedas - Billetes - Joyas - Antigüedades. San Pablo nº 16-Bajo. ☎ 204167.

VENDO carretilla elevadora 3 Tn., con ruedas gemelas. Como nueva. 395048.

SAXO Tenor. Plateado. 70.000.- Ptas. ☎ 234324.

Enseñanza

INSTITUCIONES Penitenciarias (1.490 Plazas), Auxiliares Correos (1.098 Plazas), Ayudantes Postales (1.000 Plazas). Comienzo preparación Mayo. Infórmate en Academia Universitaria. San Juan, 22, tercero. ☎ 275077.

CURSOS Intensivos. Matemáticas. Financiera. Contabilidad. Calculo. Física. Informate: Academia Universitaria San Juan. Calle San Juan, 22, tercero. ☎ 275077.

BACHILLERATO EGB., FP. y COU. Comienza bien el curso en Academia Universitaria San Juan, 22. Tercero. 275077 . Excelentes resultados.

ALIANZA Francesa. Matrícula abierta para: Examenes libres Francés Comercial, 23 Mayo. Exámenes Alianza Francesa, 11-12-13 Junio. 274722.

Fincas

EXPANDEX, más de 100 pisos y apartamentos en todas las zonas de Burgos. Servicio Inmobiliario Muelas. San Pablo, 24-1º-C. ☎ 272359.

MELON. San Cristóbal. A estrenar, tres dormitorios, dos baños, trastero. 231474.

CHALET en construcción. Vendo junto autovia. Garaje y bodega. ☎ 274000.

CHALET aislado, nuevo, barato, Ibeas de Juarros. Parcela 300 m.². ☎ 274000.

PRINCIPIO Calle Santiago. Tres habitaciones, salón, baño, cocina amueblada, exterior, servicios centrales. ☎ 220430 - 234469.

VILLATORO Directo del promotor 8 chalets adosados. Información ☎ 240162.

SOTOPALACIOS Se venden chalets en construcción con materiales de primera calidad. Próximo piloto. Información y venta. Pilar. ☎ 237339. mañanas.

PARTICULAR vende Chalet a estrenar en Villafría. El mejor precio del mercado. Préstamo concedido al 13% "CAM". Aceptaría Estudio como parte del pago. ☎ 273404 y 203778.

SANTANDER. Sardinero. Apartamento lujo, extraordinarias vistas, cocina y baño amueblados, garaje cerrado 40 m.². ☎ 942-225621.

LAREDO. Lujoso apartamento a estrenar, linea playa, piscinas, tenis. ☎ 942-332051.

VENDO piso Reyes Católicos. Tres, salón, cocina, baño, garaje. ☎ 227531.

VENDO piso. C/ Soria, 135 m.², tres, salón, garaje. 236818.

VENDO piso. Federico Garcia Lorca. 3, salón, cocina amueblada, baño, aseo, buen precio. 220527. Abstenerse Agencias.

DE PARTICULAR a particular. Vendo piso, a estrenar. Avda. Constitución, tres y salón, individual gas. ☎ 270789.

C.SERRANO. Viviendas unifamiliares y chalets. Varias zonas. 263779.

C.SERRANO. Apartamentos en Gamonal. Dos, salón, cocina amueblada, con o sin garaje. 263779.

C.SERRANO. Apartamentos en construcción en San Pedro de la Fuente. Dos , salón, baño, aseo, trastero, garaje opcional. 263779.

C.SERRANO. Vivienda unifamiliar en Barrio de Cortes. Tres, salón, dos baños, garaje, ática y jardín, 160 m.². 263779.

ORTEGA. Agencia de la Propiedad Inmobiliaria. C/ Vitoria nº 23,4º. ☎ 262426 y C/ Vitoria nº 155-Bajo. ☎ 219809.

ORTEGA. Villamaravillas. 2º piso, 300 m.², ático 50 m.², garaje, centralizado.

ORTEGA. Reyes Católicos. Soleado, tres, salón, centralizado, trastero, garaje.

ORTEGA. Condesa Mencia. Exterior, tres, salón, dos baños, trastero, garaje, estrenar.

ORTEGA. San Francisco. Soleado, tres, salón, individual gas, acondicionado. 262426.

ORTEGA. Plaza Vega. Estrenar, 100 m.², cuatro, salón, dos baños, individual gas, garaje.

ORTEGA. Barrio Gimeno. Cuatro, salón, dos baños, trastero, garaje. 17.000.000.- Ptas.

ORTEGA. Francisco Salinas. Estrenar, tres, salón, trastero, garaje, centralizado. 15.500.000.

ORTEGA. Luis Alberdi. 6º piso, soleado, tres, salón, individual gas. 11.000.000.

ORTEGA. Carretera Poza. Exterior, tres, salón, individual gas, terraza 40 m.².

ORTEGA. Barriada San Cristobal. Tres, salón, individual gas, amueblado. 219809.

ORTEGA. A 15 Km. Carretera Logroño, casa 140 m.² planta, jardín 270 m.², vallado.

MARCOS. Agencia Inmobiliaria. C/ Travesia del Mercado nº 2. Entreplanta. Hondillo. 273252.

MARCOS. Carretera Arcos. Tres, salón, exterior, individualizado, buena altura y orientación.

MARCOS. Principio de Gamonal. Tres, salón, centralizado, exterior, soleado.

MARCOS. Romanceros. Tres, salón, exterior, individual de gas, cocina montada. 10.000.000.

MARCOS. Briviesca. Tres, salón, exterior, calefacción gas ciudad, segundo.

MARCOS. Condesa Mencia. Cuatro, salón, dos baños, garaje, trastero, calefacción gas ciudad.

MARCOS. San Francisco. Tres, salón, exterior, calefacción gas ciudad.

MARCOS. Sevilla. Tres, salón, exterior, individualizado, buena altura, mínima reforma.

MARCOS. Las Escuelas. Tres, salón, exterior, individualizado, buena altura.

ORTEGA-DELGADO. Agencia Inmobiliaria. Avda. Reyes Católicos nº 7.227941.

ORTEGA-DELGADO. San Pedro San Felices. Seminuevo, tres, salón, cocina, dos baños, dos terrazas, garaje, trastero, totalmente exterior. 227941.

ORTEGA-DELGADO. San Francisco. Cuatro, salón, cocina, baño. 10.500.000.

ORTEGA-DELGADO. Reyes Católicos. Tres, salón, cocina, baño, garaje opcional, muy soleado.

ORTEGA-DELGADO. Zona Alfareros. Tres, salón, reformadísimo. Inmejorable precio. 227941.

ORTEGA-DELGADO. Apartamento nuevo Gamonal. Dos, salón, cocina amueblada, baño, gas ciudad, dos armarios empootrados, exterior.

ORTEGA-DELGADO. Chalet Sotopalacios. 160 metros, cuatro, salón, garaje, jardín.

ORTEGA-DELGADO. Oficina Concepción. 70 metros, totalmente instalada. 227941.

DELAFUENTE. Piso, Arzobispo Pérez Platero. Tres, salón, individual, soleado. San Pablo 12-C.

DELAFUENTE. Piso. Puebla, reformado, tres, salón-comedor, baño, aseo, gas. ☎ 265142.

DELAFUENTE. Apartamento, Frente Residencia, dos, salón, servicentrales, alto, cocina amplia.

DELAFUENTE. Piso, cerca Hacienda. Tres, salón, exterior. 7.800.000. San Pablo 12-C.

DELAFUENTE. Piso Avenida Vena. Cuatro, salón, baño, aseo, central, amueblado, soleado.

DELAFUENTE. Apartamento San Cristobal. Dos, salón, soleado, exterior, terraza cubierta.

DELAFUENTE. Magnífica nave, 820 metros, agua, lua, próxima Alcalde Martín Cobos.

DELAFUENTE. Nave 810 meros, 1.620 terreno, construíbles 810, oficinas, puentegrúa, Calle principal Villalonquéjar.

DELAFUENTE. Vendo-Alquilo, local Glorieta Luis Braile, 30 metros planta, 40 sótano.

HERRERIA. Agencia Propiedad Inmobiliaria. San Lesmes 18-1º-Dcha. 201460.

HERRERIA. Céntrico. Dos, salón, cocina, baño, totalmente reformado. 7.500.000.

HERRERIA. G-3. Edificio Espejos. Cuatro, salón, dos baños, garaje, trastero.

HERRERIA. Residencial Reyes Católicos, 140 m.² útiles, materiales primera calidad.

HERRERIA. Petronila Casado. Dos, salón, cocina amueblada, trastero, servicentrales, exterior.

HERRERIA. San Lesmes. Apartamentos y dúplex, estrenar, materiales primera calidad.

HERRERIA. Calleja y Zurita. Tres, salón, cocina, baño, servicentrales, buen precio.

HERRERIA. Plaza Catedral. Lado Espolón, local 400 m.², diáfano.

HERRERIA. Plaza Vadillos. Vendo local 80 m.², totalmente instalado.

HERRERIA. General Vigón. Local 61 m.² planta, 30 entreplanta, preparado.

MUÑOZ. Extraordinario local. Plaza Vega, 120 metros, estrenar. 274382 - 274724.

MUÑOZ. Virgen Blanca. Cuatro, salón, garaje, trastero, estrenar. 274382 - 274724.

MUÑOZ. San Pedro San Felices. Tres, salón, soledo, calefacción. 274724.

MUÑOZ. Castrillo del Val. Extraordinarias Parcelas urbanizadas. 1.200 metros. 274382.

MUÑOZ. Polígono G-6. Dos, tres, garaje, trastero, estrenar. 274382.

MUÑOZ. Entreplantas 70-100 metros. Vitoria-Gamonal. Buen precio. 274282.

PATICULAR vendo piso estrenar. Calle Constitución, salón, 2 baños, aseo, cocina, garaje, trastero. 202080.

SE VENDE chalet a estrenar. Vivar del Cid. 150 m.² construidos mas parcela. 5 dormitorios, salón, cocina y dos baños. ☎ oficina 262356. Particular 214233.

PICON Agencia Inmobiliaria. Vitoria 7, primero. ☎ 202021. Fax. 202061.

PICON Villagonzalo Pedernales.Casa unifamiliar, dos plantas, para reformar. 3.300.000.

PICON Juan XXIII, tres, salón, calefacción individual, exterior, terraza, 9.900.000.

PICON Calle Vitoria. Apartamento, impecable, dos, salón, exterior, totalmente amueblado.

PICON Calle Valladolid, segundo, seminuevo, tres, salón, calefacción individual, garaje.

PICON Luis Braille, seminuevo, tres, salón, dos baños, garaje, trastero.

PICON Quintanilla Vivar, chalet, materiales primera calidad, jardín, aceptaría piso cambio.

PICON Villimar, solar para hacer vivienda unifamiliar, jardín, precio interesante.

PICON Urge vender, General Yague, seminuevo, centralizado, impecable, garaje, trastero.

PICON Pedro Alfaro, dos, amplio salón, calefacción gas, galerías cubiertas.

PICON Frente Parque Europa, seminuevo, impecable, tres, salón, soleado, trastero.

SANTOS. Agencia Inmobiliaria. Oficina Centro. C/ Julio Sáez Hoya 8. ☎ 275142.

SANTOS. La Moneda. 120 metros, ideal oficinas, despachos, cuatro, salón, dos baños, calefacción.

SANTOS. Bartolomé Ordóñez. Nueva construcción, tres, salón, dos baños, garaje, trastero.

SANTOS. Reyes Católicos. 85 metros, apartramento, dos, salón, 40 metros garaje, soleadísimo. 275142.

SANTOS. General Vigón. 5º, cuatro, salón, dos baños, garaje, trastero. 275142.

SANTOS. Plaza Mayor. Local 60 m.² planta, 125 metros primer piso. 275142.

SANTOS. San Julian. 2º, piso pequeño, dos, salón. Precio 8.000.000.- ☎ 275142.

SANTOS. Carrero Blanco. 5º, exterior, tres, salón, servicentrales, garaje. 275142.

SANTOS. Barriada Illera. Chalet, nueva construcción, cuatro, salón, tres baños, 100 metros terreno.

SANTOS. Agencia Inmobiliaria. Oficina Gamonal. C/ Lavaderos 69. ☎ 240413.

SANTOS. Glorieta Rámila. 100 metros, tres, salón 22 metros, dos baños, cocina 15 metros, trastero.

SANTOS. Pedro Alfaro. 105 metros, cuatro, salón, dos baños, garaje, trastero.

SANTOS. Esteban Sáez Alvarado. Tres, salón 15 metros, cocina amplia, calefacción.

SANTOS. Los Titos. 100 meros, cuatro, salón 22 metros, dos baños. 240413.

SANTOS. C/ Vitoria-Gamonal. Tres, salón 18 metros, calefacción, comunidad 3.000.

SANTOS. Pablo Picasso. 5º, construcción, dos, salón 25 metros, garaje, trastero.

PARTICULAR. Vende piso céntrico. Tres, salón, dos baños, cocina. 239801.

GARCIFUENTES. Reyes Católicos. Cuatro, salón, dos baños, garaje, trastero. 275998.

GARCIFUENTES. Calle Santiago. Tres, salón, exterior, mejorado, servicios centrales. 275998.

GARCIFUENTES. Apartamento, zona Santa Clara. Dos, salón, nuevo, garaje. 275998.

PARTICULAR. Vende piso céntrico. C/ Aparicio y Ruiz. Cinco habitaciones, tres baños, amplio salón, garaje, trastero, superficio 225 m.². Precio: 41.500.000.- Ptas. ☎ 981-582287.

PARTICULAR, vende piso en Paseo de los Pisones, nº 5 (da a la calle Madrid). Tres habitaciones, salón, cocina amueblada, baño completo, calefacción individual, trastero. ☎ 205798.

APARTAMENTO vendo a estrenar. Buen precio. 268794, de 2-5.

VENDO piso exterior, San Lesmes, 18. Tres, salón, dos baños, cocina amueblada, servicentrales. 262545.

NOJA (Cantabria). Apartamento bajo, con jardín, primera linea de playa. 8.900.000.-. 94-4448418.

NOJA (Cantabria). Zona Salceda. Bajo con jardín. Gran terraza. Garaje. 9.500.000.-. 94-4448435.

NOJA (Cantabria). Playa de Trengandín. Bonito apartamento. Grandes vistas. 11.300.000.-. 94-4448418.

ARGOÑOS (Cantabria). Precioso piso de tres habitaciones con terraza y garaje. 6.800.000.-. 94-4448435.

GIL-MERINO. San Bruno. Tres, salón, central, poca comunidad. 11.300.000.-.

ANUNCIOS ECONOMICOS EN

Diario de Burgos

Fundado en 1891

GENERALES CLASIFICADOS

***

POR PALABRAS

***

EN ESTE MISMO ESPACIO DE

¡GRAN EFICACIA!

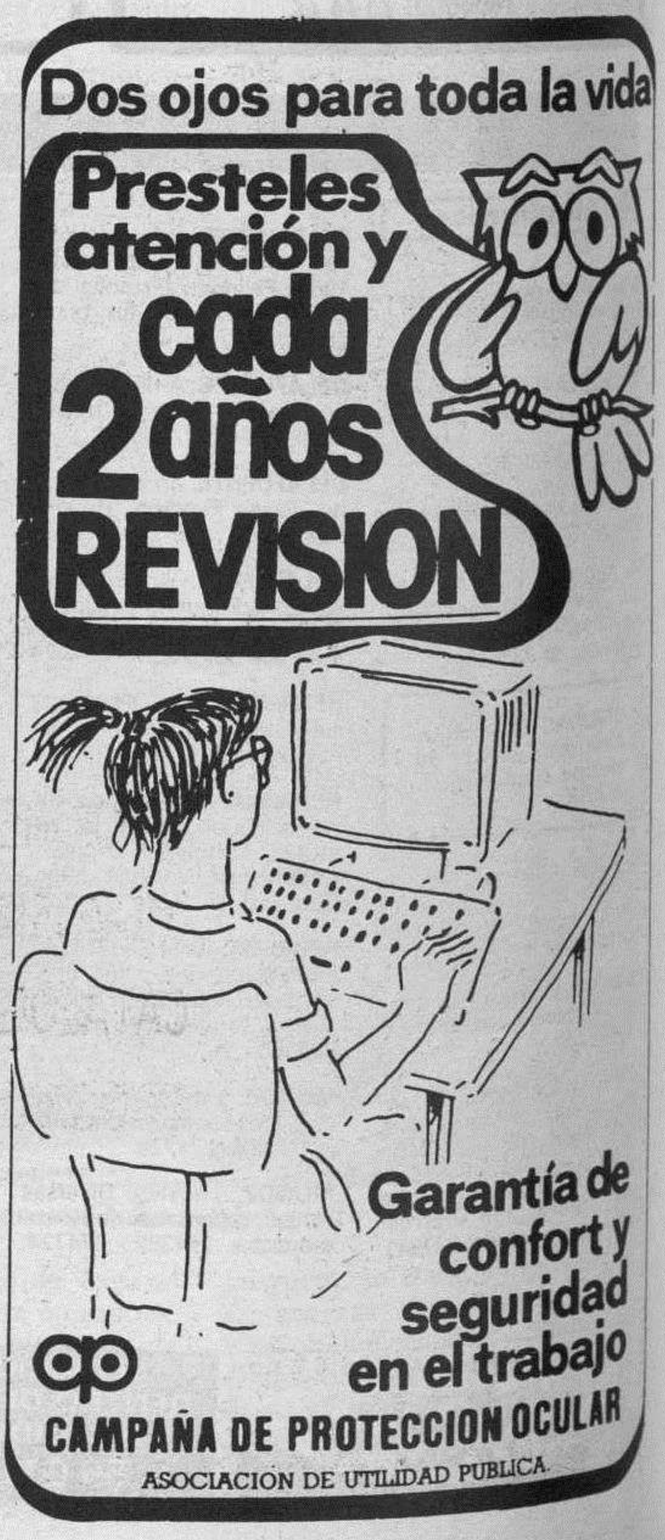

M.C.D. 2018

Fincas

GIL-MERINO. Nave, Pentasa II. 800 metros. Instalada. Informes: Calle Santander, 3-4°-Izda. ☎ 274865.

GIL-MERINO. Oportunidad. Gamonal, tres, salón, buen estado, gas naturla.

GIL-MERINO. Urge vender. San Cristóbal. Dos, salón, cocina equipada. 7.250.000.-.

GIL-MERINO. Zona Ctra. Poza. Tres, salón, soleado, buen estado. 9.250.000.-.

VENDO apartamento nueva construcción. Gamonal. Dos, salón, cocina, baño, trastero, exterior. ☎ 217578.

MAGDA González. Agentes de la Propiedad Inmobiliaria. C/ Santander 6-Bajo. ☎ 263954.

MAGDA González. Benedictinas de San José. Piso en zona céntrica. Mínimos gastos. Tres, salón, cocina y baño.

MAGDA González. Vitoria. Frente a Barriada Militar. Precioso apartamento. Cocina amueblada. Ascenso, calefacción de gas.

MAGDA González. San Francisco. Tres dormitorios, salón, cocina, baño, ascensor, parquet, calefacción.

MAGDA González. Melchor Prieto. Cuatro dormitorios, salón, calefacción individual. Terraza.

MAGDA González. Melchor Prieto. Reformado. Tres dormitorios, amplio salón, cocina amueblada, calefacción gas-ciudad.

JESUS Melón. Agente Propiedad. Francisco Grandmontagne 5,1°-G. ☎ 231474.

MELON. Fernán González. Exterior, tres, salón, excelente altura, supercéntrico. 9.900.000.- Ptas.

MELON. Tesorera. Reformadísimo. Tres, salón, calefacción individual, terraza, precio interesante.

MELON. Vitoria. Tres, salón, servicios centrales, cocina amueblada.

MELON. Santiago. Gas natural, excelente altura, armario empotrado, soleado. 10.500.000.

INMOBILIARIA Gamonal. Barriada Juan XXIII. Tres, salón, cocina amueblada, baño, terraza. Calle Vitoria 175,1°-F. 218659.

INMOBILIARIA Gamonal. Carretera Poza. Tres, salón, calefacción individual, excelente altura.

INMOBILIARIA Gamonal. Lavaderos. En construcción, cuatro, salón, dos baños, trastero.

INMOBILIARIA Gamonal. Pablo Ruiz Picasso. Cuatro, salón, dos baños, centralizado, garaje.

INMOBILIARIA Gamonal. Santo Toribio. Próxima construcción, dos, salón, baño, aseo, trastero, garaje.

PRIGO. Moneda. Las Pastizas. Exterior, dos y salón. Garaje y trastero. Buena altura.

PRIGO. Moneda. Parque Avenidas. Tres y salón, servicios centrales, terraza cubierta, suelos parquet.

VENDO en Torrevieja, precioso chalet, 5.175.000.- Con dos dormitorios. ☎ 91-6704003.

VENDO apartamento construcción. Parque Isla. Ultimas fases. 72 útiles, garaje, trastero. 206099.

VENDO apartamento nuevo, tres, salón, trastero. San Julian 16-5°-A.

Fincas rústicas

SE ARRIENDA coto caza. Villamayor de Treviño. ☎ 202525 de 4 a 6.

CASA pueblo. Reformada, tres dormitorios, salón chimenea, calefacción, baño, preciosa cocina, 140 m.², vivienda permanente. A 7 Kms. Precio muy inferior al mercado vivienda unifamiliar. 292136.

MAGDA González. Arija. Zona de Verano. Tres, salón, cocina amueblada, cerca del pantano.

VENDO casa pueblo. Granero y parcela, 5 hectareas. ☎ 216792.

VENDO casa adosada, perfecto estado en Castrojeriz. Tres habitaciones, cocina-comedor, pequeño jardín. 94-4472648 - 4752455.

PARTICULAR. Vende parcela, todos los servicios, cerca Burgos. Por traslado. 220282.

EN CARDEÑADIJO vendo casa, para reformar. ☎ 206730.

CASTAÑARES. Se vende chalet, 200 m.² y 80 de terreno. ☎ 237539.

Ganados y aperos

VENDO cosechadora Fiatagri 3790 Hidrostática 5,40 metros corte. 3 campañas. 307201.

VENDO rebaño, 125 cabras. Quintanar de la Sierra. ☎ 395279.

FORD Zetor con garantía, Barreiros R-545 y 7070, J.D.2135, empacadora seminueva Deuzt-Fahr, rastrillo, barra busatis. Pedro Gomez García. Ctra, Madrid- 234. ☎ 202189.

VENDO ordeño directo y tanque de leche. ☎ 126598.

VENDO cabras Serranas. ☎ 153092.

VENDO cosechadora John Deere 1.055. 1.700 horas. Rubena. ☎ 431019.

COSECHADORAS de Ocasión. Totalmente revisadas. Precios de verdadera ocasión. Con muy pocas horas. Como a estrenar. New Holland TX-36. New Holland TX-34. New Holland 8070. New Holland 8060. New Holland 8050. New Holland 1530.- Enrique Segura.S.L. Via Perimetral s/n. Tauste (Zaragoza). ☎ 976-854217.

VENDO tractor Fiat 145, otro Deutz de 75, cosechadora Deutz Far 1302 y empacadora. 369083. Manzanal.

VENDO 270 ovejas, en Aranda de Duero. ☎ 507230, llamar 2 tarde o 10 noche en adelante.

VENDO cosechadora Claysón, New Holland, brtas, motor para regar Deutz. Talleres Varona.S.L. Polígono Industrial La Vega. ☎ 590994. Briviesca.

VENDO por jubilación, cosechadora larsa. Modelo 4.420. Seminueva, 1.600 horas y basculante. Eulogio Vivar. Arroyo de Muñó.

Huéspedes

PENSION La Isla. Cede habitación caballeros. Limpiariamos la ropa. 273804.

PENSION. con sin cocina. Avda. Yagüe, 32, eslalera 6, 4°-B, llamar horas comidas: 268213.

DARIA habitación caballero, dormir, trato familiar. Zona Calle Madrid. 208676.

ALQUILO habitación con 1 cama, otra de 2. Comedor grande con televisión. ☎ 481459.

Traspasos

TRASPASO puesto Mercado-Sur. ☎ 273622, mañanas.

DELAFUENTE. Traspaso, magnífica Cervecería, muy comercial, 200 metros, amplia clientela. San Pablo 12-C.

DELAFUENTE. Traspaso tienda alimentación, muy céntrica, amplia, indefinido. ☎ 265142.

HERRERIA. Traspaso locales céntricos, 40/50 m.², Plaza España, Hondillo, Calzadas.

TRASPASO local. Calle Calzadas, acondicionado, para cualquier negocio. ☎ 200754.

TRASPASO dos puestos, charcutería-pollería. ☎ 218183, 3 a 5.

MAGDA González. Calzadas. Local de 160 m.² aproximadamente, doblados, instalación de agua, luz y aseo. Zona comercial.

SE TRASPSA bar, buena clientela. ☎ 237496.

TRASPASO local para tienda u oficina. Plaza Mayor, 4. ☎ 270728.

TRASPASO local comercial, 140 m.², mucha fachada. Renta baja, contrato indefinido. 206102.

Varios

PRO-VIDA en Burgos: San Pablo, 12-C, 1°, en Valladolid: San Luis, 8 - 3°. ☎ 983-299471.

AGENCIA Espectáculos Bianco. Contratación orquestas, artistas convenciones, discotecas y pub. ☎ 238265 y 231642. Gracias.

SE ARREGLAN persianas, rieles de cortinas, todas clases. ☎ 262107.

LIMPIEZA de chimeneas, reparación de tejados y canalones. ☎ 480249.

ATENCION tejados, canalones, tela asfaltica, garantizado, servicio rápido. 480400.

¡ATENCION! Burgos, provincia. Reparamos tejados, canalones, zinc, telas asfálticas. Rápido, garantizado. 232440.

PARAPSICOLOGIA. Lectura cartas. Tarot. Cartas astrales. Seriedad, discrección. ☎ 241087.

FONTANERIA Albañilería. El Rubio. Calle Escuelas n° 9, colocación canalones, tela asfáltica y onduline. Hacemos tejados nuevos, retejamos, accesorios. ☎ 207665.

DESATASCOS equipo alta presión. Roturas de tuberías, bajadas, servicio 24 horas. ☎ 201940 ó 900-405050, llamada gratuita.

FONTANERIA reparación, instalación, localización de fugas. ☎ 201940 ó 900-405050, llamada gratuita.

RECOSA Reparación e impermeabilización de tejados, canalones, limas. ☎ 201940 ó 900-405050, llamada gratuita.

SE REFORMAN tejados, especialista alicatados, cocina, baños, albañilería en general, económico. 268193.

AVISO A LOS SUSCRIPTORES

PARA ASEGURARSE UNA BUENA RECEPCION DE **DIARIO DE BURGOS**

COMUNIQUENOS

- Su cambio de domicilio.
- Irregularidades en la recepción del Diario.

Dirijase a:

Jefe de Distribución y Ventas
San Pedro de Cardeña, 34. 09002 BURGOS
Teléfono: 26 83 75

Este anuncio vale
2.260 Ptas.
(Incluido IVA)
Diariamente
Lunes, martes, miércoles, jueves y viernes

IMPRENTA
TALLERES GRAFICOS DIARIO DE BURGOS
TRABAJOS DE TODO TIPO EN OFFSET Y TIPOGRAFIA

EDICIONES DE LIBROS
MEMORIAS
CATALOGOS
PROGRAMAS
REVISTAS
CARTELES
FACTURAS
CARTAS
TALONARIOS
SOBRES
TARJETAS
FICHAS

PROPAGANDA DE BUZONEO
IMPRESIONES A TODO COLOR

SAN PEDRO DE CARDEÑA, N.º 34 – TF. 26 67 68 Y 26 83 75 – BURGOS

CRUCIGRAMA

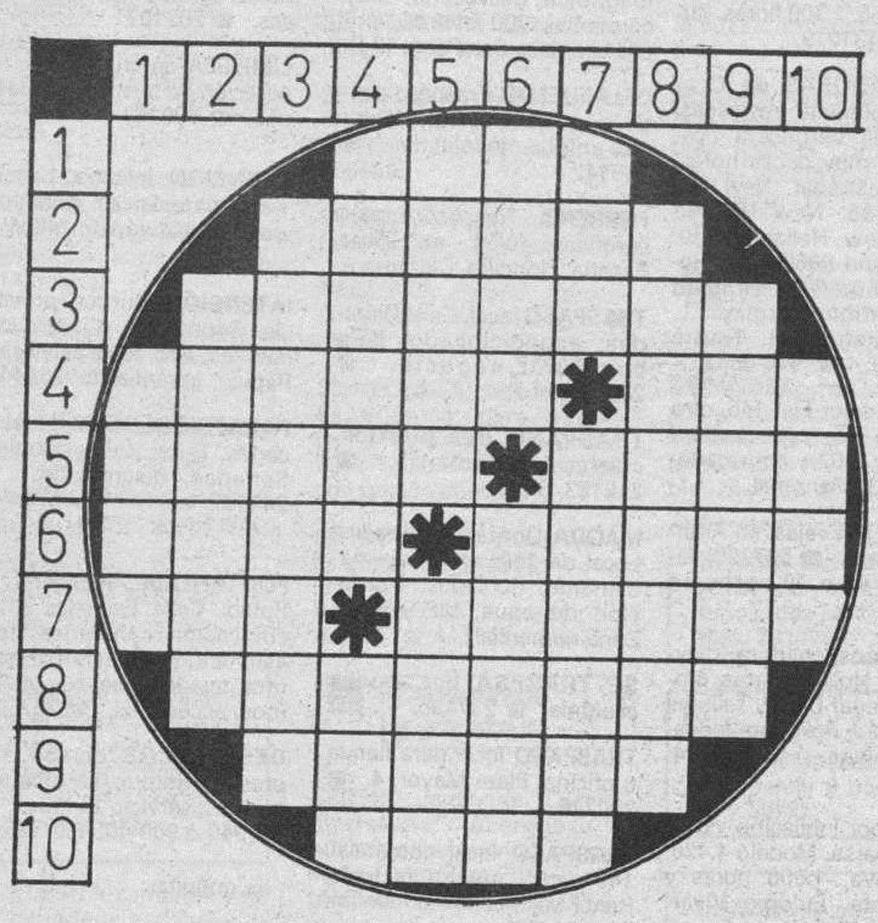

HORIZONTALES.–1: Silba. 2: Estación. 3: Pieza de la armadura del caballo, que cubría la parte superior del cuello. 4: Que tiene muchas canas (fem.). Doncella hindú enamorada de Buda. 5: (al rev.) Alma. (al rev.) Disparo de un arma de fuego. 6: Unión del alma y del cuerpo. (al rev.) Pone el lino tan suave como la seda. 7: Tuesto. (al rev.) Broma, burla. 8: Matar alevosamente a una persona. 9: Familiarmente; corto de vista, casi ciego. 10: Anillos.

VERTICALES.–1: Denominación de cierto vino espumoso. 2: Piel de la serpiente. 3: Que tiene vanidad y la da a conocer. 4: Muñeca grande de cartón. Letra griega. 5: Presenta un cuerpo reflejos de luz, con los colores del arco iris. Tostar. 6: Taza pequeña y con asa. Compañero. 7: Nombre de mujer. (al rev.) Cualquier reunión de personas respetables. 8: (al rev.) Cuarto de artistas en un teatro. 9: Allanar. 10: (al rev.) Cotorra.

SOPA DE LETRAS

L I G E R M A G N E T I T U L
A U T O S F I J I L O M P A R
C H E I R U C E I R A M A J O
C O P L A C E N T E D O S Y U
C R O A N I P I R G A C E L O
M I L U I G A F E R L A R T E
C U E N R D O T R E I M E X A
M I N I A N O D O I L E T A X
F U E L M A E P O P A L A D I
C A P R O T A I N A S O T E L
C H I T I T R E F E N A N S A
L U P E R R O T I N O D A M E
U X R A R O D N A P L A S T I
F I D E L U C A S Y U C O R E

Entre las desordenadas letras de este recuadro figuran diez nombres, palabras, sinónimos, etc., que pueden leerse de izquierda a derecha, de derecha a izquierda, de arriba a abajo, de abajo a arriba y en diagonal. **Mujeres célebres.**

AUTODEFINIDO

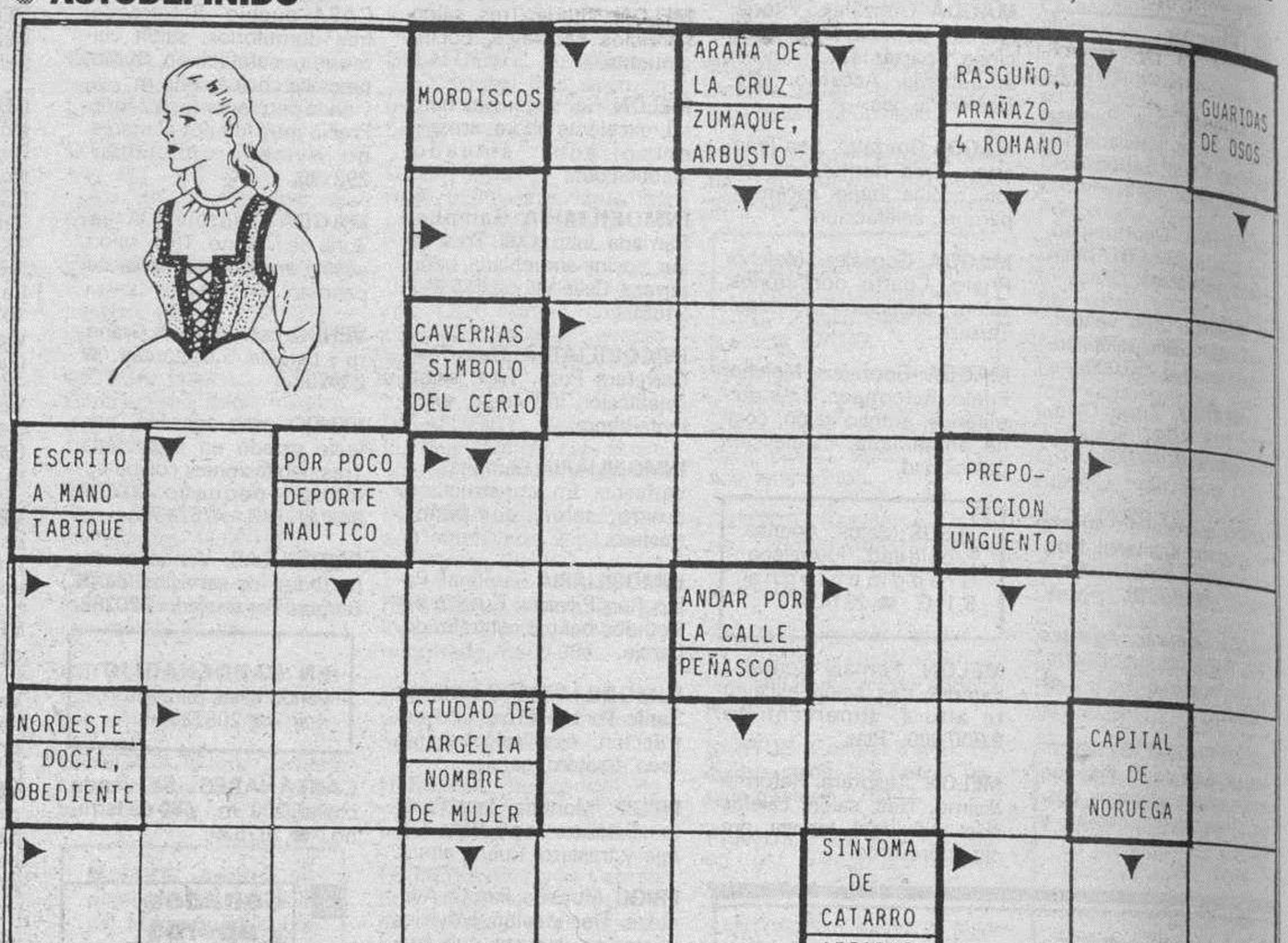

JEROGLIFICO

¿Dónde te pones en clase?

SIETE ERRORES

SOLUCIONES

L I G E R M A G N E T I T U L
A U T O S F I J I L O M P A R
C H E I R U C E I R A M A J O
C O P L A C E N T E D O S Y U
C R O A N I P I R G A C E L O
M I L U I G A F E R L A R T E
C U E N R D O T R E I M E X A
M I N I A N O D O I L E T A X
F U E L M A E P O P A L A D I
C A P R O T A I N A S O T E L
C H I T I T R E F E N A N S A
L U P E R R O T I N O D A M E
U X R A R O D N A P L A S T I
F I D E L U C A S Y U C O R E

SOPA DE LETRAS

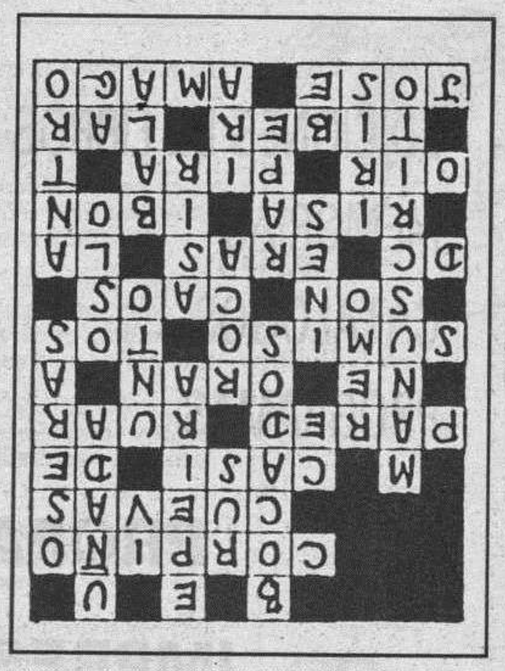

AUTODEFINIDO

CRUCIGRAMA

HORIZONTALES.– 1: Pita. 2: Verano. 3: Capizana. 4: Canosa. 5: amina. oiTT. 6: Vida. adesA. 7: Aso. amamaC. 8: Asesinar. 9: otageC. 10: Aros.

VERTICALES.– 1: Cava. 2: Camisa. 3: Vanidoso. 4: Pepona. Eta. 5: Irisa. Asar. 6: Taza. Amigo. 7: Ana. odanesS. 8: onitremaC. 9: Allsar. 10: ataC.

SIETE ERRORES

–Junto a Milla.

JEROGLIFICO

Reflejo de un cristal. Cuello del caballo. 7: Bolsillo. 6: caballo. 5: Cola del de montar. 4: Pelo del joven. 3: Silla 1: Crin del caballo. 2:

Diario de Burgos

También le acompaña en su tiempo de ocio, día a día

M.C.D. 2018

FARMACIAS

SERVICIO DE GUARDIA.– De nueve y media de la mañana a once de la noche: González C. Iglesias, Avda. del Cid, 6; González García, Arzobispo de Castro, 1 (Gamonal); M.ª Angeles de Domingo, General Mola, 32.

SERVICIO DE URGENCIA.– De once de la noche a nueve y media de la mañana: González García, Arzobispo de Castro, 1 (Gamonal); M.ª A. Domingo, General Mola, 32.

FUNERARIA
SAN JOSE
SERVICIO PERMANENTE
CAPILLAS VELATORIAS
Avda. del Cid, 83.
Tfnos. 209452 222907

REGISTRO CIVIL

Nacimientos.– Rebeca López y Villanueva, Oscar Rupérez y Maté, Andrea Suárez y Peralta, Marcos González y Alonso.

Defunciones.– Crescenciano Ruiz y Gutiérerez, de Canduela, 79 años; José Antonio Serrano y Sánchez, de Pamplona, 24 años; Elisa Lozano y Ojeda, de Burgos, 93 años; Antonio Grijalba y Orozco, de Palenzuela, 70 años.

CUPON PRO-CIEGOS
58.298
Nº PREMIADO
MUEBLES evelio

TEMPERATURAS

Datos recogidos ayer en el Observatorio Meteorológico del Aeródromo militar de Villafría.

Barómetro. – Presión atmosférica, 689,1 milímetros de mercurio.

Temperatura ambiente: Máxima de 22 grados a las 12,30 horas de la tarde. Mínima, 9,8 grados a las 5,40 de la mañana.

Viento: Sur.

Humedad: 55 %.

TAXIS

Avda. Cid Res. Sani.	22 80 56
P. Sto. Dom. Guzmán	20 30 55
Conde Jordana	20 30 88
Plaza de Vega	26 28 62
Avda. Eladio Perlado	21 96 97
C/. Vitoria (B. J. XXIII)	22 44 06
P.º de los Pisones	26 32 35
Radio Taxis	48 10 10
ABUTAXI (Radio taxis)	27 77 77

RADIO TAXI
ABUTAXI
Calzadas, 55 - BURGOS
A SU SERVICIO
LAS
24 HORAS DEL DIA
MAS DE 100
PROFESIONALES CON
RADIO TAXI
27 77 77

EL TIEMPO

ELECTRODOMESTICOS, RADIO-TV, COCHES Y SILLAS DE NIÑO
auto-bazar ANAMAR
C/Madrid,11. Tel.264017
Distribuidor oficial de: Bauknecht
para quien desea lo más perfecto

Temperaturas algo más bajas

MEDINA CASADO

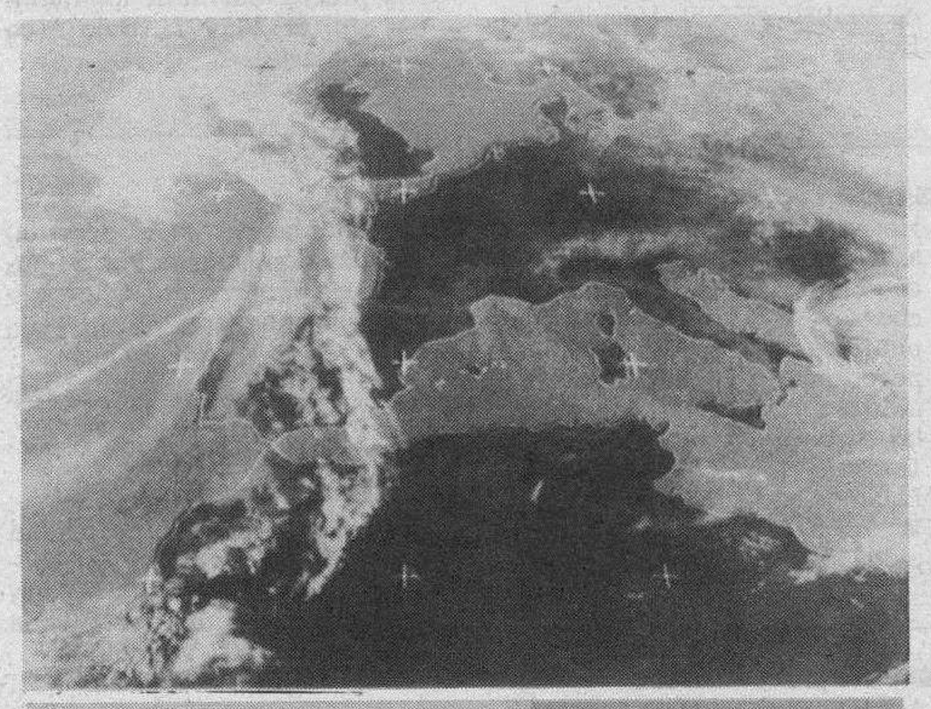

Una depresión se centra al Noroeste de la Península y un frente, de ella subsidiario, afecta a la mitad occidental de la misma. El resto de España queda bajo el dominio de un anticiclón que se extiende por Europa. El tiempo, pues, más inestable corresponderá a la mitad occidental de nuestra Península y, dentro de ésta, al cuadrante Noroccidental, registrándose chaparrones, a veces de origen tormentoso.

EL TIEMPO PARA HOY

Galicia y Asturias: cielo nuboso a muy nuboso con riesgo de algunas precipitaciones, generalmente débiles, siendo a veces de origen tormentoso, sobre todo en Galicia.- La Rioja, Navarra, Aragón, Castilla-La Mancha, Madrid, Extremadura y Andalucía: intervalos nubosos, especialmente por la tarde.Cataluña, Baleares, Valencia y Murcia: cielo generalmente poco nuboso, pero con brumas matinales, sobre todo en las zonas costeras.- Cantabria, País Vasco y Canarias: cielo generalmente poco nuboso o incluso despejado.

Vientos y temperaturas, hoy.- Los vientos serán moderados del Nordeste en las Canarias y flojos, de dirección variable, en las demás regiones con régimen de brisas en las costeras mediterráneas. Las temperaturas ligeramente más altas en Andalucía y Canarias y prácticamente estacionarias en el resto de España.

CASTILLA-LEON

Los cielos estarán nubosos hoy en Castilla y León, con posibilidad de algún chubasco disperso en áreas montañosas. Las temperaturas serán algo más bajas que las registradas durante la jornada de ayer -30 o más grados en Palencia, Zamora, Valladolid y Salamanca-, con máximas previstas que no superarán los 28 grados y mínimas para la próxima madrugada no inferiores a 8 grados. Los vientos son de componente Sur flojos, con algún intervalo moderado.

PARA MAÑANA

Cielo nuboso a muy nuboso en Galicia y Asturias con riesgo de algunas precipitaciones, especialmente en las zonas montañosas, donde tendrán ocasionalmente un origen tormentoso. Intervalos nubosos por el resto de las regiones cantábricas, las dos Castillas, Madrid, Extremadura y Andalucía con posibilidad de algunos núcleos o amagos tormentosos, especialmente en sus zonas montañosas, donde cabe el riesgo -por la tarde o noche- de algunos aguaceros. Algo nuboso en las Baleares y en las regiones de Valencia y Murcia. Nuboso al Norte de las Canarias. Poco nuboso o despejado en el resto de España. Los vientos serán fuertes de Levante en el Estrecho, moderados en sus proximidades y flojos, de dirección variable, en las demás regiones.- Las temperaturas ligeramente más altas en el Cantábrico oriental, alto Ebro, Aragón y mitad oriental de Castilla-León y prácticamente estacionarias en el resto.

TEMPERATURAS A LAS 14 HORAS DE AYER

Bilbao 29, Santander 24, San Sebastián 26, Oviedo 20, Vitoria 18, Pamplona 27, Logroño 24, León 20, La Coruña 15, Valladolid 25, Salamanca 22, Zaragoza 27, Barcelona 18, Tarragona 20, Valencia 23, Alicante 23, Murcia 24, Madrid 25, Albacete 24, Badajoz 24, Sevilla 26, Granada 28, Málaga 22, Cádiz 21, Mallorca 25, Las Palmas 21 y Tenerife 22.

EFEMERIDES

1521.- Guerra de las Comunidades. Los comuneros de Madrid cesan en su resistencia y entregan la capital a las tropas reales.

1622.- Grandes fiestas en Madrid por la canonización de Isidro Labrador.

1702.- Inglaterra declara la guerra a España y Francia.

1836.- Caída de Mendizábal, sustituído por Istúriz, y fuerte baja en la Bolsa.

1837.- Se pone en marcha la «expedición real», capitaneada por el pretendiente carlista, que llegó a las puertas de Madrid.

1931.- Pío XI publica la encíclica «Quadragésimo Anno», en la que se denuncia la injusticia social.

1937.- Dimisión del Gobierno Largo Caballero, en España.

1941.- Persecución de los judíos en París por los alemanes.

1943.- Disolución del Komintern, en Moscú.

1944.- Establecimiento del Gobierno provisional francés bajo la presidencia del general Charles De Gaulle.

1948.- Tropas transjordanas ocupan la parte oriental de Palestina hasta la ciudad vieja de Jerusalén.

1955.- Tratado Nacional que pone fin a la ocupación de Austria por las cuatro potencias aliadas, a cambio de la proclamación de neutralidad.

1957.- El Reino Unido realiza su primer experimento con una bomba «H».

1959.- La película «Nazarín», de Luis Buñuel, premiada en Cannes.

1963.- El comandante estadounidense Gordon Cooper da 22 vueltas a la Tierra a bordo de la nave espacial Faith VII.

1974.- Walter Scheel, elegido presidente de la RFA.

- Tito, elegido por el nuevo Parlamento presidente vitalicio de Yugoslavia.

1980.- Comienzo oficial de la nueva era yugoslava, tras la muerte de Tito. Mijatovich, elegido presidente del país.

1981.- Francois Mitterrand, proclamado presidente de la República francesa por el Consejo Constitucional.

1985.- La OMS advierte que el SIDA se está convirtiendo en epidemia.

1988.- La URSS empieza la retirada de Afganistán en la ciudad de Jalalabad.

1989.- Pedro Delgado gana por segunda vez la Vuelta Ciclista a España, con sólo 36 segundos de ventaja sobre el colombiano Fabio Parra.

1991.- Edith Cresson, designada jefa de Gobierno en Francia, primera mujer que llega a este cargo en ese país.

NACIMIENTOS

1833.- Ramón Blanco Arenas, marqués de Peña-Plata, último Capitán General de la Gran Antilla.

1845.- Elías Metchnikoff, científico ruso.

1859.- Pierre Curie, científico francés.

1909.- James Mason, actor británico.

1929.- Juanjo Menéndez, actor español.

1950.- Ana Bueno de la Peña, «Ana Rossetti», escritora gaditana.

DEFUNCIONES

1886.- Emily Dickinson, poetisa estadounidense.

1986.- Elio de Angelis, piloto de fórmula 1.

C.D. 2018

RADIOS

Radio Popular

OM: 837 Khz

06,00: Primera hora. 08,30: Cada día. Ferrari. 12,10: Cada día... en Burgos. 14,00: Informativo Cope. 14,15: Informativo regional. 14,30: Burgos deporte. 15,00: Informativo Cope. 16,00: Directamente Encarna. 19,00: Encuentros 92. 20,00: Informativo Cope. 20,15: Informativo regional. 20,30: Signo de los tiempos. 20,48: Burgos noticia. 21,00: Popular deportivo. 22,00: El espejo. 23,00: La linterna. 00,32: Se que estás ahí. 03,03: Juntos en la noche. Boletines informativos: 10,00; 11,00; 12,00; 16,00; 17,00; 18,00; 19,00; 21,00 y 22,00.

Cadena 100

95,5 M.c

Disfrute del auténtico sonido CD en una selección de los 100 mejores títulos llegados Vía Satélite. Cadena 100, la radiofórmula más joven y universal.

Antena 3 de Burgos

94.3. F.M.: Stéreo

6,00: El primero de la mañana. 8,30: El primero de la mañana. (Informativo local). 9,00: El primero de la mañana, especial reportajes. 11,05: De tú a tú. Nieves Herrero. 12,05: «Viva la gente de Burgos». 14,05: Segunda edición. Informativo local. 14,33: Viva la gente del deporte. 15,00: Crónica 3. Edición nacional. 15,30: Crónica 3. Edición regional. 16,05: Viva la gente de la tarde. 18,33: Viva la gente del Cole. 19,05: Viva la gente de Burgos. 20,05: Viva la gente de la música. 20,30: El Campanario. Informativo.21,30: La salud es lo que importa. 22,30: Hora Cero. 23,40: Antena de la Bolsa. 24,00: Supergarcía en la hora cero. 1,00: Polvo de estrellas. 4,05: Tiempo para la música. 5,05: Repetición Supergarcía en la hora cero. Noticias a las horas en punto y a las medias.

Radio 80

Serie Oro. (97.1. MHz)

Veinticuatro horas de la mejor música con las 2.000 mejores canciones de las tres últimas décadas.

RNE Castilla y León

RNE Radio 1 (OM) 801 y (FM) 93.6. Programación Nacional.
RNE Radio 2 (FM) 90.3. Música clásica y de Estilos.
RNE Radio 3 (FM) 91.2. Música moderna de calidad.
RNE-5. Frecuencia: 1.017 Khz. O.M.

Información local de Burgos: 8,45; 13,25; 14,50 y 19,45. Programas (lu/vi): 6,00: La Radio en punto. 8,00: España a las ocho. 8,30: Informativo Castilla y León. 9,00: Apúntate Cinco (Joaquín Prat). 12,00: Apúntate Cinco en Burgos (Paco Peñacoba). 13,30: Informativo Castilla y León. 14,00: Los reporteros. 14,30: Noticias en la Cinco. 15,00: La Cinco en Juego, edición Burgos.. 15,30: Vivir Burgos (Antonio Gregori). 17,00: Aupa con ellos/Radionovela «Esmeralda» (Manolo Ferreras). 20,00: Telón de Fondo. 21,30: Radiografía. 22,30: A punto. 23,30: Hora punta. 24,00: La Radio de las Sábanas Blancas (José Manuel Parada). 2,00: A la luna de Vlaencia. 6,00: Silvia de Noche (Silvia Arlet). Boletines informativos nacionales a las horas en punto.

Radio Castilla-SER

O.M. 1.584 Kc.

6,00: Matinal SER (Informativos locales, a las 7,50 y 8,30). 9,00: «Hoy por hoy», con Iñaqui Gabilondo. 12,30: Burgos Hoy por Hoy. 14,00: Informativo hora 14 (local). 14,30: Informativo hora 14 (nacional). 15,10: Deportes. 16,00: Club de la tarde. 19,00: Hora 25. (informativos locales 7,20 y 8,20). 00,00: El larguero. 1,00: Club de la noche. 5,00: El larguero (repetición). A todas horas informativos SER.

Radio Castilla-40 Principales

89.1

En directo 24 horas de música de actualidad. Conexiones vía satélite con sonido digital. Sábados, American Top Forty. Domingos, Gran Musical. La mejor música nacional e internacional durante todo el día.

Onda Cero Radio

FM 105.5

06,00: Esto es lo que hay. 09,00: Protagonistas. 13,00: Protagonistas Burgos. 14,00: Noticias Burgos. 14,30: Onda Cero noticias. 15,00: Deportes Burgos. 15,30: Protagonistas Burgos. 16,00: Dos horas de nada. 18,00: Gomaespuma. 19,00: Informativo Regional. 19,30: El callejero Burgos. 20,00: El primer tiempo. 20,45: Primer tiempo Regional. 21,00: Radio cupón. 21,30: A tu salud. 22,00: Onda Cero Noticias. 22,15: El penalty. 23,00: La radio de Julia. 01,00: Turno de noche.

RESTAURANTES

ASADOR RESTAURANTE LA GLORIA

Especialidad olla podrida y cordero asado. Cordero asado todos los domingos. Demás días por encargo. Y la olla podrida todos los miércoles, demás días de encargo. Asamos para llevar. ☎ 205950-277590. Hospital del Rey.

ASADOR LOS TRILLOS

Horno a la vista. Sólo cordero asado con ensalada, torta y jarro de vino de ribera. Para pinchar, chorizo a la brasa, morcilla, pimientos asados con anchoa y poco más. Alguna chuletilla a la brasa y cabecillas, los jueves, las cabecillas a 300 pesetas. También asamos para llevar. Estamos en El Hospital del Rey. ☎ 262877 y 201209. Abierto todos los días.

ASADOR CASA AZOFRA

Asador restaurante. Especialidad en cordero asado al horno de leña. Asamos para llevar. Por encargo saboree nuestra olla podrida, calle Hospital del Rey. Reserva mesas ☎ 205973.

LA VARGA

Especialidad: entremeses y pescados. Carretera Madrid-Irún, kilómetro 232. A 5 kilómetros de Burgos. ☎ 201640.

MESON DE LOS INFANTES

Especialidades: olla podrida, lentejas medievales, cochinillo asado. Cordero asado lechal, servicio a domicilio. Corral de los Infantes. ☎ 205982.

MESON-RESTAURANTE-EL SARDINERO

Servicio de Restaurante a la carta. Próxima reapertura patio de verano. Especialidad: Sardinas asadas en barbacoa. C/. Santa Agueda, 21. ☎ 209022.

MESON DEL VENA

Dos menús diferentes de lunes a viernes, a 950 pesetas. Menú típico castellano. Sopa castellana, cordero asado con ensalada, postre del abuelo, vino de la Ribera, 1.950 pesetas. C/. Alférez Provisional (frente Iberduero). ☎ 221551.

SAN AMARO

Especialidad en carnes rojas, pescado finos. Postres caseros. Carretera Valladolid, s/n. ☎ 201707.

SANTANDER

Menús diarios, 1.100 pesetas. Platos combinados. Especialidades: merluza rellena de salmón, escalopines marsala. Santander, número 6. ☎ 230899.

TORRES

Especialidad: cordero asado al horno de leña. Bodas, comuniones y banquetes. Esquina calle Vitoria, número 228 (Gamonal). ☎ 220132.

RESTAURANTE TABERNA EL CORRALON

Especialidades: Sopa de cangrejos y cordero. Besugo a la bilbaína. Bacalao al pil-pil. Parrillada de cordero. Selecta cocina vasco-castellana. Buen ambiente y precio. Corral de los Infantes, s/n. ☎ 205997. (Bajo Arco Santa María).

LA CUEVA

Especialidades: sopa serrana, merluza donostiarra. Plaza Santa María, 7. ☎ 208671. Cerrado domingos noche.

RESTAURANTE ASADOR FUENTES BLANCAS

Cocina tradicional, especialidad en paellas y en barbacoa, chorizo y morcilla a la brasa, chuletillas y pollo asado. Parque Fuentes Blancas. ☎ 236976.

CAMPING CABIA

Carretera Valladolid, Km. 15. ☎ 412078. Bar, piscina, camping, restaurante con chimenea. Cocina casera, especialidad en olla podrida los jueves y sábados. Cazuelitas. TV gigante Canal +. Menús económicos. Bautizos, comuniones y meriendas. A 10 minutos de Burgos.

CANTINA QUINTANAPALLA «LAS CAMPANAS»

Comidas, meriendas, cenas. Calle Mayor, s/n. (dentro del pueblo). ☎ 430320. Quintanapalla (carretera Vitoria, Km. 12).

MERENDERO FUENTE PRIOR

Especialidad en cazuelitas. Abierto, viernes, sábados y domingos.☎ 276660.

RESTAURANTE LA TABLA

Especialidad en Tabla de pescado, Tabla de carne, Tabla mixta, Tabla de marisco. Paellas y menús de encargo. Comidas de empresa. Calzadas, 7. ☎ 272384

RESTAURANTE MARISQUERIA EL GROVE II

Especialistas en mariscos, carnes y pescados, aperitivos en barra. Abierto toda la semana. Plaza San Bruno, 1. ☎ 235752.

CAMPING FUENTES BLANCAS

Abierto todo el año. Especialidad en paellas y comida casera. ☎ 233481.
Excepto lunes por descanso.

RESTAURANTE BAR VILLALON

2 menús diarios 750 y 1.000 Ptas. Carta diaria. Habitaciones. Calle La Iglesia, 12 ☎ 298129. Polígono Villalonquéjar.

ASADOR RESTAURANTE CASA FELIPE «LA VENTA DEL JAMON»

Especialidades en carnes y pescados a la brasa. Embutidos Ibéricos. Asados por encargo en horno de leña, cordero, cochinillo y cabrito. ☎ 403128 – 403175. Carretera de Covarrubias, N.º 5. Cuevas de San Clemente (Burgos).

RESTAURANTE RINCON DE BURGOS

Plaza Santamaría, n.º 4. Cocina Castellana y Creativa. Salón para reuniones y comuniones. Reserva mesa al ☎ 206438.

RESTAURANTE MANDUCA

Especialidad en cocina nacional e internacional. Carnes, pescados y mariscos de encargo. Menú diario 950 Ptas. Postres caseros. Salón para comuniones, reuniones y banquetes. Reservar mesa. Cerrado los martes. Alfonso X El Sabio, 46. Telf. 240863.

RESTAURANTE NUMANCIA

Menús diarios y a la carta. Comuniones y bautizos. Especialidad Merluza a la Kosquera. Bacalao al Pil - Pil. Chuletones y Redondo en salsa. Barrio San Cristóbal. ☎ 237498.

RESTAURANTE DON NUÑO

Especialidades: Fondue Bourguignone, Steak Tartare, Brocheta de Rape con Langostinos, Olla Podrida y Besugo a la Espalda. ☎ 200373. Nuño Rasura, 3.

MESON «VENTA EL MOLINO»

Menús diarios 800 Pts. Especialidades bacalao a la vizcaína y relleno de asadurilla de cordero. Comidas de empresa, comuniones y meriendas. Ctra. de Quintanadueñas s/n. ☎ 29 25 72

RESTAURANTE MANZANEDO

Especialidad en cocina vasca: pescados, carnes, «caza». Comidas de empresa, banquetes, comuniones. Reserve su mesa en Avda. de la Constitución, 21. Telf. 947-24 09 50.

RESTAURANTE SALAMANCA

Menú diario de lunes a viernes 875 pts. Platos combinados. Pescados frescos diarios, comuniones-bautizos-meriendas. ☎ 21 73 82. C/. Miranda, n.º 7. (Frente estación autobuses).

TONI

Almuerzos, comidas, meriendas y cenas. Especialidades a la carta: alubias, patatas con chorizo, rabo de toro con patatas, carnes y pescados. Menús diarios variados a 775 Ptas. Para bautizos, despedidas de solteros/as y comidas familiares consulten Tfno.: 27 21 02. Regino Sainz Maza 10. Junto Hacienda, cerrado el lunes por la noche.

RESTAURANTE MARISQUERIA EL GROVE

Menú diario de marisco. Todos los días ostras y almejas de Carril. Domingos y martes, paellas de marisco. Carnes y pescados selectos Avda. Constitución, 3. Tfno.: 23 69 00.

CARTELERA

CORDON

Sigue en su 3.ª semana-éxito (en funciones de 5,30, 8 y 10,45) el fuerte-impresionante estreno **«Análisis final»**. Con Richard Gere (de los más carismáticos actores del momento), Kim Basinger (la excelente actriz de explosiva belleza) y Uma Thurman (famosa ya a nivel internacional). **«Análisis final»**... un thriller psicológico con amor, deseo, decepción, asesinato y mucha tensión, con un reparto magnífico ¡Un film de total impacto! (Mayores 18).

GRAN TEATRO

Hoy, 5,30, 8 y 10,45. El más regocijante estreno del cine español, **«Aquí, el que no corre... vuela»**, con un importante y extenso reparto, Arancha del Sol, José Coronado, María Barranco, Arturo Fernández y la colaboración de Alfredo Landa, **«Aquí, el que no corre... vuela»**. Toda la picaresca española puesta al descubierto, en un film chispeante, muy actual y estrepitosamente divertido, **«Aquí, el que no corre... vuela»** Timarás a tu prójimo como a ti mismo. Ponte al día con **«Aquí, el que no corre... vuela»**. (13 años).

TIVOLI

(Donde todo el año es temporada).– 5,30, 8 y 10,45. Basado en la emocionante novela ganadora del premio Pulitzer, el actualísimo estreno: **«Los reyes del mambo tocan canciones de amor»**. De Arne Glincher, con Armand Assante, Antonio Banderas. (En Néstor: un hombre sensible, introvertido, atormentado por un amor no correspondido) y Cathy Moriarty. Con una maleta llena de canciones y los corazones llenos de pasión, dos hermanos –**«Los reyes del mambo»**– llegan de América en busca de sus sueños. (Mayores 13).

Salas de arte

- ☐ **AULA ESPOLON.**– Caja de Ahorros del Círculo. Acuarelas de Rafael Vergel. Horario: Laborables: 12-2 y 6-9. Festivos: 12-2.
- ☐ **AULA SAN PABLO.**– Caja de Ahorros del Círculo. Oleos de Carmen Peláez Quevedo. Horario: Laborables: 6-9. Festivos: 12-2.
- ☐ **CASA DEL CORDON.**– (Caja de Ahorros Municipal).–Exposición «Tierra de nadie» -18 Realistas Españoles.– Hasta el 31 de Mayo.–Visitas: De 12 a 2 y 7 a 9. (Laborables) y de 12 a 2 (Festivos).
- ☐ **ESPACIO CAJABURGOS.**– (De la Caja de Ahorros Municipal). Exposición de Manuel Rufo. «Esa cosa llamada amor». Hasta el 26 de Mayo. Visitas: De 12 a 2 y 7 a 9.
- ☐ **SIENA.**– Villa Pilar, 2- Feito. Pinturas y grabados.
- ☐ **SOCIEDAD FILARMONICA DE BURGOS.**– Hoy, viernes, a las 8,15 de la tarde, en el Auditorio de la Caja de Ahorros del Círculo Católico (c/ Julio Sáez de la Hoya), recital de violín y piano a cargo de Iván Zenaty y Josef Hala, con obras de Beethoven, Dvorak, Brahms, Sarasate, Ravel, Falla y otros.

Salas de fiesta

- ☐ **ABRAXAS.**– Calera, 10. ☎ 268625.
- ☐ **COTTON.** – Vitoria, 56. ☎ 207484.
- ☐ **DUETTO.** – Avda. Sanjurjo, s/n. ☎ 202834.
- ☐ **ARMSTRONG.** – Calle Clunia, 13. ☎ 227268.
- ☐ **LA FINCA.** – Paseo Isla, s/n. ☎ 234810.
- ☐ **PENTAGONO.** – Conde Jordana, 2. ☎ 202834.
- ☐ **IRIS.** – Espectáculo diario. Reyes Católicos, 26. ☎ 233503.

Varios

- ☐ **BIG BOLERA AMERICANA.** – Cafetería, juegos recreativos, billares, ping-pong, etc. Abierta diez de la mañana. Final Reyes Católicos.

M.C.D. 2018

URGENCIAS

Servicio de Policía	0 91
Serv. Pol. Municipal	0 92
Policía Municipal	28 88 34 y 28 88 39
Guardia Civil	22 90 04
Comisaría	27 68 01
Gobierno Civil	20 55 00
Jefatura de A.	23 24 11
Jftura. Pr. Tráfico	22 11 12
Bomberos	0 80 y 28 88 38
Casa de Socorro	26 14 10
Hospital G. Yagüe	28 18 18
S.S. (Urgen. Resi.)	28 18 00
A. Alcoho. Anó.	23 65 52
S.O.S. droga	26 36 00
Cruz Roja	22 15 00
Serv. Amb. Cruz R.	23 22 22
Hospital Provincial	23 50 11
Tele SOS Burgos	20 90 90
Teléfono Esperanza	20 42 42
Gas Natural, averías	23 44 00
Iberdrola, avisos	22 10 81
Ambulancia	20 94 52
RENFE	20 35 60
Obras Públicas	22 45 00
Tele Ruta	91-5352222
Of. Mpal. Consumo	28 88 28
O. I. C. (M. I.)	900-150000
DYA. Urgencias - Ambulancias	24 12 12

Miranda de Ebro

Bomberos	31 00 00
Guardia Civil	31 00 39
Seguridad Social	34 90 00
Cruz Roja	31 00 37
Policía	31 00 95
Gas natural	33 23 33

Aranda de Duero

Bomberos	50 32 00
Guardia Civil	50 00 86
Cruz Roja	50 26 18
Policía	50 29 04
Gas natural	50 06 04

Lerma

Guardia Civil	17 00 37
Cruz Roja	17 00 60

Roa

Guardia Civil	54 00 13
Cruz Roja	54 01 84

Medina de Pomar

Guardia Civil	11 07 06
Centro de Salud	11 16 20

Briviesca

Guardia Civil	59 00 34
Cruz Roja	59 08 28

Belorado

Guardia Civil	58 00 46
Cruz Roja	58 10 89

Villarcayo

Guardia Civil	10 00 17
Cruz Roja	10 01 18

Salas de los Infantes

Guardia Civil	38 00 10
Ambulancia Municipal	38 00 21
Serv. Prev. y Salv.	38 09 89 y 38 00 21
Centro de Salud	38 03 47
Cruz Roja	382038

Villadiego

Guardia Civil	36 16 04
Ambu. e Incendios	36 17 00 36 03 03 y 36 16 04

Espinosa de los Monteros

Guardia Civil	12 00 05
Cruz Roja	12 03 93

Melgar de Fernamental

Guardia Civil	37 20 18
Ambulancia Mun.	37 24 93
Centro de Salud	37 25 95
Centro de A. Social	37 24 93
Camping «El Vivero»	37 21 48

Valle de Mena

Cruz Roja	12 62 92

VIAJES

Ferrocarril:	
RENFE	
Información	20 35 60
Paquexprés	20 95 20
Despacho Central	20 17 19
Miranda	31 20 05
Aranda	50 04 85

Estación de Autobuses:

Est. autobuses	26 55 65
Soto y Alonso	26 64 71
La Serrana	26 89 95
Continental	26 70 01
ANSA	26 29 29
Amaya	26 90 32
Arceredillo	26 83 47
El Noroeste	26 38 02
Pisuerga	26 38 02
Enatcar	27 76 32
Iberbús	26 28 00
Jiménez	26 69 30
ZATRANS	26 63 70

Aeropuertos:

Madrid	(91) 205 83 43
Bilbao	(94) 453 06 40
Valladolid	(983) 25 92 12
Vitoria	(945) 27 33 00

Aduana 23 58 33

HORARIOS DE TRENES

Destino	Hora de salida
Alicante-Valencia (10)	23,59
Barcelona	01,35
Barcelona	02,02
Madrid Chamartín	02,27
Coruña-Vigo	03,00
Hendaya	03,25
Madrid Chamartín	03,32
Hendaya-Bilbao	03,55
Hendaya (1)	04,23
Gijón	04,35
Bilbao-Pamplona	04,45
Salamanca	05,00
Bilbao (2)	05,37
Madrid Chamartín	05,43
Irún-Bilbao (11)	06,11
Madrid Chamartín	06,12
Madrid Chamartín (3)	09,35
Valladolid	10,13
Irún	11,01
Madrid Chamartín	11,22
Hendaya	11,41
Coruña-Vigo	12,07
Salamanca	12,51
Irún	13,30
Vigo-Gijón	14,47
Barcelona	15,32
Madrid Chamartín (12)	15,35
Hendaya-Bilbao	16,07
Hendaya-Bilbao	17,21
Pamplona	17,21
Salamanca (8)	18,09
Hendaya-Bilbao	18,35
Madrid Chamartín	18,49
Madrid Atocha	19,00
Bilbao (8)	19,03
Valladolid	19,28
Valladolid-Miranda (13)	19,43
Vitoria (9)	21,28
París	21,48
París	22,12
Fuentes de Oñoro (7)	22,33
Málaga-Sevilla (2)	22,47
Coruña-Vigo	23,23

(1) Procede de Lisboa y Oporto.
(2) Circula lunes, miércoles y viernes.
(3) Diario, excepto domingos.
(7) Continúa a Lisboa y Oporto.
(8) Circula viernes y domingos.
(9) Circula todos los días excepto los sábados.
(10) Circula martes, jueves y viernes.
(11) Circula lunes, jueves y sábados.
(12) Sólo sábados, domingos y festivos.
(13) Viernes y domingo.

COCHES DE LINEA

SALIDAS

Adrada de Haza: 14,00 (lu., mi., vi.: 18,00, fes. no).

Aguilar de Campoo-Cervera de Pisuerga: 9,30 (ju. y sáb.).

Aguilar de Campoo-Cervera de Pisuerga: 17,00 (diario, dom. y fes. no).

Alar del Rey: 17,30 (diario, vi.: 18,30; temporada escolar, sáb.: 13,30, dom. y fes. no).

Aranda de Duero: 7 - 10,45 - 13,30 - 15,30 - 17,30 19,30 (diario, dom. y fes., no).

Arenillas de Riopisuerga: 19,00 (diario, juev.: 19,00, sáb.: 14,00, dom. y fes. no).

Arija: 17,30 (lu., mi.), vi.: 18,00, fes. no.

Barcelona (directo por autopista): 8 - 10,45 - 15,00 - 23,00 (diario, sáb.: salida 8 no, dom. no).

Belorado: 13,30 - 19,30 (diario, vi.: por Cerratón 19,30, dom. y fes. no).

Bilbao (directo): 8,00 - 10,30 16,00 (diario, dom. y fes. no).

Bilbao: 7,15 - 12,00 - 14,00 - 18,00 (diario, dom. y fes. no).

Bilbao-Espinosa de los Monteros: 14,00 - 18,00 (diario, dom. y fes. no).

Briviesca: 7,45 - 10,30 - 13,30 17,45 - 19,30 (diario, sáb.: 17,45 19,30, dom. y fes. no).

Cabia (por Cayuela-Albillos): 18,30 (lun. y vi.: 19,00, fes. no).

Carcedo de Burgos: 12,45 (vi., fes. no).

Castrojeriz-Arenillas: 14,00 (lu., vi., fes. no).

Covaleda-San Leonardo: 18,30 (diario, dom. y fes. no).

Eibar: 16,30 - 19,30 (diario, dom. y fes. no).

Fresneda de la Sierra: 19,30 (diario, dom. y fes. no).

Frías-Oña: 17,45 (diario, sáb.: 13,30, dom. y fes. no).

Fuentes de Oñoro-Ciudad Rodrigo-Salamanca-Zamora-Toro-Valladolid-San Sebastián-Irún: 16,30 (diario, dom. no).

Hoyales-Roa: 18,00 (lu., mi., vi., sáb.: 14,00, fes. no).

Irún: 10,45 - 14,15 (diario).

Irún-San Sebastián-Valladolid-Toro-Zamora-Salamanca-Ciudad Rodrigo-Fuentes de Oñoro: 10,30 (diario, dom. no).

León: 10,45 (diario).

Lerma (por Tordueles): 14,00 (mi., sáb., fes. no).

Lerma (por Tordueles): 14,00 18,30 (lu., ma., ju., vi: 19,15, fes. no).

Logroño (por Briviesca): 7,45 10,30 (diario, dom. y fes. no).

Logroño (por Belorado): 8,30 11,00 - 13,00 - 16,30 20,15 (diario, dom. y fes. no).

Los Balbases: 18,30 lu., (vi.: 19,00, fes. no).

Madrid: 9,00 (sáb. y dom., no) - 11,00 - 12,30 - 14,30 (sáb. no) 15,30 - 17,30 - 20,00 - 22,15 (diario, vi.: también 16,30).

Madrid (Bus-Expres): 7,30 (diario, dom. y fes. no).

Mahamud-Presencio-Arcos: 18,30 (ma., mi., ju., fes. no).

Melgar de Fernamental: 13,30 19,30 (diario, dom. y fes. no).

Melgar de Fernamental-Osorno: 17,15 (diario, dom. y fes. no).

Miranda de Ebro: 13,30 - 17,45 (diario, sáb., dom. y fes. no).

Miranda de Ebro (directo por autopista): 6,45 (diario, sáb., dom. y fes. no).

Oña-Trespaderne: 13,30 (lu., mi., vi.).

Oña (solamente temporada escolar): 13,30 (ma., ju.).

Palencia: 7,30 - 13,30 - 17,30 (diario, dom., fes. no).

Pedrosa del Príncipe-Astudillo: 17,30 (diario, vi.: 18,30, temporada escolar, dom. y fes. no).

Peral de Arlanza-Baltanás-Villahoz: 18,30 (diario, vi.: 19,00, sáb.: 14,00, dom. y fes. no).

Poza de la Sal: 17,45 (diario, sáb.: 13,30, dom. y fes. no).

Salidas Padrones: PadronesAguas Cándidas (sábados). Hozabejas-Terminón: 17,45 (vi.). La Parte-Salas (lu. y vi). Rojas-Llanos (mi. y sa.). Rioseras-Salas (ma.). Riocerezo-Salas (ju.).

Pradoluengo: 13,30 (diario, dom. y fes. no).

Quintanilla Cabrera-Jaramillo de la Fuente: 18,00 (vi., sáb.: 14,30, fes. no).

Rabé de las Calzadas: 13,30 (vi., fes. no).

Roa de Duero: 18,00 (diario, sáb.: 14,00, dom. y fes. no).

San Sebastián: 10,45 - 14,15 - 18,45 - 22,15 (sáb., no), (diario).

Sasamón: 13,30 (diario, dom. y fes. no).

Sasamón-Grijalba-Herrera de Pisuerga: 17,30 (diario, vi.: 18,30, temporada escolar, dom. y fes. no).

Santander-Ontaneda: 10,00 15,30 - 22,15 (diario).

Santibáñez Zarzaguda: 14,30 (diario, dom. y fes. no).

Santo Domingo de la Calzada: 8,30 - 11,00 - 13,00 16,30 - 20,15 (diario, dom. y fes. no).

Santo Domingo de Silos-Caleruega: 17,30 (lu., ma., mi., ju., vi.: 18,30, fes. no).

Santo Domingo de Silos-Caleruega: 14,00 (sáb., fes. no).

Soria, por San Leonardo, Covaleda: 7,15 - 14,00 (diario, vi.: 14,15, dom. y fes. no).

Tinieblas de la Sierra: 19,30 (vi., fes. no).

Tobar: 19,15 (ma., mi., ju., vi., sáb.: 13,30).

Tordómar: 18,30 (lu., vi.: 19,00, sáb.: 14,00, fes. no).

Torrelavega: 10,30 (diario).

Tórtoles de Esgueva: 13,45 (lu., mi., sáb., fes. no).

Tórtoles de Esgueva: 18,00 (diario, vi.: 18,30, sáb.: 13,45, dom. y fes. no).

Valladolid: 7,00 - 10,30 (diario, dom. no).

Villadiego: 9,30 (lu., fes. no).

Villadiego: 13,30 - 17,30 (diario, vi.: 18,30, temporada escolar, dom. y fes. no).

Villadiego: 19,15 (lu., vi., fes. no).

Villahoz: 14,00 (ma., vi., sáb., fes. no).

Vitoria (directo): 16,15 (diario, sáb., dom. no).

Vitoria-Eibar (directo): 16,30 19,30 (diario, dom. no).

Vitoria-San Sebastián: 10,45 14,15 - 18,45 - 22,15 (diario, dom., fes. no).

Servicios domingos y festivos

Aranda de Duero: 10,45 - 13,00 - 19,00 - 21,00.

Aguilar de Campoo: 17,00.

Barcelona (directo por autopista): 16,00 - 23,00.

Bilbao: 8,30 - 17,00 - 19,00 - 21,00 - 22,30.

Briviesca: 9,30 - 19,00 - 23,00.

Briviesca-Poza-Frías: 9,30.

Eibar: 19,30.

Irún: 10,45 - 14,15.

Laredo: 7,30 (julio, agosto y septiembre).

Logroño (por Belorado): 13,00 16,30 - 20,15.

Logroño (por Briviesca): 19,00.

Madrid: 11,00 - 12,30 - 14,30 15,30 - 16,30 - 17,30 - 18,30 - 19,30 - 20,00 - 22,15 - 24,00 - 3,00.

Melgar de Fernamental: 19,00 23,00.

Regumiel de la Sierra: 9,00.

Santa Casilda: 9,30 (julio, agosto y septiembre).

Santander: 10,00 - 15,30 - 20,00 - 23,15.

Sasamón-Grijalba: 23,00.

Soria-San Leonardo: 9,00 - 21,00.

Torrelavega: 10,30.

Tórtoles de Esgueva: 9,30.

Valladolid: 20,00 (solamente domingos).

Villadiego: 23,00.

Vitoria-San Sebastián: 10,45 14,15 - 18,45 - 23,15 - 1,15.

Servicios internacionales

Alemania y Bélgica: 2,00 (mi., sáb.).

Bélgica-Alemania-Holanda: 18,00 (ju.).

Holanda: 21,30 (ju.).

Londres: 11,30 (ju., vi., julio, agosto y septiembre).

Londres: 12,30 (mi. sáb.).

Lyon-Nimes-Toulouse-Besançon: 17,30 (ma., ju., sáb.).

París-Tours-Burdeos (Bus-Expres): 17,00 (vi.).

París-Tours-Burdeos: 22,00 (ma., ju., vi.).

Suiza: 17,30 (ma., ju., sáb.).

MONUMENTOS

Catedral. – Todos los días, 9,30-13,00 y 16,00-19,00. Individual: 300 pesetas. Grupos: 175 a partir de 10 personas. Colegios: 100 pesetas; tercera edad consideración especial.

Colegiata de Covarrubias (Telf. 406311). – Martes, cerrado. Laborables: Sólo a las 10,30-13,30 y 16,30-18,30. Sábados y domingo, 10,00-14,00 y 16,00-19,00. 150 pesetas por persona y grupos 75 pesetas. Colegios, 50.

Iglesia de San Nicolás. – Laborables, 9,00-14,00 y 17,00-21,00. Festivos, 9,00-14,00 y 17,00-18,00.

Iglesia de San Esteban. – Llamar a la casa parroquial: 207095.

Museo Monográfico de pintura «Marceliano Santa María». – Lunes y festivos, cerrado. Laborables, 10,00-14,00 y 17,00-20,00. Domingos, 10,00-14,00. 25 pesetas. Gratis colegios y estudiantes con profesores. Jubilados gratis sábados, previa solicitud y en grupos.

Museo arqueológico «Casa de Miranda». – Calles Miranda y Calera. Domingos 10,15-13,45. Festivos cerrado. Laborables, 10,00-13,30 y 16,30-19,15. Sábados, 11,15-13,45. Extranjeros, 200 pesetas. Españoles, gratis con el D.N.I.

Monasterio de las Huelgas. – Lunes, cerrado. Laborables, 11,00-13,15 y 16,00-17,15. Domingos y festivos 11,00-13,15. 400 pesetas persona. 275 pesetas grupos. 150 pesetas colegios y jubilados. Los miércoles de cada semana la visita es gratuita.

Cartuja de Miraflores. – Misa laborables: 9,00; festivos: 7,30 y 10,15. Visita laborables, 10,15-15,00 y 16,00-18,00. Visita festivos, 11,20-12,30, 13,00-15,00 y 16,00-18,00.

Iglesia de Santa Agueda. – Abierta horas de culto.

Iglesia de San Gil. – Abierta horas de culto.

Iglesia de San Lorenzo. – Abierta horas de culto.

Iglesia de San Lesmes. – Abierta horas de culto.

Monasterio de San Pedro de Cardeña. – Horario: Laborables 10,00-13,00 y 15,30-18,30 y festivos de 12,00-14,00 y 15,30-18,30.

Monasterio de Santo Domingo de Silos. – Laborables, 10,00-13,00 y 16,30-18,00. Festivos, 16,30-18,00. Para grupos se ruega concertar hora. 150 pesetas. Grupos de 25 y estudiantes, 75 pesetas. Grupos de colegios, 50 pesetas. Misa (canto Gregoriano): Laborables 9,00. Festivos, 12,00. Vísperas (canto Gregoriano), todos los días a las 19,00, jueves de verano a las 20,00, completas a las 21,30 todos los días.

Clunia (Ruinas Romanas). – A 96 Km. de Burgos. Ctr. Aranda de Duero-Salas de los Infantes.

En invierno, todos los días, 10,00-14,00 y 15,00-18,00.

En verano, todos los días, 10,00-14,00 y 17,00-20,00.

Domingos tarde y lunes, cerrado.

En caso de no encontrar al guarda en las ruinas, se le puede localizar en Peñalba de Castro. ☎ 391303.

Lerma. Convento de las Dominicas. – Visitas por las mañanas.

Colegiata de San Pedro. – Para visitarla hay que avisar al párroco.

Palacio Ducal. ☎ 170020.

Ermita visigótica de Quintanilla de las Viñas. – A 35 Km. de Burgos.

Contactar con D. Mariano Heras en Lara de los Infantes. ☎ 384040.

Medina de Pomar. Monasterio de Santa Clara. – 10,00-13,30 y 17,00-20,00, en primavera y verano.

Resto del año contactar con la comunidad. Tarifa.–100 Ptas.

Torres del Alcázar; Iglesia de Ntra. Sra. del Rosario; Iglesia Parroquial de la Santa Cruz; Arco de la Cadena; Arco de la Judería. ☎ 110160.

San Pedro de Tejada. – Propiedad Privada. Pueblo más próximo, Quintana de Valdivielso-Puerto de la Mazorra. ☎ 303048.

Castrojeriz. Santa María del Manzano, Claustro Múdejar en la Iglesia de San Juan, Museo. – Para visitarlo hay que contactar con el párroco. ☎ 377034-36.

Mahamud en Báscones

A. ELENA

☐ Un año más, queridos amigos y compañeros, se presenta ante nuestra vista. Un año más, se ofrece a nuestra consideración para que tu corazón cante lleno de gozo a nuestra Madre del Cielo en el día de su «romería» a Báscones, 17 de mayo.

Es un día deseado y esperado año tras año. Y eso, queridos amigos, me hace pensar con gran satisfacción, en la fe viva, rústica y ancestral enraizada en los corazones de todos estos hombres castellanos, hacia lo espiritual, hacia la verdadero, hacia lo eterno e imperecedero. Si no decidme, ¿por qué esta ilusión que reina en todo vuestro interior sea infantil, juvenil o de personas mayores?, ¿es porque quizás vayamos a descubrir algo nuevo en nuestro paraje de Báscones?, ¿es algo atractivo y especial que no sea el verdeguear de nuestros campos o el revolotear de los pajarillos y la agradable sombría de sus hermosos pinares? Sí. Yo creo que es algo más sublime, es algo más divino lo que bulle en nuestras almas. Es, ese amor que llevamos dentro de nosotros, engendrado y depositado por nuestros antepasados hacia nuestra Madre la Virgen de Báscones, hacia esa Madre que nos abre las puertas de nuestra futura morada, preparada para cada uno de nosotros por su divino Hijo. Sí, este es el verdadero motivo de nuestra alegría en el día de hoy. Para esto hemos venido a este querido pueblo de Mahamud, para ver, para alabar, cantar y compartir con vosotros y con nuestra Madre en este paisaje de Báscones, sencillo y austero, pero también divino como lo fuera el de Nazaret y Belén santificado con la presencia de la «Bendita entre las mujeres».

Este es el verdadero fin de nuestra romería honrar a esta Virgen Inmaculada con nuestra oración, con nuestra alegría con esos bailes ante su imagen y decirla que tras de venerarla en este mundo queremos estar unidos a ella y contemplarla cara a cara en la eternidad.

¡Madre!, cuando nos llegue ese día, nos presentaremos ante tí con tu imagen colgada de nuestro cuello con gran gozo y confianza, para ser estrechados con tus brazos sobre tu corazón. ¡Acógenos, Madre mía! Os deseo, queridos amigos un día feliz, de verdadera fraternidad imborrable en vuestro recuerdo. Que esa comida de hermandad, cordial y amistosa que vamos a degustar os recuerde a la que hacía la Virgen cuando iba en familia cada año a la fiesta del templo de Jerusalén.

¡¡Animarse todos y que no falte ninguno a la cita del día 17 que nos hace nuestra Virgen de Báscones!!

Cursillo de Formación en el monasterio de Villamayor de los Montes

☐ **VILLAMAYOR.**–En el Monasterio Cisterciense de Villamayor de los Montes, se está celebrando el IV Cursillo de Formación para Maestras y Novicias del Císter femenino en España.

Con este fin, el día 29 de abril, las puertas del Cenobio cisterciense se abrían para recibir a las monjas de otros Monasterios diseminados por la geografía española: Ferreira (Lugo), Benavente (Zamora), Liérganes (Cantabria), Las Huelgas (Burgos), San Clemente (Sevilla), La Encarnación y Císter (Córdoba), Teror (Las Palmas), Vico y Cañas (La Rioja).

Del 30 de abril al 4 de mayo, scelebró el cuero de Sagrada Escritura: «Los Profetas», a cargo del profesor especialista, P. González Lamadrid, de la Casa de la Biblia (Madrid).

El segundo ciclo correspondió al P. José Luis Abaitúa, monje del Monasterio Cisterciense de Santa María de Viaceli (Cóbreces-Cantabria), los días del 6 al 11 de mayo. El tema desarrollado fue el de «Los Votos», de importancia capital, dado que las alumnas (novicias), están en el período durante el cual reflexionan y estudian lo que un día no muy lejano abrazarán.

Seguidamente, los días del 12 al 16, el P. Juan Javier, monje benedictino de Silos (Burgos), imparte varias clases de Liturgia y a las que se unirán dos alumnas más, del Monasterio benedictino de León.

Finalmente, la cuarta asignatura, el P. Tomás, monje del Monasterio de San Isidro de Dueñas (Palencia), la destinará a una profundización de las nuevas Constituciones de la Orden Cisterciense y se desarrollará del 17 al 21 de mayo. Con este ciclo finalizará el Cursillo de Formación.

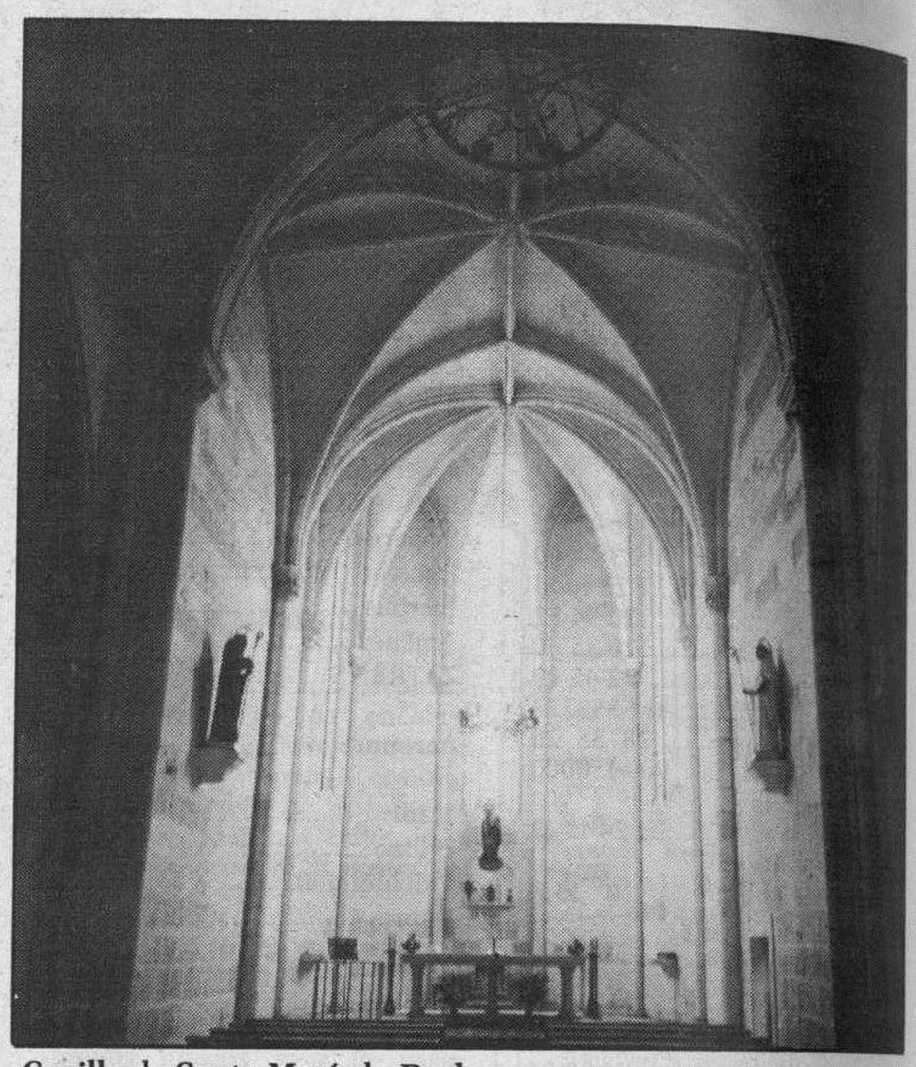

Capilla de Santa María la Real.

La Comunidad de Villamayor se goza de acoger a sus hermanas de Orden, y sobre todo, a la hora del Oficio Divino, al ver tan nutrido el Coro monacal con su presencia y voces tan variadas y bellas, para cantar las alabanzas divinas durante la jornada monástica, y como broche de oro, la salve cisterciense, gregoriana, que con sus cadencias hacen descender divinos, por toda la provincia burgalesa.

LAS ESQUELAS

Se reciben hasta las doce de la noche en calle San Pedro de Cardeña, 34

Diario de Burgos

Agradecimiento

La familia de DOÑA GLORIA GÜEMES GUTIERREZ, que falleció el pasado día 9 (Q.E.P.D.), expresa su agradecimiento a cuantas personas asistieron al funeral y entierro celebrados por el eterno descanso de su alma.

Al mismo tiempo les comunica que a partir del próximo lunes, día 18, a las siete y media de la tarde, en la iglesia parroquial de Santa Agueda, dará comienzo un novenario de misas.

†

Don Luis Miller Margolles

Abogado

Falleció en esta capital el 26 de Abril de 1992.

Q. E. P. D.

La Junta de Gobierno del Ilustre Colegio de Abogados.

Ruega a los Colegiados la asistencia a la misa que, en sufragio de su alma, tendrá lugar mañana, sábado, día 16, a las 12 del mediodía, en la capilla del Stmo. Cristo (Catedral), agradeciendo su participación.

Burgos, 15 de Mayo de 1992

†

LA SEÑORA

Doña Florentina Sáinz Fernando

Viuda de D. Narciso Montes

Falleció en el día de ayer, a los 75 años de edad, después de recibir los Santos Sacramentos y la Bendición de Su Santidad.

Q. E. P. D.

Sus apenados hijos, Lucio, Ascensión, Victoria, Concepción y Francisco; hijos políticos, Ascensión Leiva, Miguel García, Abilio Ortega, Maira Dolores Piñeño y Aurelio Escudero; nietos, biznietos, hermanos políticos, sobrinos, primos y demás familia.

Ruegan una oración por el eterno descanso de su alma. Las honras fúnebres y funeral se celebrarán hoy, viernes, a las 12, en la iglesia parroquial de San Pablo, efectuándose acto seguido la conducción de la finada al cementerio de San José.

Vivía: Plaza Foramontanos, N.º 2.

Burgos, 15 de Mayo de 1992.

(Funeraria «San José»).

†

EL SEÑOR

Don Aurelio López Mecerreyes

Falleció en el día de ayer, a los 83 años de edad, después de recibir los Santos Sacramentos y la Bendición de Su Santidad.

Q. E. P. D.

Su apenada esposa, Primitiva Pardo; hijos, José Ramón y Ana María; hijos políticos, María de los Angeles Castilla y Antonio Burgos; nietos, sobrinos, primos y demás familia

Ruegan una oración por el eterno descanso de su alma. Las honras fúnebres y funeral se celebrarán hoy, viernes, a las cuatro y media, en la iglesia parroquial de San José Obrero, seguidamente la conducción del finado al cementerio de San José.

Vivía: C/. San José, número 7.

Capilla ardiente: Capillas de Funeraria San José.

Burgos, 15 de Mayo de 1992.

M.C.D. 2018

Limperger ocupará la posición de Tocornal

El húngaro se reincorporó ayer a los entrenamientos

La Federación de Rumania sigue insistiendo en que Balint se concentre con su selección antes del domingo

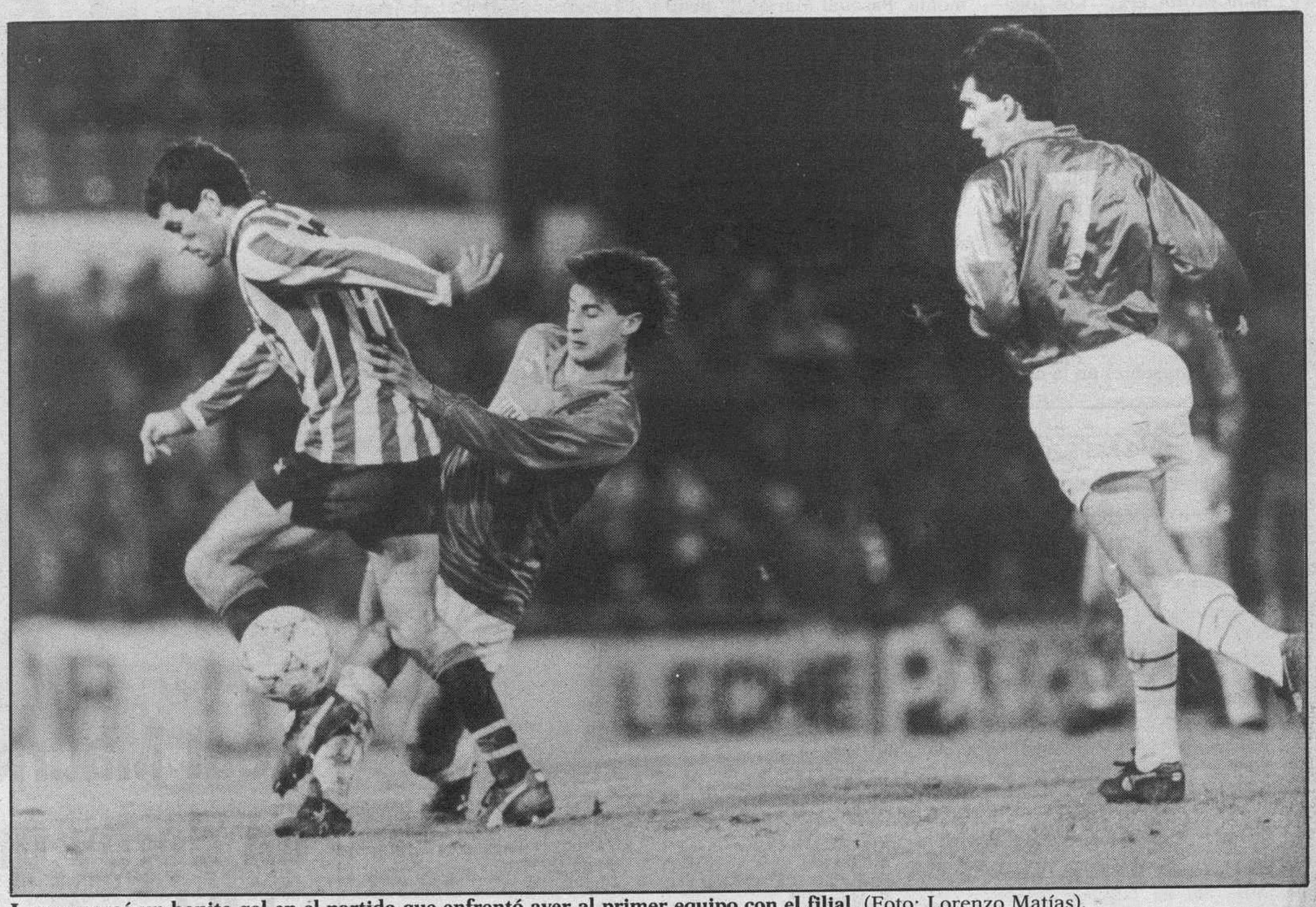

Loren marcó un bonito gol en el partido que enfrentó ayer al primer equipo con el filial. (Foto: Lorenzo Matías).

XABIER GARMENDIA
BURGOS

□ La única novedad que se presume en la formación inicial que el próximo domingo se enfrentará al Español es la entrada de Balint. Los otros diez jugadores serán los mismos que saltaron en el primer minuto al estadio Luis Sitjar, salvo la forzosa ausencia de Fernando Tocornal.

La presencia del rumano obliga a Díaz Novoa a modificar la posición de alguno de sus hombres. Ayer, en el entrenamiento más importante de la semana, el primer equipo jugó un partido contra el filial, reforzado éste con Elduayen, Bengoechea, Edu y Narciso, y que finalizó con empate a un gol, tantos de Loren y Dani, ambos en el intervalo de un minuto.

Aunque con los titulares jugaron hombres como Lozano y Lito, el primero se sentará en el banquillo, mientras que es más difícil conocer las intenciones del míster sobre el lateral izquierdo. El pasado fin de semana ni siquiera viajó a Mallorca, por lo que habrá que esperar hasta el sábado para saber si realmente cuenta con el gallego o éste se quedará una semana más sin estar convocado.

En principio, parece que serán Alejandro, Tamayo, Jiménez, Limperger y Emilio los hombres que se sitúen por delante del guardameta guipuzcoano, para a continuación colocarse Joseba Aguirre, Barbaric y Ayúcar, con Balint y Loren en las posiciones más adelantadas.

Por tanto, el húngaro Limperger, que aunque ayer regresó de su país entrenó a un ritmo mucho más suave que sus compañeros, se encargará de ocupar el puesto de Tocornal.

BALINT, ENTRE DOS FUEGOS

Aún cuando damos por hecho que Balint jugará pasado mañana, el delantero se encuentra en medio de una situación poco agradable. El quiere jugar el domingo y el día 20 contra País de Gales. Ayer ya informábamos que no se incorporará a la concentración de la selección rumana hasta el lunes, pero su Federación sigue insistiendo en que se presente antes. Si el plazo finalizaba a las seis de la tarde de ayer, posteriormente fue prorrogado veinticuatro horas más, aunque desde el club se afirma que se queda. Caso de que la UEFA decida multar al Real Burgos, la sanción económica podría alcanzar los trece millones de pesetas, por no facilitar el desplazamiento del jugador con seis días de antelación.

Por otra parte, ayer se conocieron los precios de las entradas, que oscilan entre las dos mil pesetas y las seis mil.

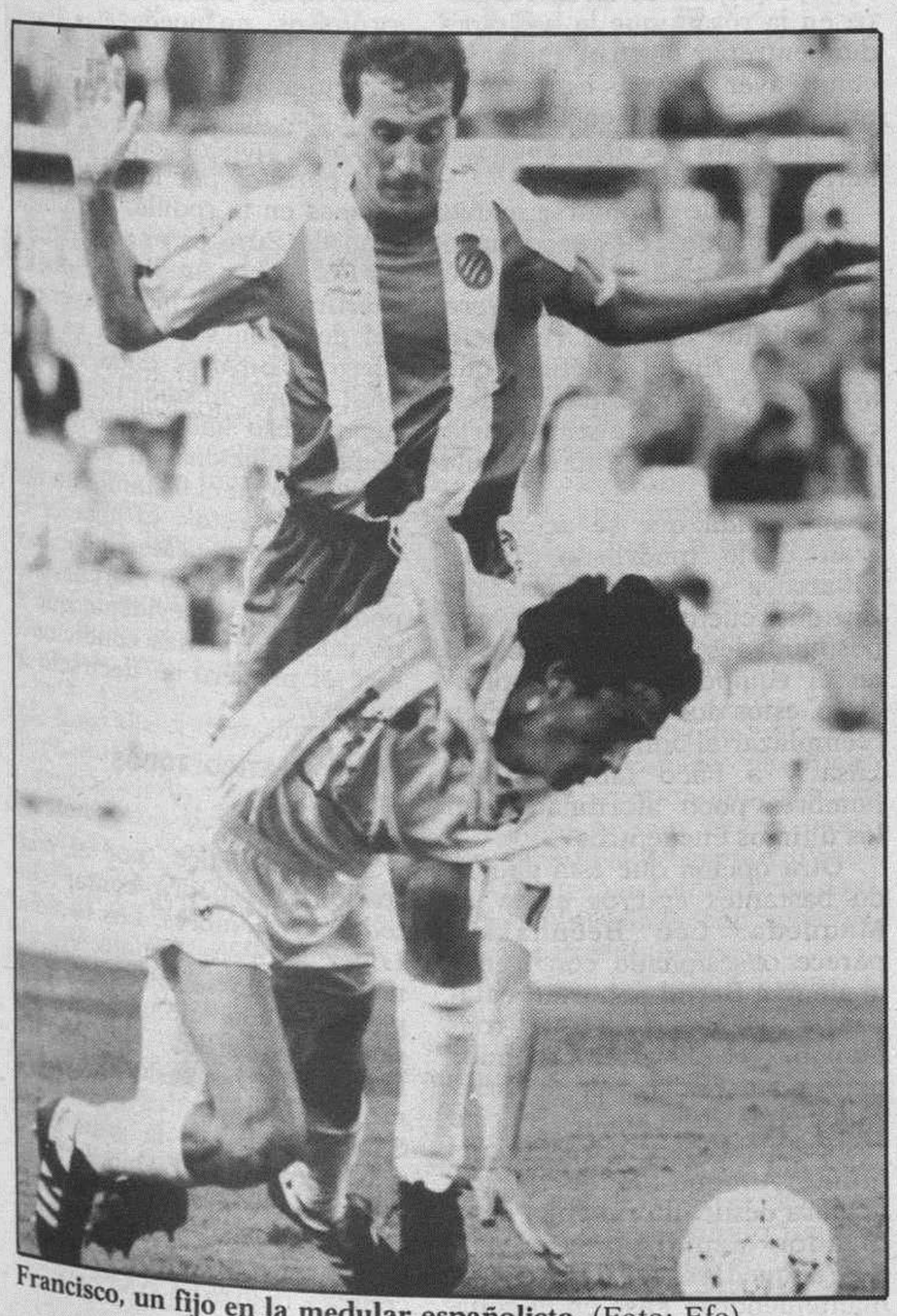

Francisco, un fijo en la medular españolista. (Foto: Efe).

Igor Korneyev reaparecerá en la delantera españolista acompañado de Lluis González

Clemente, con pocas dudas, optará inicialmente por reservar a Kuznetsov en el banquillo

□ **BURGOS/**X.G.- La remontada que está realizando el Español en la clasificación, tras la llegada de Javier Clemente al banquillo catalán, espera verse corroborada ante el Real Burgos según los integrantes del club blanquiazul.

Las dudas que mantenía el entrenador de Baracaldo para el encuentro del domingo parece que quedaron despejadas, más o menos, durante la jornada de ayer. Como tiene costumbre el técnico de los *periquitos*, la sesión de entrenamiento del jueves la aprovechó para dirigir un partidillo, del que se deduce que Kuznetsov se quedará en el banquillo. El hombre que llegara al club de Sarriá en calidad de cedido, tras los anteriores fichajes de Galiamin, Korneyev y Moj, todos ellos procedentes de la desapareciada Unión Soviética, podría tener la oportunidad de jugar durante la segunda parte. Según nos comunican desde la Ciudad Condal, Kuznetsov, que acaba de firmar para las dos próximas temporadas, es un hombre polivalente, con especial predilección por jugar en el medio campo, y especialmente sensible a los terrenos de juego que no se hallan en perfectas condiciones, lo que ha provocado, en varias ocasiones, molestias musculares al jugador.

Descartado también Mágico Díaz, la alineación españolista estaría formada por Biurrun en la portería; con Mendiondo, Eloy, Mino y Moj en la retaguardia; Castillo, Francisco, Urbano y Pizo Gómez en el centro del campo; y Korneyev y Lluis en la delantera.

Curiosamente, los ex soviéticos Galiamin, Moj y Korneyev, con contrato hasta junio del 94, debutaron con el Español en el encuentro que el Real Burgos jugó el 5 de enero en Sarriá. En aquel partido no causaron una gran impresión, pero con el paso del tiempo se han ido amoldando al fútbol español y están demostrando poseer una buena técnica, entre otras cualidades. A ello también ha contribuido Javier Clemente, que sustituyó a Jaime Sabaté, después de que éste se hiciera cargo del equipo temporalmente, tras ser destituido el bosnio Ljubomir Petrovic.

El retorno de Clemente a la Avenida de Sarriá y el refuerzo del atlético Pizo Gómez se están dejando sentir en Barcelona, donde españolistas de pro, como el editor Lara, intentan convencer al míster para que continúe un año más. El carismático entrenador, de momento, quiere centrarse exclusivamente en el tramo final de la Liga, para posteriormente decidirse por prolongar su estancia en Cataluña, o bien esperar a que oficialmente la Federación Española entable la negociación directa con el fin de pasar a ocupar el cargo de seleccionador nacional.

D. 2018

Ferrer, Guardiola, Solozábal y Luis Enrique decidirán la suerte del fútbol olímpico

☐ **BARCELONA**/EFE.- Los jugadores Albert Ferrer (Barcelona), Josep Guardiola (Barcelona), Roberto Solozábal (Atlético Madrid) y Luis Enrique Martínez (Real Madrid), serán los encargados de extraer las bolas en el sorteo de la fase final del torneo olímpico de fútbol, que se celebrará el próximo domingo en Barcelona.

Los cuatro jugadores son integrantes del equipo olímpico español de fútbol que participará en los Juegos Olímpicos del próximo verano en la Ciudad Condal.

Estarán presentes en la ceremonia, Pasqual Maragall, alcalde de Barcelona y presidente del Comité Organizador Olímpico Barcelona 92 (COOB), Joao Havelange, presidente de la Federación Internacional de Fútbol Asociación (FIFA) y Angel María Villar, presidente de la Federación Española de Fútbol.

También acudirán al acto de sorteo el Secretario General del Deporte de la Generalitat de Catalunya, Josep Lluis Vilaseca y los presidentes de los clubes en cuyos estadios se disputará la competición olímpica, José Luis Núñez (Barcelona), Julio Pardo (Español), Rafael Arroyos (Sabadell), Arturo Tuzón (Valencia) y José Antonio Zalba (Zaragoza), así como Vicente Miera y Ladislao Kubala, directores técnicos de la selección española.

El torneo olímpico de fútbol abrirá el programa de las competiciones deportivas, el 24 de julio, un día antes de la ceremonia inaugural de los Juegos de la XXV Olimpíada y se disputará en cinco escenarios diferentes: Barcelona (Camp Nou y Sarriá), Sabadell (Nova Creu Alta), Valencia (Luis Casanova) y Zaragoza (La Romareda).

Trofeo Diputación

GRUPO	RESULTADOS	CLASIFICACION	PROX. JORNADA
I	Miñón–Briviesca (3–2) Cubo–Quincoces (8–0) Busto (D)	Busto, 10 Cubo, 7 Miñón, 6 Briviesca, 5 Quincoces, 0	Briviesca–Busto Quincoces–Miñón Cubo (D)
II	Cerezo–Arlanzón (3–3) Pradoluengo–Fresno (5–1) Villagalijo (D)	Arlanzón, 9 Cerezo, 7 Pradoluengo, 6 Fresno, 2 Villagalijo, 0	Arlanzón–Villagalijo Fresno–Cerezo Pradoluengo (D)
III	S.Mamés–S.Millán (2–4) Albillos–Buniel (1–2) Villagonzalo (D)	Villagonzalo, 9 Albillos, 6 S. Millán, 6 S. Mamés, 4 Buniel, 3	S.Millán–Villagonzalo Buniel–S.Mamés Albillos (D)
IV	Sotop.–Quintanaor. (4–1) Villanueva–Ros (3–1) Santibáñez (D)	Santibáñez, 9 Villanueva, 9 Sotopalacios, 8 Ros, 1 Quintanaortuño, 1	Ros–Santibáñez Villanueva–Sotopalacios Quintanaortuño (D)
V	Tardajos–Guadilla (2–2) Pedrosa–Villadiego (5–0) Susinos (D)	Pedrosa, 10 Guadilla, 8 Tardajos, 6 Villadiego, 3 Susinos, 1	Tardajos–Susinos Villadiego–Guadilla Pedrosa (D)
VI	Olmillos–Campo (7–1) Pampliega–Murcia (6–2) Villaquirán (D)	Olmillos, 9 Pampliega, 8 Villaquirán, 7 C. Murcia, 3 S.M. Campo, 1	S.M.Campo–Villaquirán C.Murcia–Olmillos Pampliega (D)
VII	Palenz.–Cilleruelo (0–2) Torres.–Villahoz (1–3) Royuela (D)	Villahoz, 9 Cilleruelo, 9 Royuela, 6 Torresandino, 3 V.Palenzuela, 1	Cilleruelo–Royuela Villahoz–V.Palenzuela Torresandino (D)
VIII	Salas–Hacinas (1–2) Amparo–Barbadillo (3–0) C.Reina–M.Patria (0–7)	M.Patria, 14 Barbadillo, 8 Hacinas, 8 El Amparo, 6 Salas, 4 C. Reina, 2	Hacinas–M.Patria Barbadillo–Salas El Amparo–C.Reina
IX	Vilviestre–Quintanar (3–4) Palacios–Hontoria (3–4) Regumiel–Moncal. (0–0)	Quintanar, 14 Regumiel, 11 Moncalvillo, 7 Hontoria, 7 Vilviestre, 2 Palacios, 1	Hontoria–Quintanar Moncalvillo–Palacios Regumiel–Vilviestre
X	Covarrubias–Huerta (13–1) Barr.–Trasmonte (1–1) Espinosa (D)	Covarrubias, 11 P.Trasmonte, 7 P.Barruecos, 5 Huerta, 4 Espinosa, 1	Huerta–Espinosa P.Trasmonte–Covarrubias P. Barruecos (D)
XI	Tórtoles–Villalba (2–0) Quintana–Roa (6–2) Sotillo–Gumiel (A)	Quintana, 13 Roa, 6 Sotillo, 5 Gumiel, 5 Villalba, 5 Tórtoles, 4	Villalba–Gumiel Roa–Tórtoles Quintana–Sotillo
XII	Baños–Vadocondes (2–3) Peñar.–Villanueva (4–0) Quemada (D)	Peñaranda, 7 Quemada, 6 Baños, 6 Vadocondes, 6 Villanueva, 3	Vadocondes–Quemada Villanueva–Baños Peñaranda (D)
XIII	Fuentecén–Morad. (0–0) Pardilla–Fuent. (2–4) Milagros (D)	Moradillo, 9 Fuentespina, 8 Milagros, 4 Pardilla, 4 Fuentecén, 3	Moradillo–Milagros Fuentespina–Fuentecén Pardilla (D)

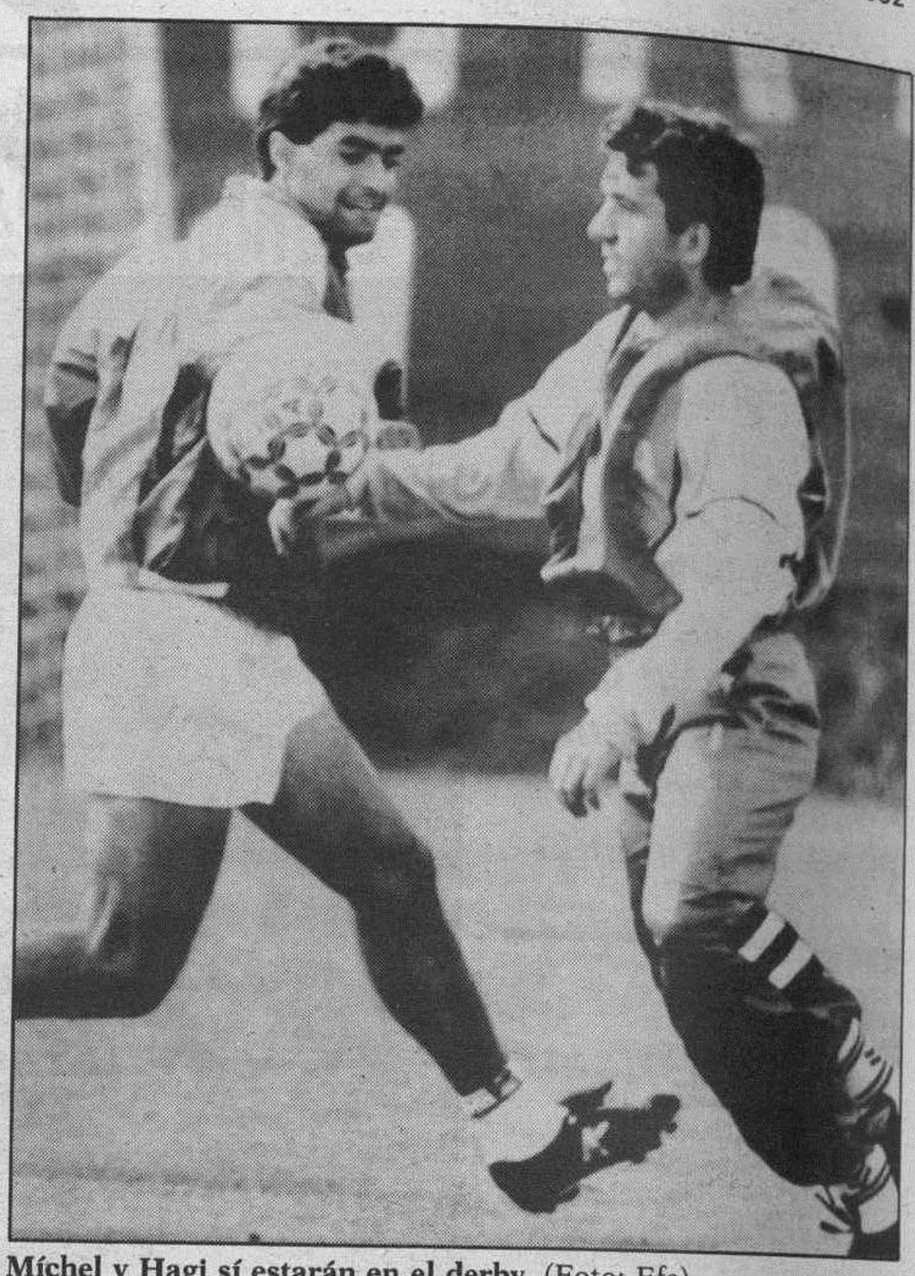

Míchel y Hagi sí estarán en el derby. (Foto: Efe).

Real Madrid–Atlético, un derby que decidirá el liderato de Primera

Paco Buyo sigue sin entrenar y es duda para mañana, sábado, mientras que Sabas puede ser la gran arma de Luis Aragonés

☐ **MADRID**/COLPISA.- Francisco Buyo, aquejado de un fuerte golpe en la rótula que le ha impedido entrenar tanto el miércoles como ayer jueves, es la gran preocupación de Leo Beenhakker de cara al trascendental derby del próximo sábado.

En caso de disputarse mañana el partido, el guardameta gallego no podría ocupar su puesto bajo los palos. Jaro será su sustituto si no se recupera a tiempo. En el Atlético, que ayer gozó de jornada de descanso, Sabas puede ser la carta que se guarda en la manga Luis Aragonés.

A medida que se acerca el gran duelo madrileño, Javier Villarroya y el asturiano Luis Enrique cuentan con mayores posibilidades de saltar al césped en el equipo inicial. En principio, estos dos jugadores deben reemplazar al donostiarra Mikel Lasa y a Paco Llorente, dos hombres poco afortunados en los últimos encuentros.

Otra opción que está ganando bastantes enteros es la de Maqueda. Leo Beenhakker parece obsesionado con frenar al alemán Bernd Schuster, catalizador del juego ofensivo rojiblanco, y el joven jugador madridista podría ser su marcador en la zona ancha. En este caso, el sacrificado sería Luis Milla. Aunque Maqueda no actuara desde el principio, el ex jugador azulgrana también podría quedarse en el banquillo, manteniéndose Lasa en el equipo y pasando Villarroya al centro del campo. Míchel se convertiría entonces en el organizador madridista.

De momento, todo son especulaciones derivadas de lo presenciado en los entrenamientos. Lo que sí es evidente es que Paco Buyo, un hombre que ha sido providencial para el Real Madrid en innumerables compromisos, no puede ejercitarse a causa de un fuerte golpe en la rótula. El cancerbero gallego no cesa de cojear y hay que recordar que ya se perdió algunos partidos por idénticos problemas en la rodilla. La alineación de Buyo es una incógnita.

En este sentido, el doctor Martínez «Pirri» indicó ayer que «el dolor en su rodilla es muy fuerte y Buyo es duda razonable. Ahora mismo no podría jugar, pero habrá que esperar cómo evoluciona en los próximos días con el tratamiento que se la ha puesto». El jugador es más optimista. «Me duele bastante, pero si todo marcha bien podré jugar. Es evidente que si no estoy en plenas condiciones seré el primero en decírselo al míster».

EN EL ATLETICO, TODOS DISPONIBLES

En el Atlético, por el contrario, Luis podrá contar con todos sus hombres. Los tocados López, Aguilera, Donato, Vizcaíno y Manolo se encuentran en perfectas condiciones y podrán ser de la partida. A tenor de lo visto en las sesiones preparatorias, el ex rayista Juan Sabas puede ser la gran baza que se guarda el «sabio de Hortaleza» para el sábado. Ante el Sporting, Sabas sirvió de revulsivo para remontar el gol en contra y realizó un gran partido.

M.C.D. 2018

ATLETISMO

La presidente de la Delegación, Gloria Vesga, organiza un grupo de trabajo

Se disolvió la Comisión organizadora de pruebas ante el desinterés de los comisionados

La fotografía de Lorenzo Matías recoge un momento de la reunión donde se formó la Comisión.

□ **BURGOS**/ANA ISABEL ANGULO. -Muchos son los problemas por los que está atravesando el atletismo burgalés. El principal de ellos es la falta de interés y la ausencia de gente dispuesta a trabajar.

Para solucionar algunas cuestiones y, preferentemente la de organización de pruebas, un grupo de interesados en el atletismo se reunieron en febrero para formar una Comisión. Se constituyó con catorce personas y se elaboró un calendario de pruebas. Esta Comisión contaba con el apoyo de la Delegación Burgalesa.

Al principio, todo parecía «miel sobre hojuelas», pero poco a poco empezaron a surgir los problemas y las desavenencias. Empezaron a notarse importantes ausencias en las reuniones semanales de los martes. Varias pruebas fueron aplazadas y al final, la Comisión se disolvió.

Paco Esteban, uno de los miembros de la misma, lo explica: «Hubo martes que tuve que avisar a la gente por teléfono para que acudieran a la Casa del Deporte a la reunión semanal. Al final sólo éramos tres personas. Otro tema que me dolió mucho fue el de los jueces. Estando un día en una reunión se presentó Martiño, vicepresidente del Colegio, y nos presentó un papel. En este papel, entre otras cosas, se exigía, que se pagara el 50% de las dietas de los jueces por adelantado. Esto fue la gota que colmó el vaso. Resulta que todos criticando. Se llega a un acuerdo para trabajar por el atletismo pero desinteresadamente y estos señores en vez de colaborar nos piden dinero por adelantado y encima la tarifa máxima. Desde luego, es inconcebible».

Mientras que se estaba comprobando día a día que la Comisión no funcionaba –tan sólo organizó una prueba– en la Delegación, Gloria Vesga estaba intentando formar un grupo de trabajo que la ayudara en las pistas. Con la definitiva dilosución se formó y esperan funcionar.

Los miembros de este grupo de trabajo son: José María González, del Incesa; Santiago Manguán, del Rodper; Félix Novoa, del Capiscol; Alfonso Carrillo, del Seguros Vimar; Benjamín Alvarez, del Campos de Castilla; Juan José Horta, de la Asociación de Atletas Veteranos; Juan José Mutilba y Antonio Martiño, del Colegio de Jueces; Julio Peñalba, del Incesa; Julio Balbuena, del Campos de Castilla y José Vallejo, del Campos de Castilla.

La coordinadora será Gloria Vesga y la directora técnica, Albina Gallo.

Por el momento, ya han organizado un control para este domingo para atletas absolutos. Será a partir de las once de la mañana en las pistas de San Amaro y cuentan con la colaboración del Ayuntamiento.

Las pruebas son: 100, 200, 400 y 1.500 metros, altura, longitud, triple, peso, jabalina y 5 kilómetros marcha.

AUTOMOVILISMO

El británico Nigel Mansell, a por una nueva victoria en el Gran Premio de San Marino

□ **IMOLA**/JOSE MARIA RUBIO. - El G.P. de San Marino de F.1, que se disputará este fin de semana en el circuito Enzo y Dino Ferrari de Imola, será la quinta prueba de un Mundial que, con la llegada a Europa, ha alcanzado ese ritmo trepidante que le caracteriza. En este mes de mayo se disputarán nada menos que tres carreras.

Este circuito italiano fue hace unos días escenario de los entrenamientos organizados por la asociación de constructores de monoplazas de F.1, que sirvieron para poner de manifiesto que la ventaja de los Williams sobre el resto de los equipos, aunque sigue manteniéndose, ha disminuido, sobre todo frente a McLaren y Ferrari.

En McLaren existe una gran preocupación por la falta de resultados de este principio de temporada, y también por el futuro del equipo, que según parece se verá privado del motor Honda, al menos oficialmente, ya que la casa japonesa parece dispuesta a retirarse de la F.1.

Sin embargo, como en el caso de Footwork, podría continuar suministrando motores bajo la denominación de Mugen. El gran problema es que para hacer frente a una marca como Renault, que sigue evolucionando cada día más su motor, Honda no puede dejar en manos de nadie la evolución de su 12 cilindros.

Senna había exigido después del G.P. de España modificaciones en su monoplaza y en su equipo le han hecho caso, disponiendo el brasileño, durante los entrenamientos privados, de un monoplaza con sensible mejoras aerodinámicas.

Mientras, en Shell tampoco han podido descansar mucho después del G.P. de España, ya que han tenido que preparar otro combustible más eficaz y contrarrestar el adelanto que les lleva Elf. Las mejoras introducidas en el monoplaza del brasileño le han permitido figurar en segunda posición en la hipotética parrilla de salida.

BALONMANO

Teka será hoy campeón de Europa si remonta 2 goles con Zagreb (19,30h. TVE-2)

□ **MADRID**/COLPISA. - El Teka de Santander se proclamará hoy por primera vez en su historia campeón de la Copa de Europa si consigue remontar en La Albericia dos goles de diferencia ante el Zagreb Chromos croata.

Este trascendental partido, el de la vuelta de la final de la Copa de Europa, será retransmitido en directo por el segundo canal de Televisión Española a partir de las siete y media de la tarde.

El Teka buscará hoy la conquista de su primera Copa de Europa, que sería la segunda, y además, consecutiva, para el balonmano español, después de la conseguida el pasado año por el Barcelona, que esta temporada fue eliminado sorprendentemente en las semifinales por el equipo santanderino que dirige Emilio Alonso.

En el partido de ida disputado en la localidad austriaca de Graz, el Teka perdió por 22-20, y hoy intentará superar esa desventaja ante el Zagreb en un pabellón de La Albericia que se quedará pequeño para este partido, el más importante en la historia del club cántabro, que en 1990 conquistó la Recopa –su único título europeo–, venciendo en la final al Drott Halmstad sueco.

La Albericia se llenará mañana con la presencia de más de 3.000 aficionados que se volcarán con su equipo y van a tener la gran ocasión de vivir en directo un partido que puede llevar al Teka a entrar en la historia del balonmano continental con la conquista del título continental más prestigioso.

El Teka ha llegado por vez primera a una final de la Copa de Europa, y tiene la inmejorable oportunidad de conseguir su gran objetivo.

POLIDEPORTIVO

■ GOLF

El inglés Richardson, primer líder del Open de España

□ **MADRID**/COLPISA. - El inglés Steven Richardson batió ayer el récord del Club del RACE, con 65 golpes (siete bajo par), y se colocó líder en solitario tras la primera jornada del Peugeot Open de España, aunque con un solo golpe de ventaja sobre el español Miguel Angel Jiménez y dos sobre los argentinos Eduardo Romero y Ricardo González (–5).

Severiano Ballesteros, José María Olazábal, el inglés Nick Faldo y el escocés Sandy Lyle, cuatro de los grandes favoritos al triunfo, terminaron con 70 golpes (–2), y se quedan a cinco del primer puesto.

■ ESGRIMA

Burgos, escenario del nacional de espada femenina sub-17

□ **BURGOS.**- Burgos será en el próximo mes de junio escenario de la celebración del Campeonato de España de espada femenina para deportistas menores de diecisiete años de edad.

La competición que verá su celebración antes que la de categoría absoluta no tiene en estos momentos una fecha definida si bien se baraja como probable el primer fin de semana del mes de junio.

Será una buena ocasión para ver en acción a las deportistas burgalesas que en las últimas intervenciones en este arma han terminado en las primeras posiciones.

La decisión de la Federación Española de Esgrima se ha inclinado por la candidatura de Burgos y por la que optaban otras capitales de provincia. Será sin duda una buena ocasión para que la Escuela Polideportiva Burgalesa exhiba sus importantes valores.

■ TENIS

Arancha y Steffi, a cuartos de final en Berlín

□ **BERLIN**/EFE. - La española Arancha Sánchez-Vicario, segunda cabeza de serie, se clasificó ayer para los cuartos de final tras derrotar a la representante de la CEI, Natalia Zvereva, por 7-6 (7-4) y 6-3.

Sánchez-Vicario se enfrentará en la próxima ronda a la belga Sabine Appelmans, que eliminó a la francesa Nathalie Tauziat, octava preclasificada, por 6-1, 1-6 y 7-5.

La alemana Steffi Graf, primera favorita al título, se impuso a la checoslovaca Helena Sukova, por 6-3, 3-6 y 6-2, mientras que Mary Joe Fernández, cuarta cabeza de serie, ganó a la austríaca Judith Wiesner, por un doble 6-4.

■ BOXEO

Poli: «Me entreno a escondidas para que no me copien»

□ **BILBAO**/EFE. - El boxeador Poli Díaz, ausente de la competición en los últimos meses, aseguró ayer en Bilbao que se entrena a escondidas para que no le copien. Preguntado acerca de su regreso al pugilismo, declaró: «No necesito volver al boxeo, sencillamente porque nunca me he ido de él».

TIRO

Javier Angulo, campeón regional de revólver de avancarga

☐ **BURGOS.-** El tirador burgalés Javier Miguel Angulo consiguió en el Campeonato Regional de armas antiguas de avancarga el título regional en la modalidad de revólver mariette donde obtuvo 94 puntos.

La competición disputada durante el fin de semana en Palencia no tuvo hasta la jornada de ayer el resultado final en todas sus modalidades y puntuaciones personalizadas.

La actuación del tirador burgalés se saldó con una segunda plaza en la prueba de pistola. Después de varios éxitos provinciales y nacionales importantes, Javier Miguel Angulo suma a su registro un campeonato territorial.

Los resultados conseguidos por la embajada burgalesa en el Campeonato Regional, Javier Miguel Angulo, kuchenreuter, 93; mariette, 94; weterli, 93 puntos. Javier Vivar Martínez, kuchenreuter, 85; mariette, 89 y en weterli, 87, puntos. Antonio Tamames García, kuchenreuter, 87; mariette, 87; weterli, 82 puntos. Santiago García Báscones, kuchenreuter, 81; mariette, 85; weterli, 86 puntos.

Pot otro lado, también en Santander, durante el desarrollo del II Trofeo de Armas Antiguas de Avancarga el tirador local Javier Miguel Angulo fue el más destacado de la representación burgalesa.

Así en pistola kuchenreuter, fue quinto con 92 puntos, seguido de Antonio Tamames, octavo con 90 puntos al igual que Javier Vivar, que fue décimoprimero. En el puesto número 28 quedó Santiago García, con 76 puntos.

En mariette, 5º Javier Angulo, 91 puntos; 11º Javier Vivar, 88; 14º Santiago García, 86; 21º Antonio Tamames, 81 puntos.

En fusil wetterli, 9º Javier Miguel Angulo, 91 puntos; 15º Santiago García, 88; 22º Antonio Tamames, 83 puntos.

En fusil miguelete, de pedernal, 5º Javier Vivar, 65 puntos, mientras que en tanegasima, 2º Javier Angulo, 88 y 5º Javier Vivar Martínez, 60 puntos. En pistola de chispa, cominazo, 3º Javier Vivar Martínez, 79 puntos.

BOLOS

Mañana se disputa el tradicional Trofeo de San Isidro en Medina de Pomar

☐ **MEDINA DE POMAR**/EMILIO GONZALEZ TERAN. - Mañana se va a llevar a cabo el tradicional concurso de bolos San Isidro.

En las tiradas de la Liga Nacional, el equipo medinés perdió el primer encuentro con el de Llodio (Alava) por 2 a 4, mientras que contra el de Vitoria, el resultado tuvo signo distinto, ganando el conjunto local por 4 a 2 a los vitorianos.

Para el domingo, 17, también está previsto el comienzo de las tiradas para el campeonato provincial de la modalidad.

JUEGOS ESCOLARES

Equipo de baloncesto de la categoría infantil del Colegio Jesús María.

Las diferentes competiciones concluyen la fase provincial

El torneo regional de ajedrez en sus dos categorías se disputará en Miranda de Ebro

☐ **BURGOS.-** Solucionado el preoblema entre organización y jueces, hay que decir que los atletas que consiguieron mínimas podrán representar a Burgos en la fase territorial que se disputará en Valladolid mañana.

Las clasificadas en féminas son: Goretti Díaz, Escuela Polideportiva, en 80 m.l; Delia Caro, Dominicas de Aranda, 150 m ;. Silvia Arnáiz, Escuela Polideportiva, 80 vallas; Henar Adrados, La Salle, 200 vallas; Beatriz Malillos, Campos de Castilla, 1.000 metros; Carmen Ortega, C.D. Salcinal, 2.000 metros; Judit Sanz, Dominicas Aranda, 3 kilómetros marcha; Escuela Polideportiva, relevos 4 x 80; Tamara Delgado, C.P. Prácticas, peso; Celia Pérez, Icede-Aranda, jabalina; Nuria Serrano, Dominicas-Aranda, longitud y Virginia Arenal, C.P. Prácticas, salto de altura.

En chicos: Sergio Delgado, La Salle, 80 lisos; Feliciano Martínez, C.D. Salcinal, 150 metros; Angel J. Antón, Sagrada Familia, 80 vallas; Sergio López, La Salle, 200 vallas.

Rodrigo Alonso, C.D. Salcinal, 1.000 metros; Francisco Cámara, A.D. Capiscol, 1.000 obstáculos; Luis Flores, A.D. Capiscol, 3.000 lisos; Jorge Anesalo, Icede-Aranda, 3 kilómetros marcha; La Salle, relevos 4x80; Francisco Durán, Claret-Aranda, jabalina; Juan Pizarro Abejón, Claret-Aranda, salto de longitud; Borja Mijangos, Claret-Aranda, salto de altura.

Este fin de semana se disputarán las pruebas que componen el calendario de la fase provincial de categoría cadete. El lugar de celebración será el habitual de San Amaro, desde las 16,15 horas.

AJEDREZ EN MIRANDA

En ajedrez los escolares burgaleses tendrán su encuentro regional en Miranda de Ebro. De la selección provincial se espera como en años anteriores que obtengan los mejores resultados.

Los equipos tienen la siguiente alineación, en chicos, Francisco Cuadrillero, Iñigo López, Davíd Fernández, Sergio Pérez, Alberto Minguito.

El equipo femenino lo integran, Alejandra Navas, Laura Cantero, Cristina Páramo, María del Mar Pereda y María Eugenia Pérez de las Heras.

BALONCESTO, FUTBOL SALA Y VOLEIBOL, EN LA FASE FINAL

Por otro lado el baloncesto y el voleibol han visto en sus diferentes categorías la disputa de la tercera jornada de la fase provincial. Así en baloncesto, categoría premini masculino, Miranda-F. Díaz Reig (0-55), Aranda-Liceo Castilla (53-36). Pasan a la final Aranda y Florentino Díaz Reig.

En alevín masculino, Villasana de Mena-Liceo Castilla (9-62). Pasan a la final los equipos de Liceo Castilla y Antonio Machado, de Burgos.

En alevín femenino, Pradoluengo-Miranda (4-25), Salas-Aranda de Duero (12-26). En preinfantil masculino, semifinal, Aranda-Sagrada Familia (34-76). Jugarán la final provincial los equipos de Sagrada Familia y La Merced.

En infantil masculino, Salas-Aranda (21-62), Trespaderne-Miranda (35-16), en féminas, semifinales, Miranda-Jesús María (29-39), Aranda-Santa María la Nueva (43-34), jugarán la final Aranda-Jesús María.

En fútbol sala, alevín, Miranda-Lourdes (3-1), Zona Rural-Aranda (1-4). En infantil, Cerezo de Río Tirón-Pons Sorolla (4-2). En cadete, Zona Rural-Aranda (2-1), Instituto Bachillerato Villarcayo-Miranda (0-8).

En balonmano, alevín femenino, F. Díaz Reig-San José de Salas (2-10), Sánchez Albornoz-Aranda (7-9). En infantil masculino, La Salle-Bureba (29-10). En féminas, F. Díaz Reig-San José de Salas (16-6), Bureba-Aranda (13-23).

En voleibol, infantil femenino, Club Volei-Bureba (1-3), Miranda-Juan de Vallejo (3-1). Jugarán la final La Bureba-Miranda, mientras que en infantil masculino, Miranda perdió con Salas por (1-3).

BADMINTON

Se han jugado las partidas finales de la fase provincial del badminton infantil. En masculino 1º Javier Heredero, Aranda; 2º Oscar Carlero, Aranda; 3º Rubén Fernández, Poza de la Sal. En dobles masculino, campeones, Javier y Oscar, de Aranda de Duero.

En individual femenino, 1ª Julia Fernández, Trespaderne; 2ª Estíbaliz Alonso, Poza de la Sal; 3ª Sonia Beato, Poza de la Sal. En dobles femenino, campeonas, Berta Ojeda y Estíbaliz Alonso, Poza de la Sal.

En el campeonato provincial cadete, individual masculino, 1º Rodrigo Lope, 2º Jorge Isla, del Badminton Club Burgos. Individual femenino, 1ª Irache Pando, Badminton Club Burgos, 2ª Marta Fernández, Colegio La Visitación.

En dobles masculino, campeones, Rodrigo y Jorge, del Badminton Club Burgos. En féminas, Sonia Campo y María del Carmen Escolar, Colegio La Visitación. En dobles mixtos, campeones, Rodrigo Lope y Marta Fernández, de Burgos. Todos ellos jugarán la fase regional.

PELOTA

Tres sesiones en Lavaderos, organizadas por el Club El Cid

☐ **BURGOS.-** Con motivo de las fiestas patronales de Nuestra Señora de Fátima el Club de Pelota El Cid ha organizado tres sesiones que tendrán por escenario el Frontón Municipal de Lavaderos.

En la jornada de hoy, viernes, y desde las 16 horas se realizará una exhibición de pelota a mano a cargo de jugadores de las categorías alevines e infantiles.

A las nueve de la noche comenzará el primer festival de frontenis preolímpico, teniendo por protagonistas a los campeones provinciales.

Mañana, sábado y de 18 a 21 horas se disputarán los partidos de herramienta en la modalidad de paleta cuero. En esta magna reunión los pelotaris participantes serán los subcampeones de Castilla y León de esta especialidad.

El domingo, en la última jornada de las previstas, se llevará a cabo la VII edición del Festival de Pelota Fiestas de Fátima. En esta ocasión disputarán el título jugadores de las provincias de Soria y Burgos.

CEREZO DE RIO TIRON, CAMPEON EN ESCOLARES

Los equipos del Club de Pelota El Cid son los que más triunfos han obtenido en la fase final provincial de este deporte. En la categoría alevín el equipo de Aranda de Duero, formado por Sergio Miguel y Rubén Herrero, ganaron al de Cerezo de Río Tirón, con Eduardo Riaño y Germán Herrera (18-15).

Escuela El Cid, Oscar Antón Gago y Sergio Muñoz contra los burgaleses, Luis Mariano Mora y Gustavo Rey (13-18). En la final, Burgos ganó a Aranda de Duero por (18-5).

En infantiles Cerezo de Río Tirón, con Fernando Miguel y Alvaro Medina ganaron a los de la Escuela El Cid, Ismael Olalla y Oscar Antolín (20-11). Aranda de Duero, Enrique Martínez y Alfredo Gayubo perdieron ante el equipo B de Burgos, Juan José Rodrigo y Jesús García. En la final se impuso Cerezo de Río Tirón-Escuela El Cid (20-17).

En la fase cadete, Burgos se clasificó para la fase regional, con los jugadores Arturo Ibáñez y Daniel Villegas al vencer a Aranda por 20 a 0. Igualmente en la categoría cadete se ha clasificado Burgos en paleta cuero.

JUDO

El Gimnasio Estudiantes, campeón en el Ciudad de Soria

☐ **BURGOS.** - Se disputó el Campeonato Ciudad de Soria, organizado por el Gimnasio Soria Squash. Participaron judokas de diferentes clubes de Soria, Logroño, Valladolid y Zaragoza. Burgos estuvo representando por el Gimnasio Estudiantes. En infantiles y alevines, el Gimnasio Estudiantes fue el campeón, mientras que en benjamines fue cuarto.

M.C.D. 2018

BALONCESTO

El Madrid empató la eliminatoria al ganar al Juventud (74-76)

Los dos próximos partidos, en Madrid, pueden decidir el campeón de la Liga ACB

□ **BADALONA**/COLPISA.- El Real Madrid logró igualar a uno el «play off» final de la Liga ACB tras imponerse por un apurado 74-76 al Juventud, en el segundo encuentro disputado en el Pabellón Olímpico de Badalona. En contra de lo que sucedió en el primer encuentro, los madrileños supieron mantener la concentración hasta la bocina final.

JUVENTUD, 74 (39+35): R. Jofresa (13), Villacampa (16), Smith (20), Thompson (15) y Morales (4), quinteto inicial. Ferrán (6).

REAL MADRID, 76 (42+34): Llorente, Villalobos, Simpson (24), Brown (16) y Martín (12), quinteto inicial. Biriukov (19), Antúnez (2), Romay (3) y Cargol.

Arbitros: Betancor y Amorós.

El encuentro fue tremendamente igualado, con constantes alternativas en el marcador, y sólo el Madrid llegó a disponer de diez puntos a su favor en el período inicial. El banquillo fue ayer una de las claves. Luyk lo movió mucho y utilizó a un total de nueve jugadores que pudieron emplearse más duramente en defensa. Lolo Sainz, sin embargo, sólo alternó a Morales con Ferrán. Rafa Jofresa, Villacampa, Smith y Thompson disputaron los 40 minutos y al final acusaron el esfuerzo. Tomás Jofresa, un hombre clave en el primer encuentro, no actuó ayer. También resultaron fundamentales los 24 puntos de Simpson y los 19 de Biriukov y el hecho de que Villacampa sólo anotara dos puntos en el segundo tiempo.

El primer tiempo tuvo dos fases diferenciadas. El Juventud dominó en el marcador en los minutos iniciales, pero el Real Madrid reaccionó y pasó a dominar tras el 18-20 logrado cuando se cumplía el minuto nueve. A partir de ahí, los blancos jugaron mejor, tuvieron mayor acierto, y llegaron a disponer de una máxima ventaja de diez puntos (22-32) cuando restaban seis minutos para el descanso. Sin embargo, el acierto en el lanzamiento exterior de la «Penya» redujo diferencias y al intermedio se llegó con un ajustado 39-42 favorable a los visitantes.

FRENAR A VILLACAMPA

Clifford Luyk quiso sorprender y dio entrada a Villalobos en el quinteto inicial, en detrimento de Cargol, titular en el primer partido, o Biriukov. Su misión fundamental era frenar a Jordi Villacampa. Sin embargo, prontó se tuvo que sentar en el banquillo con tres personales. Salió Biriukov y mejoró el juego de ataque de su equipo aunque se resintió el defensivo. Villacampa quedó más libre y comenzó su recital en este período, ya que en el segundo bajó mucho su porcentaje.

Tras el descanso, la igualdad fue la nota predominante. La ventaja pasaba constantemente de uno a otro equipo y ninguno de ambos conjuntos lograba despegarse en el marcador. En el último minuto del encuentro se entró con empate a 74 en el marcador, pero Simpson, en una entrada a canasta plena de coraje, logró situar a su equipo en ventaja. Quedaban poco más de 30 segundos para la conclusión y el Juventud no supo jugar su último ataque, con lo que el Madrid igualó la eliminatoria.

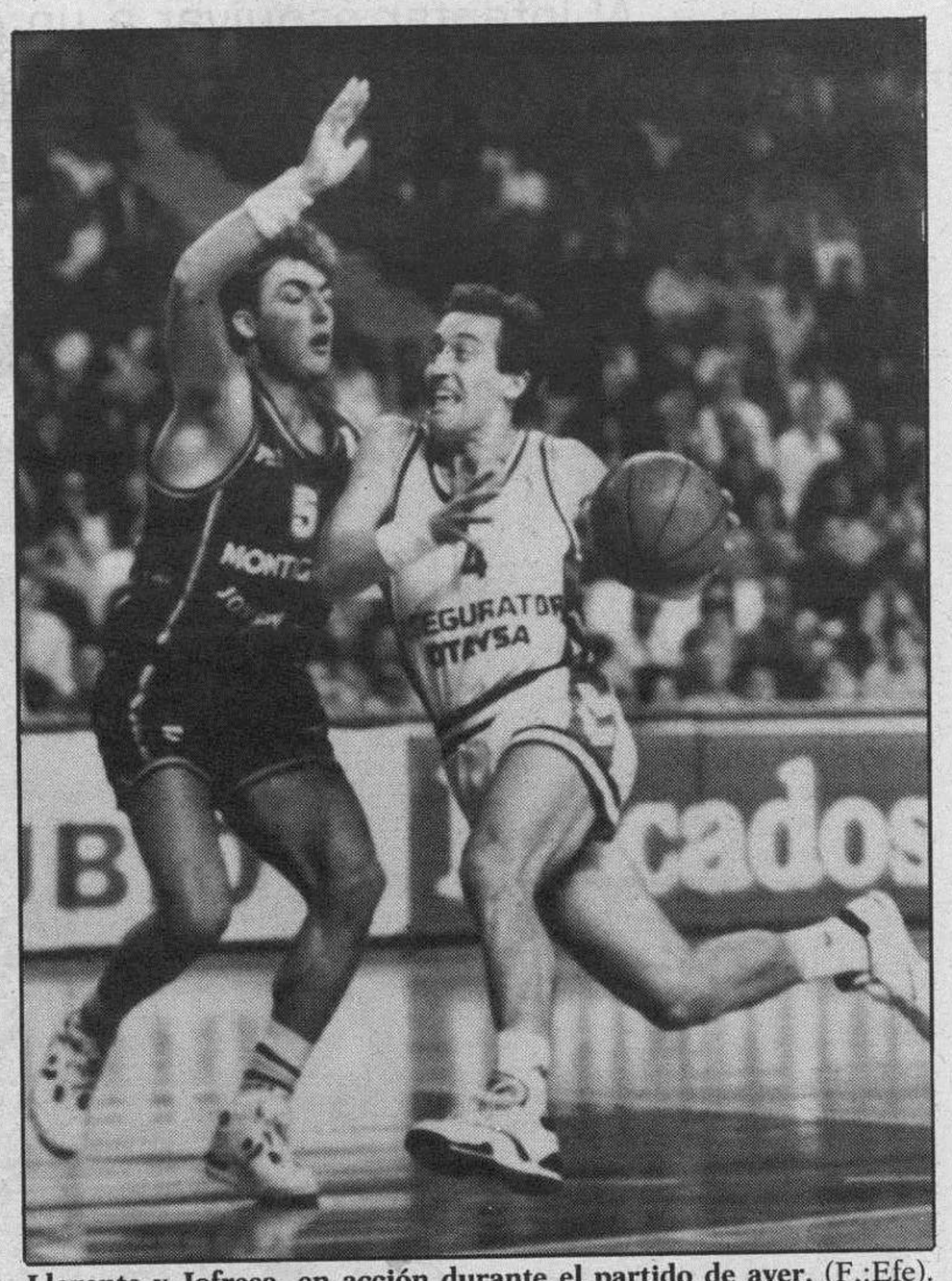

Llorente y Jofresa, en acción durante el partido de ayer. (F.:Efe).

La selección alevín regional, tercera en el Nacional

□ **BURGOS.** – Los equipos de Castilla y León, tanto en chicas como en chicos, en las categorías de alevines se clasificaron para jugar el Campeonato de España por autonomías, que se disputó en Valencia.

El conjunto masculino realizó un brillante campeonato, mientras que las chicas tuvieron flojas actuaciones. El cuadro masculino logró alcanzar la medalla de bronce.

Los resultados que obtuvieron fueron los siguientes: Perdió con Cataluña, 47-56; ganó a Aragón, 54-55; perdió con Andalucía, 55-45 y superó a Valencia 40-61.

Hay que señalar que en el combinado regional se encontraban dos burgaleses. Se trata de Raúl López, del Liceo Castilla y Julián Pérez, del colegio Jesús María.

En cuanto a las chicas, no lograron ni un solo triunfo. Los marcadores fueron: con Cataluña, 32-92; con Valencia, 39-51; con Aragón, 34-56 y con Andalucía, 25-51. También se contaba con la presencia de dos burgalesas, Cristina Palacios, del Colegio La Salle y Mercedes Casares, del Colegio Virgen de la Rosa.

Las clasificaciones definitivas son: En chicos: primero, Cataluña; seguido por Andalucía, Castilla y León, Aragón y Valencia; En chicas: primero, Cataluña, seguido de Andalucía, Valencia, Aragón y Castilla y León.

CAZA

El burgalés José Antonio Sánchez defenderá su título regional en Palencia

El Campeonato de San Huberto se disputará mañana en el coto La Villa

□ **BURGOS.** – Mañana, se va a disputar el Campeonato Regional de perros de muestra San Huberto en la localidad palentina de Dueñas, concretamente en el coto La Villa.

La competición comenzará a las ocho y media de la mañana. Está previsto que concluya a las dos de la tarde, con la entrega de trofeos.

En este regional se darán cita tres burgaleses. Por un lado, el campeón regional, José Sánchez Esteban, de la Sociedad Mirandesa de Cazadores, quien defenderá su título. Por otro, los dos cazadores clasificados en el Campeonato Provincial. Se trata de Juan José Santos Vallejo, de la Sociedad Mirandesa de Cazadores y Pablo Santamaría, de la Sociedad de Pancorbo.

Los tres lucharán por conseguir las mejores posiciones posibles en el regional y dejar constancia del buen momento por el que atraviesa la caza en Burgos. Hay que tener presente que en Burgos se está trabajando muy fuerte para seguir promocionando este deporte.

Este trabajo está empezando a dar sus frutos, pues cada vez son más los burgaleses que participan en competiciones regionales y en nacionales, realizando buenas actuaciones. Este buen hacer se refleja no sólo en la modalidad de perros de caza de San Huberto, sino también en recorridos de caza, donde los triunfos son muy significativos.

JURADO

El jurado estará formado por los diferentes presidentes de las Delegaciones provinciales, mientras que los juecen de la competición perteneces a la Escuela de la Federación Territorial. El director de la prueba será Marcos de Miguel Pisonero e Isaac Olmos Martín actuará como delegado de campo.

Hay que comentar que los nueve primeros clasificados participarán en la semifinal del Campeonato de España. Esta será el próximo 5 de junio en la finca de La Ventosilla, ubicada en Aranda de Duero. En esta semifinal, el también burgalés José Ignacio Pérez González podrá en juego su título alcanzado en la pasada edición.

Concretamente el programa del Campeonato Regional de perros de caza de San Huberto se ajusta al siguiente detalle: un cuarto de hora antes de las ocho de la mañana, todos los participantes se concentrarán en el coto La Villa. A las ocho empezará la recogida de la documentación así como el sorteo de campos y dorsales. A las ocho y media comenzará la prueba para concluir a las dos de la tarde. Después se procederá a la entrega de trofeos en la casa Las Tenadas. Se cerrará la jornada con una comida en el Hotel New Sangar.

Por último, recordar a todos los campeones autonómicos en esta modalidad de perros de caza San Huberto. En 1987 se proclamó campeón el vallisoletano Marcos de Miguel: en 1988, Angel Luis Hernando, de Valladolid, quien repitió en 1989; en 1990, el burgalés Javier Oñaederra y en 1991, José Antonio Sánchez, de Aranda.

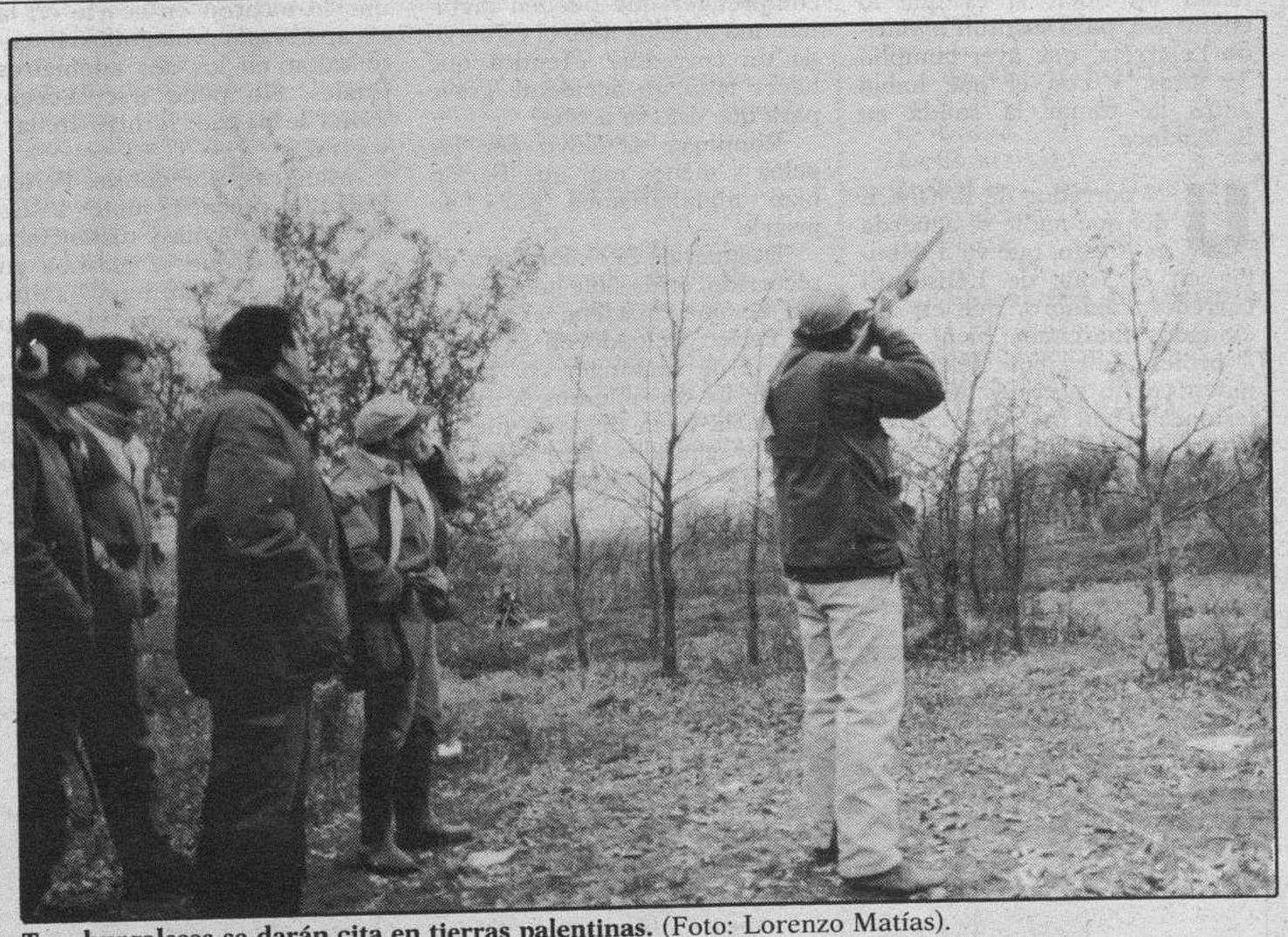

Tres burgaleses se darán cita en tierras palentinas. (Foto: Lorenzo Matías).

M.C.D. 2018

VUELTA '92

Entretelas

PEPE Quiles, que junto a su hermano Diego son los dueños de la firma Kelme, se ha incorporado nuevamente a la Vuelta a España en la etapa de Avila, para seguir ya la carrera hasta Madrid. Hace días que dimos a conocer la marcha de Rafael Carrasco al Postobón colombiano, así como la renuncia a seguir vinculado a Kelme.

LO que no corre peligro es la continuidad del equipo, que tiene firmados para el 93 a once corredores y un director, Alvaro Pino. Lo que está por ver es si Kelme sigue en solitario o busca un apoyo comercial.

LA etapa de Avila reunió a un gran número de seguidores ilustres en la salida de Salamanca. El ex corredor Angel Arroyo siguió la etapa. Con José Miguel Echavarri en el coche estuvo Arturo Romaní, presidente del Grupo Deportivo Banesto. El cantante navarro Serafín, que ha participado recientemente en el festival de Eurovisión, también siguió la etapa.

UNA vez finalizadas la Vuelta a Asturias y la Bicicleta Vasca, Manuel Sainz realizará una pequeña concentración con sus corredores, para preparar el Tour de Francia. Por el momento, Sainz no piensa en introducir grandes cambios en el equipo, pero sí fichar un líder, si es que lo encuentra, para sustituir a Marino Lejarreta, que ayer cumplió 35 años, y con el que habló antes de tomar la salida en Salamanca.

UN corredor de la ONCE del que nadie se acuerda es Ahedo, que va a debutar en el Tour de L'Oise. El corredor cántabro, que en aficionados marchaba bien, pasó a profesionales con Teka, con quien corrió poco, y luego las lesiones le han impedido correr. En el 91 y en lo que llevamos del 92 no se ha estrenado. Manuel Sainz le ha renovado para el 93. Ahedo puede hacer carrera en el profesionalismo.

Al intentar esquivar a un espectador, Rominger se cayó

Delgado y Rominger le quitaron tres segundos a Montoya

Los 38 kilómetros de Fuenlabrada, decisivos

El italiano Zaina terminó ganando en Avila una etapa que no movió la general

Los ataques en Serranillos y en Navalmoral no descentraron al líder

BENITO URRABURU
COLPISA
AVILA

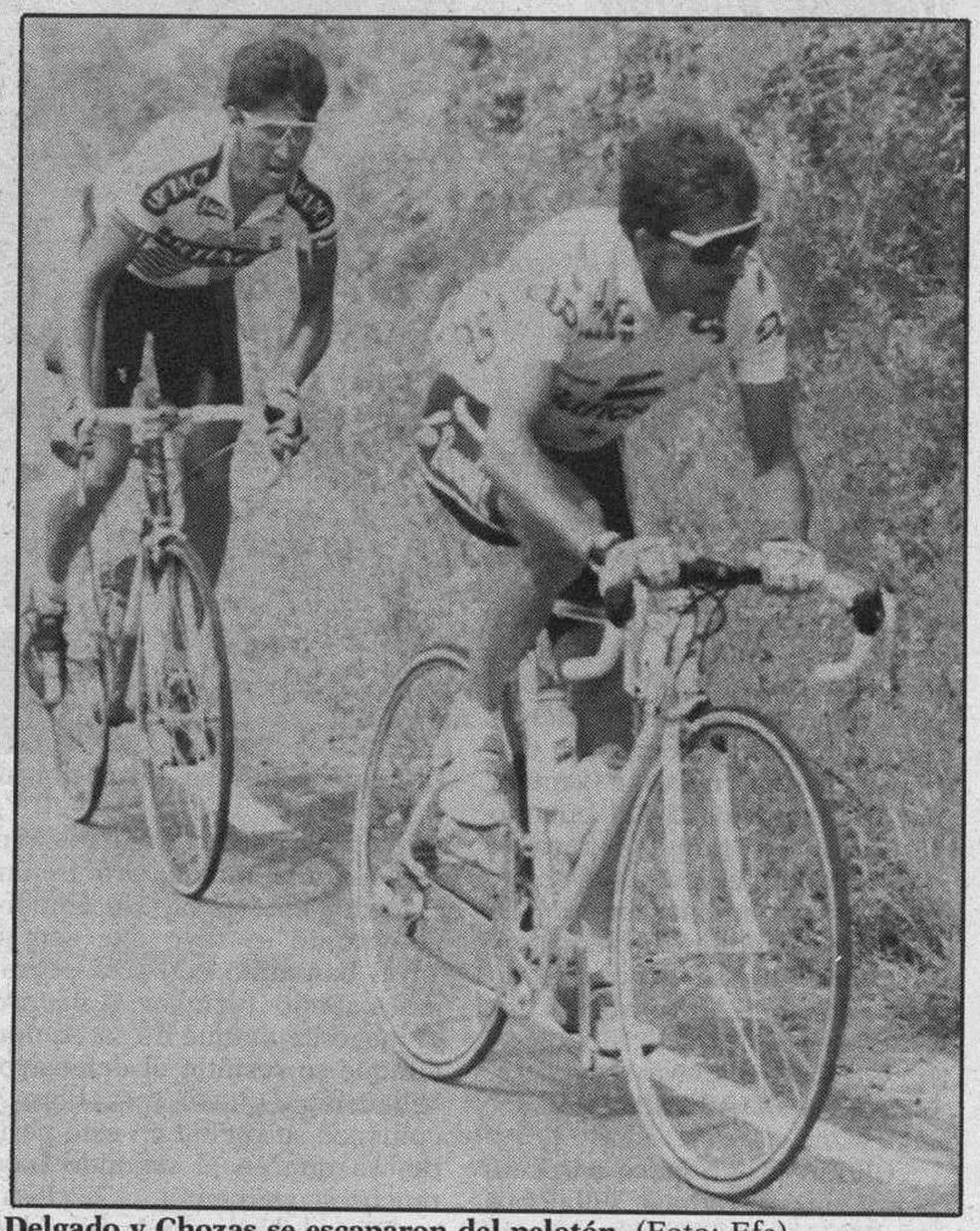

Delgado y Chozas se escaparon del pelotón. (Foto: Efe).

□ Demasiados kilómetros, muchas horas encima de una bicicleta, tres segundos de ventaja para Delgado y Rominger en la meta de Avila. Las lágrimas de la mujer del suizo, Brigitte, cuando le vio llegar marcado por una caída, producto de la inconsciencia de un espectador que sacó un brazo con una botella, resultaban patéticas. El corredor de Clas quiso esquivar al espectador y se cayó.

A este deporte le empiezan a llegar advenedizos que no entienden que el corredor, en tensión, no necesita ni palmadas, ni apretujones, ni las escenas acostumbradas de gente corriendo en paralelo junto al ciclista.

¿Pero es que no disponen de la suficiente inteligencia para comprender que pueden arruinar una prueba, todo el esfuerzo de un corredor? ¿Tendrá que hacer falta un accidente grave para que esto se acabe?

Rominger se salvó por los pelos y menos mal que Farfán hizo malabarismos para no pisarle.

Después de 219 kilómetros de recorrido, otras siete horas encima de una bicicleta, el ataque de Perico Delgado en Serranillos, el de Rominger en Navalmoral, los dos intentos de Etxabe, en la meta de Avila fueron tres los segundos entre Delgado, Rominger y Montoya.

Delante, se habían jugado la etapa Mauleón, el italiano Zaina y Robert Millar. Mauleón, aburrido de los dos colombianos que le tocaron en suerte en la escapada que protagonizó intentó saltar en los dos kilómetros finales. No pudo irse. Luego, Zaina le desvió, le hizo frenar, y ganó.

Mientras, por detrás, Perico Delgado atacaba junto a las murallas de Avila y distanciaba a Montoya, que se clavaba en los pavés. Rominger saltó. Cuando iba a coger el grupo de Delgado sufrió el accidente.

Los jueces, con muy buen criterio, le dieron el mismo tiempo que a Delgado. La etapa del miedo no aportó ningún cambio importante, significativo.

Una síntesis de la etapa nos da el siguiente balance: 1. Banesto trabajó con Lezaun, Marino Alonso y San Román, para dejar a Delgado en Serranillos delante. San Román tiró de él; luego, Palacio, su ex compañero en Reynolds; en el puerto de Peñanegra, Clas también planteó batalla.

2. Seguros Amaya reventó casi todo su equipo, excepto Parra, Cubino y el líder.

3. Clas intentó moverse primero con Etxabe; Cubino hizo el trabajo del líder, y más tarde, con Rominger, en Navalmoral y en la bajada.

4. Seguros Amaya encontró todos los apoyos que necesitó para trabajar. Se había quedado sólo con Cubino, pero allí pasaron a dar relevos Rooks, Theunisse, Buenahora.

La etapa estaba perfectamente controlada. Banesto y Clas tomaron iniciativas. Banesto sólo tenía a Delgado. Clas lo intentó con Mauleón, parece que recuperado definitivamente para seguir progresando, Etxabe y Rominger. Los cortes de Etxabe no cuajaron, los anularon rápidamente por detrás.

A todas estas conclusiones hay que unir la serenidad, el control de la situación por parte de Montoya, que no se precipitó. Primero Parra, pero sobre todo Cubino, le marcaron perfectamente el camino. Dos hombres que se movieron con maestría fueron Delgado y Rominger.

En Serranillos, a Delgado le hubiese hecho falta más ayuda delante, más hombres que le hiciesen de puente, que tirasen con él. En cuanto vio que aquello no iba, aflojó, recuperó, comió y volvió a esperar la ocasión, si se presentaba, de cazar a su presa.

Rominger quizá esperó demasiado, en un terreno más fácil para que maniobrasen el líder y su equipo. El resultado final de la etapa, los guarismos, hablan de tres segundos de ventaja para los atacantes, Delgado y Rominger, que sacaron en el tramo final de pavés. Una gran paliza por la sierra, para todos, no aportó diferencias.

Visto el estado de los supervivientes, la contrarreloj de hoy, en Fuenlabrada, resultará decisiva. Los tres protagonistas de esa crono, al margen de los aspirantes al triunfo en la etapa, notarán todo lo que llevamos acumulado en la carrera: ritmo, kilómetros, desgaste.

La etapa comenzó con mucha tranquilidad, se llegó con media hora de retraso a Avila, y en el alto de Peñanegra, Mauleón y Fabio Rodríguez comenzaron a marcan un tren vivo. Luego, Banesto mandó a Lezaun por delante.

Las hostilidades estaban ya abiertas y no pararían hasta el final.

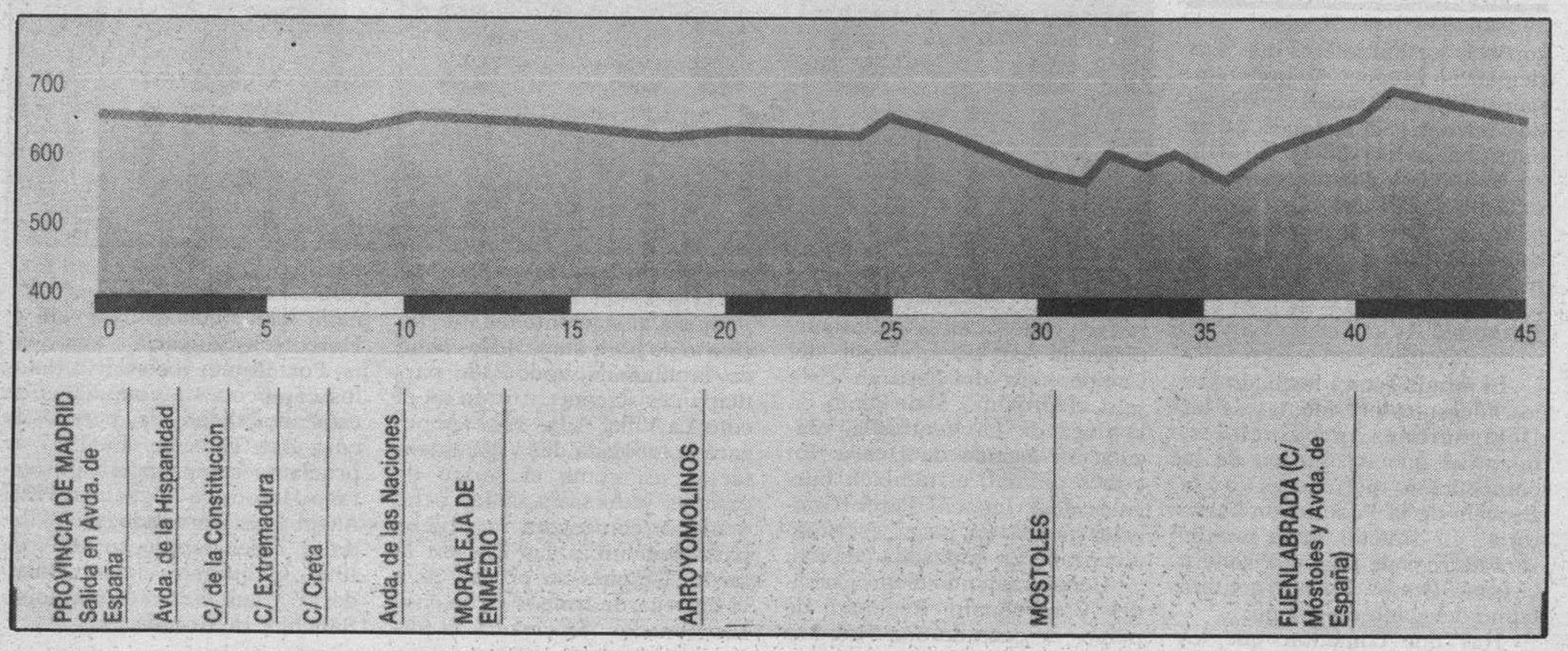

LA CONTRARRELOJ DE FUENLABRADA, SOBRE 38 KILOMETROS, PENULTIMO TEST DE LA CARRERA. – La Vuelta a España 92 está llegando a su fin. El penultimo test de la prueba será la contrarreloj individual de hoy, en Fuenlabrada, sobre una distancia de 38 kilómetros, que coge parte del trazado por el que discurre la prueba de un día de la Hucha de Oro. Un trazado que aparece como selectivo. Las referencias que se pueden obtener de otras contrarrelojs de este tipo no sirven puesto que nunca Rominger, Delgado y Montoya se han enfrentado. Con esa distancia contará la fuerza de cada corredor. De Fuenlabrada, la Vuelta a España 92 debe de estar decidida.

M.C.D. 2018

Perico: «Todos han trabajado muy bien y, en especial, Marino Alonso»
Rominger: «Menos mal que la caída ha sido en el último kilómetro»
Montoya: «Los segundos de ventaja me dan tranquilidad»

Los jueces desestimaron la reclamación del equipo Clas

Mauleón: «Se me ha echado Zaina encima y he tenido que frenar antes de la meta»

El líder de Banesto, agradecido con sus compañeros

El italiano del Mercatone, Enrico Zaina. (Foto: Efe).

☐ **AVILA**/BENITO URRABURU. – Pedro Delgado logró sacar ayer tres segundos a Jesús Montoya. El segoviano lo intentó en la ascensión a Serranillos y lo volvió a hacer en el repecho de las Murallas de Avila.

«Tengo que dar la enhorabuena a todo el equipo Banesto por lo mucho que ha luchado para favorecer mis intereses. Estoy muy orgulloso. Todos han trabajado muy bien y, en especial, Marino Alonso. Hemos roto la carrera. Al final no ha podido salir del todo bien. Montoya está aguantando fenomenal y cada vez le queda menos. Tenemos mucho cansancio acumulado para la contrarreloj y todo puede suceder. Esperemos que la referencia de Oropesa no valga. La gente está muy cascada y el factor recuperación va a ser muy importante. Tanto Montoya como Rominger andan bien contra el crono. Mañana será la etapa clave porque en Segovia pocas veces se producen sorpresas».

LA CAIDA DE ROMINGER

Tony Rominger, el corredor suizo del Clas, sigue mostrándose muy fuerte. Ayer atacó en dos ocasiones y siempre estuvo con los mejores. Sufrió una aparatosa caída aunque afortunadamente para él no perdió tiempo al producirse dentro del último kilómetro.

«El equipo está muy bien y yo estoy muy contento. Menos mal que me han metido en el tiempo de Delgado porque la caída se produjo por culpa de un espectador. El año pasado y hace dos años sí andaba mejor contra el crono que Montoya y Delgado. Ahora, sin embargo, no lo tengo tan claro».

MONTOYA, TRANQUILO

Jesús Montoya no salió ayer a los ataques de Delgado y Rominger, se le vio más fatigado que en días precedentes, pero al final sólo perdió tres segundos. El corredor murciano afincado en Cantabria es optimista de cara a la trascendental contrarreloj de hoy.

«Llevo 46 segundos de ventaja y eso me da tranquilidad de cara a la etapa contra el crono. Además, salgo el último, conoceré el tiempo de mis rivales y eso siempre es una ventaja. Me ha extrañado que el Clas no respondiera al ataque de Delgado».

MAULEON, MOLESTO

Francisco Javier Mauleón estuvo a punto de lograr su segunda victoria en esta Vuelta. Sin embargo, en un polémico sprint, terminó segundo detrás de Zaina. Clas reclamó pero los jueces no aceptaron la protesta. «Igual no ha sido a propósito pero se me ha echado Zaina encima y he tenido que frenar. Me ha cerrado y no he podido remontar. He andado muy bien, pero no sé qué vienen a hacer los colombianos. Iba escapado con dos, les digo que no voy a disputar la etapa y ni siquiera tiran. Al final, he atacado y a punto he estado de ganar».

Perico Delgado pide calma de cara a la etapa de Segovia

☐ **AVILA**/BENITO URRABURU. – El cariz que puede tomar la actitud de algunos aficionados camino de Segovia preocupa en la Vuelta a España.

Jesús Montoya ha recibido insultos, escupitajos y camino de Segovia la situación se puede agravar: «No me parece correcta la actitud de los aficionados con respecto a Montoya. La gente tiene que comprender que él me vigila porque tiene que ser así. Está teniendo una gran actuación y no desmerece en nada. Hay que comprender que este oficio es así y hay que hacerlo lo mejor posible. Le dicen groserías y me sienta muy mal. Cada uno trata de hacerlo lo mejor posible y son situaciones que se dan en carrera. Si va a rueda, que siga a rueda. A mí no me gusta, pero lo entiendo. Hay un desafío en la carretera, pero nada más. Es injusto el trato que ha recibido Montoya por parte de algunos aficionados».

Delgado pide tranquilidad para esa etapa del sábado, camino de Segovia, con una sierra que se va a convertir en un hervidero.

EL FUTURO

El director general de la Vuelta a España, Enrique Franco, el dueño de la carrera, el hombre que finalmente toma muchas decisiones, está satisfecho de cómo va saliendo la Vuelta, a pesar de los lógicos problemas que van surgiendo en una prueba tan larga: «Lo que queremos es seguir haciendo esta carrera mejor, sobre todo en el tema deportivo. Para el futuro, el recorrido tendrá dureza, pero no la de este año. La etapa de Francia, con final en Luz, es un lujo que no nos podemos permitir todos los años». «Madrid quería ser final fijo, pero les pedimos el favor especial del Año Santo Compostelano. En el 94 volveremos a Madrid. ¿Si tenemos muchas peticiones? Canarias quiere ser salida en el 94; Mallorca quiere una salida, Colmenar Viejo, salida o llegada; Oviedo y Santander nos han pedido salidas y por todos los sitios donde pasamos queremos repetir. Lo que pasa es que hay que diseñar primero el trazado», comenta.

Clasificaciones

ETAPA

1.- Zaina, E. MER	6-28-02
2.- Mauleón, F.J. CLA	**mt**
3.- Millar, R. TVM	mt
4.- Delgado, P. BAN	**9**
5.- Rooks, S. BUC	12
6.- Montoya, J. AMA	**12**
7.- Theunisse, G.J. TVM	12
8.- Echave, F. CLA	**12**
9.- Alcalá, R. PDM	12
10.- Ugrumov, P. SEU	12
11.- Camargo, A. RYA	9
12.- Bruyneel, J. ONC	12
13.- Cubino, L. AMA	**18**
14.- Rominger, T. CLA	9
15.- Giovannetti, M. GAT	31
16.- Parra, F. AMA	31
17.- Buenahora, H. KEL	31
22.- Cabestany, P. GAT	**42**
37.- González, A. CLA	**8-26**
48.- Miranda, C. ART	**8-26**

GENERAL

1.- Montoya, J. AMA	**86-10-11**
2.- Delgado, P. BAN	**46**
3.- Rominger, T. CLA	52
4.- Echave, F. CLA	**2-42**
5.- Cubino, L. AMA	**3-36**
6.- Giovannetti, M. GAT	4-31
7.- Parra, F. AMA	6-29
8.- Alcalá, R. PDM	11-19
9.- Mauleón, F.J. CLA	**11-46**
10.- Millar, R. TVM	14-03
11.- Theunisse, G.J. TVM	14-53
12.- Rooks, S. BUC	16-11
13.- Cabestany, P. GAT	**17-26**
14.- Camargo, A. RYA	17-54
15.- Roche, S. CAR	18-57
16.- Bruyneel, J. ONC	19-58
17.- Ugrumov, P. SEU	20-12
18.- Buenahora, H. KEL	20-43
19.- Mejía, A. RYA	21-45
26.- González, A. CLA	**32-30**
39.- Miranda, C. ART	**58-33**

GENERAL EQUIPOS

1.- Amaya	**258-40-25**
2.- Clas	**2-10**
3.- Kelme	**34-47**
4.- Ryalcao	39-47
5.- ONCE	**1-05-10**

GENERAL REGULARIDAD

1.- Abdoujaparov CAR	130 p
2.- Nijdam HOL BUC	120
3.- Montoya ESP AMA	**94**

GENERAL M VOLANTES

1.- Esparza ESP WIG	**27 p**
2.- Bouillon BEL COL	24
3.- Van Hooyndonck BUC	12

GENERAL MONTAÑA

1.- Hernández LOT	**178 p**
2.- Rominger SUI CLA	128
3.- Cadena COL KEL	114
4.- Farfán COL KEL	106
5.- Montoya ESP AMA	**82**

INFORMACION PATROCINADA POR:

INCESA
INDUSTRIAS DEL CERRAMIENTO, S.A.
POLIGONO INDUSTRIAL GAMONAL-VILLIMAR
PENTASA, 2 NAVES 19 Y 20
TELF. 211313 · FAX 211313
BURGOS

METALURGICAS DEL NORTE
C/ Juan Ramón Jiménez, s/n Pentasa 3
Teléfono 21 19 48 BURGOS

MARISQUERIA Piñeiro
Morco, 6 Tels: 27 21 53 - 23 52 13

FIAT Auto-Fórmula
COCHE OFICIAL DE LA VUELTA

CENTRO MATERIAL SANITARIO CEMASA
MOBILIARIO MEDICO
MATERIAL DE LABORATORIO
ORTOPEDIA - ELECTROMEDICINA
Avenida del Cid Campeador, 88
Tfnos. (947) 22 81 54 / 22 81 58

AUTOMOVILES PEDROSA
OPEL GME GM
Ctra. Madrid-Irún, km. 244

HOLGUERAS
JOYERIA
ANTIGÜEDADES

OPTICA CIENTIFICA BURGALESA
MULTIOPTICAS
AVDA. DEL CID, 14 (ENTREPLANTA) · TLF. 274428
ARZ. PEREZ PLATERO, 17 · TLF. 218709

Battaner
RADIO
T. V.
ELECTRODOMESTICOS
Moneda, 11
Tel. 20 85 48 BURGOS

M.C.D. 2018

FESTIVAL DE CINE DE CANNES

Gerard Depardieu y Gena Rowlands, esposa de John Cassavettes, acuden al homenaje rendido al director americano. (Foto Efe)

Homenaje a Ingmar Bergman con «Las mejores intenciones», de Bille August

La Griffith, protanista de un thriller yankee: «Un extraño entre nosotros»

☐ **CANNES**/EFE.- Una película artística danesa, «Den goda viljan» (Las mejores intenciones), dirigida por Bille August –con guión autobiográfico del director sueco Ingmar Bergman–, y una efectista cinta de EE.UU., «A stranger among us» (Un extraño entre nosotros), de Sidney Lumet, compitieron ayer, jueves, en Cannes por la «Palma de Oro».

August ya había mostrado su profesionalidad en este certamen en 1988, cuando su filme «Pelle, el conquistador» obtuvo la «Palma de Oro» y, a continuación, el «Oscar» a la mejor cinta extranjera y el «Globo de Oro» del Festival de Cine de Los Angeles.

El filme danés narra la conflictiva vida de los padres de Bergman hasta el momento en que el célebre director de cine es concebido.

Se trata de una obra sólida, magníficamente filmada y con un guión impecable que muestra las consecuencias negativas que en una pareja de diferente clase tiene una sociedad rígidamente estratificada como la sueca de principios de siglo.

Esta película fue rodada paralelamente en dos versiones, una para la televisión, de seis horas de duración, y otra para el cine, de tres. Ambas son diferentes y tras la proyección, August señaló que una no es una síntesis de la otra, sino que poseen guiones distintos.

El filme fue hecho durante nueve meses y los papeles principales los desempeñan Samuel Froler, Pernilla August y el gran Max Von Sydow, que interpreta magistralmente al abuelo de Bergman.

August nació en 1948 en Dinamarca y estudió fotografía en Estocolmo. Durante siete años trabajó como jefe de operadores de una docena de telefilmes suecos. Su primer película, «In my life», es de 1978, pero su consagración internacional llegó diez años después, con «Pelle».

«A stranger among us», la cinta de Sidney Lumet presentada también ayer en la sección competitiva oficial del certamen de Cannes, es un típico producto de Hollywood efectista, superficial y con algunas escenas espectaculares, como una persecución en la neoyorquina calle 42

Está protagonizada por Melanie Griffith, Eric Thal, Lee Richardson y Mia Sara. Cuenta la investigación de un asesinato en el seno del sector hasidínico de la comunidad judía de Nueva York.

Posee los ingredientes clásicos para hacer de ella un éxito de público: violencia, algo de sexo, una actriz de moda y un rutinario planteo policíaco que no sorprendió a los espectadores avezados.

Con ésta, Lumet ya ha hecho 29 películas. La mayoría son dramas urbanos de carácter realista que transcurren en Nueva York. Es conocido, sobre todo, por su facilidad para dirigir actores. Pasaron por sus cintas estrellas como Marlon Brando, Al Pacino, Henry y Jane Fonda, Paul Newman, Sean Connery, Rod Steiger y Nick Nolter, entre otros.

Aparte de las escenas espectaculares, como la de la persecusión ya mencionada, «A stranger among us» se destaca por la buena fotografía del polaco Andrzej Bartkowiak, que obtiene grandes resultados en las escenas interiores con poca luz.

Lumet, hijo de una estrella del cine «yiddish», comenzó su carrera de comediante a los cuatro años, en Nueva York. Como director, algunas de sus películas más conocidas son «Twelve angry men» (Doce hombres en pugna) y «Murder on the Orient Express» (Asesinato en el Orient Express), que recibieron múltiples nominaciones para los «Oscar».

Las farolas de la Croissette

HOMENAJE A NINO ROTA

El Festival Internacional de Cine de Cannes ofreció ayer jueves un homenaje al compositor italiano Nino Rota, autor de la música de la mayoría de las películas de Federico Fellini.

Durante el acto, Elisabeth Cooper, acompañada por la Orquesta de Cannes bajo la dirección de Philippe Bender interpretó algunas de las más célebres canciones de Rota, como las que utilizó Fellini en «Amarcord», «La dolce vita» y «Ocho y medio».

LA MEMORIA DE CANNES

Con motivo de su 45 aniversario, el Festival de Cannes ha editado un álbum donde se recoge la historia del certamen con textos y fotografías.

La obra se completa con testimonios de directores, productores, periodistas y estrellas del séptimo arte, así como con fotografías y documentos inéditos que permiten comprender la trayectoria del festival y su importancia.

DIRECTORES FOTOGRAFOS

Una exposición de fotografías tomadas por destacados directores de cine se inauguró ayer jueves en el marco de la 45 edición del Festival Internacional de Cine de Cannes.

En la muestra se pueden ver, por ejemplo, una rara fotografía de Lucchino Visconti tomada por Agnes Varda, así como las obtenidas con sus cámaras por Alberto Lattuada, Henri Clouzot y Francois Truffaut, entre otros.

EL BARCO DE ERROL FLYNN EN CANNES

El «Karenita», legendario velero que perteneció al famoso actor norteamericano Errol Flynn, se encuentra en Cannes.

El barco, alquilado por la productora «UGC», ha sido modernizado y restaurado y llegó a esta ciudad de la Costa Azul con motivo del festival de cine, para servir de base flotante a la empresa estadounidense.

Fe

ANDRES ABERASTURI

LO del Gobierno en general es una cuestión de fe. Después del paso de Felipe González por Televisión Española, de Solchaga en sesión doble por Congreso y Senado y de Martínez Noval ayer mismo por los dominios de Rosa Conde tras el Consejo de Ministros, todo se reduce a cerrar los ojos y creer.

Es como el IPC, esa cifra mágica que nace y muere cada mes en 24 horas y sobre la que nunca se pone de acuerdo nadie. Dicen que sube y que la culpa la tienen los pollos o dice, como ayer dijeron, que baja un 0,1 por ciento y tan contentos.

Nadie conoce al IPC, nadie le ha tocado nunca o le ha visto sentado en un cine dos butacas más allá. A pesar de todo el IPC existe como existe la gripe: siempre cambiando y siempre dejándose sentir.

El Gobierno se va pareciendo cada vez más al IPC. Se les ve poco, al menos en la vida diaria, pero existen y se les siente.

Hay que creerles o renunciar y cuando dudas, cuando te apartas del camino, cuando criticas, cuando discrepas, el Gobierno lleno de santa paciencia y sosiego, sin acritud, te lo explica a su manera.

Que sigues en tus trece sin verlo claro, pues con una mano apelan a tu responsabilidad y con la otra ponen en marcha la medida.

Llevábamos no sé cuántos años sin ley de huelga y ya la tenemos ahí. Los empresarios han dicho que no les parece una buena ley por defecto. Los sindicatos opinan lo mismo pero por exceso. El Gobierno pide que sean responsables y la lanza, esta vez no por vía decretazo, a la arena cada vez más lejana y extraña del Congreso de los Diputados.

Sólo IU se opone desde ya. Catalanes y vascos aprobaron con los ojos cerrados ¿y el PP? Ah, esa es la cuestión; pues el PP depende de lo que no diga Cuevas, de lo que diga Guerra, de lo que piense Conde y de lo que se adelante Fraga y por fin de lo que decida Aznar tras consultar con un número de teléfono. Claro, tienen que barajar tantos palillos que al final se abstienen.

Ojalá que todos vayamos aprendiendo las lecciones. El Gobierno no debería tener una prisa que no ha tenido nunca para este tema y menos aún aprovechar el clima de tensión para crispar más la vida del país. El PP esta vez, supongo, dirá sí o no como Cristo nos enseña y el partido de la oposición debe hacer.

M.C.D. 2018

Magnífico concierto del grupo británico Dire Straits, en Madrid

El estadio Vicente Calderón acogió a sesenta mil personas, que lo abarrotaron con ganas de «bronca»

MADRID/COLPISA.-El grupo británico Dire Straits actuó la noche del miércoles en Madrid durante casi dos horas desbordantes de buena música, que lamentablemente, como viene siendo casi habitual en esta ciudad, el público no fue tanto a escuchar como a «aplastar» montando bronca.

El estruendo del concierto, en el estadio Vicente Calderón, del Atlético de Madrid, indignó a algunos vecinos del barrio, que alegaron que en sus casas temblaban hasta las mesas y cortaron una calle en señal de protesta.

Entretanto, en el escenario, el líder del grupo, Mark Knopfler, vestido con camisa blanca y vaqueros y con su característica cinta en la cabeza, demostraba su virtuosismo a la guitarra, tanto eléctrica como clásica, que interpretó con auténtico disfrute y placer.

REPASO A LO MAS CONOCIDO

La primera canción, que duró casi diez minutos, fue «Calling Elvis», de su último disco «On every street» y a partir de ahí, el grupo dio un repaso a sus piezas más conocidas y otras más recientes, aunque fueron más numerosas las antiguas que las nuevas.

Del último disco tocaron «On every street», «The bag» y «Heavy fuel», mientras que de anteriores épocas, interpretaron «Sultans of swing», «Solid rock», «Private investigations» y «Walk of life», entre otras.

Knopfler estuvo acompañado por John Illsley en el bajo, Phil Palmer, guitarra, Alan Clark en los teclados, Paul Franklin guitarra de pedal, Chris Witten y Danny Cummings, en batería y percusión y el saxofonista Guy Fletcher.

EL ESTADIO ABARROTADO

Los músicos, que cerraban en Madrid su primera gira española de este año, se encontraron ante 60.000 personas, que abarrotaban el estadio Vicente Calderón, tan deseosas de demostrar su conexión con el grupo que se pasaron ampliamente.

El recibimiento fue emocionante, con los clásicos mecheros y otras luces, oscilando al viento en la penumbra nocturna, un viento que pareció perjudicar el sonido del grupo, que se notó algo bajo de volumen en ocasiones y afectó, en particular, a la voz de Knopfler en las primeras canciones.

Pero después del rito inicial de salutación y encuentro, los espectadores que habían pagado 3.800 Pts. por la entrada, cuando no 20.000 o 13.000 o lo que fuera en la reventa, volvieron a la vieja rutina de las palmadas ande o no ande y de los imperiosos «hey», que parecen querer obligar a los músicos a adquirir un ritmo y un volumen trepidantes e infernales.

Con ello, lo que ocurría es que no se podía oír la música. Knopfler, en un momento dado, quiso hablar y esperó pacientemente que se hiciera un silencio o , al menos, bajara el ruido. Sacó hasta una improvisada bandera blanca, una toalla con la que se limpiaba el sudor, pero ni caso. La gente a lo suyo, que era montar bronca.

Los Dire Straits, que en inglés quiere decir algo así como malos tiempos, fueron generosos en los bises. Se marcaron cuatro, entre ellos, las célebres «Money for nothing», «Brothers in arms» y «Local hero», que Knopfler redujo drásticamente ante el alboroto reinante - es una canción lenta y con poca instrumentación.

Cuando empezó a tocar «Brothers in arms», él solo con su guitarra, Knopfler se detuvo de pronto, apabullado por las palmas y los pitos. Se cruzó de brazos, negando con la cabeza y finalmente, puso un dedo en el oído, un gesto que sólo podía interpretarse como una incitación a escuchar o una queja porque no se oía. La gente, otra vez, ni caso, que para eso se va a los conciertos, no a escuchar a los músicos, sino a desahogarse. Debe ser la incultura.

Mark Knopfler, líder del grupo Dire Straits. (Foto: Efe).

EXPO-92

Surgen discrepancias en la sociedad Cartuja-93, creada para fijar los usos del recinto

Día Nacional de Bélgica con los príncipes Alberto y Paola de Lieja, que visitaron varios pabellones

SEVILLA/EFE.-La Expo 92 celebró ayer el Día Nacional de Bélgica con la presencia de los príncipes Alberto y Paola de Lieja, en una jornada en la que los responsables de Cartuja 93 aseguraron, en contra de lo dicho por las empresas que participan en la iniciativa, que este proyecto ha sido definido con claridad.

Cartuja 93, cuyo capital social pertenece en un 51 por ciento al Estado, en un 44 por ciento a la Junta de Andalucía y en un cinco por ciento al Ayuntamiento de Sevilla, asegura que su consejo de administración aprobó un documento que «describe con claridad los usos a que se van a dedicar las distintas zonas del recinto».

El presidente de la Asociación para el Desarrollo del Proyecto Cartuja 93 (ADP), Antonio Trueba, criticó ayer el retraso de la Administración para definir este proyecto y advirtió que fracasará si no se concretan en documentos legales las condiciones para participar.

En los actos de celebración del Día Nacional de Bélgica, los príncipes de Lieja, que visitaron el pabellón de su país, el de España y el de Andalucía, fueron recibidos a su llegada al recinto por el ministro de Justicia español, Tomás de la Quadra-Salcedo, y por el comisario de la Expo, Emilio Cassinello.

De la Quadra se refirió ayer a la celebración de los juicios rápidos, que entrarán en vigor en Sevilla el próximo día 21 con motivo de la Expo, y dijo que no los considera un peligro para los derechos constitucionales, porque están sometidos al criterio del juez, que es el vigilante de estas garantías.

Por otra parte, los máximos responsables de los pabellones latinoamericanos agrupados en Plaza de América se quejaron hoy de la «poca fluidez» de las relaciones que mantiene con ellos la organizadora, según informó el cónsul de Colombia en Sevilla, Samuel Salazar.

De lo que sí pueden mostrarse satisfechos los responsables de Plaza de América es del éxito conseguido por la exposición «El oro de América», que reúne más de 400 piezas de oro precolombinas, y que ha sido visitada por cerca de 36.000 personas desde su inauguración el pasado día 2.

Cuando hace ya casi un mes que se inauguró la Expo, los cientos de miles de personas que han visitado ya la isla de la Cartuja, no han supuesto para los hospitales sevillanos un aumento considerable de sus pacientes, según dijo ayer el consejero de Salud de la Junta de Andalucía, José Luis García de Arboleya.

Sin duda, el visitante que en mayores apuros se ha visto dentro del recinto ha sido el niño de 14 años Juan José Moreno Ramírez, que se perdió la noche del martes en la isla de la Cartuja y que fue hallado a última hora de la tarde del miércoles, en las afueras de Sevilla tras permanecer 22 horas perdido.

El alcalde de Sevilla, Alejandro Rojas Marcos, recordó ayer a los príncipes de Lieja, Alberto y Paola, los momentos compartidos por ambos pueblos a lo largo de la historia, durante la visita que ayer tarde efectuó la pareja real al Ayuntamiento hispalense.

En el transcurso de la recepción en el salón principal del Ayuntamiento y antes de mostrar a los príncipes de Lieja las instalaciones municipales, Rojas Marcos rememoró momentos históricos de ambos pueblos, y dijo que Sevilla y Bélgica «han estado unidos a lo largo de la historia en momentos trascendentes».

El príncipe Alberto, hermano del rey Balduino, y la princesa Paola Rufo de Calabria, de origen italiano, agradecieron las palabras del alcalde e hicieron calurosos elogios de la ciudad de Sevilla y de su Exposición Universal.

Los príncipes Alberto y Paola de Lieja a su llegada al pabellón de Bélgica. (Foto: Efe).

M.C.D. 2018

LAS PELICULAS

«Los jueves milagro»

TVE-2 21,35 horas

• Todavía reciente el pase televisivo de «La vaquilla», TVE, a través del espacio «El espejo», emite una de las grandes comedias del mejor período del realizador valenciano Luis García Berlanga, «Los jueves milagro», una lúcida y divertida parodia en torno a los montajes religiosos, que a pesar de los desguisados de la férrea censura imperante en la época continúa conservando en buena medida todo el sarcasmo y la acidez de un relato escrito por el propio realizador en colaboración con el guionista José Luis Colina.

El público de la época, poco preparado para tanta lucidez y sinceridad, dio la espalda a esta espléndida comedia coral cuya acción se desarrolla en una pequeña localidad que antaño conoció mejores días por las continuas visitas de los turistas a su célebre balneario. Las «fuerzas vivas» del pueblo deciden entonces difundir un falso milagro para volver a atraer la atención de los forasteros.

La imagen de Pepe Isbert disfrazado de San Dimas es una de las más celebradas de la filmografía de Berlanga, quien volvió a solicitar los servicios de un actor extranjero, Richard Basehart -el popular almirante Nelson de la serie «Viaje al fondo del mar»-, como ya hubiera hecho con Edmund Gween en la igualmente notable «Calabuch».

«La venganza del ángel»

TVE-1 00,35 horas

• Abel Ferrara se ha ganado un cierto prestigio como realizador de films de serie «B» con generosas dosis del sadismo. En «La venganza del ángel», rodado a principios de la década de los ochenta, Ferrara narra la historia de una joven que tras sufrir la agresión de un violador y acto seguido matar en defensa propia a un ladrón que se encontraba merodeando por su casa, al que trocea para hacer desaparecer paulatinamente el cuerpo, se ve impulsada, en su estado de fuerte trastorno psicológico, a seguir cometiendo toda clase de crímenes contra quienes abusan sexualmente de las mujeres.

La joven y desconocida Zoc Tamerlis encaró al bello «ángel exterminador», de este modesto y contundente «thriller» del director de la película «China Girl».

El genial actor español Pepe Isbert apareció en «Los jueves milagro», disfrazado de San Dimas

«El gato montés»

TVE-2 01,35 horas

• Tanto para el director Ernst Lubistch como para la actriz Pola Negri, «El gato montés» representó la última colaboración conjunta en Alemania, siendo ambos seguidamente reclamados por el cine estadounidense.

Esta sátira antimilitarista se benefició de unos fantásticos decorados que otorgaban al film un diseño casi futurista. Todos los mecanismos de la comedia fueron utilizados con gran habilidad por Lubistch, constituyendo probablemente la película «El gato montés» el mejor precedente de lo que posteriormente serán sus obras maestras norteamericanas.

«Psexoanálisis»

TVE-1 02,15 horas

• Tras este sugerente título se esconde una divertida comedia del prestigioso director argentino Héctor Olivera, cuyo escenario es el consultorio de un supuesto psicoanalista, lugar donde reúnen una serie de variopintos personajes que, a modo de terapia de grupo, hacen públicos sus diferentes traumas sexuales. Del reparto de «Psexoanálisis» destaca la presencia del actor Normn Briski, quien protagonizó en nuestro país «El corazón del bosque».

«Roller Boogie»

TVE-1 18,00 horas

• Mrk L. Lester es un director especializado en el cine de acción, siendo recordado por los aficionados al género por su autoría en la ultraviolenta «Curso de 1984». Totalmente alejada de este tipo de propuestas, «Rolle Boogie» es una discreta comedia melodramática sobre la hija de un rico y afamado abogado que conoce y se enamora de un joven pandillero con aspiraciones a convertirse en una estrella del patinaje sobre ruedas.

BREVES

S. Vergara, J. Riesco y S. Pérez, Premios de Periodismo Cossio

☐ **VALLADOLID**/EFE.- Susana Vergara, de Diario de León; Jesús Riesco, de Radio Nacional, y Secundido Pérez, de La Crónica 16 de León, han sido los ganadores de los Premios de Periodismo Francisco de Cossío, según el fallo del jurado.

Susana Vergara ganó la modalidad de prensa, por unos trabajos publicados en Diario de León; Jesús Riesco, la de radio, por el reportaje «Caravana de equívocos», y Secundido Pérez, la de fotografía, con una instantánea de las movilizaciones mineras leonesas.

Se concedió una mención especial a la periodista leonesa Marifé Moreno, por sus informaciones relativas al Hospital Psiquiátrico de León, trabajos publicados en «El País».

El galardón, que lo convoca la Junta de Castilla y León, lo otorgó un jurado formado por Santos García Catalán, director de Antena-3 de Valladolid; Rafael Plaza Checa, director de Radio Valladolid-SER; Jesús Fonseca, delegado general de la Agencia Efe en Castilla y León; Juan Delgado Chacón, delegado de ABC; Gonzalo Rodríguez Alvarez, director del Centro Regional de TVE; Francisco González Forjas, jefe de informativos de RNE, y José Javier Lumbreras, redactor gráfico del Diario de Avila.

José Iglesias, director adjunto de «Diario de Mallorca»

☐ **PALMA DE MALLORCA**/EFE.- El periodista José Eduardo Iglesias ha sido nombrado director adjunto de «Diario de Mallorca», periódico publicado por «Editora Balear, S.A.», empresa perteneciente al grupo periodístico «Prensa Ibérica».

TELEMANDO

La telenovela «Rubí», líder de audiencia, se despide en junio

☐ **MADRID** / COLPISA. - Después de varios meses agazapada en un segundo o tercer puesto en el «ranking» de la televisión, «Rubí» vuelve a recuperar el liderazgo de la audiencia televisiva. Al serial venezolano de TVE-1, que emitirá sus últimos capitulos en la primera semana de junio, sólo consiguió hacerle sombra en los últimos meses el ciclo dedicado a Paco Martínez Soria y, en el mes de marzo, el duro Clint Eastwood con «Dos mulas y una mujer». En abril ha recuperado con creces su primera posición consiguiendo una audiencia de 7 millones y medio de espectadores, según los últimos datos de Ecotel.

El éxito de los culebrones no es un fenómeno nuevo en España. Han transcurrido más de dos años desde el furor de «Cristal».

Sin llegar a los límites de la telenovela de TVE, Tele 5 ha conseguido también situar otro culebrón venezolano, «Manuela», en aceptable índice de audencia -dos millones de espectadores- y obtener un público fiel.

Todo ello demuestra que el culebrón mantiene su exitosa buena forma en España, si bien parecido fenómeno se ha producido también en Italia.

«Rubí»-Mariela Alcalá y sus avatares sentimentales se van en la primera semana de junio, después de emitirse sus 172 episodios de nada. Los programadores se han movido con rapidez para escoger con todo cuidado la telenovela sucesora. Así, en el ultimo mercado de compras y ventas internacionales de Cannes, que aglutina a televisiones de todo el mundo, los «brokers» de los canales españoles andaban compitiendo en las compras exclusivas de material de este género. Tele 5 se quedó con «Las dos Dianas», por lo visto un culebrón protagonizado por Carlos Mata que ha tenido un fuerte «tirón» en Latinoamérica.

Carlos Mata, rey de «culebrones» e ídolo de mujeres.

En la lista de los primeros 40 éxitos de la television, figuran en segunda posición del mes anterior «Un, dos, tres», y en tercera posición Telediario 1. El ciclo de Clint Eastwood, «Harry el fuerte», se ha desplazado a un cuarto lugar.

TVE sigue acaparando los primeros puestos de este ranking de éxitos, hasta llegar al número 11 donde empiezan a figurar programas de la competencia de Tele 5, con las películas «Ha llegado un ángel» y «Cocodrilo Dundee».

Hersant se hace con el 80 por ciento de «Diario 16»

☐ **MADRID**/EFE.- El grupo del empresario francés Robert Hersant se ha hecho con el 80 por ciento del periódico «Diario 16» tras el acuerdo alcanzado hoy entre el editor de «Grupo 16», Juan Tomás de Salas, y el francés, según informaron fuentes próximas a la negociación.

La firma del acuerdo básico entre De Salas y Hersant, representado por Yves Chaise Martin, que se desplazó hoy a Madrid desde París, contempla la venta de algo más del 70 por ciento de «Información y Prensa, SA» (Inpresa), sociedad editora, que unido al 9,7 por ciento que ya poseía llega al 80 por ciento.

Hersant, que ha tenido unas relaciones muy tirantes con De Salas desde que en 1989 se hizo, en un operación «relámpago», con el control del 30 por ciento del «Grupo 16», se ha comprometido a abandonar su participación en el resto del Grupo y retirar las demandas judiciales e impugnaciones presentadas contra las últimas ampliaciones de capital y juntas de accionistas.

Robert Hersant, propietario, entre otros, del diario «Le Figaro» y de varios periódicos regionales, ya comunicó a la dirección general de Transacciones Exteriores del Ministerio de Economía su intención de realizar la inversión.

El empresario y vicepresidente del diario «El Mundo», Francisco Gayá, pretendía adquirir el 30 por ciento de «Diario 16» y tenía un acuerdo con De Salas por el que si Hersant no hacía valer su derecho de tanteo como accionista antes del 8 de mayo, él podría comprar.

M.C.D. 2018

LO QUE HAY QUE VER

Lola Flores a «Tutti Frutti»

• El espacio «Tutti Frutti» de Tele 5 presenta a partir de mañana como novedad la incorporación de la inimitable Lola Flores, que además de cantar y bailar se encargará de entrevistar cada semana a un personaje de actualidad.

La Faraona se encargará de la presentación del microespacio «el tablao de Lola», en el que se alternará el humor y el espectáculo, con la presencia de diversos famosos y estrellas del folclore nacional.

También Lola Flores, que según Tele 5 ha firmado un contrato para las próximas ocho semanas, participará en el espectáculo bailando, en su más puro y personal estilo, y cantando algunas de las canciones que ha popularizado a lo largo de su carrera.

La propia Lola ha señalado que sus invitados «cantarán únicamente con el acompañamiento de la guitarra, como en un tablao flamenco.

Milagros y apariciones en «El espejo»

• Los invitados del espacio «El espejo» de La 2 debatirán hoy sobre los milagros y las apariciones, asunto que será ilustrado con la producción española «Los jueves, milagro».

Entre otras cosas, en el programa se plantearán cuestiones como la esencia del milagro, cuyo reconocimiento es una condición imprescindible en los procesos de beatificación y canonización de los santos, y las características que debe reunir un hecho inexplicable para ser considerado como milagroso.

El programa tiene prevista la participación como invitados de Kenneth Woodward, autor del libro «La fabricación de los santos», el escritor y experto en teología Enrique Miret Magdalena, y el jesuita y experto en parapsicología José M. Pilón.

También intervendrán el director de la editorial especializada en asuntos religiosos «Círculo», Francisco Sánchez Ventura, y la especialista en apariciones de la Virgen Esperanza Ridruejo.

El largometraje que será utilizado para introducir la discusión, dirigido por Luis García Berlanga en 1957 e interpretado por Richard Basehart, Pepe Isbert y Paolo Stoppa, narra la invención milagrosa de las fuerzas vivas de un pueblo en decadencia.

Final de la Copa de Europa de balonmano

• El Teka de Santander tiene mañana la oportunidad de alzarse con la Copa de Europa de balonmano, para lo que tendrá que superar los dos goles de ventaja que el equipo Chromos de Zagreb consiguió en Graz en el partido de ida.

El partido de mañana, que será ofrecido en La 2 de TVE en directo, se disputará a partir de las 19,30 horas en el Pabellón de La Albericia de Santander.

Lola Flores, último fichaje para «Tutti Frutti»

TVE-1

MAÑANA

- 7.00 Carta de Ajuste.
- 7.29 Presentación.
- 7.30 Avance. Telediario.
- 7.35 Cada mañana.
- 10.00 Telediario. (Avance).
- 10.05 Nuevo día.
- 10.55 Telediario. Avance.
- 11.00 Sesión matinal. **«El desquite».** México. 78 min. Dirección: Roberto Ratti.
- 11.20 De par en par.
- 2.00 La Dueña.
- 2.55 Avance. Telediario.
- 3.00 Magazines territoriales.
- 13.30 El menú del día
- 13.50 Telediario. (Avance).
- 14.00 Informativos territoriales.
- 14.30 No te rías que es peor.

TARDE

- 15.00 Telediario - 1.
- 15.35 Rubí.
- 16.30 Pasa la vida.
- 17.25 Telediario. Avance.
- 17.30 Más vale prevenir. «Epilepsia, una descarga en el cerebro». Dirección y presentación: Ramón Sánchez Ocaña.
- 18.00 Nuestra Peli... **«Roller Boogie».** USA. 1979. 103 min. Dirección: Mark L. Lester. Intérpretes: Linda Blair, Jim Bray, Beverly Garland, Roger Perry, Jimmy van Patten. Terry es una jovencita de Beverly Hills.
- 19.55 Carros de juego. Presenta Jordi Hurtado.

NOCHE

- 20.30 Telediario - 2.
- 21.05 ¡Hola, Raffaella!
- 23.20 La ley de Los Angeles.
- 00.15 Diario noche.
- 00.45 Alucine. **«La venganza del Angel».** USA. 1980. 78 min. Dirección: Abel Ferrara. Intérpretes: Zoe Tamerlis, Steve Singer, Jack Thibeau, Peter Yeller. Un violador asalta a Thana en plena calle. Cuando la joven llega a su casa, un ladrón la ataca de nuevo. Thana le golpea en la cabeza y le mata. Trocea el cadáver y lo guarda en la nevera.
- 02.00 Regata copa América. Final.
- 02.15 Cine 92. **«Psexoanálisis».** Argentina. 1968. 84 min. Dirección: Héctor Olivera. Intérpretes: Jorge Barreiro, Elsa Daniel, Libertad Leblanc, Norma Briski.
- 03.40 Despedida y cierre.

TVE-2

- 07.29 Apertura.
- 07.30 Informativos en lenguas extranjeras. Antenne 2.
- 08.00 Cadenas de las américas. Redacción en la 2. Magazine. Telenovela educativa.
- 11.30 Redacción de la 2.
- 12.00 Hablando claro.
- 12.45 Barrio Sésamo.
- 13.10 Clip, Clap, vídeo. Presenta: Tinet Rubira.
- 13.35 Dibuja-2 Isidoro: «La terrible Lulú».
- 14.00 Golf Open de España.
- 15.00 Cifras y letras. Programa concurso. Presenta: Elisenda Roca.
- 15.35 Grandes documentales. Amazón, infierno en el paraíso.
- 16.25 Redacción de la 2.
- 16.30 Vuelta ciclista a España. Final de la etapa del día: Fuenlabrada - Fuenlabrada.
- 18.00 Peligrosamente juntas.
- 18.55 Redacción en la 2.
- 19.00 Qué bello es nacer. Presenta: Cristina de los Santos.
- 19.30 Balonmano. Final de la Copa de Europa. Teka de Santander - Zagreb Chromos. En el descanso se emitirá Informativos Territoriales.
- 20.50 Vuelta ciclista a España.
- 21.20 Redacción en la 2.
- 21.35 El espejo. Tema: «Milagros y apariciones». Película: «Los jueves milagro». Esp.-Itl. 1957. 83 min.
- 23.15 El debate de «El espejo». Invitados: Kenneth Woodward, autor del libro «La fabricación de los santos». Enrique Miret Magdalena, escritor, Francisco Sánchez Ventura, director de la Editorial «círculo». Padre José María Pilón, jesuita, experto en parapsicología. Esperanza Ridruejo, especialista en apariciones de la Virgen.
- 00.15 Tendido cero: Feria de San Isidro. Resumen.
- 00.30 Area Reservada.
- 01.25 El Show de Steve Allen.
- 01.50 Cine Club. Ciclo: Lubitsch 100 años. **«El gato montés».** Alem. 1921. 68 min. B/N.

ANTENA 3

- 06.34 Aventuras en el lago (Serie).
- 06.59 Noticias. (repetición)
- 07.24 Aula-3 Colegio Libre de Eméritos. Con Santiago Grisolía. Tema: «Nitrógeno».
- 07.51 Noticias
- 07.54 La guardería
- 09.25 Tan contentos.
- 09.30 Viva la vida
- 09.55 Noticias.
- 10.00 La selva de cemento. Cap 54.
- 10.49 Atrévete. Cap 19.
- 11.47 Noticias.
- 11.50 Santa Bárbara. Cap 780.
- 12.53 Poldark. Cap 4.
- 13.54 Teletienda.
- 13.57 Noticias
- 14.00 La pantera rosa
- 14.26 Corazón de melón.
- 15.00 Noticias.
- 15.28 Telecine. **«El Conde de Montecristo».** USA. 1975. 100 min. Director: David Greene. Intérpretes: Richard Chamberlain, Tony Curtis, Trevor Howard. El joven Edmundo Dantes, traicionado por sus amigos, es culpado injustamente por un delito que no cometió y condenado a cadena perpetua en el castillo de If.
- 17.29 Teletienda.
- 17.37 La merienda
- 19.16 Noticias.
- 19.19 Concurso. Supermarket.
- 19.59 Noticias.
- 20.00 La Ruleta de la fortuna.
- 20.30 Noticias.
- 21.12 El gordo.
- 22.50 Noticias.
- 22.51 Quédate con la copla.
- 00.18 Noticias
- 00.33 La Clave. Programa de debate. Tema: **«El mundo a palos».** Invitados: Alberto Piris (Centro de Investigaciones para la Paz), Lisa Sliwa (Angeles guardianes. EE.UU). Francis (Frente atlético). Alberto Muñoz Soler (Psiquiatra), Ignacio Perello (Oficina Defensor del Soldado).
- 03.03 Cine Madrugada. **«Vida perdida».** Ital. 1958. 73 min. B/N. Director: Adelchi Bianchi. Intérpretes: Virna Lisa, Jacques Sarnas, Sandra Milo, Gabriele Tinti. Una banda de presos asaltan una mina.
- 04.17 Cierre de emisión.

TELE 5

- 07.05 Avance de programación y espacios promocionales.
- 07.20 Entre hoy y mañana. (Repetición).
- 07.55 Desayuna con alegría.
- 08.55 Alicia. «La estudiosa Flor».
- 09.20 Vientre de alquiler.
- 09.55 Vacaciones en el mar.
- 10.45 Cine corazón. Jesús Puente presenta la película: **«La leyenda de Hawken».** USA. 1987. 89 min.
- 12.45 ¿Telecinco dígame?
- 12.55 Entre platos anda el juego.
- 13.25 «...A mediodía alegría».
- 13.55 Un médico precoz.
- 14.25 Queridos padres.
- 14.55 Hoy.
- 15.00 Cine te amo. **«Un amor de verano».** USA. 1982. 98 min. Director: Randal Kleiser. Intérpretes: Daryl Hannah, Peter Gallagher, Valerie Quennessen, Carole Cook.
- 16.55 María de nadie.
- 17.30 Vip Guay Juego presentado por Pepe Viyuela en el que dos personajes populares deben formar las tres en raya con nueve niños invitados.
- 18.00 Super Guay.
- 19.30 ¿Hablando se entiende la basca?
- 20.00 Hoy.
- 20.05 Su media naranja.
- 20.45 Telecupón. Incluye juegos para los telespectadores, la lectura del horóscopo y la actuación de un artista invitado.
- 21.05 Telerromance. Manuela. Marcela recibe una cinta con la voz de Isabel diciendo que pronto matará a Manuela.
- 22.00 Beverly Hills 90210: Sensación de vivir. «El arte de escuchar».
- 23.00 Especial Tutti- Olímpico desde la palza Tutti Frutti. Intervienen: Esperanza Roy, Pepe Viyuela, Farsantes Fingidos, Susana Egea, Fedra Lorente, Faemino y Cansado, etc.
- 00.15 Entre hoy y mañana.
- 00.55 ¿Hablando se entiende la gente?
- 01.55 Los Angeles de Charlie.
- 02.55 Mannix.
- 03.55 Avance de programación y espacios promocionales.

CANAL +

- 08.00 ABC World News.
- 08.25 Vídeo minuto.
- 09.25 Shagma.
- 09.52 Redacción. Noticias.
- 10.00 Sesión especial V.O.: **«Karate Kid III».** USA. 1989. Director: John G. Avildsen. Intérpretes: Ralph Macchio, Noriyuki «Pat» Morita.
- 11.53 Cine: **«Dos cuñados desenfrenados».** USA. 1988. Dirección: Howard Deutch.
- 13.20 Piezas.
- 13.30 Los 40 Principales.
- 14.00 Redacción. Noticias.
- 14.05 Serie: «Alf».
- 14.30 Telecomedia: «Padres forzosos».
- 15.00 Cine: **«Testigo accidental».** USA. 1990. Dirección: Peter Hyams. Intérpretes: Gene Hackman, Anne Archer, James B. Sikking, J.T. Walsh, M. Emmet Walsh. Robert Caulfield, un fiscal resuelto y poco ortodoxo viaja hasta una lejana cabaña en Canadá para recoger a la testigo de un asesinato.
- 16.33 Cine: **«Cuando Harry encontró a Sally»** USA 1989. Dirección: Rob Reiner. Intérpretes: Billy Crystal, Meg Ryan, Carrie Fisher.
- 18.10 Avance. Redacción.
- 18.15 Previo toros.
- 19.00 Feria de San Isidro. Toros.
- 21.28 Información Meteorológica.
- 21.30 Redacción. Noticias.
- 21.54 Información deportiva.
- 22.00 Estreno Canal +: **«Mi novia es una extraterrestre».** USA. 1988. Director: Richard Benjamin. Intérpretes: Dan Aykroyd, Kim Basinger.
- 23.48 Cine: **«La jungla II».** USA. 1990. Dirección: Renny Harlin.
- 01.46 Inside Out.
- 01.56 Cine X: **«Todavía inexperta».**
- 03.07 Cine: **«Malas influencias».** USA. 1990. Dirección: Curtis Hanson.
- 04.43 Sesión especial: **«Sólo para hombres».** Esp. 1989. Director: Fernando Fernán Gómez.
- 06.08 Cine: **«La tropa de Beverly Hills».** USA. 1989. Dirección: Jeff Kanew.
- 07.54 Documental: «Universidad de la hamburguesa».

M.C.D. 2018

Diario de Burgos

EDITA: DIARIO DE BURGOS, S.A. ● REDACCION, ADMINISTRACION Y TALLERES: SAN PEDRO DE CARDEÑA, 34 ● 09002 BURGOS ● Tels.: 26 72 80 (REDACCION) 26 83 75 (ADMINISTRACION) ● FAX: 26 80 03 y 27 72 19 ● APDO. DE CORREOS, 46 ● DEPOSITO LEGAL: BU-3-1958

UN SIGLO EN LA MEMORIA DE BURGOS ● El próximo domingo, los lectores de Diario de Burgos recibirán con cada ejemplar de este periódico el primer fascículo de una obra que pretende llevar a todos los hogares una pequeña memoria de todo un siglo de periodismo gráfico burgalés.

«CIEN AÑOS DE PERIODISMO GRAFICO»

Palabra e imagen, testigos de un tiempo y un espacio que es historia

☐ **BURGOS.**–En el transcurso de un acto celebrado en el hotel Condestable, nuestro director, Vicente Ruiz de Mencía, presentaba ayer públicamente y ante una audiencia compuesta por políticos, artistas y diversos representantes del mundo de las finanzas y la cultura burgalesa, el primero de los trece fascículos que integran la colección «Cien años de periodismo gráfico»; obra que recoge imágenes de una época protagonizada por nuestros abuelos, padres y por nosotros mismos.

Editada por Diario de Burgos y Caja Rural Burgos, bajo la coordinación del artista Segundo Escolar, cada fotografía que aparece en estos fascículos se apoya en un texto explicativo redactado por Alfonso Salgado, autor también de una introducción en la que se rememora la extraordinaria respuesta de público y el éxito obtenido con la exposición «Cien años de fotografía», organizada el pasado año por este periódico con motivo de su primer Centenario.

El fascículo número uno, que se abre con la imagen de la primera plantilla de DB al completo (tomada en abril de 1891), muestra distintos aspectos de la Plaza Mayor, la iglesia de San Gil, el viejo Palacio Arzobispal, los Cubos o el arco de San Esteban. Imágenes que recuperan para el disfrute de todos los burgaleses secuencias de un tiempo cargado de recuerdos, vivencias y jugosas anécdotas.

Palabra e imagen, esencia del periodismo, reunidos en una publicación que pretende llevar a todos los hogares, durante trece domingos consecutivos, una pequeña panorámica gráfica de las personas, del urbanismo y la arquitectura de comienzos de siglo, para cuya realización se ha contado con la inestimable colaboración de los archivos del Ayuntamiento, Diputación y del fotógrafo Fede.

En estos fascículos aparece recogida una pequeña memoria gráfica de Burgos. (Foto: J. Matías).

A lo largo de estas trece entregas, el lector podrá conservar fotografías tan elocuentes como la del eclipse de sol de 1905, la visita de Alfonso XIII a la ciudad (con tan sólo 19 años de edad), un día de fiesta en la plaza de Santa María, secuencias de una procesión multitudinaria o vistas aéreas de Burgos, entre muchas otras.

Reseñar que el tratamiento de los archivos fotográficos utilizados en la confección de estos fascículos, impresos en los Talleres Gráficos Diario de Burgos, ha corrido a cargo de Angel Ayala y la fotomecánica es obra de Julio Estébanez. Con este propósito, el próximo domingo acompañará al correspondiente ejemplar de nuestro diario la primera entrega de un proyecto felizmente consumado: «Cien años de periodismo gráfico».

EL GAVILAN

San Isidro

J-2

MUCHO van a tener que implorar al Santo los labradores para arreglar no sólo la coyuntura sino también la estructura de ese su mundo agrario. Los aires que vienen de Europa no son propicios, como tampoco lo son esos vientos y esas aguas caprichosas que caen cuando quieren y como quieren y sobretodo donde les da la gana. Siempre fue inclemente este depender de sólo los elementos, si bien ahora no lo es menos el que a eso se una otra dependencia, la de los políticos de gran altura. Parece obvio que ha de serles difícil no digo solucionar, sino ni siquiera entender los multiplicados entresijos de este vasto y multiforme campo español. Tampoco, esta es la verdad, los comisionados españoles parecen dar muchas muestras de aclarárselo, pues en esta historia todo parece historia de rendiciones. Se acabaron muchas cabañas ganaderas, se acabaron algunos cultivos que al menos sentimentalmente resultaban entrañables, se acabaron sobre todo y ante todo miles y miles de ilusiones campesinas que, a decir verdad, tampoco fueron nunca más que esto. Durante siglos se vivio en la prehistoria agrícola esperando algún tiempo mejor... Cuando ya parecía que las fatigas al menos las corporales se iban ahuyentando con esos nuevos avances de la tecnología, todo se tornó en nuevas tribulaciones ahora obligadas por las llamadas exigencias del mercado.

MESA - MADERO

DOMINGO

SUPLEMENTO DE

Diario de Burgos

FUNDADO EL 1.º DE ABRIL DE 1891

MEDALLAS DE ORO DE LA CIUDAD Y PROVINCIA

M.C.D. 2018