# Diario de Burgos

Miércoles, 24 de Octubre de 1990. N.° 30.755 | Fundado en 1891 | Medalla de Oro de la Ciudad | 75 Ptas.


## HOY, EN DB


Absueltos los doctores Camarzana, Franco, Saludes y Parajua ..... 8

Se presentó PROSAME, para facilitar la reinserción de los enfermos psíquicos ..... 9

CC.OO. lleva ventaja en las elecciones sindicales ..... 10

El Ayuntamiento de Aranda tampoco apoya el acuerdo de cierre en Hostelería ..... 16

Estalla un coche-bomba en Cantabria, que llevaba matrícula falsa de Burgos ..... 21


Aznar visitó «Las Edades del Hombre»

## Dedicó la jornada a Burgos y Miranda

Una intensa jornada de trabajo dedicó en Burgos y Miranda de Ebro el presidente del Partido Popular, José María Aznar que llegó acompañado de su esposa, Ana Botella.

El viaje no estaba previsto, en principio y aprovechó para visitar la Exposición «Las Edades del Hombre» en la Catedral.

Los periodistas burgaleses le preguntaron a la salida sobre la muestra que le pareció magnífica y sobre asuntos de la política y del congreso provincial. Aznar dijo que todo lo que haga en Burgos, Lucas «lo avalo, lo amparo y lo impulso».

«Seguro que es verdad» dijo José María Aznar al responder a la pregunta de que la encuesta del CIS otorga mayoría en el partido de la región al P.P. y en los principales Ayuntamientos.

En Miranda de Ebro celebró un almuerzo, en el que dijo que tiene la obligación de hacer un partido «no un grupo de amigos ni de pilotar las ambiciones de nadie». Foto A. Ayala.

Página 6

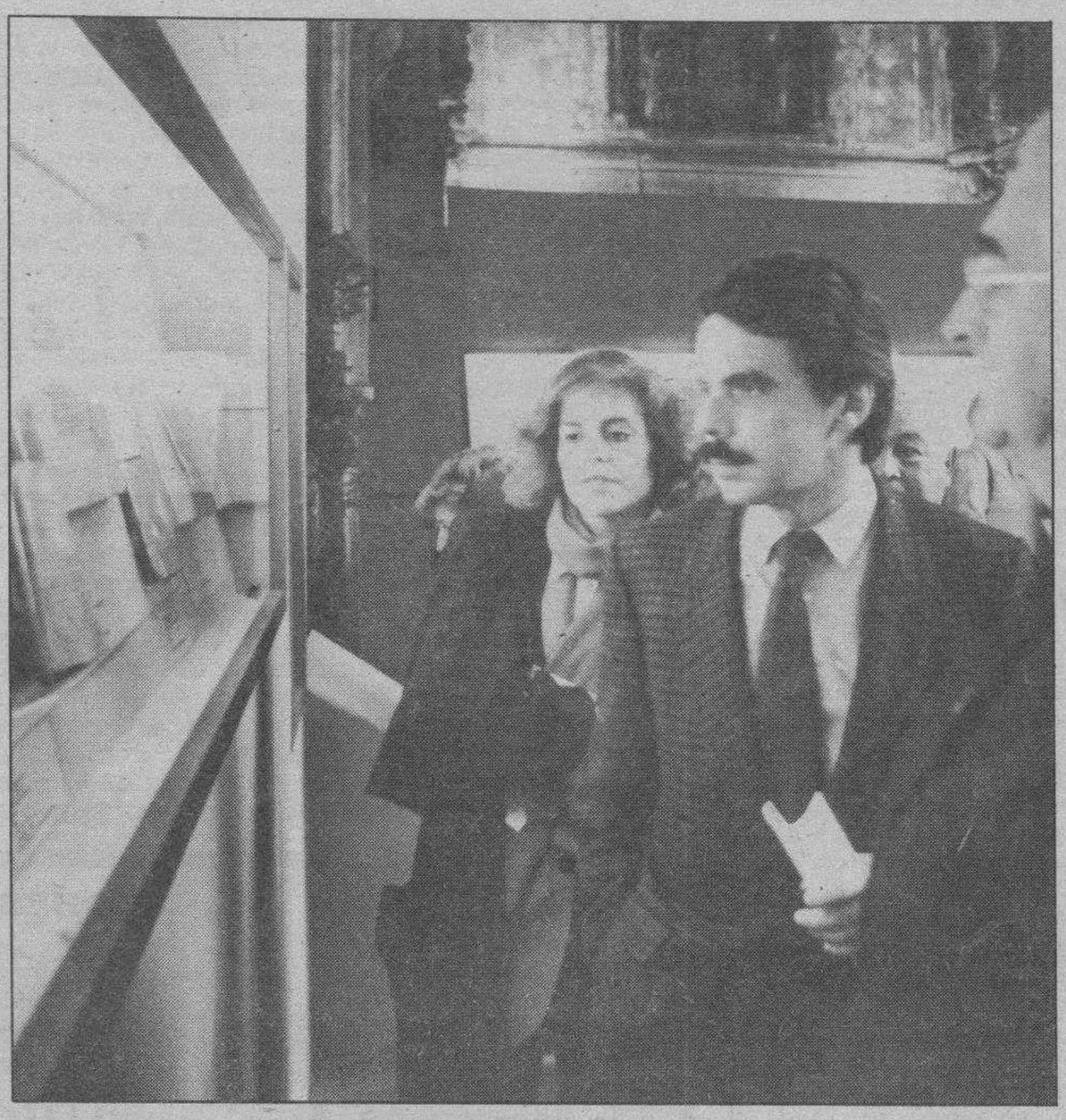

## Husein sigue liberando rehenes occidentales

Aumentan las esperanzas de que los rehenes occidentales puedan alcanzar la libertad tras el «sueño» de Husein y de los últimos acontecimientos de las pasadas horas. Ayer fue una jornada de liberación de rehenes de varias nacionalidades.

Por una parte fue puesto en libertad un grupo de norteamericanos y, posteriormente, otro de 327 ciudadanos franceses (que eran todos los que estaban detenidos), finlandeses y griegos. Sadam Husein pidió la liberación en agradecimiento a la postura francesa «progresista rechazando la postura política de Bush» ante la crisis del Golfo Pérsico. También un pequeño grupo de rehenes británicos eran esperados en Londres la última madrugada, mientras otros esperan en Irak su oportunidad.

La tensión mayor de las últimas horas está en Jerusalén y en las zonas ocupadas por Israel con un balance de tres palestinos muertos y varios israelíes heridos al ser acuchillados.

Páginas 31 y 33

## DEPORTES

Novoa, preocupado con las molestias de Elduayen, Peña y Juric ..... 38 y 39

Triunfo del Barcelona ante el Reykjavik ... 40

Grajales y Lorena Cortezón, oro y plata en el Mundial de gimnasia ..... 43

Ayer fue presentado oficialmente el Tour de Francia 1991 ..... 44

Motor ..... 25, 26, 27, 28

Representaciones comerciales luso-españolas y del Banesto se reunieron ayer en Burgos. Foto A. Ayala.

## Interesante encuentro comercial luso-español en la Cámara de Comercio

Una importante jornada de relación comercial internacional tuvo lugar ayer en nuestra ciudad organizada por el Banco Español de Crédito con la colaboración de la Cámara de Comercio e Industria a través de su Comisión de Comercio Exterior. Estuvo dedicado al tema «Exportar e implantarse en Portugal», asistiendo medio centenar de empresarios, algunos llegados desde diferentes puntos de nuestra región.

En ponencias presentadas durante la mañana y la tarde con un almuerzo de trabajo para culminar con unas conclusiones de interés recíproco y entrevistas personales de los empresarios participantes se desarrolló el seminario de Banesto. Estuvo presente el subdirector general, Rafael Agüera Espejo-Saavedra y participaron ponentes del Banesto en las áreas internacional, la específica de Portugal y la regional y el representante de la Cámara de Comercio e Industria Luso-Española, Manuel Scharfhausen.

En el transcurso del intercambio de relación comercial se puso de manifiesto el interés recíproco empresarial y económico de Portugal y España para realizar contactos y poner en marcha proyectos de interés mutuo y en definitiva de expansión europea.

Página 5

## Una empresa inglesa creará en Palencia 50.000 empleos

La empresa inglesa «European Land» construirá en la zona de Venta de Baños, en la provincia de Palencia, un parque urbanístico, comercial e industrial, cuyo desarrollo generará una inversión de 400.000 millones de pesetas, informó ayer el presidente de esta compañía, James Cookson.

«European Land», la Junta de Castilla y León y la Diputación Provincial firmaron ayer en Valladolid el protocolo de compromiso para la puesta en marcha del proyecto del Parque Urbanístico de Venta de Baños y la creación de una sociedad de gestión que agilice y simplifique la realización de la operación.

Técnicos de «European Land», que desarrollan proyectos similares en las ciudades inglesas de Newcastle y Ashford, explicaron que el parque de Venta de Baños, en el Valle del Cerrato, tardará en desarrollarse completamente unos 20 años y permitirá la creación de cerca de 50.000 puestos de trabajo.

El proyecto, según dichos técnicos, se apoya en las excelentes comunicaciones terrestres de la zona.

Página 18

## La bajada de la gasolina será de 2,70 pesetas

Los precios de las gasolinas bajarán 2,70 pesetas el litro, de forma que la gasolina super se situará en 92,90 pesetas, la sin plomo en 90,60 y la normal en 89,50, dijeron a Efe fuentes oficiales.

Estos precios aprobados ayer por el Gobierno son los máximos y a partir de ellos Campsa fijará posteriormente los de venta al público, que es previsible que experimenten, como mínimo, un descenso igual al fijado ayer por el Ejecutivo.

Los gasóleos A y B experimentarán un descenso de una peseta y quedarán en 72,20 pesetas por litro, dijeron las mismas fuentes.

Página 29

M.C.D. 2018

Día a Día

## Lo del tren va lento

LOS lectores sí lo saben, los burgaleses en general se habían ilusionado, habían recibido un mensaje con maqueta, con gráfico, con verdadero deseo de hacer algo que merece la pena. Nos referimos a la supresión del paso del tren por el centro de la ciudad, al famoso soterramiento que unos ya parecen que daban por hecho, otros se mostraban escépticos y que la inmensa mayoría de los ciudadanos esperan desde hace ya mucho tiempo.

Ustedes recuerdan aquel reportaje que el Diario dedicó al estudio de Renfe. Había incluso fantasía, era bueno y lo será, pero ya es mucho tiempo, muchos otoños pidiendo tiempo, demasiada lentitud para hacer posible el proyecto.

Es ya ocasión de decir a las Administraciones que con el proyecto del ferrocarril no puede jugar políticamente nadie. Ni la ciudad creemos que lo vaya a consentir.

Renfe está dispuesta a soterrar el ferrocarril y el Ayuntamiento a asumir su responsabilidad en la operación. Si eso es así como se nos ha contado en comunicado conjunto, ¿qué pasa que se demoran demasiado los demás pasos? ¿por qué no se avanza? ¿por qué después de unas reuniones con luz y taquígrafos se suceden unos plazos de tiempo amplios hasta llegar a exasperar?

Esas no son preguntas que se hacen aquí, en esta doble columna. Se pueden oír en la calle a poco que se tenga oídos para ello. Se lo podemos demostrar a quien lo dude. Nos preguntan, ¿es que ya no se hace lo del ferrocarril? ¿es que no quieren que se haga por las elecciones municipales? ¿es que los socialistas van a utilizarlo como elemento a su favor cuando gobiernen en el Ayuntamiento?, ¿es que nos están tomando el pelo a todos?

Si es importante ir a Madrid para hablar del asunto de los conserjes de los colegios, lo es igualmente o más para demostrar celeridad, eficacia y algo más en este asunto.

Este tren va por vía lenta, circula con excesivo retraso y tratándose del ferrocarril la verdad es que no nos sorprende, acaso nos mosquea un poco.

SE acerca el final de la exposición «Las Edades del Hombre». Esta es prácticamente la última semana y por ello, nos permitimos recordar a los burgaleses que todavía no la hayan visitado que es una de las últimas oportunidades. Ahora, cuando tenga lugar la clausura, habrá que pensar en el Museo de Arte Sacro o algo por el estilo, pues ello es necesario, viable e interesante para Burgos.

Sea como sea hay que buscar nuevas iniciativas de atractivo para Burgos como hacen todas las ciudades.

● Para la juventud todo lo que sea extender el horario de apertura de establecimientos de recreo se considera positivo, pero hay normas que funcionan a nivel de Europa que están en clara contradicción con las que rigen en España. Y ser europeos es adoptar un modelo de sociedad que sea más laboriosa que la nuestra. Se adelanta la jornada de trabajo y se termina también antes. Los fines de semana es otra cosa.

## Quisicosas

**Martinillos**

● Los burgaleses gustan cada vez más de viajar y en el reciente Salón del Automóvil de París ha habido ocasión de constatar la presencia de numerosos paisanos que han visitado las instalaciones sorprendentes y sorprendidos de la ciudad de la luz con tantas novedades como aportaciones de la tecnología y el gusto. Ello revela inquietud, deseos de estar al día en la industria del automóvil y relación y conocimiento real con Europa.

El último puente festivo del Pilar fue ocasión de evidenciar ese deseo de estar allá donde la modernidad convoca.

● Es enorme la expectación que existe en torno al encuentro del domingo en «El Plantío» entre el Real Madrid y el Burgos. Se habla de reserva de localidades por todos los sitios y el campo registrará el gran entradón. Viene el Madrid que siempre es el equipo que más llena los campos, pero además se da una especial atracción hacia esta confrontación con un Burgos optimista por sus últimos resultados y un Madrid que no está del todo en forma, pero que es capaz de triunfar en cualquier campo.

Los burgaleses quieren ver un espectáculo y nadie se quiere perder la ocasión de vivir el acontecimiento, pese a los precios.

El campo será una gran fiesta.

● Mil quinientos burgaleses siguen sus estudios en la UNED. Es otra aportación más al Burgos universitario que alcanza más de los diez mil estudiantes entre unas cosas y otras. Ello justifica la promoción de centros de rango superior que se piden para esta ciudad. Por el momento, lo que es urgente resolver se relaciona con la necesidad de contar una sede para la UNED.

Si no es problema económico vamos a ver si es posible solucionarlo cuanto antes.

Deseos institucionales existen ya.

● El Condado de Treviño es objeto de controversia en la campaña política vasca. El PNV recoge en sus objetivos inmediatos la integración de esos territorios en la Comunidad de acuerdo con el Estatuto. También se han referido a ello otros grupos y han recordado los convenios que se establecen que poco a poco vienen a decir que cada vez está más cerca la segregación si aquí en Burgos los burgaleses y la Diputación no estamos atentos, se nos comentaba desde el País Vasco.

MY es que lo que importan, ante todo, ya no es la historia, sino los deseos y la voluntad de las gentes del Condado y éstas no se han manifestado mayoritariamente por otra cosa distinta que Castilla.

TRATAMIENTOS CONTRA PLAGAS
– Cereales
– Fábrica de Harinas
– Legumbres
– Girasol
– Almacén, silos
SERPROAN S.A.
Tel. 983 - 39 02 00
30 años de experiencia
ATENDEMOS RAPIDAMENTE

COCHES DE OCASION
Todos a 70.000 Pts.
REVISION ITV
Automoba

OPOSICIONES
Publicamos semanalmente cuantas oposiciones se convocan a nivel estatal, autonómico y local. Suscríbase cuanto antes.
SEMANARIO DEL OPOSITOR
Alcántara, 49. Tel.: (91) 401 91 60
28006 Madrid.

Nuevo PLAN GENERAL DE CONTABILIDAD
Curso breve y práctico por correspondencia
Diploma de acuerdo con Real Decreto 2641/1980.
Denos a conocer su nombre y dirección (por correo o por teléfono), citando este periódico, y le enviaremos información.
ESCO Cuesta de Santo Domingo, 3.
28013 Madrid. Tel. (91) 541 48 91

MESON DE LOS INFANTES
Restaurante
TODOS LOS DIAS
OLLA PODRIDA
COCHINILLO ASADO
LENTEJAS MEDIEVALES
Corral de los Infantes - Telf. 205982

Junta de Castilla y León
Consejería de Medio Ambiente y Ordenación del Territorio
Servicio de Educación Ambiental
Curso sobre:
CONTROL AMBIENTAL
Dirigido a:
– Trabajadores de Pequeñas y Medianas Empresas y personas en paro, mayores de 25 años.
Lugares y fechas:
– **Burgos.** Del 12 al 27 de Noviembre. Salón de la Caja de Ahorros del Círculo Católico. Plaza de España. BURGOS.
– **Miranda de Ebro.** Del 13 al 28 de Noviembre. Caja del Círculo Católico. Oficina Principal. Aula del Centro de Idiomas.
– **Valladolid.** Del 14 al 29 de Noviembre. Escuela Universitaria Politécnica (Aula S 12) de Valladolid. Joaquín Velasco s/n.
– **Soria.** Del 15 al 30 de Noviembre. Colegio Universitario. Nicolás Rabal, 17 SORIA.
Información:
– Vicerrectorado del «campus» universitario de Palencia. Avda. de Madrid, 57. Telef.: 988-729048 Ext.: 25 PALENCIA.
– Jefatura del Servicio Territorial de la Consejería de Medio Ambiente y Ordenación del Territorio. Edificio de Usos Múltiples. José Luis Arrese, s/n. VALLADOLID. Telf.: 983-339100.
Inscripción:
– Jefatura del Servicio Territorial de la Consejería de M.A. y O.T. Edificio de Usos Múltiples, José Luis Arrese, s/n. Telf.: 983-729048 VALLADOLID.
UNIVERSIDAD DE VALLADOLID
Vicerrectorado de Centros del «campus» universitario de Palencia. Con la colaboración de la Asociación de Medio Ambiente ESQUENO

Sociedad Filarmónica de Burgos
Presentación de la
ORQUESTA DE LA OPERA ESTATAL DE BRNO
Director: Jiri Pinkas
Con obras de W. A. MOZART y J. H. VORISEK
Patrocinado por la
CAJA DE AHORROS DEL CIRCULO CATOLICO
En conmemoración del 66 Día Universal del Ahorro
GRAN TEATRO
VIERNES, 26 DE OCTUBRE — 8,15 tarde
Localidades a la venta

Crónica de lo que pasa

# José María Cuevas o el sentido común

**Emilio Romero**

JOSE María Cuevas es el presidente, por elección democrática, del empresariado español, y ello le constituye en uno de los varios personajes protagonistas de la vida contemporánea española porque la economía —esa diosa contemporánea— tiene estos tres oficiantes nacionales: el Gobierno, el empresariado y los sindicatos. O la economía funciona bien en un país, y en nuestra contemporaneidad, o de lo contrario estaríamos en el descrédito internacional y en las crisis sociales internas. Nunca tuvo la economía española un reto más trascendental que el de ahora, en virtud de la figura política y económica en Europa y de las obligaciones y competencias comunes. Por eso hay que mandar a freír espárragos a los que en esta década de los 90 siguen planteando cuestiones político-sociales ajenas al objetivo capital de robustecer y engrandecer la economía que, por otra parte, es la garantía de alcanzar altos niveles sociales. Lo que es un disparate de repercusiones graves es que sigamos viviendo de la demagogia clásica, cuando ésta es otra situación, exigible de otros métodos, para el bienestar común. Es frecuente que aparezcan los gobernantes y los dirigentes en el periodismo de la Prensa, de la Radio y de la Televisión, y lo hacen más escasamente los empresarios que son, en una buena parte, los artífices del objetivo económico. Esta comparecencia frecuente sería muy útil para la opinión pública. En los últimos tiempos, y cuando el mundo sindical reclama aumentos de salarios por encima de los niveles de inflación y, al tiempo, se reclamaba la limitación de beneficios del empresariado, José María Cuevas decía esto en Barcelona: "Los beneficios de las empresas españolas ya se están dedicando a la inversión de una manera natural y coherente. No es necesario que se establezcan fondos, ni cualquier otro instrumento para ello. En la base de todo proyecto de empresa está el crecimiento y la reinversión, y las cifras de los últimos años demuestran que con los beneficios los empresarios han hecho estas tres cosas, por este orden: invertirlo, pagar impuestos y, por último, y en menor grado, distribuir dividendos". Pienso que han hecho algo más, y que ha sido la creación de empleo, que es el deseo principal del conjunto de un país o de una nación. Exactamente en estas mismas manifestaciones José María Cuevas señalaba que los beneficios son el premio a la eficacia y el verdadero motor de la economía y de la creación de empleo. Pero decía todavía algo más, y muy serio: "Que los costes laborales estaban aumentando alrededor del 8,5 por ciento en el 90, tasa que duplica a la media europea; los costes financieros con tipos de interés entre el 18 y el 20 por ciento son los más altos de Europa". A renglón seguido José María Cuevas denunciaba una desaceleración y que se manifiesta en el descenso en la matriculación de vehículos y las caídas en la compra de viviendas y electrodomésticos. En otra crónica llegaré más lejos respecto al análisis que hizo recientemente en Barcelona José María Cuevas. Pero ahora voy a referirme a sus últimas opiniones y denuncias. Esta vez fue en Madrid y algunas de sus afirmaciones fueron éstas: un tratamiento fiscal más favorable al capital de riesgo, haría más fácil la liquidación de un florecimiento del "dinero negro", o una limitación. También tuvo este atrevimiento y que fue el de anunciar que la CEOE está dispuesta a asumir un modelo laboral y fiscal idéntico al alemán, y así se lo han contado a Felipe González. Esto es una novedad que no se conocía en lo social. Pues bien: ahí está el desafío de José María Cuevas. El presidente del empresariado señalaba también que el Gobierno tendría que reconocer que su política fiscal había fracasado en lo que se refiere a potenciar el ahorro y la inversión y que, ahora "como consecuencia de la incertidumbre provocada por la crisis del Golfo, no puede sostener un modelo de crecimieno que se ha basado en la entrada masiva de capitales extranjeros". En orden a los sindicatos, hizo la gran denuncia de su corporativismo, con riesgo de muchas cosas y entre ellas de una política más razonable utilizada en el Gobierno, de una incentivación empresarial para crear trabajo y remuneraciones posibles, y en el fondo el gran perjuicio que puede causarse a la expectación de trabajo de muchos. En el fondo de todo esto hay una realidad política y que es la siguiente: tenemos un Gobierno socialista, con su ideología y su realismo entrelazados, que encuentran una parte del paraíso en lo fiscal, y luego se ven obligados a no reñir demasiado con los dos sindicatos de ideología de izquierda social que tenemos en el ruedo. Los sindicatos no solamente plantean cosas razonables, sino también las imposibles, y un gobierno socialista las traga, aunque con sufrimiento. El empresariado ahora mismo está en una gran soledad, porque hasta se le invita escasamente a sentarse en alguna silla de la programación social y económica que les incumbe de manera plena. El esfuerzo, la paciencia, y el equilibrio, de José María Cuevas tienen que ser grandes. Pero esta es la estructura política española, que hace muy difícil la convivencia entre Gobierno, empresariado y sindicatos. Y el caso es que esta cuestión es capital.

Observatorio

# El prestigio judicial

**Antxon Sarasqueta**

EN sus horas finales de la Nunciatura de Panamá, con todo perdido, el general Noriega decidió entregarse a la justicia norteamericana antes que exiliarse en la dictadura cubana. La reflexión fue ésta: era la justicia que más garantías le ofrecía. "Es donde más seguro estará", le dijo el Nuncio Laboa, según él mismo ha confesado. Con independencia de sus opiniones políticas, morales y religiosas en cada caso, la decisión estuvo motivada por el prestigio de la justicia norteamericana. El valor del prestigio, sobre algo tan determinante para la credibilidad y la autoridad del Estado y sus poderes, como es la justicia. Hoy, la independencia o no de la justicia española vuelve a ser objeto de polémica: lo cual demuestra que hay sectores que la cuestionan —la justicia— y que no goza de toda la credibilidad y prestigio necesarios en la sociedad. El procedimiento de elección del Consejo General del Poder Judicial es constitucional, pero ¿por qué no ofrece credibilidad y prestigio al ciudadano? La autoridad del Estado y sus instituciones no sólo está en la ley y el Derecho, sino, además, en la confianza de la sociedad. No basta con que las instituciones proclamen su independencia, sino que deben demostrarlo y parecerlo para ganarse la credibilidad del ciudadano. Sólo de ahí se deriva el prestigio. Voces de relieve de la propia judicatura, dirigentes políticos, y personalidades de distinto signo, han manifestado en los últimos años su desconfianza en la independencia del poder judicial. Su antiguo presidente, José Federico Sáenz de Robles, llegó a proclamar la muerte de la independencia judicial. El propio Parlamento es testigo de las mayores críticas y denuncias de la intromisión del poder político en la justicia. Los enfrentamientos políticos y judiciales, han estado a la orden del día en los últimos años. En ocasiones por motivos serios y trascendentes. Al final, la película que se destila sobre la capa del país, resulta un tejido frágil y rasgado. Quienes aseguran que la independencia judicial está preservada, desde el poder político o la propia justicia, lo hacen a modo de defensa, lo cual no deja de ser síntoma, en sí mismo, de un clima de desconfianza. Esto demuestra que hay palabras que un gobernante no las puede decir impunemente: como las pronunciadas por el vicepresidente Alfonso Guerra al comienzo del gobierno socialista, anunciando la muerte de Montesquieu y el fin de su esquema de la independencia de los poderes del Estado. Y hay hechos determinantes para la opinión: como el cambio en la elección del poder judicial como favor político de la mayoría gobernante. El descrédito de la justicia en el ciudadano, no está motivado porque sus rectores obedecen a un mandato parlamentario. Han sido las fuerzas políticas, y sobre todo la mayoría socialista, los que han hecho de la cuestión una batalla partidista, exigiendo lealtades y afinidades de diverso tipo. En el caso del fiscal general ni siquiera se guardaron las formas: no se trataba de que fueran socialistas en sus ideas o en su militancia, sino que tenían como condición su servicio al Gobierno y al aparato del partido. La fragilidad y el descrédito de la justicia hace temblar el Estado de Derecho y debilita sus fibras. En perjuicio de todo y de todos. Un Estado débil e inseguro no tiene beneficiarios, aunque a algunos, con una visión efímera de las cosas y valores, se lo parezca. Con la renovación del actual Poder Judicial, y la obligada elección de sus miembros, los partidos políticos tienen la gran oportunidad de demostrar que la experiencia de estos años ha servido para algo. Y que todavía tienen capacidad de generar un clima de confianza favoreciendo la credibilidad y prestigio del pilar de uno de los poderes del Estado. Hace unos días en Venecia, una personalidad italiana me contaba, horrorizada, los síntomas del descrédito del Estado en la sociedad de aquel país. Las autoridades y responsables españoles, se enfrentan al mismo reto.

# Cartas al DIARIO

## En respuesta a la desaparición de un pilar en Sedano

He quedado sorprendido cuando he visto y leído en la página de sucesos del DB del día 18-10-90 el artículo sobre un denunciado por la desaparición de un pilar de abrevadero en el término municipal de Sedano.

El vecino denunciado es un servidor de Uds., el que suscribe la carta.

El día 21 de Septiembre se celebró una sesión en la Sala del Ayuntamiento presidida por el Sr. Presidente, Vocales y el Sr. Secretario. Se acordó trasladar las pilas del abrevadero de Canalejas al pueblo, ya que estas estaban inutilizadas. El traslado se realizó con un tractor de mi propiedad y con colaboración de la Junta y vecinos de Masa.

El Ayuntamiento de Sedano se dirigió por mediación del Sr. Secretario a la Junta Vecinal de Masa de una forma verbal. Se nos comentó que Sedano no estaba de acuerdo con lo que habíamos hecho. Yo como representante de la Junta Vecinal de Masa le manifesté que el pueblo de Masa a nivel popular se sentía dueño de dichas piedras, por una serie de razones que ahora sería un poco largo de explicar. Y le dije que en ningún momento pensamos en adueñarnos de algo que no era nuestro.

Bueno, amigos lectores de DB, lo peor de todo esto es la mala trayectoria que ha tomado el caso. Porque con la denuncia y su publicación, lo que se está haciendo es deshonrar al pueblo de Masa y degradar mi imagen ante todos los que me conocen.

Después de haber contactado con el Sr. Secretario de Sedano, después de haberme tomado declaración la Guardia Civil de ese pueblo en la que explico que he actuado en nombre y con aprobación del pueblo de Masa, no es normal que el Sr. Alcalde de Sedano firme una denuncia contra mi persona, que sea remitida al Juzgado de Instrucción y que, en la página de sucesos de DB haciendo compañía a los que atracan bares y supermercados aparezca una denuncia contra un vecino de Masa por la desaparición de unas piedras. **Alfonso de Miguel Fuentes.**

## La disciplina escolar

Siempre, que yo sepa, ha sido el tema de la escuela y del colegio, del profesor y el alumno, del aprender y enseñar... polémico y popular. Casi todos hablamos de la escuela, para bien o para mal.

Y casi todos pensamos o decimos tener soluciones para resolver ese serio problema que a mi juicio es el más grave de cuantos, y son muchos, pesan sobre la tarea diaria del profesor.

¿De qué problema se trata? ¡Ya está planteado en el título de esta carta: ¿Cómo hacer buena la disciplina en la escuela?

Sería preciso antes de seguir, acordar unas bases comunes para objetivar la forma de ejercer la tarea escolar de cada día, con un mínimo de garantía para que se trabajara «a gusto» en lo que a mí se me ocurre que es «el santuario del aprender a ser y a vivir». El entorno de cada aula ha de permitir respirar con orden, paz y concordia.

Partiendo de ahí, la disciplina escolar debe de asentarse sobre firmes pilares en los que se apoye el respeto mutuo, la estabilidad emocional, el orden, la concordia, el trabajo en paz...

Es preciso convencer a nuestros escolares de que es necesario cultivar todos los valores anteriores y alguno más y que para que su cultivo dé ubérrimos frutos se hace precisa la disciplina.

Disciplina que no es fácil, ni muelle, ni de color de rosa..., si no actúan el esfuerzo cotidiano, el estímulo y la ilusión por la obra bien hecha, y arropándoles a ambos la buena disposición de todas las fuerzas que componemos la Comunidad Educativa. **Alipio Lastra Barrio.**

## No queremos uno por ciento más

Parece ser que los Sindicatos de ahora se obcecan y emperran en querer conseguir para los funcionarios un uno por ciento más.

Parece ser que nos toman el pelo cuando nos plantean estos problemas como la salvación de nuestras desdichas.

Parece ser que ese es el único problema que tenemos los funcionarios. Y resulta que tenemos muchos otros más degradantes y que ni siquiera los han planteado como un problema serio.

Veamos uno: La ayuda familiar.

Esto no pretende ser una lección para los sindicatos, pero sí que debe de ser una manera de protestar por la forma en que se nos pretende salvar de la miseria, y en cambio no lo es tanto.

En Europa, en Portugal también, la ayuda familiar es tan sustanciosa que se puede llamar así: Ayuda Familiar. Aquí, en esta España de democracia, de desarrollo, de macroeconomía, la ayuda debiera llamarse miseria o vejación familiar.

¿Quién debe resolverlo? Pues los correspondientes Ministerios. ¿Alguien más? Pues los propios funcionarios, entiéndase maestros, con protestas, peticiones, acaso huelgas... (No sé cómo lo habrán conseguido en Europa), tal vez con apoyo de los sindicatos.

Si hacemos números vemos: Por un uno por ciento más, vamos a cobrar unas mil pesetas, que con descuentos se quedan en unas ochocientas.

Si nos pusieran la ayuda familiar como en Portugal (no vamos a pedir como en el resto de los países europeos) nos tendrían que dar por cada hijo más de mil pesetas, y otro tanto por la esposa.

Ahora que cada uno haga sus números y que concluyan: ¿Vale la pena luchar por un uno por ciento o por la ayuda familiar? **M. A. B.**

M.C.D. 2018

# Cartas al DIARIO

## Diario de Burgos, a las puertas del centenario

Nuestro querido Diario de Burgos va a alcanzar dentro de poco más de medio año la categoría de centenario, título honroso y codiciado por cuanto supone de tesón, esfuerzo y constancia desplegados para vencer, sin duda, los muchos avatares surgidos en tan dilatado espacio de tiempo.

Ya se están perfilando los actos conmemorativos, la mayoría de ellos de puertas abiertas a la participación popular. Felicitamos a Diario de Burgos por la importante efemérides y asimismo a nosotros los burgaleses por sentirnos identificados y encariñados con una institución que, día a día, nos trae el latir del mundo y vela solícitamente por los intereses de la capital y provincia, llevando por delante la verdad y la mesura, sin temblarle el pulso.

Aprovechando el descanso estival, he buceado en el tercer tomo de «Un siglo DB», y a él voy a referirme resaltando algunos acontecimientos y noticias por su interés, curiosidad o contraste con la actualidad.

En el ámbito internacional, destaca por su trascendencia la terminación de la Segunda Guerra Mundial, el 7 de Mayo de 1945, tras 2.074 días de contienda. El feliz comunicado se hizo simultáneamente en Londres, Washington y Moscú. Entre las secuelas de la misma se cuentan la división de Berlín en dos ciudades (Diciembre del 48), así como la de Alemania, cuya República Federal nace en Mayo del 49. Hoy, afortunadamente, todo esto se ve como una pesadilla pasada.

Noticias culturales, científicas, festivas, etc., se sucedieron también en abundancia como, por ejemplo, el acuerdo de la UNESCO de traducir El Quijote al árabe (Junio 49), el trasplante del primer riñón, en París (Enero 53), el matrimonio de Rainiero con Grace Kelly (Abril del 56), la llegada de Edmund Hillary al Polo Sur (Enero del 58), la convocatoria del Vaticano II (Enero del 59), el matrimonio de Balduino y Fabiola (Diciembre del 60), o el lanzamiento del primer hombre al espacio, el ruso Gagarín (Abril 61).

Si pasamos a la esfera nacional, encontramos noticias luctuosas: fallecimiento de Manuel Machado y Manolete, en 1947, el de Concha Espina, en Mayo del 55 y el del doctor Marañón, en Marzo del 60; otras deportivas: Loroño se alza con la victoria de la Vuelta a España en 1957, Talamillo es campeón nacional de ciclocross en 1958 y Bahamonte gana el Tour en el 59.

A las citadas añadimos varias más de índole diversa: entra en vigor el seguro de enfermedad en Julio del 44, el Gobierno español otorga al doctor Fleming la Gran Cruz de Alfonso X El Sabio en Junio del 48, en Diciembre del 49 pasa el Talgo por Burgos, se inaugura el pantano del Ebro en Agosto del 52, en Enero del 59 se produce la trágica rotura de la presa de Ribadelago, en Mayo del mismo año se inaugura el Valle de los Caídos y en Mayo del 62 contraen matrimonio don Juan Carlos y doña Sofía.

Circunscribiéndonos a la esfera local y provincial, la más personal e íntima, aludimos a acontecimientos populares que han ido conformando nuestra pequeña pero querida historia: aparece el cuerpo de Alfonso VII «El Emperador» en el monasterio de Las Huelgas (Octubre del 42), se inaugura el campo de Zatorre, en Octubre del 43, la estación de autobuses, en Octubre del 44, la fábrica FEFASA, de Miranda, en Enero del 52 y la estatua del Cid y el retablo cidiano, en Julio del 55; los vigilantes nocturnos o «serenos» entran en servicio en Agosto del 55, se inaugura la residencia «General Yagüe» en Junio del 60, empieza a funcionar el primer semáforo de Burgos (entre Correos viejo y Diputación», en Junio del 62, a Burgos se le declara Polo de promoción en Enero del 64 y aparece petróleo en La Lora en Junio de este mismo año.

Terminamos con noticias caseras, de economía doméstica. ¿Qué sueldos regían en estos tiempos no tan lejanos? Pues miren ustedes, cuando en Marzo de 1942 se proyecta la erección de FEFASA, en Miranda, se haba de 14 pesetas diarias como sueldo muy bueno para quienes se desplacen de fuera. ¿Y los precios? Una cajetilla de tabaco (racionado) valía 90 céntimos en 1940; en Febrero del 42, 1,35 pesetas costaba la ración de aceite por persona (250 grs.), 1,35 pesetas la de garbanzos (500 grs.) y 3 pesetas los 5 kgs. de carbón vegetal; el precio de Diario de Burgos era de 40 céntimos en Julio del 47 y en Febrero del 48 la Constructora Benéfica del Círculo Católico anunciaba la inversión de 4 millones de pesetas en la construcción de 71 viviendas sobre los solares procedentes del derribo de la antigua Barriada Obrera (calle San José y Martínez Zatorre). Precios como ven del todo interesantes.

Nuestra felicitación y agradecimiento a Diario de Burgos por poner al alcance de nuestras manos y de nuestros bolsillos la rememoración de un pasado tan entrañable, que nos ha relatado puntualmente sin fallar un solo día, como nos dice el principal responsable, señor Salgado, en la presentación de este tercer tomo. Que Dios les conceda una feliz celebración del primer centenario y les sigua ayudando en el segundo, cuyos umbrales casi pisamos ya.

Con mi sincero agradecimiento, recibe un atento saludo. **José Lastra.**

## Cambiar los diccionarios de Occidente...

Ante la reciente invasión de Kuwait y el conflicto desarrollado a causa de ello en el Golfo, me gustaría reflexionar sobre una serie de hechos:

En primer lugar la intervención bélica del Ejército iraquí en Kuwait y la posterior anexión del emirato vecino.

En segundo lugar la diferencia económica entre unos países y otros que cada vez aumenta más, amenazando la paz mundial. Es fácil condenar una invasión de este tipo, lo que ya no resulta tan sencillo es condenar la más que justificada cólera de un pueblo explotado y humillado que ve partir sus posesiones naturales a las manos de los de siempre, quedando ellos hundidos en la miseria. Hoy es el pueblo árabe, mañana quizá el pueblo africano, el sudamericano o cualquiera de los que pagan con su hambre nuestro placer. Pero si hay rebelión, que nadie se preocupe, que nuestra «libertad» está bien defendida.

Quizá esto nos haga ver que la paz no se puede garantizar con el desarrollo de los Ejércitos con la práctica de la justicia y de la igualdad.

Por otra parte hemos de denunciar férreamente lo que aún hoy, en pleno conflicto, sigue siendo el sucio enriquecimiento de algunos: el tráfico de armas.

España ocupa el octavo lugar en exportación de armas. A este respecto es de destacar que el 83% de las exportaciones militares españolas han ido al Tercer Mundo, operaciones financieras muchas veces con el llamado Fondo de Ayuda al Desarrollo.

La zona en la que España ha encontrado mejor clientela ha sido Oriente Medio; seguida de cerca por el Magreb, países utilizados en el discurso militar para justificar la existencia de nuestro Ejército. Pero, ¿quién se dedica a traficar de este modo con la muerte? Encabezan la lista de exportadores españoles: CASA (21,9% de las exportaciones entre 1980 y 1987); Bazán (18,7%); ENANA (17%) y Santa Bárbara (9,8%), todas ellas de titularidad pública además de Land Rover (6,1%) y del grupo de Explosivos Río Tinto (9,5%). Río Tinto posee una de sus fábricas de armamento en la provincia de Burgos, concretamente en el Páramo de Masa y su capital está en manos del Grupo KIO, desde 1987. Estas son las principales empresas españolas que arman a países como Irak, aún saltándose en muchos casos los embargos oficiales, por medio de las ventas triangulares (guerra de Irak-Irán, por ejemplo).

Hemos de denunciar asimismo el carácter especialmente bélico infundido desde EE.UU. al resto de los países. EE.UU. lejos de inquietudes políticas o humanas posee demasiados intereses económicos en el Golfo como para dejárseles ir de las manos, no importándole en absoluto embarcar al Mundo en una guerra desastrosa y enorme.

En España a los políticos, mejor dicho, a tres de los políticos del Estado, les ha faltado tiempo para obedecer las consignas de la «gendarmería universal», resultando como consecuencia el envío de tres barcos de guerra con 500 soldados, la mitad de ellos chicos que cumplían el servicio militar obligatorio. Alguno de ellos no sabe nadar, otros llevaban 5 semanas de mili y ninguno de ellos se sentía preparado para zarpar a una guerra sin sentido.

Quizá el enfrentamiento se solucione una vez más por la fuerza, zanjando así los problemas de forma superficial, en lugar de atacar el corazón mismo del conflicto y comprender de una vez el significado de palabras clave como: desarrollo, justicia o cooperación, tan mal explicadas en los diccionarios occidentales. **Juanjo Cuesta Dueñas (miembro del MOC Burgos).**

## «Nuestra ciudad puede ser la más bonita de España»

Burgos es una de las ciudades más bonitas de España, con la Catedral más hermosa del Planeta, pero me gustaría exponer diez proyectos para que Burgos fuera la más maravillosa de España y de Europa:

1. Parque de la Isla: Si la cascada la convirtiéramos en un pequeño lago de veinte metros de ancho por treinta de largo, aumentando el caudal del agua, con peces de colores, patos y una barca grande para pasear sobre el agua, como la del Campo Grande de Valladolid.

Alrededor, un pequeño zoológico con ciervos, pavos reales, etc., con su correspondiente recinto.

Muy interesante sería al no poder disponer de un parque de atracciones, dotar de caballitos para los niños, cochecitos... bien en las Fuentecillas, bien en el Parral o en el Castillo.

2. Parque del Polígono de Carrero o Río Vena: Es la desconexión más grave de la ciudad y sólo un hermoso y floreciente parque salvaría este grave error urbanístico. Y, es más, si eliminámos las carreteras del Polígono mencionado 'pues tenemos carretera en el Instituto, María Madre y en la calle Vitoria—, el parque sería sencillamente asombroso.

Repito, sólo un floreciente y hermoso parque a lo europeo salvaría el mayor error urbanístico de la ciudad.

Como dato curioso si el ladrillo rojo de la urbanización de Carrero Blanco se pintara de blanco, ganaría notablemente en belleza el tan discutido polígono de Río Vena, más conocido por Carrero Blanco.

3. Río Arlanzón: Llevar el agua del río Arlanzón a través de presas de cierta altura (como en Fuente del Prior), que es precisamente donde tenemos la playa. Y quedaría para remar en barca como el Retiro de Madrid. El agua se ha elevado hace años en el Manzanares de la capital de España.

4. El Castillo: Hay que terminar de construir las torres y en la llanura se pueden construir dos cosas. A elegir entre: a) una fuente luminosa, cerca de la Catedral y al fondo la ciudad o b) un jardín botánico. Este entorno dotado de catalejos, prismáticos, máquinas para ver toda la ciudad.

Con el tiempo sería interesante dotar al Castillo y unirlo con la Isla por medio de un teleférico y así poder disfrutar de las maravillas y los encantos de la ciudad, como el famoso Tibidabo de Barcelona.

5. Piscinas cubiertas de las Fuentecillas: Si las hacemos olímpicas estarán a la altura de las europeas y servirían para competiciones mundiales.

6. Pista de patinaje de hielo: (frente a mi aeródromo de Villafría, donde serví en el Ejército), que es terreno arbolado y hermoso bosque en la actualidad.

7. Los mejores edificios de Burgos, de España y de Europa, son los de Villa Pilar: Si construimos la mitad de la Quinta hacia la parte del río Arlanzón una avenida con edificios similares (con el hermoso proyecto de las barcas, elevando como he dicho el agua para remar), respetando el resto del arbolado, quedaría sencillamente asombroso.

8. Urbanización de la parte final de Carrero Blanco o Río Vena: una, dos y hasta tres avenidas con los edificios de Villa Pilar. Avenidas rectas, paralelas y perpendiculares con parques y piscinas incluidas, como toda ciudad moderna se merece.

9. Palmeras: Es el árbol más bonito que existe. Si dotáramos de palmeras a toda la ciudad, la ciudad sería tan bellísima como Benidorm y Salou, en el Mediterráneo español. Es decir, «Burgos: belleza universal».

10. Entorno de la Catedral: Nuestra maravillosa Catedral ganaría en belleza con la explanada principal ajardinada.

Y a propósito de la Catedral, tengo un soneto dedicado a ella, que en la parte final dice:

Amor de España, Burgos y Castilla / Dios te hizo la primera maravilla.

Siguiendo los diez consejos expuestos anteriormente, no me cabe duda que nuestra ciudad sería la más bonita de España y de Europa. **David Darío Zamora.**

## La vida es una escuela

La vida es una escuela, donde los humanos vamos aprendiendo cada día, una asignatura diferente, para solucionar las cosas buenas o malas que se presentan. Conforme pasa el tiempo, todos queremos mejorar, pero muchos, tienen de nuevo que volver a estudiar, porque se han equivocado al empezar; de ilusión también se vive, pero la realidad se impone, y ésta, no admite equivocaciones. Tenemos mucha bondad, pero también existe mucha maldad, acompañada de hipocresía y falsedad, porque las apariencias engañan y nos molesta que se diga la verdad, pues ésta es muy cruel y rigurosa, pero purifica nuestras almas, y vemos las cosas tal como son. Muchas gracias señor director. **Juan Arriels Hurtado.**

Ramón

M.C.D. 2018

Principal conclusión del seminario sobre el país vecino

# Portugal es un buen mercado para los productos burgaleses

**Burgos (G.A./M.M.).– La Cámara de Comercio de Burgos y Banesto organizaron un seminario en el que, bajo el título de «Exportar e implantarse en Portugal», se abordaron los diferentes aspectos que presenta el mercado portugués, que a juicio de los organizadores, puede suponer una buena salida para los productos burgaleses.**

Portugal es un potencial consumidor de productos agrícolas, «y Burgos es un gran productor. Esto puede suponer grandes oportunidades para el desarrollo de contactos comerciales entre la provincia y el país vecino». Esta es la principal conclusión que, según José Antonio Casillas García, presidente de la Comisión de Comercio Exterior de la Cámara de Comercio e Industria de Burgos, se puede extraer del seminario celebrado ayer.

José Antonio Casillas García coincidió con Rafael Creis, director regional de Banesto, al señalar que la situación geográfica de Burgos respecto a Portugal le hacen ser un punto atractivo para los empresarios portugueses que quieran introducirse en España. Esta es una de las razones por las que Banesto decidió organizar el seminario en la ciudad. Según el director regional, «esta iniciativa se enmarca en la política iniciada por Banesto de descentralizar el propio Banco. Creemos que es más fácil explicar a un empresario portugués las oportunidades que ofrece una región que todo un país».

Por su parte, el secretario general de la Cámara de Comercio e Industria Luso-Española, Manuel Scharfhausen señaló que ,más importante que la implantación de empresas, es la creación de redes de distribución, «porque eso es lo que hace posible el éxito de la venta de un producto». Scharfhausen añadió que si no son las empresas españolas las que entran en el mercado portugués «lo harán las de otros países, que pueden utilizar Portugal como plataforma para invadir el mercado español».

Los organizadores valoraron positivamente el desarrollo de la jornada «porque ha tenido un gran poder de convocatoria –asistieron 50 empresarios de Burgos, Valladolid, Palencia y La Rioja–, lo que responde a una necesidad realmente sentida».

**Incremento del comercio**

Previamente al inicio del seminario se realizó, ante los medios de comunicación un análisis de la situación, en la que intervinieron José Antonio Casillas García, junto a Manuel Scharfhausen, Rafael Agüera, subdirector general de Banesto, Rafael Creis, Manuel Garrido, coordinador regional de comercio exterior del banco, y Rodrigo Martos, de la división internacional de la entidad.

Juan Antonio Casillas destacó el incremento que hay del comercio entre la provincia de Burgos y Portugal, que en los últimos años se ha visto incrementado de forma notable. En este sentido dijo que las importaciones de productos portugueses en Burgos se ha multiplicado por 10 entre 1983 al 89, y que las exportaciones lo han hecho por 20 en el mismo periodo. Pasando de 272 millones de importaciones y 135 de exportaciones, en el 83, a 2.441 en importaciones y 2.940 en exportaciones en el 89.

Igualmente resaltó el hecho de que la Cámara de Burgos viene prestando especial atención a las relaciones comerciales con Portugal, habiendo montado una participación de empresas burgalesas en la Feria de Lisboa; y que se mantienen contactos fluídos con varias cámaras portuguesas, como puede ser la de Coimbra, cuyo presidente y secretario general también acudieron ayer al seminario.

Rafael Creis hizo referencia a que Banesto está volcado, en estos momentos, a prestar ayuda a las empresas en la actividad de comercio exterior. El hecho de que se celebrase el acto en Burgos, primero que se hace fuera de Madrid, se debe básicamente a que la entidad quiere estar presente en todos los centros productores, y que cumple con la función de acercar la entidad a los clientes, dentro del programa de regionalización del banco.

Manuel Schurhausen puso de manifiesto las posibilidades que se ofrecen a las industrias de Castilla y León para llegar a introducirse en el mercado portugués, en especial las dedicadas a la alimentación.

A este respecto, destacó que Portugal importa el 40% de lo que come y «eso –dijo– brinda buenas oportunidades a los productores de Castilla y León, si se llegan a establecer los cauces necesarios y se alcanza el conocimiento de los mercados respectivos».

También destacaron que actualmente hay 1.400 empresas, con capital español, implantadas en Portugal, lo que representa que es el país que más industrias españolas tiene radicadas en su territorio, y se aumenta a un ritmo de 200 anuales. España es, actualmente, su primer suministrador de bienes de equipo, especialmente desde 1988, año en el que se convirtieron en los más exportados a Portugal. Las perspectivas, dada la proximidad geográfica, son optimistas, y se está intentando que sigan aumentando las relaciones bilaterales. También destacaron que esta implantación sería imposible sin el apoyo de los bancos, que facilitan mucho a las empresas por contar con el respaldo y financiación necesario.

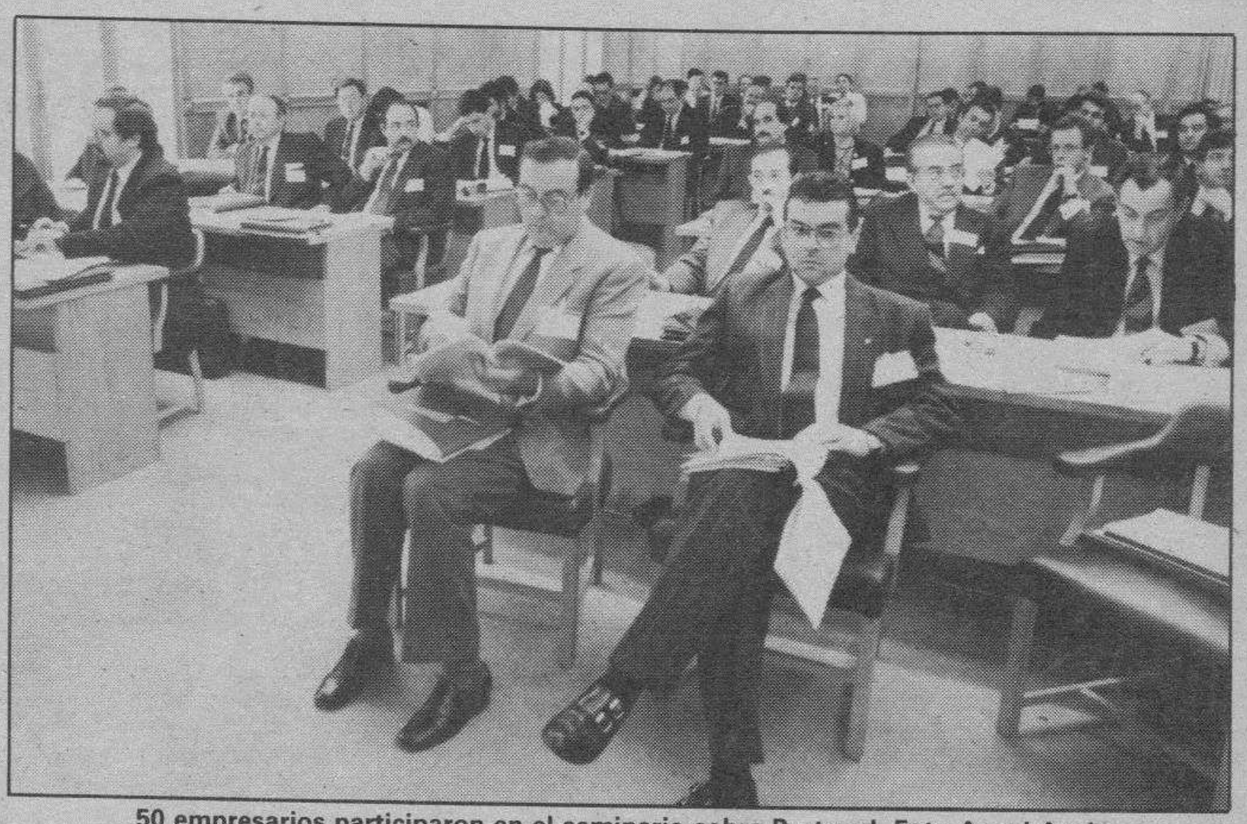

50 empresarios participaron en el seminario sobre Portugal. Foto Angel Ayala.

IMPOSICIONES A PLAZO DE UN MES

La Caja del Círculo siempre le da más

Hasta el 14%*

Trabajar con la Caja del Círculo tiene más ventajas.
Porque le ofrece los servicios más eficaces, le brinda la mejor atención, y ahora, le da una alta rentabilidad.
La Caja del Círculo, siempre le da más.

**Solicite más información en cualquiera de nuestras oficinas.**

IMPOSICIONES A PLAZO DE UN MES
Sin gastos ni comisiones.

| Desde | Interés Anual | *T.A.E. |
|---|---|---|
| 1.000.000 | 10% | 10,47% |
| 2.500.000 | 12% | 12,68% |
| 5.000.000 | 12,30% | 13,01% |
| 50.000.000 | 13,20% | 14,02% |

- Remuneración según importe.
- Impósiciones superiores a 1.000.000 de ptas.

RBE Nº 1019/90

CAJA DE AHORROS Y MONTE DE PIEDAD CIRCULO CATOLICO

M.C.D. 2018

Jornada burgalesa del presidente nacional del PP: De «Las Edades del Hombre» a Miranda de Ebro

# José M. Aznar respalda la actuación de Lucas en Burgos

**Burgos/Miranda de Ebro (Antonio J. Mencía y María A. Crespo).– José María Aznar vivió ayer una intensa jornada. Acompañado de su mujer, Ana Botella, llegó a la una de la tarde a Burgos con el único objetivo de visitar «Las Edades del Hombre». Tras el detallado recorrido partió hacia Miranda donde compartió el almuerzo con los medios de comunicación.**

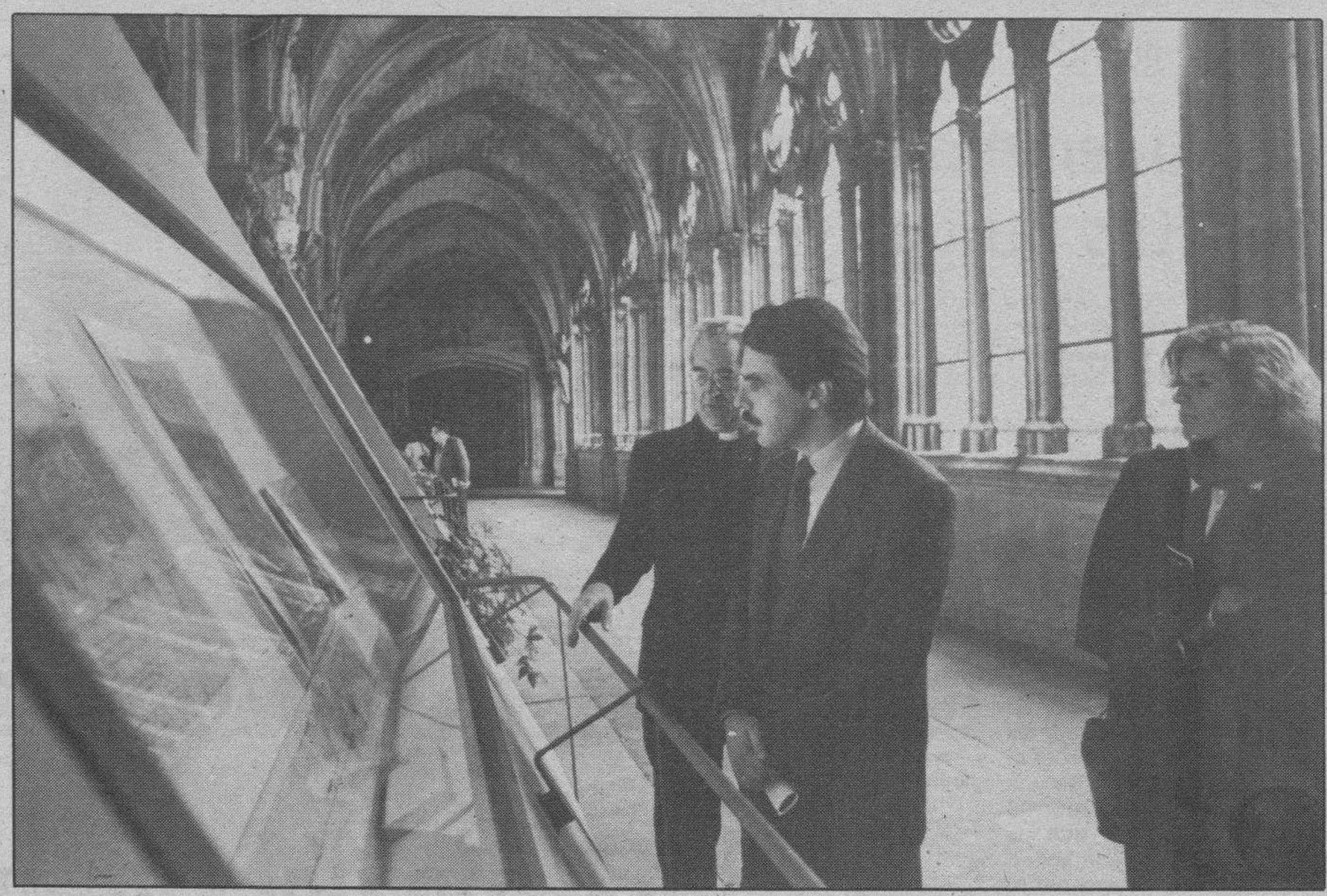

Tanto Aznar como su mujer elogiaron la exposición bibliográfica en muchos de sus aspectos. Foto Jesús Matías.

En su breve estancia en la capital burgalesa, estuvo acompañado por el presidente de la diputación, José Luis Montes y por el jefe de su gabinete personal, Antonio Cámara.

La decisión de Aznar de acercarse a Burgos estuvo motivada por un «error de cálculo»: «Tenía que ir a Bilbao pero me han dado un billete equivocado, así que al venir en coche no he querido dejar de pasar por aquí».

El líder del PP, a preguntas sobre las encuestas del CIS, que dan mayoría a su partido en la región y en los principales ayuntamientos, se limitó a responder: «Seguro que es verdad».

Durante una entrevista informal evitó hacer un pronunciamiento sobre sus preferencias entre Jesús Posada y Juan José Lucas en la carrera por la nominación como candidatos a la presidencia de la Junta e insistió en que «todo lo que haga Juan José Lucas lo avalo, lo amparo y lo impulso».

Aznar preguntado sobre si Castilla y León sigue siendo el «buque insignia» del Partido Popular manifestó que «la flota cada vez es más importante».

José María Aznar, que visitó la exposición bibliografica de «Las Edades del Hombre» por espacio de una hora, aseguró que salía impresionado y aseguró que esta exposición y la de Valladolid no son comparables. «Cada una de ellas», señaló, «tiene lo suyo». «Lo importante», añadió, «es la idea y la expresión de la idea».

Tanto José Velicia, comisario general de la exposición, como Agustín Lázaro, comisario de Burgos, acompañaron al jefe de la oposición durante todo el recorrido. Al final firmaría en el libro de honor y tras felicitar a los organizadores escribiría: «En el mundo de hoy esta exposición y su significado reafirma la fe».

José Velicia y Agustín Lázaro acompañaron al matrimonio Aznar. Foto Jesús Matías.

**En Miranda de Ebro**

Aznar participó en Miranda en los «almuerzos del Neguri» organizados por SER Miranda y en los que ayer estuvieron también presentes representantes de diversos medios de comunicación. Aznar, que fue recibido en Miranda por Pilar Urzay, comenzó hablando de la disciplina del partido: «Yo tengo la obligación de hacer un partido, no un grupo de amigos, ni de pilotar las ambiciones de nadie, debo construir un proyecto político y los intereses de los ciudadanos españoles».

El presidente popular se refirió también a su «ausencia» de Miranda mientras él era presidente de la Junta: «Miranda es quizá más importante de lo que los mirandeses creen, y hay que estar fuera de Miranda y Castilla y León para valorarlo. No vine nunca porque tenía por norma ir a los municipios donde el alcalde me invitaba, y el de Miranda de Ebro no me invitó nunca».

Volvió a hablar de la relación Lucas-Posada y, como en Burgos, no se mostró muy explícito: «Jesús Posada, como presidente de Castilla y León, ha tenido, tiene y tendrá hasta el final de su mandato todo mi apoyo en lo que pueda ser útil. Juan José Lucas es persona de absoluta confianza mía desde el punto de vista político y personal, y él es el que dirige el partido en la región. Las decisiones que afectan al PP en Castilla y León las toma Lucas como presidente en funciones, y yo espero que en el próximo Congreso del partido sea el presidente regional, al menos esa propuesta sí la voy a hacer con toda seguridad».

**«Obtendrá en la región los mejores resultados de su historia»**

Aznar, bastante contento con las encuestas últimas que dan un alza al PP afirmó sobre la región: «Castilla y León tiene para nosotros una importancia extraordinaria, y eso se va a ratificar en las elecciones próximas municipales y autonómicas. Estoy convencido de que el partido va a obtener en la región los mejores resultados de su historia, que se traducirán en mayorías amplias».

No evitó hacer declaraciones sobre los pactos con el CDS: «Cuando uno renuncia a su propia identidad política no tiene, a mi juicio, derecho a imputar cualquier otra intención a los demás. Hoy el centro político está en el PP, un partido centrado y centrista».

No faltó la anécdota de la jornada y Aznar, poco dado a temas astrales, escuchó lo que las cartas del Tarot decían de su destino: los astros le son favorables, aunque pueden surgir pequeños problemas dentro del propio partido por algunas zancadillas. Se le auguró un aumento de representatividad del PP, pero se le dijo también que su directo rival, Felipe González, al pertenecer como él, al mismo signo zodiacal, tiene también los astros a su favor.

Aznar partió a media tarde a la Rioja alavesa para continuar su campaña electoral en el País Vasco.

## Aznar y las peculiaridades de un Congreso Provincial

Burgos (A.J.M.).– Aunque durante su estancia en Burgos, el presidente del Partido Popular no quiso hacer «excesivas» declaraciones sobre la situación de su partido respaldó a Juanjo Lucas en todas sus decisiones: «Todo lo que haga Lucas en Castilla y León y todo lo que haga en Burgos, yo lo respaldo».

También nos confirmó su ausencia en el Congreso: «No es posible que venga porque coincide con el Congreso Regional del Partido Popular en Andalucía y no puedo estar en dos sitios a la vez»

Aznar, por otra parte, está directamente informado de la situación del partido en la provincia y Lucas, como vicepresidente nacional, intercambia impresiones con el presidente.

**Compromisarios**

DB pudo conocer ayer algunos «detalles» del Congreso popular, entre ellos la distribución de compromisarios.

Además de los 19 miembros de la Junta Gestora y los 7 de Nuevas Generaciones, la distribución de compromisarios electos por comarcas queda, en principio, así:

Aranda de Duero (14), Briviesca (7), Lerma (6), Miranda de Ebro (6), Villadiego (2), Belorado (2), Melgar de Fernamental (5), Salas de los Infantes (9), Villarcayo (12), Burgos-rural (5) y Burgos-capital (25).

El Comité Ejecutivo Provincial estará formado por el presidente, secretario general, 22 vocales, portavoz parlamento autonómico, portavoz diputación provincial y el presidente provincial de Nuevas Generaciones. El mandato del Comité Ejecutivo será de tres años y el proceso electores es en lista cerrada avalada por 50 compromisarios.

En cuanto a las fechas, ya publicadas por nuestro periódico, recordar que del 2 al 6 de noviembre será la presentación de Candidaturas, tanto en Burgos como en Miranda. El 10 se elegirán los compromisarios y tras las oportunas resoluciones el 14 se proclamará la lista de candidatos. El Congreso se celebrará el día 17 en «Las Quemadas».

¡ SALIDA URGENTE !
de un importante lote
de
ALFOMBRAS PERSAS
PERSIA • PAKISTAN • CAUCASO • RUSIA • TURQUIA • AFGANISTAN • CHINA • INDIA
en oferta especial de
PRECIOS
PARA TODOS
LOS PUBLICOS
FACILIDADES DE PAGO
CERTIFICADO DE ORIGEN
Visítenos en:
ASHAGARA
Plaza de España, 2
Tfno. 273251. BURGOS

M.C.D. 2018

POR CREARNOS...

POR HACERNOS CRECER...

POR CONFIAR EN NOSOTROS...

¡¡¡GRACIAS... BURGOS!!!
¡COMPARTIREMOS EL FUTURO!

# XXV

ANIVERSARIO

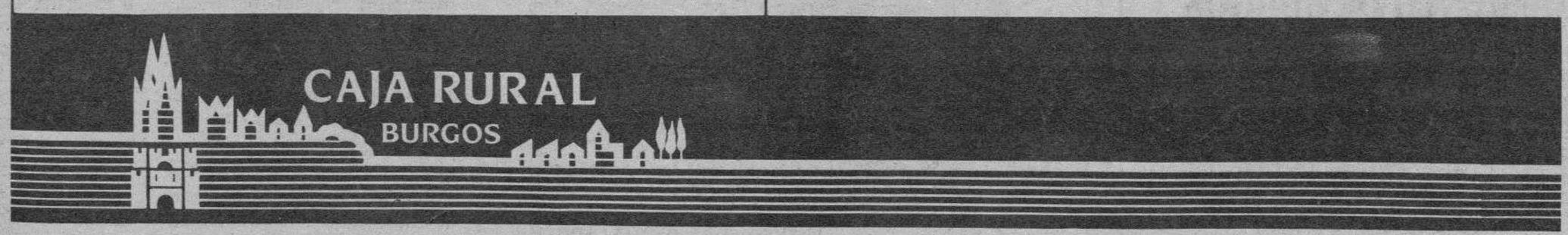


M.C.D. 2018

Crónica judicial

# Absueltos los doctores Camarzana, Saludes, Parajúa y Franco

Julián Miguel de la Villa

**«...se ha de entender en justa valoración, que quedan extramuros de la responsabilidad penal, para no cohibir su ejercicio de lícita y necesaria expansión, cuantas conductas de sus profesionales se desarrollen dentro de las reglas del arte, o de aquellos principios esenciales que tiendan a su normal desenvolvimiento».**

**Antecedentes de hecho**

La sentencia ha sido dictada por el ilustrísimo señor don Francisco Manuel Marín Ibáñez, magistrado-juez del Juzgado de lo Penal número uno de esta ciudad.

La acusación particular dirigió acusación contra los doctores Camarzana, Saludes, Parajúa y Franco, considerándoles como autores, en grado de consumación de un delito de imprudencia temeraria profesional y solicitando para cada uno la imposición de la pena de cinco años de prisión menor y las indemnizaciones correspondientes.

El Ministerio fiscal interesó el sobreseimiento libre de las actuaciones, por considerar que los hechos no eran constitutivos de infracción penal.

Las defensas de los acusados solicitaron la libre absolución por no ser los hechos constitutivos de delito.

En el acto del juicio el letrado de los señores Camarzana, Saludes y Parajúa pidió la nulidad de actuaciones por considerar la posible existencia de responsabilidades civiles subsidiarias en instituciones y personas, contra las que no se había dirigido acusación y el letrado del doctor Franco, nulidad por posible inconstitucionalidad del procedimiento abreviado.

El Ministerio fiscal no se opuso a la declaración de nulidad y sí lo hizo la acusación particular de los perjudicados de la fallecida.

En el mismo acto del juicio el juez desestimó las nulidades solicitadas y que se continuara la tramitación del juicio oral.

**Hechos probados**

Que doña Saturnina Sáiz Puente fue tratada y diagnosticada médicamente en el año 1984 por el doctor Franco, de un síndrome depresivo.

Que en 12/12/1986, dos años después, se la atendió en el ambulatorio de la Seguridad Social por la doctora María Luisa Blanco que diagnosticó la existencia de migraña y la remitió al médico de cabecera.

Que el día 18 del mismo mes y año acude al médico de cabecera, doña Carmen Martín Alonso, quien le remite al neurosiquiatra.

En el mismo día acude al servicio normal de urgencia y el doctor Alfonso Rodríguez Soriano, le envía al neuropsiquiatra doctor Camarzana, quien verifica una exploración neurológica, lo que unido al historial clínico presentado, ratifica la existencia de un síndrome depresivo y considera que padece cefalea migrañosa con componente ansioso.

El mismo día 21, en el servicio de urgencia, por la doctora Teresa Antón se ordena su traslado al Hospital «General Yagüe» y allí el doctor Parajúa estima que tiene un síndrome depresivo y la envía a su domicilio.

El día 22, doña Saturnina acompañada de sus familiares va a la consulta del doctor Franco que sustituía al doctor Camarzana y vuelve a dictaminar la existencia de un síndrome depresivo, sin apreciar síntomas neurológicos que indicasen la existencia de enfermedad de orden físico.

Doña Saturnina ingresó en el Hospital Provincial y es examinada por el psiquiatra doctor Saludes, quien el día 23, aprecia en la paciente inhibición psicomotriz y desaparición de los dolores de cabeza, realizando una exploración neurológica y cardio-pulmonar con resultado normal y solicita además la práctica de análisis de sangre.

El día 24, a pesar de encontrarse el doctor Saludes de vacaciones, se personó en el Hospital y se interesó por la salud de doña Saturnina, apreciando mejoría en la misma y desaconsejando trasladarla a la sección de neurología.

El día 25 fallece doña Saturnina y en la preceptiva autopsia, se apreció la existencia en su cerebro de un hematoma subdural, sin que a través de las pruebas practicadas en el acto del juicio oral se pudiera determinar, si esta fue la causa de la muerte, o si dicho hematoma tenía el carácter de crónico o agudo, pudiendo el primero ser de larga evolución y el segundo de evolución que pudiera ser de unas horas, a lo sumo, un día.

**Fundamentos de derecho**

El juez desestima la petición del letrado respecto a la nulidad de actuaciones y también la otra cuestión de nulidad propuesta por el otro letrado defensor.

La sentencia dice que se necesitan los elementos siguientes para la existencia de imprudencia temeraria: una acción u omisión voluntaria, no intencional; una actuación negligente o reprochable por falta de previsión; una inflación del deber objetivo de cuidado y que suponga con el anterior requisito, un olvido total y absoluto de las más elementales normas de previsión y cuidado y la realización de un daño y por último relación de causalidad entre aquel proceder descuidado o negligente y el mal sobrevenido.

Cita la sentencia del tribunal supremo de 15/1/1990 y la de 16/4/1970 sobre imprudencia temeraria en el campo profesional médico.

Marcado el marco legal y jurisprudencial, aborda el juzgado la cuestión de si con las diligencias probatorias llevadas a cabo por la acusación particular se ha demostrado o no que en el fallecimiento de doña Saturnina fue causa directa y eficiente la existencia de un hematoma subdural, que dicho hematoma se encontraba presente en la paciente en los diversos reconocimientos realizados en la misma por los doctores acusados y que el hematoma no fue detectado por estos, debido a que actuaron en el ejercicio de su profesión con el olvido de toda norma objetiva de cuidado y dejadez de toda norma profesional, generando un tratamiento indebido o un error grave e injustificable en el diagnóstico que daría lugar a la ineptitud médica de los acusados.

Entra en el estudio de la prueba pericial y nos dice que en el informe de autopsia aparece que con respecto al hematoma descrito no es posible afirmar la etiología del mismo, si bien, por exclusión se puede pensar que su etiología es patológica y el doctor Buitrago considera como probado que la causa del fallecimiento de doña Saturnina fue un hematoma subdural que produjo el constreñimiento del cerebro y generó tan lamentables consecuencias.

Por consiguiente el problema se reduce a establecer con claridad si se trataba de un hematoma crónico de larga duración o si por el contrario se trataba de un hematoma agudo de una evolución extraordinariamente rápida.

Que el doctor Movilla estima que se está ante un hematoma agudo por la existencia de coágulos y el doctor Sánchez Dueñas y por las mismas razones estima que se trata de un hematoma agudo.

Que el informe emitido por la Clínica Médico Forense de Madrid establece literalmente que no se puede extraer ninguna conclusión sobre la naturaleza del hematoma.

Pasa después a estudiar la actuación de los acusados.

Dice que se debe concluir indicando que la causa del fallecimiento de doña Saturnina fue un hematoma subdural, que se desconoce si dicho hematoma tenía la naturaleza de crónico o agudo, y que en todo caso, todos y cada uno de los profesionales que la atendieron, actuaron en cumplimiento exacto de su lex artis, sin que en dicha actuación se aprecie una imprudencia temeraria, ni un error grosero y grave en el diagnóstico que determine la ineptitud de los acusados para el desempeño de su actividad profesional.

**Fallo**

Que se debe absolver y se absuelve a Gregorio Camarzana Villafruela, Florentino Saludes Huerga, José Luis Parajúa Pozo y Jesús David Franco Muñoz y en cuanto a la responsabilidad civil directa de la Compañía de Seguros Mare Nostrum, del delito de imprudencia temeraria profesional imputado por la acusación particular y con reserva de acciones civiles a los perjudicados para su ejercicio en el procedimiento civil que por su cuantía y naturaleza pudiera corresponderles.

La sentencia es apelable ante la Ilustrísima Audiencia Provincial en tiempo y forma legal.


ACADEMIA SAN LORENZO

OPOSICIONES INSALUD

- Cuerpo de gestión (ingenieros técnicos FP III)
  Instancias hasta el 2 de Noviembre.
- Personal no sanitario (celadores, auxiliares administrativos)
- Administrativos para el Banco de España.
  Instancias hasta el 31 de Octubre.

**C/ San Lorenzo, número 31, 1.º izquierda.**
**Información de 10 a 12 y de 17 a 20 horas.**



AYUNTAMIENTO DE BURGOS

ANUNCIO

En el Boletín Oficial de la Provincia número 200, de fecha 18 del actual mes, aparece el anuncio de exposición pública por plazo de TREINTA DIAS HABILES, del acuerdo provisional adoptado por la Comisión de Gobierno de este Ayuntamiento en sesión celebrada el día 10 de octubre pasado, por el que se aprueban las modificaciones introducidas en la Ordenanza Fiscal número 409, reguladora del precio público por la prestación del servicio de suministro de agua.

Lo que se hace público para general conocimiento, a los efectos previstos en el artículo 17-2 de la Ley 39/88, de 28 de diciembre, reguladora de las Haciendas Locales.

Burgos, 22 de octubre de 1990
EL ALCALDE-PRESIDENTE:
José M.ª Peña San Martín



Junta de Castilla y León

Consejería de Medio Ambiente y Ordenación del Territorio
Servicio de Educación Ambiental

Cursos sobre:

RESIDUOS GANADEROS

Dirigido a:
- Trabajadores de Sociedades Agrarias de Transformación o Empresas semejantes y personas en paro, mayores de 25 años (Programa del Fondo Social Europeo).

Lugares y fechas:
- Burgos. Del 19 de Noviembre al 4 de Diciembre. Salón de Actos de la Sección Territorial de Medio Ambiente y Ordenación del Territorio. Edificio de Usos Múltiples. Glorieta de Bilbao, s/n. BURGOS.
- Segovia. Del 20 de Noviembre al 5 de Diciembre. Servicio Territorial de Medio Ambiente. Santa Catalina, 15. SEGOVIA.

Información:
- Vicerrectorado del «campus» universitario de Palencia. Avda. de Madrid, 57. Telef.: 988-729048 Ext.: 25 PALENCIA.
- Jefatura del Servicio Territorial de la Consejería de Medio Ambiente y Ordenación del Territorio. Edificio de Usos Múltiples. José Luis Arrese, s/n. VALLADOLID. Telf.: 983-339100.

Inscripción:
- Jefatura del Servicio Territorial de la Consejería de M.A. y O.T. Edificio de Usos Múltiples, José Luis Arrese, s/n. Telf.: 983-339100 VALLADOLID.

UNIVERSIDAD DE VALLADOLID

Vicerrectorado de Centros del «campus» universitario de Palencia. Con la colaboración de la Asociación de Medio Ambiente ESQUENO


## La Diputación asignará a cada municipio índices de déficits de infraestructura

Burgos (DB).– La Comisión de Gobierno de la Diputación fijará en su sesión de mañana, jueves, la fórmula de asignación de los índices de déficits de infraestructura a los municipios para su participación en el reparto de las inversiones de los planes provinciales de cara al próximo ejercicio.

Los criterios socio-económicos para establecer la participación de los municipios en las inversiones de los planes están en función de variables como la población, esfuerzo fiscal y número de núcleos de cada municipio y, también, en relación con los déficits de infraestructura y equipamientos, recogidos ya en la encuesta realizada por la Diputación.

Con la fórmula que se aprobará por la Comisión de Gobierno, según se indicó, se fijarán los índices de cada municipio y, en opinión de los técnicos, se conseguirá una mayor objetividad ya que detrás de este trabajo existe un amplio trabajo de análisis de los datos recogidos en la encuesta provincial.

**Formación de los inventarios municipales**

Por otro lado, la Comisión aprobará distintos proyectos de obras, delegaciones y certificaciones. De igual forma, se dará el visto bueno a los pliegos de cláusulas particulares para la contratación de los servicios de formación de los inventarios de las entidades locales.

Este órgano provincial de gobierno tiene previsto la concesión de un plazo a la empresa «Multi-Sport» para la construcción de la pista polideportiva de Caleruega.

Asimismo, la Comisión, aprobará una adición a un acuerdo anterior relativo a la adjudicación de un concurso para diversas actividades deportivas a «Sprinter». Por último, la Comisión estudiará varias relaciones de propuestas de gastos tramitada por la Unidad Administrativa de Cultura y otras.

M.C.D. 2018

La asociación se presentó ayer en el Hospital Provincial

# PROSAME surge para facilitar la reinserción del enfermo psíquico

**Burgos (José Alberto Martín).–Familiares de enfermos psíquicos, profesionales del Servicio de Psiquiatría y asistentes sociales del Hospital Provincial «Divino Vallés» constituyeron ayer la asociación PROSAME –Pro Salud Mental de Burgos–, que tendrá como objetivo fundamental la rehabilitación y reinserción de los pacientes desde métodos asistenciales extra-hospitalarios.**

El doctor Jaime Esparza, jefe del Servicio Psiquiátrico del «Divino Vallés» manifestó que este colectivo pretende mejorar la calidad de vida del enfermo mental, que habitualmente tiende a caracterizarse por graves problemas de marginación. «El objetivo radica en que tanto los familiares como los propios pacientes puedan participar de las distintas estructuras existentes, la calidad de su tratamiento y de la promoción de la salud», explicó Esparza.

Según adelantó el director de los Servicios Psiquiátricos, PROSAME otorgará prioridad a la asistencia extra-hospitalaria como alternativa a la clásica imagen de los antiguos y obsoletos manicomios. «Lo que perseguimos, por lo tanto, es que los enfermos estén en la sociedad; no se hallen marginados y puedan disfrutar de una calidad de vida adecuada», afirmó.

Los responsables de esta asociación consideran que cualquier tratamiento eficaz de los trastornos psíquicos necesita de la participación social y familiar a lo largo del proceso terapéutico. «Pensamos que una asociación abierta a los familiares, a los pacientes y a todas personas implicadas e interesadas en la promoción de la salud mental constituye el marco adecuado para canalizar todas las alternativas que se promuevan en este sentido», subrayaron.

PROSAME –Pro Salud Mental– apuesta por un tratamiento psiquiátrico que mantiene como prioridad al individuo, no de forma aislada, sino en relación al entorno familiar y de la comunidad, «como agentes activos en este proceso».

Este nuevo colectivo, tratará de sensibilizar a las instituciones y a la sociedad burgalesa hacia la integración y aceptación del enfermo mental y sus derechos. En este sentido, un representante de los familiares adelantó que PROSAME surge para apoyar y crear una serie de inquietudes que permitan superar su enfermedad. «La mayoría dispone de mucho tiempo libre y carecen de ilusión para hacer nada», señaló.

**Centro Ocupacional**

Los esfuerzos de esta asociación cristalizarán a corto plazo con la creación de un Taller Ocupacional en el cual se organizarán diferentes actividades que puedan permitir al enfermo «ocupar su tiempo de ocio, se sientan útiles y puedan salir de su marginación». PROSAME ya ha iniciado diversas gestiones y contactos con las autoridades de la Junta de Castilla y León y la Diputación Provincial para la puesta en marcha de este proyecto.

Un representante de los familiares hizo especial hincapié en que es preciso establecer una clara diferencia entre deficiente psíquico y enfermo mental ya que estos últimos mantienen sus capacidades psíquicas «como cualquier persona normal»; tanto el tratamiento como la terapia son totalmente distintos.

Según las estadísticas, el porcentaje de enfermos psíquicos en España es de diez mil pacientes por cada millón de habitantes. PROSAME, que también ayudará a las familias de los pacientes, es la primera asociación de estas características que surge en Burgos. Los interesados pueden contactar en el 23.50.11.

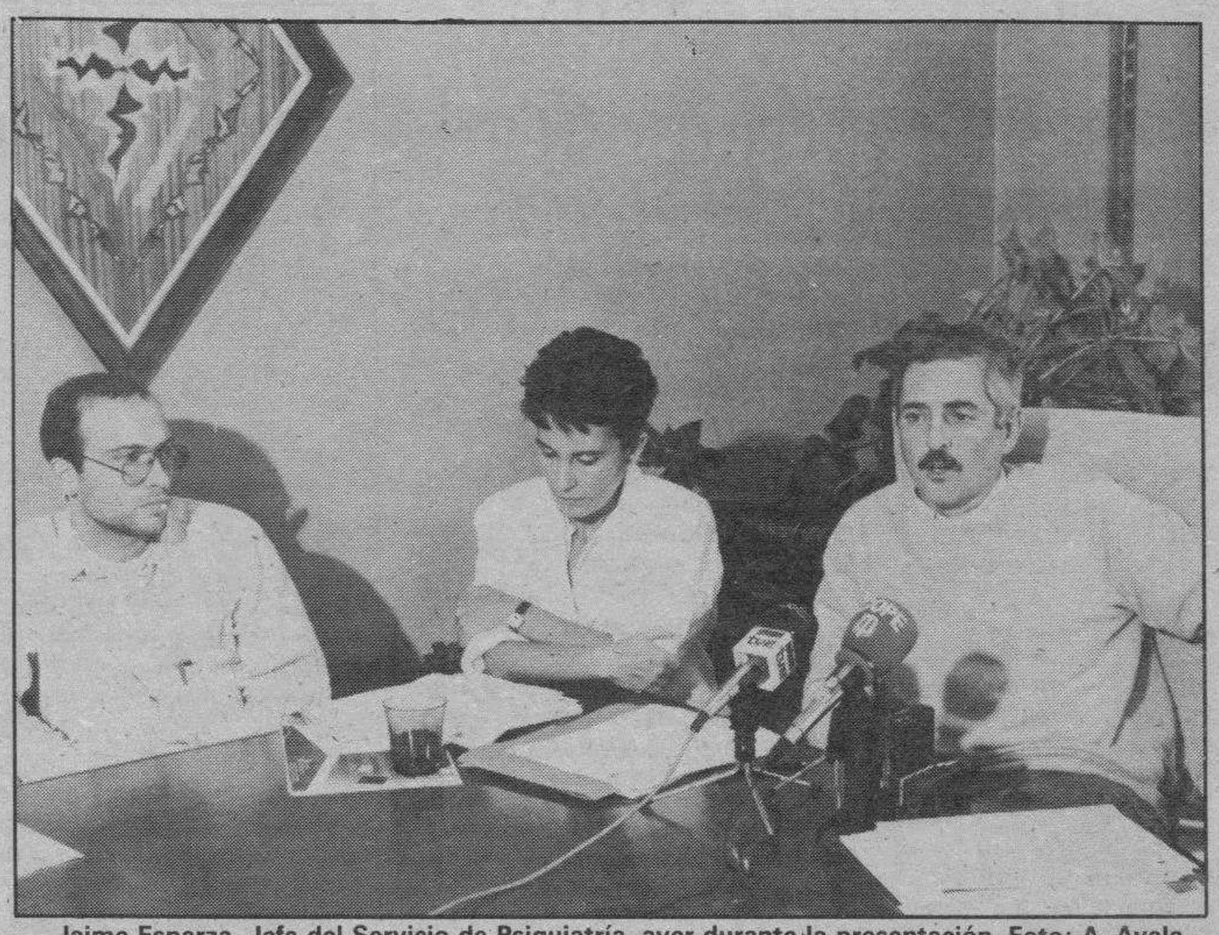

Jaime Esparza, Jefe del Servicio de Psiquiatría, ayer durante la presentación. Foto: A. Ayala.

# El pleno del viernes, debatirá la modificación de las tasas de Basuras, Cementerio y Grúa

Burgos (DB).– Las modificaciones de las ordenanzas fiscales correspondientes a la Tasa de Recogida de Basuras, la Tasa de prestación de servicios en el Cementerio Municipal y la Tasa por prestación del servicio de recogida y depósito de vehículos estacionados defectuosamente o abandonados en la vía pública, serán las encargadas de abrir el debate en el pleno municipal ordinario que se celebrará el próximo viernes, día 26 de octubre.

Estas tres tasas son las únicas que sufrirán modificaciones con respecto a las que están en vigor en estos momentos, una vez realizados los preceptivos informes por parte de la Comisión de Hacienda.

El pleno ordinario del viernes se celebrará inmediatamente después del extraordinario, convocado desde la pasada semana, y en el que el único punto es el que hace referencia a la inmediata reanudación del servicio de conserjes en las aulas de preescolar de los colegios públicos de la ciudad, conflicto que se solucionó; al menos temporalmente, hace dos semanas.

En esta sesión plenaria también se decidirá la creación, en la plantilla laboral del Ayuntamiento, de cuatro plazas de oficial de primera y 12 de peones con destinos a las Brigadas Municipales, así como de dos plazas de encargados.

**Urbanismo**

El área de Urbanismo, con siete de los 15 dictámenes que conforman el orden del día, será la más numerosa de las que se sometan a la discusión de los capitulares burgaleses.

Así se debatirán, entre otros asuntos, la aprobación provisional de la modificación puntual del Plan General de Ordenación Urbana en materia de industria, contenida en el artículo III.36 del Título III de las ordenanzas del mismo; la propuesta de aprobación definitiva del estudio de detalle de las parcelas 4, 5 y 6 del C-3 «Fuentecillas», promovido por la Cooperativa Luis Labín; o la propuesta de desestimación del recurso de reposición contra la aprobación del proyecto de urbanización del área de actuación SP6-1.

**Asfaltado de calles**

A causa de la huelga del transporte, que impidió la recepción de los correspondientes materiales, no fue posible realizar en las fechas previstas las obras de regeneración del pavimento asfáltico de las calles comprendidas entre la avenida del Cid y la calle San Francisco.

Una vez restablecida la normalidad, estos trabajos se ejecutarán según el siguiente calendario:

Hoy y el martes día 30, se cortarán al tráfico las calles Melchor Prieto, desde Diego Laínez hasta Padre Flórez, Conde Don Sancho, Alonso de Cartagena y Padre Flórez.

Mañana y el miércoles, día 31 de octubre, cortes en las calles Rey Don Pedro, Diego Laínez, Conde Lozano y Melchor Prieto, entre Diego Laínez y Delicias.

El próximo lunes, día 29, se cortarán Martín Antolínez y Juan Albarellos.

Asimismo, el viernes, día 26 de octubre, se cortará al tráfico rodado la calle del Carmen.

Antes

M.C.D. 2018

Considerable ventaja de CC.OO.

# Hasta ahora se han realizado elecciones sindicales en unas 350 empresas de la provincia

Burgos (I.P.).– En unos 350 centros de trabajo de la provincia se han celebrado ya elecciones sindicales, después de que el proceso electoral comenzara el 15 de septiembre en el sector de hostelería y el 1 de octubre en el resto de sectores.

CC.OO. lleva una amplia ventaja sobre el resto de sindicatos, aunque todos parecen coincidir en que esa ventaja no es significativa ya que falta aún un importante número de empresas donde las elecciones no se han celebrado, entre ellas el personal funcionario de las distintas administraciones y el grueso de las medianas empresas. Hasta ahora se han elegido ya 560 delegados, de los que 291 son de CC.OO. ; 167 de UGT; 67 de USO; 1 de CSIF y FSI respectivamente y el resto, unos 33 corresponden a no afiliados y otros grupos.

Los distintos sindicatos coinciden en señalar que hasta la fecha actual se ha incrementado sustancialmente el número de delegados elegidos y las empresas que han participado en el proceso electoral respecto a las elecciones de 1896. Luis García, secretario provincial de CC.OO. valoraba como muy positivo ese incremento que permitirá que haya representación sindical en empresas donde hasta ahora no se había llegado. Por otra parte señaló que, aunque no con frecuencia, algunos empresarios de pequeñas empresas han anulado el proceso electoral coaccionando a los trabajadores para que firmen que no desean tales elecciones.

Por lo que respecta a sus propios resultados parciales, el secretario provincial de CC.OO. hacía una valoración muy positiva, aunque reconocía que los resultados aún no son significativos. No obstante, CC.OO. ha mejorado sus resultados en algunos centros respecto a las anteriores elecciones, caso del personal laboral de la Administración autonómica, donde ha obtenido nueve delegadoS frente a los ocho de UGT; anteriormente habían obtenido los mismos representantes. También en el INSERSO, con ocho delegados y cinco UGT ha mejorado sus porcentajes respecto al proceso electoral de 1896. En otras empresas, como Michelín, la más grande de la provincia con unos 2.200 trabajadores, CC.OO. ha sido el sindicato más votado como ya lo fuera anteriormente, pasando de 10 delegados a 12; UGT se mantiene con 6 delegados y USO y CTI tienen 3 y 4 respectivamente habiendo perdido un delegado cada una respecto al 86.

Por su parte, Valentín Santos, secretario provincial de USO también valoraba positivamente el incremento de delegados y señalaba que la ventaja de CC.OO. . no es significativa por cuanto se ha beneficiado de sus propios preavisos y aún quedan pendientes de votación empresas donde tradicionalmente el mayor número de delegados corresponde a UGT y USO. Respecto a sus propios resultados, señaló que hasta ahora han obtenido unos 40 delegados más en empresas donde hasta ahora su representatividad era escasa o nula. Por otra parte, Santos señalaba que el proceso electoral está desarrollándose con limpieza, aunque se han registrado algunas impugnaciones que se han ido resolviendo y que han afectado a empresas pequeñas donde tan sólo tenía que elegirse a un delegado.

**Noviembre, mes decisivo**

Teniendo en cuenta que en 1986 se realizaron elecciones en 828 empresas y en el proceso de este año se han alcanzado las 350, el optimismo de los sindicatos está más que justificado ante la concienciación sindical cada vez mayor de los trabajadores.

No obstante aún falta el grueso mayor de empresas donde el proceso electoral no se ha llevado a cabo. Hoy se realizan elecciones en otra de las empresas mayores, Firestone y en los próximos días en Telefónica y la Banca.

Será en noviembre cuando se realicen las elecciones en la mayoría de empresas que tienen en torno a los 500 trabajadores, así como entre los funcionarios, que por primera vez celebran su proceso electoral a la vez que el resto de trabajadores.

BURGOS POR SU UNIVERSIDAD

# La Ingeniería Técnica de Telecomunicaciones: una respuesta del Gobierno increíble

**«Amigos de la Universidad»**
Su Junta Rectora

EN fecha 20 de Junio de 1990, la senadora por el Grupo Parlamentario Popular, doña María del Pilar Urzay Uzquiza, presentó al Gobierno, a través del presidente del Senado, que como de todos es sabido es el Excmo. Sr. D. Juan José Laborda Martín, también senador por Burgos, la siguiente pregunta: «Hace más de tres años el Rectorado de la Universidad de Valladolid solicitó, argumentadamente, al Ministerio de Educación y Ciencia, la concesión de los estudios de Ingeniería Técnica de Telecomunicación a la Escuela Universitaria Politécnica de Burgos. En 27 de Junio de 1987, la Secretaría de Estado de Universidades e Investigación daba respuesta negativa considerando prematura una decisión favorable, al menos hasta que una promoción completa hubiera finalizado los estudios con la especialidad de Electrónica de Ingeniería Técnica Industrial, ya existentes en Burgos. El Consejo Superior de Universidades ya ha aprobado, entre otras titulaciones, la de Ingeniero Técnico de Telemática y, por otra parte, ya han finalizado los estudios con especialidad de Electrónica de Ingeniería Técnica Industrial, en Burgos, no una sino varias promociones completas. En base a lo expuesto, se pregunta: ¿Cuáles son los propósitos del Gobierno —y, en su caso, a qué plazos— respecto a la solicitud de la Universidad de Valladolid, de concesión de los estudios de Ingeniería Técnica de Telcomunicación que Burgós sigue demandando?».

Con fecha 24 de Septiembre de 1990 esta senadora recibió la respuesta del Ministerio de Relaciones con las Cortes y de la Secretaría del Gobierno, a través del presidente del Senado, cuyo texto es el siguiente: «De acuerdo con lo preceptuado en el artículo 9.2 de la Ley Orgánica 11/1983 de 25 de Agosto, de Reforma Universitaria, la creación de Centros requiere, con carácter previo, la propuesta del Consejo Social de la Universidad respectiva. Hasta la fecha no ha habido propuesta del Consejo Social de la Universidad de Valladolid interesando el acuerdo de la creación de la Escuela de Ingeniería Técnica de Telecomunicación».

Esta respuesta nos parece increíble y habla muy poco de la rigurosidad de un Ministerio de Relaciones con las Cortes y de la Secretaría del Gobierno, que debería poseer una mayor información de un tema como éste, sobre todo cuando tiene que dar una respuesta por escrito nada menos que a una senadora por Burgos y a través del Senado, cuyo presidente es también un senador por Burgos.

El tema de la Escuela de Ingeniería Técnica de Telecomunicaciones tiene esta historia: La Universidad de Valladolid, con la aprobación del Consejo Social de dicha Universidad, solicitó en el año 1987 dos Escuelas Técnicas de Telecomunicaciones, una en Burgos y otra en Valladolid, ambas independientes en su contenido técnico y con infraestructura técnica suficiente, al menos por lo que a Burgos se refiere.

El presidente de la Subcomisión de Centros, de la que era presidente don Emilio Lamo de Espinosa Michels, emitió un informe que remitió al rector de la Universidad de Valladolid y que decía lo siguiente: «Llama la atención que la Universidad de Valladolid remite una petición de implantación de unos mismos estudios en dos Centros distintos de la misma. La Subcomisión cree oportuno la implantación de los estudios en dicha Universidad, pero no en dos Centros al mismo tiempo, en consecuencia, la Universidad deberá decidir cuál de ellos propone para asumir tales estudios y comunicarlo al Consejo de Universidades para formalizar el informe».

Por parte del Rectorado de la Universidad de Valladolid se envió un télex que decía lo siguiente: «Valladolid, 19 de Mayo de 1987. De rector Universidad de Valladolid a secretario general Consejo Universidades. Texto: Visto el informe de la Subcomisión de Centros de la Comisión Académica del Consejo de Universidades, recogido en la documentación remitida para la sesión de 25 de Mayo, sobre la implantación de la Sección de Ingeniería Técnica de Telecomunicaciones en las Escuelas Universitarias Politécnicas de Valladolid y Burgos, remitiendo a esta Universidad la decisión de ubicar tales estudios en uno u otro Centro, este Rectorado manifiesta: 1.— Ambos estudios (en las Politécnicas de Burgos y Valladolid) han sido aprobados por la Junta de Gobierno y Consejo Social de la Universidad. En consecuencia, no parece oportuno reconsiderar cuanto fue aprobado por las dos instancias de esta Universidad. 2.— Ruego a la Subcomisión correspondiente emita informe razonado de las dos propuestas anteriores enviadas por esta Universidad, así como un informe comparativo con las decisiones de esa Subcomisión en situaciones académicas análogas. Se ruega que dicho informe sea emitido con urgencia por ser voluntad firme de la Junta de Gobierno y Consejo Social iniciar ambos estudios el próximo 1.º de Octubre en dichos Centros. Salúdole, Fernando Tejerina García, rector».

Y también «Amigos de la Universidad» remitió un telegrama al Excmo. Sr. D. Emilio Lamo Espinosa Michels, en apoyo de esta concesión para Burgos, cuyo texto recogió en su artículo «Un S.O.S. para Telecomunicaciones» y puso en antecedentes a todos los burgaleses en un segundo artículo «Un S.O.S. más apremiante para Telecomunicaciones», reclamando los apoyos políticos necesarios de nuestros parlamentarios.

El hecho es que en la Comisión Académica del Consejo de Universidades, formada por todos los rectores de las Universidades Españolas, nuestro rector obtuvo el apoyo mayoritario para que la petición de estas dos Escuelas de Telecomunicaciones pasasen a estudio de la Junta de Planificación y Coordinación del Consejo de Universidades, pero desgraciadamente y a pesar de que estas peticiones estaban avaladas por el Consejo Social de la Universidad de Valladolid y por la propia Universidad, se denegó la de Burgos.

La negativa no pudo ser más pueril y fue la siguiente: «En 27 de Junio de 1987, la Secretaría de Universidades e Investigación daba respuesta negativa, considerando prematura una decisión favorable, al menos hasta que una promoción completa hubiera finalizado los estudios con la especialidad de Electrónica de Ingeniería Técnica Industrial, ya existentes en Burgos».

Se olvidaba, equivocándose una vez más, que de esta especialidad de Electrónica, no sólo había salido ya una primera promoción, sino que estaba a punto de salir la segunda.

Esto ocurría el año 1987. Desde entonces han salido otras tres promociones más y se han montado nuevos laboratorios, con lo que la estructura técnica y docente han mejorado considerablemente.

La Universidad de Valladolid debería volver a recordar a la Junta de Universidades esta petición, para que Burgos pueda reforzar su Escuela Universitaria Politécnica con esta especialidad de Electrónica.

Este artículo le vamos a remitir al ministro de Relaciones con las Cortes, al ministro de Educación y Ciencia, al presidente del Senado, a todos los parlamentarios por Burgos y a nuestras Corporaciones burgalesas, principalmente.

Parece ser que el Ministerio de Educación y Ciencia ha prometido a nuestra primera autoridad municipal, don José María Peña San Martín, una mayor atención a los temas universitarios de Burgos. Veremos si es verdad.


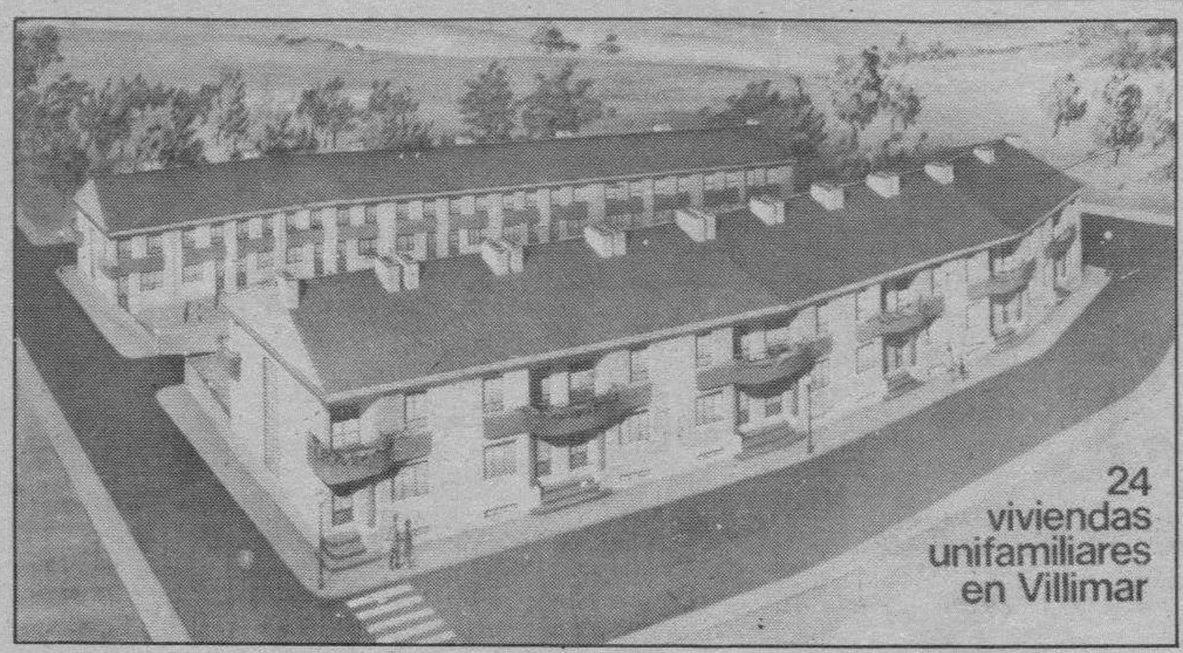


VENTA DE VIVIENDAS UNIFAMILIARES EN VILLIMAR

SITUACION A MENOS DE 100 METROS DE LA IGLESIA

— 3-4 dormitorios.
— Salón-comedor 40 m².
— Garaje individual 2 plazas.
— Amplias terrazas.
— Facilidades de pago.

Promotora Constructora GARPE, S.A.

C/ Esteban Sáez Alvarado, n.º 7 bajo
Teléfono 23 73 22


M.C.D. 2018

# La Peña «Las Huelgas» celebró el XI aniversario de su creación

Burgos (DB).– El pasado día 21 de octubre tuvieron lugar los actos conmemorativos del XI aniversario de la creación de la Peña Cultural y Recreativa de «Las Huelgas», el cual se celebró con diversos actos realizados durante el fin de semana, especialmente en la jornada del domingo.

A las once y media de la mañana se celebró una Santa Misa en la iglesia parroquial de San Antonio Abad, que concelebró su titular José Luis Esteban Vallejo, asistiendo a la misma distintas autoridades ciudadanas, como el alcalde José María Peña, el teniente de alcalde Mariano Hervás, el concejal Cristino Díez, el alcalde del barrio, Félix Barriuso, el presidente de la Hermandad de Peñas, José Antonio Aranzana, y numerosos presidentes de casas regionales y otras peñas de la ciudad.

Seguidamente, el Grupo de Danzas «Estampas Burgalesas» deleitó a los asistentes con bailes típicos de la ciudad.

**Imposición de bandas a las reinas**

Después se procedió a la imposición de bandas a las reinas y damas de honor, títulos que han recaído en Esmeralda Bueno Puerta, Reina Mayor de la peña «Las Huelgas»; Beatriz Peña Páez, Reina Infantil; María del Carmen Alvarez, Paloma Fernández Illana y Gisele Pecharromán, como damas de honor de la primera.

Una vez terminada la imposición de bandas se procedió a la entrega de obsequios a todos aquellos socios que más se han detacado en su colaboración con la sociedad recreativa y cultural, acto que tuvo su continuación al servirse un vino español en honor de las autoridades y miembros presentes.

A lo largo de la tarde se entregaron los trofeos de los diversos torneos disputados a lo largo de la semana, y se dio por terminada la jornada con una gran chuletada para socios y asistentes, amenizada por la Charanga de la Escuela Municipal, que interpretó diversos temas.

La Reina de las Fiestas de Burgos, posa junto a las nuevas reinas de la peña, acompañadas por directivos de la misma y de la Hermandad. (Foto Miguel)

# Notas y avisos

**El viernes se inaugura la exposición «Equipo Crónica»**

El próximo viernes, 26 de octubre, abrirá sus puertas al público, en el centro cultural de la Casa del Cordón, la exposición «Equipo Crónica, colección del IVAM».

La muestra será presentada a los medios de comunicación mañana, jueves, esperándose la asistencia del comisario de la misma, José Vicente Monzó.

**Cobertura de vacantes de interinos del MEC**

Se pone en conocimiento de las personas interesadas que en el tablón de anuncios de la Dirección Provincial del Ministerio de Educación y Ciencia se encuentra expuesta convocatoria para la cobertura de vacantes y sustituciones como funcionarios interinos para plazas de Enseñanzas Medias en las asignaturas de Tecnología Sanitaria y Tecnología Electricidad-Electrónica.

**Título de FP I**

Se pone en conocimiento de los interesados, que el plazo de inscripción para realización de pruebas de Evaluación de Enseñanzas no Escolarizadas, para obtención del Título de Formación Profesional de Primer Grado (Técnico Auxiliar), será el comprendido entre los días 25 de octubre al 9 de noviembre, ambos incluídos, y deberá formalizarse en institutos de Formación profesional.

Las pruebas darán comienzo el 22 de noviembre del presente año. Para más información, los interesados pueden dirigirse a la Dirección provincial de Educación y Ciencia.

**Cena medieval homenaje a José Bustamante**

Durante el pasado fin de semana tuvo lugar, en el hotel Fernán González, una cena medieval castellana como homenaje a José Bustamante, ilustre letrado de Villasana de Mena y autor de varios libros de su especialidad. Asistieron al acto numerosas personas ligadas al mundo del Derecho, condiscípulos y amigos, entre los que se encontraba el ex-ministro Cruz Martínez Esteruelas. El señor Bustamante, presidente de los «Amigos del Monasterio de Taranco», recibió los obsequios y distinciones de sus amigos y los versos dedicados que fueron cantados por la «Coral Hispana», la cual puso en escena «Las Bodas del Papamoscas con La Flora», todo ello dirigido por Angel del Campo Camino.

**Cursos especiales de planificación y administración de empresas**

Patrocinados por la Fundación General de la Universidad Politécnica de Madrid, y destinados a postgraduados y estudiantes universitarios de últimos cursos de carrera, CEPADE han convocado varios cursos especiales de planificación y administración de empresas, que podrán seguirse a distancia en régimen de tutoría.

Los programas docentes en áreas de Organización y Administración de Empresas que viene desarrollando la U.P.M. desde 1971, con amplitud e intensidad progresivas, tratan de dar una respuesta al desafío que los cambios en los métodos de enseñanza plantean a la Universidad y de ofrecer las técnicas que la sociedad demanda en este ámbito temático.

Los cursos que se pueden seguir son: Administración de empresas, Comercio exterior, derecho de empresas, Contabilidad y financiación de empresas, tecnologías de la información y los denominados Cursos no integrados, que tratan de Cooperativismo y empresas cooperativas, Control estadístico de calidad, Técnicas de programación y control de proyectos, Gestión de calidad, Economía de la empresa agraria, análisis y selección de inversiones, etc.

Los que sigan un curso determinado y superen las pruebas parciales y finales, obtendrán un Diploma de Grado de la U.P.M. en el ámbito de dicho curso.


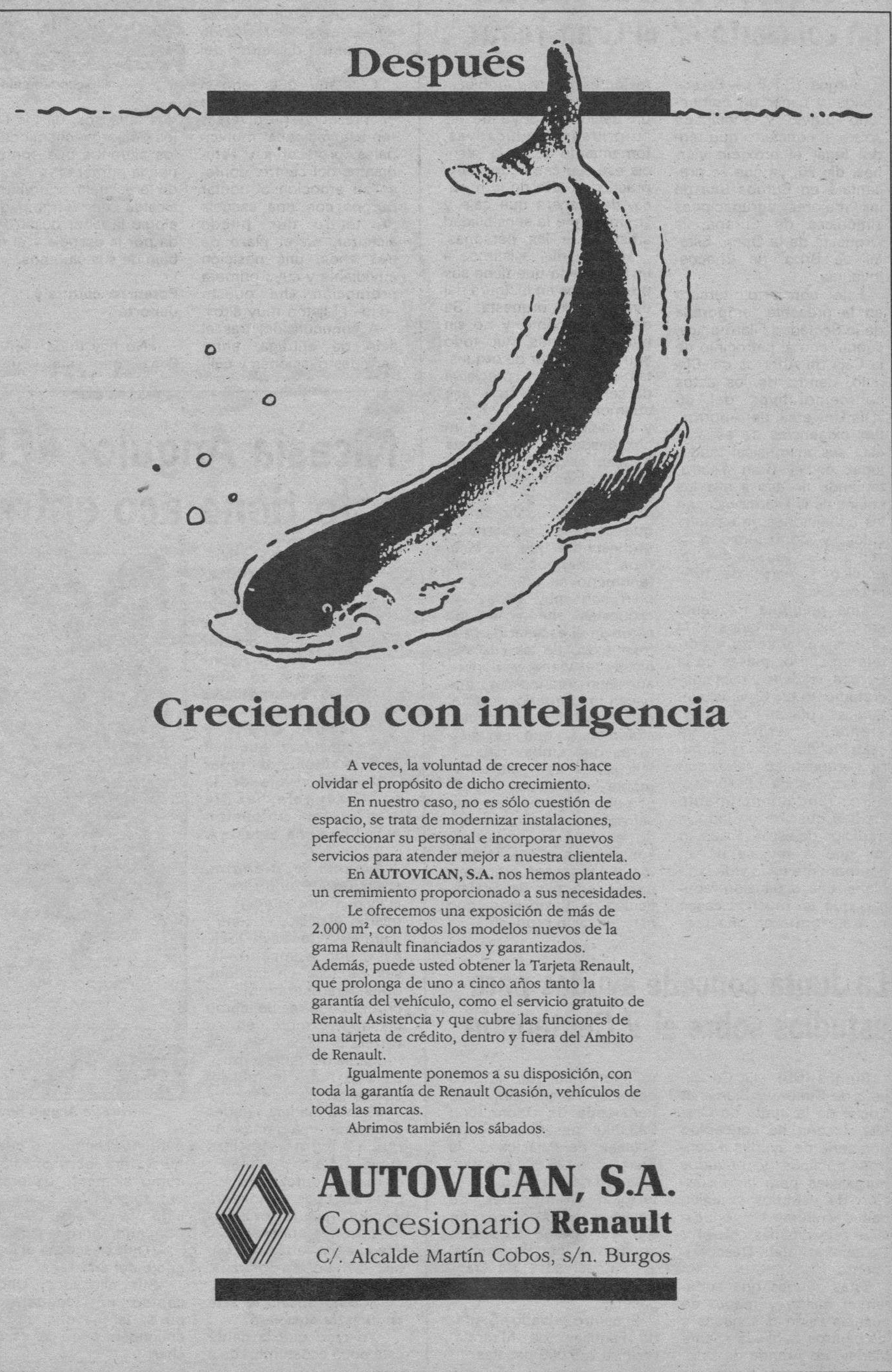



M.C.D. 2018

Jiri Pinkas, director de la orquesta checa.

Con motivo del «Día del Ahorro»

## La Orquesta de Brno ofrecerá un concierto en el Gran Teatro

Burgos (S.F.B.).– Parece obligado hacer un comentario previo y anticipado sobre el concierto que tendrá lugar el próximo viernes, día 26, ya que se presentará en Burgos una de las mejores agrupaciones sinfónicas de Europa, la Orquesta de la Opera Estatal de Brno, de Checoslovaquia.

Este concierto, tercero en la presente temporada de la Sociedad Filarmónica, cuenta con el patrocinio de la Caja de Ahorros del Círculo, dentro de los actos conmemorativos del 66 «Día Universal del Ahorro». Por exigencias de espacio esta sesión musical tendrá lugar en el Gran Teatro, teniendo acceso a ella los socios de la Filarmónica, en las condiciones ya establecidas, y poniéndose a la venta las localidades al público a partir de hoy, miércoles.

Una pregunta frecuente entre los aficionados a la música es, el cómo y porqué en ciertos países de la Europa del Este, y más concretamente en Checoslovaquia, se cultivan y crean tan grandes intérpretes, ya sean individuales, de Cámara u orquestales. Varias son las razones de tal suceso, pero fundamentalmente inciden dos: de un lado la tradición de estos países en los que la música es un componente de la vida cotidiana, una expansión familiar, que en muchos casos se transforma en una profesión estable y ennoblecedora. Y la otra no es sino un decidido apoyo de las autoridades educativas, fomentando desde la infancia ese acercamiento real y práctico al arte de la música, de manera que cale y se impregne la sensibilidad artística de las personas.

Hoy en día, asistimos a un fenómeno que tiene sus precedentes en la figura del director de orquesta. Se decía falazmente, y no sin buenas razones, que todo aquel conductor de orquestas que quisiera preciarse de serlo, debería bajar asiduamente al foso de ópera, y la tradición de los ya míticos, desde von Bülow hasta Karajan, así parece afirmarlo, procediendo los dos del campo pianístico.

Lo es también Jiri Pinkas que es quien gobierna la orquesta a la que nos estamos refiriendo. Pero este fenómeno se amplía, y si bien son muy pocas las orquestas sinfónicas que cambian el escenario por el foso –caso de las Filarmónicas de Viena y Berlín–, aún son menos las que hacen lo contrario, acceder del repertorio operístico al sinfónico. Lo que sí es cierto es que ambas circunstancias, si son adecuadamente estimuladas, producen unos efectos altamente satisfactorios, enriqueciendo en timbres, matices y sonoridades a los conjuntos que practican esta alternancia, además de la elasticidad y flexibilidad que este ejercicio produce.

## La Junta concede ayudas para estudios sobre el V Centenario

Burgos (DB).– La Consejería de Cultura y Bienestar Social de la Junta de Castilla y León ha concedido una serie de ayudas a centros públicos y privados burgaleses para la realización de estudios y actividades culturales y educativas relacionadas con el V Centenario del Descubrimiento.

Estas ayudas que superan el millón y medio de pesetas están destinadas a los centros públicos «Santa María», de Aranda de Duero, por valor de 187.000 pesetas; «Jesús Gay», de Peñaranda de Duero, con 693.000 pesetas; «Santa Eulalia», de Palacios de la Sierra, con 125.000 pesetas; Instituto de Formación Profesional «Merindades de Castilla», de Villarcayo, con 175.000 pesetas e Instituto de Formación Profesional «El Empecinado», de Aranda de Duero, con 100.000 pesetas.

El centro privado «Sagrada Familia», de Miranda, recibirá 225.000 pesetas.

Asistió a la apertura del curso en el centro dramático

## Peña elogia la labor de la Escuela de Teatro y promete invertir en cultura

**Burgos (Ricardo Ruiz).– El alcalde de Burgos, José María Peña San Martín, resaltó ayer el trabajo realizado por la Escuela Municipal de Teatro, en sus tres primeros años de sólida andadura, en el transcurso del acto de inauguración oficial del curso 90-91, celebrado en el centro dramático burgalés.**

El sexo femenino domina la escena dramática burgalesa. Foto L. Matías.

«Hoy es un día importante para esta escuela ya que la presencia del alcalde viene a respaldar institucionalmente el trabajo realizado durante estos años», aseguró Fernando Quintana, director del centro.

Quintana, que abrió el acto inaugural del curso en presencia de diversas representaciones municipales, profesores y estudiantes del centro, confesó su emoción al contar Burgos con una escuela de teatro que puede alcanzar, en el plazo de tres años, una posición envidiable y cuya primera promoción «ha puesto –dijo– el listón muy alto».

A continuación, tras el acto de entrega, entre cerradas ovaciones y cálidos aplausos, de los títulos de aprovechamiento a los alumnos que componen la primera promoción de la escuela, intervino el alcalde de Burgos que elogió la labor desarrollada por la escuela y el trabajo de sus alumnos.

**Potenciar cultura y deporte**

«No hay duda –señaló Peña– que este Ayuntamiento siempre estará donde exista cultura y deporte; pensamos seguir en ese camino porque son la mejor inversión».

La primera autoridad municipal aseguró también que el Ayuntamiento no escatimará esfuerzos en potenciar todo lo relacionado a actividades culturales y deportivas y pidió, a cambio, «entusiasmo, esfuerzo y entrega».

Un total de 68 alumnos, en su gran mayoría féminas, se encuentran matriculados en el curso 90-91, de los cuales 26 cursarán el primer nivel.

El próximo viernes, como primera actividad del curso, los alumnos de segundo pondrán en escena un montaje ideado de forma colectiva, bajo la supervisión y colaboración de los profesores del centro.

## Nicasia Angulo: «El lenguaje del artista sólo tiene eco entre sus allegados»

**Burgos (J. Saiz).– Nicasia Angulo, ganadora del premio Jóvenes Escultores de Castilla y León 1990, organizado por el Ayuntamiento de Burgos, es partidaria de no buscarle una utilidad al arte y considera que «el medio», el lugar más visible de la estancia, es la mejor ubicación para una escultura.**

Nicasia Angulo Briones. Foto Lorenzo Matías

Nicasia compagina creación escultórica y actividad docente en un mismo espacio, el centro cultural «Francisco Salinas», donde imparte clases de talla en madera. Considera este premio, el primero que recibe, como un apoyo moral en su carrera artística y la gusta rodearse de gente y música a la hora de trabajar en sus esculturas.

«Con la madera puedes conseguir volúmenes de mucho contraste; las vetas, el color y la mayor o menor dureza de los distintos tipos de madera ya contienen de por sí formas muy sugerentes», asegura esta artista nacida hace 27 años en Solarana, pueblo próximo a Lerma.

**–¿Cómo encaja el arte en nuestra sociedad?**

–Yo creo que la gente está poco acostumbrada a adquirir escultura, o cualquier otra obra artística, como elemento decorativo; todavía se busca el lado útil del arte, cuando no tendría porque ser así.

**–¿Quién escucha el lenguaje del artista?**

–Sus allegados. Unos captan un lenguaje y otros, la mayoría, no le entienden o no le escuchan.

**–¿Dónde colocarías tu escultura ganadora?**

–En el medio; que es el sitio donde mejor se ve.

**–Si alguien dijera que tu obra es un perchero...**

–Pues sí que se parece un poco, pero bueno, es lo que decíamos antes: en seguida se busca la utilidad, el lado práctico porque, así, de adorno, se queda flojo (comenta Nicasia con una sonrisa). Tampoco creo que, como perchero, haya que taparla.

**–Las definiciones, la crítica, ¿aclaran o, por el contrario, confunden la visión de una obra?**

–Depende; a mí puede gustarme un pintor, un escritor, y la crítica que acompaña a su obra igual coincide con lo que yo pienso, o igual no.

**–¿Por qué hay más pintores que escultores?**

–La verdad es que preparar un taller para escultura es más complicado; tienes que disponer de potencia eléctrica, de diferentes clases de sierras, de un sitio que se pueda «pringar» cuando haces cemento...

Nicasia suele trabajar en varias piezas, no se centra en una hasta que la termina; las chatarrerías, a veces, la surten de soportes y estructuras y, a la hora de definirse por una tendencia o un estilo, se incluye en el abstracto–figurativo.

El premio conseguido en el IV Concurso Nacional de Escultura «Ciudad de Burgos», por su obra «Movimiento horizontal», además de satisfacción y aportación económica, estrena su curriculum a la espera de nuevos acicates morales, en la carrera artística de una profesora de talla en madera.

M.C.D. 2018

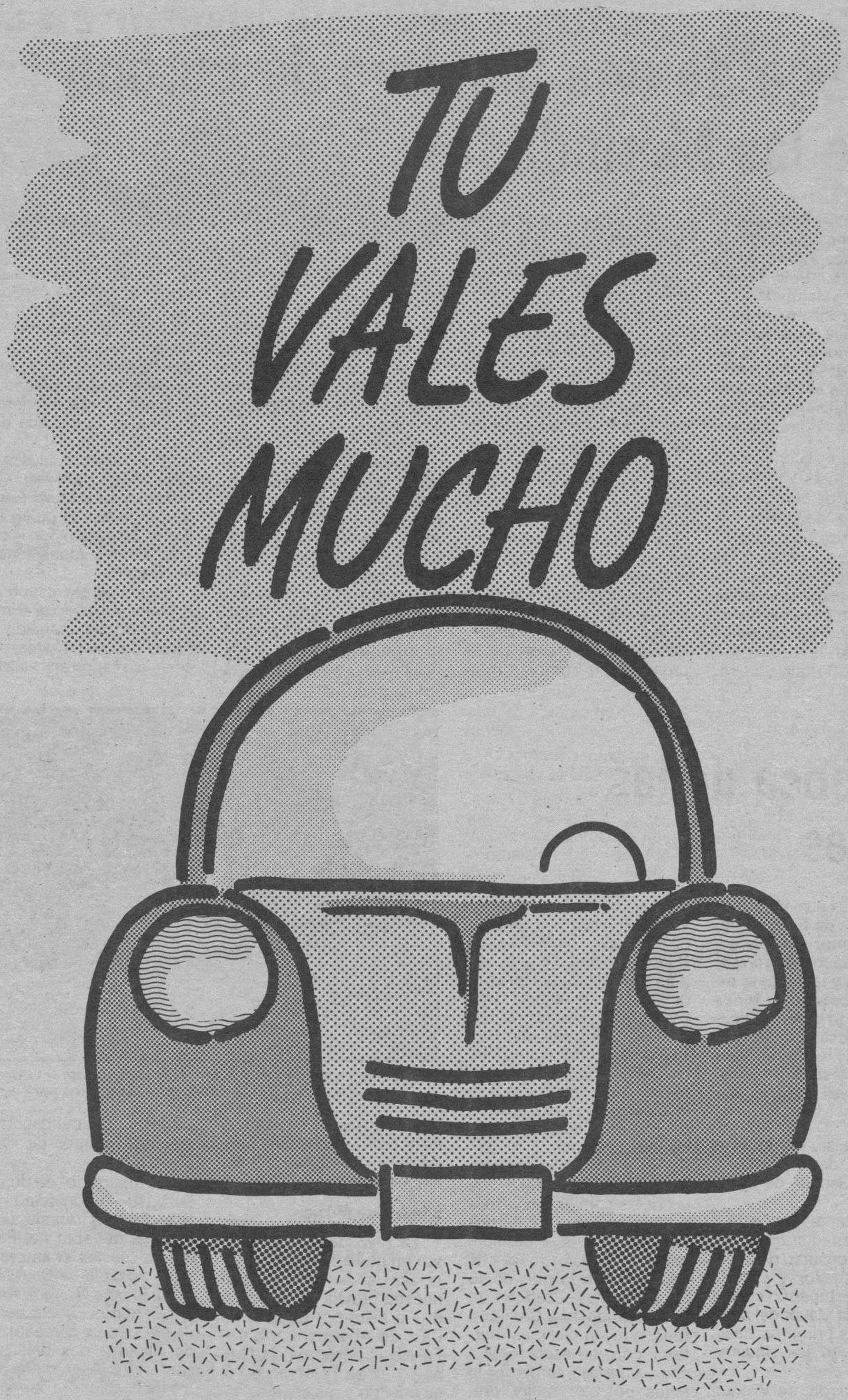


Ahora en los Concesionarios Fiat valoramos mucho más su coche usado a la hora de comprarse un Fiat. Así que, si está pensando cambiar de coche, venga antes a vernos y entérese de las condiciones especiales del mes. Vale la pena.

DMB&B

**FIAT**

## Concesionario Oficial en Burgos:

# AUTO-FORMULA, S. L.

Alcalde Martín Cobos, s/n. Tel. 23 13 20.

M.C.D. 2018

VILLARCAYO

# Solemne entrega de una bandera de Europa a la capital de las Merindades

**Villarcayo (María Jesús González).— Socios de la Casa de Europa de Burgos regalaron una bandera europea a la capital de las Merindades-Villarcayo de Merindad de Castilla La Vieja, como símbolo de hermanamiento con la comunidad. La solemnidad del acto se vio realzada por la buena música de la Banda «Amigos de la Música» de la villa, la presencia de los miembros de la Corporación municipal, la participación de los vecinos y el alegre desenvolvimiento de los burgaleses europeístas, que se concentraron a partir de las dos de la tarde del sábado pasado, en la Plaza del Ayuntamiento villarcayense.**

El autobús de la Casa de Europa en el que también se trasladó el procurador de las Cortes, Manuel Junco, fue recibido con la música de «Las Corsarias» (F. Alonso), interpretada por la Banda Municipal. Acompañados por el alcalde de Villarcayo, Raúl Roberto Varona, y los concejales del Ayuntamiento pasaron al salón de actos de la Casa Consistorial. Aquí tomó la palabra el presidente de la Casa de Europa y catedrático de geografía briviescano, José Sagredo; en su intervención destacó los valores de la villa, recordó las causas históricas de su elección como capital de las Merindades y transmitió el mensaje de la asociación europea de Castilla y León.

«En nuestro deambular por la provincia para hacer amigos de Europa, nuestra visita a la capital de las Merindades se ha hecho esperar. Sentimos gran satisfacción de llegar aquí, comunidad abierta y libre, que se aprecia por su carácter cordial.

Felipe II envió a un regidor para elegir la capital de las Merindades, se fijó en Villarcayo y no fue por casualidad, ya que encontró una ciudad en medio del camino, de vocación de encrucijada, ciudad libre, de realengo, es decir no comprometida con los señores.

Villarcayo es una ciudad abierta como la palma de la mano y capital del partido judicial más extenso de la provincia de Burgos y muy superior a los de otras provincias limítrofes.

Queremos traer la ilusión de una ciudad sin fronteras, un país abierto, con vocación europeísta, a estos lugares donde nació la primitiva Castilla, para transmitirles el espíritu fraternal de una Europa, donde haya solamente ciudadanos del Mundo».

Tras entregar la bandera de Europa para que ondease en la Casa Consistorial y otra de reducidas dimensiones para el despacho del alcalde de Villarcayo, éste agradeció las palabras del señor Sagredo sobre la villa y su mensaje europeo, añadió que «aceptamos gustosos el símbolo europeo y lógicamente ondeará en el balcón en todos los actos, junto con las banderas regional, nacional y local». A su vez Roberto Varona dio a la Casa de Europa en Burgos un libro sobre la capital de las Merindades, el himno de Villarcayo en «cassette» y un cuadro con el escudo del Ayuntamiento.

Después se procedió a colocar la bella bandera de Europa en la fachada de la Casa Consistorial, lo cual motivó largos aplausos del público asistente bajo el ritmo del himno nacional tocado por la Banda quien finalizó su actuación con la marcha «Bajo la doble águila» de Wagner.

El encuentro acabó con el himno europeo el «Himno de la Alegría» cantado por todos los asistentes, que con sus manos entrelazadas rodearon la plaza consistorial, panorámica humana emocionante y ejemplar.

La Casa de Europa en Burgos de Castilla y León está compuesta por unos 500 socios, empeñados desde hace más de un año en difundir la idea de Europa por la provincia de Burgos, consiguiéndolo con distintas actividades como conferencias, videos, exposiciones, viajes, etc. También disponen de una oficina en Burgos (Plaza de España, N.º 3. Caja del Círculo), abierta de 7 a 9, en la que dan información sobre Europa a cualquier persona que lo solicite y a la que también pueden dirigirse para hacerse socios por la módica cifra de 1.000 pesetas al año.

LOS BARRIOS DE BUREBA

# Buen sabor de boca de las fiestas patronales

**Los Barrios de Bureba (José A. Larreategui).— Las fiestas patronales de las Vesgas de Bureba, dejaron un buen sabor de boca a los muchos asistentes a las mismas. El tiempo, que es factor importante, acompañó a los diversos festejos y la gente se divirtió. La pena es que, como está pasando en todas las fiestas de nuestros pueblos, los jóvenes no acuden prefiriendo marcharse a Briviesca o a Burgos, perdiéndose ese ambiente de convivencia e intercambio que debería darse entre nuestros pueblos. Será que la vida moderna lo exige así. Pero es una pena.**

### Clasificados en los concursos

La Orquesta Horizonte, llenó la bonita y remozada plaza de las Vesgas, de luz, alegría y música. Música para todos, aunque eran los mayores, los que más bailaban y se divertían. A veces da pena ver este contraste con nuestros jóvenes, que acuden a ciertos lugares donde no saben divertirse ni gozar de la fiesta. A veces se les ve aburridos, sentados por el suelo con un vaso o botella en las manos y con modales o palabras que nada dicen de la buena educación y de una diversión sana. Si al menos, los días de fiestas de sus pueblos o pueblos cercanos supieran sacar jugo a la vida, a la fiesta y a la convivencia con los suyos, lograríamos que en nuestros pueblos, aunque sólo fuera en esos días, siguiera habiendo alegría, buen humor y vida. Pero muchas veces somos nosotros mismos los que hacemos lo posible para que eso ya no se dé en nuestros pequeños pueblos.

Pero pasemos ya, a dar algunas clasificaciones de los concursos desarrollados en las fiestas de las Vesgas.

En el campeonato de bolos, en el que se repartieron abundantes y sustanciosos premios, estos fueron los galardonados:

1.— Dionisio Barrio; 2.— Fidel Díez, de Briviesca y 3.— Dioni Gandía, de Quintanopio.

Con bastante asistencia y muchos espectadores, se celebró el concurso de habilidad con tractor y remolque, en el estupendo circuito de la Plaza Mayor del pueblo. Los tres primeros clasificados fueron los siguientes:

1.— Eduardo, de Vileña; 2.— «El Cordobés», de Vileña y 3.— Ezequiel, de las Vesgas.

En este campo los de Vileña se llevan la palma de los triunfos. Además en honor de los de Vileña, hemos de indicar que dieron la nota positiva en las verbenas, con su alegría, buen humor y sus jotas, hasta alguno subió al kiosko de la música y nos deleitó con su voz cantando unas estupendas jotas. Menos mal que aún hay alegría y buen humor en los pueblos, aunque sólo sea en las fiestas patronales.

### Dinero para las carreteras

El sábado, leíamos en Diario de Burgos, que la Junta va a dedicar unos cuantos millones, 132 millones, para mejorar la carretera de Briviesca a Bilbao por Trespaderne. Igualmente, otros tantos para el tramo, Trespaderne-Arceniega.

Suponemos que en lo que se refiere al tramo Briviesca-Trespaderne entrará el paso por Los Barrios de Bureba, y que de una vez para siempre quedarán arregladas las curvas del término llamado «Pecho de Redonda», que traen de cabeza a tantos conductores, que dan con sus vehículos en las tierras adyacentes; y la desviación del llamado «Puente del Molino», lugar de demasiados accidentes y de caídas de automóviles al cauce y río Oca. Esperamos que las obras comiencen lo más pronto posible. Ya hemos indicado en otra ocasión, que sólo en estos meses de verano han sido más de 10 los accidentes sucedidos en esos dos lugares. Gracias a Dios, que sin víctimas mortales, pero no esperemos a ello y para eso comenzar lo antes posible; mejor preveer y evitar.

Y ya que estamos con el río Oca, recordamos una vez más, que la solución a los males del río, son urgentes. Se han dicho muchas cosas y se han hecho muchas promesas, pero es urgente pasar a la acción y comenzar de una vez con esa dichosa Depuradora de Briviesca, con normas que regulen los vertidos en los pueblos, con mejoras en el cauce del río y con la repoblación de cangrejos, truchas y otros peces, que brillan por su ausencia. Los pueblos exigimos una respuesta rápida, ya que el río es vital para la vida y para la convivencia y la llegada de gente a nuestros pueblos, sobre todo en verano. El baño, los paseos por el río y el disfrute de su paisaje es vital para los de los pueblos, que no pueden contar con una piscina o lugares de disfrute. Se va a acabar esta legislatura y todo va a quedar en palabrería y promesas vanas, pero los hechos no los vemos por ninguna parte.

**Los desmanes que se están cometiendo con nuestro «río Oca», le van llevando a una muerte lenta, pero imparable. ¿Cuándo vendrá la solución para esta arteria fluvial de La Bureba?**

### Bandas de Música

La feliz idea de concentrar en nuestra capital las diversas Bandas de Música de nuestra provincia, está siendo un éxito por parte de la Caja de Ahorros Municipal. En los «Conciertos de Otoño», que se celebran en el estupendo y majestuoso salón-teatro de la Caja Municipal de la Avda. del General Vigón, toman parte las Bandas de Música de Miranda de Ebro, Poza de la Sal, Briviesca, Medina de Pomar, Villarcayo, la del Gobierno Militar y la Liria. Estos conciertos se vienen celebrando los sábados por la tarde desde el 20 de Octubre al 10 de Noviembre.

En este primer sábado hemos podido asistir al primer concierto interpretado por las Bandas de Poza de la Sal y Miranda de Ebro. Con el teatro completamente lleno y en un ambiente de silencio religioso y de disfrute musical, hemos gozado con la música y el buen hacer de todos los componentes de las dos Bandas, dignamente dirigidas por los señores, Castor Santamaría García y Dionisio Díez Sáez, respectivamente.

El público respondió a estas estupendas interpretaciones, con abundancia de aplausos y gritos de «bien, bravo y olé».

El repertorio de los de Poza, fue el siguiente: Olé (Pasodoble). Oasis (Foxtrot). La del soto del Parral (Ronda de los enamorados de la zarzuela de Soutullo y Vert). El pibe (Tango). Angeles (Tango) y Gracia sevillana (Pasodoble coreado). Los de Miranda nos deleitaron con: Jesús Asenjo (Pasodoble de concierto). Tierras llanas (Baile Castellano). Ogov (Obertura clásica) y Bandas alrededor del Mundo (Rapsodia).

El próximo sábado, día 27, podremos deleitarnos con la participación de nuestros paisanos, la Banda de Briviesca, que comparte concierto con la de Medina de Pomar. Suponemos que serán muchos los que se gocen con la buena música de estas dos Bandas, cercanas a nuestro pueblo.

Y hacemos una observación, y es que nos sentimos orgullosos de que cinco de estas Bandas, que la Caja Municipal ha elegido para estos conciertos de otoño, en nuestra capital, sean del Norte de Burgos, lo cual indica el amor por la música de nuestros paisanos. No es fácil fundar una Banda de Música, y menos fácil el mantenerla tantos y tantos años. Tanto la Banda de Poza, como la de Briviesca, y parece que la de Villarcayo, se fundaron el siglo pasado y esa tradición musical ha perdurado hasta nuestros días. Que no se pierda y que su buena música se siga interpretando en muchos lugares y durante muchos años.

### Ecos de la Asociación «Sanfagún»

La Asociación ya ha sacado la Lotería de Navidad. Un esfuerzo que hacen los socios, para sacar dinero y poder seguir realizando actividades culturales, deportivas y festivas. Animamos a colaborar en la venta de participaciones, pues el esfuerzo y entusiasmo de cada uno es el que hace que las cosas sigan adelante. Para colaborar en la venta pueden acudir al bar de la Asociación y a Vitori y María José, que podrán proporcionarles tacos o participaciones para su venta. Por otra parte, se está confeccionando el programa de concursos, campeonatos y demás actividades para estos meses y para las fiestas navideñas.

La Asociación, consciente del peligro que supone la quema de rastrojos, pide a nuestros labradores, que respeten las normas emanadas de los diversos organismos y que eviten desmanes, que todos lamentaremos para nuestros campos, montes y arbolados, así como arroyos y río.

M.C.D. 2018

## El C. D. La Charca pide que se le entregue el campo de fútbol de ENCE

Miranda de Ebro (M. A. C.). — Hoy deberíamos hacer referencia a los resultados obtenidos por los distintos equipos mirandeses en esta jornada, todos ellos por cierto, negativos, ya que La Charca perdió por 1-4 frente al Alfaro, y el Berceo goleó por 4-0 al Mirandés Promesas.

Al margen de este pequeño comentario lo que hoy vamos a exponer es la exigencia que desde el club charquista se ha hecho al Ayuntamiento sobre las instalaciones de ENCE, y que se plantea por parte del entrenador del equipo de primera juvenil de ese club antes de hacer referencia a lo ocurrido en el partido frente al Alfaro.

Así lo indican: «Se jugó, o se llegó a poder jugar en el estadio «Municipal» de ENCE.

Terreno en malas condiciones, se gastan cinco millones en poner riego automático y todavía está sin instalar la parte eléctrica, ¡como para haber sembrado el campo de hierba!

Los fosos o banquillos de entrenadores los derrumbaron para meter el riego y están sin construir.

Un desastre de instalaciones, y desde aquí exigimos que se nos den al C. D. La Charca para llevarlas en debidas condiciones.

La exigencia está planteada, y será discutida probablemente esta tarde, o quizás mañana en una reunión que ya estaba prevista con antelación entre el concejal de deportes y los responsables de clubs de fútbol como el Mirandés o La Charca.

Habrá que escuchar por lo tanto, por un lado al Ayuntamiento, y por otro a los representantes de club como el Mirandés, que también tienen equipos federados y en estos momentos disputan sus encuentros en el campo de ENCE.

Suponemos que no todos verán bien la exigencia hecha pública por el entrenador del juvenil del C. D. La Charca.

Representantes de la oficina del Defensor del Soldado. Foto Truchuelo.

# Conferencia sobre la oficina del defensor del soldado

**Miranda de Ebro (A. Crespo). — Un aula del Instituto de Bachillerato fue el lugar en el que Carlos García Alvarez, director de la oficina del defensor del soldado, planteó a los jóvenes mirandeses las actividades que se llevan a cabo desde este organismo con el que el Ayuntamiento mirandés mantiene un convenio de colaboración desde los primeros meses de este año.**

Antes de que comenzara la conferecia coloquio charlamos con Carlos García, que nos expuso por qué se creó hace algo más de un año esta oficina: «Se formó siguiendo experiencias de otros países europeos y cuyo objetivo es tratar el tema del Servicio Militar desde el punto de vista de la defensa de los derechos humanos, desde la consideración del soldado como un ciudadano más.

Intentamos cubrir las deficiencias sobre la información relacionada con el Servicio Militar, eliminar el secretismo que se mantenía desde el Ministerio de Defensa sobre cosas que no deben ocurrir en un país democrático y que pasan en nuestro Servicio Militar.

— ¿Qué se ha conseguido de momento desde esta oficina?

— Sobre todo sacar el debate sobre el Servicio Militar del maniqueismo que lo rodeaba, Servicio Militar, sí, Servicio Militar, no, y empezar a plantearlo de otra manera en clave constructiva.

— ¿De qué modo se plantea el debate desde la oficina?

— Desde el convencimiento de que el soldado es un ciudadano más en un estado de derecho y debe ser sujeto de todo tipo de derechos sin limitaciones. Y a partir de ahí, vienen las demás cosas, la exigencia de unas condiciones de prestación dignas, y la exigencia de que ese Servicio Militar se realice sólo si resulta útil y abrir el debate buscando el consenso en temas de defensa, en cuanto a la forma de cómo cubrir esos intereses de defensa.

Partiendo también de la creencia de que el Servicio Militar que ahora tenemos no es sólo costoso, sino que imposibilita una defensa coherente desde el rechazo masivo de los jóvenes.

— Viendo así las cosas ¿no es un rechazo a la mili?

— Lo que se ha intentado es sacar al debate público la situación en la que se prestaba el Servicio Militar. A partir de ahí exigimos otra alternativa, y debido a la propia pluralidad de la oficina no tenemos alternativa que ofrecer, y el acuerdo claro que todos tenemos es que este Servicio Militar no sirve y que hay que cambiarlo. Nos serviría cualquiera de los vigentes en otros países europeos y que parten de la consideración del soldado como un ciudadano más.

Carlos García planteó todas estas cuestiones ante unas cuarenta personas, jóvenes y mayores, que participaron de modo activo en el coloquio que se abrió después de la presentación de la oficina.

# Contestación del alcalde mirandés al último comunicado de Izquierda Unida

Miranda de Ebro (M. A. C.). — El pasado domingo aparecía en estas mismas páginas un comunicado de I. U., en el que se planteaba la necesidad de crear algún tipo de comisión ciudadana para solucionar los problemas del río Ebro.

En él se hacían críticas al equipo de Gobierno al haber rechazado la moción que I. U., presentó en el último Pleno, y se indicaba que podían votar lo que quisieran pero sin hipocresías.

Nos hemos puesto en contacto con el alcalde mirandés, a quien también se acusa directamente de no facilitar la participación ciudadana, y su opinión sobre el comunicado es la siguiente: «Lo primero que quiero recordar es lo que se pidió en la moción, que el Ayuntamiento de Miranda tome la iniciativa de convocar a todos los Ayuntamientos de la cuenca del Ebro, desde Fontibre hasta Tortosa, con sus Diputaciones y Comunidades autónomas, así como a la Confederación Hidrográfica a una reunión general...

A esto fue a lo que dijimos que no, una reunión para todos los de la cuenca del Ebro tendría que ser en el campo de fútbol, y ¿qué íbamos a conseguir? pues que se hablase de I. U., pero si quieren hacer precampaña que lo hagan por procedimientos que no sean a costa de los demás.

Nadie ha rechazado que el río Ebro tenga importancia, que está sucio o que hay que hacer algo. Estamos trabajando para solventar los problemas».

También el alcalde mirandés tiene su opinión sobre la eficacia o no de una movilización ciudadana: «Esta carta es diferente a la moción, da la impresión ahora que lo que ha hecho el equipo de gobierno es decir que del Ebro debe ocuparse la Confederación y no el Ayuntamiento, y eso no es así.

Además, se habla de comisiones ciudadanas, pues bueno, una manifestación, si se lleva en buenos términos logra cierta mentalización.

También, y recordando como ellos el pasado, es incierto, aunque no digo que no sirviese, que la manifestación fue el elemento primordial para que nos concedieran el hospital.

Siempre ayuda en la gestión que se vea que hay un pueblo detrás apoyándote, pero lo mismo ocurría en Calahorra, por ejemplo, y allí no consiguieron el hospital. Nosotros teníamos otros argumentos que esgrimir, como las gestiones de Juan José Laborda.

Yo pienso que la movilización es precisa cuando han desaparecido todas las posibilidades de conseguir algo por los caminos normales.

Podría llegar si todas las negociaciones fracasan, pero pienso que los ciudadanos eligen a sus representantes para que defiendan este tema y otros sin necesidad de salir ellos a la calle. Me parece que en este caso no ha llegado todavía ese momento.

Se está tratando el tema desde el Ayuntamiento, se está trabajando con la Junta, con el Gobierno Civil, con la Confederación, y habrá que esperar para ver cómo acaban estas gestiones que ya se han emprendido».

Esta ha sido la respuesta dada desde la Alcaldía y habrá que ver cuál es la reacción del Centro Democrático y Social, el otro gruo que integra en estos momentos el equipo de gobierno.

# Balance positivo del grupo ecologista A.R.C.E. sobre la marcha a Garoña

**Miranda de Ebro (M. A. C.). — Tal y como todos saben, el pasado domingo se celebró una nueva marcha a Garoña en la que se solicitaba el cierre de la central. Concluida ya la actividad ha llegado el momento de los balances, y el primer grupo mirandés en hacerlo ha sido A.R.C.E., que se encuentra satisfecho por la gran participación habida en esta ocasión.**

Como ya conocen, fueron alrededor de mil los participantes en la marcha de otoño organizada por la coordinadora contra Garoña, una cifra superior a la de manifestaciones anteriores.

Para ARCE esto fue una sorpresa grata: «A nosotros nos sorprendió la gente que hubo, ya que en las últimas manifestaciones el número aproximado de personas era el de 400. Ha habido un aumento por parte de la gente joven, y se ha notado también la presencia de los ecologistas aragoneses.

Para nosotros esto es una iniciativa muy estimable ya que esa gente era necesaria teniendo en cuenta la importancia que tiene el Ebro, una vez reconocida la contaminación que en este río hay, producida por la central nuclear. Nos parece positivo que ellos se solidaricen y reivindiquen también el cierre de la central».

Para los miembros de ARCE fue sorprendente también que en esta ocasión no se permitiera la llegada de los ecologistas hasta la misma puerta de la central de Santa María de Garoña.

Según este grupo también fue positivo que la manifestación se desarrollara pacíficamente: «Hemos demostrado con modos pacíficos que estamos por el cierre de Garoña, y que en nuestra opinión la energía nuclear tiene los días contados aunque Nuclenor no se lo crea, y utilice la argucia del Golfo para decir que la energía nuclear es necesaria».

Esta marcha es una actividad más, dentro de la campaña que la coordinadora ha emprendido para conseguir el cierre de Garoña, que se intensificará en Marzo, momento en el que la central cumplirá 20 años.

Por último ARCE nos indicó que si bien aumentó el número de manifestantes, sorprendió un poco la escasez de mirandeses: «Había muy pocos mirandeses, alrededor de 70, y creemos que o no somos capaces de organizarnos bien o la gente no se identifica con los antinucleares mirandeses.

Pensamos que en Miranda hay más antinucleares que los que van. Puede haber miedos sobre el trabajo y demás, algo respetable, pero la razón última de la no participación de algunos no sabemos cuál es».

Así, pues, para ARCE, en conjunto, esta última marcha antinuclear a Santa María de Garoña ha sido muy positiva en muchos sentidos.


AYUNTAMIENTO DE MIRANDA DE EBRO (BURGOS)

**CONTRATACION DE PERSONAL**

OBJETO: La contratación, en la modalidad de fomento al empleo, de tres trabajadores destinados a la depuradora municipal en régimen de turnos.
VIGENCIA: 6 meses, con posibilidad de prórroga.
TITULO: FP-1 en Hidráulica, Eléctricidad o Química.
MERITOS: Carnet de conducir de la clase B1. Experiencia en trabajo en hidráulica, electricidad o química.
INSTANCIAS: En modelo libre, hasta el día 29 de octubre de 1990. Se acompañará curriculum y acreditación de los méritos.
INFORMACION: Unidad Administrativa de personal. Teléfono: 349100. Extensión 126.

La publicidad de **Diario de Burgos** deja huella en cualquier sitio de Burgos y su provincia.

**Anúnciate en tu Diario**


M.C.D. 2018

# El alcalde de Aranda, en desacuerdo con Gobierno Civil sobre los nuevos cierres de establecimientos

**Aranda de Duero (Aurora Lázaro).-- El alcalde de Aranda, Ricardo García, se muestra en desacuerdo con las últimas medidas anunciadas por el Gobierno Civil respecto al cierre de establecimientos. También adelanta que enviará un escrito de queja acerca de la Junta Local de Seguridad.**

El alcalde de Aranda dice que la Junta Local de Seguridad está siendo utilizada como un arma arrojadiza Foto Lara.

Ante el requerimiento de su opinión sobre las medidas anunciadas por el gobernador civil sobre el cierre de establecimientos, y antes de haber celebrado la reunión anunciada, el alcalde de Aranda, Ricardo García, manifestó a esta corresponsal que Francisco Cruz de Castro no ha modificado nada "más que el compromiso de los empresarios de la Hostelería de respetar el horario, cosa que era innecesaria porque por otro lado, si se dictan unas normas, no hace falta que nadie se comprometa a cumplirlas, sino que realmente si no se cumplen, el Gobierno Civil deberá tomar medidas". De igual forma no le convence al alcalde de Aranda el hecho de que se vaya a crear una comisión de la que dice se desconoce su composición.

Tampoco el recorte de horarios para el alcalde arandino ha sido realmente tal "porque no hacía falta ni quitar el horario los días de diario, porque no hay afluencia de público y el horario se limita por sí solo. Mientras que dejarlo prácticamente como estaba..., me parece que para ese viaje no se necesitasen tantas alforjas".

Ante la pregunta de si este desacuerdo tenía como base el temor a que en Aranda continuasen o se agraven los problemas existentes con algunos establecimientos por imposibilidad de control, Ricardo García dijo que en Aranda se pueden controlar los excesos que se produzcan sea cual sea el horario: "es cuestión de voluntad de hacerlos cumplir, lo que ocurre es que aquí se ha pretendido eso y hay gente que siempre tiene la picaresca de mantener el local cerrado a las personas durante dos horas y luego lo vuelve a abrir, etc".

**Escrito de queja**

Añadió que la obligación de hacer cumplir el horario es del Gobierno Civil. En este sentido, anunció a esta corresponsal la intención de enviar a este organismo un escrito protestando la actuación del grupo de concejales socialistas en este sentido, ya que considera que están utilizando la Junta Local de Seguridad como un arma arrojadiza: "en el escrito voy a decirle que no estoy dispuesto como alcalde a asumir su responsabilidad a no ser que me la transfiera íntegramente. Como sigan las cosas así yo desisto de formar parte de la comisión de seguridad".

El alcalde se refería a las insistentes acusaciones de los concejales socialistas acerca de la no convocatoria de la Junta Local de Seguridad antes de las fiestas patronales, por lo cual acusan al alcalde de negligencia. Ricardo García repite que él no es el que tiene que convocarla y que su convocatoria únicamente sirve para asegurar la coordinación de las fuerzas de seguridad, algo que dice ya existe en Aranda. Respecto a los incidentes durante las fiestas recordó también que los causantes fueron detenidos unos días después.

**Acuerdos de la Comisión de Gobierno**

Y siguiendo con temas municipales, el lunes por la noche tuvo lugar una sesión de la Comisión de Gobierno en la cual fue protagonista el capítulo de obras, con el estudio de numerosos expedientes. También se vieron algunos escritos oficiales, como un acuerdo de la Comisión de Promoción y Desarrollo sobre agilización de la modificación urbanística para la construcción de una terminal de mercancías, relacionada con las actuaciones de la Junta de Castilla y León.

## Acuerdo en Doroteo San Juan aunque sin firma de convenio

Aranda (A.L.).-- Tras la reunión del lunes por la tarde, trabajadores y la empresa Doroteo San Juan llegaban a un acuerdo en las condiciones económicas. No obstante, no consideraron oportuno hacer ningún tipo de firma del convenio, posponiéndola para la negociación de 1991, dadas las alturas a las que se está este año y que el 10 de enero hay un compromiso por parte de la empresa para negociar el convenio. Los trabajadores han considerado que por dos meses se podía posponer la firma del mismo.

En cuanto a las condiciones sobre las cuales se ha llegado a un acuerdo son: el 9 por ciento de incremento salarial, pagar los incentivos en las pagas extras, que suponen globalmente un 12,46 por ciento de incremento en lo que a salario se refiere, una reducción de 48 horas la jornada, ya para 1991, y que los fijos discontinuos se consideren como tales, no como eventuales. También se acordó la aplicación del salario del convenio a estos fijos discontinuos, ya que antes se les aplicaba el salario base.

**Apolinar Rodríguez, en Aranda el 31**

Por otra parte, Miguel Reyes, secretario general del sindicato comarcal UGT, anunciaba ayer que el próximo miércoles 31 de octubre vendrá a Aranda Apolinar Rodríguez, para estar presente en el acto de inauguración del nuevo local de este sindicato en el edificio del AISS. También efectuará unas visitas a las empresas en las que se celebrarán elecciones a primeros de noviembre.

## Santa María del Mercadillo se queja de discriminación

Aranda (A.L.).-- El alcalde de Santa María del Mercadillo, Pedro Martínez, ha enviado un escrito al alcalde de Aranda, Ricardo García, al presidente de la Diputación Provincial, José Luis Montes y al delegado de la Junta de Castilla y León en Burgos, José Vallés, manifestando sus quejas de que este municipio sea discriminado a la hora de ser convocado para algunas celebraciones que tienen lugar en la Ribera, como fue la Fiesta de la Vendimia o la Fiesta de la Ribera.

Santa María del Mercadillo no fue invitado oficialmente a estos actos y su alcalde, molesto, recuerda en el escrito que pertenecen al partido judicial de Aranda de Duero desde enero de 1990, por lo que consideran tienen derecho a participar con los demás pueblos de la Ribera. Insisten además que se consideran más identificados con esta zona que con la de Lerma.

El alcalde de Aranda ya le ha respondido manifestando que por su parte no existe discriminación.

## Casi a punto el reparto de salas de la Casa del Deporte

**Aranda de Duero (A.L.).-- Casi un año después de su inauguración, parece que ya está casi determinado el reparto de dependencias de la Casa del Deporte para los clubs arandinos. Tras la reunión celebrada el lunes, se concretaron algunos puntos que deberán ser ratificados o modificados el viernes por la Comisión de Deportes.**

La delegación de deportes del Ayuntamiento de Aranda citó a los clubs deportivos existentes en nuestra ciudad a una reunión que se celebró el lunes por la noche en el Ayuntamiento para hablar del reparto de las dependencias que se han construido en la Casa del Deporte. Esta cumplirá el próximo día 8 de diciembre un año desde su inauguración, pero hasta ahora no ha podido ser ocupada debido a problemas en la contratación del conserje que se ha de encargar de su cuidado.

A la reunión asistió el concejal de deportes Claudio Santibáñez y el delegado de instalaciones deportivas, José Antonio Lagándara, además de 26 clubs deportivos de nuestra ciudad. El objetivo del Ayuntamiento es dejar las dependencias del edificio de la Casa de los Maestros vacías, tanto de clubs deportivos como de asociaciones.

El reparto de la Casa del Deporte no ha sido nada fácil, ya que se trata de ubicar 25 clubs en diez despachos, por lo que se procuró debatir cuántos se podrían agrupar por la afinidad de sus actividades.

Claudio Santibáñez se mostró sorprendido porque en la primera reunión se presentaron cerca de 20 clubs, mientras que ayer hubo ya 26, por lo que llamó la atención para pedir que se sea consecuente de lo que se pide y que esto se vaya a utilizar.

El viernes se reunirá la Comisión de Deportes y decidirá que clubs tendrán una dependencia para ellos solos y quienes la compartirán "yo como presidente procuraré por la justicia en todo momento de todos los clubs y que nadie se vea desfavorecido". No obstante, dijo que habrá que dar más importancia a los clubs que están haciendo deporte continuamente que los que lo hacen esporádicamente.

Aunque se habló en la reunión de que algunos clubs podían usar dependencias de algunas instalaciones deportivas, el concejal de deportes manifestó su intención de procurar que todos tengan un lugar en la Casa del Deporte, porque no se trata sólo de buscarles un local, sino que se unan más en un lugar que sirva también de encuentro y convivencia, ya que se le dotará de un bar.

Tampoco se concretó nada acerca del horario de apertura y cierre de la Casa.

## Esta tarde se inaugura en la Casa de las Bolas la esperada exposición "Nuestro Cerebro"

Aranda de Duero (A.L.).-Definitivamente, hoy miércoles 24 de octubre se llevará a cabo la inauguración de la exposición "Nuestro Cerebro" en la Casa de las Bolas. El acto ha sufrido una serie de retrasos motivados por la huelga de transportes de la semana pasada. Restablecida la normalidad, la inauguración se llevará a cabo esta tarde, a las 20,00 horas, y a la misma asistirá Jordi Vives, coordinador de programas del Museu de la Ciencia de Barcelona.

La exposición "Nuestro Cerebro" será presentada conjuntamente por la concejalía de Juventud del Ayuntamiento arandino y la Fundación Caja de Pensiones. Forma parte del programa "Tiempo de Ciencia", cuyo objetivo es contribuir a la difusión y divulgación del conocimiento científico y tecnológico a través de una metodología específica, diseñada para motivar y atraer tanto a escolares y universitarios como a personas interesadas en estos temas.

La exposición se acompaña de conferencias y proyecciones de vídeos.

**Celebración del aniversario del Colegio Claret**

Continúan hoy miércoles los actos de celebración del aniversario de la fundación del Colegio Claret. Si ayer se organizó una conferencia, hoy a las 8,30 habrá una concelebración en la que participará el Orfeón "Corazón de María". Hoy terminarán la novena y el tridúo.

**Cine Club Duero**

En el apartado cinematográfico hoy miércoles 24 tendrá lugar en el Teatro Cine Aranda, a las 9,30 de la noche, la segunda de las proyecciones mensuales del Cine Club Duero. Hoy se proyectará la película "Ovejas Negras", de José María Carreño. Un título del cine español que tiene como actores protagonistas a Maribel Verdú y José Sazatornil.

M.C.D. 2018

# PEUGEOT 309

# Sal ganando con el cambio

# 100.000 ptas. de Ahorro

HDM

Este mes, disfruta el placer de conducir un Peugeot 309
y saldrás ganando con el cambio.
Porque si nos dejas tu coche usado te ahorrarás 100.000 Ptas.
y recibirás, como siempre, la máxima valoración por él.
Y todo con una financiación
pensada a la medida de tus necesidades.

Acércate a tu Concesionario Peugeot Talbot.
Con tu Peugeot 309, saldrás ganando.

**PEUGEOT 309**
ES OTRA HISTORIA

**ATENCION**
Cuando el combustible sube,
los Diesel Peugeot no tienen precio.
Compruébalo.
PEUGEOT. LIDER EN DIESEL.

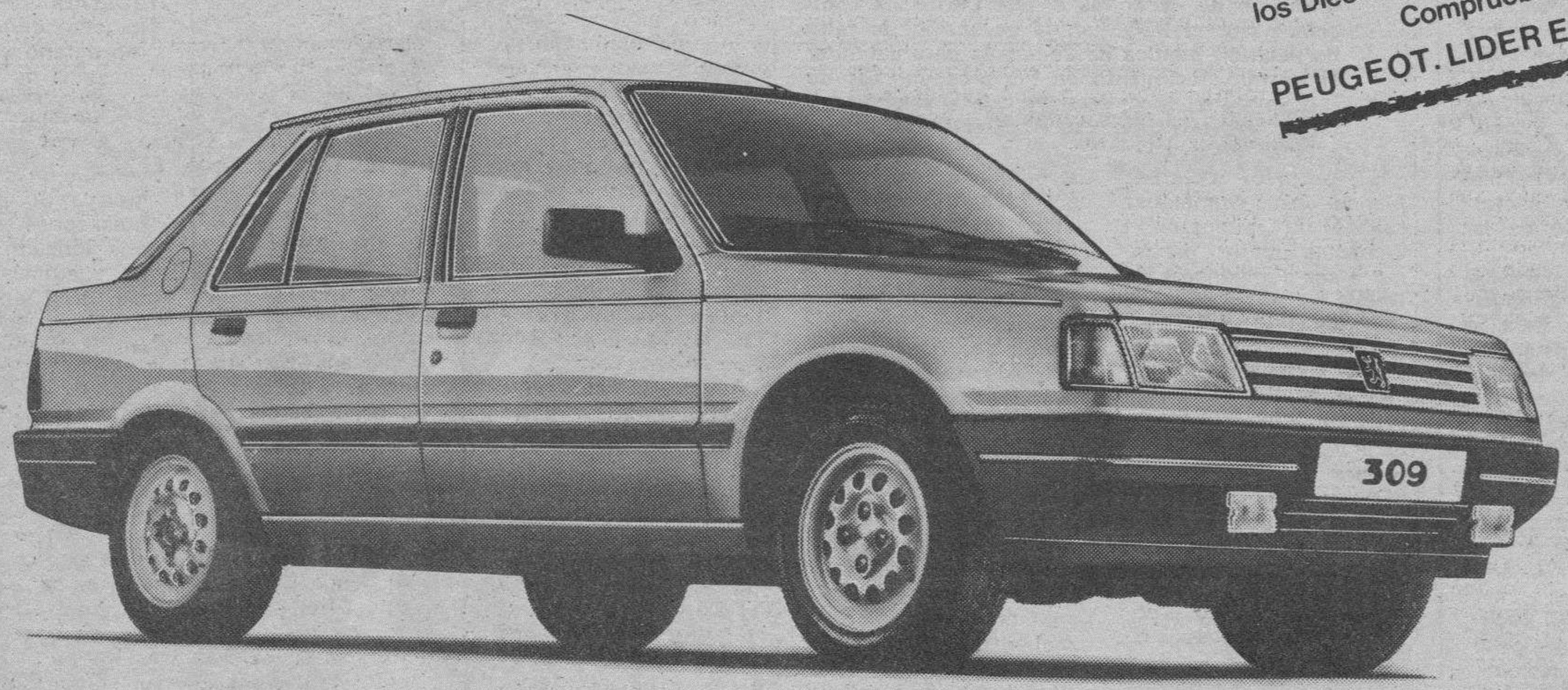


Acción válida hasta fin de mes
para vehículos en stock, excepto 309 Slam.

M.C.D. 2018

**Red de Concesionarios**
**PEUGEOT TALBOT**

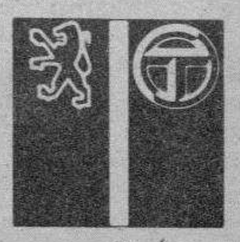

## Becerril recurre contra la absolución de Jambrina

Palencia (Efe).– El ex concejal palentino Rafael Becerril, secuestrado en noviembre de 1985, se mostró ayer satisfecho por la sentencia sobre su secuestro en la que se reconocen los hechos, aunque se mostró disconforme con la absolución del ex alcalde Francisco Jambrina, del PP. Rafael Becerril señaló que la sentencia del Tribunal Superior de Justicia «despeja las dudas» que, a su juicio, habían planteado inicialmente sobre la veracidad del secuestro el PP y la propia Policía.

El ex concejal objeto del secuestro, cuyo abogado presentará un recurso de casación contra la sentencia ante el Tribunal Supremo, criticó la absolución por falta de pruebas de Francisco Jambrina, parlamentario del PP en las Cortes de Castilla y León.

Becerril aseguró que algunos políticos y abogados hayan presentado su secuestro ante la opinión pública como un mero intento de darle un susto y dijo que «hay que pasar lo que yo pasé para saber lo que es eso».

Rafael Becerril fue secuestrado el 4 de noviembre de 1985 después de abandonar el Grupo Popular del Ayuntamiento palentino y pasar, junto a David Rodríguez Enciso, al Grupo Mixto.

Por el secuestro fueron condenados Enrique Alonso, como inductor, y los jóvenes Gonzalo Castro y Carlos Valderrábano.

# El parque de Venta de Baños podrá generar 50.000 empleos

**Valladolid (Nacho García, Ical).– La sociedad británica European Land, la Junta y la Diputación de Palencia han suscrito un compromiso para realizar un parque urbanístico en Venta de Baños, con inversiones de 400.000 millones de pesetas en 15 ó 20 años.**

El proyecto del parque urbanístico Valle del Cerrato, inseparablemente unido al polígono industrial que la Junta y la Diputación de Palencia están promoviendo en la localidad palentina Venta de Baños, cifra el desarrollo futuro de la zona en alrededor de 400.000 millones de pesetas, inversión que se efectuaría en quince o veinte años, con la creación de 50.000 puestos de trabajo, 15.000 viviendas, 200 hectáreas de zona industrial, 150 hectáreas de espacios comerciales y amplios terrenos dedicados a deportes y recreo.

El grupo internacional de promotores que encabeza la sociedad inglesa European Land ha suscrito un protocolo de compromiso para la realización de este proyecto, aunque inicialmente sólo se comprometen a crear una sociedad mixta, con la participación de ambas administraciones y los ayuntamientos afectados, para concluir los estudios de viabilidad del proyecto urbanístico. Las instituciones, por su parte, deben promover el planeamiento preciso para el proyecto y se comprometen a garantizar la aportación de los terrenos necesarios.

En el período de realización de ese estudio de viabilidad, que estará concluido en diciembre de 1990, la Junta de Castilla y León y la Diputación de Palencia iniciarán la inversión ya prevista de 2.000 millones para el desarrollo del parque industrial de Venta de Baños.

El objetivo del proyecto de European Land, según su presidente, James Cookson, es la atracción de todo tipo de inversiones hacia la zona de Venta de Baños. El carácter del proyecto permite una diversificación absoluta de las inversiones, que pueden centrarse en el sector industrial, de la construcción –ya que se pretende la instalación de una nueva comunidad de 40.000 personas, con la creación de 15.000 viviendas perfectamente planificadas en el entorno geográfico–, del comercio y de los más diversos servicios de recreo o de carácter deportivo, como campos de golf y grandes jardines.

### Una planificación paisajística

El parque Valle de Cerrato, según Cookson, rompe con la tradicional idea española de modestos complejos comerciales de planificación de modelos. El concepto de European Land, pretende reunir y desarrollar grandes espacios de terreno de una forma planificada, con grandes ventajas para la comunidad y una fuerte preocupación por el medio ambiente.

Este modelo está siendo desarrollado en Newcastle Great Park y Ashford Great Park, del condado inglés de Kent.

La situación geográfica de Palencia y la economía del triángulo Valladolid-Palencia-Burgos, según Cookson, constituyen un marco ventajoso para el desarrollo del proyecto, que se verá muy beneficiado por el centro ferroviario de Venta de Baños y la red de carreteras y autopistas.

Finalmente, European Land ha resaltado la situación de la economía española, que ha sido elogiada por los últimos informes de la Organización para la Colaboración y el Desarrollo Económico y el Fondo Monetario Internacional.

## Dos grupos de una empresa de Ponferrada pararon por la muerte de un minero

León (Ical).– Los grupos Lumajo y Carrasconte, de la Minero Siderúrgica de Ponferrada (MSP), en la cuenca leonesa de Laciana, pararon ayer en señal de duelo por la muerte de un minero en el primero de estos grupos.

Un corrimiento de tierras sepultó a José Antonio Ramón Ramón, que murió poco después por asfixia. El minero intentaba desatrancar un pozo en el taller de la capa delta del grupo Lumajo cuando se produjo el derrabe.

El trabajador no murió en el acto y entre dos compañeros intentaron en vano rescatarle a tiempo. El cuerpo sin vida del minero fue trasladado al hospital de la MSP de Villaseca de Laciana.

José Antonio Ramón, con categoría de ayudante minero, estaba casado, con dos hijos, y residía en Villaseca de Laciana.

Con este nuevo accidente son ya siete las víctimas mortales de la minería leonesa en lo que va de año.

### 40.000 millones de pesetas para reconversión

Las empresas de León afectadas por la reconversión minera del carbón recibirán una compensación global de 40.000 millones de pesetas, lo que viene a suponer algo más de un tercio de la cifra fijada a escala nacional, que asciende a 100.000 millones de pesetas, según manifestó al «Diario de León» el presidente de la Asociación Provincial de Empresarios de Minas de Antracita, Mario Moliner, al término de la reunión de la Comisión de Seguimiento del Nuevo Sistema de Contratación del Carbón Térmico.

Sólo podrán optar a las ayudas previstas para cerrar o reducir la actividad minera aquellas empresas que eliminen un mínimo del cuarenta por ciento de sus plantillas.

La propuesta aprobada es la misma, salvo pequeños matices, que la presentada por el director general de Minas, Enrique García Alvarez, a raíz de que el ministro de Industria y Energía, Claudio Aranzadi, diera a conocer ante las autoridades europeas el proyecto de «reordenación» del sector minero español.

La reconversión minera pretende que a partir del año 1993 únicamente permanezcan abiertas aquellas empresas capaces de producir carbón sin ningún tipo de ayuda oficial. Las empresas que cierren o reduzcan su actividad percibirán entre 9.000 y 10.000 pesetas por tonelada que dejen de producir, respecto a la producción de 1989.

El coste de la reconversión será sufragado entre OFICO que aportará 60.000 millones, y la Administración Central, que aportará 40.000 millones.

## El PP pide medidas contra la crisis del sector lechero

Burgos (DB).–El grupo parlamentario del PP en las Cortes regionales ha presentado una proposición no de ley, apoyada por el CDS, en la que se pretende que la Junta consiga del Gobierno central la adopción de una serie de medidas para paliar en lo posible la crisis que atraviesa el sector lechero de vacuno de la región.

Para el grupo popular, la inferiordiad de los productores de leche de Castilla y León y la inexistencia, hasta el momento de una voluntad reformadora del sector está teniendo como consecuencia la actual crisis de precios.

Las medidas propuestas por el grupo parlamentario del PP son que la Administración central fije con urgencia los precios y que se establezca una reglamentación reguladora de la relaciones interprofesionales. Asimismo, reclaman la creación de una mesa nacional para reestructuración del sector, que no se supenda la intervención comunitaria sobre los productos lácteos y que la cláusula de salvaguarda sobre importaciones.

Zamácola defendió los Presupuestos de su departamento en la comisión de Economía

# CDS y PSOE coinciden: la agricultura está indefensa

**Valladolid (Ical).– El portavoz del CDS en la Comisión de Economía de las Cortes ha coincidido con el PSOE en la acusación de falta de decisión política de Zamácola para defender el mismo crecimiento en los presupuestos de la Consejería de Agricultura que el experimentado por los Presupuestos Generales de la Junta.**

El portavoz centrista Manuel Jesús Domínguez calificó de «buenazo» a Zamácola por no presionar a sus compañeros de Gobierno para que los presupuestos de Agricultura incluyan un incremento porcentual similar al experimentado por los Presupuestos generales de la Junta.

Para el portavoz del CDS, que coincidió en su apreciación con el portavoz del PSOE, Jaime González, la actitud de no beligerancia de Zamácola frente a sus compañeros de Gobierno, ha sido el factor por el que los presupuestos de Agricultura no se han incrementado en la misma proporción que el de otras Consejerías.

Los presupuestos de Agricultura para el próximo ejercicio ascienden a 27.589 millones de pesetas, con un crecimiento de sólo 2.000 millones, dos puntos por debajo de la media de los Presupuestos Generales.

Zamácola, en la exposición ante la Comisión de Economía y Hacienda de las Cortes, destacó como líneas de actuación más importantes para el próximo ejercicio las campañas de saneamiento ganadero, el apoyo a las industrias agrarias y de transformación y las inversiones en la modernización del aparataje técnico y analítico, lo que permitirá un ahorro anual en este concepto de unos 700 millones.

En programas de saneamiento ganadero la Junta invertirá 1.700 millones anuales, según el convenio que establece una cofinanciación a partes iguales con el Ministerio de Agricutura hasta el 92. A la promoción de la Feria Universal ganadera de Salamanca del 92 se destinan 200 millones, mientras que a la puesta en marcha de 70 nuevas zonas de concentración parcelaria se destinan 450 millones.

González, portavoz socialista de la comisión. DB/archivo

Partidas importantes se destinan también al fomento del asociacionismo agrario y a las agrupaciones de productores.

Jaime González, portavoz del PSOE en temas agrarios, centró su intervención en la pérdida progresiva de peso de los presuspuestos destinados a la agricultura y ganadería, que únicamante suponen el 16 por ciento del total, a pesar de que el sector agrario es fundamental en la región y engloba al 20 por ciento de la población activa.

Para el ex consejero, el capítulo de inversiones reales está infravalorado respecto a otras consejerías, y citó que en los últimos tres años al sector agrario se le han detraído alrededor de 10.000 millones de pesetas. González mostró su desacuerdo con la globalidad de los presupuestos destinados a Agricultura y coincidió con el CDS en acusar al consejero Zamácola de falta de beligerencia para defender el puesto preeminente que se merece el sector agrario.

M.C.D. 2018

## Gas Valladolid construirá una red de distribución de 200 kilómetros

Valladolid (Ical).– La empresa Gas Valladolid, perteneciente al grupo Repsol, invertirá 1.325 millones de pesetas hasta diciembre de 1990 y en los próximos cinco años efectuará unas inversiones de 2.700 millones de pesetas para completar la red de distribución prevista –de 200 kilómetros– en la que se incluye la sustitución de los 65 kilómetros de red antigua que existen en la actualidad. Tiene previsto llegar a los 22.000 usuarios en diciembre, según dijeron directivos de la empresa.

Gas Valladolid, que posee un capital social de 950 millones, se constituyó en 1987 e inició la primera fase del proyecto de extensión de la red distribuidora en mayo de 1988. El director general de la compañía, Pedro de Jorge, considera que, a punto de finalizar el segundo ejercicio completo, la empresa se encuentra ya consolidada.

A finales de 1990, Gas Valladolid dispondrá de 22.000 usuarios, de los que la mitad utilizan gas manufacturado y el 50 por ciento restante, gas natural. La filial del grupo Repsol Butano se hizo cargo en 1989 de la explotación de ambos tipos de gases, que recibe de la red de la Empresa Nacional de Gas (Enagas), su distribuidor único.

Gas Valladolid, cuyo objetivo social es la producción, suministro y distribución de gas por canalización para uso doméstico, comercial e industrial, realiza actualmente la primera fase de la operación de cambio de gas (de manufacturado a natural. Este cambio viene determinado por los niveles más bajos de contaminación producidos por el gas natural que, además, alarga la vida media de los conductos.

La empresa se ha fijado, como objetivos para 1991, un incremento de ventas del 50 por ciento, la captación de 5.500 nuevos usuarios y el crecimiento de la red de distribución en otros 17 kilómetros.

# Presentadas las actas del congreso sobre las Cortes

León (Ical).– El presidente de las Cortes regionales, Carlos Sánchez Reyes, presentó ayer por la tarde en León los dos volúmenes con las actas del congreso científico sobre las Cortes de Castilla y León que se celebró en León en el mes de septiembre de 1988.

El acto de presentación de las conclusiones se desarrolló en la Colegiata de San Isidoro y contó con la asistencia de los presidentes de las cámaras legislativas de Asturias y de Cantabria; del delegado del Gobierno en la Comunidad de Castilla y León, Arsenio Lope Huerta, y de los presidentes de la Diputaciones de León, Zamora y Burgos.

Carlos Sánchez Reyes, presidente de las Cortes regionales de Castilla y León, aprovechó su intervención para destacar la importancia y el significado de la fecha de 1188, como punto de partida del primer parlamento del mundo. Sánchez Reyes puso de manifiesto el hecho de que «por primera vez unos hombres se sintieran hombres libres que exigían, de alguna forma, participar en temas que son de todos y controlar el poder, y eso es quizá, en último término, el parlamentarismo».

Intervino también en el acto el historiador Julio Valdeón, coordinador del congreso, que se incluyó dentro de los actos conmemorativos del VIII Centenario de las Cortes de León. El congreso se desarrolló en tres etapas sucesivas y se inició en Burgos, en 1986, pasando después a Salamanca y a León.

En este congreso participaron las principales instituciones parlamentarias españolas y extranjeras, y sirvió para revisar a fondo la historia de las Cortes de Castilla y de León desde finales del siglo XII hasta el momento actual, estudiando las Cortes de León en el contexto de los distintos reinos hispánicos y de la Europa occidental.

La celebración del congreso no estuvo exenta de polémica. Sánchez Reyes recibió los reproches de varios grupos por la ausencia de los monarcas españoles en la clausura de los actos. Sin embargo, sí estuvieron presentes en los actos los entonces presidentes del Senado y de la Junta de Castilla y León, José Federico de Carvajal y José María Aznar.

Además de los debates de prestigiosos medievalistas, también se celebraron otros actos complementarios. Con la presentación de las actas se concluye la edición de las ponencias de las tres etapas del congreso sobre el VIII Centenario de las Cortes de León.

# Mensaje de Posada a los marinos españoles en el Golfo

Soria (Ical/Efe).– El presidente de la Junta de Castilla y León, Jesús Posada, inició ayer por la tarde una visita institucional a la provincia de Soria, de donde procede y por cuya circunscripción es parlamentario, con un recorrido por las obras de una residencia de ancianos, que financia el Gobierno Regional, en San Esteban de Gormaz.

Hoy Jesús Posada inaugurará el Centro de Salud de Gómara, en cuyo Ayuntamiento se reunirá también con alcaldes de la comarca, y posteriormente se dirigirá a la capital soriana para conocer el estado de los trabajos de reconversión del viejo Palacio de la Audiencia en Centro Municipal de Cultura, proyecto que se realiza con dinero de la Junta.

Esta visita institucional se cerrará con la presencia de Posada en las localidades de Barca, Tardelcuende y El Burgo de Osma. En estos dos últimos pueblos, efectuará la entrega oficial de sendos grupos de viviendas sociales.

**Mensaje a los marinos españoles en el Golfo**

El presidente de la Junta de Castilla y León ha enviado un mensaje a los soldados españoles que se encuentran en el Golfo Pérsico a través del programa Onda Pesquera, según ha informado la cadena COPE.

En el mensaje, dirigido especialmente a los 12 castellano-leoneses que navegan a bordo de las fragatas Santa María, Cazadora y Descubierta, Posada dice que «en España y aquí, en Castilla y León, en todas las capitales de la región, en todos los pueblos, se sigue, día a día, y con intensidad todo lo que os pasa».

«Cuando regreséis dentro de poco –continúa el mensaje del presidente del Gobierno regional–, seréis recibidos como corresponde a unos hombres que supieron estar en su sitio y cumplir con su deber».

Por último, Posada reiteró su saludo y deseó a los marineros «ahora que el regreso y la vuelta se aproximan, un feliz viaje y una buena travesía».

## El CDS de Zamora se opone a la fuerte subida de tasas que proyecta el Ayuntamiento

Zamora (Ical).– El grupo de concejales del CDS de Zamora se muestra contrario a aprobar una fuerte subida en los impuestos y tasas municipales para solucionar el déficit presupuestario del ayuntamiento.

El CDS es partidario de un incremento consensuado en los impuestos urbanos que no supere el siete por ciento, que equivale a la subida previsible del IPC, y se muestra contrario a introducir una fuerte subida para paliar la diferencia entre ingresos y gastos ordinarios consignados en los presupuestos.

El Ayuntamiento adeuda más de 2.500 millones de pesetas al Banco de Crédito Local, cantidad a la que hay que añadir otras deudas relacionadas con el matadero y Merca-Zamora o con empresas concesionarias de servicios y proveedores.

La fuerte subida de tasas e impuestos públicos que está estudiando el Ayuntamiento está muy lejos, para el CDS, de poder nivelar el presupuesto, que parte con un déficit del 42 por ciento de los recursos ordinarios.

El Ayuntamiento necesita, según el CDS, unos mil millones de pesetas para cubrir los gastos y el pago de los créditos e intereses. El CDS se opondrá a cualquier subida en las tasas e impuestos por servicios básicos a los ciudadanos «ya que los zamoranos no tienen por qué pagar las alegrías y la mala gestión de sus dirigentes municipales».

**Guardia civil**

El abogado defensor del guardia civil Valentín Leal, acusado de un desfalco en la Comandancia de la Guardia Civil de Zamora, solicitará la anulación de las actuaciones que lleva a cabo el Juzgado Togado Militar número 44 de Valladolid.

## Irregular gestión en el cobro de impuestos urbanos en Segovia

Segovia (Ical).– El Ayuntamiento de Segovia ha dejado de percibir en estos cinco últimos años unos 120 millones de pesetas por una irregular gestión del impuesto de bienes inmuebles, que engloba a las antiguas contribuciones urbanas. Así lo ha denunciado el portavoz del Grupo municipal socialista. Miguel Angel Trapero asegura que el Ayuntamiento no comunica al centro de gestión catastral y tributaria, dependiente del Ministerio de Economía y Hacienda, la concesión de licencias de primer uso. Como consecuencia de ello los ocupantes de las viviendas terminadas en los últimos cinco años no pagan dicho impuesto.

El concejal de Hacienda del Ayuntamiento de Segovia, Franscisco Bermejo, ha reconocido que desde 1986 se han perdido unos 120 millones de pesetas, pero responsabiliza al funcionamiento del centro por no efectuar las correspondientes inspecciones.

La respuesta no ha satisfecho al concejal socialista.

**Campsa en Soria**

Campsa desmantelará las instalaciones que mantiene en Soria en 1992, según manifestó un portavoz de la compañía. Las instalaciones de Campsa, situadas en el casco urbano, fueron visitadas en la jornada de ayer por el delegado regional de Madrid y el responsable de la empresa en la ciudad, quienes informaron que el suministro a las estaciones de servicio de la provincia dejará de realizarse desde Soria, para hacerse desde Burgos y Zaragoza.

RANK XEROX

Hay quien no se compra una Xerox porque se lo está pensando.

Ahora no hay excusa para no comprar una Xerox, porque le ofrecemos con cada equipo una financiación de 36 meses, así como un descuento de hasta el 15% o la posibilidad de conseguir con su compra un fax o una máquina de escribir electrónica de regalo. Desde luego, si a pesar de esta oferta todavía hay quien no se compra una Xerox, realmente es porque no quiere. O porque se lo está pensando.

36 meses

15% descuento

C.P. Servicios De Comunicación

Si usted ha pensado ya lo que le conviene, envíenos hoy mismo este cupón con sus datos indicando el equipo de su interés a: RANK XEROX. C/ Josefa Valcárcel, 26. 28027 Madrid.

Nombre _____
Dirección _____ Tel. ( ) _____
C.P. _____ Provincia _____
☐ Copiadoras ☐ Fax ☐ Máquinas de escribir
☐ Impresoras ☐ Micros

O si lo prefiere, anticípese y llámenos ahora gratuitamente al

(900) 11 00 11

M.C.D. 2018

# Garaicoechea propone a PNV y EE formar un gobierno nacionalista

**San Sebastián (Colpisa, Julio Fernández).– A tres jornadas del término de la campaña electoral autonómica, los partidos vascos están registrando una agitación inusitada y se están intercambiando recados y propuestas para tratar de inclinar hacia sí el próximo gobierno.**

El presidente de Eusko Alkartasuna, Carlos Garaicoechea, ha concretado en una carta su iniciativa de formar un gobierno nacionalista democrático y pretende discutir un eventual programa común antes de la votación que se producirá el domingo.

Tras el emplazamiento que el sábado hizo Herri Batasuna para formar un gobierno abertzale con PNV y EA, fórmula que ha sido rechazada por sus destinatarios hasta que la violencia pase a la historia, Carlos Garaicoechea ha puesto en papel la oferta con la que comenzó la campaña electoral. Ayer envió a los dirigentes de PNV y EA una carta en la que se propone un gobierno de coalición sobre la base de un programa de seis o siete cuestiones.

El presidente de EA considera que la propuesta está abierta a quien la quiera suscribir aunque de momento no tiene intención de enviarla a otros partidos hasta que no se forme un núcleo favorable a este tipo de gobierno. La pretensión de Garaicoechea es que el programa esbozado en su escrito sea discutido con los dirigentes de los otros dos partidos antes del día de la votación.

La noche del lunes, el dirigente de Eusko Alkartasuna anunció en un mitin celebrado en Baracaldo que "a pesar de nuestras evidentes diferencias, es preciso realizar un esfuerzo común, basado en seis o siete cuestiones fundamentales, por encima de las ideologías y en beneficio del país".

No parece que la propuesta de EA vaya a seguir mejor suerte que la de Herri Batasuna. Si la de los abertzales radicales supone un intento de zafarse del bloqueo en que se han visto sumidos tras el pacto de Ajuria Enea contra la violencia y sus derivaciones (como la de no celebrar con ellos debates electorales), el de los nacionalistas resulta un intento de meter la cabeza en un gobierno que parece que coparán de nuevo PNV y PSE-PSOE.

El candidato y secretario general de Euskadiko Ezquerra, Kepa Aulestia, ya ha respondido que la propuesta de Garaicoechea "no es oportuna" en el momento en que se produce. Aulestia considera que los partidos no deben comprometerse con las demás formaciones hasta que no se pronuncien los ciudadanos en las urnas, aunque insistió en su disposición a debatir después "sin exclusiones" para sentar las bases del próximo gobierno.

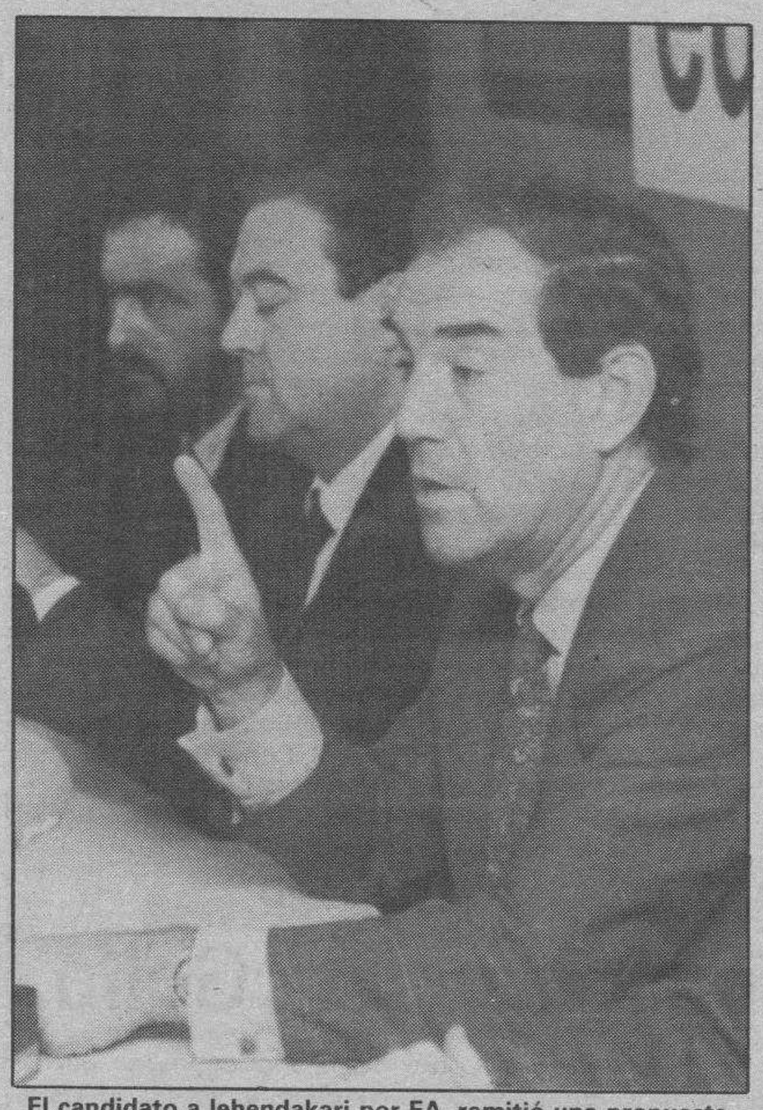

El candidato a lehendakari por EA, remitió una propuesta escrita de colaboración a otros grupos nacionalistas. Efe

Los socialistas, que han hecho saber ya su preferencia por continuar su alianza con el PNV, tendrán hoy miércoles en Vitoria lo que se puede considerar el cierre anticipado de la campaña. Su secretario general, Felipe González, intervendrá en un mitin que estaba previsto realizar el viernes pero que tuvo que adelantarse para que el presidente del Gobierno pueda recibir a Mijail Gorbachov en Madrid.

Los actos del PNV están siendo protagonizados por diputados y cargos públicos del partido y Ardanza ha limitado su aparición al máximo.

Ayer Ardanza presidió el último consejo de gobierno de esta legislatura que aprobó en una sesión de trámite el calendario laboral para el año próximo.

# PSOE e IU contrarios a la introducción de cambios en la elección de vocales en el CGPJ

Madrid (Efe).– Los portavoces de los Grupos Popular, Izquierda Unida y CDS se hicieron eco ayer de las críticas efectuadas por las tres asociaciones judiciales sobre el desarrollo de las negociaciones entre las fuerzas políticas para la renovación del Consejo General del Poder Judicial.

El Partido Popular y el CDS coinciden en la necesidad de modificar la actual Ley Orgánica del Poder Judicial para dar cabida a las asociaciones profesionales de jueces en la elección de vocales del órgano de gobierno de la judicatura. Por su parte, Izquierda Unida, al igual que el PSOE, defiende que la renovación del Consejo debe corresponder enteramente a las Cortes Generales, si bien critica los intereses partidistas de los que, en su opinión, están haciendo gala de 'determinadas fuerzas políticas'.

El presidente del Grupo Socialista, Eduardo Martín Toval, aseguró ayer que esta semana habrá una candidatura que contará con el apoyo de las tres quintas partes del Congreso y del Senado que, según la ley, son necesarias para la elección del Consejo General del Poder Judicial. Toval eludió precisar si el Grupo Popular será una de las fuerzas parlamentarias que votarán la lista de los veinte miembros que componen el máximo órgano de gobierno de los jueces. Respecto a las críticas efectuadas por las tres asociaciones judiciales sobre el desarrollo de las negociaciones entre los grupos políticos de cara a la elección del nuevo Consejo, el portavoz socialista afirmó que, en su opinión, estos colectivos son plenamente conscientes de que la renovación del CGPJ corresponde a las Cortes, 'que es donde reside la soberanía nacional'.

Rodrigo Rato, portavoz del Grupo Popular en el Congreso, considera que con el actual sistema de elección de todos los vocales por el Parlamento, 'siempre se producirán este tipo de críticas', por lo que propone un sistema mixto de designación de los miembros del CGPJ.

El Partido Popular prefiere que una parte de los vocales sean elegidos por las asociaciones profesionales de jueces y otra parte por el Parlamento, ya que, en su opinión, de este modo se garantiza una mayor profesionalización e independencia.

El portavoz de IU, Nicolás Sartorius, manifestó que las críticas de la Asociación Profesional de la Magistratura (APM), Jueces para la Democracia y Francisco de Vitoria 'son acertadas' en lo que se refiere 'al espectáculo que están dando determinados partidos' en el proceso de negociación, pero mostró su desacuerdo en que se cuestione que el Parlamento intervenga en la elección del CGPJ.

Alejandro Rebollo, portavoz del CDS en la Cámara Baja, recordó que su Grupo Parlamentario presentó en su día una Proposición de Ley para modificar el actual sistema de elección de los miembros del CGPJ y ampliar las competencias de este órgano.

## Repatriadas dos monjas españolas de Ruanda

Madrid (Efe).– Dos religiosas españolas llegaron a primeras horas de ayer tarde al aeropuerto de Madrid-Barajas, procedentes de Ruanda, país africano que en la actualidad registra enfrentamientos armados entre tropas del Ejército gubernamental y grupos guerrilleros. Ambas religiosas, Angela Burillo y Natividad del Peso, dijeron a su llegada a Madrid que han regresado de modo voluntario. Angela Burillo, que llevaba cerca de veinte años como carmelita en Ruanda, afirmó en Barajas que su salida de ese país, 'donde la situación es de guerra civil, se debe a la labor de la embajada española'. Sobre los españoles que permanecen en Ruanda, Burillo señaló que son unos 150, de los que la mayor parte son religiosos y personal médico.

# Explosionado en Cantabria un coche-bomba con matrícula de Burgos

**Santander (Efe).– Artificieros de la Guardia Civil explosionaron ayer, en la localidad cántabra de Pesués, un coche-bomba de ETA cargado con 70 kilogramos de explosivo que estalló sin causar víctimas, aunque produjo diversos daños materiales en un colegio público y en el ayuntamiento del pueblo. El vehículo llevaba matrícula de Burgos.**

La Guardia Civil localizó el vehículo hacia las 14:15 horas en Pesués, media hora después de que una llamada anónima en nombre de ETA a varios medios de comunicación del País Vasco avisara de la colocación del automóvil en Unquera (Asturias), localidad próxima a Pesués, en el límite geográfico con Cantabria.

El coche-bomba, un Opel Kadett blanco con matrícula falsa BU-2634-M correspondiente a una furgoneta Nissan Vanete de una firma comercial de la localidad burgalesa de Villalbilla había sido robado el pasado mes de septiembre en Vizcaya.

Los agentes del GEDEX (Especialistas en Desactivación de Explosivos) del instituto armado provocaron a las 16,40 horas la voladura del vehículo, cuya deflagración provocó daños y roturas de cristales en las edificaciones próximas y ocasionó un cráter en el suelo de cuatro metros de diámetro por tres de profundidad.

El único herido por la explosión fue un agente del GEDEX al que los cristales del coche le produjeron cortes en la cabeza y la cara que hicieron necesario practicarle tres puntos de sutura.

Cuando la Guardia Civil tuvo localizado el automóvil, acordonó la zona y procedió a la evacuación de los edificios colindantes, entre ellos un colegio de enseñanza media donde estudian unos 400 alumnos.

Este edificio, el ayuntamiento del pueblo y el acuartelamiento de la Guardia Civil, situado a unos 100 metros del lugar donde había sido estacionado el vehículo, sufrieron diversos daños materiales por el estallido del explosivo y la difusión de la metralla oculta en el coche.

El delegado del Gobierno en Cantabria, Antonio Pallarés, se trasladó a Pesués en cuanto se hubo localizado el vehículo, a fin de supervisar los trabajos de la Guardia Civil.

La localidad de Pesués, ubicada a 73 kilómetros de Santander, es capital del municipio de Val de San Vicente y cuenta con una población de unos 500 habitantes.

La carretera nacional 634, que pasa por esta población, fue cortada al tráfico desde primera hora de la tarde.

La delegación de Gobierno de Cantabria en un comunicado sobre el atentado frustrado señalaba que "pasadas las cuatro y media de la tarde, un equipo de desactivación de explosivos (GEDEX) de la Guardia Civil de Cantabria ha hecho explosionar un automóvil, cargado con 70 kilos de explosivos y metralla, que se encontraba estacionado muy próximo al colegio y al ayuntamiento de Pesués y a unos cien metros del cuartel de la Guardia Civil. Sobre la 1.45 horas, una llamada anónima en nombre de ETA informaba a distintos medios de comunicación vascos de la colocación de un coche-bomba en Unquera diciendo: En Unquera, límite de la provincia de Cantabria Asturias han colocado un coche-bomba, un opel Kadet matrícula de Burgos.

## El ex secretario de la ORT ingresa en el PSOE

Madrid (Efe).– El ex secretario general de la extinta Organización Revolucionaria de los Trabajadores (ORT), José Sanromá, anunció ayer que hoy solicitará su ingreso en el PSOE.

Sanromá, abogado y de 41 años, se entrevistará hoy en la sede central del PSOE, en Madrid, con el secretario de organización socialista, Jose Maria Benegas, y con el responsable de Movimientos Sociales de la Ejecutiva Federal, Alejandro Cercas.

Benegas y Cercas avalarán el ingreso de José Sanromá en el PSOE, señalaron fuentes socialistas. El ex secretario general de Organización Revolucionaria de los Trabajadores manifestó que ingresa en el PSOE 'a título individual' y tras una colaboración de casi ocho años con el Partido Socialista.

M.C.D. 2018

# España asumirá la presidencia del Consejo europeo en noviembre de 1991

**Estrasburgo (Francia) (Efe).– España asumirá la Presidencia del Consejo de Europa para el primer semestre de 1991 en San Marino el próximo 6 de noviembre. El relevo se efectuará en una ceremonia en la que el ministro de Asuntos Exteriores de San Marino, presidente saliente, Pier Roberto de Biaggi, cederá la Presidencia a su colega español, Fernández Ordóñez.**

España asumirá la Presidencia del Consejo de Europa para el primer semestre de 1991 en San Marino el próximo 6 de noviembre, informaron ayer fuentes de la organización de "los 23".

Este cambio pondrá término a la reunión extraordinaria del Comité de Ministros del Consejo de Europa, que celebrará este año su reunión de invierno, excepcionalmente en Roma, por conmemorarse en la capital italiana el cuadragésimo aniversario de la Convención Europea de los Derechos Humanos.

En esta reunión, a la que asistirán en calidad de invitados los ministros de Exteriores de Hungría, Checoslovaquia y Polonia, se abordará la preparación de la "cumbre" de la Conferencia de Seguridad y Cooperación en Europa (CSCE), a celebrar en París entre los próximos días 19 y 21 de noviembre.

Asimismo, se analizarán las relaciones del Consejo de Europa con los países del centro y del este de Europa.

Hungría ya ha sido invitada a adherirse al Consejo, lo que habrá de producirse de inmediato, y Polonia podrá hacerlo en cuanto se hayan celebrado elecciones libres en el país.

A estas eventuales adhesiones al Consejo durante la Presidencia española previsiblemente habrá que agregar la de Checoslovaquia, que deberá concretarse en los próximos meses.

Por otro lado el ministro de Asuntos Exteriores, Francisco Fernández Ordóñez, viajará a la República Popular China del 22 al 24 del próximo mes de noviembre, informó ayer la Oficina de Información Diplomática.

La visita de Fernández Ordóñez a Pekín será la primera de un ministro comunitario tras la decisión tomada ayer por la CE de restablecer las relaciones con China, interrumpidas tras la sangrienta represión de las manifestaciones estudiantiles de la Plaza de Tiananmen, en la primavera de 1989.

**Francisco Fernández Ordóñez viajará a la República Popular China el próximo mes de noviembre.**

Ordóñez viajará a China invitado por su colega Qian Qichen, el próximo 22 de noviembre, y permanecerá allí hasta el 24, para impulsar las relaciones bilaterales y el nuevo diálogo con la CE.

El jefe de la diplomacia española declaró recientemente su interés por ser 'de los primeros' en visitar Pekín ante la reanudación de las relaciones diplomáticas con China.

La CE, según decisión adoptada ayer en Luxemburgo, reanudará la colaboración económica con China en créditos, exportaciones e inversiones.

El frente común desarrollado por China con Irán en contra de Irak ha sido determinante para la normalización de sus relaciones con la Comunidad Europea, según informaron fuentes comunitarias.

# El «Doce de Octubre» celebró el 500 trasplante de riñón

Madrid (Efe).– Numerosas personas que viven con un órgano trasplantado, y que participaron ayer en un acto para conmemorar el impulso que el hospital 'Doce de Octubre' ha dado a estas operaciones, destacaron la solidaridad que despierta en ellos el tener que vivir con esta experiencia.

El psiquiatra Miguel Villacampa, que ha hecho el número quinientos de los trasplantados de riñón en este hospital, fué muy explícito en este sentido: 'como valor positivo, el vivir gracias a los demás, aumenta la solidaridad', dijo.

El hospital 'Doce de Octubre', que comenzó a hacer trasplantes de riñón en 1976 y que fueuno de los pioneros de España en esta técnica, celebró hoy el número quinientos reuniendo a un gran número de personas que han pasado por esta experiencia, empezando por Ignacio Castro, que encabezó la lista.

Ignacio, un castellano viejo de Puebla de Sanabria, al que hace 24 años el equipo que dirige el doctor José Luis Rodicio le implantó el primer riñón, contó sus dudas de un primer momento, que no tuvieron sin embargo tanta importancia para él como la angustia que tuvo hace ahora un año, cuando en el mismo hospital se le trasplantó el hígado y otro riñón.

«En realidad no te da tiempo a pensar en ese momento que eres un conejo de indias, simplemente tienes unas ganas enormes de librarte de la máquina de diálisis», dijo.

La libertad que obtienen al librarse de la máquina fue otro de los aspectos destacados por los trasplantados, como Eugenia Molina, una profesora de EGB, quien antes de la operación tenía que someterse a diálisis tres veces por semana en sesiones de ocho horas.

Eugenia tuvo que someterse a dos trasplantes, el último de ellos, con gran éxito, en 1985, le permitió incorporarse a una vida normal después de la operación.

Dos años después tuvo el primer embarazo y recuerda con angustia cuando los doctores le comunicaron que esperaba gemelos: 'psicológicamente me encontraba muy mal, por el miedo a tener dos hijos subnormales', explicó.

Los niños, Juan Francisco y Eugenia, que hoy tienen 3 años, son el orgullo de todo el personal del departamento. «Este tipo de actividades es lo que diferencia a una sociedad desarrollada», dijo el Coordinador Nacional de Trasplantes, Rafael Matesanz, quién destacó el gran número de personas que intervienen en estas operaciones desde que se detecta al donante.

¿Todavía piensas que el mejor equipamiento de un coche nunca viene de serie?

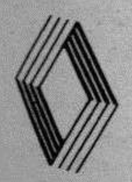

Más de 1.950 instalaciones a su servicio.
RENAULT recomienda lubricantes elf

M.C.D. 2018

«El Periódico de Aragón», nueva cabecera del Grupo editorial Zeta. Efe

## Dos nuevos rotativos en la calle: «El Periódico de Aragón» y «El Observador»

Madrid (E. Press).– Desde ayer Aragón cuenta con un nuevo periódico que cubrirá, desde Zaragoza, toda la Comunidad Autónoma: "El Periódico de Aragón", nace con una tirada de 60.000 ejemplares diarios, y 90.000 los domingos. El nuevo periódico, que cuenta con rotativa y talleres propios, ha supuesto una inversión de 1.300 millones de pesetas, y dispone de una plantilla que ronda las noventa personas. Su director, Juancho Dumall, es un joven periodista que a sus 32 años conoce con precisión los medios regionales por haber sido subdirector de "El Heraldo de Aragón".

El "Periódico de Aragón", quinto diario del Grupo Zeta, representa una propuesta informativa sólida y potente que contribuirá a enriquecer la pluralidad de la prensa escrita en Aragón. El Grupo Zeta, uno de los principales "holdings" españoles de comunicación, edita en la actualidad otras cuatro cabeceras diarias: "El Periódico de Catalunya", "La Gaceta de los Negocios", "La Voz de Asturias", y "El Periódico de Extremadura", que leen cada día un millón de personas en toda España, según el grupo.

Por su parte, también ayer salió a la calle el primer número del nuevo periódico "El Observador", editado por Promotora Editorial Europea S.A. y cuyo director es Alfonso Quinta. La tirada inicial será de 140.000 ejemplares.

Según declararon a Europa Press en fuentes de la dirección, la redacción está formada por un total de 119 personas, y en la empresa el total es de 175.

# El Rey insta al Congreso paraguayo a resolver sus problemas en democracia

**Asunción, (Paraguay) (EFE).– El Rey Juan Carlos instó ayer a los miembros del Congreso Nacional de Paraguay a resolver los problemas a los que se enfrenta este país en una "auténtica democracia en la que la norma, fruto del compromiso social, y la justicia, constituyen principios irremplazables". Los Reyes acudieron al Congreso Nacional de Paraguay a su regreso de la ciudad de Encarnación.**

Los Reyes y el presidente del Paraguay se desplazaron a la ciudad de Trinidad donde visitaron las ruinas de las antiguas misiones. Efe

Allí visitaron las ruinas de las antiguas misiones que los jesuitas y los indios guaraníes construyeron en aquella región en el siglo XVII.

En el Congreso, Don Juan Carlos también destacó ante los senadores y diputados paraguayos el papel jugado por las Cortes españolas en la transición democrática.

"Del mismo modo -dijo- que a las Cortes españolas incumbió, hace sólo pocos años, perfilar y afirmar el sistema democrático que reclamaba el pueblo español, a esta Asamblea le corresponde ahora trazar el camino por el que el pueblo paraguayo transite pacífica y ordenadamente desde formas autoritarias de gobierno, condenadas ya al olvido, hacia un sistema pluripartidista de democracia plena".

Ya el lunes, en su primer día de estancia en este país, el Rey manifestó su apoyo al proceso democrático que vive Paraguay, después del golpe de Estado que terminó con los 35 años de dictadura del general Alfredo Stroesner.

Don Juan Carlos expresó ayer su apoyo a esta tarea y manifestó que la responsabilidad de los representantes del pueblo paraguayo no es sólo frente a éste, "sino que también tiene una dimensión más amplia, en su esfuerzo por integrar a este país en esta corriente democrática íbero-americana que felizmente hoy rige los destinos de millones de hombres".

El monarca también hizo referencia a la situación económica de América Latina y a la próxima celebración del V Centenario del Descubrimiento de América.

Señaló que "la favorable evolución política no cuenta con una apropiada situación económica que contribuya a su afianzamiento" y afirmó que "es necesario multiplicar las acciones que nos lleven a una mayor integración de nuestros pueblos".

El Rey expresó su esperanza en que la celebración del V Centenario suponga un mejor conocimiento mutuo y un mayor bienestar para los dos pueblos.

Por último, indicó a los diputados y senadores que los afanes de protagonismo político, las diferencias conceptuales y los intereses partidarios deben quedar subordinados al bien común de todos los paraguayos.

Esta mañana Don Juan Carlos y Doña Sofía se trasladaron acompañados por el presidente paraguayo, Andres Rodríguez, y su esposa, Nelida Reig, a la ciudad de Encarnación, junto al río Paraná, para visitar las ruinas de las antiguas misiones de los jesuitas.

Los Reyes viajaron en un Aviocar "C-212", de la fuerza aérea paraguaya, decorado con el escudo del Vaticano, ya que fue el avión que utilizó el Papa Juan Pablo II en su visita a este país, y con el escudo de la Casa del Rey.

La Orquesta Filomúsica de Asunción y el Coro Hispanoamericano, dirigidas por Luis Zsaran, interpretaron en la Iglesia Mayor diversos fragmentos de la Misa de Zipoli, jesuita que vivió en Trinidad al inicio de la construcción de la misión. Los Reyes después de oír esta misa saludaron a los componentes del coro, donde había varios españoles, quienes entonaron la canción "Banderita tu eres roja, banderita tu eres gualda", ante la sonrisa de Don Juan Carlos y Doña Sofía.

# Científicos filosofan sobre el origen de la vida

**Madrid (Efe).– Especialistas en Química, Biología, Genética, Física y Filosofía se reunieron ayer en la Ciudad Universitaria para discutir sobre el origen de la vida y su posible finalidad, en el marco de las jornadas Tecnhociencia 90, inauguradas ayer. Santiago Grisolía, Juan Oró, José Ramón Lacadena, Carlos Sánchez del Río, José Manuel Rodríguez Delgado y Marceliano Arranz mantuvieron durante cerca de dos horas un 'Juicio a la ciencia'.**

El investigador español afincado en EEUU Juan Oró, cuyo campo de actividad es, precisamente, el origen de la vida, y que ha participado en varios proyectos de la NASA, dijo que 'no hay motivos para pensar que no existen un billón de civilizaciones tecnológicamente avanzadas como la nuestra, una por cada galaxia del Universo'.

Este científico, director del Departamento de Bioquímica y Biofísica de la Universidad de Houston (EEUU), manifestó que el Universo está preparado para que se origine la vida en lugares como nuestro planeta, que reúnen las condiciones necesarias.

Para Juan Oró, las 'grandes preguntas' que se puede plantear el hombre relativas al origen del Universo, de la vida, del hombre o de la conciencia humana, han encontrado explicaciones más o menos completas. «El origen del Universo está fuera del alcance de la ciencia actual, porque las hipótesis que se enuncian al respecto no pueden probarse», señaló, 'pero estamos más cerca de comprender la evolución del simio al hombre'.

Según Oró, también se sabe mucho acerca de cómo surgió la vida en la Tierra, pero el verdadero problema es encontrar el 'motor de la vida', la razón por la que todo empezó.

«Desde un punto de vista científico, no podemos considerar que la evolución estuviera dirigida hacia la aparición del hombre», explicó Oró. Los seres inteligentes del planeta «podrían haber sido los dinosaurios».

Juan Oró, director de Bioquímica de la U. de Houston. Efe

Para el catedrático de Genética de la Universidad Complutense José Ramón Lacadena, la 'finalidad' de la evolución no es una cuestión científica: 'Debemos separar ciencia y creencia', subrayó, 'y no podemos pensar que la ciencia lo explica todo'.

Según este científico, la preocupación del hombre por sí mismo es una de las propiedades de 'nuestra civilización egoísta', y parece adecuado 'que un ser inteligente se plantee la pregunta crucial ¿de dónde venimos, a dónde vamos?', precisó. El catedrático de Filosofía de la Naturaleza Marceliano Arranaz, criticó a los científicos su desconocimiento de la Filosofía, que justificó por 'el prestigio social que tiene la ciencia en nuestra sociedad', dijo. Carlos Sánchez del Río, catedrático de Física Atómica, manifestó que no podía opinar sobre el origen de la vida o su sentido mas que 'como cristiano, y no como físico'.

Por su parte el Premio Príncipe de Asturias, Santiago Grisolía, resaltó la importancia de que los científicos se preocupen por la ética de su trabajo, y recordó que la ética 'no es universal, sino que depende del momento y del lugar'.

## Murcia tendrá un escaño más en la Cámara Alta

Madrid (Efe).– El Senado tendrá un escaño más a partir de las próximas elecciones autonómicas debido a que la Comunidad Autónoma de Murcia podrá elegir un senador más de designación de su Parlamento regional, por haber superado el millón de habitantes en su territorio.

Según informaron en fuentes parlamentarias, el padrón de habitantes de Murcia de fecha 1 de enero del presente año fija en 1.062.066 el número de habitantes en la Comunidad, con lo que sobrepasa el millón y, por norma constitucional, tiene derecho a elegir a un senador más.

Este derecho está recogido en el artículo 69.5 de la Constitución, según el cual 'las Comunidades Autónomas designarán, un senador y otro más por cada millón de habitantes de su respectivo territorio'.

M.C.D. 2018

# «El Rubio», condenado a 12 años de cárcel

**Las Palmas de Gran Canaria (Efe).– La sección primera de la Audiencia Provincial de Las Palmas ha condenado a Angel Cabrera Batista alias 'El Rubio' a la pena de 12 años y un día de reclusión menor como autor de un delito de homicidio consumado en la persona del industrial Eufemiano Fuentes Díaz en 1976, así como a indemnizar a los herederos de la víctima con 25 millones de pesetas.**

La sentencia fue leída en la sala de plenos de la Audiencia Provincial por el ponente, el magistrado Federico Morales, una vez que le fue comunicada al procesado, al que absuelve de los delitos de atentados.

El fallo considera como hechos probados que Angel Cabrera, sin que 'conste acreditado el modo, lugar y fecha, pero antes del 12 de agosto de 1976, dio muerte a Eufemiano Fuentes Díaz, cuyo cadáver, mutilado e incompleto, arrojó a un pozo conocido como La Dehesa, comunicándoselo a su padre'.

También fija el fallo, como hechos probados, que Angel Cabrera Batista efectuó dos disparos que hirieron mortalmente al subinspector de Policía Manuel Rey Mariño y que, tras entablarse un tiroteo el procesado logró huir, 'no sin evitar ser herido en la refriega'.

Los hechos probados, indica el primero de los fundamentos de derecho, son constitutivos de un delito de detención ilegal y de dos delitos de homicidio.

La sentencia, sin embargo, absuelve a Angel Cabrera Batista de un delito de atentado al subinspector Rey Mariño, y no le condena por homicidio, pese a considerarlo probado, ya que el fiscal no le había acusado del delito de homicidio.

Aunque señala que 'El Rubio' disparó contra Manuel Rey Mariño, la sentencia precisa que 'no puede condenar a un acusado por unos hechos que no fueron objeto de acusación', pues constituiría una violación de una de las garantías principales del proceso penal.

Aquel tiroteo, según el fallo del tribunal, se produjo después de que Angel Cabrera Batista hubiese desistido de cobrar el rescate por la liberación del industrial, que ya había muerto.

Angel Cabrera Batista, 'sólo o con otros, cuya identidad nunca ha sido acreditada, decidió capturar a Eufemiano Fuentes Cabrera, afamado industrial grancanario, con ánimo de solicitar por su libertad una cuantiosa suma de dinero', -900.000 dólares- indica la sentencia.

El procesado, prosigue la exposición de hechos probados, se presentó en la casa de Fuentes en la madrugada del dos de junio portando un arma de fuego y le obligó a que le acompañara.

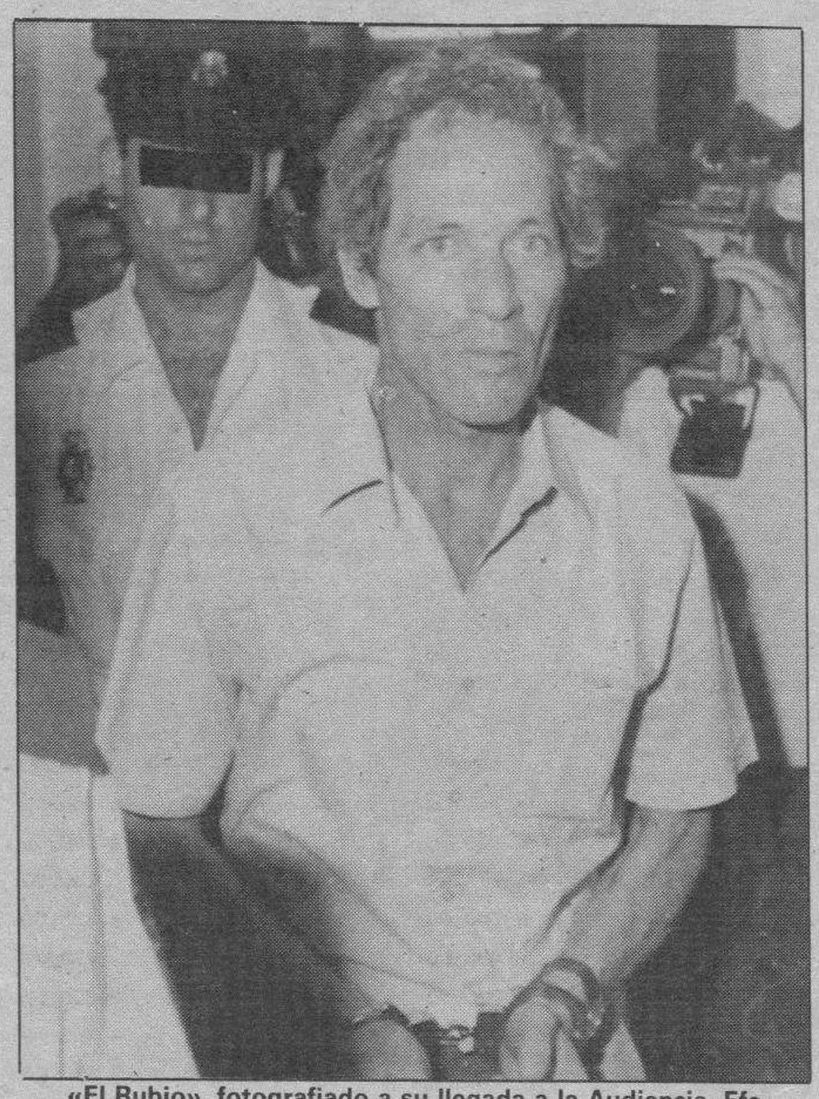

«El Rubio», fotografiado a su llegada a la Audiencia. Efe

Horas después, una llamada telefónica solicitaba a la mujer del industrial la entrega de 900.000 dólares por su rescate, y advirtió que, en caso de no hacerse efectivo el pago, se daría muerte a Eufemiano Fuentes.

Nuevas llamadas se produjeron los días 22 y 23 de junio y 3 de julio y los días 5, 19 y 23 de julio, estas tres últimas 'de propia voz del procesado'.

En la exposición de los hechos probados se señala que en uno de los intentos de pago de rescate, ocurrido el 7 de agosto, unos inspectores que seguían al automóvil en el que el yerno del industrial, Carlos de la Torre Ochoa, había de entregar el rescate disimulado en dos bolsas, fueron tiroteados con una metralleta 'sin que conste quién fuera autor de los disparos'.

En sus conclusiones definitivas el Ministerio Fiscal consideró los hechos constitutivos de tres delitos, detención ilegal, y dos de atentado en las personas de Eufemiano Fuentes y del subinspector Manuel Rey Mariño, por lo que solicitó las penas de veinte años y un día por el primero, y las de veinte años y un día y treinta años y un día, respectivamente, por los siguientes.

El acusador particular, se adhirió a las del Ministerio Fiscal, y solicitó una condena de asesinato en la persona de Eufemiano Fuentes.

El abogado, Leopoldo Navarro Wood, pidió la absolución y de modo alternativo admitió su responsabilidad como cómplice, y señaló que, en todo caso, no cabría una pena superior a los doce años para su cliente.

La sentencia considera que la acusación particular no ha propuesto medio de prueba para acreditar la existencia de las agravantes de alevosía y premeditación, que pudieran calificar la muerte de Fuentes como un asesinato.

Respecto al delito de atentado en la persona del subinspector Manuel Rey Mariño, el fallo del tribunal expresa que 'no existió delito de atentado alguno', pues no concurren los elementos que así lo configuran.

La sentencia declara extinguida la responsabilidad penal de Angel Cabrera por el delito de detención ilegal, por haber prescrito.

La Sala explica que ultimado el proyecto para e secuestro del industrial tabaquero, «El Rubio» se presentó sobre las cuatro y media de la madrugada del 2 de junio en la finca "Las Meleguinas", situada en el término municipal de Santa Brígida, en cuyo chalet vivía el matrimonio compuesto por el mencionado industrial y Antonia Naranjo. "Sin que se conozca el modo, entró en la vivienda y accedió al dormitorio donde dormían Eufemiano y su mujer. Tapada la cara con una prenda similar a un pasamontañas, portando un arma de fuego corta y una linterna, despertó a la pareja, conminando a Eufemiano a seguirle y a su esposa a permanecer en la cama, advirtiéndole que de avisar a alguien mataría a su marido". El Tribunal explica que una vez que salieron del dormitorio y de la casa, "y bajo la amenaza que representaba el arma portada por el procesado, Fuentes, puso en marcha su automóvil, un Cadillac con matrícula de Gran Canaria, en el que ambos salieron de la finca con rumbo desconocido, apareciendo horas después abandonado.


Renault tiene más coches con ABS, aire acondicionado y dirección asistida de serie que nadie.

Ven a Renault y verás.

RENAULT. El placer de vivirlos.

Renault es el fabricante de automóviles que más equipos de ABS, aire acondicionado y dirección asistida incorpora de serie. No importa el modelo.

Desde los más pequeños de la gama a los más altos, cuentan con un gran equipamiento que no hay que pagar aparte.

Por ejemplo, lo que en otro coche te costaría más de 500.000 pts. en el Renault 21 TXI no te cuesta nada, preferimos dártelo de serie. Infórmate y compara.

RED RENAULT DE BURGOS Y PROVINCIA

SAATCHI & SAATCHI


M.C.D. 2018

MARTES, 23 DE OCTUBRE DE 1.990

Cotizaciones al Cierre

# MERCADO CONTINUO

(Cambios en pesetas)

M:A: Arasti. INVERBOLSA.

| VALOR | CAMBIO | DIFERENCIA | APERTURA |
|---|---|---|---|
| ACERINOX | 5.510,00 | + 160,00 | 5.520,00 |
| ACESA | 750,00 | + 19,00 | 745,00 |
| AGUILA | 910,00 | + 40,00 | 900,00 |
| ALTOS HORNOS | 289,00 | + 12,00 | 299,00 |
| AMPER | 950,00 | + 25,00 | 950,00 |
| ASLAND | 3.540,00 | + 200,00 | 3.450,00 |
| AUMAR | 1.050,00 | + 51,00 | 1.000,00 |
| AZUCARERA | 6.600,00 | = | 6.600,00 |
| B.ANDALUCIA | 7.540,00 | + 40,00 | 7.500,00 |
| B.ATLANTICO | 3.000,00 | + 200,00 | 2.800,00 |
| B.B.V. | 2.900,00 | + 20,00 | 2.900,00 |
| B.CENTRAL | 4.675,00 | + 100,00 | 4.590,00 |
| B.EXTERIOR | 3.375,00 | = | 3.360,00 |
| B.FOMENTO | 1.600,00 | + 55,00 | 1.550,00 |
| B.HERRERO | 3.980,00 | + 330,00 | 3.750,00 |
| B.HISPANO | 2.665,00 | + 100,00 | 2.690,00 |
| BANESTO | 3.280,00 | + 95,00 | 3.250,00 |
| BANKINTER | 7.400,00 | + 190,00 | 7.250,00 |
| B.PASTOR | 5.500,00 | + 100,00 | 5.420,00 |
| B.POPULAR | 8.900,00 | + 110,00 | 8.850,00 |
| B.SANTANDER | 4.855,00 | + 110,00 | 4.850,00 |
| B.VALENCIA | 1.365,00 | + 25,00 | 1.360,00 |
| CAMPOFRIO | 10.270,00 | + 210,00 | 10.100,00 |
| CANTABRICO | 1.570,00 | + 55,00 | 1.525,00 |
| CARBUROS M. | 4.080,00 | + 150,00 | 4.100,00 |
| CATALANA GAS | 5.150,00 | + 80,00 | 5.070,00 |
| CEPSA | 1.920,00 | + 55,00 | 1.935,00 |
| CITROËN | 4.680,00 | - 20,00 | 4.700,00 |
| COFIR | 1.900,00 | = | 1.970,00 |
| C.F.ALBA | 6.060,00 | + 110,00 | 6.020,00 |
| C.MAPFRE | 4.520,00 | + 230,00 | 4.450,00 |
| CRISTALERIA | 7.700,00 | + 550,00 | 7.500,00 |
| DRAGADOS | 2.525,00 | + 75,00 | 2.485,00 |
| DURO FELGUERA | 1.225,00 | + 115,00 | 1.125,00 |
| EBRO | 2.575,00 | + 125,00 | 2.490,00 |
| ENCE | 1.990,00 | + 70,00 | 2.000,00 |
| ENDESA | 2.020,00 | + 55,00 | 2.000,00 |
| ENERGIAS A. | 1.260,00 | + 65,00 | 1.250,00 |
| ENHER | 1.420,00 | + 20,00 | 1.420,00 |
| ERCROS | 735,00 | + 34,00 | 725,00 |
| E.REUNIDAS | 770,00 | = | 775,00 |
| E.VIESGO | 3.190,00 | = | 3.100,00 |
| FECSA | 555,00 | + 27,00 | 540,00 |
| FILO | 1.400,00 | + 20,00 | 1.380,00 |
| GAS Y ELEC. | 2.270,00 | + 60,00 | 2.290,00 |
| GRAL.INVERSIONES | 1.175,00 | + 15,00 | 1.160,00 |
| G.FOSFORERA | 2.300,00 | = | 2.335,00 |
| HIDROLA | 433,00 | + 17,00 | 430,00 |
| HISALBA | 2.290,00 | + 175,00 | 2.220,00 |
| HUARTE | 2.310,00 | + 70,00 | 2.265,00 |
| I.METROVACESA | 5.150,00 | + 60,00 | 5.130,00 |
| IBERDUERO | 623,00 | + 9,00 | 624,00 |
| I.URBIS | 1.495,00 | + 60,00 | 1.495,00 |
| KOIPE | 3.080,00 | + 30,00 | 3.050,00 |
| MACOSA | 540,00 | + 21,00 | 525,00 |
| NICOLAS CORREA | 4.300,00 | + 50,00 | 4.300,00 |
| N.MOTOR IB. | 467,00 | + 24,00 | 465,00 |
| N.MONTAÑA | 215,00 | + 15,00 | 200,00 |
| PAPELERA E. | 321,00 | + 12,00 | 310,00 |
| PETROMED | 6.040,00 | + 190,00 | 5.900,00 |
| PROSEGUR | 3.910,00 | + 220,00 | 3.800,00 |
| RENTA I. | 1.390,00 | + 10,00 | 1.390,00 |
| REPSOL | 2.355,00 | + 85,00 | 2.315,00 |
| SARRIO | 782,00 | + 35,00 | 770,00 |
| SEDA BARNA. | 320,00 | + 25,00 | 300,00 |
| SEVILLANA | 482,00 | + 27,00 | 475,00 |
| SNIACE | 315,00 | + 15,00 | 310,00 |
| TABACALERA | 3.545,00 | + 60,00 | 3.500,00 |
| TELEFONICA | 816,00 | + 19,00 | 805,00 |
| TUBACEX | 590,00 | + 15,00 | 590,00 |
| TUDOR | 1.130,00 | + 90,00 | 1.090,00 |
| UNIASA | 2.280,00 | + 105,00 | 2.250,00 |
| UNION FENOSA | 495,00 | + 13,00 | 490,00 |
| U.FENIX | 6.500,00 | + 200,00 | 6.500,00 |
| URALITA | 2.040,00 | + 140,00 | 1.965,00 |
| VALLEHERMOSO | 2.250,00 | + 120,00 | 2.195,00 |
| VISCOFAN | 2.160,00 | + 115,00 | 2.145,00 |
| ZARDOYA | 9.750,00 | + 100,00 | 9.750,00 |

# BOLSA DE MADRID

INDICE GENERAL: 241,08 + 6,38

| TITULOS | COTIZ. | DIFERENCIA |
|---|---|---|
| **BANCOS** | | |
| C.BALEAR | 3.200,00 MC | = |
| B.N.P. | 199,00 | + 9,00 |
| BARCLAYS | 700,00 MC | = |
| B.GUIPUZCOANO | 819,00 | + 4,00 |
| B.GALICIA | 4.945,00 MC | + 30,00 |
| B.CASTILLA | 28.120,00 MC | + 120,00 |
| B.ZARAGOZANO | 550,00 | + 4,00 |
| **ELECTRICIDAD** | | |
| AGUAS BARNA. | 528,00 | + 8,00 |
| GAS MADRID | 600,00 | 22 Oct. |
| **QUIMICAS** | | |
| ESP.OXIGENO | 900,00 | 30 Julio |
| NICAS | 56,00 | + 4,00 |
| P.NAVARRA | 69,75 | 22 Oct. |
| UNIPAPEL | 650,00 | = |
| **COMUNICACION** | | |
| EUROPISTAS | 110,00 | + 3,00 |
| IBERPISTAS | 115,50 | - 0,50 |

| TITULOS | COTIZ. | DIFERENCIA |
|---|---|---|
| **ALIMENTACION** | | |
| PASCUAL | 124,50 | + 11,50 |
| PESCANOVA | 315,00 | 19 Oct. |
| SAN MIGUEL | 1.625,00 | + 15,00 |
| I.AGRICOLAS | 840,00 | = |
| U.CERVECERA | 56,00 | + 1,00 |
| **CONSTRUCCION** | | |
| AFISA | 290,00 | 18 Oct. |
| CUBIERTAS | 1.510,00 | - 40,00 |
| ENCINAR | 540,00 | = |
| FOCSA | 11.300,00 MC | + 1.000,00 |
| LEMONA | 1.300,00 | - 100,00 |
| A.CATALUÑA | 275,00 | = |
| VALDERRIVAS | 18.700,00 MC | + 650,00 |
| VALENCIANA C. | 2.520,00 | - 90,00 |
| **VARIOS** | | |
| FINANZAUTO | 429,00 | + 11,00 |
| HERCULES | P.1.450,00 | = |
| TRANSFESA | 134,00 | + 1,00 |

| TITULOS | COTIZ. | DIFERENCIA |
|---|---|---|
| **I.MOBILIARIA** | | |
| BANSALIBER | D.995,00 | = |
| CORP.BANESTO | 1.058,00 | 22 Oct. |
| CARTINBAO | 265,00 | 17 Oct. |
| HERRERO | 530,00 | 2 Oct. |
| INBURESA | 48,00 | + 1,00 |
| SAGEI | 345,00 | 19 Oct. |
| SISTEMAS FIN. | 440,00 | + 11,00 |
| UNION EUROPEA | D.262,00 | + 4,00 |
| **SIDEROMETALURGICAS** | | |
| ACENOR | 50,00 | = |
| ASTURIANA Z. | 4.330,00 MC | + 180,00 |
| U.CERRAJERA | 220,00 | = |
| C.A.F. | 650,00 | 22 Oct. |
| FASA | 345,00 | + 2,00 |
| PONFERRADA | 64,00 | = |
| SANTANA | 89,00 | 22 Oct. |
| TAFISA | 1.450,00 MC | + 170,00 |
| TYCSA | 193,00 | 17 Oct. |

*Max. = Máximo; Mín. = Mínimo; Div. = Dividendo; D. = Dinero; P. = Papel; Ampl. = Ampliación; Mc. = Mercado Contínuo (h).

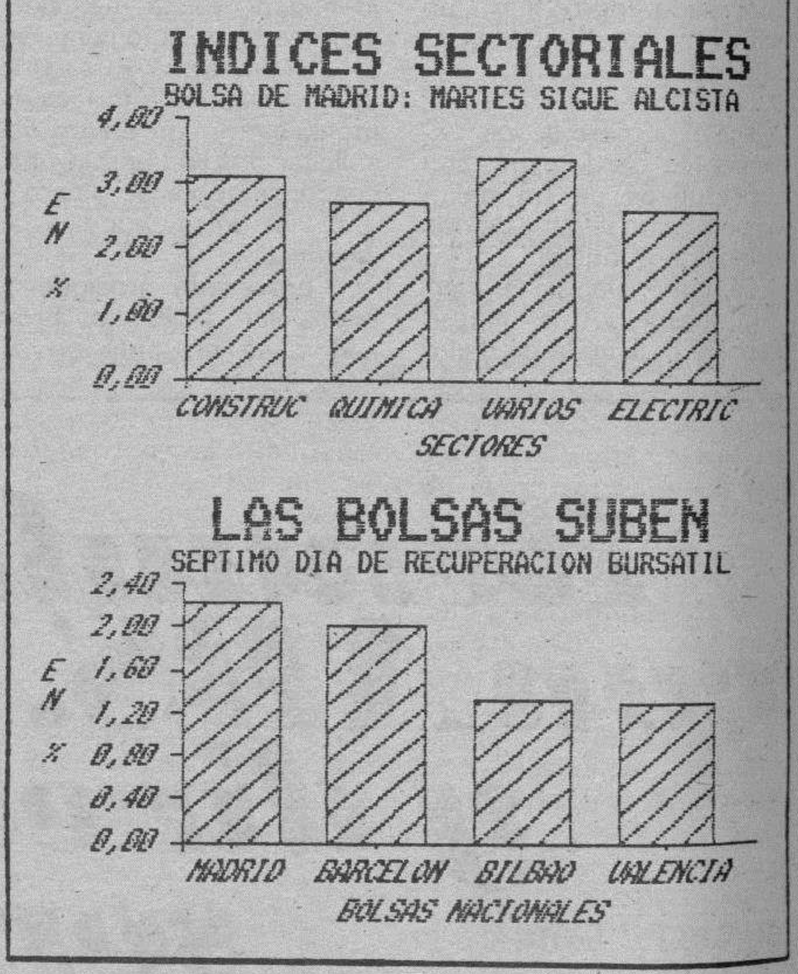


BARCELONA: 236,32 + 4,6 BILBAO: 329,13 + 4,86 VALENCIA: 200,48 + 3,48

| TITULOS | COTIZ. | DIFERENCIA |
|---|---|---|
| BANCA CAT. | 375,00 | - 1,00 |
| ATO | 345,00 | + 5,00 |
| DAMM | 775,00 | 35,00 |
| AGRICOLAS | 840,00 | = |
| A.CATALUÑA | 290,00 | + 24,00 |
| ROCALLA | 185,00 | - 14,00 |
| SANSON | D.2.100,00 | 22 Oct. |
| UNILAND | 1.000,00 | + 35,00 |
| URBAS | 125,00 | + 7,00 |
| INDO | 450,00 | + 5,00 |
| JUMBERCA | 88,00 | + 8,00 |
| IMPACSA | 49,00 | 18 Oct. |
| DOMENECH | 145,00 | 18 Oct. |
| LISIN | 310,00 | 5 Oct. |
| TABACOS FIL. | 173,00 | 22 Oct. |
| AGUAS BARNA. | 528,00 | + 3,00 |
| TIBIDABO | 122,00 | = |
| TIPEL | 330,00 | 19 Oct. |
| SABA | 600,00 | + 20,00 |

| TITULOS | COTIZ. | DIFERENCIA |
|---|---|---|
| BANKOA | 395,00 | = |
| B.N.P. | 198,00 | - 2,00 |
| GUIPUZCOANO | 820,00 | = |
| ZARAGOZANO | 520,00 | 19 Oct. |
| AURORA POLAR | 1.250,00 | 21 Agosto |
| MONTAÑESA | 138,00 | - 1,00 |
| FIGRANVISA | 376,75 | 19 Oct. |
| INTRA | 210,00 | 19 Oct. |
| TITULOS BILBAO | 90,00 | 17 Agosto |
| BOD.BILBAINAS | 1.000,00 | 17 Oct. |
| GARAVILLA | 380,00 | 19 Oct. |
| ACENOR | D.51,00 | 19 Oct. |
| AFORASA | 180,00 | 4 Oct. |
| CERRAJERA | 221,00 | = |
| FAES | 1.345,00 | + 35,00 |
| NICAS | 52,00 | 22 Oct. |
| VALCA | 95,00 | = |
| LEMONA | 1.300,00 | 19 Oct. |
| REZOLA | 700,00 | 3 Agosto |

| TITULOS | COTIZ. | DIFERENCIA |
|---|---|---|
| ZARAGOZANO | 650,00 | 25 Julio |
| AG.VALENCIA | P.1.550,00 | 29 Sept. |
| ARACRE | 100,00 | 5 Julio |
| ASLAND CAT. | 383,00 | 15 Julio |
| VALENCIANA C. | 2.620,00 | 22 Oct. |
| EL TURIA | 215,00 | 5 Oct. |
| PASCUAL | 97,00 | 10 Oct. |
| CLEOP | 360,00 | 17 Oct. |
| BARCELONESA | 460,00 | 22 Oct. |
| GUZMAN | 280,00 | 10 Oct. |
| H.LEVANTE | 161,00 | 5 Agosto |
| APARCAMIENTOS | 184,00 | 25 Sept. |
| MAS SEGUROS | 80,00 | 22 Oct. |
| REUNION SEG. | 150,00 | 17 Oct. |
| U.IBERICA | 100,00 | 26 Julio |
| I.VALENCIANA | 160,00 | - 100,00 |
| NOVOPLAYA | 1.165,00 | 25 Sept. |
| BASEIBAR | 582,00 | 25 Sept. |
| INVERMAR | 98,00 | = |

# MERCADO DE DIVISAS

| DIVISAS CONVERTIBLES | COMPRA | VENTA |
|---|---|---|
| 1 DOLAR USA | 95,228 | 95,466 |
| 1 ECU | 129,646 | 129,970 |
| 1 MARCO ALEMAN | 62,600 | 62,756 |
| 1 FRANCO FRANCES | 18,702 | 18,748 |
| 1 LIBRA ESTERLINA | 185,168 | 185,632 |
| 100 LIRAS ITALIANAS | 8,359 | 8,379 |
| 100 FRANCOS BELGAS | 304,119 | 304,881 |
| 1 FLORIN HOLANDES | 55,555 | 55,695 |
| 1 CORONA DANESA | 16,414 | 16,456 |
| 1 LIBRA IRLANDESA | 168,040 | 168,460 |
| 100 ESCUDOS PORTUGUESES | 71,071 | 71,249 |
| 100 DRACMAS GRIEGOS | 62,222 | 62,378 |
| 1 DOLAR CANADIENSE | 80,979 | 81,181 |
| 1 FRANCO SUIZO | 74,082 | 74,268 |
| 100 YENES JAPONESES | 74,437 | 74,623 |
| 1 CORONA SUECA | 16,934 | 16,976 |
| 1 CORONA NORUEGA | 16,105 | 16,145 |
| 100 CHELINES AUSTRIACOS | 890,885 | 893,115 |

M.C.D. 2018

Diario de Burgos MOTOR

N.º 56 Miércoles, 24 de Octubre de 1990 Realiza y coordina José Antonio Tobar

El Rover 100 posee una moderna y atractiva línea

El habitáculo, como es costumbre en Rover, está muy cuidado

# Serie 100, nuevos coches pequeños de Rover

**Rover España presenta el nuevo Rover 100, sucesor del popular Metro, y que al igual que éste, viene a instalarse en el escalón inferior de gama, de esta marca inglesa. El nuevo Rover 100 es el resultado de un amplio programa de diseño y desarrollo, que implicó la aplicación del nuevo motor de la Serie K de Rover en los formatos de 8 y 16 válvulas, diseño revisado de suspensión, cambios en las líneas de su carrocería, interiores más cuidado y confortables y un puesto de condución sensiblemente modificado.**

Los cambios en el estilo del nuevo Rover 100 están destinados a producir un aspecto moderno mediante unas líneas más redondeadas y robustas que proporcionan carácter y un aspecto deportivo.

Los cambios en la parte delantera incorporan chapa laminada y un parachoques de una pieza totalmente integrado que incluye la entrada de aire. Los faros e indicadores perfilados, junto con el guardabarros de perfil redondeado, proporcionan un aspecto más aerodinámico. El capó tiene una línea característica en el centro y la rejilla de entrada de la calefacción, que mejora el rendimiento de la calefacción.

La parte posterior lleva unos pilotos de nuevo diseño y parachoques moldeado, totalmente integrado. El nuevo portón trasero, redondeado incorpora un pequeño spoiler en la parte posterior y un receptáculo para la matrícula. Todos los modelos van equipados con bandas de caucho que proporcionan un aspecto más robusto al nuevo Rover 100.

El perfil lateral del nuevo Rover se ha mejorado mediante un aumento de la longitud total, en 118 mm., y el desplazamiento de las ruedas delanteras hacia delante 19 mm. También se ha aumentado el ancho del tren delantero en 34 mm.

El carácter diferenciador de las versiones se establece por la adición de características especiales como inserciones en el parachoques y la banda lateral (cromado en el SL y rojo en el GTi 16v.), diferentes diseños de llantas (de aleación en el GTi) y spoiler trasero (GTi 16v).

**El interior**

El diseño del interior del nuevo Rover 100 se ha mejorado para complementar el exterior proporcionando unos fuertes lazos de imagen. Un nuevo diseño de los asientos delanteros, con espuma de doble dureza, establece nuevas cotas de confort. El diseño incorpora un mecanismo de articulación sólo del respaldo del asiento para los modelos de tres puertas y de línea deportiva para el GTi 16v.

El nuevo conjunto de instrumentos proporciona un aspecto más suave, y los gráficos de los instrumentos analógicos tradicionales ofrecen una lectura más clara, incorporando un reloj digital. La nueva palanca de cambios se ha incorporado al entorno del conjunto de instrumentos en la posición más ergonómica. El volante en la versión deportiva, está forrado en piel.

Junto con los nuevos asientos delanteros, el puesto de conducción en el nuevo Rover 100, se ha rediseñado totalmente, modificándose la columna de dirección, los pedales, palanca de cambios, freno de mano, así como el bastidor del asiento, con objeto de brindar un puesto de conducción relajado.

**Motor de la serie K**

La familia de la serie K ha sido una mejora esencial tanto para los coches del segmento pequeño y medio, en el plan a largo plazo de Rover. La serie K presenta un motor totalmente nuevo y extremadamente eficaz, ambientalmente limpio, desarrollado en formatos de 1.1 litros y 60 CV., y 1.4 litros con 76 CV., ambos con culata de 8 válvulas. Además la versión 114 GTi 16v., cuenta con un motor de 1.4 litros y culata de 16 válvulas, inyección monopunto controlada por MEMS (Sistema Electrónico de Gestión del Motor), que desarrolla una potencia de 95 CV a 6.250 r.p.m. Este motor le incorporan ya algunos modelos de la gama 200 de Rover, aparecida hace tan sólo unos meses.

La familia de motores de la Serie K de aleación de aluminio y mezcla pobre brinda asimismo importantes avances en cuanto costes de mantenimiento reducidos. Su complemento es la última transmisión R65 de Rover, que optimiza las características de las prestaciones de la Serie K.

**Suspensión, dirección y frenos**

La nueva Serie 100 de Rover incorpora un nuevo sistema de suspensión por esferas de hidrógeno líquido, denominada Hydrogas. Esta nueva suspensión interconectada, da al nuevo Rover 100 un comportamiento plano, con una marcha, manejabilidad y confort extraordinarios. Una de las grandes ventajas de esta suspensión es el no ocupar espacio en el maletero y bajo el capó.

La versión de suspensión deportiva se instala en el Rover 114 GTi 16v. Las barras estabilizadoras delantera y trasera y los amortiguadores de impacto adicionales, proporcionan una respuesta más precisa, acorde con sus prestaciones.

Una parte importante en los cambios del Rover 100, es el puesto de conducción, en el que se ha rebajado el ángulo de la columna de dirección. Los cambios de diseño han dado como resultado una columna totalmente mueva que incorpora una sección de absorción de choque y energía para una mayor seguridad.

El nuevo Rover incorpora la misma disposición básica del sistema de frenos del Metro, pero con una evolución en el diámetro del disco delantero y zapata de pistón único. Este avanzado sistema es sencillo, y con mejor relación coste/eficacia de mantenimiento.


# CONCURSO 1.er ANIVERSARIO

Diario de Burgos MOTOR

**SORTEAMOS**

Una **Derbi Variant** de **CASA BODERO**

Un lote formado por:
Un radio cassette, 4 altavoces y una antena de coche, marca **Blaupunk** de

**PALACIOS MOTOR**

* * * * *

Un radio cassette de coche, marca **Sanyo**, de

**AUTO SERVICIO, S.L.**

Envíe los cupones (no fotocopias) que se publicarán durante cuatro miércoles a:

**DIARIO DE BURGOS MOTOR**
**S. Pedro de Cardeña, 34.**
**09002 BURGOS**

Díganos un coche que se fabrique en España .....

**Nombre** .....

**Dirección** .....

**Teléfono** .....


M.C.D. 2018

# Seat «Proto C», cuatro automóviles en uno

**El futuro está cada vez más cerca, y todo parece indicar que, en el mundo del automóvil, la personalidad, la utilización de la más alta tecnología, y la capacidad de producir satisfacción serán las claves de los vehículos de un cercano futuro.**

El futuro está cada vez más cerca, y todo parece indicar que, en el mundo del automóvil, la personalidad, la utilización de la más alta tecnología, y la capacidad de producir satisfacción serán las claves de los vehículos de un cercano futuro.

Seat fiel a estas premisas y a su conocida filosofía «Econosport» ha desarrollado el «Proto C», aunque para ser exactos hay que decir que ha desarrollado sus «Proto C» pues no es sólo uno, sino cuatro las propuestas que la marca española hace sobre este modelo, diseñado y realizado por la mano maestra de Giugiaro, sobre la idea aportada por los técnicos españoles, quienes serán los encargados de su desarrollo.

El «Proto C» es un vehículo multipropuesta, de recortadas dimensiones externas (3,94 metros de largo y 1,66 de ancho), pero amplia superficie habitable, que puede ser configurado como coupé, cabrio, speedster o «tiempo libre», partiendo de una base técnica, y modificando un limitado número de piezas.

El coupé puede ser perfectamente útil en la ciudad, pero su comportamiento dinámico le convierte en un auténtico deportivo.

El cabrio es ideal para quien ama la libertad, aprovechando el más mínimo rayo de sol, y no tener más techo que el cielo.

El speedster es el indicado para quien le gusta disfrutar en compañía (en compañía de una sola persona) el placer de conducir un deportivo, y sentir la velocidad en la cara.

El «tiempo libre» está definido por su propio nombre. Cada día hay más y más gente para quien el vehículo es un medio de acercamiento a la naturaleza, y las carreteras de asfalto no son el único camino por donde circular. La playa, la montaña, las excursiones y el «picnic» son el paisaje adecuado de esta versión.

La plataforma y la disposición mecánica, es básicamente la misma para todas las versiones, y por supuesto se emplea la más avanzada tecnología. La mecánica, situada transversalmente en la parte anterior, puede ofrecer muchas soluciones: desde un económico motor de 1 litro y 60 CV, del que podría derivarse una versión potenciada gracias a la utilización de un compresor «G» que alcanzaría los 100 CV, hasta un motor multiválvula y seis cilindros con potencia superior a los 200 CV.

La transmisión es delantera, pero la tracción total también estará presente en alguna versión. Las suspensiones unen un limpio y simple diseño, a una eficacia extraordinaria, gracias a la utilización del control electrónico de su funcionamiento. La dirección es de cremallera y los frenos pueden incorporar sistema de antibloqueo que en algunas versiones incluye sistema de antideslizamiento en arrancadas.

**«Coche amigo»**

La excelente aerodinámica, así como las potentes mecánicas y peso contenido, autorizan al «Proto C» unas elevadas prestaciones, si bien este no es el factor determinante en este modelo.

Su vocación es la del «coche amigo», con sus ocupantes y con la naturaleza. Con este objetivo, la utilización de la tecnología más avanzada es una obligación. Las ayudas a la conducción, incluida la recepción automática de información de las condiciones de tráfico, son completadas por propuestas mucho más avanzadas, como la total depuración del aire que entra en el habitáculo (eliminando incluso el cada día más molesto polen), el techo solar capaz de regenerar energía, el acumulador de calor que permite mantener motor y habitáculo a la temperatura óptima durante la habitual parada a lo largo de la noche, o el spoiler trasero móvil que acumula sus funciones aerodinámicas con las de limpia-luneta.

El conductor tiene también a su disposición un sofisticado sistema para ayudarlo en las maniobras de aparcamiento, y la protección de los ocupantes en caso de accidente es reforzada por un dispositivo que retrae el volante y ajusta los cinturones de seguridad, cuando los sensores de choque son activados. Los niños no han sido olvidados, y los asientos traseros incorporan los más recientes sistemas de seguridad para ellos.

La protección de la naturaleza se obtiene no sólo con la utilización de motores limpios, sino con la máxima conservación de energía. Con este fin, no sólo se aplican las tecnologías ya descritas, sino también una nueva modalidad de motor desconectable. que se detiene automáticamente en retenciones (cuando la velocidad es inferior a 5 Km/h) y paradas prolongadas, para ponerse automáticamente en marcha cuando el conductor lo solicita. Este sistema permite una economía del 15 al 20% en el consumo de combustible, y también una importante reducción de las emisiones de escape.

En definitiva Seat se adelanta una vez más al futuro, con una propuesta racional y susceptible de ser realizada en un período razonable de tiempo. El concepto «Econosprt» recibe un nuevo eslabón con este prototipo urbano y deportivo, cuidadoso con la naturaleza y los ocupantes, dotado de la más alta tecnología, ya tractivo para todos los gustos con sus cuatro diferentes y excitantes carrocerías.

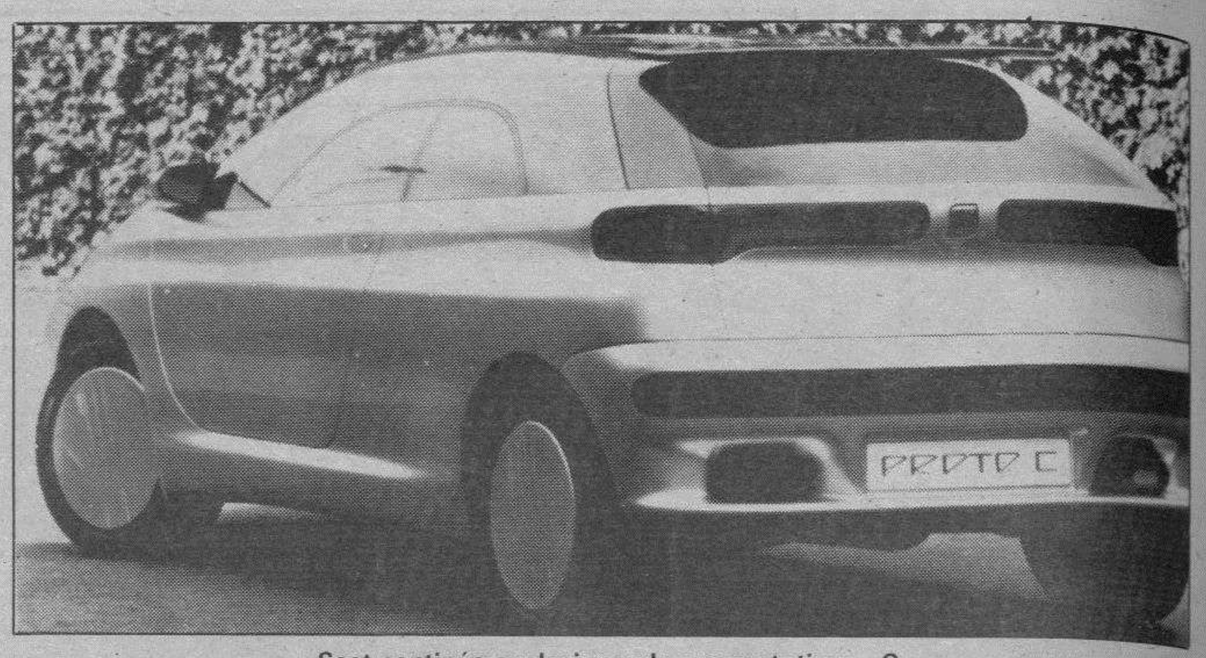

Seat continúa evolucionando sus prototipos «C»

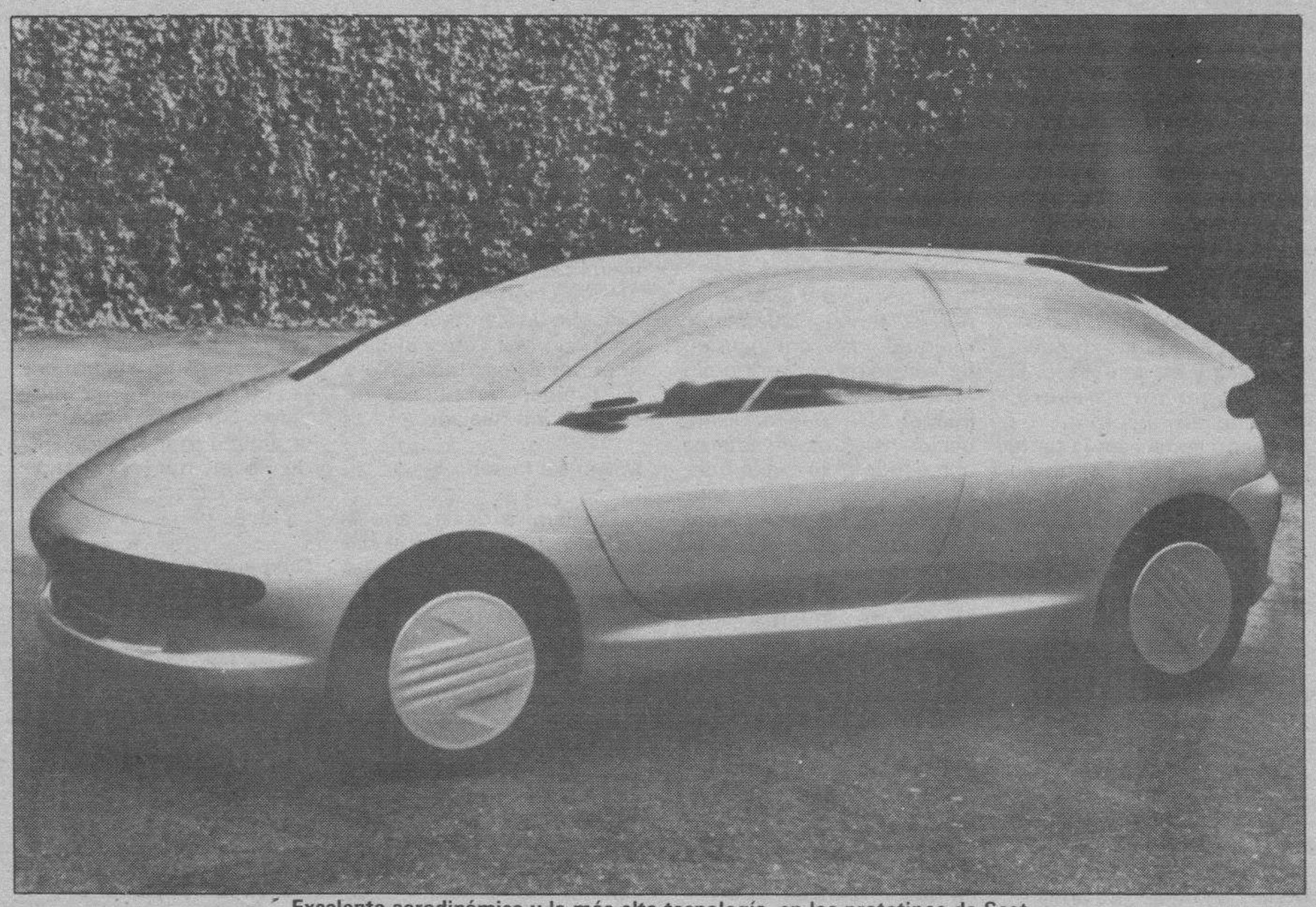
Excelente aerodinámica y la más alta tecnología, en los prototipos de Seat

# El primer Opel Vectra de la antigua Alemania del Este

El primer Opel Vectra fabricado en la antigua Alemania del Este, salió de la línea de producción de la fábrica que la marca de automóviles Opel tiene istalada en la ciudad de Eisenach, el pasado viernes 5 de octubre, para su posterior venta a través de los 340 concesionarios recientemente creados en esta zona de Alemania.

La producción del Opel Vectra en esta planta de Eisenach será de 10.000 vehículos al año. La Compañía está actualmente evaluando la posibilidad de un proyecto mayor, también allí.

Además, a partir de 1992, con la Joint Venture formada en Hungría para la creacción de una planta en Raba (Szentgotthard), GM fabricará 15.000 Opel para el mercado húngaro y 200.000 motores, especialmente para su exportación a otros centros en Europa Occidental. GM también está tanteando una posible colaboración en Checoslovaquia para construir más de 250.000 transmisiones al año.

El presidente de General Motors Europa, Robert J. Eaton, declaró recientemente que «para los estrategas del 92, la industria del automóvil es un asunto complicado, especialmente la política exterior de la Comunidad Europea, como consecuencia de la competencia japonesa que afectará a todos los fabricantes de automóviles con sede en Europa.» «El mercado europeo del automóvil necesitará un período de transición antes de que tenga lugar la total liberación de las importaciones japonesas en mercados restringidos».

Las ventas de Opel y Vauxhall (nombre que reciben los automóviles Opel en algunos países europeos) han aumentado un 3,8 por ciento en los primeros ocho meses de 1990 en el mercado de Europa Occidental, donde General Motors ha tenido el índice más alto de crecimiento entre todos los fabricantes de automóviles europeos, igual que ocurrió a lo largo de 1989. Opel y Vauxhall están entre los tres primeros fabricantes por volumen de ventas en 13 países europeos.

M.C.D. 2018

# 850i, el nuevo gran coupé de BMW

La experiencia y tradición de BMW en la fabricación de automóviles coupés, que constituyeron en su época la vanguardia en creatividad y diseño automovilístico, ha dado como fruto un automóvil excepcional, el BMW 850i.

El nuevo coupé BMW de 12 cilindros, tiene todo lo que se puede exigir a un automóvil de estas características: la electrónica multifuncional más avanzada, sofisticados sitemas de control de la estabilidad y deslizamiento y un innovador y efectivo diseño.

Su avanzado diseño aerodinámico convierte al 850i en un automóvil deportivo, que dentro de la categoría de 12 cilindros y, pese a su anchura y las dimensiones de sus neumáticos, baja a 0,29 su Cx sin necesidad de recurrir a spoilers u otros aditamentos aerodinámicos.

12 cilindros en V y 300 caballos en el corazón del BMW 850i

**Motor de 12 cilindros en V**

Lógicamente, la propulsión de un automóvil de estas características debía estar encomendada a un propulsor excepcional: el motor BMW de 12 cilindros en V con cinco litros de cilindrada que equipa el BMW 750i. La dinamicidad del 850i, resultante de acoplar una caja de cambios manual de seis velocidades (o automática de cuatro marchas con EH Control) a este propulsor que rinde 300 CV de potencia, se traduce por las cifras conseguidas: velocidad máxima limitada electrónicamente a 250 Km/h., aceleración de 0 a 100 en 6,8 segundos y 26,3 segundos para cubrir el kilómetro con salida parada, y todo ello, con la docilidad, el silencio y la suavidad que proporciona esta mecánica BMW de 12 cilindros.

**Eje trasero integral**

Gran parte del equilibrio y la manejabilidad que muestra el 850i, se debe al nuevo eje trasero integral que ha sido especialmente desarrollado para este vehículo, que, guiado por cinco brazos de distribución tridimensional, consigue la máxima tracción y adherencia al suelo a la vez que una mejora notable en confort, y garantiza en todo momento una conducción deportiva muy segura.

De cara a la seguridad activa, el sistema automático de control del deslizamiento ASC (incorporado de serie en el 850i automático), garantiza la máxima tracción y adherencia de las ruedas motrices sobre firmes deslizantes. Para los automóviles con cambio manual, el sistema que combina el control automático del deslizamiento con el sistema de control de la tracción (ASC más T), es la solución técnica más adecuada, ya que, actuando conjuntamente con el ABS, interviene activamente sobre los frenos de las ruedas motrices traseras para desacelerarlas en previsión de deslizamiento.

El chasis de este automóvil, altamente resistente a la torsión y a la flexión, es de tal rigidez que supera en nada menos que un 30% al ya famoso Serie 6 de BMW, proporcionando una base excelente tanto de cara a la seguridad activa y pasiva como a la ausencia de vibraciones y al confort de marcha.

**Equipamiento de lujo**

El interior y el exterior del 850i están en una perfecta armonía que combina elegancia deportiva con eficacia funcional. El panel de instrumentos y la consola central, que incorpora una pantalla multi-información, han sido diseñados bajo criterios ergonómicos y se encuentran en el campo visual del conductor. El equipo climatizador, además de mantener la temperatura seleccionada individualmente por los ocupantes, cuenta con un microfiltro de partículas exteriores nocivas tales como polen, esporas, gérmenes, bacterias, virus, etc. Los asientos integrales, de espuma multiprensada y diseño completamente nuevo, proporcionan al conductor un excelente confort y sujeción lateral así como un alto nivel de seguridad gracias al sistema SGS, por el que el bastidor del asiento, al que va anclado el cinturón de seguridad, transmite las fuerzas del frenado al suelo desviándolas del conductor.

El 850i, ya disponible en los concesionarios oficiales BMW al precio de 12.500.000 pesetas, IVA incluído, se convierte por méritos propios, en la segunda «punta de lanza», de la marca junto con el BMW 750i.

El Defender está indicado para el área de servicio y trabajo

# Nuevos Land Rover Defender 90 y 110

Land Rover inició el pasado día 15 del presente mes, la comercialización de su nueva gama Defender, una evolución de los conocidos 90/110, que es primicia absoluta en nuestro mercado.

Los nuevos Defender tienen como principal mejora la incorporación del motor turbodiésel intercooler de inyección directa 2.5 Tdi, con 107 CV. de potencia, presentado hace un año en los Discovery.

Con los Land Rover 90 y 110, Rover España completa la introducción en nuestro país de las tres gamas Land Rover, situada cada una en cabeza de los tres principales segmentos del mercado 4x4: Range Rover, en el sector de lujo; Discovery, en el sector medio, más polivalente; y Defender en el área de servicio y trabajo.

Los nuevos Defender, vehículos que continúan la saga de los legendarios Land Rover, reconocidos por su inigualable robustez y maniobrabilidad fuera de carretera, llegan a España con las considerable mejoras que proporciona el motor 2.5 Tdi, respecto a los anteriores 90 y 110, y que se traducen en: mayor potencia, mayor par máximo, menor consumo, mejora en la aceleración e, incremento de la velocidad punta.

Se han efectuado también numerosos cambios en el interior como en el exterior para los modelos de 1991, mejorando el aspecto y las prestaciones de todos los todoterrenos Defender.

En su interior hay que destacar la nueva colocación de los asientos delanteros, nueva guantera con cerradura y bandeja para objetos pequeños, luces de cortesía y nuevo tapizado más atractivo, confortable y resistente.

La gama del Renault 19 cuenta con 17 versiones

# Un millón de unidades vendidas del Renault 19

Durante la celebración del Salón del Automóvil de Berlín, Renault alcanzó la cifra de un millón de unidades vendidas del modelo Renault 19, un vehículo que se ha constituido en todo un éxito para la marca en todos los países en los que se comercializa, especialmente en España donde ha alcanzado una cifra de ventas importante que se sitúa en un total de 159.701 unidades vendidas.

Desde que en mayo de 1988 comenzara la producción del Renault 19 para el mercado francés, ésta ha ido «in crescendo» hasta llegar a una cuota de fabricación diaria que se sitúa en torno a las 1.800 unidades que provienen de las cuatro factorías que atienden este modelo: Palencia (España), Maubeuge y Douai (Francia) y Setúbal (Portugal).

Durante el mes de octubre de 1988 comenzó la fabricación «particular» del Renault 19 en España, y desde entonces hasta hoy 235.864 unidades han salido de la factoría de Palencia. Solamente durante el año pasado se fabricaron 135.375 unidades, una cifra significativa que deja clara la importancia que el Renault 19 ha tenido para la marca en el mercado español.

Tras la reciente incorporación del Renault 19 16v y del Renault 19 TXI 5 puertas, la amplia gama del Renault 19 cuenta, hoy por hoy, con 17 versiones, lo que permite ofrecer una gran variedad siempre pensando en satisfacer las más exigentes demandas de los clientes.

M.C.D. 2018

## Vespa Natura 90, la aventura ecológica

La colaboración del Instituto de la Juventud, Organismo Autónomo del Ministerio de Asuntos Sociales, y Moto Vespa, S.A., ha permitido a un grupo de jóvenes participar en la experiencia piloto denominada Vespa Natura 90, que ha pretendido favorecer el descubrimiento de nuestro Patrimonio Cultural y Natural, a través de recorridos por diferentes enclaves significativos de nuestra geografía peninsular.

Tras una campaña de promoción en dóonde a los interesados en asistir sólo se les exigía contar con una Vespa 125 cc. ó 200 cc., y abonar una cantidad simbólica de inscripción, cubriendo todos los gastos durante 15 días, incluida la gasolina, en un itinerario de más de 3.600 Kms.

Así el 23 de Julio y desde la misma fábrica de Moto Vespa en Madrid, una treintena de afortunados vespistas, comenzaban el singular periplo sobre el binomio Vespa y naturaleza. En esta primera jornada participaba un invitado de lujo, el propio director del Instituto Magdy Martínez que, sobre una Vespa «Cosa», corroboraba con su presencia el interés por la actividad.

Desde el Cañón de Río Lobos y divididos en pequeños grupos, se inició la expedición, que fue pasando por Soria, en su enlace con los Pirineos, concretamente Bielsa, el Parque Nacional de Ordesa y Monte Perdido, el Marbore, desde donde se podía visitar un paisaje glacial, San Juan de la Peña, Camino de Santiago, con parada en Santo Domingo de la Calzada, enclave trascendental de la Ruta Jacobea. Tierra de Campos hasta el cauce del Río Pisuerga, Lagos de Covadonga y su Parque Nacional, Picos de Europa, lagunas salitrosas de Villafáfila, Parque Natural de Monfragüe, Mérida y su museo romano, Sierra de Aracena, orillas del Atlántico en Matalascañas y por supuesto el Parque Nacional de Doñana, después del Parque Forestal de los Villares en Córdoba, Sierra de Cazorla y su parque natural, Tablas de Daimiel y regreso a Madrid.

En definitiva una aventura ecológica en Vespa de 15 días de duración y más de 3.600 Kms. recorridos; un grupo participante hetereogéneo, con un buen porcentaje de elemento femenino y representación de casi todas las regiones; andaluces, catalanes, levantinos, madrileños, gallegos, castellanos, vascos y canarios, acompañados por tres monitores y un técnico de Moto Vespa, dos especialistas del Instituto de la Juventud en Educación Ambiental, un responsable de la gerencia de dicho Instituto y un médico.

Vespa Natura 90 fue una primera experiencia con grandes objetivos cumplidos y la confirmación de una marca, Moto Vespa, que conecta con los jóvenes y con la ecología, en su constante afán de un mundo mejor, sobre dos ruedas.

# El nuevo neumático MXT proporciona mayor duración y agarre en mojado

El MXT es un nuevo neumático de Michelín para vehículos de turismo, que responde a las necesidades y a las expectativas primordiales de los automovilistas. Este nuevo neumático ancho de índice T (para velocidad máxima de 190 Km/h.), es producto de la más alta tecnología, resultando más seguro y proporcionando más kilómetros de rodaje con excepcional agarre en seco y en mojado.

**Características**

Este neumático incorpora multitud de laminillas multidireccionales que llegan hasta el fondo de una escultura más profunda, lo que le proporciona un excepcional agarre, en especial cuando empieza a llover y el suelo se vuelve deslizante. Este agarre permanece durante toda la vida útil del neumático.

Cuenta con dos canales anchos y profundos, cortan el agua y drenan eficaz y rápidamente, en el centro y en los laterales (efecto turbina) para «secar» más la carretera y disminuir el riesgo de acuaplaning.

También incorpora dos raíles centrales rectilíneos y continuos, que aseguran la precisión en la conducción con su poder direccional y aportan mayor facilidad de maniobra y rodaje más silencioso.

Los hombros del MXT han sido concebidos para mejorar el comportamiento mecánico del neumático en apoyo y reducir el calentamiento. Además de resistir al desgaste, evitan los derrapajes bruscos y proporcionan una conducción suave.

El diseño y la profundidad del dibujo del MXT ha sido posible gracias a la utilización de una nueva mezcla de gomas elaboradas para la banda de rodamiento, permitiendo obtener la mejor relación entre el nivel de adherencia y la resistencia al desgaste.

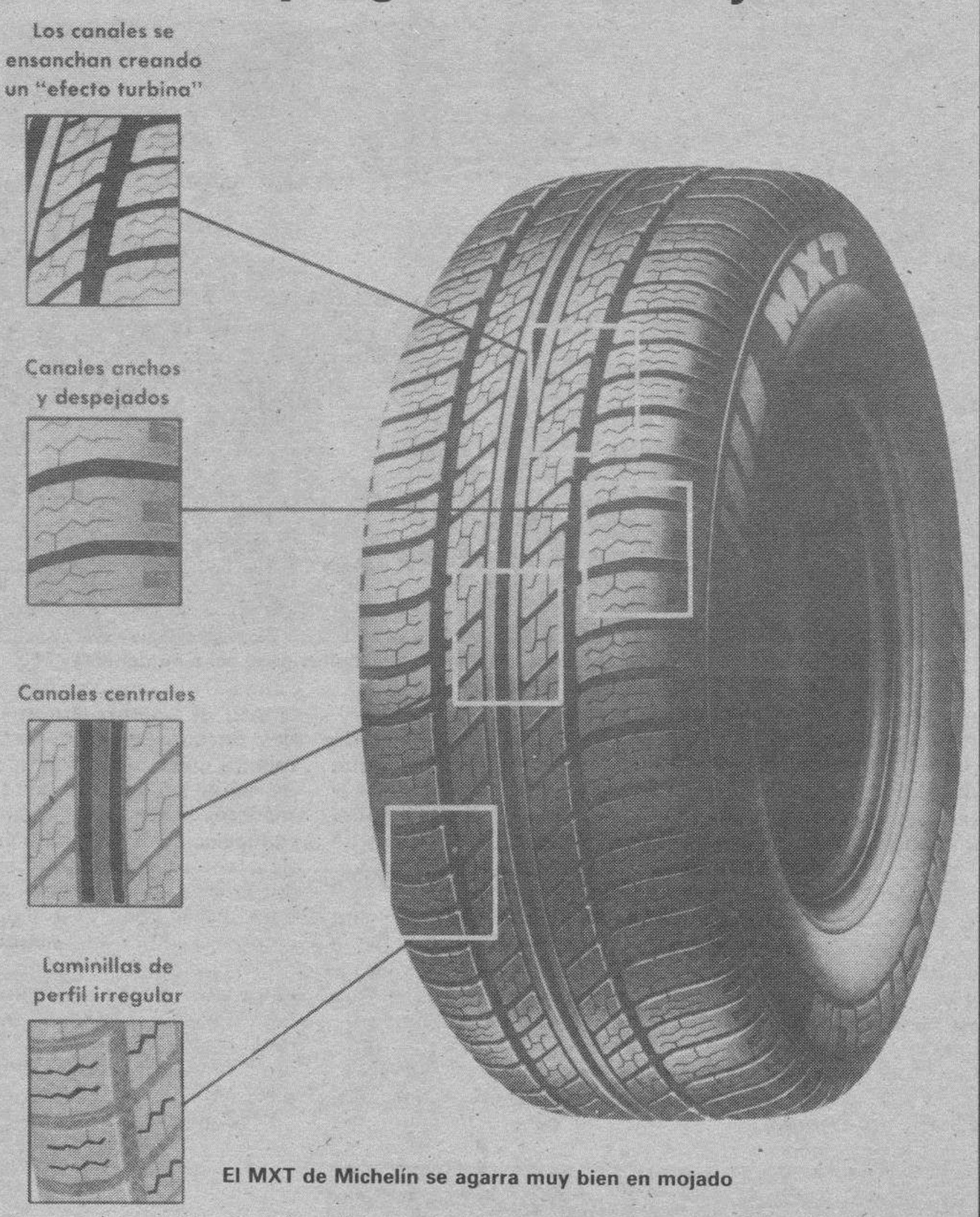

El MXT de Michelín se agarra muy bien en mojado

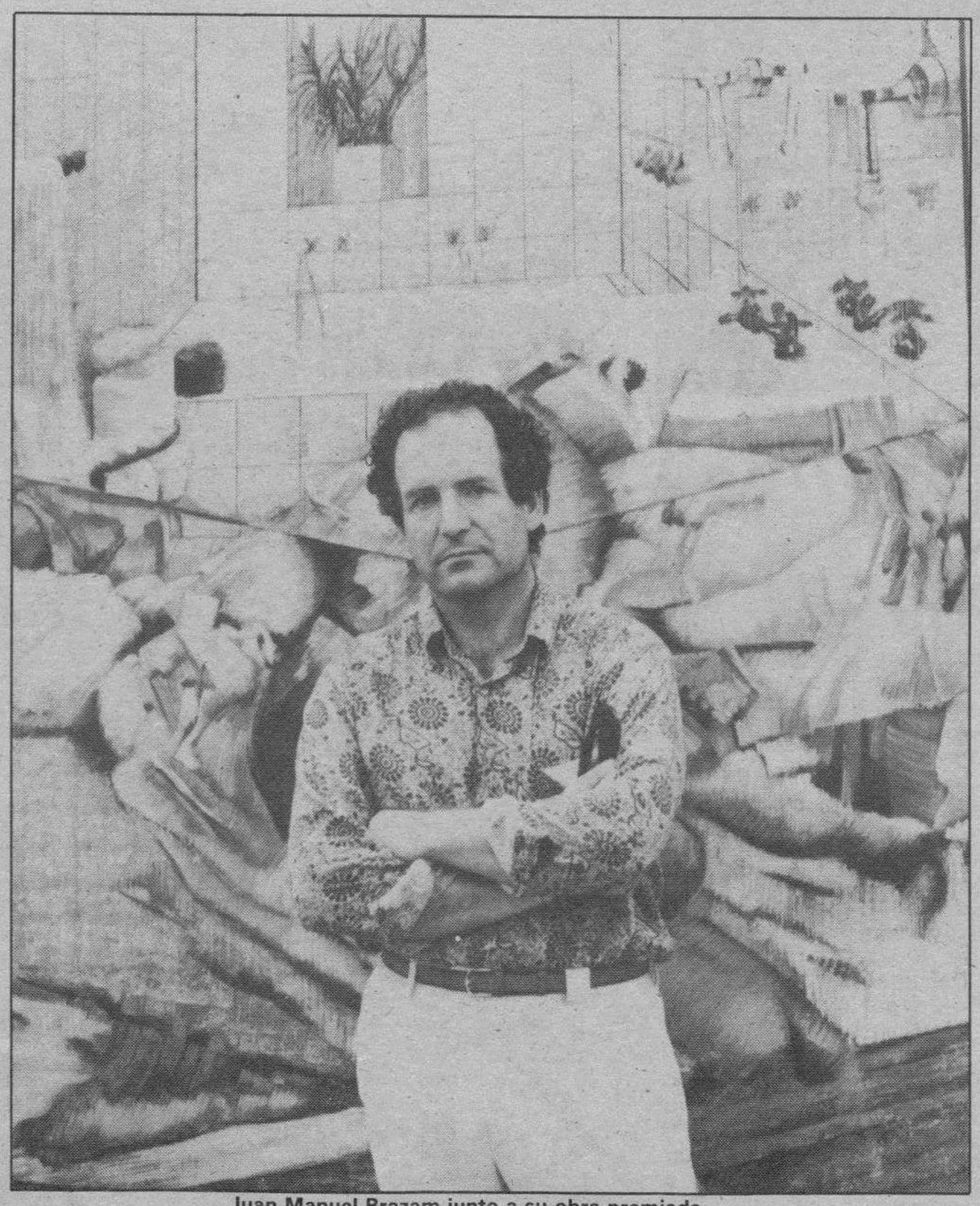
Juan Manuel Brazam junto a su obra premiada

## «Memorias de un espejo» V Premio BMW de Pintura

El pintor granadino, Juan Manuel Brazam, de 47 años, ha ganado el V Premio BMW de Pintura, dotado con cuatro millones de pesetas, con su cuadro «Memorias de un espejo».

El cuadro ganador, las diez medallas de honor y las treinta obras finalistas seleccionadas por el Jurado del V Premio BMW de Pintura, formarán parte de la exposición que será instalada en la sede de la Real Academia de Bellas Artes de San Fernando.

La entrega del V Premio BMW de Pintura y de las medallas de honor tendrá lugar el próximo 10 de octubre con ocasión de la inauguración del Gabinete Francisco de Goya en la Real Academia de Bellas Artes que, instalado bajo el patrocinio de BMW, tendrá por objeto la exposición permanente de las láminas grabadas al aguafuerte y al agua tinta por nuestro genial pintor.

## Honda desarrollará el coche del pueblo

El Gobierno de Filipinas ha concedido la aprobación temporal a Honda Motor C., Ltd para que forme parte del Programa de Producción del Coche del Pueblo. Honda anunció en el día de ayer que había firmado un cntrato de colaboración con dos asociados locales, Ayala Corporation y RCBC, y con Mitsubishi Corporation. La nueva compañía surgida a raíz del acuerdo, Honda Cars Philippines Inc. será fundada el próximo octubre, preparándose para recibir la aprobación definitiva por parte del Gobierno filipino para participar en el programa mencionado.

Se prevé que la nueva compañía comenzará a producir el modelo Civic 1200 en marzo de 1991, modificado para cumplir con los requisitos del «Coche del Pueblo» establecidos por el Gobierno filipino. En octubre de este año se establecerá una compañía de fabricación de motores (100% capital Honda) de la que se espera que comience la producción a principios de 1992.

Filipinas es el único estado del ASEAN en el que Honda no comercializa automóviles actualmente.

## Nissan inauguró nuevas instalaciones

El pasado día 28 de septiembre se procedió a la colocación de la primera piedra para la construcción del nuevo almacén de recambios de Nissan Motor Ibérica.

El terreno tiene una superficie total de 125.560 m2, de los que se edificarán en una primera fase 49.508 m2, destinados a almacén de recambios y oficinas comerciales. En enero de 1993 se prevé el inicio de las operaciones, tanto en el mercado nacional como en los mercados de exportación. En la actualidad se atiende a un parque superior a 300.000 vehículos, cifra que según las previsiones aumentará a 831.000 en 1995.

Después del acto antes citado, tuvo lugar la inauguración de las nuevas instalaciones del Centro Técnico situado en la factoría de la Zona Franca, donde se lleva a cabo el diseño de prototipos, por medio de la tecnología más avanzada, encaminados a crear vehículos que cubran las necesidades del mercado europeo.

## I Congreso Nacional de la Distribución de la Automoción

Durante los próximos días 25 y 26 del presente mes, se celebrará en la capital de España, en las Salas de Congresos del Instituto Nacional de Industria de la calle Padilla, el I Congreso Nacional de la Distribución de la Automoción, que organiza FACONAUTO, para analizar en profundidad la situación actual del sector de la automoción y las perspectivas de futuro.

M.C.D. 2018

## Las nuevas monedas han sido puestas en circulación

Murcia (Efe).– Las nuevas monedas de curso legal de 25, 50 y 200 pesetas se han puesto en circulación en Murcia, por primera vez en España, confirmó el director del Banco de España en Murcia, José Hernández.

Hernández precisó que los bancos pueden disponer sin restricciones de las piezas de 25 y de 50 pesetas, mientras que el Banco de España en Murcia disponía de sólo 1.000 monedas de 200 pesetas.

Una larga cola de personas, en su mayoría coleccionistas, esperaban para conseguir estos nuevos valores integrados en el sistema monetario español.

El subdirector de Comercial de la Compañía Telefónica en Murcia, Carmelo Cabañero, explicó que la causa de que estas piezas se distribuyan por primera vez en la región obedece a que «Murcia es pionera en el campo del teléfono modular», que permite el uso de monedas y tarjeta.

Cabañero aclaró que el plan piloto para la instalación de las nuevas cabinas modulares comenzó el pasado junio en Murcia, con el propósito de implantarlas en el resto de España tras sucesivos ajustes, en caso de que los resultados fuesen satisfactorios.

## El Banco de España elevó 0,25 puntos el interés de las Letras

Madrid (Efe).– El Banco de España elevó ayer el interés marginal correspondiente a la cesión temporal de Letras del Tesoro a tres meses en un cuarto de punto, hasta el 14 por ciento, frente al 13,75 por ciento que se mantenía desde abril, según informaron medios financieros.

El volumen concedido en esta subasta alcanzó un importe de 3.000 millones de pesetas, cantidad que representa un 17,44 por ciento de los 17.200 millones solicitados en la cesión.

Analistas del mercado monetario consideraron no obstante poco probable que la subida del interés de las Letras a tres meses sirva de precedente para un inmediato incremento de la rentabilidad de estos títulos en la próxima subasta a un año de plazo, prevista para el día 26 de este mes.

El banco celebró ayer una subasta decenal de certificados, que permitió adjudicar a las financieras un importe de 567.797 millones de pesetas al 14,65 por ciento de interés.

# Comisiones Obreras no quiere el pacto de competitividad que ofrece el Gobierno

Madrid (María José Sastre/Imagen Press).– CCOO no está dispuesta a aceptar el «trueque» de pacto de competitividad que desea el Gobierno por concertación, y así se lo expresó ayer el secretario general Antonio Gutiérrez, al ministro de Economía y Hacienda, Carlos Solchaga. Ambos, junto con el ministro de Trabajo, Luis Martínez Noval, se entrevistaron por espacio de dos horas, en un encuentro de perspectivas «nada halagüeñas», según Gutiérrez.

«Los sindicatos –dijo el dirigente de CCOO– no pueden ser rehenes de un pacto como el que pretende el Gobierno, orientado sólo a reducir la capacidad adquisitiva de los salarios».

Martínez Noval y Solchaga, con el secretario de Comisiones Obreras. Efe

Desde luego, ese pacto contiene elementos de política de rentas, según reconoció Carlos Solchaga, pero no sólo de moderación salarial, sino también de contención de los beneficios empresariales y gastos sociales. Sin embargo, el ministro eludió ser más explícito en relación al pacto de competitividad «hasta que no haya un acuerdo de principio» entre los interlocutores y la seguridad de que se va a negociar.

En vista de lo ocurrido ayer, los secretarios de acción sindical, Agustín Moreno y Apolinar Rodríguez, tienen previsto reunirse el viernes para evaluar el resultado de las reuniones que han mantenido con Solchaga y unificar criterios de actuación de cara al futuro.

Del encuentro entre los responsables del área económica del Gobierno y el secretario general de CCOO se ha sacado en claro que, en las próximas semanas, se abrirá la negociación en las mesas de salud laboral, reparto de trabajo, creación del Consejo Económico y Social, y la tripartita sobre formación profesional, en la que participará, también, la CEOE. Además, asuntos como sanidad y vivienda se analizarán de forma inmediata.

# Los precios máximos de los carburantes bajan por primera vez desde la crisis

Madrid (Efe/Imagen Press).– La gasolina bajará en casi 3 pesetas a partir del martes que viene y durante toda la próxima quincena, según los precios máximos aprobados ayer por el Gobierno. Este descenso se produce por primera vez desde el comienzo de la crisis del Golfo Pérsico, y desde que entrara en vigor el nuevo sistema de fijación de precios en el mes de julio.

Los nuevos precios máximos de los carburantes, a partir de los cuales Campsa fijará el próximo lunes los precios definitivos, sitúan en 92,90 el litro de gasolina super, en 90,60 la gasolina sin plomo y en 89,50 la gasolina normal. Los gasóleos bajarán una peseta, hasta situarse el litro en 72,20. Previsiblemente, el descenso en los precios máximos autorizados será tenido muy en cuenta a la hora de decidir lo que va a costar el carburante a los automovilistas españoles. Así, si Campsa aceptara ese recorte de precios, la super costaría 91,30 pesetas por litro, la sin plomo 86,30 pesetas, y la normal 84,30 pesetas. Los gasóleos costarían 70,8 pesetas.

Distintos sectores han apuntado la conveniencia de bajar el precio de las gasolinas en la misma proporción en que, en los últimos días, ha bajado el precio del barril de petróleo. Sin embargo, no parece que la Administración esté dispuesta a admitir ese descenso.

Los precios mundiales de los crudos han descendido a su nivel más bajo en seis semanas. El precio del crudo Brent bajó el lunes en Londres más de cuatro dólares el barril para cerrar a 26,82 dólares. Al abrir ayer el mercado, el precio había subido ligeramente pero los expertos estiman que éstos podrían mantenerse por debajo de los 30 dólares y en 1991 podrían bajar a un promedio entre 22 y 25 dólares.

En Nueva York, el crudo West Texas Intermediate bajó el lunes 5,41 dólares para cerrar a 28,38 el barril.

ESTE DOMINGO,
BONO BOTE RECORD
MAS DE 839 MILLONES
Semana 43/90 Sorteo 28/10/90
Viernes, último día de sellado.
Ganar está en tus manos.
Bono Loto de Lotería Primitiva

M.C.D. 2018

INTERNACIONAL

## El tifón «Lola» causa 16 muertos y graves daños en Vietnam

Bangkok (Efe).– Las lluvias torrenciales producidas en Vietnam al paso del tifón «Lola» causaron dieciséis muertos y la destrucción de viviendas y cosechas, informó ayer la agencia oficial vietnamita de noticias.

En algunas zonas, las inundaciones fueron las peores en diez años, y en la provincia de Quang Nam-Danang, donde resultaron muertas nueve personas, las aguas alcanzaron los dos metros de altura.

En otra provincia, Thua Thien-Hue, donde se registraron siete muertes, más de 110.000 viviendas quedaron gravemente dañadas por las inundaciones y empezaron a detectarse enfermedades relacionadas con este tipo de desastres naturales.

El tifón «Lola» azotó del 12 al 17 de octubre una amplia zona central del país, según la agencia.

### Detectados casos de cólera en la URSS

Moscú (Efe).– Unas cincuenta personas han sido hospitalizadas en Moscú después de que un grupo de turistas soviéticos contrajera el cólera durante un viaje a la India.

Las personas hospitalizadas son tres de los turistas que viajaron a la India, 18 empleados de los lavabos de la estación de ferrocarril Kievski de Moscú, por la que pasó el grupo infectado, las azafatas del avión en el que viajaron desde Calcuta y personal de aduana que tuvo contacto con ellos.

Se desconoce si los hospitalizados han contraído todos la enfermedad o si fueron ingresados para ser sometidos a pruebas y control médico.

La mayoría de las personas que integraban el grupo de turistas que viajaron a la India regresaron a la ciudad de Briansk, y de su estado de salud sólo se sabe que una mujer tuvo que ser hospitalizada en estado grave a su llegada a la capital soviética, cuando se encontraba en la estación de ferrocarril Kievski con el fin de regresar a Briansk con el resto del grupo.

Según afirmó Guennady Onishenko, jefe de la sección de Epidemiología del Ministerio de Sanidad de la URSS, los casos de cólera registrados entre los integrantes del grupo de turistas no suponen una amenaza de un brote epidémico en Moscú.

El pasado verano las autoridades sanitarias soviéticas fueron alertadas por un brote de cólera registrado en la ciudad de Stavropol, sur de Rusia y la tierra natal del presidente soviético, Mijail Gorbachov.

NACIONAL

# Aparecen asesinados dos musulmanes en Madrid

**Madrid (Colpisa, J.L. Alvarez).– Dos musulmanes fueron encontrados muertos a primeras horas de la mañana de ayer en el sótano de una nave industrial, donde acudían ciudadanos árabes a rezar, situada cerca de la glorieta de Atocha de Madrid. Las víctimas son el muecín de la improvisada mezquita y un profesor de árabe.**

Los cadáveres de Hamed Zebata, de 63 años, muecín de la mezquita, denominada «Nour», y Tami Aziz, de 47, profesor de árabe, tenían la cabeza partida a hachazos y uno de los cuerpos, además, presentaba una puñalada. Cada uno de los dos fallecidos recibió media docena de golpes.

Junto a los restos se encontró el hacha que posiblemente se utilizó para los asesinatos. También apareció a pocos metros de los cuerpos un cubo con agua ensagrentada, donde podría haberse lavado las manos el asesino o asesinos que cometieron los crímenes.

A los pies de los cadáveres fueron encontradas diversas cartas escritas en francés y árabe. El contenido, considerado como una prueba, se está estudiando por los funcionarios de Homicidios de la Brigada Provincial de Policía Judicial, encargados del caso.

Al filo de las seis y media de la mañana una llamada anónima al 091, cuya voz pareció ser la de un súbdito árabe, comunicó que en el local industrial había dos cadáveres. La dotación de un coche patrulla de la comisaría de Retiro se acercó al lugar y comprobó la veracidad de lo denunciado.

A pesar de que los golpes fueron mortales y que debió producirse algún tipo de exclamación, los vecinos de la finca no escucharon nada anormal durante la noche. Las personas consultadas explicaron que al lugar, abierto hace un año, asistían generalmente personas de raza árabe o negras, sólo hombres, dado que la religión musulmana prohíbe el acceso de las mujeres a ciertos templos.

Los vecinos también señalaron que los musulmanes que acudían a la mezquita no les molestaban y sólo se escuchaban los rezos por el patio interior de la finca. El local, al parecer, permanecía abierto las 24 horas del día, según algunos vecinos, pero la mayor afluencia de fieles se registraba a primeras horas de la noche. La policía desconoce por el momento el móvil de ambos crímenes.

La Guardia Civil ha incautado 240 kilos de hachís en San Sebastián. Foto Efe.

### Incautados 240 kilos de hachís en San Sebastián

San Sebastián (Europa Press).– El Grupo de Investigación Fiscal y Antidroga de la Comandancia de la Guardia Civil de Guipúzcoa desarticuló en San Sebastián una banda internacional de narcotraficantes, formada por tres italianos y cuatro españoles, que pretendían introducir en Italia 240 kilos de hachís, valorados en más de 200 millones de pesetas. Los súbditos italianos son Mauro S, de 27 años de edad, Valentino S., de 22 años y Alda M., de 26 años. Los cuatro detenidos españoles son Fermín L.L., de 60 años de edad, nacido y con domicilio en Arbizu (Navarra) y Jesús A. Posteriormente, en Irún, se detuvo a José A.I., de 57 años de edad, natural de Zadivia y domiciliado en Hernani. Miembros de la Guardia Civil de Guipúzcoa localizaron la droga oculta en un R-12, matrícula SS-6676-E, y propiedad de Jesús A., que se encontraba aparcado en un garaje, propiedad de Fermín L.L., en la localidad navarra de Etxarri-Aranaz. Según las primeras hipótesis policiales, los detenidos pretendían introducir la droga por carretera en la localidad italiana de Bagnollo Mella, ciudad donde residían los tres súbditos italianos detenidos.

### Descarrila el «Talgo» en Santiago

Santiago de Compostela (Efe).– El tren «Talgo» que hace el trayecto entre La Coruña y Madrid descarriló ayer al entrar en la estación de Santiago, sin que se produjesen víctimas, informó RENFE. Tras el accidente, que ocurrió sobre las dos de la tarde, los viajeros fueron trasladados en otro tren hasta Orense, donde los recogió un autocar que partió hacia Madrid con 33 personas.

Las mismas fuentes dijeron que el accidente se produjo cuando el «Talgo», que circulaba a escasa velocidad, pasó sobre un cambio de agujas, y se salieron la máquina y el eje del primer coche, que no transportaba viajeros por tratarse de un furgón generador.

El tren Vigo-Madrid, que debía enlazar con el «Talgo» que descarriló, no se vio afectado por el accidente, según el portavoz de RENFE, aunque «se está transbordando a viajeros de trenes regionales a autocares», dijo.

Los servicios técnicos de RENFE han comenzado a investigar las causas del accidente y también se iniciaron los trabajos para intentar despejar la vía afectada.

BURGOS

## Un ladrón se lleva 40.000 pesetas de una vivienda

Burgos (DB).– Un desconocido entró en una vivienda de la plaza Calvo Sotelo y se llevó efectos valorados en 40.000 pesetas, según informó el Gobierno Civil de Burgos.

Por otro lado, un individuo armado con un cuchillo entró en un establecimiento de la calle Luis Alberdi y, tras amenazar a la propietaria, se apoderó del contenido de la caja registradora, que contenía unas 8.000 pesetas.

### Detenido un reclamo

Los Grupos de Investigación de la Brigada de Seguridad Ciudadana han detenido a J.J.C.M., de 17 años de edad, por estar reclamado judicialmente.

### Robos en la provincia

Unos desconocidos entraron en un almacén de RENFE en Briviesca y se llevaron 300 kilos de chatarra, cuyo valor no ha sido establecido.

Asimismo, de un bar de Quintanilla de la Mata, han sido robadas 8.000 pesetas en monedas de una caja.

### Denuncias

La Guardia Civil ha denunciado a tres agricultores por quemar rastrojos sin autorización.

Durante las últimas horas de ayer, fueron denunciados en Comisaría tres robos en establecimientos, cinco robos en vehículos y la desaparición de dos coches.

**Tercera luna rota en tres días.**–Los propietarios de «Telesonido», comercio situado en la plaza de San Pablo encontraron ayer la luna del escaparate nuevamente rota. Esta es la tercera que unos desconocidos han roto en tres días. En esta zona, se han cometido diversos robos. Foto Angel Ayala.

M.C.D. 2018

# Continuaron las muertes, agresiones e incidentes en Israel, mientras el Ejército estuvo en estado de alerta

**Jerusalén (Efe).– La policía israelí impidió por segundo día consecutivo la entrada de miles de trabajadores palestinos en Jerusalén, donde continúan los incidentes tras el asesinato el domingo de tres israelíes en el barrio judío de Bakaa. Entretanto, dos palestinos fueron asesinados acusados de colaboracionistas y cuatro israelíes fueron acuchillados en sendos ataques perpetrados por palestinos en distintos lugares de Israel.**

El Ejército israelí permanece en estado de alerta en los territorios ocupados, tras el llamamiento a «matar soldados y colonos judíos» efectuado la semana pasada por organizaciones de la resistencia palestina.

A las acciones violentas registradas en los últimos días se suma la agresión ayer a dos muchachas israelíes que resultaron heridas al ser acuchilladas por un camionero palestino en la carretera entre las ciudades de Haifa y Nazareth.

Tras este ataque, decenas de palestinos fueron detenidos por la policía. El agresor, de 38 años, les produjo heridas de gravedad. Asimismo, dos israelíes más fueron atacados por un palestino que les asestó una serie de golpes con un martillo de 5 kilos en un taller. Nathan Jusid, de 40 años puede haber sufrido una fractura de cráneo e Issaac Isusi, de 50, está internado en un centro de Ashhkelon. El atacante, cuya identidad no fue dada a conocer, fue detenido cuando se disponía a huir. Este declaró que decidió atacarles para vengar la muerte de un amigo muerto en la franja de Gaza.

El alcalde de Jerusalén, ayer paralizada en medio de una gran tensión, declaró que «si no hay progreso, hay desesperación» y que sólo es posible una seguridad total a través de negociaciones de paz.

**Palestinos asesinados**

Dos palestinos de la localidad de Rafah han sido asesinados en la franja de Gaza ocupada, acusados, al parecer, de colaboracionistas con las autoridades israelíes.

El cuerpo de Ajmed Shajada, de 40 años, fue encontrado en el barrio de Tal Al-Sultan de Rafah con disparon de bala en la cabeza y el torso, y el cadáver de Ibrahim Vuyu, de 35 años, cerca de un asentamiento judío. Ningún grupo se atribuyó, en principio, las muertes.

**Paralización del trabajo**

La ausencia de los trabajadores árabes ha provocado la paralización de las obras de numerosos edificios en construcción en Jerusalén, y algunos servicios municipales han cerrado sus puertas por falta de personal.

También ayer, funcionarios palestinos de Cisjordania y Gaza son registrados y cacheados antes de llegar a sus puestos de trabajo.

El ministro de Defensa israelí, Moisés Arens, afirmó a la radio estatal que la violencia en Jerusalén y en los territorios ocupados se debe a que «los palestinos quieren ayudar a Sadam Husein a desviar la atención internacional de la crisis del Golfo Pérsico».

Según informó ayer el diario "Haaretz", oficiales y soldados exigen que se cambien las disposiciones sobre la utilización de las armas de fuego, que sólo pueden usar en caso de un peligro evidente para sus vidas.

Sobre este asunto Moisés Arens declaró que esas normas no serán modificadas.

Medios próximos a las fuerzas de seguridad israelí suponen que la violencia y la tensión pueden continuar hasta mediados de noviembre próximo, cuando se cumplan los cuarenta días del duelo musulmán por los 21 árabes asesinados el pasado día 8 en la ciudadela antigua de Jerusalén.

«Las fuerzas de seguridad se preparan para proteger a la problación», dijo el ministro de Defensa, Moisés Arens, y el titular de Policía, Roni Milo, advirtió que sus agentes «no tendrán que preocuparse en el futuro por disparar contra asesinos».

El policía, aparentemente por cumplir normas de reglamento, sólo le efectuó disparos contra los pies.

«Jamás ha sido juzgado aquel que hubiese disparado en defensa de su vida, según el precepto judío de: mata al que se levanta para matarte», afirmó ayer en el Parlamento israelí el primer ministro, Isaac Shamir. Shamir añadió que «existe un clima terrible en el mundo árabe contra Israel».

Tampoco los coches de propietarios no palestinos pudieron acceder a Jerusalén. Reuter.

# El Líbano dio pasos hacia un Gobierno de unidad

**Beirut (Efe).– Las tropas sirias han reducido su presencia en el sector este de Beirut y el Gobierno libanés ha dado los primeros pasos para formar un ejecutivo de unidad nacional y disolver a todas las milicias armadas del país. Los soldados sirios iniciaron la retirada de varios puntos de control en los distritos orientales de la capital libanesa.**

El vacío dejado por la retirada de las tropas sirias en las regiones de Baabda, Yirs el Bacha, Dekuan y Yideide ha sido llenado por tropas del Ejército regular libanés, según testigos.

Ahora los soldados sirios están en los pinares del extrarradio de Baabda y mantienen controles en la frontera al sur del Meten y en el límite del sector-este de Beirut, dominado por la milicia Fuerzas Libanesas (FL, comandadas por Samir Yaya).

El Ejército libanés trabaja en el desbloqueo de los pasos intersectoriales entre ambos lados de Beirut, varios de los cuales están cortados a la circulación debido al peligro que suponen las minas colocadas desde hace quince años en esa zona por las distintas milicias.

El comandante del Ejército libanés, general Emile Lahud, se reunió con los jefes de brigada y dio orden de que se repriman enérgicamente todos los disturbios en la capital, informó ayer la prensa beirutí.

Varias milicias de Beirut penetraron en la región del Meten aprovechando la entrada de las fuerzas libanesas y sirias y fueron acusadas de cometer actos de pillaje y vandalismo, así como de haber dado muerte a militares leales a Michel Aun.

El asesinato el pasado domingo del correligionario de Aun, Dany Chamun y de su familia en su domicilio de Baabda (este de Beirut) provocó consternación entre las autoridades, que ordenaron una investigación judicial para encontrar a los responsables.

El Gobierno del presidente Elias Haraui está determinado a relanzar la idea del «Gran Beirut», como paso previo a la formación de un nuevo Gobierno de «unidad nacional».

El plan prevé también la elaboración de un calendario para la disolución de las milicias armadas de todo el país.

Las negociaciones para la realización del proyecto comenzaron en Beirut y en Damasco, donde es esperado el ministro de Asuntos Exteriores iraní, Ali Akbar Velayati, con quien se discutirá la salida de los milicianos del Partido de Dios (Hizbulah) del distrito sur de Beirut. Las autoridades libanesas desean negociar también la retirada de los hombres de Hizbulah de la región de Iklim al Tuffah (40 kilómetros al sureste de Beirut), conquistada a la milicia chií pro siria Amal.

Un mujer libanesa, con su hijo, asomados a la ventana de lo que queda de su apartamento, contemplan las ruinas de Beirut tras 15 años de guerra civil. Ap.

## Muere en un tiroteo el jefe militar del cártel de Medellín

Bogotá (Efe).– El presunto narcotraficante Luis Hernando Gavieria Gómez, jefe militar del cártel de Medellín y primo del principal líder de esa organización, Pablo Escobar Gaviria, murió ayer en Antioquía, en una acción conjunta de la Policía y del Departamento Administrativo de Seguridad (D.A.S.).

El jefe del D.A.S., general Miguel Maza Márquez, informó que Gaviria Gómez murió de madrugada en la finca «Manantial», del municipio de Guarnia (en el centro del país), en un enfrentamiento armado.

Esta acción se inscribe en la operación «Apocalipsis II» contra el narcotráfico y durante la misma se decomisaron importantes documentos que, según las primeras informaciones, involucran al cártel de Medellín en varios atentados y asesinatos.

La muerte de Gaviria Gómez, alias «Abrahám», se produce cuarenta días después de que fuera abatido el entonces segundo hombre en importancia de esa organización y también primo de Pablo Escobar, Gustavo de Jesús Gaviria Rivero, en un barrio residencial.

## Falleció en París el filósofo marxista Louis Althusser

París (Colpisa).– El filósofo marxista francés Louis Althusser, murió la noche del lunes en París. El afamado filósofo vivía recluído en un hospital siquiátrico desde hace una década, cuando, perdida la razón, estranguló a su mujer.

Un tribunal sobreseyó el caso dada la situación mental del encausado.

Althusser puso de moda el pensamiento de izquierda, en los años sesenta, el marxismo estructuralista, cuya biblia fue el libro «Para leer el Capital» que Althusser escribió con Etienne Balibar. Enemigo acérrimo de las corrientes del humanismo marxista, Althusser que había nacido en Argelia en 1918, rechazó con pasión las interpretaciones de Marx a partir de sus obras juveniles. El filósofo defendió siempre que entre estos escritos y El Capital se había producido una mutación en la orientación teórica de Marx. Althusser militó en el P.C. francés, adscrito a la línea ortodoxa stalinista.

M.C.D. 2018

# Los ministros de Exteriores balcánicos discutirán hoy en Tirana medidas de cooperación

Tirana (Efe).– Los ministros de Asuntos Exteriores de los seis países que forman la península balcánica, la zona más conflictiva de Europa, se reúnen hoy en Tirana, capital de Albania, país que se acerca al resto de Europa tras decenios de aislamiento estalinista.

Así, Albania, celebrará elecciones libres y secretas. Para ello la Asamblea Popular aprobará dentro de unos días un proyecto de ley electoral, en el que no se recoge la introducción de un sistema multipartidista. Este proyecto de ley prevé que en cada distrito haya por lo menos dos candidatos, aunque cada organización sólo podrá presentar uno. Albania fue admitida el 10 de julio pasado en Viena como país observador de la Conferencia de Seguridad y Cooperación en Europa (CSCE) y espera que su mejorada pero muy deficiente política de derechos humanos reciba la aprobación necesaria para ser aceptado como miembro de pleno derecho el mes que viene en París.

Hasta que el estalinista Enver Hoxha falleció en 1985, la CSCE era considerada una «farsa inútil», pero el ministro de Asuntos Exteriores, Reis Malile, empezó a meter al país en el edificio de la seguridad colectiva europea a través de las conferencias de ministros de los Balcanes.

Según fuentes diplomáticas de esta Conferencia que concluirá mañana saldrán dos documentos: un comunicado final y un «mensaje» a la CSCE. Fuentes albanesas comentan que es muy probable que el ministro de Asuntos Exteriores yugoslavo, Budimir Loncar, siga dos días en Albania al término de la reunión multilateral para tratar de cuestiones bilaterales.

Del comunicado final no se espera más que una declaración que contenga fechas e intenciones de futuras reuniones o medidas económicas, culturales o diplomáticas y los comentaristas coinciden es más una reunión diplomática que política.

# De Michelis-C.E.: «Europa camina de la lógica nacional a la de la unión política»

Estrasburgo (Efe).– El ministro italiano de Asuntos Exteriores, Gianni de Michelis, dijo ayer en Estrasburgo que la CE vive un proceso de paso desde «la lógica de Estados miembros hacia la de la unión política».

Consejo de Ministros, Comisión y Parlamento Europeo celebraron ayer la tercera conferencia inter-institucional. Cada una de las partes expuso sus ideas sobre lo que debe ser la futura unión política de la CE, así como su esquema constitucional. Según De Michelis, una lógica de unión política supone mantener el equilibrio entre los doce Estados miembros, que intentan «potenciar» su desarrollo común.

La idea del ministro italiano fue corroborada por el presidente de la Comisión Europea, Jacques Delors, que concibió la reforma de los tratados como un paso intermedio que «deje abierta una ventana hacia una estructura federal».

Jaques Delors defendió en la sesión la estructura federalista

**Discrepancias**

Esta tercera conferencia puso de manifiesto las discrepancias que mantienen las tres instituciones ante el futuro esquema de decisiones, sobre todo con un Parlamento que quiere tener el derecho a la investidura de la Comisión, codecisión legislativa, y que se amplíe el voto por mayoría en el Consejo de Ministros. Según De Michelis, Parlamento y Consejo están de acuerdo en potenciar el concepto de ciudadanía expuesto por el presidente español, Felipe González, asumido también por la Comisión Europea.

El presidente del Parlamento, Enrique Barón, preguntó al Consejo y a la Comisión hasta que punto estaban dispuestos a aceptar un «verdadero sistema de codecisión». Durante la conferencia el mayor punto de fricción entre el Parlamento y las otras dos instituciones se centró en el derecho de iniciativa legislativa y a la forma de asociar a los Parlamentos nacionales en el proceso de unión política.

El presidente de la Comisión Europea Jacques Delors, expuso una vez más su deseo de que la institución que encabeza se potencie en el futuro como un «verdadero ejecutivo».

POR LA COMPRA DE UNA COPIADORA PORTÁTIL FC-1, CANON LE REGALA UNA MAQUINA DE ESCRIBIR ELECTRONICA ES-5.

Canon le ofrece la oportunidad del año: una copiadora portátil FC-1 por sólo 135.000* ptas. Su diseño y avanzada tecnología se traducen en un rendimiento excepcional, una gran economía en el consumo y una facilidad de uso, asombrosa. Además su FC-1 ahora viene con una máquina de escribir electrónica ES-5 de Canon ¡sin cargo adicional alguno!

No pierda la oportunidad de montarse, donde quiera, una oficina por todo lo alto, a un precio de lo más bajo.

* Precio sin I.V.A. incluido.

es Canon es fácil

CONSULTING Canoncopy TEL. 900-100 723

Vigencia de la promoción: 17 de Septiembre al 15 de Noviembre inclusive.

SOLVENTA Y SEIS

... ES PARA USTED.

**Urgente**
Como se espera de nuestro servicio.
Como venimos confirmando día a día.

**Personal**
Porque también nos hacemos cargo de su urgencia particular.
Porque es para todos.

**Con cariño**
Cada envío merece todo nuestro esfuerzo.
Porque es lo más importante para Ud...
... y para ochoa.

ochoa
Cariñosamente rápidos

ochoa SERVICIO URGENTE
BURGOS: Tel. 22 85 58
MIRANDA DE EBRO: Tel. 31 15 56
ARANDA DE DUERO: Tel. 50 83 43


M.C.D. 2018

# CRISIS EN EL GOLFO

El Jeque Al Sabbah se entrevistó en Londres con la premier Margaret Thatcher. Reuter.

Mientras la política negocia, la vida en campaña es rutina en el desierto saudí. Reuter.

257 Franceses, 33 británicos y 14 norteamericanos, liberados por el Parlamento iraquí, a petición de Husein

## Esperanza en Occidente tras las sucesivas liberaciones

**Nicosia (Efe).– Los anuncios de liberación de todos los ciudadanos franceses y griegos, retenidos en Irak y Kuwait, aumentaron las esperanzas de que los rehenes extranjeros vuelvan a sus hogares. Por otra parte, el ministro de Exteriores iraquí, Tarek Aziz, declaraba que su país cooperará con los esfuerzos por resolver la crisis siempre que se basen en la propuesta de Sadam Husein.**

El presidente iraquí había solicitado al Consejo Nacional que considerara la salida a todos los «huéspedes» franceses en Irak, un total de 257, en agradecimiento «a la postura de los progresistas franceses que han rechazado la política agresiva de Bush» ante la crisis del Golfo.

De esa forma, «Irak asegurará su amistad con Francia», afirmó el líder iraquí en su carta al Parlamento y agregó que su país quiere «ofrecer su amistad a todos aquellos países que lo deseen».

En París, antes de la liberación, el Ministerio galo de Asuntos Exteriores afirmaba que Francia no se presta a negociación alguna con Irak para una eventual liberación de los rehenes detenidos en Bagdad.

Para el Gobierno francés, la liberación de los rehenes por Bagdad no es más que una «reparación de ese acto inadmisible» y reafirma que el problema surgido de la invasión de Kuwait por Irak «sigue en pie» y que la crisis del Golfo sólo hallará una solución pacífica «si Irak aplica las resoluciones del Consejo de Seguridad de la ONU».

Por otra parte, «los sentimientos de verdadera amistad de Irak y su pueblo hacia Grecia» permitieron la liberación ayer, por parte del Gobierno de Irak, de los 25 griegos retenidos en Bagdad, tras la solicitud del líder de la oposición socialista, Andreas Papandreu.

Los rehenes británicos no han corrido la misma suerte y después de varios días de conversaciones entre el ex primer ministro de Reino Unido Edward Heath y el líder iraquí y su ministro de Asuntos Exteriores, Tarek Aziz, sólo 33 de los «huéspedes» retenidos han conseguido su liberación.

También la Unión Soviética realiza un programa de evacuación para los 4.300 especialistas que continúan en suelo iraquí y mediante dos vuelos semanales han conseguido sacar del país a unos 800 en el último mes.

### Francia envía más tropas

Francia enviará a Arabia Saudí quinientos soldados más, así como carros de combate y helicópteros, lo que elevará a 5.500 el número de soldados franceses destacadas en el reino, según informaron fuentes militares. El primer contingente tenía previsto salir ayer de Tolón, puerto del sur de Francia y llegar a Arabia Saudí dentro de seis días.

El gobierno francés tambien enviará 20 helicópteros, entre ellos el modelo Gazelle, equipado con misiles anti-tanque y vehículos de transporte Puma, que se unirán al quinto regimiento de helicópteros de combate, estacionado en la ciudad militar rey Jaled, en el noreste de Arabia Saudí. En los próximos días saldrán dos escuadrones de carros de combate 12 AMX 10 RC.

El envío de refuerzos responde a la petición formulada por el alto mando francés durante la visita del presidente Francois Mitterrand, a Arabia Saudí, a principios de este mes.

### Jordania se suma al bloqueo

Jordania cerró la frontera a través de la cual comerciaba con Irak para mostrar su adhesión a las sanciones de la ONU y recibir a cambio ayuda de otros países, dadas las pérdidas económicas provocadas por la crisis del Golfo, informaron fuentes diplomáticas en Amman.

Esta actitud sigue a la decisión del gabinete jordano de interrumpir todo abastecimiento de comida y medicina a Irak que existía entre ambos países a pesar del cese de la exportación de productos industriales de acuerdo con el embargo de la ONU.

Una fuente oficial jordana confirmó la decisión del gabinete de terminar con los envíos de ayuda humanitaria a Irak y los analistas han señalado que esta medida intenta acelerar la llegada de las ayudas occidentales prometidas. El Gobierno jordano también ha ordenado a su representante en Naciones Unidas que solicite permiso para enviar comida y medicina a Irak de acuerdo con las resoluciones del Consejo.

## EE.UU. teme un «arreglo árabe» a la crisis del Golfo Pérsico

**Washington (Efe).– Las noticias procedentes del Golfo que indican un posible arreglo árabe para acabar con la crisis desatada en agosto por la invasión hacen temer a Estados Unidos por la consistencia de la difícil alianza contra el régimen de Sadam Husein. La sugerencia del príncipe Sultán ben Abdulaziz, de que Riad no se opondría a eventuales reclamaciones de Irak, alarmó a EE.UU.**

Funcionarios del Gobierno del presidente estadounidense, George Bush, se pusieron inmediatamente en contacto con el embajador saudí en esta capital, príncipe Bandar ben Suldan, quien aseguró a EEUU que no había habido ningún cambio en la actitud de su país hacia Irak, mientras que la prensa saudí habló de una mala interpretación de lo dicho por el ministro.

Aunque en sus declaraciones a la prensa, ben Abdulaziz habló también de la retirada incondicional iraquí del territorio que invadió el 2 de agosto, los observadores políticos interpretaron sus palabras en el sentido de que Arabia Saudí no pondría objeciones si Bagdad no devolviese todo el territorio conquistado.

En Yeda, el rey Fahd de Arabia Saudí y el presidente egipcio, Hosni Mubarak, parecieron también adoptar un tono conciliatorio hacia Sadam, al señalar el monarca que «agradecerían» la retirada iraquí de Kuwait.

Un eventual arreglo entre árabes puede dar al traste con la estrategia estadounidense, que hasta ahora se ha opuesto a cualquier solución que deje intactos a Sadam, su régimen, sus Fuerzas Armadas y su arsenal de armas químicas.

«Sería una pesadilla para Washington», afirmó Adam Garfinkle, del Instituto de investigaciones de Política Exterior, refiriéndose a un posible acuerdo entre Riad y Bagdad. Pese a que las sanciones han comenzado a surtir su efecto en Irak (ayer comenzó oficialmente el racionamiento de gasolinas y aceite de motores en Bagdad) en Estados Unidos existe la convicción de que el tiempo juega a favor de Sadam ya que le permite dividir a la doble coalición interna y externa.

### Husein, igual a Hitler

George Bush volvió ayer a comparar al líder iraquí, Sadam Husein, con Adolf Hitler, en un discurso de apoyo electoral a un candidato republicano pronunciado en Burlington (Vermont).

Bush recurrió a esta comparación, después de que un grupo de personas protestaran con gritos y pancartas al paso de su comitiva por la presencia de EEUU en el golfo Pérsico.

El mandatario norteamericano dijo que comprende las frustraciones de los manifestantes, pero señaló que «matar de hambre a las embajadas», mantener rehenes y ocupar Kuwait «son crímenes contra la humanidad». «Nunca puede haber un compromiso contra este tipo de agresión», afirmó Bush y comparó la invasión de Kuwait de Sadam Husein con la de Polonia por Adolf Hitler.

Hosni Mubarak y el rey Fahd adoptaron, aparentemente, un tono conciliatorio con Husein.

M.C.D. 2018

## Bagdad liberó a catorce rehenes estadounidenses

Ammán (Efe).– Irak liberó ayer a catorce ciudadanos estadounidenses, ancianos y enfermos, según Radio Ammán, que citó a Salim Mansur, presidente de la Asociación de Amistad iraquí-estadounidense, quien se encuentra en Bagdad.

Mansur anunció que el presidente iraquí, Sadam Husein, había prometido la liberación de un número indeterminado de ciudadanos estadounidenses «por motivos humanitarios». Husein propuso también al Parlamento permitir la salida de ciudadanos franceses, como muestra de agradecimiento a ese país «por su oposición a la política agresora del presidente de Estados Unidos, George Bush».

# El permiso de salida para los rehenes se considera una «marcha atrás» de Husein

Nicosia (Efe).– La autorización del presidente de Irak, Sadam Husein, a la salida de rehenes occidentales en los últimos días supone una marcha atrás en la postura inflexible del gobernante iraquí ante la crisis del Golfo Pérsico, según los observadores.

Estos atribuyen la súbita prodigalidad de «gestos de buena voluntad» a la celebración de negociaciones secretas árabes para la retirada parcial iraquí de Kuwait.

El presidente iraquí se reúnió ayer con la Asamblea de su país para abordar esta cuestión y decidir sobre la liberación de los ciudadanos franceses.

Por otra parte, el ex ministro británico Edward Heath celebró ayer una conferencia de prensa para anunciar el número de sus compatriotas a los que se autorizará abandonar Irak por razones de salud.

Inicialmente, Heath entregó a las autoridades iraquíes una lista con doscientos nombres de ciudadanos británicos enfermos o mayores de 55 años, para los que pedía visados de salida. Esta lista ha sido reducida, al parecer, a un número no precisado por las autoridades iraquíes.

Ante el éxito de estas misiones, representantes de otros países, han emprendido o anunciado viajes a la capital iraquí para tratar de obtener la liberación de sus compatriotas.

En el caso de Irlanda, tres diputados irlandeses tratan de conseguir la autorización de las autoridades iraquíes para viajar a Bagdad y gestionar la liberación de algunos de sus compatriotas.

# Junta de Castilla y León

Consejería de Fomento — Servicio Territorial

## RESOLUCION DE 17 DE OCTUBRE DE 1990 DEL SERVICIO TERRITORIAL DE FOMENTO DE LA JUNTA DE CASTILLA Y LEON EN BURGOS, POR LA QUE SE CONVOCA AL LEVANTAMIENTO DE ACTAS PREVIAS A LA OCUPACION DE BIENES Y DERECHOS AFECTADOS POR LAS OBRAS DEL PROYECTO: «ACONDICIONAMIENTO DE PLATAFORMA EN LA CTRA. BU-741, P.KM. 18,100 AL 43,100. TRAMO: TREVIÑO A OBECURI». CLAVE: 2.1-BU-4.

Ordenado por la Dirección General de Carreteras la iniciación del expediente de EXPROPIACION FORZOSA para la ocupación de las fincas afectadas por el proyecto de las obras de referencia, habiendo sido sometido al trámite de información pública y encontrándose implícita la declaración de utilidad pública, la necesidad de ocupación de los bienes y derechos afectados y la urgencia a los fines de expropiación forzosa de acuedo con el art.º 11 de la Ley de Carreteras de la Comunidad de Castilla y León y los artículos 10, 15 y 52 de la Ley de Expropiación Forzosa de 16 de Diciembre de 1954 y concordantes de su Reglamento, este Servicio Territorial en virtud de las facultades que le atribuye el artículo 98 de la citada Ley, ha resuelto:

1.— Hacer público en el «Boletín Oficial de la Junta de Castilla y León», «Boletín Oficial de la Provincia de Burgos», «Diario de Burgos» y tablones de anuncios de los Ayuntamientos afectados, la relación de bienes y derechos que ha resultado de la información pública a que se ha sometido el expediente, significando a los propietarios interesados que se procederá al levantamiento de las Actas Previas a la Ocupación a partir de los OCHO DIAS, contados desde aquel en que tenga lugar la publicación en el BOLETIN OFICIAL DE LA JUNTA DE CASTILLA Y LEON, a tal fin serán notificados individualmente.

2.— A dicho acto, al que deberán asistir el representante y Perito de la Administración, así como el Alcalde o Concejal en quien delegue, comparecerán los interesados afectados, personalmente o representados por persona autorizada, acompañados de los arrendatarios, si los hubiere, aportando los documentos acreditativos de la titularidad y último recibo de la contribución.

3.— De acuerdo con lo dispuesto en el artículo 56.2 del Reglamento de 26 de Abril de 1957, los interesados así como las personas que sean titulares de derechos reales o económicos, podrán formular por escrito ante el Servicio Territorial de Fomento, en el tiempo que medie entre esta publicación y el levantamiento de las Actas Previas, cuantas alegaciones estimen oportunas, a los efectos de subsanar los posibles errores que hubieran podido cometerse al relacionar los bienes y derechos que se afectan.

Burgos, a 17 de Octubre de 1990
EL JEFE DEL SERVICIO TERRITORIAL DE FOMENTO:
Pablo Arribas Briones

| Nº FINCA | TERMINO MUNICIPAL | POLIGONO | PARCELA | NOMBRE PROPIETARIO | SUPERFICIE AFECTADA ($M^2$) | CULTIVO | POSIBLES PROPIETARIOS ACTUALES Y DOMICILIOS |
|---|---|---|---|---|---|---|---|
| 1 | TREVINO | 15 | 3171 | OCHARAN ALZOLA, VICTOR | 636 $m^2$ | C.S. | PEDRO SUSO - TREVIÑO |
| 2 | TREVINO | 15 | 3176 | BARRIO UGARTE, FELICIANO | 60 " | C.S. | MANUEL NUÑEZ - TREVINO |
| 3 | TREVINO | 15 | 3178 | PEREZ ALANA, JULIO | 160 " | C.S. | MANUEL NUÑEZ - TREVIÑO |
| 4 | TREVINO | 15 | 3895 | OLALDE AGUILLO, PABLO | 210 " | C.S. | HNOS. ALEJANDO |
| 5 | TREVINO | 15 | 3000 3897 | HERNANDEZ ROJO, PAULA | 450 " | C.S. | CAYO SAEZ DE ARGANDOÑA - TREVIÑO? FELICIANO RUIZ GONZALEZ - VITORIA ? |
| 6 | TREVINO | 15 | 3334 | OCHARAN ALZOLA, VICTOR | 240 " | C.S. | PEDRO SUSO |
| 7 | TREVINO | 15 | 3333 | OCHARAN ALZOLA, VICTOR | 140 " | C.S. | PEDRO SUSO |
| 8 | TREVINO | 15 | 3332 | OLALDE ARBE, EUSEBIO | 168 " | C.S. | EMILIO VACA |
| 9 | TREVINO | 15 | 3331 | ORAA LAS HERAS, EMILIO | 140 " | C.S. | INES RAIOS |
| 10 | TREVINO | 15 | 3639 | GONZALEZ LAS HERAS, BENITO | 432 " | C.S. | TREVINO |
| 11 | TREVINO | 15 | 3682 | MARTINEZ BUJU, ABUNDIO | 300 " | C.S. | SIMON LADRERA |
| 12 | TREVINO | 15 | 3683 | JUNTA ADMINIS. DE TREVINO | 550 " | C.S. | |
| 13 | TREVINO | 15 | 3680 | HERNANDEZ ROJO, PAULA | 620 " | C.S. | CAYO SAEZ DE ARGANDOÑE |
| 14 | TREVINO | 15 | 3681 | LASA ALVAREZ, MARIA | 220 " | C.S. | ISIDORO LASA |
| 15 | TREVINO | 15 | 3688 | M.O.P.U. | 1270 " | C.S. | |
| 16 | TREVINO | 15 | 3802 | OCIO SAMANIEGO, GABRIEL | NO AFECTADA | C.S. | Mª LUIZ ROJO e HIJOS - MIRANDA EBRO |
| 17 | TREVINO | 15 | 3690 | OCIO ARANA, NICOLAS | 1.270 " | C.S. | TREVIÑO |
| 18 | TREVINO | 15 | 3691 | OLALDE ARBE, FELIPE | 650 " | C.S. | HNOS. JOSE CLAUDE LASA |
| 19 | TREVINO | 15 | 3800 | DIAZ-UBE ANSOTEGUI, LEONOR | 1.060 " | C.S. | Pastelería MIRANDA |
| 20 | TREVINO | 15 | 3799 | PANGUA GOMEZ, SANTIAGO | 420 " | C.S. | Pastelería MIRANDA |
| 21 | TREVINO | 15 | 3798 | OCHARAN ALZOLA, VICTOR | 440 " | C.S. | Pastelería MIRANDA |
| 22 | TREVINO | 15 | 3797 | PANGUA GOMEZ, SANTIAGO | 582 " | ERIAL | Pastelería MIRANDA |
| 23 | TREVINO | 15 | 3796 | OLALDE ARBE, SOTERO | 246 " | ERIAL | MARCELINO PANGUA - TREVIÑO |
| 24 | TREVINO | 15 | 3795 | ORIVE BANDECI, INOCENCIA | 396 " | ERIAL | MARCELINO PANGUA - TREVIÑO |
| 25 | TREVINO | 15 | 3794 | DIAZ-UBE ANSOTEGUI, LEONOR | [illegible] | ERIAL | MARCELINO PANGUA - TREVIÑO |
| 26 | TREVIÑO | 15 | 3793 | MONTOYA LASARTE, EMILIO | 324 $m^2$ | ERIAL | mitad: MARCELINO PANGUA mitad: HNOS. JOSE BAJOS TREVIÑO |
| 27 | TREVINO | 15 | 3792 | BARRIO BARRIO, ANGEL | 300 " | ERIAL | EMILIO BAJOS |
| 28 | TREVINO | 15 | 92 | BAJOS ANSOTEGUI, EMILIO | 876 " | ERIAL | HNOS. JOSE BAJOS - TREVIÑO |
| 29 | TREVINO | 15 | 111 | IBAIBARRIAGA LOZANO, PILAR | 480 " | C.S. | RICARDO BLESA - VITORIA |
| 30 | TREVINO | 15 | 110 | FERNANDEZ HERNANDEZ, TERESA | 402 " | C.S. | CAYO SAEZ DE ARGANDOÑE - TREVIÑO |
| 31 | TREVINO | 15 | 109 | SAEZ-ARGANDONA ORIVE, CAYO | 192 " | C.S. | TREVIÑO |
| 32 | TREVINO | 15 | 108 | ROA LANA, BERNARDO | 400 " | C.S. | JAVIER ROA - TREVIÑO |
| 33 | TREVINO | 15 | 107 | OCIO ARANA, NICOLAS | 704 " | C.S. | TREVIÑO |
| 34 | TREVINO | 15 | 106 | BARRIO BARRIO, ANGEL | 512 " | C.S. | VITORIA |
| 35 | TREVINO | 15 | 105 | BAJOS ANSOTEGUI, EMILIO | 672 " | C.S. | HNOS. JOSE BAJOS - TREVIÑO |
| 36 | TREVINO | 15 | 104 | SUSO MORAZA, PEDRO | 1764 " | C.S. | TREVIÑO |
| 37 | TREVIÑO | 15 | 103 | PEREZ-ARANSOLO BARRIO, JESUS | 168 " | C.S. | TREVIÑO |
| 38 | TREVINO | 15 | 102 | FERNANDEZ UGARTE, JUAN JOSE | 126 " | C.S. | HNOS. JUAN JOSE FDEZ. - PEÑACERRADA |
| 39 | TREVIÑO | 15 | 101 | UGARTE CAMENO, SOFIA | 511 " | C.S. | MARINA GIL UGARTE - SALOU |
| 40 | TREVINO | 15 | 100 | LOPEZ UZQUIANO, ISAIAS | 910 " | C.S. | TREVIÑO |
| 41 | TREVINO | 15 | 97 | ROA LANA, VICENTE | 532 " | C.S. | TREVIÑO |
| 42 | TREVINO | 15 | 96 | ROA LANA, ELOY | 222 " | C.S. | OÑATE |
| 43 | TREVINO | 15 | 95 | MONTOYA SAMANIEGO, FRANCISCO | 546 " | C.S. | A |
| 44 | TREVINO | 15 | 94 | SUSO MORAZA, PEDRO | 684 " | C.S. | TREVIÑO |
| 45 | TREVINO | 15 | 93 | GONZALO PALACIOS, FLORENTINO | 1260 " | C.S. | ALFREDO GONZALO OCHOA - TREVIÑO |

| Nº FINCA | TERMINO MUNICIPAL | POLIGONO | PARCELA | NOMBRE PROPIETARIO | SUPERFICIE AFECTADA ($M^2$) | CULTIVO | POSIBLES PROPIETARIOS ACTUALES Y DOMICILIOS |
|---|---|---|---|---|---|---|---|
| 46 | TREVINO | 15 | 3937 | JUNTA ADMINIS. DE TREVINO | 456 " | C.S. | |
| 47 | TREVINO | 15 | 3938 | " " " | 462 " | C.S. | |
| 48 | TREVINO | 15 | 3939 | " " " | 870 " | C.S. | |
| 49 | TREVINO | 15 | 135 | PANGUA LASA, MARCELINO | 800 " | C.S. | TREVIÑO |
| 50 | TREVINO | 15 | 130 | HERNANDEZ ROJO, JUANITA | [illegible] | [illegible] | HELIODORO LANA y OTROS |
| 51 | TREVINO | 15 | 131 | MONTOYA OCHOA, TOMAS | 60 $m^2$ | C.S. | VITORIA |
| 52 | TREVINO | 15 | 132 | MONTOYA OCHOA, FRANCISCO JAVIER | 108 " | C.S. | VITORIA |
| 53 | TREVINO | 15 | 133 | MONTOYA OCHOA, RAMON | 32 " | C.S. | VITORIA |
| 54 | TREVINO | 15 | 134 | LOPEZ UZQUIANO, ISAIAS | 160 " | C.S. | TREVIÑO |
| 55 | TREVINO | 15 | 177 | BARRIO LAS HERAS, CAYA | 416 " | C.S. | VITORIA |
| 56 | TREVINO | 15 | 178 | CAMENO LAS HERAS, ANTONIO | 460 " | C.S. | VITORIA |
| 57 | TREVINO | 16 | 1 | LOPEZ PEREZ, ANASTASIO | 1320 " | C.S. | BUSTO DE TREVIÑO |
| 58 | TREVIÑO | 16 | 10 | SAEZ-ARGANDOÑA ORIVE, BASILIO | 92 " | C.S. | TREVIÑO |
| 59 | TREVIÑO | 16 | 11 | BARRIO BARRIO, ANGEL | 80 " | C.S. | VITORIA |
| 60 | TREVINO | 16 | 12 | ZALDIVAR GONZALEZ-MORENO, BLANCA | 222 " | C.S. | VITORIA |
| 61 | TREVINO | 16 | 13 | ARGOTE FERNANDEZ, FLORENCIA | 810 " | C.S. | FRANCO |
| 62 | TREVIÑO | 16 | 50 | AGUILLO, JOSE MIGUEL | 1104 " | C.S. | VITORIA |
| 63 | TREVINO | 16 | 51 | PEREZ-TURISO MURGA, ELEUTERIO | 1158 " | C.S. | FRANCISCO SAEZ DEL CASTILLO - VITORIA - |
| 64 | TREVINO | 16 | 53 | VILLANUEVA ALANA, PABLO | 1212 " | C.S. | BUSTO DE TREVIÑO |
| 65 | TREVIÑO | 16 | 70 | ROA OCIO, HILARIO | 996 " | C.S. | VICENTE ALEIXANDRE - VITORIA |
| 66 | TREVIÑO | 16 | 71 | ARTETA ELORZA, ANA | 704 " | C.S. | LUIS RUIZ DE ARCANTE - ARMENTIA |
| 67 | TREVINO | 16 | 72 | DIEZ-CORRAL PEDRUZO, LUIS | 496 " | C.S. | LUIS RUIZ DE ARCANTE - ARMENTIA |
| 68 | TREVINO | 16 | 73 | PANGUA GOMEZ, BASILIO | 1290 " | C.S. | TREVIÑO |
| 69 | TREVIÑO | 16 | 3159 | ARGOTE FERNANDEZ, ANTONINO | 720 " | C.S. | TREVIÑO |
| 70 | TREVINO | 16 | 3158 | FERNANDEZ ARGOTE, ASUNCION HM. | 344 " | C.S. | JOSE ANTONIO FERNANDEZ ARGOTE |
| 71 | TREVINO | 16 | 3157 | VECINOS DE FRANCO | 1040 " | C.S. | JOSE Mª MUÑOZ |
| 72 | TREVINO | 16 | 57 | FERNANDEZ HERNANDEZ, TERESA | 208 " | C.S. | TREVIÑO |
| 73 | TREVINO | 16 | 56 | OCIO ARANA, FELIX | 126" | C.S. | |
| 74 | TREVIÑO | 16 | 55 | ROA LANA, BERNARDO | 81 " | C.S. | TREVIÑO |
| 75 | TREVIÑO | 16 | 54 | BAJOS ANSOTEGUI, EMILIO | 90 " | C.S. | JOSE Mª MUÑOZ |
| 76 | TREVINO | 16 | 3155 | PEREZ-TURISO MURGA, ELEUTERIO | NO AFECTA | C.S. | ALFONSO LANDALUZA - FRANCO |
| 77 | " | 16 | 62 | OGUETA MEGANZA, NEMESIO | 320 $m^2$ | C.S. | |
| 78 | " | 16 | 63 | FERNANDEZ ARGOTE, ASUNCION HM. | 136 " | C.S. | JOSE ANTONIO FERNANDEZ ARGOTE - FRAN |
| 79 | " | 16 | 64 | FRUILUZ PINEDO, CATALINA | 1720 " | C.S. | JESUS MONTOYA y OTROS |
| 80 | " | 16 | 3130 | JUNTA ADMINIS. DE FRANCO | 810 " | C.S. | |
| 81 | " | 17 | 3201 | OGUETA AGUIRRE, VENANCIO | 1350 " | C.S. | HNOS. ECHAZARRETA |
| 82 | " | 17 | 3199 | ECHAZARRETA AYALA, FELIX | 270 " | C.S. | VITORIA |
| 83 | " | 17 | 3200 | ELZAGUIRRE ARDEGUI, MANUEL | 800 " | C.S. | VITORIA |
| 84 | " | 17 | 13 | OGUETA AGUIRRE, VENANCIO | 272 " | C.S. | VITORIA |
| 85 | " | 17 | 14 | FERNANDEZ GOMEZ, FELISA | 64 " | C.S. | VITORIA |
| 86 | " | 17 | 3198 | RUIZ DE ARCAUTE, LUIS | 1200 " | C.S. | ARMENTIA |
| 87 | " | 17 | 3183 | IBARRONDO PEREZ, HONORATO HM. | 400 " | C.S. | ARMENTIA |
| 88 | " | 17 | 3184 | DESCONOCIDO | 448 " | C.S. | ARMENTIA |
| 89 | " | 17 | 3182 | IBARRONDO PEREZ, HONORATO HM. | 1190 " | C.S. | ARMENTIA |
| 90 | " | 17 | 3181 | CRESPO GOMEZ, FELISA | 752 " | C.S. | ARMENTIA |
| 91 | " | 17 | 22 | OGUETA VALENCIA, ANGELES | 250 " | C.S. | VITORIA |

M.C.D. 2018

| Nº FINCA | TERMINO MUNICIPAL | POLIGONO | PARCELA | NOMBRE PROPIETARIO | SUPERFICIE AFECTADA ($M^2$) | CULTIVO | POSIBLES PROPIETARIOS ACTUALES Y DOMICILIOS |
|---|---|---|---|---|---|---|---|
| 92 | " | 17 | 3082 | JUNTA ADMINIS. DE PEDRUZO | 1300 " | C.S. | |
| 93 | " | 17 | 3080 | SARACIBAR LAGUARDIA, PABLO | 1100 " | C.S. | OGUETA |
| 94 | " | 17 | 3081 | JUNTA ADMINIS. DE PEDRUZO | 2.400 " | C.S. | |
| 95 | " | 17 | 3083 | AGUILLO ABERASTURI, HM. | 1.120 " | C.S. | PEDRUZO |
| 96 | " | 17 | 159 | OGUETA AGUIRRE, VENANCIO | 1.680 " | C.S. | VITORIA |
| 97 | " | 17 | 3176 | AGUILLO RODRIGUEZ, FELIX | 784 " | C.S. | ARMENTIA |
| 98 | " | 17 | 3178 | JUNTA ADMINIS. DE ARMENTIA | 408 " | C.S. | |
| 99 | " | 17 | 3179 | ABERASTURI MARTINEZ, JESUS | 1224 " | C.S. | ARMENTIA |
| 100 | " | 17 | 3180 | AGUILLO FERNANDEZ, DAMASO | 1.296 " | C.S. | ARMENTIA |
| 101 | TREVIÑO | 17 | 3079 | GARCIA DE MOTILOA, FELIX | 2.512 $m^2$ | C.S. | VITORIA |
| 102 | " | 17 | 3077 | AGUILLO MARTINEZ, MIGUEL | 560 " | C.S. | VITORIA |
| 103 | " | 17 | 3075 | DESCONOCIDO | 480 " | C.S. | |
| 104 | " | 17 | 3074 | ALONSO MARTINEZ, ANSELMA | 144 " | C.S. | |
| 105 | " | 17 | 3076 | SARACIBAR LAGUARDIA, PABLO | 128 " | C.S. | OGUETA |
| 106 | " | 17 | 3078 | ALONSO MARTINEZ, RICARDO | 144 " | C.S. | VITORIA |
| 107 | " | 17 | 3234 | AGUILLO ABERASTURI, HM. | 1768 " | C.S. | PEDRUZO |
| 108 | " | 17 | 3072 | ECHAZARRETA AYALA, FLORENCIO | 1320 " | ERIAL | VITORIA |
| 109 | " | 17 | 3091 | DESCONOCIDO | 588 " | ERIAL | |
| 110 | " | 17 | 3092 | PORTILLA, CANDIDO | 120 " | ERIAL | VITORIA |
| 111 | " | 17 | 3058 | JUNTA ADMINIS. DE PEDRUZO | 2.076 " | ERIAL | |
| 112 | " | 17 | 3059 | CASTILLO ROA, FELIX | 856 " | ERIAL | PEDRUZO |
| 113 | " | 17 | 3050 | " " " | 798 " | ERIAL | PEDRUZO |
| 114 | " | 17 | 63 | FERNANDEZ MARTINEZ-BAROJA, JESUS | 2.416 " | C.S. | SARASO |
| 115 | " | 17 | 64 | ARRIETA VALLE, PILAR | 350 " | C.S. | JESUS NAVARIDAS - ARGOTE |
| 116 | " | 17 | 72 | " " " | 640 " | C.S. | JESUS NAVARIDAS - ARGOTE |
| 117 | " | 17 | 71 | SARACIBAR LAGUARDIA, PABLO | 2.560 " | C.S. | OGUETA |
| 118 | " | 17 | 76 | CASTILLO URBINA, ANTONIA | 1.360 " | C.S. | CLAUDIO ROA - ALBAINA |
| 119 | " | 17 | 75 | CASTILLO ROA, FELIX | 636 " | C.S. | PEDRUZO |
| 120 | " | 17 | 74 | SUSO SAEZ, JERONIMO | 960 " | C.S. | PEDRUZO |
| 121 | " | 17 | 73 | AGUILLO AGUILLO, JOAQUIN | 440 " | C.S. | ARGOTE |
| 122 | " | 8 | 186 | OGUETA ESTAVILLO, JOSE | 2.400 " | C.S. | JESUS DULANTO - ARGOTE |
| 123 | " | 8 | 185 | IBISATE SAENZ-ARGANDONA, LIBERATO | 912 " | C.S. | ARGOTE |
| 124 | " | 8 | 184 | ESTAVILLO ALBAINA, MARIA | 416 " | C.S. | |
| 125 | " | 8 | 182 | ESTAVILLO ALBAINA, BASILIO | 16 " | C.S. | |
| 126 | TREVIÑO | 18 | 241 | ARRIETA VALLE, LUIS | 2.856 $m^2$ | C.S. | JESUS NAVARIDAS - ARGOTE |
| 127 | " | 18 | 242 | FELIX FERNANDEZ MARTINEZ-ARAMAYONA | 900 $m^2$ | ERIAL | VITORIA |
| 128 | " | 18 | 245 | SARACIBAR LAGUARDIA, PABLO | 560 " | ERIAL | OGUETA |
| 129 | " | 18 | 246 | " " " | 1.750 " | C.S. | |
| 130 | " | 18 | 3023 | IBERDUERO, S.A. | 492 " | C.S. | |
| 131 | " | 18 | 247 | SARACIBAR LAGUARDIA, PABLO | 1.440 | C.S. | OGUETA |
| 132 | " | 18 | 248 | ARRIETA VALLE, LUIS | 860 " | C.S. | JESUS NAVARIDAS - ARGOTE |
| 133 | " | 18 | 249 | ESTAVILLO ALBAINA, BASILIO | 132 " | C.S. | |
| 134 | " | 18 | 102 | " " " | 256 " | ERIAL | |
| 135 | " | 18 | 103 | AGUILLO AGUILLO, JOAQUIN | 1.510 | ERIAL | ARGOTE |
| 136 | " | 18 | 105 | ARRIETA VALLE, LUIS | 2.120 " | ERIAL | AQUILINO MENDOZA GOMEZ JESUS NAVARIDAS - ARGOTE |
| 137 | " | 18 | 106 | ANASTASIO IOIAZQUEZ PEREZ-MENDIGUREN, | 666 " | ERIAL | SAMIANO |
| 138 | " | 18 | 107 | RODRIGUEZ RAMIREZ, JOSEFA | 1.380 " | C.S. | VITORIA |
| 139 | " | 18 | 108 | APELLANIZ VALLEJO, AUREO | 1.824 " | C.S. | SAMIANO |
| 140 | " | 18 | 109 | JUNTA ADMINIS. DE SAMIANO | 720 " | C.S. | |
| 141 | " | 18 | 48 | JUNTA ADMINIS. DE ARGOTE | 800 " | ERIAL | |
| 142 | " | 18 | 47 | ARRIETA VALLE, LUIS | 2.000 " | ERIAL | JESUS NAVARIDAS - ARGOTE |
| 143 | " | 18 | 43 | FELIX FERNANDEZ MARTINEZ-ARAMAYONA | 200 " | ERIAL | VITORIA |
| 144 | " | 18 | 46 | JUNTA ADMINIS. DE ARGOTE | 1.680 " | ERIAL | JOSE A. ARGOMANIZ BERMUDEZ |
| 145 | " | 18 | 14 | FELIX FERNANDEZ MARTINEZ-ARAMAYONA | 160 " | C.S. | VITORIA |
| 146 | " | 18 | 13 | " " " | 380 " | C.S. | VITORIA |
| 147 | " | 18 | 12 | IBISATE SAENZ-ARGANDONA, LIBERATO | 460 " | C.S. | ARGOTE |
| 148 | " | 18 | 11 | DULANTO MARTINEZ, JESUS | 525 " | C.S. | ARGOTE |
| 149 | " | 18 | 10 | ARRIETA VALLE, LUIS | 1.000 " | C.S. | JESUS NAVARIDAS - ARGOTE |
| 150 | " | 18 | 9 | FELIX FERNANDEZ MARTINEZ-ARAMAYONA | 2.450 | C.S. | VITORIA |
| 151 | TREVIÑO | 18 | 8 | AGUILLO AGUILLO, JOAQUIN | 650 $m^2$ | C.S. | ARGOTE |
| 152 | " | 18 | 2 | APELLANIZ VALLEJO, AUREO | 1.220 " | C.S. | SAMIANO |
| 153 | " | 18 | 1 | ANASTASIO IOIAZQUEZ PEREZ-MENDIGUREN, | 1.200 " | C.S. | SAMIANO |
| 154 | " | 19 | 66 | RODRIGUEZ RAMIREZ, JOSEFA | 2.944 " | C.S. | VITORIA |
| 155 | " | 19 | 65 | MARTINEZ NUNIZ, JESUS MARIA | 132 " | C.S. | VITORIA |
| 156 | " | 19 | 54 | SUSO LADRERA, CECILIO | 1.080 " | C.S. | FUIDIO |
| 157 | " | 19 | 50 | " " " | 600 " | C.S. | FUIDIO |
| 158 | " | 19 | 29 | MARQUINEZ ARGOTE, HONORATO | 150 " | C.S. | ALBAINA |
| 159 | " | 19 | 31 | " " " | 60 " | C.S. | |
| 160 | " | 19 | 32 | MARQUINEZ ARGOTE, CECILIA | 112 " | C.S. | ALBAINA |
| 161 | " | 19 | 33 | LOPEZ RODRIGUEZ, JULIO | 520 " | C.S. | ALBAINA |
| 162 | " | 19 | 67 | RAMIREZ GONZALEZ, VICTOR | 3.000 " | ERIAL | FUIDIO |
| 163 | " | 19 | 52 | JUNTA ADMINIS. DE FUIDIO | 420 " | ERIAL | |
| 164 | " | 19 | 53 | ALBAINA ALBAINA, TRINIDAD | 2.688 " | ERIAL | SAMIANO |
| 165 | " | 19 | 51 | RAMIREZ GONZALEZ, ANTONIO | 864 " | ERIAL | VITORIA |
| 166 | " | 19 | 26 | JUNTA ADMINIS. DE FUIDIO | 1.030 " | ERIAL | |
| 167 | " | 19 | 28 | PEDRUZO CASTILLO, NICANORA | 248 " | C.S. | ALBAINA |
| 168 | " | 19 | 12 | BERMEO FERNANDEZ, MIGUEL | 540 " | C.S. | FUIDIO |
| 169 | " | 19 | 11 | FERNANDEZ ORAA, MAGDALENA | 1.524 " | C.S. | ALBAINA |
| 170 | " | 20 | 58 | SAMANIEGO LAUZURICA, PILAR | 1.280 " | C.S. | ALBAINA |
| 171 | " | 20 | 53 | PEDRUZO CASTILLO, NICANORA | 368 " | C.S. | ALBAINA |
| 172 | " | 20 | 44 | CAMENO INFANTE, MERCEDES | 552 " | C.S. | VITORIA |
| 173 | " | 20 | 3016 | VARGAS PEREZ, ANTONIO | 608 " | C.S. | VITORIA |
| 174 | " | 20 | 3089 | " | 180 " | C.S. | |
| 175 | " | 20 | 3090 | FERNANDEZ ORAA, MAGDALENA | 84 " | C.S. | VITORIA |
| 176 | TREVIÑO | 20 | 3091 | LOPEZ RODRIGUEZ, JULIO | 156 $m^2$ | C.S. | ALBAINA |
| 177 | " | 20 | 3092 | GONZALEZ RODRIGUEZ, VALENTIN | 210 " | C.S. | HROS. GLEZ. RODRIGUEZ - ALBAINA |
| 178 | " | 20 | 164 | GONZALEZ MENDOZA, JOSE MARIA | 1.420 " | C.S. | VITORIA |
| 179 | " | 20 | 165 | PEDRUZO RODRIGUEZ, CLARA | 112 " | C.S. | ALBAINA |
| 180 | " | 20 | 166 | JUNTA ADMINIS. DE ALBAINA | 679 " | C.S. | |
| 181 | " | 20 | 167 | MASA COMUN | 1.056 " | C.S. | |
| 182 | " | 20 | 168 | GONZALEZ MENDOZA, ANGEL | 1.280 " | C.S. | ALBAINA |
| 183 | " | 20 | 3028 | | 84 " | C.S. | |
| 184 | " | 20 | 57 | VILLARREAL RODRIGUEZ, PAULINO | 710 " | C.S. | ALBAINA |
| 185 | " | 20 | 3025 | FERNANDEZ ORAA, MAGDALENA | 742 " | C.S. | VITORIA |
| 186 | " | 20 | 3024 | JUNTA ADMINIS. DE ALBAINA | 252 " | C.S. | |
| 187 | " | 20 | 3027 | GARCIA GARCIA, VICENTE | 540 " | C.S. | ALBAINA |
| 188 | " | 20 | 3028 | BUENO ALONSO, FRANCISCA | 320 " | C.S. | ALBAINA |
| 189 | " | 20 | 162 | AUGUSTO VILLARREAL ORTIZ-LATIERRO, | 400 " | C.S. | PAULINO VILLARREAL - ALBAINA |
| 190 | " | 20 | 163 | LOPEZ RODRIGUEZ, JULIO | 376 " | C.S. | ALBAINA |
| 191 | " | 20 | 3103 | ALONSO BUENO, FRANCISCO | 100 " | C.S. | ALBAINA |
| 192 | " | 20 | 3102 | " " " | 60 " | C.S. | ALBAINA |
| 193 | " | 20 | 3101 | BELTRAN-HEREDIA RUIZ-ARANA, BLAS | 544 " | C.S. | FUNDACION LEIZKI - VITORIA |
| 194 | " | 20 | 3100 | JUNTA ADMINIS. DE ALBAINA | 240 " | C.S. | |
| 195 | " | 20 | 182 | SAMANIEGO LAUZURICA, CARMEN | 128 " | C.S. | SOFIA ARGOMANIZ BUSTEROS |
| 196 | " | 20 | 183 | LOPEZ RODRIGUEZ, JULIO | NO AFECTADA | C.S. | ALBAINA |
| 197 | " | 20 | 180 | PEDRUZO CASTILLO, NICANORA | 670 " | C.S. | ALBAINA |
| 198 | " | 20 | 191 | ARGOTE GONZALEZ, PEDRO | 500 " | ERIAL | VITORIA |
| 199 | " | 20 | 192 | MENDOZA DIAZ-ESPADA, DONATO | 985 " | C.S. | HROS. DONATO MENDOZA DIAZ-ESPADA |
| 200 | " | 20 | 3156 | FERNANDEZ ORAA, MAGDALENA | 510 " | ERIAL | VITORIA |
| 201 | TREVIÑO | 20 | 3155 | ARGOMANIZ RAMIREZ, BALDOMERO | 144 $m^2$ | ERIAL | PURIFICACION ARGOMANIZ - PARIZA |
| 202 | " | 20 | 3154 | GARCIA GARCIA, VICENTE | 126 " | C.S. | ALBAINA |
| 203 | " | 20 | 193 | JUNTA ADMINIS. DE ALBAINA | 516 " | C.S. | |
| 204 | " | 20 | 3179 | " " " | 800 " | C.S. | |
| 205 | " | 20 | 200 | FERNANDEZ ORAA, MAGDALENA | 324 " | C.S. | VITORIA |
| 206 | " | 20 | 194 | AGUILLO ARRUE, SATURNINO | 660 " | C.S. | JOSE AGUILLO CAMARA - ALBAINA |
| 207 | " | 20 | 179 | JUNTA ADMINIS. DE ALBAINA | 1.710 " | ERIAL | |
| 208 | " | 20 | 3093 | ARGOMANIZ RAMIREZ, CRISPINA | 720 " | ERIAL | HROS. CRISPINA ARGOMANIZ - BAJAURI |
| 209 | " | 20 | 3098 | JUNTA ADMINIS. DE ALBAINA | 3.360 " | ERIAL | |
| 210 | " | 20 | 3233 | ARGOTE GARCIA, JUSTO | 12 " | ERIAL | POLIGONO 21 |
| 211 | " | 21 | 3313 | MARQUINEZ MARTINEZ, NICOLAS | 1.998 " | C.S. | HROS. NICOLAS MARQUINEZ - PARIZA |
| 212 | " | 21 | 177 | RUIZ-ARCAUTE ARGOTE, FELISA | 384 " | C.S. | JESUS ORUE - VITORIA |
| 213 | " | 21 | 3265 | JUNTA ADMINIS. DE PARIZA | 1.750 " | ERIAL | |
| 214 | " | 21 | 3272 | JUNTA " " " | 2.700 " | ERIAL | |
| 215 | " | 21 | 3300 | FERNANDEZ ARGOTE, VICTORIANO | 940 " | ERIAL | HROS. VICTORIANO FDEZ. PARIZA |
| 216 | " | 21 | 3270 | JUNTA ADMINIS. DE PARIZA | 360 " | ERIAL | |
| 217 | " | 21 | 3274 | ZALDIVAR SALAZAR, GONZALO | 374 " | C.S. | HROS. GONZALO ZALDIVAR - PARIZA |
| 218 | " | 21 | 3275 | JUNTA ADMINIX. DE PARIZA | 600 " | ERIAL | |
| 219 | " | 21 | 3276 | SAEZ-ARGANDONA MORAZA, DONATO | 264 " | C.S. | PARIZA |
| 220 | " | 21 | 3278 | JUNTA ADMINIS. DE PARIZA | 450 " | C.S. | |
| 221 | " | 21 | 3279 | MARTINEZ SAENZ-URTURI, JACINTO | 1.620 " | C.S. | OBECURI |
| 222 | " | 21 | 3280 | " " " | 480 " | C.S. | |
| 223 | " | 21 | 3282 | JUNTA ADMINIS. DE PARIZA | 180 " | C.S. | |
| 224 | " | 21 | 170 | LAÑDAURI RODRIGUEZ, SANTIAGO | 3.300 " | C.S. | LAÑO |
| 225 | " | 21 | 3289 | FERNANDEZ PEREZ, PABLO | 324 " | C.S. | HROS. PABLO FERNANDEZ PEREZ |
| 226 | TREVIÑO | 21 | 3290 | JUNTA ADMINIS. DE PARIZA | 592 $m^2$ | C.S. | |
| 227 | " | 21 | 166 | MARTINEZ SAENZ-URTURI, JACINTO | 900 " | C.S. | OBECURI |
| 228 | " | 22 | 3099 | COMUNIDAD ALBAINA-PARIZA-LAÑO | 688 " | C.S. | |
| 229 | " | 22 | 3098 | " " " " | 2.656 " | C.S. | |
| 230 | " | 22 | 3092 | " " " " | 26.950 " | ERIAL | |
| 231 | " | 22 | 3106 | " " " " | 27.000 " | ERIAL | |
| 232 | " | 22 | 3107 | " " " " | 1.600 " | ERIAL | |
| 233 | " | 22 | 3108 | " " " " | 56 " | ERIAL | |
| 234 | " | 23 | 3045 | JUNTA ADMINIS. DE BAJAURI | 8.860 " | ERIAL | |
| 235 | " | 23 | 3003 | " " " | 2.0180 " | ERIAL | |
| 236 | " | 23 | 3042 | " " " | 1.140 " | C.S. | |
| 237 | " | 23 | 46 | BUSTEROS MARTINEZ, EMILIA | 1.200 " | C.S. | JOSE ARGOMANIZ - BAJAURI |
| 238 | " | 23 | 104 | BARRIO PEREZ, FELIX | 120 " | C.S. | BAJAURI |
| 239 | " | 23 | 103 | MENDOZA GOMEZ, OLIMPIA | 112 " | C.S. | BILBAO |
| 240 | " | 23 | 102 | AGUILETA MARTINEZ, VICTORIANA | 180 " | C.S. | VITORIA |
| 241 | " | 23 | 100 | I.R.Y.D.A. | 92 " | C.S. | |
| 242 | " | 23 | 99 | PALACIOS SAENZ-URTURI, LUCIA | 1.260 " | C.S. | SAN SEBASTIAN |
| 243 | " | 23 | 3047 | JUNTA ADMINIS. DE BAJAURI | 11.230 " | ERIAL | |
| 244 | " | 23 | 105 | MENDOZA GOMEZ, AQUILINO | 1.314 " | C.S. | BAJAURI |
| 245 | " | 23 | 132 | DOÑATE VELASCO, MAURA | 1.500 " | ERIAL | JUSTINO ABAJOS LOPEZ - BAJAURI |
| 246 | " | 23 | 133 | JUNTA ADMINIS. DE BAJAURI | 540 " | ERIAL | |
| 247 | " | 23 | 134 | DOÑATE VELASCO, MAURA | 2112 " | ERIAL | FELIX BARRIO PEREZ - BAJAURI |
| 248 | " | 23 | 135 | ALBAINA PEREZ, JULIAN | 350 " | ERIAL | LOGROÑO |
| 249 | " | 23 | 153 | BARRIO ARGOTE, CIRILO | 756 " | ERIAL | VITORIA |
| 250 | " | 23 | 152 | VELASCO ORUETA, MAURA | 396 " | ERIAL | JESUS VELASCO NAJERA - BAJAURI |
| 251 | TREVIÑO | 23 | 151 | I.R.Y.D.A. | 860 $m^2$ | ERIAL | |
| 252 | TREVIÑO | 23 | 150 | BARRIO PEREZ, FELIX | 1.160 " | ERIAL | BAJAURI |
| 253 | " | 23 | 149 | OGUETA SAENZ-URTURI, GABINO | 372 " | ERIAL | JOSE Mª GONZALEZ SAEZ - BAJAURI |
| 254 | " | 23 | 148 | OGUETA SAENZ-URTURI, VICTORIANA | 512 " | ERIAL | AQUILINO MENDOZA GOMEZ - BAJAURI |
| 255 | " | 23 | 147 | MENDOZA GOMEZ, CANDIDO | 648 " | ERIAL | AQUILINO MENDOZA GOMEZ - BAJAURI |
| 256 | " | 23 | 146 | MENDOZA GOMEZ, ELENA | 144 " | ERIAL | AQUILINO MENDOZA GOMEZ - BAJAURI |
| 257 | " | 23 | 145 | ALBAINA PEREZ, ANDRESA | 468 " | ERIAL | BAJAURI |
| 258 | " | 23 | 176 | MAULEON VELASCO, FELICIDAD | 912 " | ERIAL | VITORIA |
| 259 | " | 23 | 175 | MARTINEZ GONZALEZ, SEVERINO | 420 " | ERIAL | BAJAURI |
| 260 | " | 23 | 174 | GONZALEZ VELASCO, BASILIO | 276 " | ERIAL | BAJAURI |
| 261 | " | 23 | 173 | VELASCO NAJERA, JESUS | 250 " | ERIAL | BAJAURI |
| 262 | " | 23 | 172 | ABAJOS ACEDO, FRANCISCO | 648 " | ERIAL | OBECURI |
| 263 | " | 23 | 97 | BUSTEROS MARTINEZ, EMILIA | 96 " | C.S. | RICARDO VELASCO ZUMARRAGA Mª CONCEPCION ARGOMANIZ BERMUDEZ |
| 264 | " | 23 | 154 | GONZALEZ SAENZ, JOSE MARIA | 320 " | C.S. | BAJAURI |
| 265 | " | 23 | 157 | BUSTEROS MARTINEZ, EMILIA | 212 " | C.S. | RICARDO VELASCO ZAUMARRAGA Mª CONCEPCION ARGOMANIZ BUSTEROS |
| 266 | " | 23 | 158 | ALBAINA PEREZ, CONCEPCION | 12 " | C.S. | LOGROÑO |
| 267 | " | 23 | 161 | LOZA AZPEITIA, JOSE | 528 " | C.S. | BAJAURI |
| 268 | " | 23 | 162 | AGUILETA MARTINEZ, VICTORIANA | 288 " | C.S. | VITORIA |
| 269 | " | 23 | 163 | VELASCO MARTINEZ, JESUS | 100 " | C.S. | BAJAURI |
| 270 | " | 23 | 164 | MARTINEZ GONZALEZ, SEVERINO | 512 " | C.S. | BAJAURI |
| 271 | " | 23 | 168 | FERNANDEZ-GAMBOA MARTINEZ, RITA | 160 " | C.S. | VITORIA |
| 272 | " | 23 | 169 | PALACIOS SAENZ-URTIRI, ANTONINO | 448 " | C.S. | VITORIA |
| 273 | " | 23 | 170 | ABAJOS ACEDO, FRANCISCO J. | 448 " | C.S. | OBECURI |
| 274 | " | 23 | 171 | OBRAS PUBLICAS | 176 " | C.S. | |
| 275 | " | 23 | 3056 | JUNTA ADMINIS. DE BAJAURI | 1.99 " | C.S. | |
| 276 | TREVIÑO | 23 | 3.100 | JUNTA ADMI. DE BAJAURI-OBECURI | 4.680 $m^2$ | ERIAL | |
| 277 | " | 23 | 3.099 | JUNTA ADMINIS. DE OBECURI | 1.188 " | C.S. | |
| 278 | " | 23 | 229 | BAROJA ALONSO, GONZALO | 816 " | ERIAL | OBECURI |
| 279 | " | 23 | 3074 | OBRAS PUBLICAS | 240 " | ERIAL | |
| 280 | " | 23 | 230 | " " | 576 " | C.S. | |
| 281 | " | 23 | 237 | MARTINEZ SAENZ-URTURI, JACINTO | 512 " | C.S. | OBECURI |
| 282 | " | 23 | 278 | HARINA FERNANDEZ, LUCIA | 396 " | C.S. | OBECURI |
| 283 | " | 23 | 3077 | JUNTA ADMINIS. DE OBECURI | 774 " | C.S. | |
| 284 | " | 23 | 182 | ARGOMANIZ PEREZ-MENDIOLA, GENARO | 708 " | ERIAL | HROS. GENARO ARGOMANIZ - BAJAURI |
| 285 | " | 23 | 184 | ARGOMANIZ BUSTEROS, JESUS | 240 " | ERIAL | HROS. JOSE ARGOMANIZ - VITORIA |
| 286 | " | 23 | 183 | ELORZA BUSTEROS, MARINO | 312 " | ERIAL | VITORIA |
| 287 | " | 23 | 200 | FERNANDEZ BURGUERA, AURORA | 462 " | ERIAL | VITORIA |
| 288 | " | 23 | 201 | AZPEITIA PEREZ, ANGEL | 798 " | ERIAL | URTURI |
| 289 | " | 23 | 202 | HARINA FERNANDEZ, JULIA | 732 " | ERIAL | OBECURI |
| 290 | " | 23 | 203 | OZAETA FERNANDEZ, FELIX | 210 " | ERIAL | OBECURI |
| 291 | " | 23 | 204 | LOPEZ MESANZA, FRANCISCO | 224 " | ERIAL | VITORIA |
| 292 | " | 23 | 205 | I.R.Y.D.A. | 420 " | ERIAL | |
| 293 | " | 23 | 206 | OZAETA ROMERO, ANTONIO | 128 " | ERIAL | OBECURI |
| 294 | " | 23 | 207 | FERNANDEZ GARCIA, VICTORIANA | 360 " | ERIAL | OBECURI |
| 295 | " | 23 | 209 | ELORZA BUSTEROS, EUSEBIO | 60 " | ERIAL | VITORIA |
| 296 | " | 23 | 219 | " " " | 160 " | ERIAL | VITORIA |
| 297 | " | 23 | 220 | BUSTEROS ALONSO, JESUS | 110 " | ERIAL | VITORIA |
| 298 | " | 23 | 221 | I.R.Y.D.A. | 130 " | ERIAL | |
| 299 | " | 23 | 222 | OZAETA ROMERO, DIONISIA | 80 " | ERIAL | VITORIA |
| 301 | TREVIÑO | 23 | 224 | ROMERO DEBADA, VALENTIN | 80 $m^2$ | ERIAL | HROS. VALENTIN ROMERO - OBECURI |
| 302 | " | 23 | 225 | SAENZ-URTURI BARRIO, URBANO | 148 " | C.S. | OBECURI |
| 303 | " | 23 | 226 | LOPEZ MESANZA, ELADIO | 210 " | C.S. | ANDRES FDEZ. BURGUERA - OBECURI |
| 304 | " | 23 | 227 | OBRAS PUBLICAS | 324 " | C.S. | |
| 305 | " | 23 | 228 | SAENZ-URTURI BARRIO, URBANO | 576 " | C.S. | OBECURI |
| 306 | " | 23 | 280 | HARINA FERNANDEZ, MARIA CRUZ | 320 " | C.S. | OBECURI |
| 307 | " | 23 | 279 | OZAETA ALVAREZ, VISITACION | 432 " | C.S. | HROS. VISITACION OZAETA - OBECURI |
| 308 | " | 23 | 287 | SAENZ-URTURI BARRIO, PONCIANO | 64 " | C.S. | OBECURI |

M.C.D. 2018

## Más de 3.000 satélites controlan la Tierra

**Madrid (Efe).- Toda la Tierra está vigilada y controlada por satélites espaciales, 2.550 militares y 1.424 civiles, dijo ayer el general del Cuerpo de Ingenieros Aeronáticos Manuel Bautista, en la inauguración de las IV Jornadas Fuerzas Armadas-Universidad Politécnica de Madrid (UPM).**

Manuel Bautista, en la exposición del tema «Sistemas de vigilancia y control del espacio», resaltó que Estados Unidos tiene en órbita actualmente el mayor número de satélites espaciales, que juegan un papel decisivo en la crisis del Golfo Pérsico.

La inauguración de las IV jornadas Fuerzas Armadas-UPM, en esta ocasión dedicadas a «Tecnología y Desarme», corrió a cargo del rector, Rafael Portaencasa, quien destacó en su discurso que «el desarme no significa supresión de defensa sino cambio más perfecto, de mejor calidad y tecnología para la defensa».

Portaencasa precisó en el transcurso de este acto celebrado en el paraninfo de la Universidad que «el desarme es una manera distinta de defensa en la que debe primar la tecnología, la razón y la inteligencia».

El rector resaltó la importancia que tiene la aplicación de la tecnología al desarme para la mejor solución de los conflictos y consideró «de gran responsabilidad para todos los sistemas europeos» la actividad de la Agencia Europea de Verificación de Satélites.

El director del Centro Superior de Estudios de la Defensa (CESEDEN), general Francisco López de Sepúlveda, consideró, por su parte, «imprescindible y necesaria» la relación Fuerzas Armadas-Universidad Politécnica en el estudio de los temas de defensa y en concreto en la tecnología y desarme.

Un total de 120 ponentes, civiles y militares, participan en estas jornadas.


**ESTADIO MUNICIPAL «EL PLANTIO»**

**DOMINGO, DIA 28**

**REAL MADRID, C.F.**
**REAL BURGOS, C.F.**

**Campeonato Nacional de Liga Primera División.**
**IX Jornada - 5 Tarde.**

---*---

**ATLETICO BURGALES**
**S.D.G. MEDINENSE**

**Campeonato Nacional de Liga Tercera División.**
**IX Jornada - 7 Tarde.**
**Socios: Cupón número 5.**

**VENTA DE LOCALIDADES AL PUBLICO**

**Miércoles a viernes:** Teatro Principal (El Espolón), de 10 a 12,30 mañana. De 18 a 21 tarde.

**Sábado:** Teatro Principal (El Espolón), de 11 a 14, por la mañana. De 17 a 20, por la tarde. Taquillas Tribuna Estadio «El Plantío», de 17 a 20 horas.

**Domingo** Teatro Principal (El Espolón), de 11 a 14 horas e ininterrumpidamente a partir de las 11 de la mañana en las taquillas de Tribuna del Estadio «El Plantío».

— O o O —

Teniendo en cuenta la importancia del partido y los problemas que pueden surgir dada la importancia del mismo deseando resguardar la buena imagen como Club del Real Burgos, C.F., y en el ánimo de evitar inconvenientes que puedan perjudicar el perfecto desarrollo del encuentro tanto en el terreno de juego, como entre los seguidores de ambos Clubs, el Real Burgos pone en conocimiento de los Sres. Socios y Aficionados:

**PASES.–** Quedan anulados para este partido todos los pases emitidos por el Club, excepto las acreditaciones de Autoridades y Prensa que utilizarán la puerta de acceso habitual. El resto de acreditaciones (para este partido) serán sustituidas por una localidad que será entregada contra presentación de la acreditación en las Oficinas del Club, a partir de las 10 horas de la mañana del domingo, día 28; con la misma accederán al Estadio por la puerta que vaya señalada.

**ACCESOS.–** Dado que se prevé una masiva afluencia de aficionados, se ruega que acudan con suficiente antelación al partido para evitar posibles aglomeraciones.

**TAQUILLAS.–** Aparte de las taquillas habituales del Club se utilizarán las taquillas instaladas en «El Plantío» durante el sábado y el domingo.

**MEDIDAS DE SEGURIDAD.–** Con el fin de evitar los problemas surgidos el pasado domingo, se solicitará de las Fuerzas del Orden un control exhaustivo de todos aquellos que pasen objetos que puedan dañar la integridad de los socios y aficionados.

**PERSONAL DEL CAMPO.–** Se personarán por la Oficina, a las 3 horas de la tarde para recoger su credencial que tendrán visible durante todo el tiempo de su ocupación, así como las indicaciones a seguir antes y durante el desarrollo del partido.

**OTRO PERSONAL (BARES, SEGURIDAD, ETC.).–** Igualmente que el personal del campo y acompañados por el responsable correspondiente, se personarán por la oficina del Club para el control de acreditaciones.

El Real Burgos desea agradecer a los Sres. Socios y aficionados su colaboración que no dudamos redundará en beneficio de todos.

REAL BURGOS, C.F.


M.C.D. 2018

# La OLP anuncia que incrementará la «guerra de los cuchillos»

**Nicosia (Efe).- La Organización para la Liberación de Palestina (OLP) anunció ayer en Amman que ha decidido incrementar la lucha en los territorios árabes ocupados por Israel, tras los últimos incidentes sangrientos entre palestinos e israelíes.**

Yaser Abed Rabu, director del Departamento de Información de la OLP, dijo en la capital jordana que la «guerra de los cuchillos» aumentará de ritmo de ahora en adelante.

Simultáneamente, el Frente Popular para la Liberación de Palestina (FPLP), de George Habache, anunció en Damasco que su grupo ha decidido aumentar sus acciones de lucha «contra las fuerzas israelíes que ocupan nuestra tierra».

La Prensa árabe, especialmente la siria, libanesa, y del Golfo Pérsico justificó ayer la muerte de tres israelíes a manos de un joven palestino el domingo en Jerusalén oriental.

El periódico libanés «Al Hayat» acusó a «las grandes potencias» de ser responsables de la situación en los territorios ocupados «por callar ante el comportamiento de Israel, con lo que han autorizado la ley de la selva» entre palestinos e israelíes.

También, el diario iraní «Teherán Times» dijo ayer en su editorial que Irán «acudirá en ayuda de los musulmanes oprimidos de Jerusalén».

**Otro palestino muerto**

Un palestino de 20 años, Maher al Shaer, fue asesinado anoche mientras viajaba desde la franja de Gaza a la ciudad israelí de Bersheva por civiles que le dispararon desde un automóvil, ha informado una fuente palestina de esa zona ocupada.

En el vehículo, agregó, viajaban israelíes vestidos de civil. Los otros tres pasajeros del coche atacado resultaron heridos en la cabeza, otro en una mano y un tercero en la espalda, agrego la fuente árabe.

**Prohibida la entrada a palestinos en territorios ocupados**

Jersaulén (Efe). — El ministro de Defensa de Israel, Moisés Arens, ordenó anoche prohibir por tiempo indefinido la entrada de palestinos de los territorios árabes ocupados a Israel.

La orden, según la televisión estatal israelí, fue comunicada a las Fuerzas Armadas debido a los múltiples ataques y represalias entre palestinos y judíos desde el asesinato de tres israelíes en Jerusalén hace 48 horas.

**Las escenas de dolor se incrementan en Jerusalén y en la zona ocupada por Israel. Esta familia judía llora la muerte de uno de sus hijos.-Telefoto Reuter-Efe.**

En los territorios ocupados residen más de 1.700.000 palestinos, de los cuales 120.000 se ganan la vida diariamente en territorio de Israel.

Este hecho hace pensar en medios políticos que la medida tomada por el ministro de Defensa no se puede prolongar por mucho tiempo, ya que se convertiría en un arma contra Israel al quedar 120.000 palestinos sin trabajo y en disposición de sumarse a la intifada.

# EE.UU. puede enviar más tropas a Arabia

**Washington (Efe).- El Pentágono estudia la posibilidad de enviar más militares estadounidenses a Arabia Saudí para unirse a los más de 200.000 que ya se encuentran desplegados en la zona, informó ayer el Departamento de Defensa de EE.UU.**

El portavoz del Pentágono, Pete Williams, dijo ayer que el jefe del Estado Mayor conjunto, general Colin Powell, indicará a su regreso de Arabia Saudí el próximo jueves si considera necesario el aumento del número de efectivos.

Williams señaló que Powell se encuentra de visita en Arabia Saudí para comprobar si el despliegue de tropas se había completado o no y que discutía esos detalles con el comandante de las fuerzas de EE.UU. en la zona, general Norman Schwarzkopf.

En declaraciones a los periodistas que cubren su visita, Powell informó en Riad de que estudia con el general Schwarzkopf «todas las opciones» vinculadas a la operación «Escudo del Desierto».

El despliegue de las tropas estadounidenses en Arabia Saudí se inició el 7 de agosto pasado, cinco días después de la invasión iraquí de Kuwait, con la intención de adoptar posiciones defensivas, aunque su número actual las convierte en potencialmente ofensivas.

El portavoz del Pentágono anunció ayer que Powell informará de sus recomendaciones al titular del Departamento de Defensa, Richard Cheney, el próximo jueves a su regreso a Washington, tras asistir en Bruselas el miércoles a una reunión de la Organización del Tratado del Atlántico Norte (OTAN).

**Insisten en la total retirada de Irak**

Washington (Efe).- El presidente de Estados Unidos, George Bush, y el Gobierno de Riad coincidieron ayer en descartar una solución de la crisis del Golfo que permita a Irak quedarse con parte del territorio kuwaití que ocupó el pasado 2 de agosto.

Ambos gobiernos salieron al paso de las interpretaciones de unas palabras del ministro de Defensa saudí, el príncipe Sultán bin Abdulaziz, en el sentido de que Riad no se opondría a eventuales reclamaciones legítimas de Irak, incluídas las territoriales.

**EE.UU. exige la liberación de todos los rehenes**

Washington (Efe).- El Departamento norteamericano de Estado se congratuló ayer por la liberación de catorce rehenes estadounidenses en Irak, al tiempo que reiteró su llamamiento a ese país para que permita salir a todos los extranjeros que permanecen contra su voluntad en ese país.

La portavoz del Departamento de Estado, Margaret Tutwiler, informó en rueda de prensa que el grupo, que llegó ayer a Jordania procedente de Bagdad, está formado por seis personas que necesitan tratamiento médico urgente; seis estudiantes y dos hombres liberados por razones humanitarias.

Los catorce, todos hombres, fueron autorizados a abandonar Irak a raíz de las conversaciones celebradas por una delegación de la organización privada Fundación Estados Unidos-Irak y las autoridades de este país.

La lista de liberados, dijo Tutwiler, fue elaborada en el transcurso de «largas discusiones» entre la Embajada estadounidense en Bagdad y el Gobierno iraquí.

«Aunque es importante que estas personas estén libres, de lo que nos felicitamos, aún hay muchos norteamericanos y ciudadanos extranjeros que no son libres de abandonar (Irak) inmediatamente», declaró la portavoz.

**La política saudí no ha cambiado**

Londres (Efe).- La primera ministra británica, Margaret Thatcher, afirmó ayer en el Parlamento que Arabia Saudí continúa con su firme apoyo a la posición de Occidente en la crisis del Golfo Pérsico.

Thatcher precisó que el embajador británico en Arabia Saudí, recibió ayer «confirmación formal de que la política saudí no ha cambiado».

Las declaraciones de la primera ministra fueron consecuencia de la publicación en la Prensa de unas declaraciones del ministro saudí de Defensa, príncipe Sultan Ibn Abdulaziz.

La primera ministra señaló haber recibido confirmación de que las declaraciones de Abdulaziz habían sido mal interpretadas y que el presidente iraquí, Sadam Husein, «deberá retirarse de Kuwait totalmente y restablecer el Gobierno legítimo».

**Condena de la OACI**

Montreal (Canadá) (Efe). La comisión ejecutiva de la Organización Internacional de Aviación Civil (OACI), condenó ayer por mayoría a Irak, por el «pillaje» del aeropuerto de Kuwait y el apoderamiento de 15 aviones de Kuwait Airways.

Una resolución, presentada por Kuwait y patrocinada por Arabia Saudí, Bahrein, Emiratos Arabes Unidos, Oman y Qatar, y aprobada por mayoría, condenó también a Irak por la violación del espacio aéreo de Kuwait y exhortó al gobierno de Sadam Hussein a devolver los 15 aviones kuwaitís que han sido registrados por ese país con matrícula iraquí.

Momento de la presentación del libro «Torrente Ballester, mi padre».-Telefoto Efe.

# «Torrente Ballester, mi padre»

**Madrid.- El escritor Gonzalo Torrente Malvido presentó ayer el libro «Torrente Ballester, mi padre», detallada descripción de la vida y obra del Premio Cervantes y Premio Planeta Gonzalo Torrente Ballester, del que dijo el autor ser el más idóneo para criticar la obra de su padre.**

La obra, editada por «Temas de ayer», abarca -señaló el novelista Torrente Ballester-, encargado de presentar el libro «los años de convivencia con mi hijo y es una versión de mi vida desde 1936 hasta 1957, los años oscuros de la postguerra».

Torrente Ballester dijo que este texto servirá de base de estudio para aquellos que estén interesados en mi obra, puesto que ha sido escrito por un testigo de excepción, que es mi hijo».

Por su parte, el autor del libro señaló que «era inevitable escribir sobre mi padre puesto que a él debo agradecerle el oficio literario y porque me considero el mejor conocedor de su obra».

Torrente Malvido repasa, en su libro, sus primeros recuerdos al lado de su padre, sobre todo hasta su matrimonio con su segunda mujer, y refleja el ambiente intelectual de los años de postguerra, con historias como cuando, a causa de una huelga, le dieron a Torrente Ballester una pistola.

Torrente Malvido se hizo escritor por influencia de su padre -como él mismo confiesa- a finales de los años 50, labor que alternó con una serie de aventuras hasta que por fin hace de la literatura su actividad profesional exclusiva.

Nacido en El Ferrol en 1935, Torrente Malvido es el hijo mayor de Gonzalo Torrente Ballester. Es autor de «Tiempo Provisional», Premio «Sésamo 68», galardón del que tuvo noticia durante su estancia en la cárcel de Carabanchel donde ingresó por un delito común.

Autor de otras obras como «La muerte dormida» de 1963, «La raya» -Premio Café Gijón 1963-, «Cuentos de la mala vida» de 1980 o «Introducción al crimen de la Herradura» de 1985, ha traducido libros de historia universal y ha escrito libros de encargo sobre cualquier tema, como los paradores nacionales o gastronomía.

Durante la presentación del libro «Torrente Ballester, mi padre», acompañaban al autor sus padres y ocho de sus hermanos, en un acto al que también asistieron el ex secretario general de Comisiones Obreras, Marcelino Camacho; el primer director general de Televisión Española, Jesús Suevos; el académico Pedro Lain Entralgo y los periodistas Andrés Aberasturi y Jesús Cacho, entre otros.

«El Gobierno tiene la obligación de sacarnos»

# El viaje de Gorbachov, última esperanza de los «niños de la guerra»

**Moscú (Efe).- Los «niños de la guerra» confían en que las autoridades españolas aprovecharán la visita del presidente soviético, Mijail Gorbachov, para tratar de solucionar los problemas que les impiden repatriarse e incluso viajar a su país de procedencia.**

Aproximadamente la mitad de los 933 «niños de la guerra» que todavía residen en la Unión Soviética desean trasladarse de forma definitiva a España, pero chocan con grandes dificultades, tanto económicas como administrativas, que hacen casi imposible su anhelado viaje de regreso.

Todos ellos fueron enviados a la URSS durante la Guerra Civil española (1936-1939) por la Administración republicana, que fue derrotada en la contienda.

«El Gobierno español tiene la obligación moral de sacarnos de aquí, ya que gestionó nuestro traslado a la URSS cuando éramos menores de edad y con la promesa a nuestros padres de que sólo íbamos a permanecer aquí entre tres y seis meses», dijo ayer a Efe, Cristóbal García, presidente de la Asociación de Emigrantes Españoles en la Unión Soviética.

Para él y para decenas de otros «niños de la guerra», la mayoría de los cuales son ahora jubilados, su único deseo, después de medio siglo alejados a la fuerza de su patria, es que el Ejecutivo español los saque de la URSS para que «los pocos años de vida que nos quedan los podamos pasar dignamente», según palabras que García no se cansa de repetir y que un grupo de mujeres reunidas ayer en el centro de la Asociación apoyó sin reservas.

Muchos de los afectados consultados por Efe aseguran que la visita de Gorbachov a España, la primera de un presidente soviético, es su última esperanza de solucionar los graves problemas que afrontan.

También están muy preocupados porque la estancia de Gorbachov, los próximos días 27 y 28, no se aproveche para que la URSS y España intercambien los documentos de ratificación de un convenio bilateral, firmado en marzo del año pasado y en el que se establecían los términos del pago de pensiones a los «niños de la guerra» que regresarán a España.

El Senado español y el Soviet Supremo (Parlamento) de la URSS todavía no han ratificado el documento y su entrada en vigor peligra, ya que puede quedar anulado por la nueva ley de pensiones que regirá en la URSS a partir del próximo enero.

Esa ley establece que la URSS no transferirá pensiones al exterior a no ser que ello sea estipulado por un tratado anterior a la entrada en vigor del texto.

De aquí surge la preocupación de los afectados, ya que «por cuestión de meses, nos podemos quedar no sólo sin lo establecido por ese convenio, sino incluso sin la pensión soviética, muy inferior a la mínima española», recalcó García.

Las penurias económicas de estas personas se agravan por las restricciones de las autoridades soviéticas para sacar dinero del país.

De acuerdo con las normativas actuales, los «niños de la guerra» pueden cambiar, cada vez que viajan a España, un máximo de 2.000 rublos, por los que reciben 340 dólares -pues se les aplica el cambio turístico, más desfavorable- para todo el tiempo que dure la estancia, sea definitiva o temporal.

Si se tiene en cuenta que muchos de ellos cobran pensiones que oscilan entre los 100 y los 130 rublos (170 y 220 dólares, al cambio oficial), ahorrar el dinero suficiente para el viaje es extremadamente difícil.

«Muchos de nosotros ya nos hemos despedido de nuestros hermanos», aseguró un grupo de ellos reunidos ayer en el centro español, mientras recordaban cómo antes «al menos viajabámos a España cada dos o tres años», pues obtenían la misma cantidad de divisas por doscientos rublos.

La ley soviética impide también que estas personas obtengan nada a cambio del apartamento que han pagado religiosamente cada mes y que, de hecho, consideran suyo, e incluso que puedan llevarse sus propiedades a España.

Una de las mujeres del centro español calificó de «cínica» la actitud soviética, pues hasta «nos piden que paguemos las reparaciones de los apartamentos cuando los abandonamos para siempre».

Otra resumió así su desesperación: ahora, la Unión Soviética nos deja salir y España nos deja entrar, pero ninguna de las dos partes pone las medidas necesarias para que podamos hacerlo».

A pesar de todo, unos veinte «niños de la guerra» abandonan cada año la URSS, en lo que muchos definen como «un auténtico salto al vacío», a no ser que se tengan en España familiares dispuestos a hacerse cargo de ellos «sin pensiones y sin dinero».

Las trabas burocráticas son el otro gran problema que afronta este colectivo, en especial la obtención de la nacionalidad española, que se ha convertido para muchos en un auténtico calvario.

Vicente Bas, ingeniero jubilado, aseguró a Efe que lleva tres años esperando de la embajada española en Moscú la nacionalidad, necesaria para poder empadronarse en su país de nacimiento.

Todos estos problemas han sido comunicados por escrito innumerables veces a las autoridades españolas, según Cristóbal García, quien enumeró las cartas enviadas al Rey, la Reina, ministros, embajadores y alcaldes, además de a la Cruz Roja Internacional.

«En todo caso, a España le corresponde hacer todos los esfuerzos para que estos problemas se solucionen en un espíritu amplio y generoso», resumió el presidente de los emigrantes españoles en la URSS, quien, con un último hilo de esperanza, añadió: «Y esto no lo digo yo, nos lo dijo el Rey», en su visita a Moscú hace seis años.

**Dimite Vitali Masol**

Moscú (Efe).- El presidente del Consejo de Ministros de Ucrania, Vitali Masol, presentó ayer su dimisión, que fue aceptada inmediatamente por el Parlamento de la república, informó la agencia oficial TASS.

La renuncia del jefe del Gobierno ucranio, anunciada ya el miércoles pasado, se esperaba de un momento a otro, después de que el Parlamento de la república accediera a satisfacer las demandas de los estudiantes, que durante más de dos semanas mantuvieron en jaque a las autoridades de Kiev.

Masol, que encabezaba el Gobierno desde 1987 y fue reelegido el 28 de junio de este año, era el principal blanco del movimiento estudiantil ucraniano, que lo acusaba de haber estado estrechamente vinculado a los sectores conservadores.

**LAS ESQUELAS**

Se reciben hasta las doce de la noche en calle San Pedro de Cardeña, 34

**Diario de Burgos**

†

EL SEÑOR

## Don Feliciano González Arana

Bar Feliciano

Falleció en Espinosa de los Monteros, el día 23 de Octubre de 1990, a los 84 años de edad, confortado con los Santos Sacramentos y la Bendición Apostólica de Su Santidad.

Q. E. P. D.

**Su apenada esposa: Serapia González Alonso; hijos: Feliciano y Pedro; hija política: Emilia Gutiérrez Barquín; nietos: Javier y Roberto, hermano: Agustín hermanos políticos: Amelia Vallejo (Vda. de Savas González), Josefa Laso, Pedro González, Carmen González (Vda. de Luis Uría), Antonio González, Eulogia Cabrera y Julia Ruiz, sobrinos y demás familia.**

Ruegan una oración por el eterno descanso de su alma y la asistencia al funeral y entierro, que se celebrarán hoy, miércoles, día 24, a las cinco de la tarde, en la iglesia parroquial de Santa Cecilia, de Espinosa de los Monteros. Seguidamente la conducción del finado al cementerio de dicha localidad. Actos de caridad por los que les anticipan las gracias.

Espinosa de los Monteros, 24 de Octubre de 1990

†

EL SEÑOR

## Don Victorino Franco Izquierdo

Falleció en el día de ayer, a los 78 años de edad, después de recibir los Santos Sacramentos y la Bendición de Su Santidad.

Q. E. P. D.

**Su apenada esposa, doña M.ª Mercedes Martínez Delgado; hijos, Jovita, José-Luis, Julio, Antonio, Victorino y Mercedes; hijos políticos, Luis, Dolores, Estefanía, Alisa, Merche y Eduard; nietos; hermanos, Clementina, Eliseo, Estéfana, Isidora y Natividad; hermanos políticos, sobrinos, primos y demás familia.**

Ruegan una oración por el eterno descanso de su alma. Las honras fúnebres y funeral se celebrarán hoy, miércoles, a las 4, en la iglesia parroquial de Tardajos, efectuándose acto seguido la conducción del finado al cementerio de dicha localidad.

Vivía: Tardajos.

Burgos, 24 de Octubre de 1990.

(Funeraria «San José»).

M.C.D. 2018

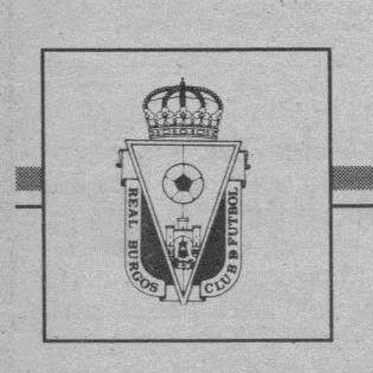

## REAL BURGOS – REAL MADRID

■ El míster, consciente del difícil rival, dirigió ayer una doble sesión de entrenamiento, en la que tres habituales en el esquema de Novoa no trabajaron al mismo ritmo que el resto.

# Elduayen, Peña y Juric continúan con molestias físicas

**Burgos (Xabier Garmendia).– El Real Burgos sigue preparando el encuentro que en la próxima jornada le enfrentará al actual Campeón de Liga, el Real Madrid. Ayer, en el entrenamiento se pudo observar que, Elduayen, Peña y Juric no están en perfecta forma. El míster local cree que se podrán recuperar de aquí al domingo, con lo que podría contar con ellos.**

El Real Burgos, en contra de lo que es habitual los martes, efectuó ayer un entrenamiento. El trabajo se llevó a cabo en una doble sesión. Por la mañana, y desde las once hasta cerca de la una del mediodía en «El Plantío»; posteriormente a las cinco de la tarde, de nuevo, en el Estadio Municipal.

En el entrenamiento de la mañana, la mayoría de los jugadores de la plantilla fueron al parque de Fuentes Blancas, donde estuvieron corriendo. Mientras, en el césped de «El Plantío», Antonio, Bastón, Gonzalo, Tamayo, Villarroya, Joseba Aguirre, Francis, Sarabia y Karabeg, estuvieron ejercitándose bajo las órdenes de Novoa.

A la vuelta del resto de componentes de la plantilla de Fuentes Blancas, el técnico, tras mandar entrenar por parejas con balón, organizó un partidillo a lo ancho de medio campo.

En este «encuentro», no participaron Elduayen, Peña y Juric. El guardameta continúa sin recuperarse del golpe sufrido en el «Vicente Calderón», lo mismo que Peña y Juric, que tienen problemas musculares, el andaluz en el cuádriceps y el yugoslavo en el abductor.

Los dos equipos formados por el entrenador fueron: con peto blanco, Bastón, Alejandro, Ribera, Gonzalo, Tamayo, Pérez Hurtado, Francis, Edu, Ayúcar, Novoa y Balint.

Jugaron con peto rojo: Antonio, Portela, Villena, Tocornal, Chelis, Villarroya, Joseba Aguirre, Abad, Barbaric, Karabeg y Sarabia.

Como se puede observar, no son dos formaciones muy indicativas en el sentido de lo que se pueda ver el domingo.

Por la tarde, estaba previsto efectuar la sesión en el gimnasio, pero Díaz Novoa decidió volver al mismo escenario que por la mañana, y el trabajo se centró, principalmente, en el aspecto físico.

**Juric y Hugo Sánchez, los dos delanteros serán el centro de miles de miradas el domingo. Fotos Jesús Matías y Efe**

Hoy, habrá de nuevo entrenamiento, será a partir de las diez y media de la mañana en «El Plantío».

El míster siente especial preocupación, imaginamos que además de por el Real Madrid, por Elduayen, Peña y Juric, a los que espera tener disponibles de aquí al domingo. No parece que vayan a tener muchos problemas para recuperarse durante estos días, pero por el momento siguen sin forzar «la máquina».

Esta noche, todo el plantel burgalés estará pendiente del juego del Real Madrid, que aunque el domingo en Oviedo debió mostrar cierta mejoría, no parece estar al cien por cien.

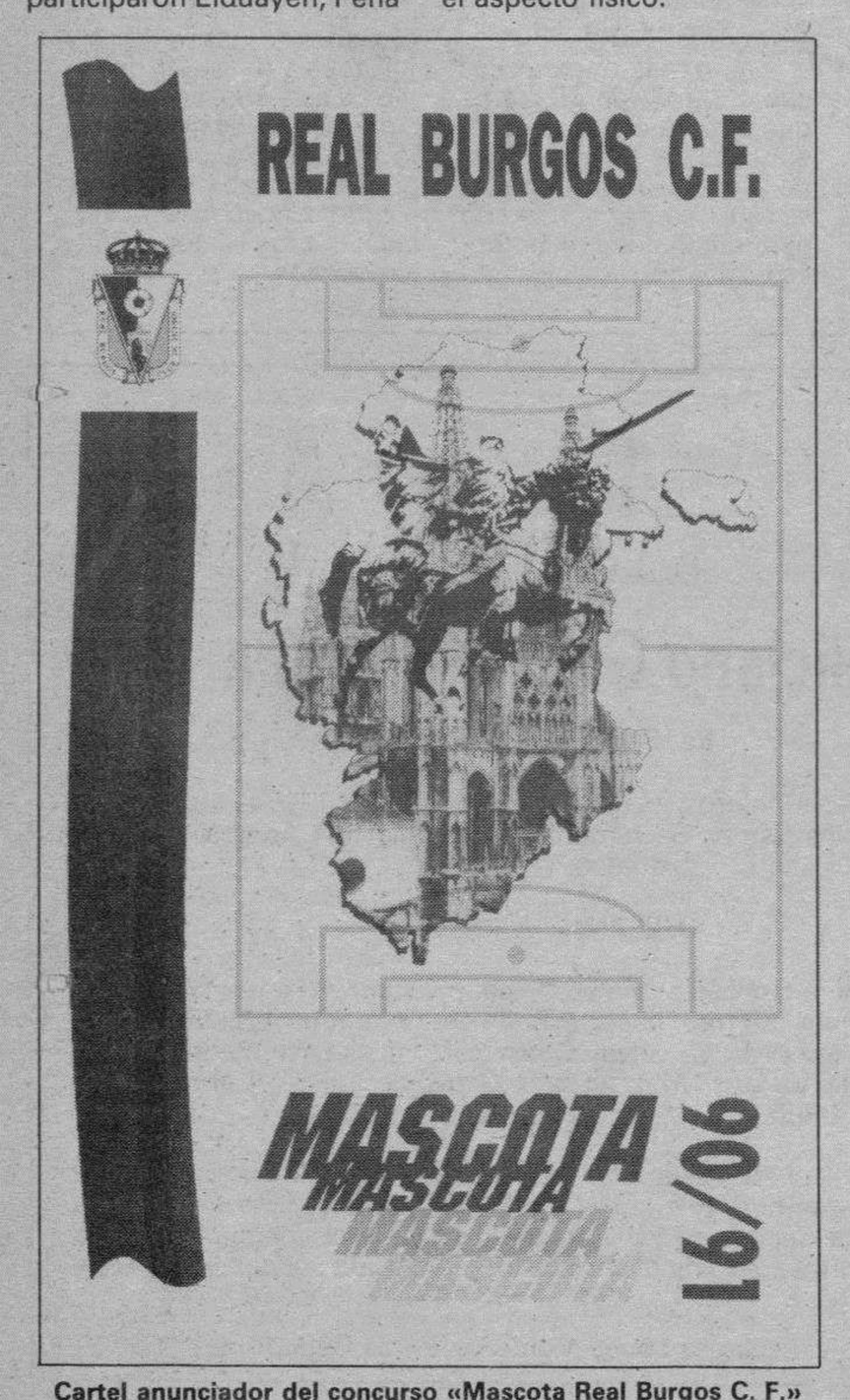


**Cartel anunciador del concurso «Mascota Real Burgos C. F.»**

# Convocado un concurso para la elección de la mascota del club castellano

Burgos (DB).– El Real Burgos ha convocado un concurso para elegir una mascota del club.

El club castellano se ha propuesto como objetivos de este concurso, el darse a conocer entre los más jóvenes, y que a su vez éstos quieran al equipo como algo propio.

También se pretende lograr una imagen con la que los aficionados y no aficionados al fútbol identifiquen inmediatamente al equipo de «El Plantío».

Es posible que una vez recibidos los originales, se organice una exposición de los mismos en el Monasterio San Juan.

Asimismo, los jugadores del primer equipo visitarán los distintos colegios burgaleses; de este modo se posibilitará un mayor acercamiento entre los futbolistas y sus más jóvenes incondicionales.

El concurso va dirigido a toda persona domiciliada en la provincia de Burgos, y su principal gratificación para el ganador es la posibilidad de ver gratis al Real Burgos en lo que queda de temporada y en la siguiente.

**Las bases**

Debido a su interés, reproducimos en las siguientes líneas las bases íntegras del concurso:

Primera.–

Podrán participar en el concurso todas aquellas personas, entidades culturales, y colegios, nacidas o con domicilio en Burgos y provincia.

Segunda.–

El tema será de libre elección de los concursantes, y las dimensiones máximas del trabajo, serán de 60 x 60 centímetros.

Tercera.–

Las obras se remitirán al domicilio social del Real Burgos Club de Fútbol –El Plantío, s/n.–, en sobre cerrado, señalando en el mismo: «Mascota Real Burgos C. F.», e incluyendo un folio con el nombre y la dirección del concursante.

Cuarta.–

El plazo de entrega de originales finalizará el 30 de enero de 1991.

Quinta.–

El jurado calificador de las obras, estará compuesto por representantes del Ayuntamiento de Burgos, Diputación Provincial, Delegación de Cultura de la Junta, Federación de Fútbol, y Real Burgos.

Sexta.–

Se seleccionará como ganadora una sola obra, pudiendo, si así lo estimara el jurado, declararse el premio desierto.

Séptima.–

El fallo se hará público, a través de los medios de comunicación locales, siendo la decisión del jurado inapelable.

Octava.–

El premio para la obra ganadora, consistirá en dos abonos para la temporada 1990/91 y 1991/92; y un viaje para dos personas coincidiendo con un partido del Real Burgos.

Novena.–

Se premiarán igualmente, los mejores trabajos que no consiguiendo el premio señalado en el apartado anterior, hayan sido efectuados por:

–Socios del Real Burgos C. F. (donado por el Real Burgos C. F.)

–Colegios e instituciones (donado por la Caja de Ahorros Municipal).

–Estudiantes hasta 12 años (donado por Caja de Ahorros Municipal).

Décima.–

Las obras ganadoras pasarán a ser propiedad del Real Burgos C. F., cediendo los autores todos los derechos sobre las mismas.

Undécima.–

Las obras que no obtuvieren premio podrán ser retiradas por los autores en el plazo de un mes, a partir de la fecha de publicación del fallo del jurado, reservándose el club, los derechos de utilización sobre las no reclamadas, dentro de dicho plazo.

El Real Burgos, además del buen pie con que camina en el plano deportivo, no quiere olvidar otros aspectos. Ejemplo de ello, es lo arriba expuesto, y que demuestra que el club castellano está preocupado en mostrar la imagen de una entidad seria, en estrecho contacto con todos los estamentos de la sociedad en que se desenvuelve.

M.C.D. 2018

# REAL BURGOS – REAL MADRID

Mientras en Burgos ya están a la venta las entradas, en Madrid la noticia sigue estando en el entrenador, que llevará a algunos periodistas a los tribunales.

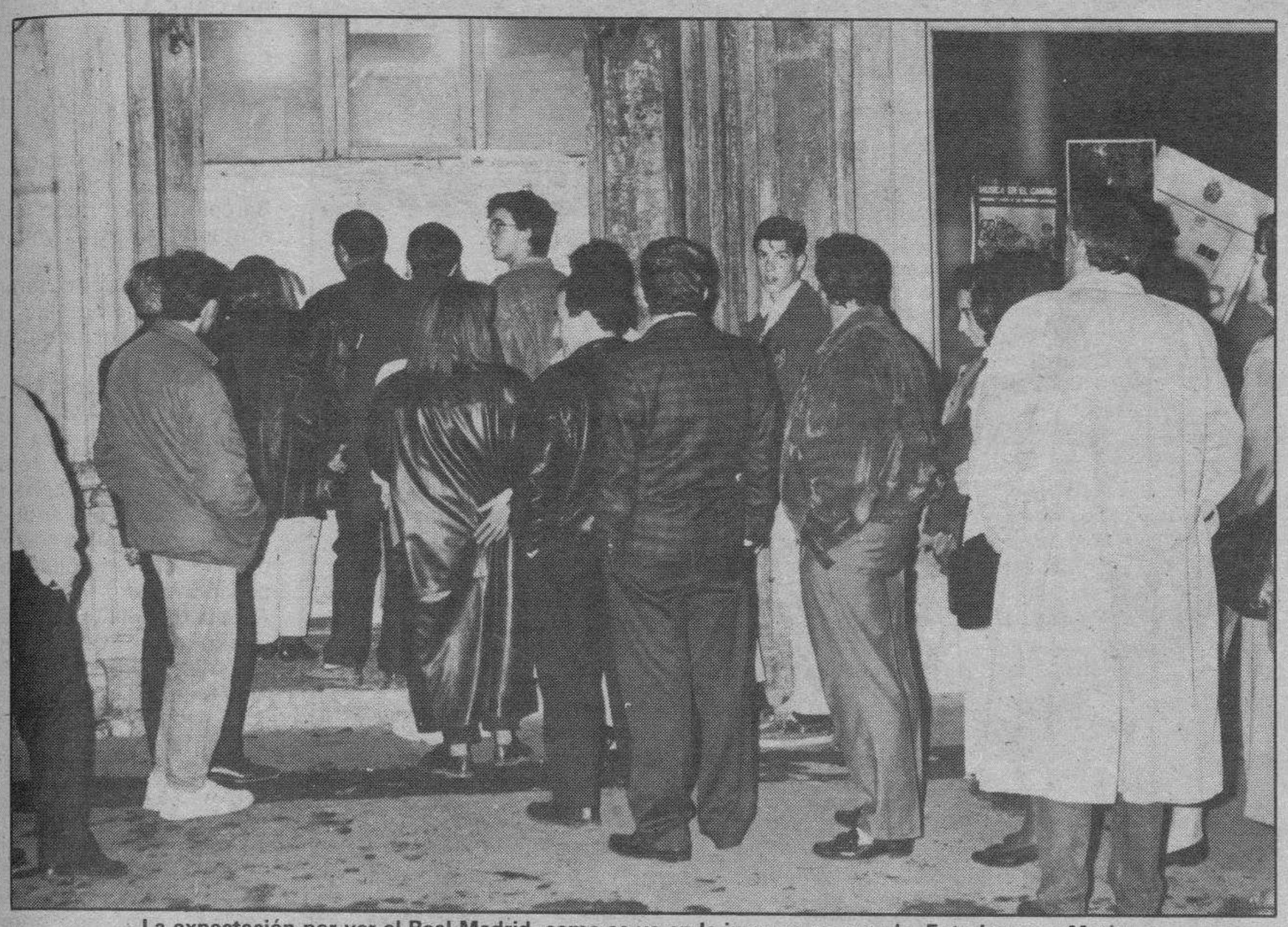

La expectación por ver al Real Madrid, como se ve en la imagen, es grande. Foto Lorenzo Matías

## Se espera lleno histórico en «El Plantío» el domingo para ver a los blancos

**Burgos (Xabier Garmendia).– Se pusieron ayer a la venta las entradas para el partido del próximo domingo. El ambiente parece que se anima por momentos, y las colas para adquirir las localidades se formaron con bastante antelación a la apertura de las taquillas. Los precios van desde las 1.500 pesetas a las diez mil.**

Ayer a las seis de la tarde se abrieron las taquillas del Real Burgos en el Teatro Principal. Minutos antes ya se había formado una larga hilera de gente que aguardaba su turno para la adquisición de la correspondiente entrada.

El precio de las localidades va desde las mil quinientas pesetas, para los chavales, a las diez mil que cuesta la más cara, la de la tribuna principal. Para los adultos, el precio de la entrada más barata es de tres mil quinientas, que es la de lateral sin numerar, es decir, de pie.

Aunque durante estos días se comentaba que la de tribuna principal podía alcanzar la cifra de las trece mil pesetas, el club la ha fijado en los dos mil duros, que sigue «estando» por las nubes.

Teniendo en cuenta, que el aforo de «El Plantío» es de 15.250 localidades, y descontando las de los socios y las de quienes no deben pagar por ver el encuentro, se espera recaudar una cantidad en torno a los veinticinco millones y medio de pesetas.

Estos días, el movimiento que existe en el club es grande, y desde el lunes, los operarios de Canal Plus, la cadena de televisión que retransmitirá el partido en directo para sus abonados, se encuentran en el campo municipal realizando los preparativos, por ejemplo, anteayer a la noche estuvieron probando la iluminación del Estadio. Serán cincuenta las personas del canal privado que el domingo estarán trabajando en «El Plantío».

**Toshack lleva a los periodistas a los tribunales**

En cuanto al club blanco, además del encuentro de hoy de Copa de Europa, sigue estando de actualidad su entrenador, pero por aspectos no exclusivamente deportivos. Así, según un despacho de la agencia Efe, Toshack ha decidido emprender acciones legales, o lo que es lo mismo, querellarse, contra los medios informativos que publicaron que el galés ordenó a Maqueda que lesionara al ovetense Gracan.

El periódico deportivo barcelonés «Sport» recogía en su edición de ayer que Toshack había proferido la frase «Maque (como denomina a Maqueda), Maque, lesiona al nueve (número que lucía Gracan)» y citaba para ello una grabación microfónica emitida por Radio 5 sobre las expresiones proferidas en el banquillo madridista durante el partido Real Oviedo–Real Madrid del pasado domingo.

En el mismo periódico se indica que otro integrante del banquillo había dicho, también, al mismo jugador: «Nene, joder, písale la cabeza o hazle algo».

El diario madrileño «Marca» insertaba, asimismo, una información en la que se indica que, durante la citada grabación de Radio 5 un componente del banquillo madridista dijo frases como «Maqueda, mata al nueve» o «Písale la cabeza».

Un portavoz de Radio Nacional de España señaló que en la citada grabación la frase que pronuncia Toshack es la de «Maque, presiona al nueve», y que la de «Písale la cabeza» la dijo el doctor Martínez «Pirri».

Toshack, una vez concluida la sesión preparatoria y tras atender a los medios informativos congregados en la Ciudad Deportiva madridista, se dirigió a las oficinas del club, donde, tras ver lo publicado en las citados medios y consultar con el asesor jurídico del Real Madrid, Juan Antonio Samper, decidió emprender las acciones legales contra los autores de las mecionadas informaciones.

El entrenador madridista negó «de forma rotunda y categórica» que haya proferido frases para que Maqueda lesionara a Gracan.

Esta iniciativa legal corresponde a John Toshack individualmente, pero un portavoz del club comentó que la entidad no ha descartado emprender, a su vez, una acción similar.

Si antes, Toshack no tenía pocos problemas ya, ahora parece que conforme pasan los días se le multiplican. El del domingo se llama Real Burgos.

### Diez mil pesetas la más cara

Desde las seis de la tarde de ayer están a la venta las entradas para el encuentro Real Burgos–Real Madrid. Los precios establecidos por la directiva castellana para dicho partido son:

| | | |
|---|---|---|
| Tribuna principal | 10.000 | pts. |
| Preferencia | 9.000 | " |
| Lateral numerada | 7.000 | " |
| Lateral (de pie) | 3.500 | " |
| Infantil | 1.500 | " |

## Real Madrid–Swarovski Tirol, ida de octavos de final de la Copa de Europa, en TVE–2

Madrid (Efe).– La intención de los jugadores madridistas de demostrar sobre el terreno de juego que la «crisis interna» está ya olvidada y el deseo de los austriacos de aprovecharse, precisamente, del mal momento que está pasando su rival, marcan el partido que hoy disputarán Real Madrid y Swarovski Tirol.

La plantilla madridista, restablecida la paz entre jugadores y técnico, se muestra confiada en que, una vez más, sea la Copa de Europa la competición que sirva de revulsivo a una temporada que no ha comenzado bien para el Real Madrid.

El partido, ida de octavos de final, servirá también para comprobar si los «veteranos del equipo» (como denomina Toshack a Chendo, Butragueño y Michel) «dan el primer paso de responsabilidad» que les ha pedido el técnico, como ayer reconoció el delantero.

Para el técnico «un factor importante» será el público. «Es necesario que esté con los jugadores y que animen desde el primer minuto. Si lo hacen, seguro que no se les defraudará», señaló.

Toshack, con relación a la alineación inicial, indicó que no la tiene aún decidida, pues, según dijo, podría variar en «uno, dos o tres jugadores» respecto al once que jugó en Oviedo, y señaló que Aragón, Villarroya y Spasic tienen sus posibilidades.

El yugoslavo Spasic parece que ocupará la baja de Sanchís, sancionado por la UEFA, mientras que Aragón y Villarroya entrarían por los laterales, con lo que Chendo ejercería de marcador. El resto del equipo sería el habitual.

El Swarovski Tirol se muestra comedido en sus aspiraciones. Ernst Happel, su entrenador, que dirigió hace años al Real Betis y que como entrenador del Brujas ya sabe lo que es eliminar al Real Madrid, no se recata en indicar que su equipo «tiene mucho que ganar y poco que perder».

El equipo austriaco, que actualmente ocupa la segunda posición en la Liga de su país, tras el Rapid Viena, no obstante, es un equipo que cuenta en sus filas con diez jugadores que han sido internacionales con la selección austriaca y con el checoslovaco Danek, actual líder de goleadores europeos.

El único problema para Happel es el estado físico del argentino Gorosito, con molestias en un tobillo, lo que podría dejarle fuera del once inicial. Por este motivo, optan por un puesto en la delantera Pacult y Westerthaler.

Alineaciones probables:

Real Madrid: Buyo; Aragón, Chendo, Hierro, Spasic; Michel, Maqueda, Hagi, Villarroya; Butragueño y Hugo Sánchez.

Swarovski Tirol: Lindenberger; Streiter, Baur, Russ, Hartmann; Linzmaier, Peischl, Hortnagl, Scheider; Danek y Pacult o Westerthaler.

Arbitro: Hacket (ING).

Estadio: Santiago Bernabéu (21,15 horas, TVE 2).

## José Antonio Camacho, nuevo ayudante de Toshack

Madrid (Efe).– José Antonio Camacho, ex–jugador del Real Madrid, será a partir del próximo lunes nuevo ayudante del técnico de la primera plantilla madridista, John Benjamin Toshack, junto con el actual segundo, Ramón Moreno Grosso.

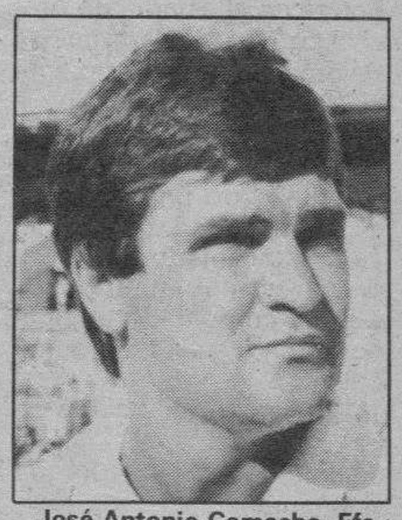

José Antonio Camacho. Efe

Camacho, que se retiró del fútbol como jugador en activo hace dos temporadas, ocupa hasta la fecha las funciones de entrenador del equipo juvenil del Real Madrid y se encuentra realizando el curso nacional de entrenadores.

La incorporación de Camacho como ayudante de Toshack, parece venir determinada por el especial carisma que el ex–jugador tiene y que, en más de una ocasión, el propio técnico británico señaló que «faltaba ahora en la plantilla».

Camacho, incluso una vez retirado, ha acudido en los partidos importantes del equipo, como sucedió en la última eliminatoria de la Copa de Europa frente al Milán, al vestuario madridista para arengar a sus ex–compañeros.

Los componentes del primer equipo señalaron ayer no saber nada de la nueva función de Camacho, aunque mostraron su satisfacción por la incorporación de éste como ayudante de Toshack.

M.C.D. 2018

RECOPA

# Afortunada victoria azulgrana a 4 minutos del final (1-2)

Reykjavik (Islandia) (Efe). – El Barcelona consiguió una afortunada victoria por 2-1 sobre el FRAM Reykjavik en partido de ida de octavos de final de la Recopa de Europa que sentenció Stoichkov a cuatro minutos para la conclusión.

**FRAM REYKJAVIK**: Kristinsson, Porsteinson, Kristjan Jonsson, Ragnarsson, Sveinsson, Kristinn Jonsson, Arnborsson, Markusson (Gislasson, min. 82), Bjarnasson, Gudgeirsson (Palmasosn, min. 78) y Dadasson.

**FC BARCELONA**:Zubizarreta; Nando, Alexanco, Koeman, López Rekarte, Eusebio, Salinas, Stoichkov, Laudrup (Soler, min. 61), Amor y Beguiristain (Urbano, min. 46).

**Goles**: 0-1, min. 32: Salinas, a centro de Laudrup. 1-1, min. 54: Dadasson se adelanta a la salida de Zubizarreta en el lanzamiento de una falta. 1-2, min. 86: Stoichkov, tras rechace de la defensa.

**Arbitro**: Gifford (Gales). Mostró cartulina amarilla a Arnborsson (min. 22), Nando (min.27), Zubizarreta (min. 37), Alexanco (min. 72) y expulsó directamente a Nando (min. 53), por obstruir a un contrario.

**Incidencias**: Unos 3.000 espectadores en el estadio Laugardalsvollur. Terreno muy rápido y tarde fresca. En el minuto 34, un espontáneo completamente desnudo saltó al terreno de juego y fue retirado por cuatro policías, cuando éste se encontraba cerca del círculo central. El Barcelona cambió su uniforme habitual y vistió camiseta roja con franja vertical azulgrana, pantalón azul y medias rojas con vueltas blancas.

Julio Salinas recoge un balón con dificultad. Foto Reuter

El equipo español, que se adelantó por 1-0 en la primera parte, se vio obligado a jugar con diez hombres desde el minuto 53, por expulsión del lateral derecho Nando, tras una clara obstrucción a un contrario.

Los primeros minutos del partido fueron de dominio del FRAM, que en su segundo ataque estrelló la pelota en la red lateral izquierda de la meta de Zubizarreta.

A los 6 minutos, Ragnarsson volvió a colocar la pelota entre el poste y la red lateral de la portería barcelonista, y a los nueve, una falta directa lanzada por Koeman salió ligeramente desviada a la derecha del marco de Kristinsson.

El Barcelona inauguró el marcador a los 32 minutos, en un pase en profundidad de Laudrup, que Julio Salinas remató muy bien de cabeza, lanzándose en plancha.

En la continuación se mantuvo la iniciativa del Barcelona, que pudo volver a marcar a los 47 minutos en una jugada de Laudrup, seguida de fuerte remate, que salió ligeramente desviado a la derecha del marco islandés.

A los 53 minutos, el guardameta del FRAM se lució al interceptar en dos tiempos un espléndido remate de Eusebio y a continuación, el árbitro expulsó a Nando, que había visto ya una tarjeta amarilla en la primera mitad.

Sacada la falta motivo de la expulsión por mediación de Kristinn Jonssson, salió en falso Zubizarreta, y Dadasson aprovechó su altura para meter la cabeza y llevar la pelota a la red (1-1).

Con el empate a uno en el marcador, pasó a imponerse territorialmente el FRAM, mientras que el Barcelona, con un hombre menos, se dedicó a mantener el empate.

Sin embargo, y cuando ya parecía que el marcador no habría de sufrir ninguna otra variación, el Barcelona consiguió su segundo gol, a los 86 minutos, en un contragolpe que remató Koeman, y tras un rebote en la defensa local, Stoichkov, que se encontraba en posición dudosa, aprovecho para llevar el balón a la red.

## Javier Belloso, novedad en la alineación de la Real Sociedad ante el Partizán de Belgrado

San Sebastián (Efe).- La convocatoria de Javier Belloso, procedente del equipo filial, es la novedad en la Real Sociedad para el encuentro que hoy disputará en el estadio de Atocha frente al Partizán de Belgrado, correspondiente al partido de ida de la segunda eliminatoria de la Copa de la UEFA.

Belloso no jugará desde el principio, pero Boronat ya ha adelantado que «tendrá un puesto entre los 16» y le ha comentado al jugador que «si sale, tendrá que pelear».

El técnico donostiarra se ha inclinado por el joven delantero del Sanse porque «las circunstancias del partido inclinan a pensar que es oportuna su convocatoria».

«En estos momentos está realizando una buena campaña, marcando goles, y puede ser interesante que vaya tomando contacto con los profesionales y más en un encuentro internacional», agregó.

Por lo que respecta al resto de la lista, no hay ninguna novedad que reseñar, e incluso Marco Boronat ha declarado que «podría jugar el mismo equipo que lo hizo el pasado domingo en el segundo tiempo».

Las únicas dudas del míster realista radican en la función que asignará a determinados hombres, como es el caso de Fuentes, Mentxaka e, incluso, Larrañaga.

Los jugadores del Partizán se entrenaron ayer por la tarde y hoy volverán a hacerlo, a la misma hora del partido y en el mismo escenario; es decir, a las siete y cuarto de la tarde en el estadio de Atocha.

Milos Milutinovic, técnico del equipo yugoslavo, tiene prácticamente decidida la formación con la que espera salir de la crisis por la que atraviesa su equipo. En ella destaca la ausencia de su delantero centro titular, Djiurdgevic.

El responsable del conjunto yugoslavo, cuya continuidad puede depender mucho de lo que suceda en Atocha, ha arriesgado al máximo ya que ha optado por prescindir de Djiurdgevic por «cuestiones de disciplina». El partido será televisado por TVE2.

COPA DE LA UEFA

## El Sevilla, con la obsesión de hacer un gol e impedir el juego aéreo del Torpedo de Moscú

Sevilla (Colpisa). – El equipo andaluz que adiestra el «catedrático» chileno, Vicente Cantatore, se encuentra desde el lunes en Moscú y ayer efectuó los dos últimos entrenamientos de cara al compromiso que hoy (17,00, TVE 2) deberá afrontar en tierras soviéticas ante el Torpedo de Moscú, valedero para los dieciseisavos de final de la Copa de la UEFA.

En el Sevilla, debido fundamentalmente a la buena marcha en la Liga, todo es optimismo y casi nadie piensa en caer eliminado ante los moscovitas, pese a su potencial. Cantatore ha desplazado a 20 hombres, aunque Zamorano y Dassaev no podrán actuar. El primero por no haberse diligenciado a tiempo su ficha en esta competición y, el segundo, por no estar inscrito en la plantilla sevillista.

La importante baja de Zamorano puede ser cubierta por Ramón, mientras que Zúñiga ocuparía la vacante de éste en la medular. Así, el equipo inicial andaluz estaría integrado por: Unzué bajo los palos; Serrano, Martagón, Diego y Jiménez, en defensa; Rafa Paz, Salguero, Bengoechea y Zúñiga en el centro del campo, y como hombres más adelantados Ramón y Polster.

De los soviéticos preocupa su poderío físico, el contraataque y, sobre todo, su juego aéreo. El delantero centro Iuri Tiskov, es la nueva estrella rusa. Su juego se compara en la URSS con el de Butragueño o Papin. Además, destacan la depurada técnica de su cerebro Nikolai Savicev y la envergadura del guardameta Saricev (1,90) y del central Rogovski (1,91), designado mejor defensa soviético en 1988 y hombre muy peligroso en ataque.

Su técnico, Valentin Ivanov es una institución en el Torpedo de Moscú donde desempeña esa función desde 1967, con dos años, 79 y 80, de descanso.

Los soviéticos han logrado en seis ocasiones la Copa de su país, y en tres la Liga (temporadas 60, 65 y 76). Su participación continental se ha limitado a dos presencias en la Copa de Europa, cinco en la Recopa y tres en la UEFA.

## Valencia-Roma, con el retorno del jugador Fernando Gómez y la duda de Giannini

Valencia (Efe).- El retorno a la alineación inicial del Valencia de Fernando Gómez y la duda de Guiseppe Giannini en el del Roma, son las principales novedades del partido Valencia-Roma, correspondiente a la segunda eliminatoria de la Copa de la UEFA que se disputará mañana a las 21,00 en el estadio Luis Casanova.

La novedad de Fernando para este encuentro no es la única del Valencia, ya que Fenoll, Cuxart y Boro, que no viajaron con el equipo a San Sebastián, también integran la lista de dieciséis convocados, en la que no están Camarasa, Nando, Zurdi y Torres.

Tras el último entrenamiento, el técnico del Valencia, Víctor Espárrago, manifestó que su equipo se encuentra con moral y con posibilidades de ganar a un rival muy parejo con el que comparte al cincuenta por ciento la opción clasificatoria.

«La cercanía entre el público y el terreno de juego nos beneficia», dijo Espárrago, «ya que en Mestalla la gente está muy cerca, mientras que en el Olímpico de Roma el público está mucho más alejado de los jugadores»

Espárrago piensa que una victoria por uno a cero sería un buen resultado, aunque añadió que tan importante es hacer goles como evitar encajarlos.

El ambiente de la plantilla ante el encuentro es expectante, aunque la mayoría de los jugadores, entre ellos los internacionales Eloy y Roberto, coinciden con su entrenador en las posibilidades de los equipos.

Espárrago añadió que no hay que hacer caso a la clasificación ni del Roma ni del Valencia en sus respectivos campeonatos nacionales, sino recordar que son equipos que juegan en las dos ligas más importantes de Europa.

El Valencia se concentró ayer y Espárrago esperará a momentos antes del inicio del partido para facilitar la formación valencianista saldrá de los siguientes convocados: Ochotorena, Sempere, Quique, Boro, Arias, Giner, Tomás, Roberto, Bossio, Arroyo, Cuxart, Eloy, Penev, Toni y Fenoll.

M.C.D. 2018

FUTBOL

# El «derby» burgalés, Real Burgos-Peña Antonio José, fue para estos últimos

Burgos (DB).– El derby burgalés de la jornada disputado en nuestra capital entre los equipos del Real Burgos «B» y la Peña Antonio José, terminó de forma favorable para los peñistas por un gol de diferencia (1-2).

Dentro del resto de partidos en los que intervienen equipos de Burgos, solamente la Asociación Deportiva Cultural Michelín perdió los dos puntos en juego. Precisamente con el equipo del Palencia (3-1) con cúya victoria se aupa en la primera plaza de la tabla más líder.

El Vadillos encajaba dos goles al Almazán, mientras que la Deportiva ganaba al Quintanar por 3-1, por lo que sólo el Real Burgos «B» y la Peña Antonio José aparecen en la clasificación con negativos uno y dos respectivamente, por lo que sus próximos enfrentamientos serán importantes para ambos conjuntos.

**Resultados de la jornada**

Los resultados completos de la cuarta jornada en juvenil preferente fueron los siguientes:

**Vadillos**-Almazán (3-2)
Avila-Arévalo (7-1)
Unami-Peña Castilla (1-2)
Numancia-Colegio Diocesano (1-1)
**Deportiva**-Quintanar (3-1)
Palencia-**Michelín**(3-1)
**Real Burgos «B»-Peña Antonio José (1-2)**

Después de estos partidos sólo el equipo líder del Palencia no conoce la derrota en los cuatro partidos disputados.

**Próximos partidos**

Los emparejamientos para la quinta jornada en cuanto a los equipos burgaleses se refiere queda de la siguiente manera:

**Vadillos**-Real Avila; P.C. Diocesano-**Deportiva C.F.**; **C.D. Quintanar**-Palencia C.O.; Almazán-**Peña Antonio José**.

Asimismo un partido de la máxima rivalidad enfrentará a los equipos burgaleses del **Michelín y Real Burgos «B»**. El Burgos necesita sumar positivos pero el jugar en casa dará a ambos cuadros nuevos y renovados ánimos.

## Clasificación

| | J. | G. | E. | P. | F. | C. | Ptos. |
|---|---|---|---|---|---|---|---|
| Palencia | 4 | 3 | 1 | 0 | 10 | 3 | 7+3 |
| Peña Castilla | 4 | 3 | 0 | 1 | 10 | 3 | 6+2 |
| R. Avila | 4 | 3 | 0 | 1 | 12 | 5 | 6+2 |
| Vadillos | 4 | 2 | 1 | 1 | 6 | 4 | 5+1 |
| Deportiva | 4 | 2 | 1 | 1 | 6 | 5 | 5+1 |
| Numancia | 4 | 1 | 2 | 1 | 9 | 6 | 4 |
| Colegio Diocesano | 4 | 1 | 2 | 1 | 4 | 2 | 4 |
| Michelín | 4 | 1 | 2 | 1 | 4 | 5 | 4 |
| Arévalo | 4 | 2 | 0 | 2 | 8 | 17 | 4 |
| Quintanar «B» | 4 | 1 | 1 | 2 | 8 | 10 | 3–1 |
| Peña A. José | 4 | 1 | 1 | 2 | 3 | 7 | 3–1 |
| Almazán | 4 | 1 | 0 | 3 | 6 | 10 | 2–2 |
| R. Burgos «B» | 4 | 1 | 0 | 3 | 8 | 12 | 2–2 |
| Unami | 4 | 0 | 1 | 3 | 2 | 7 | 1–3 |

# Sin novedad en la última jornada de los Trofeos «Finisterre» y «Ciudad de Burgos»

**Burgos (DB).– Se ha cumplido una nueva jornada en los dos trofeos de fútbol aficionado burgalés. Así en la del Trofeo «Finisterre» se ha disputado la tercera jornada mientras que en el Trofeo «Ciudad de Burgos», se ha visto cumplida la cuarta jornada en todos sus grupos. Las goleadas estuvieron a cargo del Choquerón que encajó doce goles y el Soleras Durín que acertó en diez.**

Plantilla del equipo del Veteranos «Bar Huelgas» que participa en el Trofeo «Finisterre».

**Trofeo «Ciudad de Burgos»**

Grupo primero:

Galbanas C.D.-A.R.C.D. Fudres (0-7), Cedofisa A.Z. 81-Luis Alberdi C.F. (1-1), Castrillo C.F-Aluminios Tizona (0-2), G. Zurbarán-Río Zona (3-1).

Clasificación, Aluminios Tizona, 7 puntos; Luis Alberdi, 5; Villanueva Land Rover, G. Zurbarán, Río Zona, 4; Cedofisa A.Z. 81, 3; A.R.C.D. Fudres, Castrillo C.F., 2; Galbanas C.D., 0 puntos.

Grupo segundo:

La Espadería-Villaquirán C.F. (2-3), El Pedernal «A»-Bigotes C.F. (3-1), Nuestra Señora de Belén Veal-Trompas Rover (2-1), Spt. Okinawa-Deportivo 3/34 Pub Lennon (1-3).

Clasificación, Nuestra Señora de Belén Veal, Trompas Rover, Villaquirán C.F., Deportivo 3/34 Pub Lennon, 6 puntos; El Pedernal «A», 3; Bigotes C.F., 2; Spt. Okinawa, Real B.M. 86, La Espadería, 1 punto.

Grupo tercero:

Peña Jóvenes de Gamonal Claqué-Alter Zurbarán (2-2), Horno Diagnosis-Brujas C.F. (2-2), El Pedernal «B»-Soleras Durín (0-10), Comercial Insbur-Autocid Ford (0-1).

Clasificación, Soleras Durín, Autocid Ford, 8 puntos; Alter Zurbarán, 5; Comercial Insbur, C.D. Brujas, 4; Peña Jóvenes de Gamonal Claqué, 2; Horno Diagnosis, 1; Peña San Adrián, El Pedernal «B», 0 puntos.

Grupo cuarto:

Real Unión Valle-Monasterio C.F. (2-2), Cropusa Río Vena-Canutos Mayesa (3-0), Rebur Levis Center-Rápid Capiscol (3-4), C.D. Groggyss-Pacharán Zoco (2-2).

Clasificación, Cropusa Río Vena, Rápid Capiscol, 7 puntos; Real Unión Valle, 5, Rebur Levis Center, B. Horóscopo Super Confex, 4; Canutos Mayesa, 2; Pacharán Zoco, F.C. Monasterio, C.D. Groggyss, 1.

Grupo quinto:

Video Cid-Bar Velasco (0-5), U.D. Colón-Rotundos Restaurante Torres (1-7), Peña San Juan del Monte-San Julián Churrasco (0-7), Pachulis C.F.-C.D. Nalón (1-6).

Clasificación, Rotundos Restaurante Torres, C.D. Nalón, 8 puntos; San Julián Churrasco, 7; C.D. Bar Velasco, 3, Pachulis C.F., Centro Médico Santiago, Peña San Juan del Monte, 2; Video Cid, Ud. Colón, 0 puntos.

**Trofeo «Finisterre»**

Grupo primero:

Villalbilla-Empalmaos Rodabur (5-1), Los Angeles-U.D. Yllera (0-0).

Clasificación, Empalmaos Rodabur, 6 puntos; Villalbilla, 4; U.D. Yllera, 2; S.P. La Casera, Los Angeles, 0 puntos.

Grupo segundo:

Finca C. Cabia-San Miguel (0-4), D.F.S.-Veteranos Bar Huelgas (1-1).

Clasificación, San Miguel, 6 puntos; Wuanches, Veteranos Bar Huelgas, D.F.S., 2 puntos; Finca C. Cabia, 0 puntos.

Grupo tercero:

C.M.P. Amaya-Santibáñez Aimsa (9-8), Pitorreo-Las Quemadas (0-4).

Clasificación, Santibáñez Aimsa, 5 puntos; Pitorreo 76, 3, Tomasotes, C.M.P. Amaya, 2; Las Quemadas, 0 puntos.

Grupo cuarto:

Virutas-U.D. Alegría (0-1), Choquerón-Congelados Antártida (12-4).

Clasificación, Choquerón, 6 puntos; Autoescuela César, Congelados Antártida, U.D. Alegría, 2; Virutas, 0 puntos.

Grupo quinto:

P. S. Juan del Monte-Congelados Amparo (4-1), San Pablo-Chastón F. Flas (2-1).

Clasificación, S. Juan del Monte, S. Pablo, 4; Congelados Amparo, 2, Molino Rojo, Chastón Flas, 1 punto.

Grupo sexto:

Román Carpintería-California S. Bruno (0-2), Lotus Taladras-Zona Cero (1-4).

Clasificación, Bar Casco Viejo, Lotus Taladras, 4 puntos; Zona Cero, California San Bruno, 2; Román Carpintería, 0 puntos.

## Próxima quiniela

**Pesa**

1.- **At. Madrid-Barcelona**.– Por lo visto hace escasos días en el «Vicente Calderón», los locales se las van a ver y desear, para ganar al líder. Tendrán que cambiar mucho, si desean lograrlo, y aun así y todo, no terminamos de creérnoslo, pues los visitantes, son superiores. **Pronóstico: X-2**

2.- **Sp. Gijón-Castellón**.– Los asturianos estuvieron a punto de dar la campanada el sábado anterior, en su desplazamiento a la Ciudad Condal, para finalizar derrotados. Ahora en casa, tienen que volver a sus principios y derrotar a un Castellón, que ha mejorado, pero que mucho. **Pronóstico: 1**

3.- **Osasuna-Sevilla**.– Seguros y firmes marchan los sevillanos que van a visitar a otro de los equipos incómodos de la categoría y que en su terreno de «El Sadar», son poco menos que intocables, pues el Barsa, se tuvo que conformar con la igualada. Se puede rozar la equis. **Pronóstico: 1-X**

4.- **Ath. Bilbao-Mallorca**.– Los dos próximos rivales, se han metido en negativos y ahora van a dirimir diferencias en el feudo de los «leones». Ignoramos si Clemente, puede estar o no cuestionado, pero mejor será que su equipo gane el choque, so pena de entrar en dificultades. **Pronóstico: 1**

5.- **Tenerife-Zaragoza**.– Los canarios, según costumbre, han vuelto a ganar en Mallorca y a renglón seguido, se aprestan a defenderse a capa y espada contra un Zaragoza, al que se le están acabando las oportunidades. **Pronóstico: 1**

6.- **Valladolid-Cádiz**.– Poco a poco van escalando posiciones los castellanos que tras su empate a dos, en «La Romareda», reducen negativos. Su inmediato visitante, el Cádiz, acaba de ceder dos valiosos puntos ante el casi «desahuciado», Betis, que ya no lo es tanto. **Pronóstico: 1**

7.- **R. Betis-R. Sociedad**.– Respiro para los sevillanos, después de su triunfo en el Carranza, aunque se han buscado un mal «enemigo», para su próximo choque ante su parroquia. El futuro de los verdiblancos depende mucho de lo que la Real haga o deje de hacer, en el Villamarín. **Pronóstico: 1-X**

8.- **Valencia-Logroñés**.– Mucho mejor está situado el once de la Rioja, que gana fuera de su terreno, con cierta «comodidad», aunque los ches juegan en casa y tienen que sumar puntos a su escasa renta. **Pronóstico: 1**

9.- **Español-Oviedo**.– Ambos conjuntos empatados a puntos y a negativos. Igualdad absoluta, que puede romper el factor ambiente, donde los «periquitos» suelen desenvolverse con bastante facilidad. No obstante, el doble local, debe jugarse, para mayor seguridad. **Pronóstico: 1-X**

10.- **R. Burgos-R. Madrid**.– Después del empate del Manzanares, y sobre todo,de la forma en que fue conseguido, todo es posible ya ante la visita del Real. Dicen que los del Bernabéu están mal, y eso es lo peligroso del conjunto blanco, que cuando nadie da un duro por él, suele dar la oportuna réplica y vuelve a su línea habitual. Por otra parte, un pronóstico, en el que el Madrid sea uno de los implicados, debe jugarse a todos los signos, aunque, ahora, «ahorramos». **Pronóstico: 1-X**

11.- **Celta-R. Murcia**.– Difícil para el apostante, pues los gallegos no están dando lo mejor de ellos y de ahí sus resultados y clasificación. Sus rivales, todo lo contrario, por lo que podrían perfectamente regresar hasta sus lares, con mayor número de positivos en su haber. **Pronóstico: 1-2**

12.- **Eibar-Elche**.– Los ilicitanos, muy justitos, se llegarán hasta Eibar, donde los guipuzcoanos buscarán la victoria para colocarse en la zona cómoda de la clasificación. **Pronóstico: X**

13.- **Jerez-R. Vallecano**.– Peligro para los andaluces, ya que el Rayo intenta reaccionar para no perder demasiadas opciones en su lucha por la cabeza. De siempre, los de casa dan muchos disgustos a sus incondicionales y podrían volver a las andadas. **Pronóstico: X-2**

14.- **Orihuela-Bilbao Ath**.– Los murcianos han soltado su negativo en la «difícil» salida a las Palmas,y ahora tienen el peligro de volver a caer, ya que los «cachorros», de siempre, son un incordio allá donde tienen que jugar. **Pronóstico: 1-X**

15.- **Málaga-Las Palmas**.- Parece claro que si los malacitanos buscan de nuevo la máxima categoría, no deben ceder más puntos al amparo de sus incondicionales. Su positivo de Vallecas puede valer, al final, su peso en oro. **Pronóstico: 1.**

M.C.D. 2018

ATLETISMO

# María José López, ganadora en el intercomunidades infantil

Burgos (DB).– Durante la mañana del domingo se celebró en la localidad madrileña de Coslada en sus instalaciones municipales el «Encuentro Intercomunidades Infantil». La primera prueba de la temporada se saldó de forma satisfactoria para el equipo de Castilla y León ante el combinado de Madrid.

Tanto la selección masculina como femenina quedó en primera posición siendo en la femenina donde fue mayor el número de pruebas ganadas. Conformando ambas selecciones se encontraban corredores burgaleses que con su clasificación en las pruebas individuales auparon al equipo a la primera plaza.

En la selección masculina, en la prueba de 80 metros vallas tomó parte Sergio Saez del Seguros Vimar-Limabursa obteniendo la tercera plaza con una marca de 12.5.

En la prueba de longitud actuó fuera de concurso el saltador burgalés David Bartolomé Bartolomé que se clasificó en cuarto puesto con una marca de 5,52 metros, con una notable marca.

Luis María Flores Martínez del Club Capiscol-Burgos, tomó parte fuera de concurso en la prueba de 3.000 metros donde entró en cuarto lugar con un registro de 10.28.8.

En la selección femenina Karina Novoa García del Club Capiscol-Burgos obtenía la tercera plaza en la prueba de mil metros con un registro de 3.16.6. En la de dos mil metros María José López Lozano, del Diego Porcelos ganaba la carrera con una importante diferencia sobre su más inmediata rival con una marca de 7.06.1.

En la prueba de longitud Silvia Izquierdo Benito, actuaba fuera de concurso, cuajando esta joven atleta del Seguros Vimar-Limabursa una destacada actuación en el apartado de fuera de concurso.

Quien sí que puntuó fue la alumna de la Escuela Polideportiva Burgalesa Nagore Arza Turrientes, que en su primera competición de la temporada se alzó en quinto puesto con un crono de 12.43.3.

Tras estos buenos resultados en la competición intercomunidades del pasado fin de semana la Federación Territorial de Atletismo prepara la participación en otras de igual categoría.

AJEDREZ

# Karpov-Kasparov, unas tablas tranquilas en la quinta partida

Nueva York (Efe).- La quinta partida del campeonato del mundo de ajedrez entre el soviético, Anatoly Karpov, aspirante, y su compatriota Gary Kasparov, campeón del mundo, acabó en tablas después de 36 movimientos y 277 minutos de juego.

La expectación creada por las cuatro anteriores partidas en las que los dos soviéticos demostraron una gran combatividad y ansias de victoria, no se ha visto reflejada en esta quinta que finalizó en unas tablas «tranquilas» sin haber llegado al control de las 40 jugadas.

El aplazamiento pedido por Kasparov el viernes pasado volvió a sorprender a aficionados y analistas y la única razón era la de que el campeón quería perfeccionar alguna nueva idea con la que sorprender al aspirante.

Karpov, que siempre ha ganado la partida número cinco en los encuentros anteriores, iniciaba hoy el juego moviendo, como se esperaba, de dos casillas su peón de dama.

Kasparov sacó su caballo de rey a f6 y se volvió a plantear una Defensa India de Rey hasta la séptima jugada en la que el campeón empleó una línea poco habitual en los últimos tiempos.

El prematuro cambio de damas efectuado por Karpov en la décima jugada podía indicar que éste no disponía de ningún plan ambicioso para sorprender al campeón. En la práctica magistral no se suelen cambiar las damas al principio ya que esta pieza es fundamental tanto para el ataque como para la defensa.

La partida empezó a «oler» a tablas, pero nadie se atrevía a formular un pronóstico ya que cualquiera de los dos «grandes» podía sacarse de la manga una innovación preparada en laboratorio por sus analistas.

Una vez terminada la apertura, se veía en el tablero que las piezas del aspirante apuntaban al ala de dama y las del campeón a la de rey, situación en la que la lucha en el tablero es una carrera contra el reloj para ver cual es el jugador que rompe antes el ala del contrario.

No hubo ataque sobre uno u otro lugar del tablero y un masivo cambio de piezas entre las jugadas 23 y 30 dio lugar a una posición en la que las tablas se daban por «cantadas» a pesar de la mínima ventaja de las negras que tenía sus peones en las casillas negras y no podían ser atacados por el alfil blanco del enemigo.

En la jugada 36, Kasparov solicita tablas que son aceptadas rápidamente por Karpov. Es una ley del tablero que en una posición similar el que intenta forzar la victoria acaba perdiendo la partida. Una partida tranquila que no ha seguido la línea de las primeras y donde Karpov no ha perforado la defensa india de rey.

NATACION

# Rodrigo Calvo, del Gromber, obtuvo la primera mejor marca de la temporada

**Burgos (DB).– El programa de actividades de la Delegación Burgalesa de natación para la temporada 1990/91 se abrió con la disputa el pasado sábado de la primera jornada del «Programa Nadador Completo», que tuvo como escenario las instalaciones municipales de «El Plantío», con una importante presencia de nadadores de la capital.**

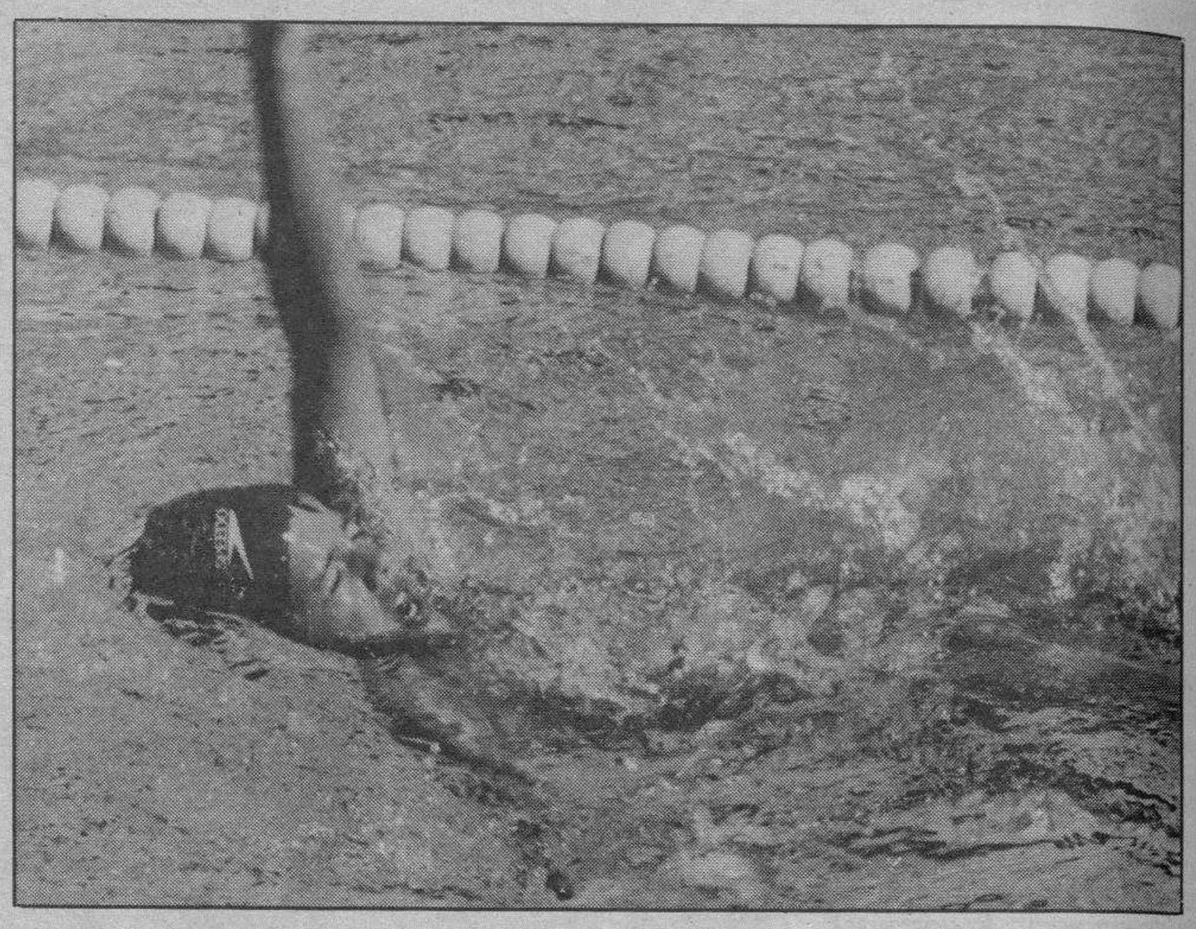

Volvieron al agua los nadadores burgaleses tras un mes sin el medio. Foto archivo.

Tal y como estaba programado el pasado sábado se inició la temporada 90/91 en la que los nadadores burgaleses habrán de vérselas no sólo contra todos los equipos de la región, sino también con las competiciones nacionales e internacionales a las que tengan acceso por sus buenas marcas.

El programa de la tarde se abrió con las pruebas de la categoría promesas, cuyos resultados no dejaron entrever el parón motivado por las vacaciones escolares. Se nadaron las cuatro pruebas fundamentales cuyo dominio determina lo que se llama el nadador completo.

En la categoría de 50 metros mariposa masculino, primero Eduardo Vadillo, 9 años del Gromber con 0.52.95; segundo Julián Pérez, 10 años del Gromber con 0.43.95; tercero Rodrigo Calvo, 11 años del Gromber con 0.37.09 y cuarto Jorge Saiz, 12 años del Natación Burgos con 0.40.16.

En la femenina Tania Bou, 9 años del Gromber consigue 0.55.54; seguida de Raquel Muñoz, de la Escuela Polideportiva Burgalesa, con 1.03.01; Virginia Sevilla, 10 años del Gromber hace 1.05.17 y Sonia Revilla, 11 años del Gromber que alcanza un registro de 0.39.61.

En 50 metros espalda masculino Ignacio Sancho, 9 años del Gromber logra un registro de 0.51.67; Jaime Cortés, 10 años de la Escuela Polideportiva Burgalesa con 0.41.12; Jorge Saiz, 12 años del Natación Burgoss, hace 0.41.98. Las nadadoras consiguen estos registros, Ascensión Saez, 9 años del Natación Burgos con 0.57.73; Virginia Sevilla, 10 años del Gromber con 0.59.44; Noemí Herranz, 11 años del Gromber con 0.43.21.

En 50 metros braza, Ismael Gómez, 9 años del la Escuela Polideportiva consigue 0.56.14; Julián Pérez, 10 años del Gromber con 0.51.18; Rodrigo Calvo, 11 años del Gromber con 0.43.38 y Guillermo Esteban, 12 años del Gromber con 0.43.06. En las féminas, Ascensión Saez del Natación Burgos, Virginia Sevilla y Noemí Herranz del Gromber.

En 50 metros libres, Rodrigo Calvo de 11 años de edad del Club Natación Gromber consiguió una nueva mejor marca provincial del año con un registro de 0.33.69. En chicas ganó Ascensión Saez, con 0.49.41.

BALONCESTO

# El CAI Zaragoza derrotó con dificultades al Steiner Bayreuth (90–94)

**Bayreuth (Alemania) (Efe).– El equipo español CAI Zaragoza derrotó ayer con dificultades al conjunto alemán Steiner Bayreuth, por 94-90, en un partido de octavos de final de la Recopa de Europa de baloncesto, que se disputó ante 2.000 espectadores en la «Oberfrankenhalle» de Bayreuth. Al descanso se llegó con el resultado de 44–50.**

**Steiner Bayreuth, 90**: Michael Koch (17), Ralf Risse (16), Kai Nürnberger (15), Scott Bailey (14), Bertram Koch (11), Michael Curry (8), Anthony Reuss (7), Ingo Wolf (2), Reiner Koch (-), Torsten Stein (-).

**CAI Zaragoza, 94**: Mark Davis (24), Kevin Magee (22), Fernando Arcega (13), Zapata (10), José Angel Arcega (8), Andreu (8), Alfredo Fabon (7), Ruiz (2), Alvarez (-), Murcia (-).

Arbitros: Rigas (GRE) y Grigoriev (URS). Excluido por cinco faltas personales Mark Davis (m.40)

El equipo de la ciudad wagneriana en el sur de Alemania Federal dificultó más de lo esperado el encuentro al favorito español, que se encontró en la pista germana con un cinco homogéneo.

En los primeros minutos de partido el Bayreuth logró sorprender al equipo español, que vio como las cosas se le empezaban a poner cuesta arriba cuando su rival se colocó con cinco puntos a su favor (25-20).

Sin embargo, el CAI supo reaccionar a tiempo de la mano de Mark Davis y Kevin Magee, quienes impulsaron a su equipo hacia una importante victoria que les pone muy cerca de la liguilla de cuartos de final.

El veterano pivot norteamericano Kevin Magee, ex jugador del Maccabi Tel–Aviv, mostró al público germano lo que supone tener experiencia y veteranía en el deporte y anotó con su juego poco espectacular nada menos que 22 puntos.

Por el lado germano destacó la labor del base internacional Michael Koch, quien puso en jaque a los españoles en el segundo tiempo con sus tiros exteriores y sin que José Angel Arcega encontrara la forma de frenarle con garantías.

**Hoy, partidos de vuelta de la Copa del Rey**

Madrid (Colpisa).– Hoy miércoles, se disputarán los ocho partidos de vuelta de la primera ronda de la Copa del Rey de baloncesto que se juega por el sistema de eliminación directa. Los cuatro primeros de la Liga 1989-90 permanecen a la espera, como cabezas de serie, hasta la tercera eliminatoria que tendrá lugar el dos y el nueve de enero.

Los ocho equipos que superen esta primera criba deberán enfrentarse nuevamente entre sí el 12 y el 19 de diciembre en la segunda ronda, por un sistema ya establecido. Ganador del primer enfrentamiento contra ganador del octavo, vencedor del segundo contra vencedor del séptimo, etc...

El enfrentamiento entre el Pamesa y el Júver es el único que está casi resuelto, dado que los valencianos, además de jugar en casa parten con una diferencia favorable de 32 puntos.

El resto de encuentros tienen un pronóstico bastante incierto, debido a lo ajustado del marcador en los encuentros de ida disputados el pasado día tres del presente mes.

Elosúa de Leon, Caja San Fernando, Mayoral y Cajacanarias, cuentan, a priori, con más posibilidades que sus rivales, IFA, Caixa Orense, Puleva y Dyc Breogán, respectivamente.

Dejando al margen la trayectoria de los equipos en la Liga, los choques que se prevén más equilibrados son el que enfrentarán al Atlético Villalba con el TDK Manresa, al OAR de Ferrol con el Huesca la Magia y al Caja Bilbao con el Valvi Girona.

M.C.D. 2018

GIMNASIA

# Oro y plata para los burgaleses en el Mundial

**Burgos (DB). – Los burgaleses Juan Ricardo Grajales y Lorena Cortezón han sido las figuras españolas en el Campeonato del Mundo de Gimnasia en la modalidad de trampolín, al conseguir el oro y el bronce en sus respectivas categorías. Este Campeonato se disputó recientemente en la ciudad alemana de Dillenburg.**

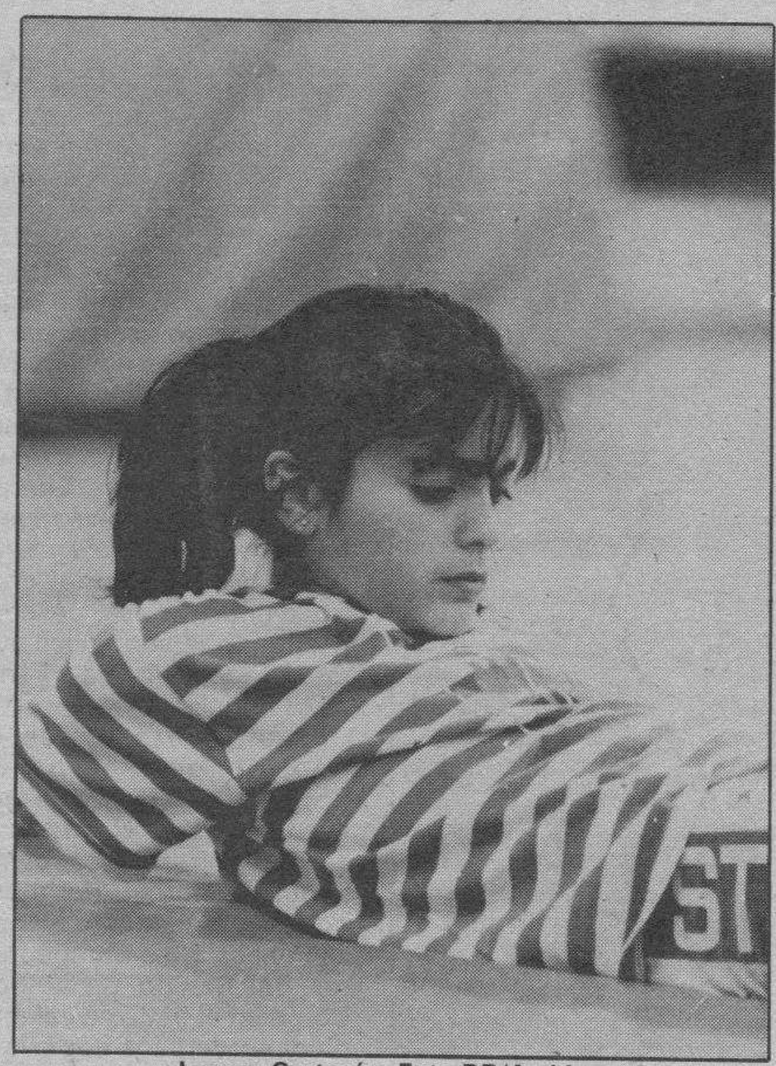

Lorena Cortezón. Foto DB/Archivo

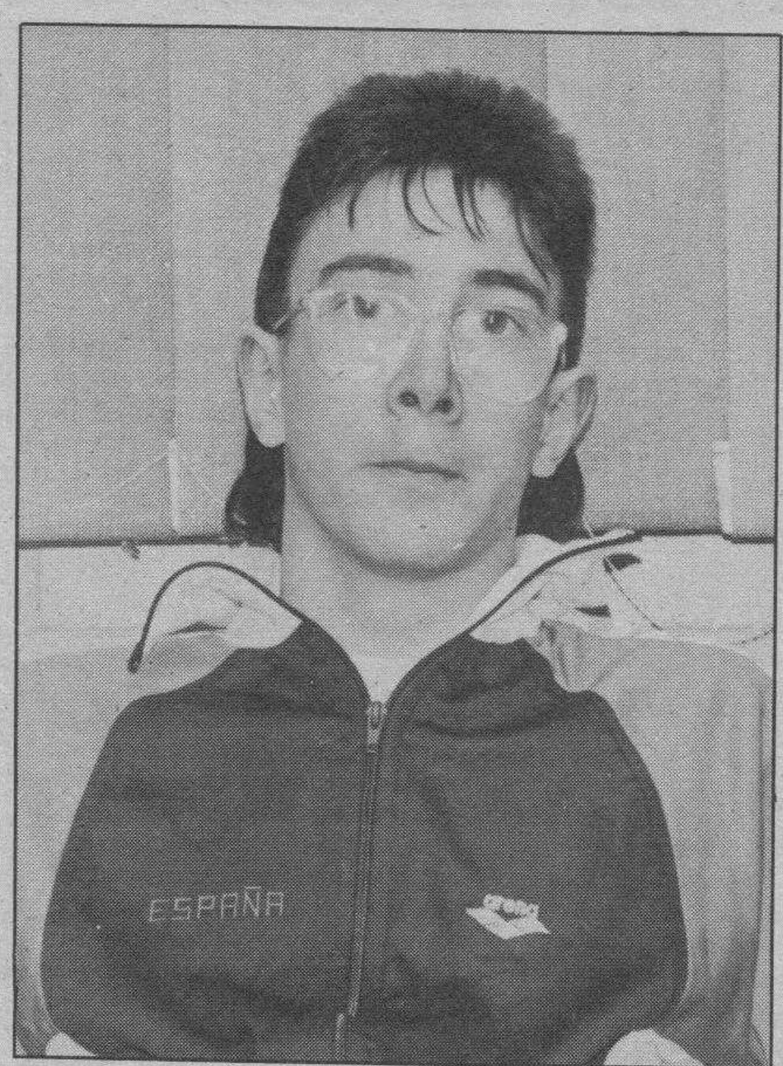


Juan Ricardo Grajales. Foto DB/Archivo

El éxito de la selección española, que estaba compuesta por ocho gimnastas burgaleses, fue muy importante. Destaca el oro de Juan Ricardo Grajales y la plata de Lorena Cortezón.

En la modalidad de doble mini-tramp, en la categoría de 15 a 17 años, Juan Ricardo Grajales obtuvo la medalla de oro con 24,90 puntos. Los otros dos burgaleses también se situaron en el grupo de élite. Así la sexta plaza fue para Ignacio Martín, con 18,50 puntos y la décima para Rodrigo Bilbao, con 13,00 puntos.

Dentro de esta misma disciplina deportiva y en la categoría de 12 a 13 años, la burgalesa Lorena Cortezón obtuvo la medalla de plata con 21,30 puntos. También merece especial atención la cuarta plaza de Mónica Antolín, de la Escuela Polideportiva Burgalesa, con 20,70 puntos y la novena de Teresa Pascual con 12,00 puntos.

En la categoría absoluta, los burgaleses tampoco desmejoraron a nivel mundial, Gemma Cortezón se clasificó en novena posición con 11,00 puntos, mientras que Alberto González ocupó la vigésimo sexta plaza con 9,40 puntos.

En la modalidad de trampolín los resultados fueron más modestos, sin embargo, reflejan con claridad el buen momento de la gimnasia burgalesa a nivel mundial. En la categoría de 15 a 17 años, Juan Ricardo Grajales fue el decimoquinto; Ignacio Martín ocupó la posición 63 y Rodrigo Bilbao la 73.

Dentro de la categoría de 12 a 13 años, Mónica Antolín obtuvo la 35 plaza y Lorena Cortezón, la 68. Por último, en absolutos, Gemma Cortezón fue la decimosexta y Alberto González el 54.

Fermín Pérez, el responsable de la selección, junto a Juan José Camino, se mostró muy satisfecho aunque «esperaba haber conseguido más medalla».

POLIDEPORTIVO

## IU, contra la organización de los Juegos Escolares

Burgos (DB). – Izquierda Unida se muestra contraria a la Junta por la organización de los Juegos Escolares. En un comunicado señala que la Dirección de Juventud y Deportes «ha vuelto a cometer la misma torpeza que cometió el primer curso del mandato de la Junta y que rectificó en cursos posteriores: la exclusión de la categoría juvenil de los mismos».

A juicio de Izquierda Unida esta decisión a la cual califica de arbitraria e incomprensible «significa la exclusión de la competición escolar de varias decenas de miles de alumnos de las Enseñanzas Medias».

«Esta decisión», prosigue el comunicado, «no puede justificarse con el traspaso de la competición de la categoría juvenil a las Federaciones respectivas, porque el deporte federado es minoritario, con un nivel de calidad que disuade de participar a la mayoría de los Centros y porque precisa de un soporte económico y de personal del que los Centros escolares, especialmente los públicos, no disponen».

Para Izquierda Unida está política contradice con el espíritu de la Olimpiada de la Juventud. «No parece racional organizar a bombo y platillo las Olimpiadas juveniles y limitar la participación».

TENIS

## Avendaño decidirá entrenar a Mary Joe si hay contrato

Madrid (Efe). – Juan Bautista Avendaño tomará una decisión sobre su eventual contratación como entrenador de la tenista estadounidense Mary Joe Fernández en el momento en el que vea un contrato.

Avendaño se entrevistó ayer con el padre de la jugadora, el español José Fernández, quien le reiteró su deseo de que se convierta en el entrenador de Mary Joe, en la actualidad número cuatro del mundo.

El técnico español, ligado al «Team Zeta» hasta 1992, no ha querido decidirse, porque antes quiere hablar con los directivos de esta organización, en concreto con Javier Soler, íntimo amigo de Avendaño.

El padre de la jugadora ha propuesto a Avendaño un contrato que oscila entre los 7 y 8 millones de pesetas por temporada, gastos pagados y un porcentaje por ronda que alcance Mary Joe en cada torneo.

Avendaño se encuentra estos días en Madrid observando jugadores para su equipo y entrenando a Jacobo Díaz y Víctor Sancha en un club de la capital.

«El lo da por hecho, no quiere hablar más del asunto, pero no me decidiré a actuar y a hablar con Soler hasta que no vea el contrato», dijo Avendaño. Ha quedado para que le envie un fax «lo más rápido posible» para que se decida.

MUSEO DE LA CIENCIA
FUNDACIÓN CAJA DE PENSIONES

NUESTRO CEREBRO

Del 23 de Octubre al 20 de Noviembre
Casa de las Bolas. Plaza de San Juan, s/n.
ARANDA DE DUERO

EXPOSICION
"NUESTRO CEREBRO"
Horarios: Escolares de Lunes a Viernes: de 10 a 13 h. y de 16 a 18 h.
Público: Laborables de 18 a 21 h.
Sábados y Domingos de 12 a 14 h.

PROYECCIONES EN VIDEO
(dentro de la exposición).
*"Maravillas de la mente" y "El cerebro humano".*

CONFERENCIAS
A las 20 horas.
Día 30 de Octubre: *CEREBRO Y MEMORIA*
Profesor Ignasi Morgado.
Día 8 de Noviembre: *CEREBROS BRILLANTES Y CEREBROS DECLINANTES*
Profesor Adolf Tobeña.

Información
Tel: 50 60 99

FUNDACIÓN CAJA DE PENSIONES

Ahora, todos los miércoles, Verbena

LA VERBENA DE LA MONCLOA
Miércoles, 5 tarde.
Cadena SER.

Muérase. De risa, claro.
Porque todos los miércoles a las cinco de la tarde, Julio César Iglesias hace girar el carrusel de su delirante "Verbena de la Moncloa".
Con Javier Capitán, Luis Figuerola-Ferretti y un elenco de personajes que ni los Diez Mandamientos.
Diez Mandamientos que cuando se habla de radio, también se cierran en dos: sintonizar la SER y reírse con "La Verbena de la Moncloa".
Ya sabe, todos los miércoles, a las cinco de la tarde.

SER
La radio.
Porque escuchar es de sabios.

RADIO CASTILLA Onda Media

M.C.D. 2018

CICLISMO

# El Tour 91 busca relevo y lo deja abierto a Indurain

**París (Colpisa). – El Tour del 91 tiene variaciones y todas ellas parecen conducir a dos caminos, a dos objetivos claros: abrir definitivamente la vía a los corredores de la generación del 64, es decir, Miguel Indurain, Gianni Bugno, Raúl Alcalá y Erik Breukink, que parecen atesorar un futuro importante y, por otro lado, buscar una mayor igualdad entre los participantes, entre corredores relativamente completos.**

No es un Tour para escaladores, pero hará falta pasar la montaña con dignidad para no decir adiós a la prueba. No es Tour para contrarrelojistas, pero habrá que andar en contrarreloj. La mejor definición, las palabras de Lemond.

En los 23 días de carrera, entre el 6 y el 28 de julio, habrá 22 etapas y un día de traslado, 700 kilómetros, entre Saint Herblain y Pau. Se suprime el día de descanso y no hay pavés.

Tampoco se disputará una gran etapa en cuanto a kilómetros. Se puede decir que habrá once etapas de plano, seis etapas de media montaña, dos etapas de alta montaña, cuatro contrarrelojs, tres de ellas individuales y una por equipos, junto a la jornada de traslado.

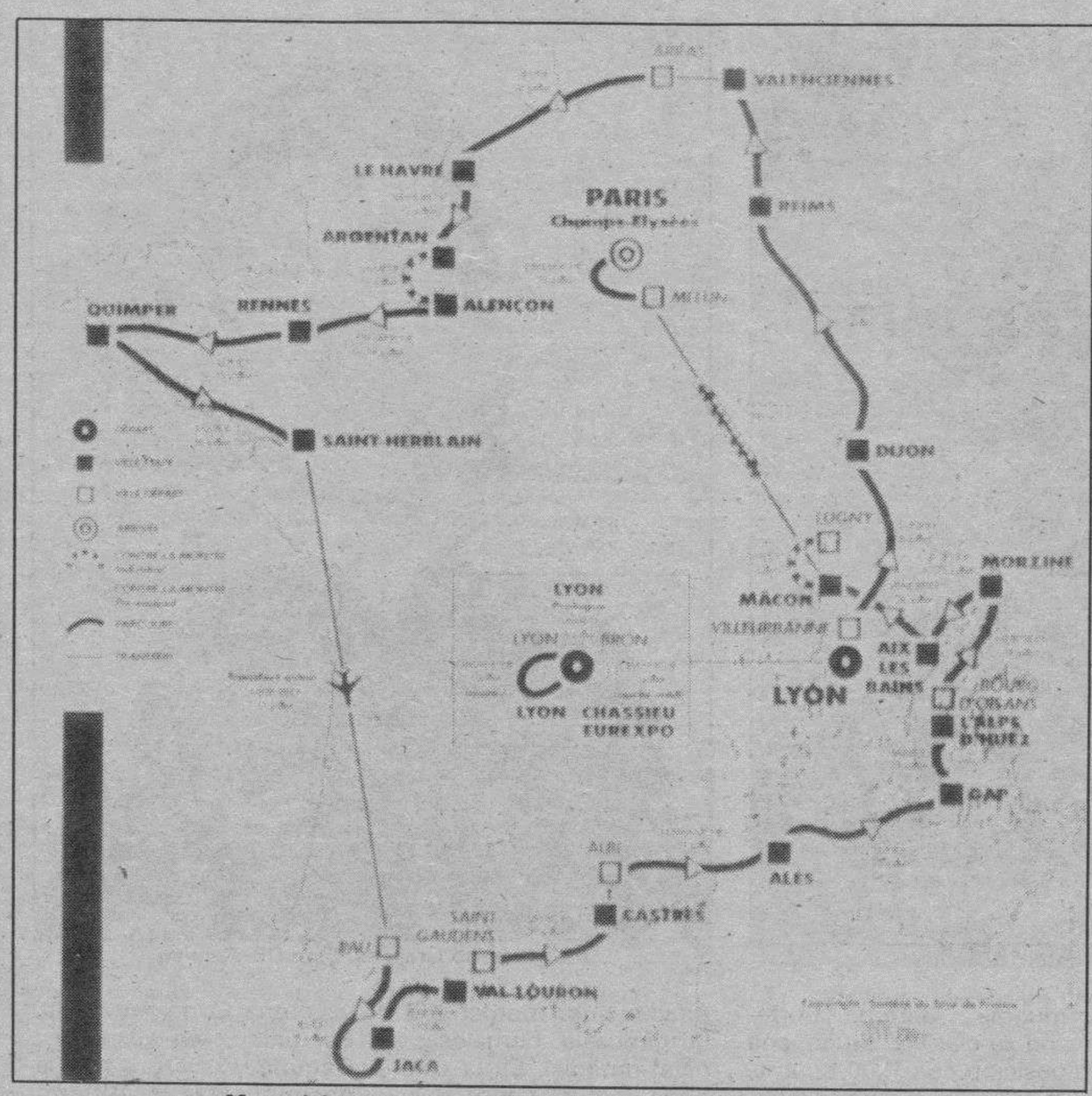


Mapa del recorrido en el Tour de Francia 1991. Foto Reuter

**La montaña, comprimida**

De cara a los aficionados, lo que más llama la atención es la alta montaña. El Tour 91 tiene la montaña comprimida, sobre todo en dos grandes jornadas. En la decimotercera etapa, entre Jaca y Val Louron, con 231,5 kilómetros y los puertos de Pourtalet, Aubisque, Soulor, Tourmalet, Aspin y la llegada final, con 6,6 kilómetros de ascensión y unos desniveles medios del 7,1 por ciento.

La otra gran jornada de montaña se disputará en los Alpes, entre Bourg DOisans y Morzine, con cuatro puertos: Col des Aravis, la Colombiere, Chatillon y el Joux Plane, que trae al ciclismo español buenos y malos recuerdos, puesto que en el 85 se cayó en su bajada Perico Delgado, pero por él pasó igualmente Arroyo en inmejorable posición, realizando grandes Tours.

Es uno de esos puertos que se quedan siempre grabados. Son las dos únicas jornadas de gran montaña, pero con mucha separación entre ellas, por lo que los corredores tendrán tiempo de recuperarse.

Sólo hay dos llegadas en alto, Alpe DHuez, en una jornada de 128 kilómetros con sólo tres puertos, y en Val Louron, ambas muy separadas.

Contrarreloj individual se disputarán 134 kilómetros, seis menos que los del año pasado, incluyendo el prólogo, que tendrá este año 5,3 kilómetros.

La etapa más larga es la quinta, entre Dijon y Reims, con 289 kilómetros, y la más corta, la de Alpe DHuez, con 128 kilómetros.

La contrarreloj individual más larga tiene este año 72 kilómetros, por 61,5 del año pasado. En principio, menos dureza.

**Veintidós equipos y siete solicitudes españolas**

El Tour 91 contará con veintidós equipos de nueve corredores.

Finalmente, los 16 primeros clasificados en la FICP (Federación Internacional de Ciclismo Profesional), al 21 de mayo del 91, una vez finalizada la Vuelta a España, tendrán su plaza asegurada en el Tour.

Las otras seis plazas se distribuirán el 18 de junio, una vez finalizados el Giro de Italia y el Dauphine Liberé. Siete equipos españoles quieren correr el Tour 91: Banesto, ONCE, CLAS, Seur, Kelme, Seguros Amaya y Lotus.

Por esa razón estuvieron ayer en París José Miguel Echavarri, Eusebio Unzúe, Manuel Sáinz, Pablo Antón, Juan Fernández, Maximino Pérez, Rafael Carrasco, Javier Mínguez y Miguel Moreno, además de Víctor Cordero, gerente de la asociación de equipos españoles.

**Dos millones de francos para el vencedor**

En el apartado de premios, el Tour sigue elevando sus cuotas. Será la carrera mejor dotada del mundo, con diez millones de francos (unos 200 millones de pesetas), de los que 40 millones de pesetas irán a parar al ganador de la prueba.

El poder y la importancia que tiene el Tour de Francia queda reflejado en el siguiente dato. El Ministerio de la Juventud francés y los deportes se ha reunido con el ministro de Educación para no conceder vacaciones hasta el seis de julio, fecha del comienzo de la prueba, y conseguir que la zona de Lyon, que es un punto neurálgico importante en las comunciaciones por carretera entre Europa y España esté descongestionada, por lo que la carrera irá hacia el Norte, contribuyendo a esa descongestión, que será difícil evitar cuando se llegue a París, el 28 de julio.

Jean Perre Carenso, director general de la Sociedad del Tour de Francia manifestó: «Dicen que somos el tercer acontecimiento deportivo del mundo, después de los Juegos Olímpicos y los Campeonatos del Mundo de Fútbol. Como en el 91 no se celebra ninguno de esos dos eventos, seremos el primero».

Habrá bonificaciones en la primera parte de la prueba, en un Tour que está dividido claramente en dos partes, justo hasta llegar a Pau.

Todos los Tours de Francia se parecen, pero éste del 91 tiene ciertas características que lo hacen diferente, dependiendo de lo que estén dispuestos a dar los corredores en la carretera, como siempre.

**Difícil equilibrio**

La Sociedad del Tour de Francia sigue buscando, desde que le redujeron los días de carrera un difícil equilibrio que no termina por contentar a nadie. Realmente es lo que buscan. Lo peor que le puede pasar a una prueba es que no levante polémica y el Tour, la levanta y nunca pasa desapercibido.

¿Para quién es bueno el Tour 91?. La respuesta es siempre la misma: para corredores con clase, fuerza y en forma. Tomando como baremo lo sucedido esta temporada se puede decir que la confrontación entre la generación del 64, por un lado: Indurain, Bugno, Alcalá y Breukink, y los Lemond, Rooks, Delgado, Fignon y Roche está servida.

¿Hay algo mejor para una carrera?. Falta más dureza, sobre todo sostenida, es decir, de varios días, en los que intervenga el poder de recuperación, pero ese detalle favorece a un corredor español, Miguel Indurain, aunque su director, José Miguel Echavarri, piensa de diferente forma: «Comparando a Miguel con Bugno, Breukink y Alcalá, hubiera preferido más dureza».

¿Delgado?. Tiene terreno, no en abundancia, pero sí el suficiente para un Perico que no sea el del 90 y no se vaya dejando los minutos por «esquinas» en las que antes nunca se había dejado nada. La primera parte para los corredores españoles será vital para no perder el Tour, que se gana día a día, sobre todo en el inicio en Lyon.

## RECORRIDO

| Día | Etapa | Itinerario | kilómetros |
|---|---|---|---|
| 6 | Pr | Lyon, | 5,3 km. |
| 7 | 1 | Lyon-Lyon, | 120 Km. |
| 7 | 2 | Bron-Chadssieu-Eurexpo (C.L.M. por equipos) | 43 Km. |
| 8 | 3 | Villeurbanne-Dijon, | 209 Km. |
| 9 | 4 | Dijon-Reims, | 289 Km. |
| 10 | 5 | Reims-Valenciennes, | 145 Km. |
| 11 | 6 | Arras-Le Havre, | 251 Km. |
| 12 | 7 | Le Havre-Argenta, | 165 Km. |
| 13 | 8 | Argentan-Alencon (C.L.M. Individual) | 72 Km. |
| 14 | 9 | Alencon-Rennes, | 164 Km. |
| 15 | 10 | Rennes-Quimper, | 199 Km. |
| 16 | 11 | Quimper-Saint-Herblain, | 247 Km. |
| 17 | traslado | Saint Herblain-Pou | (700 kms) |
| **18** | **12** | **Pau-Jaca (España)** | **221 Km.** |
| **19** | **13** | **Jaca-Val Louron,** | **231,5 Km.** |
| 20 | 14 | Saint-Gaudens-Castres, | 171 Km. |
| 21 | 15 | Albi-Ales, | 233,5 Km. |
| 22 | 16 | Ales-Gap, | 211 Km. |
| 23 | 17 | Gap-LAlpe DHuez, | 128 Km. |
| 24 | 18 | Bourg DOisans-Morzine, | 249 Km. |
| 25 | 19 | Morzine-Aix-Les-Bains, | 190,5 Km. |
| 26 | 20 | Aix-Les-Bains-Macon, | 161 Km. |
| 27 | 21 | Lugny-Macon (C.L.M. individual) | 57 Km. |
| 28 | 22 | Melun-París (Campos Eliseos) | 180 Km. |

***Total de kilómetros:*** 3.940

## Directores: «No favorece a los escaladores»

Issy les Moulineaux (Francia) (Efe).– **José Miguel Echávarri (Banesto)**: «Hay menos montaña que en años anteriores y para mi equipo esto es un arma de doble filo, pues se recuperan dos etapas montañosas muy largas que van bien a Delgado pero que perjudican a Indurain.

Creo que el recorrido no favorece a los españoles pues al desparecer la cronoescalada pierden muchas posibilidades. También las muchas etapas llanas que existen al principio nos perjudican».

**Manuel Saiz (ONCE)**: «El recorrido no favorece en nada a los españoles, pues le falta algo de chispa a la montaña. Las dos etapas de alta montaña no creo que sean suficientes para que se luzcan y consigan los minutos que, teóricamente, deben perder en el llano y cronometrada.

**Máximino Pérez (SEUR)**: «De por si el Tour siempre es una carrera dura y, aunque no soy un experto en la materia, pues debuté el año pasado en esta prueba, creo que el recorrido es muy similar. Quizá beneficie ligeramente a los corredores considerados «todoterreno», pues al no existir una cronometrada hombres como Delgado y Parra entre otros pierden varios enteros».

**Javier Minguez (Seguros Amaya)**: «Esperaba algo más de montaña, ya que en los últimos años siempre se ha decidido en las pruebas cronometradas. Creo que no es duro, pues hasta la montaña son muchos días llanos y luego tanto solo hay dos finales en cuesta».

**Juan Fernández (Clas Cajastur)**: «No difiere mucho de otras ediciones. El Tour siempre es duro, aunque reconozco que los escaladores han llevado la peor parte. Pienso que los Alpes son más duros que los Pirineos y que el puerto que más daño hara será la Jou Plagne».

**Miguel Moreno (Lotus)**: «No creo que los auténticos escaladores hayan sido los grandes perjudicados, ya que tienen dos etapas de alta montaña, como las de otrora, y en ellas pueden conseguir los minutos suficientes para afrontar los muchos kilómetros cronometrados y llanos que existen».

**Rafael Carrasco (KELME)**: «Recorrido muy similar al de 1990. Creo que falta la cronoescalada, aunque los escaladores tendrán dos buenas jornadas para lucirse. No creo que esté hecho a la medida de nadie, pero si pienso que ahora sobre el papel el recorrido favorece ligeramente a los contrarrelojistas».

M.C.D. 2018

# Victorino Martín, toda una vida dedicada a los toros de lidia para conseguir una de las mejores ganaderías españolas

Cruz Herrera

**Tiene 61 años y sigue al pie del cañón, con su raza única de toros, desde que debutara con tres corridas en Madrid durante un mes de 1968. Victorino Martín puede decir con orgullo que todas fueron un éxito «gracias a un largo y continuado trabajo».**

De carnicero en Galapagar, un pueblo de la Sierra madrileña, se vio convertido en ganadero cuando un día decidió invertir un millón de pesetas, que había ahorrado, en comprar parte de una ganadería en Salamanca. «Ese fue mi comienzo y el que iba a ser todo mi futuro. No fue casual, sabía que lo mío era el campo antes que los libros y los estudios, por mucho que me obligaron en casa a permanecer en la escuela».

**«No hay nada con más señorío que un toro libre»**

—¿Qué puede decir alguien que vive con y de los toros del tan temido animal?

—Que, con perdón por la comparación, un toro libre, en la finca, es lo más parecido a una gran señorona, elegantemente vestida, que se pasea consciente de su belleza. No hay nada más en el mundo que alcance ese señorío.

—¿Siente pena el ganadero cuando le llega el turno de morir en la plaza a un toro suyo?

—A veces sí, pero se es consciente de que ese es su fin, al no ser que sea indultado. Pero el indulto no llega así como así, hay que merecerlo y, reglamentariamente, sólo se otorga en las corridas de concurso.

**«Un toro siempre da miedo»**

—¿Y qué pasa cuando es el toro el que mata al torero? ¿Se siente algo de culpa?

—Afortunadamente, a mí no me ha pasado nunca. Ningún toro mío ha llegado a matar a un torero. Pero tiene que ser terrible. La familia del toro lo pasa mal, es algo que no se olvida. Pero, de la misma forma que la obligación del torero es entrar a matar al toro, el toro tiene el derecho y la obligación de defenderse con sus armas.

—¿Siente el ganadero el mismo miedo que el torero cuando está delante de un toro?

—Es un miedo diferente, pero el animal impone mucho. Yo he sido víctima de cogidas con mis toros. En cierta ocasión, un toro que andaba enfermo cerca del río me metió nueve cornadas. Se parece a la historieta que dice que una señora corría con un niño en brazos mientras caían bombas y no sentía miedo. Pero se le puso un toro delante, dejó al niño y se echó a correr.

**«El ganadero sufre mucho cuando un torero es cogido»**

Francisco Ruiz Miguel comparte la conversación con Victorino. El sabe bien cómo es el miedo en la plaza. Puede revivirlo a pesar de su momentánea retirada, aún no se ha cortado la coletilla, y asiente con la cabeza ante las palabras de este gran ganadero.

—Francisco, ¿cómo ve un torero la desgracia en la plaza de un compañero, como lo que acaba de suceder a Julio Robles?

—En esta ocasión yo estaba con mi hija viendo la tele y nos enteramos de la triste noticia. Mi hija se abrazó a mí llorando y me dijo: «¿Lo ves papá? ¿Ves lo que le ha sucedido a Julio?». En ese momento me di cuenta de todo lo que puede pasar cuando sales a la plaza y de lo que sufre la gente que te quiere.

**«Mis toros hacen espectáculo»**

—¿Qué le diría un ganadero a aquellos que se pronuncian en contra de las corridas de toros?

—Que todos los españoles llevan dentro un trozo de fiesta y de toros. Por mucha crítica que se le haga a esta fiesta, nunca podrá caer, porque es lo único que hay en todo el mundo que es plenamente nuestro y nada más que nuestro.

—¿A qué cree que se debe el éxito de sus toros?

—A que mi toro es un toro que hace espectáculo y eso es lo que el público quiere y busca en una plaza. El torero, el ganadero, el toro y el empresario han de estar al servicio del público, que es el que verdaderamente importa y quien paga. Yo trabajo para eso.

Victorino Martín

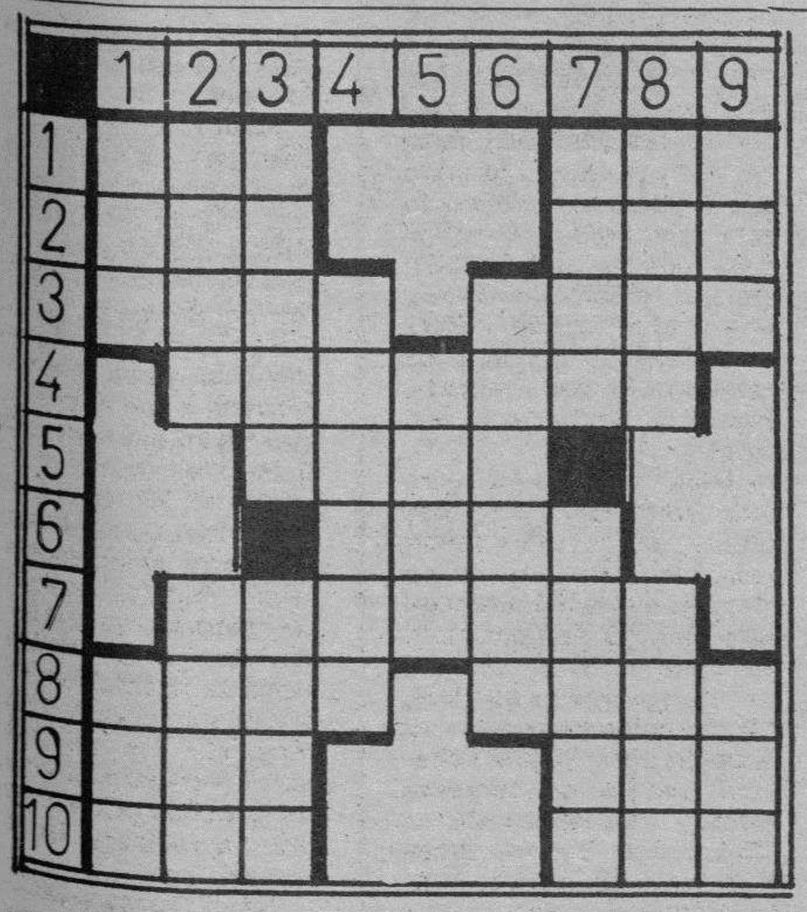

HORIZONTALES.— 1: Repetido; tambor de la selva. Igual o en todo semejante. 2: La primera mujer. Casco o pezuña. 3: Limosna que hacen los turcos de una parte de sus bienes. 4: Que está al lado. 5: Desafía. 6: Dícese del peso sin embalaje. 7: Grito lastimero. 8: Planta con dientes (pl.). (al rev.) Disco en cuyo centro está la pupila del ojo. 9: Perro. Vocablo. 10: Altar. Tuesta.

VERTICALES.— 1: Piel del rostro humano. Aquí, en este lugar. 2: Carta de garantía. Tierra sembrado de ajos. 3: Comenzar a pudrirse las frutas. Tela fuerte y tupida para velas y toldos. 4: Capital de Grecia. 5: Cielo, firmamento. 6: Debalde. 7: Familiarmente; nombre de mujer. (al rev.) Codicioso. 8: Color. Palo de la baraja. 9: Gobernador o jefe de tribu en Abisinia. Levanta, eleva.

**Solución al anterior:**

HORIZONTALES.— 1: Tas. Eco. 2: Ría. Tos. 3: Idem. Cura. 4: Atalaya. 5: Atef. 6: Opel. 7: Cajetín. 8: Lobo. Omar. 9: Ama. Oto. 10: Sed. naS.

VERTICALES.— 1: Tri. laS. 2: Aida. Come. 3: Saeta. Abad. 4: Matojo. 5: Lepe. 6: Cafeto. 7: etuY. Limón. 8: Cora. Nata. 9: Osa. Ros.

## Hechos y figuras

**Problemas familiares**

Ernesto Koplowitz, hermanastro de Alicia y Esther, ha exigido la renegociación de la herencia de su padre a cambio de no sacar a la luz fotografías y documentos comprometedores para las propietarias del grupo Construcciones y Contratas. Alonso de Armas, abogado de Ernesto hasta hace unos días, declaró a «El Periódico de Catalunya» que «Ernesto está chantajeando a Alicia y Esther con el propósito de obtener dinero. Considera que hubo partición fraudulenta de la herencia de su padre». Ernesto Koplowitz padre, tuvo dos hijos, Isabel Clara y Ernesto, fruto de su relación con Isabel Amores, con la que no se casó. Después contrajo matrimonio con Esther Romero, de la que nacieron Alicia y Esther.

JEROGLIFICO

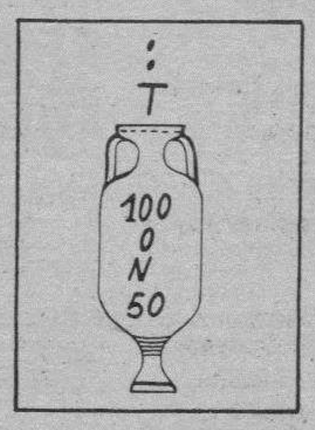


¿Con quién has dejado tus hijos?

**Solución al anterior:**

Dos mil duros.

## Dibujos con siete errores

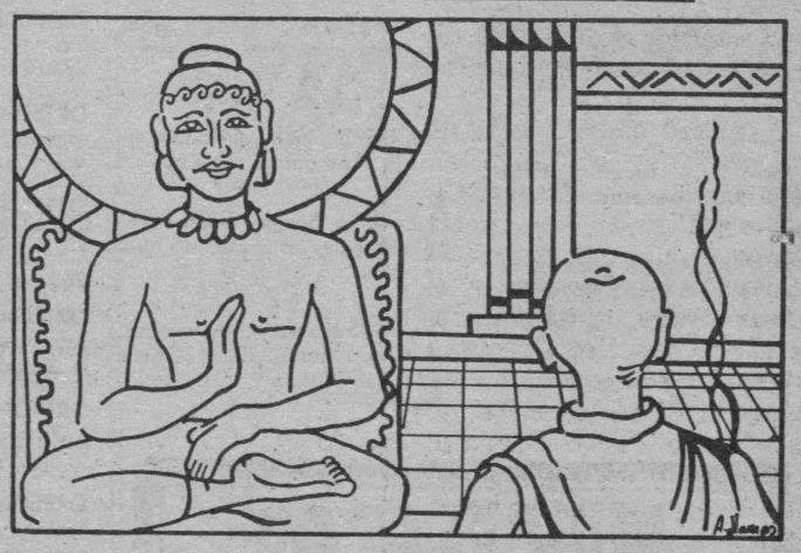

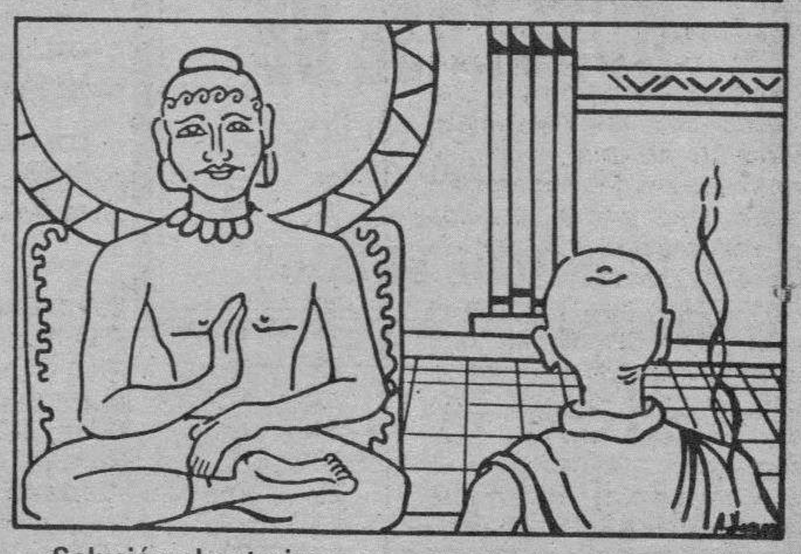

**Solución al anterior:**

1: Fecha del calendario. 2: Adorno del jersey. 3: Línea del tablero. 4: Línea en la pantalla del ordenador. 5: Dibujo de la lámpara. 6: Cable. 7: Brillo del soporte del ordenador.

M.C.D. 2018

*Estos anuncios se reciben en nuestra Administración, San Pedro de Cardeña, 34 y en todas las Agencias de Publicidad.*

NOTA.- Deberán tener entrada con 24 horas a su publicación.

## Inmobiliaria

INURCA, S.A.
INVERSIONES URBANAS CASTELLANAS S.A.
**VENDE G-3**
Pisos y locales comerciales
Zona Residencial Reyes Católicos
Mf. Avda. del Cid. n.º 4-3-D

SE VENDE
**NAVE PENTASA-3**
COMPLETAMENTE INSTALADA Y MEJORAS
Llamar 3 a 5 y 9 a 11, Telf. 20 96 02

## Laboral

*Los anuncios de esta Sección, demandas y ofertas concretas de trabajo tendrán una bonificación del 20% en su facturación total.*

**Necesito COCINERO**
Para Restaurante MAYORAL
C/. San Pablo, 16.

SE NECESITA
**CHICO**
de 16 a 17 años, para aprendiz de taller mecánico. Preferentemente que haya cursado FP1 Metal. Alfareros 4 y 6. Tel.: 269047.

PARA EMPRESA UBICADA EN BURGOS SE PRECISA
**PERSONA JOVEN**
- Con Servicio Militar cumplido.
- Amplios conocimientos en materia contable.
- Se valorará conocimientos en materia de Impuestos.
- Trabajo a desarrollar en jornada completa o bien por las tardes.

**Interesados enviar Curriculum con foto al apartado «437» de Burgos.**

## Motor

TODOS LOS MIERCOLES
**MOTOR**
SUPLEMENTO
de DIARIO de BURGOS

## Varios

ATENCION AMBULANTES E INSTITUCIONES
**ALMACENES NATI**
C/. San Lorenzo, n.º 5
CON MOTIVO DEL CIERRE,
LIQUIDA POR LOTES TODOS LOS RESTOS A CUALQUIER PRECIO.

**OCASION**
**Vendo acondicionador de aire 7.500 frigorías hora, con garantía. Teléfono 20 64 38**

**AVISO URGENTE**
Necesito urgente que el conductor del vehículo que presenció el accidente de circulación del pasado domingo, día 21, a las 4,15, aproximadamente, en la C/. Vitoria (frente concesionario Alfa Romeo), se ponga en contacto conmigo. Gracias. **Llamar al teléfono: 231097.**

**ORACION A LA VIRGEN PURISIMA**
¡Oh! Virgen Purísima llena de bondad y comprensión. Vos que sois la mejor intercesora ante la Divina Providencia, te ruego por medio de esta oración me ayudes a solucionar mi problema. Acordaos, oh piadosísima Virgen María que jamás se ha oído decir que ninguno de cuantos se han acogido bajo vuestro amparo hayan implorado vuestra asistencia y dirigido sus súplicas, haya sido abandonado. Animado yo con tal esperanza, acudo a Vos oh Virgen de las vírgenes y gimiendo bajo el peso de mis pecados me postro a vuestros pies y os ruego me escuchéis (aquí indica tu petición). No desechéis mis súplicas, oh Madre bondadosa, antes bien oídlas propicias y acogedlas favorablemente. Reza esta oración con toda devoción y fe, ten la plena seguridad que tus problemas serán resueltos favorablemente para tí y tus familiares. Logrado tu pedido, publica esta oración tres días y adquiere la devoción de rezarla todas las noches. Es muy milagrosa. Gracias.
L.L.P.

**ARMERIA ARRANZ**
G. Mola, 20. Telf. 17 01 05
LERMA
GRAN OFERTA DE ESCOPETAS Y CARTUCHERIA
Contacto en Burgos:
**R. CAMARA**
Plza. Barriada Illera, 14
Telf. 22 54 22

ANUNCIOS CLASIFICADOS
RAPIDOS - EFICACES
SORPRENDENTES
**Diario de Burgos**

**BURGENSE DB**
Páginas especiales los domingos en
DIARIO DE BURGOS

- La imagen es fugaz
- La palabra muere rápidamente
- Lo impreso permanece

Confíe sus anuncios a
**Diario de Burgos,**
Periódico de mayor difusión en Burgos y Provincia

Este espacio vale
**1.848 Ptas.**
(Incluido IVA)
Diariamente
martes, miércoles, jueves y viernes

# POR PALABRAS

*Estos anuncios se reciben en nuestra Administración, San Pedro de Cardeña, 34 y en todas las Agencias de Publicidad.*

NOTA.- Deberán tener entrada con 24 horas a su publicación.

## Alquileres

**SE ALQUILA** oficina en Avda. del Cid, 60 m.². totalmente exterior. Calefacción central. 100.000 pesetas. 263784. Francisca.

**MUELAS.** Alquiler pisos, apartamentos, estudios, entreplanta, locales, garajes. San Pablo, 24 1° Izda. ☎ 265251; 272359.

**ALQUILO** piso céntrico, sin muebles. ☎ 205323. Tardes.

**HERRERIA**: General Yague: cuatro, salón, dos baños, terraza, garaje, servicentrales.

**HERRERIA**: General Yagüe: alquilo plaza garaje. 201460.

**HERRERIA**: Sanjurjo: local completamente instalado. 45.000 pesetas.

**SANTOS** alquilo naves Pentasa 3, Ctra. Logroño, 350, 420 metros, oficinas, servicios. Renta 80.000.

**DELAFUENTE**: Local 420 metros, divisible, semireformado, doblable, Santa Cruz, barato. San Pablo, 12 - C.

**DELAFUENTE**: Magnífico local plaza Francisco Sarmiento, 110 metros, seis metros fachada. 265142.

**LOCAL** Magnífica zona. Calle Santander. Esquina, 50 metros. Muñoz. 274382.

**EXTRAORDINARIO** local. Laín Calvo. 90 metros. Muñoz. 274724, 274382.

**ORTEGA.** Parque Europa. Piso estrenar, exterior, tres, salón, garaje, trastero. 262426.

**ORTEGA.** Chalet en nueva urbanización Villatoro. Tres km. Burgos. 270 m.², 150 jardín. 262426.

**ORTEGA.** Principio Yagüe. 7°, cuatro, salón, dos baños, garaje. 262426.

**ORTEGA.** Taglosa. Nave nueva, 177 m.², bien situada. Infórmese. 262426.

**ORTEGA.** Santa Agueda. 3°, 120 m.², cuatro, salón, calefacción individual. 262426.

**ORTEGA.** Zona Rio Vena. Local acondicionado. Panadería, charcutería. 36 m.².

**POZA**: Alquiler local 70 m.². Villa Pilar III. Obra. Facilidades.

**POZA**: Local comercial instalado, 40 m.². más entreplanta Regino. 70.000 pesetas. 273034.

**POZA**: Local comercial Galería Avda. Cid. Clientela. Renta 25.000.

**MAGDA** González. Padre Silverio: Cuatro, salón, dos baños, 65.000 pesetas mes.

**MAGDA** González. Calleja Zurita: Cuatro, salón, dos baños. Garaje, trastero.

**SE ALQUILA** oficina. Avda. del Vena, 5. 50 m.². ☎ 480524.

**ALQUILO** plaza de garaje. Parque Europa. Llamar ☎ 268366.

**PRIGO.** Caja Ahorros Municipal. Alquiler, 80 m.², instalado. 60.000.- Ptas. 11.716.

**PRIGO.** Taglosa. 110 m.², aproximadamente, mucha claridad. Agua, luz, puerta metálica. 10.693.

**ALQUILO** piso amueblado, calefacción y agua caliente central, cuatro habitaiones, salón, cocina y dos baños. ☎ 216360, 237115.

**SE ALQUILA** piso céntrico, amueblado. ☎ 216792.

**ALQUILO** vivienda amueblada, confortable, en San Medel. ☎ 272852.

**ALQUILO** piso tres habitaciones, salón, dos servicios. Avda. Constitución. 271158.

**GIL-MERINO**: Pisos, apartamentos, diferentes zonas, con muebles o vacios. Calle Santander, número 3 - 1° Izda. ☎ 274865.

**GIL-MERINO**: Pentasa 3, nave 200 m.². planta y 150 entreplanta.

## Automóviles y accesorios

**ALQUILER** sin conductor. Coches nuevos, todas las marcas. «Servi-Auto», Sanjurjo, 9. ☎ 274715.

**AUTOMOVILES** Pedrosa. Compra venta de toda clase de automóviles. Stock mínimo, ciento cincuenta vehículos para que usted pueda elegir. Garantizados. Facilidades hasta 24 meses. ☎ 227707 y 227767.

**AUTOMOVILES** Jesús, compra venta de vehículos usados, totalmente revisados y garantizados. Facilidades de pago hasta 60 meses. Sin entrada. San Pedro Cardeña, 94. 261314.

**V. LOPEZ** vehículos ocasión, garantizados, facilidades de pago. Pisones, 40. ☎ 209667.

**LAZAROMOTOR.** Servicio Oficial Seat. Vehículos de ocasión. Con o sin entrada, desde 4.500 mes. Luis Alberdi, 16. ☎ 223039.

**VENDO** camión Iveco, PMA 8.100, BU-K. A toda prueba y con garantía. ☎ 219735.

**VENDO** Opel Kadet GSi 2.0, BU-1445-K. Extras. 388052, 12 a 1.

**VENDO** Seat 1430, bien cuidado. ☎ 272305.

**SE VENDE** Seat Ibiza GLX- 1.5, BU..I. Pintura y ruedas nuevas. ☎ 214616.

**VENDO** Simca 1200 familiar. ☎ 221727.

**VENDO** Polo Coupé, buen estado. Razón: Servi-Auto. Sanjurjo, 9.

**VENDO** Dumper 6 x 6, 5 años, como nuevo, 3.900.000.- 94 4411911.

**VENDO** BMW, 318, BU-2758-N, muy buen estado. ☎ 264331, a partir de las 6 tarde.

**PARTICULAR** vende Opel Corsa GLS, 1.3, cinco puertas. ☎ 202088.

**SE VENDE** Ford Fiesta L. ☎ 209638.

**VENDO** furgoneta Mercedes M.B. 140, en perfecto estado. ☎ 272630.

## Colocaciones

*Los anuncios de esta Sección, demandas y ofertas concretas de trabajo tendrán una bonificación del 20 % en su facturación total.*

**NECESITO** dependienta de charcutería, 16-18 años. Mercado Norte, N.° 67. De 2 a 3 tarde.

**NECESITO** chico para panadería, servicio militar cumplido. Informes: Panadería H.D. López Cuevas. San Pedro Cardeña, 52, de 2,30 a 3,30.

**SE NECESITA** camarero. ☎ 230053.

**SE NECESITA** chica cinco horas mañanas. ☎ 219767, zona Gamonal.

**SE NECESITA** cocinera para mesón restaurante. Llamar ☎ 274388 ó 208015.

**SE NECESITA** chica o chico para trabajar en cafetería-pub. Presentarse en el Pub Copas de 8 a 9 tardes.

**URGE** joven de 20 a 25 años, dispuesto a viajar, altos ingresos. Llamar mañanas: ☎ 947 509345.

**SE NECESITA** chica de 8,30 a 3,45. Padre Flórez, 15 - 7° D. Preguntar tardes.

**NECESITO** chica de 8 a cuatro, sabiendo algo de cocina. Interesadas llamar al ☎ 270345.

**SE NECESITA** chica de 8 a 6, condiciones a convenir. ☎ 264011.

**SE PRECISA** carnicero. No es necesario experiencia. ☎ 216504.

**NECESITO** empleada de hogar. Buen sueldo. Seguridad Social. 211892, 233256.

**SE NECESITA** chica o señora interna, para cuidar niño, trato familiar. ☎ 205983.

**SE NECESITA** personal joven, formación a cargo de la empresa. Posibilidad de promoción. Interesados pasarse mañanas. Calle Santander, 6 - bajo.

**SE NECESITA** chica de 8,30 a 4 tarde. Sueldo interesante. Llamar ☎ 200940 de 4 a 8.

**NECESITO** aprendiz para taller de lacado-barnizado. 202033.

**SE NECESITA** persona para limpieza en restaurante. Llamar al ☎ 236900.

**SE NECESITA** aprendiz de mostrador, edad 16 a 17 años, para mesón. ☎ 260148.

**NECESITO** aprendiz o ayudante de camarero. Restaurante La Riojana. Calle Avellanos, 10. ☎ 206132.

**DEPENDIANTE** boutique necesito, 16 - 19 años. ☎ 220148.

**SE NECESITA** señorita, preferible auxiliar clínica, para atender señora mayor. Llamar ☎ 260175, mañanas 9 a 11 y tardes 9 a 11.

**SE NECESITA** pastor, preferible matrimonio. Interesados llamar ☎ 153062, Burgos.

**SE NECESITAN** aprendices de 16 años, para fábrica, con experiencia. ☎ 237714.

**BURGENSE DB**
Páginas especiales los domingos en
DIARIO DE BURGOS

Este espacio vale
**2.016 Ptas.**
(Incluido IVA)
Diariamente
martes, miércoles, jueves y viernes

Si quiere anunciarse en esta Sección, dirijase a nuestra Administración, Agencias de Publicidad o al corresponsal de DIARIO DE BURGOS en su localidad.

**ANUNCIOS EN ESTA SECCION**

## Colocaciones

**APRENDIZ** de mostrador, para bar. ☎ 206120.

**NECESITO** chica, 3 horas y media, zona Gamonal. ☎ 217885.

**SE NECESITA** empleada de hogar externa, con informes y conocimiento cocina. ☎ 206537, de 12 a 2.

**NECESITO** chica de 9 a 3. ☎ 200043.

**SE NECESITA** chica interna o externa, a convenir. ☎ 270861.

**SE NECESITA** chica mañanas, para casa con niños. ☎ 270770.

**SE NECESITA** chica, tardes, para casa con niños. ☎ 270770.

**CHICA** interna, 1 niña. Sueldo a convenir. ☎ 945 - 230382.

**SE NECESITA** chica interna o externa. Horario a convenir. Mayor de 20 años. ☎ 262851.

**OFRECEMOS** trabajo manual para casa, ratos libres, pida información gratis, apartado 330 Córdoba.

## Compras y ventas

**ORO**, joyas, compro. Pago bien. Arco del Pilar, 4-1°.

**QUIERE** Ud. cercar? Disponemos de toda clase de materiales para cerramientos, postes, mallas, alambre-espino, portones, bastidores, etc. Cercados Reques. Fuentemilanos (Segovia)- ☎ 911-485176.

**CHOPOS**, magníficos plantones, dos años. Vivero Finca La Perdiguera. Castronuño (Valladolid). ☎ 91-2620290; 2623960. Horas oficina.

**COMPRO** oro, plata, joyas, monedas, antigüedades. Vitoria, 17, despacho 505. ☎ 204167. Burgos.

**PIANOS**: Nuevos y ocasión. Precios sin competencia. ☎ 941-234131.

**CHOPOS** 1° clase instalamos a 130.- Ptas. unidad. ☎ 170470.

**NECESITO** cinta para cargar y vendo prensa para papel o lana, económica. ☎ 276854.

**VENDO**, de ocasión, vitrina pastelera frigorífica, balanza, un ticket, con cajón registradora, termo chocolate. Vitrinas expositoras. ☎ : 988 - 728440, 741169.

**SE VENDEN** 200 tejas curvas. ☎ 230814.

**SE VENDEN** perros cachorros de Mastín, para ganado. En Cojóbar. Serafín Santamaría.

## Enseñanza

**INSTITUTO-DON'T.** Inglés para niños, desde 4 años.

**INSTITUTO-DON'T.** Cursos intensivos. Avda. Reyes Católicos, 44 y Francisco Grandmontagne, 17.

**INSTITUTO-DON'T.** Cursos de invierno y preparación E.O.I. y Cambridge. Avda. Reyes Católicos, 44. ☎ 225556 y 227987.

**CENTROINGLES.** Francés, Inglés, Alemán, Arabe. Matrícula abierta curso: 90-91. Calzadas, 31. ☎ 271763.

**MECA RAPID.** Mecanografía audiovisual. Taquigrafía. Informática.

**NOVEDAD.** Aprenda mecanografía por ordenador.

**MECA RAPID.** Primero Industriales y Arquitectura. Descriptiva, Física, Cálculo y Algebra.

**MECA RAPID.** Horarios libres. Calle Santander, 19, ☎ 205359.

**ACADEMIA** Universitaria San Juan. Preparación todas las asignaturas: Empresariales, Industriales, Aparejadores, Obras Públicas, Turismo. Calle San Juan, 22, tercero, derecha. ☎ 275077. Comienzo 15 Octubre.

**BACHILLERATO**, C.O.U., E.G.B., F.P. Preparación todas las asignaturas. Comienzo 15 Octubre. Academia Universitaria San Juan. 275077.

**CELADORES** Insalud. Comienzo inmediato. Grupos de mañana y tarde. Academia Universitaria San Juan. 275077. Calle San Juan, 22, tercero.

**INLINGUA** preparación exámenes de Cambridge. Todos niveles. Plaza Alonso Martínez, 8. Eladio Perlado, 31. Reyes Católicos, 44. ☎ : 206851, 206829, 237425.

**INLINGUA** preparación exámenes de Cambridge. Todos niveles. Plaza Alonso Martínez, 8. ☎ 206851, 206829, 237425.

**CAMBRIDGE** Examinations. Secretaria local en Burgos: Plaza Alonso Martínez, 8 - 3°. ☎ 206851, 206829.

**DIPLOMADA** Francia: doy francés todos niveles, también EGB. Experiencia. 230568.

**SE NECESITA**, para alumnos de Obras Públicas, profesor-a de Dibujo Geomético. ☎ 226512, 226516, preguntar por Chema Riu, o por Iñigo de Miguel.

**OVIYES.** Inglés, Francés, Alemán. Todos los nieveles. Soportales de Antón, 7. ☎ 200770.

## Financieras

**IMPAGADOS**, Ifamer, S.A. Gestionamos su recuperación extrajudicialmente a nivel nacional. ☎ 94 - 4447340.

**EN BURGOS.** Créditos personales. Hipotecas. Cancelamos cargas y embargos. Financiamos su negocio o vivienda. ☎ 210105.

## Fincas

**PARTICULAR** vendo piso nuevo, Alfonso X Sabio, 46-1°. Soleado.

**PEDRO** Alfaro, 120 metros. Cuatro, salón, garaje, trastero. Muñoz. 274724.

**¿NECESITA** piso? Vendo zona Hacienda, 90 m.². ☎ 239326 y 270978.

**CANTON** A.P.I. 12.525. Pisos construcción, seminuevos, lonjas, solares, terrenos, alquileres, traspasos, valoraciones. Plaza Mayor, 22. 590256. Briviesca.

**CANTON.** Briviesca. Traspaso local en calle Medina de 100 m.².

**CANTON.** Briviesca. La Alcaidia, tres, salón, dos baños, trastero y garaje.

**CANTON.** Briviesca. Vendo piso amueblado en San Roque, tres, salón, cocina, baño, trastero. Oportunidad.

**CANTON.** Briviesca. Vendo estudio, estrenar, dos, baño, cocina, salón, garaje. Ocasión.

**DELAFUENTE:** Piso principio San Francisco, dos, salón, gas ventana, 7.300.000.- Véalo. San Pablo, 12 - C.

**DELAFUENTE:** Piso 200 metros, seis, salón, individual, Flora, profesionales, oficinas. 265142.

**DELAFUENTE:** Piso, tres, salón, individual, 500 comunidad, zona principio San Francisco.

**DELAFUENTE:** Piso Sanjurjo, cuatro, salón, baño, gas, alto, terraza. 265142.

**DELAFUENTE:** Piso, Martínez Varea, próximo Residencia, tres, salón, central, soleado.

**DELAFUENTE:** Ocasión piso estrenar, tres, salón, baño, aseo, garaje. Avenida Constitución. Barato.

**DELAFUENTE:** Chalets próxima construcción, tres plantas, estudio, primera calidad, terreno. Ibeas.

**DELAFUENTE:** Piso Carrero, tres, salón, vistas, reformados, con garaje. Véalo.

**DELAFUENTE:** Piso estrenar, amueblado, tres, salón, servicentrales, super mejorado, garaje, Polígono Vena.

**DELAFUENTE:** Piso San Pablo, cinco, salón, dos baños, servicentrales, dos entradas.

**DELAFUENTE:** Locales Martínez Campo, 49, 153 metros, amplia fachada, chaflán.

**DELAFUENTE:** Piso Cuarteles, tres amplias, salón, dos baños, garaje, trastero, cocina amueblada.

**DELAFUENTE:** Local 375 metros, semireformado, agua, luz, barato. Alfareros. 265142.

**QUINTANILLA** de Vivar. Casa de piedra a 6 kms. de Burgos. Todo instalado, tres habitaciones, salón, cocina amueblada, garaje. Encarna. 204883.

**SE VENDE** almacén 500 m.² en Villadiego. ☎ 360038.

**MUÑOZ.** Administración fincas urbanas, rústicas, comunidades. 274382, 274724.

**JUAN XXIII.** Tres, salón, exterior, soleado, reformado. Muñoz. 274382, 274724.

**VITORIA.** Tres, salón, exterior, servicentrales, 90 metros. Muñoz. 274382, 274724.

**YAGUE**, Virgen del Manzano, 82 metros, dos, salón, salita. Muñoz. 274724.

**ISLA**, Beyre. Cuatro, salón, garaje, servicentrales, estudio. Muñoz. 274382, 274724.

**PLAZA** Cádiz. A estrenar. Magnífico piso duplex. Muñoz. 274382, 274724.

**CABESTREROS.** Tres, salón, calefacción individual. Oportunidad. Muñoz. 274382, 274724.

**ADOSADO.** Villatoro. Tres, salón, dos baños, garaje, jardín, Muñoz. 274382.

**MUÑOZ.** Nave Taglosa. 140 metros, Diáfana. Exterior. 274724, 274382.

**ORTEGA.** Avda. General Yagüe. 152 m.², cuatro, dos baños, garaje, trastero. Vitoria, 23-4°. 262426.

**ORTEGA.** Manuel de la Cuesta. 3°, totalmente reformado, cocina amueblada.

**ORTEGA.** Francisco Sarmiento, muy acondicionado, tres, salón, calefacción individual.

**ORTEGA.** Parque Avenidas. 3°, tres, salón, calefacción central. 11.950.000.-.

**ORTEGA.** Villatoro, precioso chalet adosado, esquina, soleado, cuatro, salón, garaje, jardín.

**ORTEGA.** Alfareros, dos, salón, cocina, baño, calefacción individual. 262426.

**ORTEGA.** Calle Santiago, frente Loste, todo exterior, soleado, cuatro, salón, garaje, trastero.

**ORTEGA.** Luis Alberdi. 5°, 114 m.², dos baños, garaje, centralizado.

**ORTEGA.** Ventilla. Oportunidad. Dos pisos, 5° planta, exteriores, soleados. 6.500.000.-.

**ORTEGA.** Dos plazas de garaje. Calle Pozanos. Planta-calle. 262426.

**ORTEGA.** Avda. del Cid. Parque Avenidas. Local 1.100 m.². 262426.

**SAN PEDRC** Cardeña. Excelente apartamento, 70 m.², dos, salón, amplia terraza cubierta, garaje, trastero. 262426.

**POZA:** Agencia Inmobiliaria. Calle Vitoria, 27 - A 2°. ☎ 273034.

**POZA:** Espléndido piso Reyes Católicos (próximo hotel Rice). 3, salón amplio. Impecable. Véalo. 273034.

**POZA:** Apartamento, 2, salón, garaje, trastero. Zona Quinta, lujo. Estrenar. 273034.

**POZA:** Calle Clunia. Apartamento 2, salón, garaje, trastero, terraza amplia. Buena altura.

**POZA:** Moderno apartamento Lavaderos. 2, salón, 4° piso. Entrada 1.000.000.- 273034.

**CAFE-BAR.** Instalado. Ideal familia. Terrazas. Magnífica clientela. Muñoz. 274382.

**PLAZA** San Pablo. Buenavista, 45 y 60. Muñoz. 274382.

**MUÑOZ.** Nuestra Señora Belén. 340 metros. Venta-alquiler. 274382, 274724.

**CHALET** individual 5 kms. Burgos, 3 plantas, garaje, jardín, nueva construcción. Excelente oportunidad. 273034.

**URBANA.** Castrillo del Val. 5.300 metros. Muñoz. 274382, 274724.

**MARCOS.** Agencia Inmobiliaria. Calle Travesía Mercado, número 2 entreplanta (Hondillo). 273252. Ocasiones de la semana.

**MARCOS** San Pedro Cardeña. 120 metros, cuatro, salón, dos baños, garaje, trastero.

**MARCOS** Doña Berenguela. 110 metros, séptimo, ascensor, cuatro, salón, garaje independiente.

**MARCOS** Plaza San Pablo. Séptimo, centralizado, antena parabólica. Tres, salón.

**MARCOS.** Calle Trujillo. Cuarto, ascensor, centralizado. 96 metros. Muy cuidado. 11.000.000.

**MARCOS.** Principio Carretera de Arcos, 70 metros, dos, salón, cocina amueblada. 7.900.000.

**MARCOS** Calle Avila. Para entrar a vivir. Tres, salón, individual gasóleo. 7.900.000.

**MARCOS.** Pedro Maldonado. Octavo, 90 metros, calefacción central. Exterior. Dos terrazas. Alberdi. Tres, salón, dos baños, garaje, soleadísimo. Calle Vitoria, 175 - 1° F. ☎ 218659. 236201.

**ISLA** (Cantabria). Vendo apartamento playa, 70 m.², estrenar. 7.900.000.-. ☎ 942-218896, (noches 236191).

**PARTICULAR** vende piso, zona Plaza Mayor, muy acondicionado. Llamar ☎ 207116, de 11 a 3. Abstenerse agencias.

**EN BELORADO** se venden viviendas, primera calidad, 106 m.², ventanas PVC, ascensor, garaje, excelentes condiciones de pago. ☎ 945-136922.

**VENDO** chalet 15 kms. Burgos, terreno, pozo, calefacción, valla. ☎ 210219.

**VITORIA.** Venta o alquiler. Fabuloso octavo piso. Cuatro dormitorios, salón, exterior, calefacción, terraza. 65.000 pesetas mes alquiler. 12.900.000 pesetas venta. 263784 Francisca.

**MARCOS.** Ctra. de Arcos. 100 metros, tres, salón, dos baños, garaje, posibilidad hacer dúplex. 13.000.000.- Estrenar.

**MARCOS.** Muy céntrico, seminuevo, 90 metros, ascensor, individual gas, soleado.

**NAVE** Ctra. Madrid. Monte de la Abadesa, 560 m.². dos entradas. 204883.

**PISO** zona Gamonal. 90 m.². aproximádamente. Tres dormitorios y salón. Totalmente reformado. Puerta seguridad. Exterior. Muy soleado. 7.500.000 pesetas. 204883.

**POR TRASLADO** urge vender piso. En Gamonal, exterior, reformado. Excelente altura. Llamar mañanas. ☎ 228116.

**INMOBILIARIA** Gamonal. Luis

**URBEL** del Castillo. Preciosa casa de nueva construcción cuatro dormitorios. Amplio salón, cocina amueblada, baño y aseo. Dos plantas, desván, chimenea francesa. 10.750.000 pesetas. 263784. Soledad.

**MUELAS.** Venta pisos, apartamentos, estudios, entreplantas, locales, garajes. San Pablo, 24 1° Izda. ☎ 265251; 272359.

**VENDO** piso Villa Pilar-1. ☎ 91 - 2598258, de 21 a 23 horas.

**SIERRA** La Demanda (Huerta de Abajo). Tres dormitorios, armarios empotrados. Un baño, garaje, chimenea calefactora. 9.000.000 pesetas. 204883.

**FABULOSOS** locales de 120 m.². y 140 m.². (Legión Española) junto calle Madrid. Alquiler, venta o trapaso. Precio a convenir. Ideal cualquier negocio. 204883. Raquel.

**EN SOTOPALACIOS** estamos construyendo chalets pareados e individuales. Infórmese sin compromiso: ☎ 224386; 203880.

**PARTICULAR** Regino Sáiz, 200, lujo. 5, salón, 3 baños. Garaje. 200958.

**SE VENDE** piso. Crucero San Julián. Tres, salón. ☎ 272404, llamar tardes.

**POR TRASLADO** vendo chalet adosado, en Villatoro. 20.600.000.-. ☎ 215191.

**VENDO** piso céntrico, totalmente reformado, trastero, calefacción, gastos mínimos. ☎ 272415.

**VENDO** piso, 3, salón, cocina y baño, trastero, terrazas, soleadísimo. Calle Manuel de la Cuesta, 9 - 6° C.

**HERRERIA:** Agencia Propiedad Inmobiliaria. San Lesmes, 18-1° Drcha. 201460.

**HERRERIA:** Calle Vitoria: tres, salón, cocina, baño, terraza, calefacción central, ascensor.

**HERRERIA:** Salas: Dos, salón, cocina amueblada, calefacción individual gas.

**HERRERIA:** Lavaderos: dos, salón, cocina, baño, exterior.

**HERRERIA:** General Mola: cinco, salón, dos baños, garaje, ascensor, servicentrales.

**HERRERIA:** Burgense: dos, salón, cocina amueblada, ascensor, terrazas, calefacción.

**HERRERIA:** García Lorca: local 110 m.². apto cualquier negocio. Ideal hostelería.

**HERRERIA:** Vendo alquilo locales, distintas superficies.

**ORTEGA-DELGADO:** Agencia Inmobiliaria. Avda. Reyes Católicos, 7-1°. 227941.

**ORTEGA-DELGADO:** Excelente piso Regino Saez Maza, 200 metros, tercero, cinco, salón, tres baños, garaje trastero, servicentreales, un sueño.

**ORTEGA-DELGADO:** Principio Gamonal, tres, salón, baño, terraza, calefacción central. Económico. 227941.

**ORTEGA-DELGADO:** Zona Catedral, dos, salón, reformar, 5.700.000.

**ORTEGA-DELGADO:** Estudio calle Burgense, calefacción central. 227941.

**ORTEGA-DELGADO:** Ctra. Arcos, tres, salón, garaje, trastero. Estrenar.

**ORTEGA-DELGADO:** Constitución, estrenar, dos, salón, garaje, trastero. Buen precio. 227941.

**ORTEGA-DELGADO:** Pisos construcción zona Alfareros, cuatro, salón, dos baños, garaje, trastero. Facilidades de pago.

**ORTEGA-DELGADO:** Casa Frandovínez, cuatro, salón, chimenea francesa, gloria, muy mejorado, Económico. 227941.

**ORTEGA-DELGADO:** Naves frente Matutano, desde 500 metros. Oportunidad.

**SANTOS** Regino Sáiz Maza 140 m.². cinco, salón, todos exterior, garaje.

**SANTOS** Piso lujo Reyes Católicos, 210 m.². cinco, salón, garaje.

**SANTOS** Chalet 7 - 10 minutos de centro ciudad, inmejorable construccuon, 1000, 3000 m.². terreno.

**SANTOS** Pisos centro ciudad, Avda. Cid, Clunia, precios muy asequibles.

**SANTOS** Apartamentos Maese Calvo, nueva construcción, 1, 2, salón, trastero.

**SANTOS** Jesús María Ordoño, 2°, 90 metros, tres, salón, calefacción.

**SANTOS** Vendo o cambio casa Barriada Yagüe, por piso. 275142.

**SANTOS** Calle San Juan, reformado, cuatro, salón, gas ciudad. 275142.

**SANTOS** Pasaje Fernando Rojas, 6°, tres, salón, tres terrazas, garaje.

**SANTOS** Luis Alberdi, 9°, cuatro, salón, baños, exterior, garaje, central.

**SANTOS** Bda. Inmaculada, tres, cuarto estar, todo exterior, calefacción. 275142.

**SANTOS.** Vendo nave Pentasa 3, oficinas, servicios, instalación fuerza. 275142.

**SANTOS** Naves en construcción, precio interesantísimo, pago cómodo. Ctra. Vitoria.

**SANTOS** Gasolinera o terreno para gasolinera, compro. 275142.

**SANTOS** vendo cafetería zona discoteca, tres plantas, acondicionado. 275142.


ANUNCIOS ECONOMICOS

EN

Diario de Burgos

Fundado en 1891

GENERALES CLASIFICADOS

★

POR PALABRAS

★

EN ESTE MISMO ESPACIO

DE

¡GRAN EFICACIA!


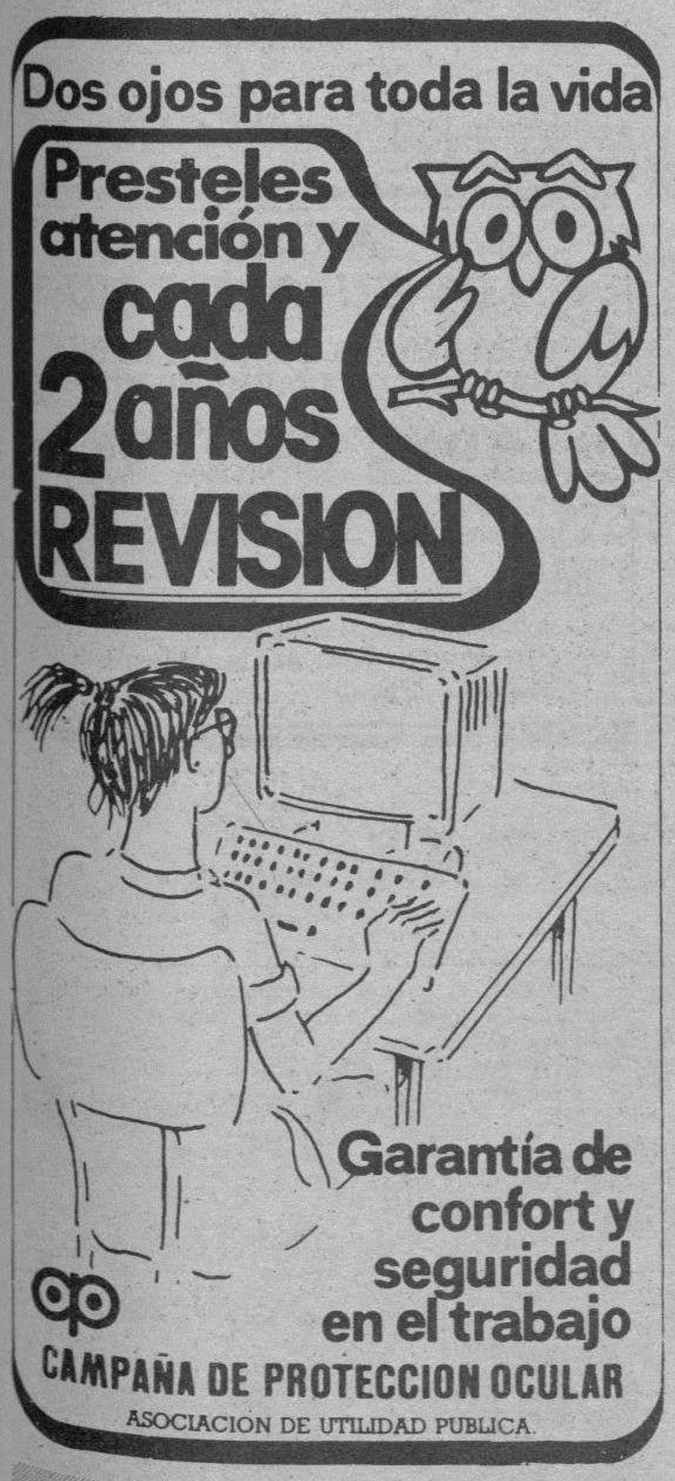


Si quiere anunciarse en esta Sección, diríjase a nuestra Administración, Agencias de Publicidad o al corresponsal de DIARIO DE BURGOS en su localidad.

ANUNCIOS EN ESTA SECCION

M.C.D. 2018

## Fincas

**INMOBILIARIA** Gamonal. Plaza San Pablo. 5°. amplio salón, servicentrales, económico.

**INMOBILIARIA** Gamonal. Nueva Plaza Gamonal. 4°, cuatro, salón, terraza cubierta. Exterior.

**INMOBILIARIA** Gamonal. Avda. Constitución. Tres, salón, gas ciudad, exterior. Nuevo.

**INMOBILIARIA** Gamonal. Pedro alfaro. Terrazas cubiertas, trastero, garaje, muchas mejoras.

**INMOBILIARIA** Gamonal. Santiago. Cuatro, salón, cocina amueblada, dos baños, centralizado.

**PISO** en Calle Pisones. Reformado, dos habitaciones, salón, cocina, baño y trastero. Económico. Facilidades de pago. ☎ 275350.

**MAGDA** González. Inmobiliaria. Calle Santander, 6 bajo. ☎ 263954.

**MAGDA** González. San Joaquín: Dos, salón, exterior. 46.178 pesetas mes.

**MAGDA** González. Inmaculada: casa, planta, piso, patio, 54.648 pesetas mes.

**MAGDA** González. San Cristóbal: Tres, salón, calefacción, 51.425 pesetas mes.

**MAGDA** González. San Francisco: Tres, salón, oportunidad, 54.648 pesetas mes.

**MAGDA** González. San Juan: Buhardilla, dos, salón, 31.964 pesetas mes.

**MAGDA** González. Villalón: Tres, salón, calefacción, exterior, 60834 pesetas mes.

**MAGDA** González. Benedictinas: Apartamento, amueblado, dos, salón. 70.174 pesetas mes.

**MAGDA** González. Juan XXIII: Tres, salón, exterior, terraza, 64.959 pesetas mes.

**SE VENDE** piso Santa Dorotea, dos habitaciones, salón, cocina, baño, económico. 55 metros. ☎ 273608. Abstenerse agencias.

**PRIGO**. Molino Salinas. Tres, salón, cocina, baño, terraza, claridad. 11.739.

**PRIGO**. Local instaldo y en funcionamiento, con columnas, ancho 7 y largo 5. 11.738.

**PRIGO**. Cocina interior con electrodomésticos, frigorífico y cocina. Tres dormitorios de 12 m.² cada uno. 11.711.

**PRIGO**. Enebro. Tres, cocina amueblada, garaje, puerta blindada, terraza,servicios centrales. 11.689.

**PRIGO**. San Zadornil. Rentabilice su dinero. Todo reformado. Ocasión invertir. 11.591.

**PRIGO**. Calleja y Zurita. Local, agua, luz, aseo. 7.500.000.-. 11.548.

**PRIGO**. Avda. Reyes Católicos. Cinco, dos baños, aseo. Espléndido. 11.501.

**PRIGO**. Avda. General Vigón. Cinco, salón, exterior. Formidable ocasión. 11.498.


CANTABRIA
APARTAMENTOS
VISTAS AL MAR

- CON GARAJE Y TRASTERO
- EN PLAYA DE MOGRO, 15 Km.DEL CENTRO DE SANTANDER POR AUTOVIA.
- CHIMENEA
- PISCINA
- CALEFACCION INDIVIDUAL.
- FINCA CERRADA
- CONSERJE - VIGILANTE PERMANENTE.

*PRECIO CONSTRUCCION.*

LLamenos para ver piso piloto cualquier fin de semana.

**Información: (942) 31 38 63**


**PRIGO**. Avda. Valencia. Dos, salón, ascensor, cocina amueblada. 10.600.000.-. 11.448.

**PRIGO**. San Juan de Ortega. Bar totalmente instalado, económico. 10.912.

**PRIGO**. Plaza Santa María. Dos, baño, calefacción eléctrica, espléndida ocasión. 10.721.

**MELON**: Agente de la Propiedad. Fco. Grandmontagne, 5-1° G. ☎ 231474.

**MELON**: Avda. Constitución: tercero, exterior, parquet, amplio, gas ciudad, ocasión.

**MELON**: Cuarto, apartamento, amplio salón, centralizado, parquet, mejoras, gotelet.

**MELON**: Pedro Maldonado: bar bodega traspaso, mínima renta, clientela fija.

**MELON**: Mérida: amplio salón, tres dormitorios, dos terrazas, engancha gas.

**MELON**: Avda. Casa Vega: dos dormitorios, parquet, soleado, trastero comunitario.

**MELON**: Emperador: casa tres plantas, 150 m.². trastero doble, soleado.

**MELON**: Avda. Constitución: amplio piso, cuarto, tres dormitorios, parquet, gotelet.

**MELON**: Traspaso bar funcionando, instalado, clientela fija, cocina, entreplanta.

**MELON**: Avda. del Cid: tres, salón, despensa, dos terrazas, económico.

**MELON**: Parque Santiago: Local alquiler o traspaso, completamente instalado, clientela.

**PARQUE** Europa, 3, salón, baños, garaje, trastero. 19.000.000.-. 201260 (mañanas).

**VENDO** apartamento. Calle Vitoria (Gamonal). Reformado. ☎ 273357.

**VENDO** local céntrico, 35 metros doblados, cualquier negocio. ☎ 224837.

**VENDO** o traspaso local, mejor zona Gamonal. ☎ 480864, tardes.

**VENDO** piso. Zona Clunia, 120 metros útiles, garaje, servicios centrales. ☎ 265283 y 209171.

**GARCIFUENTES**. Parque Europa, tres, salón, baños, garaje, trastero, estrenar. 275998.

**GARCIFUENTES**. Calle Santiago, dos, salón, soleado, exterior, buena altura. 275998.

**GARCIFUENTES**. Barriada Illera, casa, planta, piso, ático, 200 metros jardín.

**GARCIFUENTES**. Ventilla casa unifamiliar, para reformar, económica. 275998.

**GARCIFUENTES**. San Lorenzo, local 35 metros, totalmente acondicionado, escaparate. 275998.

**GARCIFUENTES**. Calle Trinidad, 100 metros, todo tipo instalaciones, nuevo. 275998.

**GARCIFUENTES**. Fernán González. 120 metros, amplia fachada, ideal hostelería. 275998.

**GARCIFUENTES**. Francisco Salinas, apartamento para reformar, calefacción, exterior, económico. 275998.

**GARCIFUENTES**. Paseo Isla, local 40 metros, completamente instalado, cal cafetería. 275998.

**GARCIFUENTES**. Zona Avenida Cid, cinco, salón, calefacción, exterior, reformado. 275998.

**SE VENDEN** plazas de garaje en Villa Pilar. ☎ 235314.

**URGE** vender piso céntrico, 4 más salón, baño y aseo, dos puertas de entrada y garaje, muy buen precio. Calle San Pablo, 12. ☎ 261490, Particular.

**OPORTUNIDAD** vendo bar marisquería centro Bilbao, 60 metros. 22.000.000.- 94; 4449469.

**APARTAMENTO** grande, dos, salón, cocina amueblada, baño y trastero, todo exterior. Enseño 4 a 6, Avda. Cid, 70 - 4° E. ☎ 262450.

**GIL-MERINO**: Local General Yagüe, 300 m.². más sótano, divisibles. Calle Santander, 3-1°. ☎ 274865.

**GIL-MERINO**: San Francisco, dos, salón, gas ciudad, 7.250.000.

**GIL-MERINO**: Oportunidad. Reyes Católicos, tres, salón, trastero. 9.500.000.

**GIL-MERINO**: Dúplex, La Flora, a estrenar, amueblado.

**GIL-MERINO**: Avda. Constitución, muy reformado, gas natural 9.500.000.- ☎ 274865.

**GIL-MERINO**: Dúplex, G-9, cuatro, salón, baños, garaje, 145 m.². seminuevo.

**GIL-MERINO**: San Pedro y San Felices, tres, salón, reformar. 5.300.000.

**GIL-MERINO**: Solar, 1100 m.². edificables.

**SE VENDE** piso en Calle Vitoria (junto Gobierno Militar). ☎ 223877.

**PRECIOSO** piso en la Flora, 160 m.². 5 dormitorios, salón, 3 baños, 5 plantas. Ascensor, 2 trasteros. Garaje opcional. ☎ 204883.

**BURGENSE** 3 dormitorios, calefacción individual, ascensor, soleado, nuevo. 14.500.000.- ☎ 263784.

**BARRIO** de Cortes. Ocasión. 4 dormitorios, 2 baños, para acabar. 2 plantas, cochera, 80 m.². Srta. Soledad. 204883.

**OPORTUNIDADES**: Plaza San Pablo, 120 metros, 13.500.000; Romanceros, 60 metros, muy económico; Avenida Constitución, 80 metros, 10.000.000.Enrique III, 94 metros, 8.500.000.- San Pablo, 120 metros, 17.000.000.- Julio Saez de la Hoya, 90 metros, 16.000.000.- Dúplex Fernando de Rojas, 140 metros, garaje. Servicio Inmobiliario Muelas. San Pablo, 24 - 1°. ☎ 265251; 272359.

## Fincas Rústicas

**CHALETS** próxima construcción. Zona Autovía, Zona Mirabueno. 3 y 4 dormitorios, 2 y 3 baños, garaje y bodega. ☎ 274000. Informes: Reyes Católicos, 10-11°-A.

**CHALETS** aislados, Ibeas de Juarros. Parcela 300 m.², 2 plantas, 3 dormitorios, 2 baños, garaje. ☎ 274000.

**SE VENDE** monte. Pastos caza de 292 Hectáreas. Munita de Losa (Burgos).- ☎ 945 222440, 947 - 351027.

**CASTRILLO** de Murcia. Vendo 6 Has. Razón: ☎ 91 - 4712525; 372180.

**FINCA** Granja, se vende. Extensión 3 Ha. construidos 800 m.². servicios: Agua, luz y regadío. Declarada en Sanidad. Villazopeque (Burgos). ☎ 265302.

**VILLANUEVA** de Argaño. Amplia bodega con cocina, habitación, merendero, baño, terraza, apartamento y opcional al lado finca 1.000 m.² con pozo. 262426.

**PRIGO**. Cañizar de Argaño. Cuatro magníficas fincas. 9.000.000.-. 11.640.

**PRIGO**. Pampliega. Finca 4.200 metros, vallada, agua, luz. 15.000.000.-. Ptas. 11.143.

**PRIGO**. Modúbar de la Emparedada, Finca 185 metros. 1.400.000.- Ptas. 10.369.

**PRIGO**. Finca 10.000 metros, árboles frutales. 1.200.000.Ptas. 9.438.

**PRIGO**. Villangómez-Villafuertes. Ocho hectáreas aproximadamente. Acceso caminos. 10.000.000.-. Ptas. 7.905.

**GIL-MERINO**: Finca 5.000 m.². gasolinera Estépar. ☎ 274865.

**GIL-MERINO**: Riocerezo, diferentes fincas de secano. Infórmese. ☎ 274865.

## Ganados y aperos

**SE VENDEN** 60 ovejas jóvenes en Medinilla de la Dehesa, a tratar con Benito Ordóñez.

**VENDO** 70 ovejas paridas más 100 a parir. ☎ 551338.

**TRACTORES** revisados, varios modelos. Pedro Gómez García. ☎ 202189.

**VENDO** 120 ovejas en Moncalvillo de la Sierra. Pedro Elvira.

**POR JUBILACION** vendo dos vacas Frisonas. Tobar. Juan Manzanal.

**SE VENDEN** 200 ovejas abocadas a parir. ☎ 360540, 223216.

**SE VENDEN** dos tractores pequeños, remolques, dos gradas de 16 platos, 30 pulgadas, chises, cultivadores, discos de 3 y 4,sembradoras vertederas, aperos. ☎ 453050.

**SE VENDEN** ovejas con cria. ☎ 370187.

**VENDO** 90 corderos macacos. Jaramillo Quemado. Valentín.

**VENDO** arado Torpedo, cinco discos, semisuspendido, completamente nuevo. ☎ 377459.

**SE VENDEN** 150 ovejas y 40 corderas, Barruelo de Villadiego. José Luis de la Hera.

**SE VENDEN** 40 cabras. Congosto. ☎ 369005.

**VENDO** 200 ovejas jóvenes, pariendo, juntas o en partidas. Mariano. Abajas de Bureba.

**VENDO** 85 ovejas. Pedro Merino. Castrillo de Don Juan. ☎ 988-794075, 796010.

**SEMBRADORAS** usadas. De todas marcas y tamaños; simples y combinadas. Suministros Sáinz. Avenida del Cid, 85. ☎ : 228860.

**SOLA**. Antes de comprar su sembradora "Solá", véalas en Suministros Sáinz. Precios especiales de precampaña, 50.000 pesetas menos.

## Huéspedes

**ALQUILO** habitación chicas. Tejo, 4 - 6° B. (San Pedro San Felices). Tardes.

## Traspasos

**SE TRASPASA** café-bar, mejor zona Gamonal. 226952.

**HERRERIA**: Sanjurjo: completamente instalado, nuevo, tiempo indefinido: apto cualquier negocio. 201460.

**SANTOS** traspaso local 100 m.². planta, 100 sótano, instalado totalmente, General Dávila.

**SANTOS** traspaso local centriquísimo calle Paloma, tres plantas, 215 m.². total.

**DELAFUENTE**: Traspaso charcutería, carnicería, panadería, frutería, 120 metros, magníficas instalaciones Virgen Manzano. San Pablo, 12 C.

**DELAFUENTE**: Local zona Parque Santiago, 130 metros, poca renta, baratísimo. 265142.

**DELAFUENTE**: Tienda confección, imposible atender, enfermedad, clientela, San Pedro Felices.

**ORTEGA**. Calzadas. Negocio propio, en marcha, grandes ingresos demostrables. 262426.

**URGE** traspaso de bar - bodega, en Gamonal. Precio a convenir. ☎ 212326 tardes.

**MAGDA** González. Calzadas. Centriquísimo. Cuatro, fachadas. 240 m.². Renta 28.000.

**PRIGO**. San Bruno. 28 m.², instalación, luz y agua. Claridad. 11.745.

**PRIGO**. Miranda. Local traspaso. 12 metros aproximadamente. Renta 2.700.-. Ptas. 10.409.

## Varios

**PRO-VIDA** en Burgos: San Pablo, 12 - C, 1°, en Valladolid: San Luis, 8 3°. ☎ 983-299471.

**SE ARREGLAN** persianas, rieles de cortinas, todas clases. ☎ 262107.

**LUMINOSOS**. Centro del Rótulo. Fábricas, oficinas. Naves Taglosa, número 25. ☎ 219898, 207853.

**GRABADOS**. Centro del Rótulo. Grabado electrónico. Calidad. Economía. Calidad. 219898, 207853.

**PINTURA** general E.L.B.A. Presupuestos sin compromiso. 273150, 210465.

**REPARACION** de canalones y ponemos nuevos, trabajos de tejados. 222151.

**COLOCACION** de canalones y reparación. Colocamos tela asfáltica y se reteja. Damos garantía. 274851.

**PINTURA** Decoración Goan. Pintura general. Comunidades. Presupuestos sin compromiso. Burgos, provincia. ☎ 207716, 213789.

**REPARACION** canalones viejos, colocación nuevos, tela asfáltica, retejados. ☎ 211723.

**AVISO**. Libertad, por cambio de domicilio, se informa en el ☎ 983 - 209974, Cartomancia.

**HOJALATERIA**.Reparación canalones, tejados, colocación nuevos, tela asfáltica. ☎ 273866.

**AUTONOMO**. Renault Spress. Hace portes, repartos, etc. ☎ 262626.

**DIARIO** de Burgos. El periódico de mayor difusión en Burgos, capital y provincia.

**ANUNCIESE** en esta sección. La difusión de su anuncio está plenamente asegurada.

**EL 80%** de los lectores burgaleses de periódicos, leen diariamente DIARIO DE BURGOS.


**AVISO A LOS SUSCRIPTORES**

PARA ASEGURARSE UNA BUENA RECEPCION DE **DIARIO DE BURGOS**

**COMUNIQUENOS**

- Su cambio de domicilio.
- Irregularidades en la recepción del Diario.

**Diríjase a:**

Jefe de Distribución y Ventas
San Pedro de Cardeña, 34. 09002 BURGOS
Teléfono: 26 83 75


# ANUNCIOS EN ESTA SECCION

Si quiere anunciarse en esta Sección, diríjase a nuestra Administración, Agencias de Publicidad o al corresponsal de DIARIO DE BURGOS en su localidad.


BOLETIN DE SUSCRIPCION

**Diario de Burgos**

**Departamento de Distribución y Ventas**

C/ San Pedro Cardeña, 34. ☎ 268375 Apartado 46 - 09002 BURGOS

**PRECIOS DE SUSCRIPCION**

| | trimestre | semestre | año |
|---|---|---|---|
| Capital | 7.080 | 14.160 | 28.320 |
| Fuera de la Capital | 7.080 | 14.160 | 28.320 |

FORMA DE PAGO (Indico con una X la forma en que abonaré mi suscripción).

○ Recibo en domicilio (sólo Burgos capital). ○ Contra reembolso (fuera capital)
○ Cheque bancario, giro postal. ○ Domiciliación Bancaria.

EL COBRO SERA POR ADELANTADO

D. .....
Población ..... Calle ..... n.° .....
piso ..... Desea suscribirse a DIARIO DE BURGOS a partir del día 1.° del mes de ..... de 198...., por un período de .....
(mes, trimestre, semestre o año).

**DOMICILIACION BANCARIA**

Muy señores míos:
Les ruego que con cargo a la cuenta núm .....
atiendan hasta nuevo aviso los recibos presentados por DIARIO DE BURGOS, a mi nombre.

Banco o Caja de Ahorros .....
Agencia ..... Dirección .....
Localidad ..... Nombre o razón social del titular de la cuenta .....
..... Fecha .....

Firma


M.C.D. 2018

Mi primo Basilio

## Crónica de Televisión

**Mercedes Rodríguez**

La competencia de las televisiones se centra en la distracción, en una carrera enérgica y estimulante a ver quien da más entretenimiento. Qué lejos, y que viejos, quedan ahora los debates de hace diez años, cuando los defensores de las televisiones privadas frente a un Gobierno remolón hablaban de la libertad de crítica y de información. No había debate sobre la televisión privada en el que no se mencionara la manipulación de los informativos de TVE, las presiones del Gobierno a la televisión pública, y el derecho a la libre información y la crítica en la pequeña pantalla. Según la tesis de los defensores de las televisiones comerciales, la televisión privada traería el contraste, la posibilidad de hablar en la pantalla con la misma normalidad que en la Prensa escrita, con personalidad crítica frente al neutro de TVE. Pero ha empezado la competencia y no vemos en las televisiones un entusiasmo por debates sociales o políticos a fondo. Desde luego que existe este tipo de programas y las tertulias, que se cumplen, al menos, los mínimos. Pero la verdadera preocupación de las televisiones es cómo resultar más comerciales para competir. La publicidad sube a la hora de "Cristal", de "Falcon Crest", de las películas, fundamentalmente, de "Tutti Fruti", de "El precio justo». Gusta más la polémica que el espectáculo, argumento que se avala con los datos de audiencia. El poder tiene en su mano una razón suficiente como para no provocar la polémica y la discusión en torno a los temas sociales, políticos y económicos que interesan. En TVE-1 se ha introducido el "Debate" que modera Merce Remolí mientras TVE-2 proyecta la película que acompaña al también programa de debate "A través del espejo". Pero el espacio de la segunda, el que modera Cristina García Ramos, tiene características de coloquio y, además, va por delante el gancho de la película, de modo que son charlas para noctámbulos. El debate de Merce Remolí resulta también neutro, como prendido por alfileres. En el que se ofreció este lunes, sobre la ampliación de la ley del aborto, el plató se notaba un poco desangelado, como preparado con desgana. Faltaban interlocutores para redondear la polémica, por mucho que la periodista se excusase en que el PP no había querido asistir.

Antena 3 TV estrena "Escándalo en la marina" Los amores y pasiones de la familia de un militar norteamericano son el argumento de "Escándalo en la marina", una de las series de moda en Estados Unidos que estrena este miércoles Antena 3 Televisión. Ambientada en una base aeronaval de Estados Unidos, esta producción tiene como protagonista de Dennis Weaver, un popular actor de la televisión americana que ha dado vida, entre otros personajes, al "Comisario McCloud". El actor interpreta en esta ocasión el papel del almirante Thomas Mallory, destinado en la base Emerald point, un hombre de personalidad contradictoria. Es un líder para la tropa y un hombre vulnerable en familia. Viudo y padre de tres hijas no acepta que estas tengan su propia vida. Leslie, su "heredera", es la pequeña de las hermanas y séptima generación que sirve en la Armada de Estados Unidos. Celia odia todo lo que signifique ejército. Kay es la preferida de su padre. Alrededor de esta familia viven y trabajan una serie de personajes. La serie se estrenó en Francia el 2 de julio y consta de 22 episodios.

### Día de fútbol

El fútbol tiene una destacada presencia en las programaciones de este miércoles TVE-2 dedica la mayor parte de horario a varias competiciones europeas. A las cinco de la tarde, Torpedo-Sevilla, partido de la final de ida de la Copa de la UEFA que se celebra en Moscú. A las 19,15, también en directo, Real Sociedad-Partizán de Belgrado, de la Copa de la UEFA, que se disputa en el estadio de Atocha de San Sebastián. La última retransmisión tendrá lugar a las 21,15 y se trata de la Copa de Europa: Real Madrid-Swaroski de Tirol, desde el estadio Santiago Bernabéu de Madrid. Tele 5 también programa otro partido de fútbol. En lugar de la anunciada película "Miranda" se emite a las 24,24 el partido Milán-Brujas, corresponiente a la Copa de Europa de Campeones de Liga.

## TV

**Primera cadena**

08,00 Buenos días.
09,15 En buena hora. Magazine de la mañana que incluye las series: «La isla» y «Santa Bárbara».
12,55 Telediario.
13,00 Magazines territoriales.
13,30 Valentine Park. Max está pasando por una crisis emocional. No tiene el valor suficiente para invitar a Claire a salir con él porque la considera demasiado inteligente para él.
14,00 Informativo territorial.
14,30 No te rías que es peor.
15,00 Telediario.
15,30 El tiempo.
15,35 Cristal. Zoraida visita al padre Angel de Jesús porque desea hablarle del amor que Adam siente por ella y la obligación que tienen ambos de decírselo a Cristina. La institución de adopción vuelve a negar a Marión el niño que desea.
16,30 Esta es su casa. Magazine para la tarde presentado por María Teresa Campos, César Heinrich y Raquel Revuelta.
17,25 Telediario.
17,30 Con las manos en la masa. Espacio de gastronomía dirigido por Elena Santonja. Invitado: Lola de Avila.
18,00 El duende del globo.
18,05 Los mundos de Yupi.
18,30 Cajón desastre.
19,20 Informativo territorial.
19,35 Corrupción en Miami. «Redención sangrienta». A consecuencia del golpe que recibe al intentar huir de la bomba instalada en su automóvil, Sonny recupera la memoria y, tras entregarse al teniente Castillo, se ofrece para terminar con la operación que él mismo comenzó junto a Carreras y el comandante Emilio Salazar.
20,30 Telediario. Presentador: Jesús Hermida.
20,55 El tiempo.
21,00 Noche de humor. Incluye: «Juzgado de guardia» y «Las chicas de oro».
22,05 Estrenos TV. «Una mañana de Abril». Dirección: Delbert Mann. Intérpretes: Tommy Lee Jones, Robert Urich, Chad Lowe. 18 de Abril de 1975. Una pequeña comunidad de Nueva Inglaterra se ve obligada a coger las armas cuando recibe la noticia de que un numeroso grupo de casacas rojas se aproxima hacia ellos. Adam, un joven de quince años al que Moisés, su padre, considera todavía un niño, decide alistarse y queda sorprendido cuando ve que su padre apoya su decisión.
23,45 TVE 1 en corto.
00,00 Diario noche.
00,30 Festival de cine de Valladolid.
01,00 Gengis Khan. Tremujin sale victorioso de todas las batallas emprendidas, incluso contra sus temibles adversarios, los Taptars. Además paga sus deudas generosamente a las tribus que le ayudaron.
01,50 Despedida y cierre.

**Segunda cadena**

08,00 Dibuja 2.
08,30 Mofli, el último koala.
09,00 TV educativa. Incluye los espacios: «Curso de italiano», «El jardín de Venus». «El poeta en su voz» y «Mirar un cuadro».
11,00 La hora de...
12,00 Galería de música.
13,00 Klip.
13,30 Barrio Sésamo.
14,00 Dibuja 2.
14,30 Noticias.
14,35 Historias de cada día. «El primo Basilio». Ultimo episodio.
15,30 Los marginados. «La mujer del Tercer Mundo».
16,55 Estadio 2. Fútbol. Se ofrecen hoy tres encuentros futbolísticos en directo; dos correspondientes a la Copa de la UEFA: Torpedo de Moscú-Sevilla C.F. y Real Sociedad-Partizán de Belgrado; y uno a la Copa de Europa entre los equipos Real Madrid y Swarowski de Tirol.
23,30 Historias cortas. «Mamá (Erandio, año 2026)». Una visión apocalíptica de los supervivientes de la invasión de la Tierra por los marcianos.
00,00 Testigos del siglo XX. «Manuel Azaña»: un soñador sin ventura».
01,00 Ultima sesión. «La cicatriz».
02,30 Despedida y cierre.

**T.V.E. Castilla-León**

13,00 Avance informativo.
13,02 Para todos los públicos.
14,00 Informativo Castilla y León. Primera edición.
14,25 El tiempo.
19,20 Informativo de Castilla y León. Segunda edición.

ESPECIAL MONOGRAFICO EN DB

Publicación: 15 de Noviembre de 1990

MODA OTOÑO-INVIERNO'90

Para reserva de espacios publicitarios pueden ponerse en contacto con nuestro Departamento de Publicidad (teléfono 26 83 75, mañanas, de 9 a 15 horas) y Agencias de Publicidad

M.C.D. 2018

# AGENDA

## Santoral

Ss. Antonio M.ª Claret arzb, fd.; Audacto, Jenaro pbs.; Séptimo, Fortunato, Aretas, Marcos, Poncia, Petronila, Soterica, Valentina ms.; Proclo, Maglorio, Bernardo, Calvo, Evergislo, Félix obs.; Martín ab.; Nicéforo mj.

**Misa**: De Feria.

## Registro Civil

**Nacimientos.**— Diego Díez y Benito, Héctor Díez y Benito, Eduardo Miguel y González, Oscar Rueda y González, Clara María Marcilla y de Frutos, Carlos Javier Labrador y Onieva, Marta Juez y García, Ismael Martín y Leal.

**Defunciones.**— Dionisia Santamaría y Zorrilla, de Burgos, 80 años; Victorina Alonso y Alonso, de Burgos, 73 años; Alfredo García y González, de Cernégula, 87 años; Emeterio Blanco y del Río, de Villagonzalo Arenas, 60 años; Jesús Morillo y Pérez, de Castronuevo de los Arcos, 35 años; María Luisa Grandival y Corral, de Miranda de Ebro, 84 años.

FUNERARIA
San José
SERVICIO PERMANENTE
CAPILLAS VELATORIAS
Avda. del Cid, 83
Tfnos. 20 94 52 - 22 29 07

## Boletín meteorológico

Datos recogidos ayer en el Observatorio Meteorológico del Instituto de Enseñanza Media Cardenal López de Mendoza.

Barómetro.— Presión atmosférica, 682,7 milímetros de mercurio.

Temperatura ambiente: Máxima, de 12,5 grados a las 13,10 horas.

Mínima, de 6,9 grados a las 7,10 horas.

Viento: SO.

Humedad: 84%.

Precipitación: 1,9.

Datos recogidos ayer en el Observatorio Meteorológico del aeródromo militar de Villafría.

Barómetro. — Presión atmosférica, 684,8 milímetros de mercurio.

Temperatura ambiente: Máxima, de 13,4 grados a las 13,30 horas.

Mínima, de 7,6 a las 2,30 horas.

Viento: NO.

Humedad: 88%.

Precipitación: 1,6.

CUPON PRO CIEGOS
Nº 60.892
premiado
MUEBLES evelio
Gral. Yagüe, 32

## Farmacias

**Servicio de guardia.**— De nueve y media de la mañana a once de la noche, García Chinchetru, Vitoria, 200; Castroviejo, San Julián, 22; Cuñado, Plaza Primo de Rivera, 2.

**Servicio de urgencia.**— De once de la noche a nueve y media de la mañana, Cuñado, Plaza Primo de Rivera, 2.

## Viajes

**Ferrocarril:**

RENFE

| | |
|---|---|
| Información | 20 35 60 |
| Paquexprés | 20 95 20 |
| Despacho Central | 20 17 19 |
| Miranda | 31 20 05 |
| Aranda | 50 04 85 |

**Estación de Autobuses:**

| | |
|---|---|
| Estac. de autobuses | 26 55 65 |
| Soto y Alonso | 26 64 71 |
| La Serrana | 26 89 95 |
| Continental | 26 16 35 |
| ANSA | 26 29 29 |
| Amaya | 26 90 32 |
| Pedrosa | 26 90 32 |
| Simón | 26 90 32 |
| Arceredillo | 26 83 47 |
| El Noroeste | 26 38 02 |
| Pisuerga | 26 38 02 |
| Enatcar | 26 64 71 |
| Iberbús | 26 88 00 |
| Jiménez | 26 69 30 |

**Aeropuertos**

| | |
|---|---|
| Madrid | (91) 205 83 43 |
| Bilbao | (94) 453 06 40 |
| Valladolid | (983) 25 92 12 |
| Vitoria | (945) 27 33 00 |

| | |
|---|---|
| **Aduana** | 23 58 33 |

## Taxis

| | |
|---|---|
| Avda. Cid. Res. Sani. | 22 80 56 |
| P. Sto. Dom. Guzmán | 20 30 55 |
| Conde Jordana | 20 30 88 |
| Plaza de Vega | 26 28 62 |
| Avda. Eladio Perlado | 21 96 97 |
| C/. Vitoria (B. J. XXIII) | 22 44 06 |
| P.º de los Pisones | 26 32 35 |

## Urgencias

| | |
|---|---|
| Servicio de Policía | 0 91 |
| Serv. Pol. Municipal | 0 92 |
| Policía Municipal | 28 88 34 |
| y | 28 88 39 |
| Guardia Civil | 22 90 04 |
| Comisaría | 27 68 01 |
| Gobierno Civil | 20 55 00 |
| Jefatura de Atestados | 23 24 11 |
| Jefatura Prov. Tráfico | 22 11 12 |
| Bomberos (emerg.) | 0 80 |
| y | 28 88 38 |
| Casa de Socorro | 26 14 10 |
| Hospital G. Yagüe | 28 18 18 |
| S. S. (Urgen. Resi.) | 28 18 00 |
| A. Alcoho. Anó. | 23 65 52 |
| S.O.S. droga | 26 36 00 |
| Cruz Roja | 22 15 00 |
| Hospital Provincial | 23 50 11 |
| Tele SOS Burgos | 20 90 90 |
| Teléfono Esperanza | 20 42 42 |
| Gas Natural, averías | 23 44 00 |
| y | 23 45 00 |
| Iberduero, avisos | 22 10 81 |
| Ambulancia (partc.) | 20 94 52 |
| RENFE | 20 35 60 |
| Obras Públicas | 22 45 00 |
| Tele Ruta | 91-4417222 |

**Miranda de Ebro**

| | |
|---|---|
| Bomberos | 31 00 00 |
| Guardia Civil | 31 00 39 |
| Seguridad Social | 34 90 00 |
| Cruz Roja | 31 00 37 |
| Policía | 31 00 95 |
| Gas natural | 33 23 33 |

**Aranda de Duero**

| | |
|---|---|
| Bomberos | 50 32 00 |
| Guardia Civil | 50 00 86 |
| Cruz Roja | 50 26 18 |
| Policía | 50 29 04 |
| Gas Natural | 50 06 04 |

**Lerma**

| | |
|---|---|
| Guardia Civil | 17 00 37 |
| Cruz Roja | 17 00 60 |

**Roa**

| | |
|---|---|
| Guardia Civil | 54 00 13 |
| Cruz Roja | 54 01 84 |

**Medina de Pomar**

| | |
|---|---|
| Guardia Civil | 11 07 06 |
| Centro de Salud | 11 16 20 |

**Briviesca**

| | |
|---|---|
| Cuardia Civil | 59 00 34 |
| Cruz Roja | 59 08 28 |

**Belorado**

| | |
|---|---|
| Guardia Civil | 58 00 46 |
| Cruz Roja | 58 01 89 |

**Villarcayo**

| | |
|---|---|
| Guardia Civil | 10 00 17 |
| Cruz Roja | 10 01 18 |

**Salas de los Infantes**

| | |
|---|---|
| Guardia Civil | 38 00 10 |
| Ambulancia Municipal | 38 00 21 |
| Serv. Prev. y Salv. | 38 09 89 |
| y | 38 00 21 |

**Villadiego**

| | |
|---|---|
| Guardia Civil | 36 00 04 |
| Ambu. e Incendios | 36 00 04 |
| y | 36 00 01 |

**Medina de Pomar**

| | |
|---|---|
| Guardia Civil | 11 07 06 |

**Espinosa de los Monteros**

| | |
|---|---|
| Guardia Civil | 12 00 05 |
| Cruz Roja | 12 03 93 |

**Melgar de Fernamental**

| | |
|---|---|
| Guardia Civil | 37 20 18 |
| Ambulancia: | |
| Guardia Civil | 37 20 18 |
| Centro G. Médicas | 37 25 95 |

**Valle de Mena**

| | |
|---|---|
| Cruz Roja | 12 62 92 |

## Monumentos de Burgos

**Horario de visita**

**Catedral.**— Todos los días, 9,30-13,00 y 16,00-19,00. 200 pts. y 125 grupos de 10; colegios, 75.

**Colegiata de Covarrubias (Telf. 403011).** — Martes, cerrado. Laborables: Sólo a las 10,30-13,30-16,30-18,30. Sábados y domingos, 10,00-14,00 y 16,00-19,00. 100 pesetas y grupos 50 pesetas. Colegios, 25.

**Iglesia de San Nicolás.**— Laborables, 18,30-20,00 horas. Lunes, 9,00-14,00 y 17,00-21,00. Sábados, 9,00-14,00 y 18,30-20,00. Festivos, 9,00-14,00 y 17,00-18,00.

**Iglesia de San Esteban.**— Llamar a la casa parroquial: 20 70 95.

**Museo Monográfico de pintura «Marceliano Santa María».**— Lunes y festivos, cerrado. Laborables, 10,00-14,00 y 17,00-20,00.— Domingos, 10,00-14,00.— 25 pts. Gratis colegios y estudiantes con profesores. Jubilados gratis sábados, previa solicitud y en grupos.

**Museo arqueológico «Casa de Miranda».**— Calles Miranda y Calera. Domingos y festivos, cerrado. Laborables, 10,00-13,00 y 16,45-19,15. Sábados, 11-13,00.— Extranjeros, 200 pts. Españoles, gratis con el D.N.I.

**Monasterio de las Huelgas.**— Lunes, cerrado. Laborables, 11,00-13,15 y 16,00-17,15. Domingos, 11-13,15. 300 pts. persona. 225 pts. grupos. 100 pts. colegios y jubilados. Los miércoles de cada semana la visita es gratuita.

**Cartuja de Miraflores.**— Misa laborables: 9,00; festivos: 7,30 y 10,15. Visita laborables, 10,15-15,00 y 16,00-18,00. Visita festivos, 11,20-12,30, 13,00-15,00 y 16,00-18,00.

**Iglesia de Santa Agueda.**— Abierta horas de culto.

**Iglesia de San Gil.**— Abierta horas de culto.

**Iglesia de San Lorenzo.**— Abierta horas de culto.

**Iglesia de San Lesmes.**— Abierta horas de culto.

**Monasterio de San Pedro de Cardeña.**— Misa festivos: 11,00. Visita laborables: 9,30-13,00 y 15,30-18,00. Visita festivos: 12,00-14,00 y 15,00-18,00. 100 pesetas persona y 75 en grupos a partir de 30, colegios, 50.

**Monasterio de Santo Domingo de Silos.**— Laborables, 10,00-13,00 y 16,30-18,00. Festivos, 16,30-18,00.— 100 pts. Grupos de 25 y estudiantes, 50 pts. Misa (canto Gregoriano): Laborables 9,00. Festivos, 12,00. Vísperas (canto Gregoriano), 19,00.

## Coches de línea

**Salidas a:**

**Adrada de Haza:** 14,00 (lu., mi., vi.: 18,00, fes. no)
**Aguilar de Campoo-Cervera de Pisuerga:** 9,30 (ju. y sa.)
**Aguilar de Campoo-Cervera de Pisuerga:** 17,00 (diario, dom. y fes. no)
**Aranda de Duero:** 7 - 10,45 - 13,00 - 13,30 - 15,30 - 17,30 - 19,30 (diario, dom. no)
**Arenillas de Riopisuerga:** 14,00 - 19,00 (diario, sab.: 14,00, dom. y fes. no)
**Arija:** 17,30 (lu., mi., vi.: 18,00, fes. no)
**Alar del Rey:** 17,30 (diario, vi.: 18,30, sab.: 13,30, dom. y fes. no)
**Barcelona (directo por autopista):** 10,45 15,00 - 23,00 (diario, dom. no)
**Belorado:** 13,30-18,15 (diario, vi.: por Cerratón 19,00, dom. y fes. no)
**Bilbao (directo):** 8,00-10,30-16,00 (diario, dom. y fes. no)
**Bilbao:** 7,15-12,00-14,00-18,00 (diario, dom. y fes. no)
**Bilbao-Espinosa de los Monteros:** 14,00-18,00 (diario, dom. y fes. no)
**Briviesca:** 7,45 - 10,30 - 12,30 - 13,30 17,45 - 19,30 (diario, sab.: 17,45-19,30, dom. y fes. no)
**Cabia (por Cayuela-Albillos):** 18,30 (lun. y vi., fes. no)
**Carcedo de Burgos:** 12,45 (vi. fes. no)
**Castrojeriz-Arenillas:** 14,00 (diario; ju. dom. y fes. no)
**Covaleda:** 18,30 (diario, dom. y fes. no)
**Eibar:** 16,30 (diario, dom. y fes. no).
**Fresneda de la Sierra:** 19,30 (diario, dom. y fes. no)
**Frías-Oña:** 17,45 (diario, sab.: 13,30, dom. y fes. no)
**Fuentes de Oñoro-Ciudad Rodrigo-Salamanca-Zamora-Toro-Valladolid-San Sebastián-Irún:** 16,30 (diario, dom. no)
**Hoyales-Roa:** 18,00 (lu., mi., vi., sa.: 14,00, fes. no)
**Irún:** 10,45-14,15 (diario).
**Irún-San Sebastián-Valladolid-Toro-Zamora-Salamanca-Ciudad Rodrigo-Fuentes de Oñoro:** 10,30 (diario, dom. no)
**León:** 12,00 (diario, dom. y fes. no)
**Lerma (por Tordueles):** 14,00 (mi., sa., fes. no)
**Lerma (por Tordueles):** 14,00 - 18,30 (lu., ma., ju., vi.: 19,15, fes. no)
**Logroño (por Briviesca):** 7,45 - 10,30 12,30 (diario, dom. y fes. no)
**Logroño (por Belorado):** 8,30 - 13,00 16,30 - 20,15 (diario, dom. y fes. no)
**Los Balbases:** 18,30 (lu., vi.: 19,00, fes. no)
**Madrid:** 10,45 - 12,30 - 14,30, - 15,30 17,30 - 20 - 22,15 (vi. 16,30) diario.
**Madrid (Bus-Expres):** 7,30 (diario, dom. y fes. no)
**Mahamud-Presencio-Arcos:** 18,30 (ma., mi., ju., fes. no)
**Melgar de Fernamental:** 13,30-19,30 (diario, dom. y fes. no)
**Melgar de Fernamental-Osorno:** 17,15 (diario, dom. y fes. no)
**Miranda de Ebro:** 13,30-17,45 (diario, sab.: 17,45, dom. y fes. no)
**Miranda de Ebro:** 6,45 (diario, sab., dom. y fes. no).
**Oña-Trespaderne:** 13,30 (lu., mi., vi.)
**Palencia:** 7,30-13,30-17,30 (diario, dom., fes. no)
**Pedrosa del Príncipe-Astudillo:** 17,30 (diario, vi.: 18,30, dom. y fes. no)
**Peral de Arlanza-Baltanás-Villahoz:** 18,30 (diario, vi.: 19,00, sab.: 14,00, dom. y fes. no)
**Poza de la Sal:** 17,45 (diario, sáb.: 13,30, dom. y fes. no)
**Salidas Padrones:** Padrones-Aguas Cándidas (sábados). Hozabejas-Terminón: 17,45 (vi.). La Parte-Salas (lu. y vi.). Rojas-Llanos (mi. y sa.). Rioseras-Salas (ma.). Ríocerezo-Salas (ju.).
**Pradoluengo:** 13,30 (diario, dom. y fes. no)
**Quintana del Pidio-Roa:** 18,00 (ma., ju., fes. no)
**Quintanilla Cabrera-Jaramillo de la Fuente:** 18,00 (vi., sa.: 14,30, fes. no)
**Rabé de las Calzadas:** 13,30 (vi., fes. no)
**Roa de Duero:** 18,00 (diario, sa.: 14,00, dom. y fes. no)
**San Sebastián:** 10,45-14,15-18,45-22,15 (sa. 22,15 no)
**Santander-Ontaneda:** 10,00-15,30-22,15 (diario)
**Santibáñez Zarzaguda:** 14,30 (diario, dom. y fes. no)
**Santo Domingo de la Calzada:** 8,30-13,00-16,30-20,15 (diario, dom. y fes. no)
**Santo Domingo de Silos-Caleruega:** 17,00 (lu., ma., mi., ju., vi.: 18,30, fes. no)
**Santo Domingo de Silos-Caleruega:** 14,00 (sa., fes. no)
**Sasamón:** 13,30 (diario, dom. y fes. no)
**Sasamón-Grijalba-Herrera de Pisuerga:** 17,30 (diario, vi.: 18,30, dom. y fes. no)
**Soria:** 7,15-14,00 (diario, dom. y fes. no)
**Tinieblas de la Sierra:** 19,30 (vi., fes. no)
**Tobar:** 19,15 (ma., mi., ju., vi., sa.: 13,30)
**Tordómar:** 18,30 (lu., vi., 19,00, sa.: 14,00, fes. no)
**Torrelavega:** 10,30 (diario)
**Tórtoles de Esgueva:** 13,45 (lu., mi. y sa., fes. no)
**Tórtoles de Esgueva:** 17,30 (diario, vi.: 18,30, sa.: 13,45, dom. y fes. no)
**Villadiego:** 9,30 (lu., fes. no)
**Villadiego:** 13,30-17,30 (diario, vi.: 18,30, dom. y fes. no)
**Villadiego:** 19,15 (lu., vi., fes. no)
**Villahoz:** 14,00 (ma., vi. sa., fes. no)
**Vitoria-Eibar (directo):** 16,30 (diario, dom. no)
**Vitoria-San Sebastián:** 10,45-14,15-18,45-22,15 (sa. 22,15 no) (diario, dom. y fes. no).
**Valladolid:** 10,30 (dom. y fes. no)

**Servicio domingos y festivos**

**Aranda de Duero:** 10,00 - 13,00 - 19,00 -21,00
**Aguilar de Campoo:** 17,00
**Bilbao:** 8,30-17,00-21,00
**Briviesca:** 9,30-19,00-23,00
**Briviesca-Poza-Frías:** 9,30
**Logroño (por Belorado):** 13,00 - 16,30 20,15
**Logroño (por Briviesca):** 19,00
**Madrid:** 12,30 - 10,45 - 14,30 - 15,30 16,30 17,30 - 18,30 - 19,30 - 20,00 22,15 24,00 3,15
**Melgar de Fernamental:** 19,00-23,00
**Barcelona (directo por autopista):** 16,00-23,00
**Regumiel de la Sierra (Soria):** 9,00
**San Sebastián:** 10,45-14,15-18,45-23,15-1,15
**Santander:** 10,00-15,30-20,00-23,15
**Sasamón-Grijalba:** 23,00
**Torrelavega:** 10,30
**Tórtoles de Esgueva:** 9,30
**Villadiego:** 23,00

**Servicios Internacionales**

**París-Tours-Burdeos (Bus-express):** (vi., 17,00).
**Paris-Tours-Burdeos:** (ma., ju. y vi., 22,00).
**Lyon-Nimes-Toulouse-Besancon:** 17,30 (ma., ju., sa.)
**Suiza:** 17,30 (ma., ju. sa.)
**Holanda:** 21,30 (jueves)
**Alemania y Bélgica:** 2,00 (mi., sa.)
**Londres:** (mi. y sa., 12,30).
**Bélgica-Alemania-Holanda:** 18,00 (jueves)

# Crónica del tiempo

**F. Medina Casado**

### Situación atmosférica actual y evolución probable

Los frentes de precipitación, dependientes de la depresión centrada al Noroeste de las Islas Británicas, estarán a medio día de ayer —más o menos— donde se sitúan en el grabado adjunto, es decir habrán ya rebasado la mitad occidental de la Península y discurrirán, de Poniente a Levante, por la otra mitad camino de las Baleares. Por otro lado, el anticiclón Atlántico, centrado sobre las Azores, empezará hacer sentir sus efectos, a partir del medio día, sobre las regiones Suroccidentales de la Península.

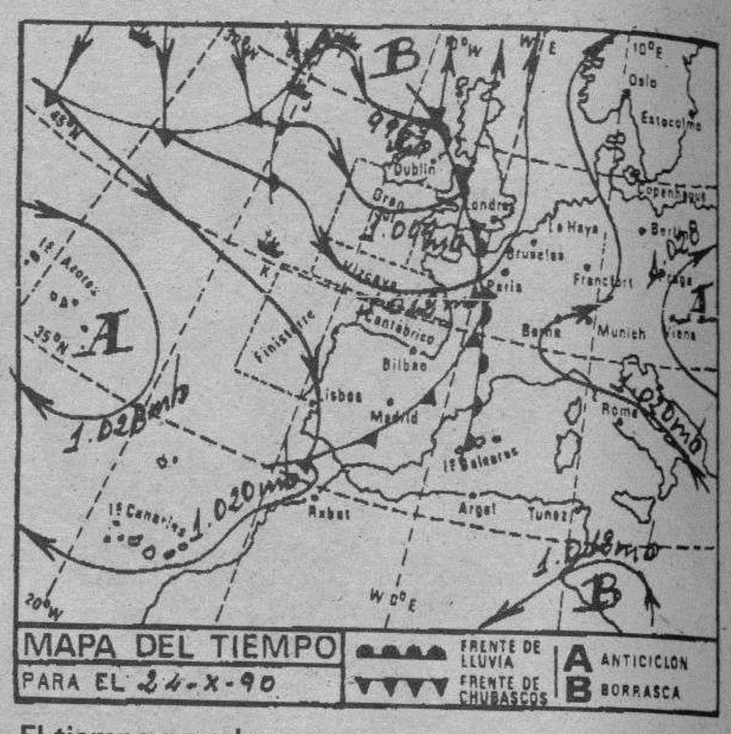


### El tiempo para hoy

Cielo muy nuboso con precipitaciones frecuentes en Galicia y Cantábrico. Parcialmente nuboso en el resto de la Península, con chaparrones ocasionales, más frecuentes por la mañana en la mitad occidental y por la tarde en la oriental. Podrán tener carácter tormentoso en las zonas montañosas y en puntos de la región valenciana. En las Baleares habrá un aumento progresivo de la nubosidad con alguna precipitación. En las Canarias intervalos nubosos al Norte de las Islas. Los vientos serán moderados del Nordeste en las Canarias, flojos a moderados de Poniente en el Estrecho y en Galicia y flojos, por lo general de componente Oeste en las demás regiones. Las temperaturas serán ligeramente más bajas en Galicia, Castilla-León, Cantábrico y La Mancha y prácticamente estacionarias en el resto de España.

### Temperaturas a las 13 horas de ayer

España: Bilbao 17, Santander 18, Oviedo 16, San Sebastián 15, Vitoria 14, Pamplona 13, Logroño 14, León 10, La Coruña 16, Valladolid 12, Avila 8, Burgos 12, Soria 11, Zaragoza 13, Barcelona 19, Valencia 17, Madrid 12, Sevilla 17, Málaga 19, Cádiz 18, Palma de Mallorca 21, Las Palmas 23 y Tenerife 24.

### Otras del resto de Europa

Amsterdam 11, Atenas 22, Berlín 10, Berna 9, Bonn 11, Bruselas 11, Copenhague 9, Dublín 11, Estocolmo 6, Frankfurt 10 , Ginebra 11, Hamburgo 9, Lisboa 15, Londres 12, Milán 13, Niza 19, Oslo 3, París 13 y Roma 18.

# Burgos de ayer

### Hace 30 años

- Del DIARIO DE BURGOS de 24 de Octubre de 1960

—Se autoriza la instalación en Burgos de una industria de obtención de oxígeno y acetileno disuelto.
—Don Miguel Miranda, nuevo gobernador militar de Burgos.
—La Diputación ha creado un negociado de orientación y gestión en asuntos municipales.
—El primer premio del concurso literario del «Día de la Provincia», a don Pedro Sanz Abad.
—La temperatura máxima de ayer fue de 14,0 grados y la mínima de 8,2.

### Hace 60 años

- Del DIARIO DE BURGOS de 24 de Octubre de 1930

—El pasado miércoles, Su Majestad Don Alfonso XIII presidió la solemne bendición e inauguración de la Barriada Militar, construida en terrenos del «Dos de Mayo».
—La temperatura máxima de ayer fue de 12,6 grados y la mínima de 2,6.

### Hace 90 años

- Del DIARIO DE BURGOS de 24 de Octubre de 1900

—En la estación de Villodrigo, un tren destrozó horriblemente a un hombre que trataba de tomarlo cuando estaba en marcha.
—Don Pío Azagra Landívar ha sido elegido habilitado de los maestros del partido de Miranda de Ebro.
—En la Casa de Socorro se ha practicado la primera cura a cinco heridos.
—Hoy se han registrado dos defunciones y tres nacimientos.
—La temperatura máxima de ayer fue de 5,2 grados y la mínima de 0,3 bajo cero.

M.C.D. 2018

# CARTELERA

## Cines

**CORDON.**— (Cine de estreno). 5,30, 8 y 10,45. De Garry Marshall y con Richard Gere y Julia Roberts, el más actual, más moderno y divertido estreno de la comedia norteamericana del momento: **«Pretty Woman»**. Ella «corría la calle», entró en la vida de él y se adueñó de su corazón. «El lobo de Wall Street» acabó uniéndose con «la cenicienta de Hollywood Boulevard». **«Pretty Woman»** acapara las principales pantallas españolas. (Mayores 18). 2.ª semana.

**CONSULADO.**— **(Nueva reforma), Martín Scorsese, «La última tentación de Cristo», ahora su última gran obra maestra. «Uno de los nuestros».** Tres décadas de vida en la mafia. Robert de Niro, Jose Pesci, Ray Liota. «Fascinante retrato de la mafia», Cristina Gil. — YA: «Es una obra de arte», E. Rodríguez Merchante. — ABC: «Instantes de cine insuperables», A. Fernández Santos. — EL PAIS: Ganador Festival de Venecia 1990. Martin Scorsese. León de Plata mejor director. **«Uno de los nuestros»**. Horario: 5, 7,45 y 10,30 noche. 13 años.

**GOYA**: (Su sala preferida).—Hoy, 3 grandes actores en su mejor momento, en su mejor película. Imanol Arias, Victoria Abril, Juan Echanove. **A solas contigo.** Se cometió un crimen. Una mujer ciega es testigo del mismo. A partir de ese momento... ¡Todo puede suceder!. **A solas contigo**. Horario: 5,30, 7,45 y 10,30 noche. 13 años. Ultimo día.

**GRAN TEATRO.**— Hoy, 5,30, 8 y 10,45, estreno de la interesante realización de John Boorman, **«Donde está el corazón»**. La convivencia actual entre padres e hijos y el verdadero significado del valor de las cosas en la vida, **«Donde está el corazón»**, con Dabney Coleman, Uma Thurman y Joanna Cassidy. Un film que le entusiasmará, **«Donde está el corazón»**. (Todos públicos).

**TIVOLI.**— (Donde todo el año es temporada). 5,30, 8 y 10,45. Estrenamos una nueva aventura aún más espectacular y apasionante: **«48 horas más (Los chicos han vuelto a la ciudad)»**. El poli más incontrolable (Nick Nolte) y, el bandido más gracioso (Eddie Murphy), tienen ahora **«48 horas»** para matarnos... de susto y de risa. Escenas de acción que cortan el aliento, completadas por el incomparable humor de Eddie Murphy en **«48 horas más»**. (Mayores 18 años).

## Salas de arte

**AULA ESPOLON.**— Caja Círculo Católico. **Acuarelas**, González Benito. Horario: laborables: 12-2 y 6-9. Festivos: 12-2.

**SALA EXPOSICIONES CONSULADO DEL MAR.**— Cecilio Sánchez Gómez y Juan Cecilio Sánchez Cuervo. Acuarelas. Hasta el 25 de octubre. Horario: Laborables de 7 a 9, sábados de 12 a 2 y de 7 a 9, domingos y festivos: de 12 a 2.

**SALA ARLANZON.** — De la Caja de Ahorros Municipal. Exposición: Reposteros de Heráldica (Dorita Sánchez Mateos). Hasta el 26 de Octubre. Horas de visita: Laborables, de 12 a 2 y de 7 a 9. Festivos, de 12 a 2.

## Salas de fiesta

**COTON.**— Vitoria, 56. Teléfono 207484.

**DON JAVIER.**— Vitoria, 142. Teléfono 213498.

**DUETTO.**— Avda. Sanjurjo, s/n. Teléfono 202834.

**ARMSTRONG.**— Calle Clunia, 13. Teléfono 227266.

**LA FINCA.**— Paseo Isla, s/n. Teléfono 234810.

**BAMOS.**— Calera, 10. Teléfono 234900.

**PENTAGONO.**— Conde Jordana, 2. Teléfono 202834.

**ROMA.**— San Pablo, 4. Teléfono 265964.

## Varios

**BIG BOLERA AMERICANA.**— Cafetería, juegos recreativos, billares, ping-pong, etc. Abierta desde las diez de la mañana. Final Reyes Católicos.


Pentagono
BURGOS
duetto
sala de fiestas
Avda. Sanjurjo s/n

TODOS LOS DIAS **ACTUACIONES EN VIVO**, LOS MEJORES TRANSFORMISTAS, BALLETS Y COMICOS
**1.er pase a la una madrugada**

TODOS LOS VIERNES Y SABADOS, BAILA LO QUE A TI TE GUSTA, PASODOBLES, TANGOS, JOTAS, ETC., CON NUESTRA FAMOSA **ORQUESTA**

**¡ATENCION!** PENTAGONO Y DUETO ALQUILAN SUS SALAS PARA CELEBRAR CONVENCIONES, BODAS, CUMPLEAÑOS, EXPOSICIONES, CONGRESOS O CUALQUIER TIPO DE CELEBRACION DE 8 DE LA MAÑANA A 11,30 NOCHE. TELEFONO 20 28 34


# RADIOS

**Radio Popular** OM: 837 Khz.— 06,03: Onda pesquera. 07,00: Primera hora. Informativo. 07,24: Castilla y León. Informativo regional. 07,55: Castilla y León. Informativo regional. 08,20: Burgos-noticia. 09,00: Protagonistas. 13,10: La rotonda. Magazine. 13,30: Burgos-deporte. 14,03: Burgos-noticia. 14,15: Castilla y León. 14,30: Mediodía. Informativo nacional. 15,30: «El Compás». Tertulia. 16,05: Directamente Encarna. 20,00: Las noticias de la tarde. 20,30: Castilla y León. Informativo regional. 21,05: Burgos noticia. 21,15: Burgos deporte. 21,30: El espejo. 22,30: Popular deportivo. 23,00: Un día en España. Informativo. 00,00: La linterna. Tertulia. 00,30: Sé que estás ahí. 03,03: Juntos en la noche. Cada hora: Boletines informativos. FM: 95,5 Mhz. 07,00: Los populares. 20,05: «Ponte guapo». 21,05: «Rock a Rock». 22,05: Populares internacionales. 00,00: Rock and Pop. 02,00: Programación nacional. Cada hora, boletines informativos.

**Antena 3 de Burgos** 94.3. F.M.: Stéreo. 6,00: El primero de la mañana. 8,30: El primero de la mañana, edición local. 9,00: El primero de la mañana, especial reportajes. 11,35: Viva la gente divertida. 12,05: «Viva la gente de Burgos». 14,05: Antena de Castilla y León. Informativo regional. 14,15: Informativo local. 14,33: Viva la gente del deporte. Edición local. 15,05: Viva la gente de Burgos. 16,00: Viva la gente de la tarde, con los espacios: Informativo de la tarde, viva la gente de la tertulia, viva la gente que pregunta, viva la gente que empieza y viva la gente del cole. 19,05: Antena de Castilla y León. Informativo regional. 19,15: Informativo local. 19,33: Los 33 de Antena 3 (edición local). 20,05: Viva la gente de la música. 20,33: Gomaespuma. 21,33: La salud es lo que importa. 22,30: Hora cero. 24,00: Supergarcia en la hora cero. 1,30: Polvo de estrellas. Justo al finalizar Supergarcía. 4,00: Gomaespuma (repetición). 5,00: Supergarcía (repetición). Noticias a las horas en punto y a las medias.

**Radio 80** Serie Oro. (97.1. MHz). — Veinticuatro horas de la mejor música con las 2.000 mejores canciones de las tres últimas décadas.

**RNE Castilla y León** RNE-5. Frecuencia: 1.017 Khz. O.M. Programación de lunes a viernes: De 8,45 9 h.: Informativo local. De 12 a 13,30 h.: Magazine local «Como te le cuento». De 13,50 a 14 h.: Informativo local. De 15 a 15,30 h.: Información deportiva local «Libre directo». De 16 a 17 h.: Magazine provincia «La espadaña». De 19,05 a 19,45 h.: «Contigo en la distancia». De 19,55 a 20 h.: Informativo local. Programación sábados: De 8,50 a 8 h.: Informativo local. De 13,50 a 14 h.: Informativo local. De 14,30 a 15 h.: Información deportiva local «Libre directo». Programación domingos: De 14,30 a 15 h.: Información deportiva local «Libre directo». De 17 a 19,15 h.: Retransmisión encuentros fútbol «Con el Real Burgos». Estos programas se emiten por R-5. Frecuencia 1.017 Khz. O.M.

**Radio Castilla-SER** O. M. 1.584 Kc. — 6,00: Matinal SER, con información a las 7,20, 7,50 y 8,40. 9,00: Hoy por hoy, con Iñaki Gabilondo. 12,30: Magazine local. 14,00: Informativo hora 14. 15,05: Programa deportivo local. 16,05: Programa musical. 17,00: Sesión de tarde, con Julio César Iglesias. 19,05: Magazine local. 20,00: Informativo hora 20. 21,05: Sorteo ONCE. 22,00: Coplas de mi SER. 23,00: Hora 25. 00,00: El larguero. José Ramón de la Morena. 1,00: La ventana indiscreta. 4,00: De la noche a la mañana. A todas las horas informativo SER.

**Radio Castilla-40 Principales** (89.1 MHZ). Programación durante 24 horas.

**Diario de Burgos**
Fundado en 1891
**Medalla de Oro de la Ciudad**
**DECANO DE LA PRENSA BURGALESA**

**Edita: DIARIO DE BURGOS, S. A.**

Presidente y Gerente: Angel León Albarellos

Director: Vicente Ruiz de Mencía
Redactores Jefes: Juan José Calleja López
Antonio José Mencía Gullón (adjunto).

**Redacción.**— Ana Isabel Angulo Estefanía (jefe sección), Roberto Granja Albarellos, Alfonso Salgado Espinosa, Javier Salgado Espinosa, J. Angel Gozalo Antón, José Luis Saiz Santos, Mery Varona Rojas, Inmaculada Pascual Navarro, Guillermo Alonso Balbás, Ricardo Ruiz Nebreda, Jaime Valdivielso Carcedo y Elena Moreno Jordana. *Fotografía:* Lorenzo Matías Rodríguez y Angel Ayala Fraile.

*Delegación Aranda de Duero:* M.ª Aurora Lázaro Muñoz, C/. Hospicio, 16, bajo C. ☎ 505917.

*Delegación Miranda de Ebro:* M.ª de los Angeles Crespo Sánchez, Ronda del Ferrocarril, 77, 4.º B. ☎ 314620. Salvador Moneo, C/. Logroño, 1. ☎ 311761.

Administrador Gral.: Gonzalo Albarellos Carrascal

Dpto. Publicidad y Relaciones Públicas: Mariano González Hernando
Producción: Javier Gutiérrez González
Dpto. Distribución y Ventas. Jesús López Pérez.
Regente y Coordinador Talleres: Gonzalo Bárcena Alonso

Redacción, Administración y Talleres: San Pedro de Cardeña, 34. 09002-Burgos. Red. ☎ 267280. Adm. ☎ 268375 - 265768. Télex 39703. Fax 268003. Apartado de Correos, 46.- C. P. 09080. Depósito Legal BU-5-1958.


# RESTAURANTES

**ASADOR RESTAURANTE LA GLORIA.** — Especialidad olla podrida y cordero asado, cordero por encargo y la olla podrida todos los miércoles, demás días de encargo. Asamos para llevar. ☎205950. Hospital del Rey.

**ALMUERZOS TONI.** — Meriendas, cenas, menús variados, 675 pesetas. Especialidad en alubias con almejas, pimientos rellenos de merluza, rabo de buey, cazuelitas variadas. Almuerzos especiales de 9 a 12. Lunes cerramos. Regino Sainz de la Maza, 10. ☎ 272102.

**ASADOR LOS TRILLOS.**— Horno a la vista. Sólo cordero asado con ensalada, torta y jarro de vino de ribera. Para pinchar, chorizo a la brasa, morcilla, pimientos asados con anchoa y poco más. Alguna chuletilla a la brasa y cabecillas, los jueves, las cabecillas a 250 pesetas. También asamos para llevar. Estamos en El Hospital del Rey. ☎ 262877. Abierto todos los días.

**CAMPING FUENTES BLANCAS.** — Abierto todo el año. Especialidad en paellas y comida casera. ☎ 233481. Lunes cerrado.

**ASADOR CASA AZOFRA.** — Asador restaurante. Especialidad en cordero asado al horno de leña. Asamos para llevar. Por encargo saboree nuestra olla podrida. C/. Hospital del Rey. Reserva mesas ☎ 205973.

**LA VARGA.** — Especialidad: entremeses y pescados. Carretera Madrid-Irún kilómetro 232. A 5 kilómetros de Burgos. ☎ 201640.

**MESON DE LOS INFANTES.** — Especialidades olla podrida, lentejas medievales, cochinillo asado. Corral de los Infantes. ☎ 205982.

**MESON DEL VENA.** — Dos menús diferentes de lunes a viernes, a 850 pesetas. Menú típico castellano. Sopa castellana, cordero asado con ensalada, postre del abuelo, vino de ribera 1.850 pesetas. C/. Alférez Provisional (frente Iberduero). ☎ 221551.

**SAN AMARO.**— Especialidad en carnes a la brasa, parrillada de pescado. Postres caseros. Carretera Valladolid, s/n. ☎ 201707.

**SANTANDER.** — Menús diarios 1.000 pesetas. Platos combinados. Especialidades: merluza rellena de salmón, escalopines marsala. Santander número 6 ☎ 230899.

**TORRES.** — Especialidad: cordero asado al horno de leña. Bodas, comuniones y banquetes. Esquina calle Vitoria número 228 (Gamonal). ☎ 220132.

**LA CUEVA.** — Especialidades sopa serrana, merluza donostiarra. Plaza Santa María, 7. ☎ 208671. Cerrado domingos noche.

**RESTAURANTE GAMONAL.**— Menú diario para comer como en casa. Gran variedad. Reserve su mesa en calle Vitoria, 191. ☎ 220036.

**RESTAURANTE ASADOR FUENTES BLANCAS.** — Cocina tradicional, especialidad en paellas y en barbacoa, chorizo y morcilla a la brasa, chuletillas y pollo asado. Parque Fuentes Blancas. ☎ 236976.

**RESTAURANTE COPACABANA.**— Especialidad en carnes y pescados. Miércoles: Olla podrida. Un menú diario de 600 pesetas. Avenida de la Constitución, 3. ☎ 227199.

**RESTAURANTE DE ANGEL.** — Especialidad en pescados. Caza en temporada. Cocina castellana. Repostería casera. Tres menús diferentes diarios por 775 pesetas. Restaurante de Angel. 80 plazas. Fernán González, 36. ☎ 208608.

**RESTAURANTE VILLAFRIA 33.** — Especialidad de la casa: salmonetes al horno, langostinos a la plancha, chuletas de ternera a la pimienta. Cocina casera. Reserve su mesa fin de semana. Junto al surtidor de Villafría. ☎ 220019.

**LA CABAÑA ARANDINA.**— Donde es norma comer bien. Deléitese con las más variadas cazuelitas, tigres, bravas, calamares, pulpo, boquerones, morritos y la auténtica morcilla de Burgos, en calle Sombrerería, 21. ☎ 261932.

**CAFETERIA AVENIDA.**— Totalmente reformada. Nueva dirección. Abierto desde las 7 de la mañana. Desayunos, almuerzos, comidas, cenas, banquetes, reuniones y comuniones. Cocina casera. Especialidad de la casa: Escalopines Avenida. Nos encontramos en Avenida del Cid, número 92 (junto al ambulatorio). ☎ 221022.

**FONTANA DI TREVI.**— El Paraíso de las delicias italianas en Burgos. Paté original de foi-gras, ensalada de mar, solomillo de jabalí en salsa de vino y ciruela, pasta fresca, postre Fontana, helado de producción propia, pan fresco todos los días, toda la variedad de vino italiano y menú sorpresa: 2.300 pesetas. Avenida del Vena, 6. ☎ 220874.

**ESPECIAL EN EL YATE.**— —Solomillo con pimientos de Piquillo. — Setas al capricho. — Ensaladas combinadas. — Embutidos Ibéricos y caseros. — Postres variados. — Pan de horno de leña. Santa Clara, número 51, bajo. ☎ 264091.

**BAR RESTAURANTE IBEAS.**— Comidas económicas. Menús del día. Habitaciones. Bar Ibeas. C/. Candelas, 21. Gamonal. ☎ 220009.

**HOSTAL LA TRUCHA.**— La familia García Mata, ofrece a sus clientes y amigos un menú de excelente sabor y calidad. Excelentes garbanzos en cocido expresarnente castellano y como especialidad de la casa. Acompañados de una excelente ternera guisada, con su magnífico sabor. Precio 900 Ptas. Otra de sus especialidades es el cabrito o cordero asado; éste se realiza expresamente de encargo, acompañado de su magnífica ensalada. Precio 2.000 Ptas. Sito en carretera N-623, Km. 50,400. Localidad, Covanera. Abierto todos los días desde las 6,30 a 7 horas de la mañana.

**CANTINA QUINTANAPALLA «LAS CAMPANAS».**— Comidas, meriendas, cenas. Menú casero diario 750. Especialidad en besugo y codillos asados de encargo. Calle Mayor, s/n (dentro del pueblo). ☎ 431020. Quintanapalla (carretera Vitoria, Km. 12).

**MERENDERO FUENTE PRIOR.**— Especialidad en cazuelitas. Abierto, viernes, sábados y festivos. ☎276660.

**RESTAURANTE «LA RIOJANA».**— Especialidad de la casa: pimientos rellenos, lechazo asado, bacalao a la riojana. Cocina casera. Menú 750 y 590 pesetas. En Avellanos, 10. ☎ 206132. Burgos.

M.C.D. 2018

Diario de Burgos

# La Seminci, un canto de libertad con Henry Miller y la primavera de Praga

**Valladolid (De nuestro enviado especial, Jose Luis Saiz).— La jornada de ayer, dentro del Festival vallisoletano marcó un punto de inflexión en el recorrido por el cine «menos malo» que se acaba de hacer ahora mismo en el Mundo, punto de inflexión que se tradujo en «canto de libertad», a la libertad con mayúsculas y a esa otra que cultivan los espíritus que además de serlo, se sienten libres: Praga y Clichy.**

Vaya por delante para aclarar las ideas de los más desprevenidos que Henry Miller nunca estuvo en Praga, o por lo menos, que difícilmente pudo estar en medio de los acontecimientos del 68, pues para entonces el autor del «Trópico de Cáncer» andaba más preocupado en cuidar su delicada salud que en reivindicar un nuevo estatus para la oprimida Checoslovaquia de entonces. Ni tampoco ha de entenderse que en Valladolid se han metido en el mismo cesto unos acontecimientos políticos de indudable y trascendente importancia como los desarrollados durante la «revolución tierna» y las anécdotas erótico sentimentales de los últimos días del barrio parisiense de Clichy, donde coincidieron el escritor, su amiga Anais Nin y la compañera de Henry, June. Simplemente se trata de una coincidencia porque es fácil comprender que en la cada vez más apasionante sección «Tiempo de Historia», pudimos ver de una parte «La revolución tierna», del checo Jiri Strecha y de otra, «Praga, el mes de la libertad», del francés Patrick Volson, además de un film norteamericano, «A través de la alambrada», de Nina Rosemblum.

En la obra de Strecha (todos los checos se llaman Jiri), sobre todo si se dedican a hacer cine, Trnka, Menzel, Strecha...) se aprecia el apasionamiento de la parte interesada, comprometida con la nación que anhela su libertad, por lo que el film, a mitad de camino entre el documental y la novela de ficción llega muy al fondo del corazón del espectador, sin que su inevitable, y por otra parte excusable maniqueísmo, reste un ápice de credibilidad a lo que se nos cuenta, o más bien, a todo lo que en el film se relata. Mucho más riguroso y desapasionado, pero no menos despiadado para con el opresor resulta el documental del francés Volson, «Praga, el mes de la libertad», en el que se hace un recorrido ciertamente exahustivo a lo largo de todo el mes de Octubre de 1968, fecha en que se sitúan los acontecimientos, con el aplastamiento por parte de los tanques soviéticos de lo que se ha dado en llamar la «revolución del terciopelo». Este «Tiempo de historia» cada vez se adentra más en el apasionamiento de quienes acudimos a Valladolid con la seguridad de que nuestro viaje no vamos a hacerlo en balde. La tercera película de este ciclo, «A través de la alambrada», también a su manera, es un desesperado canto de libertad. Los informes que Nina Rosemblum pudo acumular en torno a la prisión de máxima seguridad de Lexington en USA, le dieron pie para «redactar» este minucioso docudrama sobre una prisión que ante la presión de la opinión pública norteamericana se vieron obligadas a cerrar las autoridades norteamericanas. Sobrecogedor en medio de su esquematismo, «A través de la alambrada» obtuvo ayer una muy calurosa acogida por parte de los espectadores que cada día acuden en mayor número a las proyecciones de este ciclo.

Secuencia de «Henry y June»

Y como final de la jornada de la libertad, «Henry y June», la película del archiconocido Philip Kaufman (La invasión de los ultracuerpos) que se está revelando como un polifacético autor al que no asustan los géneros más dispersos. En esta ocasión se ha atrevido con las relaciones erótico sentimentales de Henry Miller, Anais Nin y June Miller en su casa del barrio parisino de Clichy. El resultado, a fuer de sinceros, hemos de reconocer que ha sido espléndido. No creemos que a la película la opongan nuestro ínclitos distribuidores demasiadas pegas para que la podamos ver muy pronto en las pantallas comerciales, en medio de una auténtica conmoción similar a la que en su día provocó el estreno de Hilda, más adelante el «Emmanuelle» de Jackin o El último tango de Bertolucci. Asistimos a un magnífico duelo interpretativo en el que Uma Thurman y María de Medeiros rivalizan con un Fred Ward sencillamente esplendoroso y que en algunos momentos nos recordaba al Humphrey Bogart de «Casablanca». Es también la libertad, vista bajo otro prisma, el sentimiento que llega al centro mismo del corazón de la persona.

## El Gavilán

### Documento histórico

J-2

Fue en Octubre. Año 1940. En el BOE de 1 de octubre se publican las normas para el régimen definitivo que ha de regular el consumo de tabaco. Estas pueden sintetizarse como sigue: cada fumador deberá poseer una tarjeta con cupones valederos a partir de la primera semana de octubre; la ración habrá de ser retirada antes de ocho días, transcurridos los cuales el fumador la habrá perdido. También se fijan normas para los casos especiales, como por ejemplo, los cuarteles, donde se suministrará el tabaco de acuerdo con las relaciones juradas nominales presentadas de los jefes de unidades.

En las cárceles, las tarjetas de los presos llevarán la indicación «recluso» en tinta roja visible, permaneciendo éstas en poder del jefe del establecimiento; igual régimen se girá en los asilos. En los casos indicados se confía en la honestidad de los funcionarios para que no se produzcan fraudes. En cuanto a las sanciones, los expendedores se quedarán sin expendiduría y los consumidores que falseen los datos se quedarán sin tarjeta y con multa entre 500 y 2.000 pesetas. Como se ve todo un señor documento con visos de profetismo en defensa de la salud y de otras cosas...


MUEBLES evelio

General Yagüe, 32


## Bono-Loto

Combinación ganadora

**1 - 6 - 23 - 25 - 45 - 47**

Complementario **46**

Reparto de premios

| | | | |
|---|---|---|---|
| 1.ª | Categ. | (6 aciertos) 1 acertante a ..... | 34.669.625 |
| 2.ª | » | (5 ac. y comp.) 3 acertantes a ..... | 4.333.703 |
| 3.ª | » | (5 aciertos) 268 acertantes a ..... | 91.633 |
| 4.ª | » | (4 aciertos) 16.050 acertantes a ..... | 1.800 |
| 5.ª | » | (3 aciertos) 205.629 acertantes a ..... | 211 |

Bote acumulado de 839.813.721 pesetas.

Mesa - Madero

Mañana, jueves, en Diario de Burgos

CRONICA

Revista agraria


M.C.D. 2018