Diario de Burgos

Martes, 6 de Marzo de 1990. N.° 30.524 | Fundado en 1891 | Medalla de Oro de la Ciudad | 75 Ptas.

El 70% del presupuesto de la Seguridad Social se destinará a pensiones

El 70 por ciento de los recursos de la Seguridad durante 1990, 3,7 billones de pesetas, se destinarán a prestaciones económicas a las familias, fundamentalmente a pensiones, que serán financiadas, de acuerdo con su presupuesto de ingresos, por las cotizaciones de los trabajadores y los empresarios, en el caso de las prestaciones contributivas, y los presupuestos generales del Estado, en el caso de las no contributivas, según explicó ayer el ministro de Trabajo, Manuel Chaves.

Chaves no quiso desvelar el coste total de los acuerdos alcanzados entre el Gobierno y los interlocutores sociales y, tras reconocer que «existe un compromiso para no hablar de cifras», añadió que estos compromisos suponen el cumplimiento del programa electoral de su partido.

Del conjunto de los ingresos, previstos para 1990, 6,4 billones de pesetas, el 69 por ciento (4,45 billones de pesetas) procederán de las cotizaciones de los trabajadores y empresarios; mientras que el 31 por ciento restante (1,8 billones de pesetas) corresponderá a la aportación del Estado a través de los presupuestos generales.

Además de la partida de gasto destinada a satisfacer las prestaciones sociales, el presupuesto de la Seguridad Social para este año dedica un 30 por ciento de sus recursos a financiar los costes de la asistencia sanitaria

Página 22

El Real Burgos continúa sin himno. — *A pesar de los buenos deseos y de la iniciativa del presidente del Real Burgos, Antonio Martínez Laredo y de su Junta directiva para que el club burgalés tenga su himno oficial, el concurso creado para este fin, no ha cristalizado en nada positivo dado que el jurado ha considerado que ninguna de las obras presentadas reunía la calidad suficiente, y lo ha declarado desierto. De esta forma el club de El Plantío tendrá que esperar a mejor ocasión para que su himno sea una realidad.*

Página 34

Próxima resolución del conflicto de Armenia-Azerbaiyán

El Soviet Supremo de la Unión Soviética aprobó ayer un proyecto de ley para la resolución del conflicto existente entre las repúblicas de Armenia y Azerbaiyán, en el que se pide a los Gobiernos de ambas que inicien inmediatamente negociaciones.

Por 298 votos a favor, 20 en contra y 45 abstenciones, el parlamento elaboró este proyecto en el que se solicita el desarme y la disolución de todas las facciones y grupos extremistas.

Página 28

Interior desconoce la presunta cumbre de ETA auspiciada por el Gobierno galo

El Ministro del Interior, José Luis Corcuera, declaró ayer que el Gobierno no tiene ninguna constancia de una supuesta cumbre de miembros de ETA en la localidad francesa de Metz, preparada por el Gobierno francés para favorecer las conversaciones de ETA con el Gobierno español

Según una información publicada ayer por el diario «La Vanguardia», citando fuentes parlamentarias vascas, esta cumbre tendría por objeto «agrupar de una manera controlada a diversos miembros del aparato de ETA diseminados o clandestinizados que se piensa que son favorables a la política de tregua y diálogo».

José Luis Corcuera añadió que «no hay ninguna negociación con ETA», y que se encuentra con el problema de que «por una razón u otra alguien se encarga de favorecer que la prensa todos los días pregunte sobre este tema, y en mi opinión esto no es bueno».

En relación con la información de «La Vanguardia, el dirigente de Herri Batasuna, Jon Idígoras declaró a la cadena «SER» que «sería un error utilizar a los sectores más débiles de ETA para forzar una negociación a la baja» y que «descartar el espíritu de Argel sería muy negativo».

Página 20

«No todo es sancionador en la Ley de Tráfico», dice José Luis Corcuera

El ministro del Interior, José Luis Corcuera, manifestó ayer, lunes, que el decreto aprobado el pasado viernes por el Consejo de Ministros que desarrolla la nueva ley de Tráfico y Seguridad Vial "no ha nacido con una vocación de aumentar la recaudación a través de las multas impuestas por las infracciones de tráfico".

"Si es posible, recaudaremos menos como consecuencia de que los ciudadanos sean más responsables y no añadan riesgos al tráfico".

Corcuera, que compareció en rueda informativa junto al director general de Tráfico, Manuel Muñoz, afirmó que las medidas sancionadoras que contempla la nueva normativa "no están dirigidas a la inmensa mayoría de los conductores, sino que, por el contrario, pretenden protegerlos de una minoría a la que queremos hacer más responsable". Según datos facilitados por el ministro, el 99,7 por ciento de los conductores españoles no provoca accidentes.

Página 21

Regalan la leche.— *El conflicto de los ganaderos de las Merindades no ha terminado. Al lado de la parroquia de Santa Marina, se regalaba la leche el domingo. Antes que se tire, que se consuma, manifestaron. De los nueve mil litros de las Merindades sólo se recogen seis mil y así está el conflicto: o todos o ninguno.*

Página 14

hoy

La asamblea de mujeres de Burgos contra las agresiones sexuales y malos tratos 5

Siete candidaturas de estudiantes para el claustro universitario 5

La Comisión de Gobierno del Ayuntamiento aprobará el festival «Burgos, Tiempo de Pop» 7

El arreglo de la N-122 no introduce variantes en las localidades 15

Concejal del CDS se pasa al grupo mixto en Miranda 17

ESPECIAL ECONOMIA ..... Cuadernillo central

UN VIAJE A RIO DE JANEIRO y 10 plazas a Benidorm con Viajes Castilla Mundial

TODOS LOS DIAS UN MILLON DE PESETAS EN CADA JUEGO

GRAN CONCURSO DE Diario de Burgos PARA SUS LECTORES
En colaboración con importantes firmas comerciales

¡¡3.° JUEGA Y GANA!!
Páginas 40 y 41

UN NUEVO FIESTA 5 puertas
Puede ser suyo
CONCESIONARIO OFICIAL
Autocid, s. a.
Carretera Madrid-Irún Km. 234 ☎ 208442
Ford

C.D. 2018

Día a día

El convenio entre INSALUD-Diputación

HA llamado la atención una nota difundida hace unos días por los diputados socialistas en la Corporación Provincial y referida al Hospital «Divino Valles» y su convenio con el Instituto Nacional de la Salud. Viene a decir que la Junta no parece muy interesada en que eso se firme y siga adelante, por no sabemos qué circunstancias.

Eso en la calle ha extrañado. Cómo es posible que la Junta cuestione algo que el pueblo burgalés está pidiendo a gritos. Estimamos que es necesario que se informe si es que la Comunidad Autónoma considera que hay algo cuestionable en el acuerdo que, a primera vista, es una operación trascendente e importante lograda entre la Diputación y la Seguridad Social, propiciada por populares y socialistas en las respectivas esferas de Gobierno.

Ello es bueno para Burgos y además era algo que debía haberse logrado hace tiempo. El INSALUD gerenciará el hospital y la propiedad seguirá siendo de la Diputación. Esta se libera de la enorme carga económica que tiene con ese moderno centro hospitalario, pero es que además el INSALUD podrá ver resuelto una parte importantísima del problema de falta de espacio y el hacinamiento del Hospital «General Yagüe».

Sólo ventajas pueden desprenderse de ese acuerdo. Se dice que la Junta pone trabas, que si cuando haya transmisión de transferencias la administración regional no aceptará ese convenio. Todo eso hay que explicarlo si es que resulta ser alguna objeción. En estos momentos lo que el hombre de la calle ve es que la llamada popularmente «Residencia Sanitaria» está hasta los topes y el otro hospital está vacío. Ese es el problema. Lo demás no sabemos si es una argumentación razonada y que responde a verdad o se trata de un globo sonda inventado por el grupo de diputados provinciales que reclama una cuota de participación en este convenio, y que nadie va a discutir la colaboración que en ese sentido ha habido y es importante.

Ciertamente, de lo contrario cabe preguntarse a quien no puede interesar que se suscriba el documento y que las cosas vayan adelante. Es por el bien de Burgos, en definitiva.

Por nuestra parte, el asunto no tiene más importancia, porque lo que debe hacerse es suscribir los acuerdos cuanto antes. A veces los políticos lo complican todo.

Quisicosas

Martinillos

EL domingo, muchos santanderinos viajaron a Burgos para acompañar y aplaudir a su equipo, el histórico Racing, que asestó al Real Burgos la primera derrota del conjunto local en su propio campo, durante la presente temporada.

Pudieron haber venido en mayor número, de no ser tan caras las entradas, según dijeron algunos cántabros. Bastantes de ellos llegaron con sus familias para hacer un recorrido por la capital hermana y visitar la Catedral en la soleada mañana, que estaba lejos de auspiciar los 7 grados bajo cero de la madrugada de ayer, lunes.

Los montañeses regresaron contentos; lógico, por el resultado del partido, la hospitalidad burgalesa y el comportamiento deportivo de la afición castellana, salvo el de un pequeño grupo que «dio la nota» al final del encuentro.

«Para saber, el pelo perder».

● «Festina lente», o sea «Vísteme despacio, que tengo prisa», parece aplicable al caso de las obras de restauración de la Catedral, donde ya fue desmontado el andamiaje de estructura metálica correspondiente a la bellísima «Escalera dorada», de Diego de Siloe (siglo XVI), lo cual significa el virtual fin de los trabajos hechos en esta artística parte de la Catedral.

A ver si pronto puede decirse lo mismo de la zona del Sarmental. Es muchísimo el tiempo que permanece clausurada debido a las obras, importantes, desde luego, que allí se efectúan.

● Ayer, lunes, la Sociedad Recreativa Unión Artesana, cumplió 82 años, pues en tal día del mes de Marzo de 1908, el entonces gobernador civil de Burgos, José María Caballero, aprobó sus estatutos fundacionales de la Peña, que es hoy la más antigua de la ciudad.

Lo curioso fue la causa directa o indirecta, según se vea, del nacimiento de la veterana sociedad. Sus primeros socios pertenecían a distintos oficios y gremios artesanales. Pues bien, la Unión Artesana se constituyó por una entusiasta y libre iniciativa, en la que no dejó de influir la prohibición que, en 1907, ordenó el ministro de la Gobernación de apertura de tabernas, bares o casas de comida los domingos y demás días festivos en el país.

Eran otros tiempos.

● Los muchos andarines que no dejan de incluir la Fuente del Prior en su itinerario de paseo, aguardan celebrar muy pronto el acontecimiento de la apertura del nuevo bar-restaurante construído por el Ayuntamiento y sustitutorio del desaparecido merendero.

Se espera que acudan animosos concursantes a la convocatoria aprobada por la comisión municipal de gobierno. Algunos tienen la impresión de que los servicios de cocina no han sido proyectados con suficiente holgura, pero todo es perfeccionable.

La adjudicación se hará por una duración de cinco años. Hubo un tiempo que eran mayores los plazos. El caso es acertar a todos los efectos y en interés del público.

Retina

La ORA, preparada.— *En la zona Sur de la ciudad se está procediendo estos días al pintado de las señales en el pavimiento, a fin de poner en marcha la ORA, la ordenanza reguladora del aparcamiento. Es un sector donde había serios problemas de estacionamiento y la medida creará las lógicas molestias para el vecindario, pero favorecerá la existencia de espacios para el estacionamiento. A partir de Abril entrará en vigor la medida. Por ahora, sólo se señaliza.*

COCHES de OCASION
OPORTUNIDAD
Esta semana disponemos de un stok de 20 coches de distintas marcas y modelos donde poder elegir
de 70.000 a 250.000 Ptas.
PASADA REVISION ITV.
AUTOMOBA

SAN VICENTE DE LA BARQUERA
(CANTABRIA)
MAGNIFICAS VISTAS
VENTA DE VIVIENDAS Y LOCALES COMERCIALES
Viviendas de 1, 2 y 3 dormitorios, 1 y 2 baños, garajes y trasteros. Ventanales de PVC, maderas de Guinea, cocinas montadas, puerta blindada. Acabados de lujo. Cantidades entregadas a cuenta totalmente avaladas. Crédito concedido por el Banco de Santander. Entrega de viviendas inmediata. Precios desde 4.000.000 de pesetas. Ventas en Bilbao: C/. Ledesma, n.° 12, 2.° centro, 423 30 75. Ventas en obra: Paseo del Faro, s/n. (942) 71 01 25

SE ALQUILA
PABELLON EN BURGOS
EN POLIGONO VILLALONQUEJAR
3.500 m² de planta y 350 m² de oficinas más 12.500 m² de espacio exterior. Buena construcción, equipamiento y aislamiento, altura útil mínima de 5 metros y grandes espacios sin columnas.
Interesados contactar: INMOBILIARIA GAMBOA
A.P.I. 383. Telf. (94) 4232549.

UN ANUNCIO NO ES CARO
según su costo, sino según su difusión
Antes de contratarlo asegúrese de esto mismo
Si no le basta su observación personal,
asesórese en una Agencia de Publicidad
Siempre resolverá anunciarse en
DIARIO DE BURGOS

GRAN PROMOCION EN EL HOTEL CORONA
DE CASTILLA DE BUNGALOWS Y APARTAMENTOS
SITUADOS FRENTE AL MAR, EN LAS PLAYAS DE ALICANTE
CONOZCA AHORA CON TODO DETALLE; SIN SALIR DE BURGOS,
NUESTRA MAGNIFICA URBANIZACION
INFORMACION Y VENTA: Jueves, 8 de Marzo, de 19 a 21 h., en el HOTEL CORONA DE CASTILLA
PROMUEVE:

Calle Mayor, n.° 22, 4.° A. 03002 ALICANTE
Teléfono (96) 514 04 60

M.C.D 2018

Crónica de lo que pasa

Original Carrillo

Emilio Romero

LA biografía política de Santiago Carrillo es muy atrayente. Lo que ocurre es que la Historia obliga a muchos políticos de largo recorrido al ejercicio del funambulismo. Santiago Carrillo se iniciaría en el Partido Comunista en la devoción a aquella figura de Stalin, que luego sería denunciada y maltratada en el famoso XX Congreso. Después en el exilio estuvo en las normales relaciones de satelitismo comunista con Kruschev y Breznev, que ahora también resultan acusados por los renovadores. En las proximidades de la restauración democrática española se vería en París con gentes muy diversas, y después ya en España aceptaría con inteligencia la democracia, que había traído la derecha, con la inspiración y respaldo de un Rey. Después vendría su drama cuando el modesto grupo parlamentario comunista se reduciría a cuatro diputados y cuyo episodio le obligó a dimitir. Y como no estaba dispuesto a prescindir —comprensiblemente— del protagonismo, resultaba que lo perdía por la actitud de sus sucesores, y ahí nacería la creación de otro poblado de comunistas que era el Partido de los Trabajadores de España. Sus contratiempos electorales han sido muy fuertes y todo ha quedado reducido a un político inteligente que tiene sobre sus espaldas más de medio siglo de historia española. Ahora dice que "los Ligachov españoles" son quienes gobiernan el Partido Comunista, y entonces intenta construir puentes colgantes hacia el socialismo. Todo esto coincide con la actitud más crítica y acusadora del Partido Comunista Español contra el socialismo de Felipe González. Las relaciones del PCE con el PSOE nunca fueron buenas; tampoco en la República, ni en la guerra civil. E imposibles en el exilio. Fueron siempre dos ideologías y dos objetivos políticos diferentes. En la restauración democrática española, el socialismo fue el gran barredor de la izquierda política y social a su favor.

Ahora sucede que la soledad de Santiago Carrillo es injustamente grande, porque así es la Historia de perversa o de poco generosa. Y entonces acaba de encontrar dos fórmulas de actualización: acompasarse a las reformas de Gorbachov en la Unión Soviética, y ofrecer su ala izquierda al socialismo. Cerca de mil personas estuvieron en el congreso de su partido estos días. Parece como si hubiera venido a Madrid toda su militancia, porque electoralmente este partido no ha logrado llevar a nadie al Parlamento. En el primer caso, hay que decir que quien ha sorprendido a todos los comunistas de la Europa occidental ha sido Gorbachov, porque los Partidos comunistas relevantes de Francia, de Italia, de España y de Portugal estuvieron siempre en la letra y en la música de la Unión Soviética, aunque con pequeñas discrepancias en casos concretos. Aceptaron a Stalin con sus famosas purgas dramáticas, y luego a Kruschev con lo de Hungría, y más tarde a Breznev con lo de Checoslovaquia. Alguna mueca hicieron con lo de Afganistán; pero siempre poco. La gran acusación de Gorbachov al pasado nunca la hicieron públicamente. Y hasta Santiago Carrillo haría sus famosas purgas de militantes en los primeros años de los 60, cuyos textos tengo delante de mí, y contra dos personajes que tenemos bien cerca: Fernando Claudín y Jorge Semprún. Es verdad también que varios años después defendería su "eurocomunismo", porque sabía que en la Europa Occidental no eran posibles las revoluciones del 17, sino el acomodamiento a las democracias. El comunismo en Europa no podía ser otra cosa que un partido en el pluralismo. Ahora Santiago lucha, legítimamente, en favor de su supervivencia, ofrece su colaboración a los socialistas, vitupera a los comunistas, y clama contra la derecha, que es quien trajo a nuestro país —con la colaboración de todos ellos— esta democracia actual. Le ha gustado a Carrillo el acuerdo con los sindicatos, la flexibilidad en el aborto, el voto contra los Estados Unidos sobre lo de Panamá, y la reforma de la Enseñanza. Por estos méritos del socialismo, Santiago Carrillo le tiende los brazos. Toda una maravilla.

Observatorio

Felipe, en el punto de mira

Antxon Sarasqueta

UNO de los acontecimientos más sonados y decisivos de la vida política española en los últimos años, ha sido la exposición del jefe del Gobierno y de todo el poder socialista, al escándalo Guerra y sus implicaciones. Semejante decisión ha hecho crecer la atención y el interés por conocer todos los efectos del caso y sus derivados, abriéndose al mismo tiempo la persecución de todo lo que huela a negocios del poder o con el poder.

Las reacciones a las declaraciones del presidente del Gobierno, Felipe González, en la rueda de prensa del pasado fin de semana, demuestran que la extensión del punto de mira del "caso Guerra", alcanza al líder socialista. Al asumir González el peso del caso, solidarizándose desde su cargo con Alfonso Guerra, le alcanza al presidente la responsabilidad política. De esta manera, el "caso Guerra" ha sido convertido por Felipe González y la dirección del PSOE como un "casus beli" para la continuidad o caída del poder socialista.

Relacionar el apoyo parlamentario con el crédito político del Gobierno, es interpretado por el poder como garantía de "estabilidad", término utilizado por González de manera reiterada. Sin embargo, las consecuencias del "caso Guerra" están a la vista. Es la diferencia entre las matemáticas y la política.

Si todos los diputados de las Cortes, 350, votaran a favor de Felipe González en la moción de confianza anunciada por el presidente el "caso Guerra" seguiría siendo un hecho. Sólo cabe insistir en tal obviedad, cuando permanece. Considerar el apoyo parlamentario como un cheque en blanco —o la tantas veces referida "patente de corso"— para cuatro años, resulta una interpretación deficiente del sistema democrático. Cuando se comprueba una falta de sintonía entre el Parlamento y la calle el perjuicio es para la institución y, en conjunto, para el país. Nada de esto, a pesar del precio, resuelve el problema.

La clave del problema sigue siendo que se aprecian responsabilidades políticas directas del vicepresidente en el escándalo que tiene a su hermano Juan como principal protagonista. Lo que ha hecho Felipe González es asumir esa responsabilidad, al respaldar a Alfonso Guerra una vez conocido el escándalo. Como consecuencia toda la actividad del gobierno, y en buena medida de la vida pública, gira en torno a ese escándalo. Lo cual es previsible, que continúe, al asumir el gobierno la responsabilidad, mientras las informaciones e investigaciones de los fiscales y la administración de Hacienda, vomitan nuevos datos cada día. Y el hecho del que parte este caso ha sido reiterado, pues Guerra reconoció a su hermano como asistente personal, quien utilizaba un despacho oficial en la delegación del Gobierno, desde donde realizaba sus negocios privados multimillonarios. El conocimiento del vicepresidente ha quedado de manifiesto. ¿Cómo iba a ser de otra manera en una persona tan íntima, en una labor continuada de años?

Que el Gobierno o la oposición aborden ahora cualquier iniciativa para sanear la vida pública española, será reconocido por la opinión pública, pero no tendrá ninguna credibilidad si no se resuelve antes el "caso Guerra".

Cuando un caso no se resuelve, se va pudriendo. Esas son las consecuencias de la política. Lo que empezó por ser un asunto que afectaba a Juan Guerra, ha pasado a implicar directamente al vicepresidente del gobierno, y más tarde al propio jefe del Ejecutivo y secretario general del PSOE. El asunto ha implicado, también, al Gobierno y al PSOE. Hasta ahora la responsabilidad es política, pero se filtran ya otras derivaciones de tipo económico, empresarial y jurídico. A este escándalo han comenzado a sumarse otros, en cadena, que afectan a personas próximas del propio Felipe González y a la Administración. El periodismo de investigación nutre cada día los medios de Prensa, en un serial que reproduce la imagen de la España de la picaresca, con tanta tradición en nuestro país.

Cartas al DIARIO

«Peligro in crescendo»

Me dirijo a usted a través de cartas al periódico por si fuera de su interés la publicación de esta queja. Soy un diario consumidor de esta carretera, camino o como se quiera. Estoy hablando de la carretera de Quintanadueñas desde el sanatorio hasta el polígono de Villalonquéjar.

Quiero manifestarme en la misma línea de otras personas que han expuesto su punto de vista en este mismo medio. Esta carretera se está poniendo en unos índices de peligrosidad alarmantes, ha coincidido el aumento de vehículos con las obras del trazado; y sobre este tema sí quiero hacer incapié.

Esta obra que ya comenzó va para un año, hace aproximadamente cinco meses la han abandonado desde el ventorro de cuyo nombre quisiera acordarme, hasta el sanatorio; existe de todo arcenes a medio hacer, con desniveles de medio metro, socavones, y hasta una gran curva que de momento han dejado el peralte al revés; por la que se han salido cantidad de vehículos, con colisiones y accidentados. Sobre esto pienso que habrá partes de accidentes, y así hasta cuándo.

Esta obra no se de quien dependerá, si del Ayuntamiento o de la Junta. No sé ni me importa si el constructor está cumpliendo con los plazos, pero que alguien debe de exigir responsabilidades y seguridad para los conductores esto está claro. Al constructor que demuestre más dignidad y vergüenza profesional.

Y ya que estoy hablando de lo peligrosísima que se ha puesto esta carretera quiero aprovechar la ocasión para hablar en los mismos términos, de la calle principal (López Bravo) del polígono de Villalonquéjar que se está convirtiendo en un circuito de carreras, con el agravante de que todos juntos corremos a la misma hora (ocho de la mañana).

Quiero decir primeramente que esta carta la estoy redactando media después de haber contemplado un aparatoso accidente en está arteria.

Como todo el mundo sabe la calle de López Bravo es la arteria principal del polígono; calle de dos direcciones con un seto en la parte central, en origen este seto tenía las interrupciones lógicas para poder girar a las distintas boca-calles existentes. Pero desde hace años cada nave, taller o chamizo se está haciendo su enterrupción; es decir cada quince metros una, con el alarmante aumento de riesgo; esto se puede convertir en un circuito de la muerte.

Pero con todo esto quiero persentar mi denuncia al Ayuntamiento y Policía Municipal y me explico.

Aquí en este polígono existe unas dependencias del Ayuntamiento y Policía, y por esta arteria pasan los municipales como ochocientas veces al día; pienso que estos señores no están solamente para poner multas en los vehículos, y otras muchas cosas más; me imagino que habrán recibido otras enseñanzas como por ejemplo informar de todo lo que ven y que pudiera ser constitutiva de infracción.

Por consiguiente y como afectado diario, pido que todas estas cosas se corrijan y se vuelva en este caso a los orígenes.

Y como ciudadano exijo que sobre todas estas cosas se ponga rigurosa y escrupulosa vigilancia para que no vuelva a ocurrir; y el corregirlo tiene que ser ya. **Pericles.**

José María Aznar y el reto

No hace mucho, la pequeña pantalla nos entretenía la tarde con una animada película en la que la tripulación de un barco de recreo, con su capitán a la cabeza, hacían lo imposible por controlar el fuego que se había declarado en la sala de máquinas, mientras por otro lado, procuraban que nada trascendiese al pasaje, aparentando, con gran esfuerzo, una total calma.

La lectura de la Prensa diaria, avalada por el resto de los medios de comunicación, incluida la televisión estatal, hace sospechar algo parecido a la tragedia de la película, cuyo título no recuerdo. Así, el tufillo a chamusquina que siempre ha flotado en el ambiente desde que el PSOE rige los destinos patrios, ahora parece haberse convertido en un alarmante recalentamiento que ha hecho desaparecer la sonrisita prepotente en labios de Alfonso Guerra y Solchaga.

Mientras mis paisanos de Sevilla intentan echar cubos de agua al infierno desatado por el asunto Juan Guerra, en un acto que recuerda otros tiempos más prósperos, los marroquíes, antes encogidos de respeto hacia España, se permiten asaltar nuestros pesqueros al mismo tiempo que se importa pescado de aquella nación, en detrimento de nuestra economía.

Los traficantes de droga, lejos de aminorar su comercio de muerte, se permiten la mofa en las mismas narices de la Guardia Civil, mientras se sienten seguros en el humillante refugio del Peñón de Gibraltar, la eterna burla nacional.

El general jolgorio parece no tener en cuenta la desesperante dependencia de la tecnología extranjera, ni del aumento de las importaciones mientras grandes empresas españolas son vendidas al capital extranjero, quedando a su merced aquello que tanto costó edificar y haciendo inútil el esfuerzo de tantos años.

Y mientras ETA continúa y continuará su danza macabra, algunos parecen no haber aprendido la lección y se disponen a permitir que se siga derramando la sangre, perdiendo el tiempo miserablemente.

Así las cosas, aparece José María Aznar en la palestra del Club Siglo XXI, firme y decidido en la lucha, lanzando a los cuatro vientos lo que Emilio Romero ha llamado el «Manifiesto» y «La gran declaración del nuevo partido en todas sus facetas», asombrando a los asistentes por el modo de corresponderse con la situación nacional, desde su postura de soledad, sin auxilio por parte de los partidos de centro-derecha, empezando por el cadavérico CDS.

¿Será por fin que ha llegado el tan esperado líder?, ¿será que existe alguien capaz de plantar cara a la política socialista y de efectuar una crítica directa y efectiva a sus demandas? Así lo creo yo, y esa persona es José María Aznar. El tiempo lo dirá. **Mario Lozano Crespo.**

Gracias

Estoy contento
la alegría me invade
Gracias Señor.
Estoy triste
las lágrimas asoman a mis ojos.
Gracias Señor
Me diste una familia
allí creció mi fe.
Gracias Dios mío.
Pusiste en mi camino una mujer —mi mujer—
También me diste un hijo —mi hijo—
¡Estás conmigo siempre!
Gracias. Gracias. Dios mío. **(E.S.T.)**

2018

Democracia dentro de la Iglesia

Juan Vacas Casado

EL «manifiesto de Colonia» ha vuelto la herida de los teólogos disidentes. De Colonia a Roma pasando por Bélgica, Francia y España, el manifiesto fue recogido por los medios de comunicación social. Hasta hay quien apuesta por próximos movimientos en Estados Unidos y en América Latina. La crítica al Papa y su método de gobernar la Iglesia, no parece que tengan un peso teológico de envergadura. Las razones que llevan a estas protestas presentan otra cara que poco tienen que ver con la Teología.

En el recorrido descubrimos que, respecto a Alemania, los teólogos disidentes se aproximan al centenar —los restantes son autríacos, suizos y holandeses, menos de la sexta parte del grueso cuerpo docente católico titular de una cátedra que llega a 650 unidades. También integran la lista: diez sacerdotes que ahora están casados, y que por ende no son titulares de una cátedra; dos catedráticos a los que se les ha prohibido enseñar, Stephan Pfürtner, ex catedrático de Teología moral en Friburgo (Suiza), y en la actualidad catedrático de Teología protestante en Marburgo, y Haans Küng, que se ha quedado en Tubinga, pero no en la Facultad de Teología católica, y diez catedráticos eméritos, y por eso ya no en actividad. Sólo un 10 por ciento de los firmantes goza de algún prestigio científico, mientras que los demás pertenecen a la tropa rebelde.

Las acusaciones que han presentado los 63 firmantes italianos no se diferencian demasiado de los manifiestos restantes: la Santa Sede no respeta la libertad de investigación teológica, está anclada en una visión eclesiológica preconciliar, y ejerce el poder con una visión mundana. De ellos, sólo treinta son profesores de universidad o escritores y comentaristas de cuestiones religiosas.

Estos supuestos profetas que han tenido el valor de denunciar el actual estancamiento de la Iglesia, tratan en la mayoría de los casos temas ya agotados, que cada cierto tiempo vuelven a la superficie con más o menos intensidad en la Iglesia posconciliar. Se parecen poco a los profetas; no ser escuchados. Al contrario, su resonancia en los medios de comunicación social, ha sido espectacular. El texto elaborado y unido a la complicidad de la mass-media, ha querido presentar el problema como el termómetro para medir el estado de salud de la Iglesia Católica, induciendo a creer que los puntos del informe son fundamentales para el futuro de la fe.

Como en otras épocas los teólogos disidentes son más entusiastas de sus propias tesis particulares que de las enseñanzas de la Iglesia. En uno de sus artículos, el escritor inglés Christopher Derrick, con la ironía habitual, plantea la cuestión de la disidencia doctrinal desde el punto de vista de la honradez profesional de quien trabaja para una determinada institución y que es portadorea de un mensaje preciso. Comenta Derrick: «Un sacerdote es, entre otras cosas, una especie de vendedor o ejecutivo de marketing. Está para vender a Cristo. Pero no está para hacerlo al modo de un agente por libre, de un escritor independiente o de un orador que ofrece sus propias opiniones en el foro público, modificándolas en función de las cambiantes pautas del interés de la audiencia. El sacerdote renunció a toda opción de ese tipo en el momento en que decidió convertirse en un agente a sueldo de una determinada Compañía, dedicada a la promoción de su Producto característico, que es, concretamente, Cristo. Pero no un Cristo imaginado según la opinión del momento: el verdadero Cristo de la fe católica, según el juicio homogéneo de toda su Iglesia. Este sacerdote no tiene otra cosa que vender. Desde el principio se le advirtió de que el mercado podría a menudo ser insensible, hostil incluso. Pero eso no significaba que hubiese nada malo en el Producto, sino sólo en la gente. Tendría entonces que seguir insistiendo con el mismo marketing, más tenazmente si cabe, dejando el resultado en las manos de Dios. Al fin y al cabo, nunca se habló de que él fuera a cobrar en función de los resultados o por comisión. El sacerdote se prestó voluntariamente a esta tarea, probablemente cuando era joven, porque tenía una fe honda en el Producto y en la Compañía. Pero, ¿y si esa fe le abandonara más tarde?

Se nos ha enseñado que ningún católico puede jamás perder la fe salvo por su propia culpa. Supongamos, sin embargo, que no es así: admitamos que, con total sinceridad, ese sacerdote decide que no puede seguir vendiendo el viejo Producto, pues es radicalmente deficiente y por tanto invendible. ¿Qué tendría que hacer? Si no sirven la paciencia y la humildad y los consejos, la honestidad puede exigirle que renuncie al sacerdocio activo. Pero hay una cosa que, desde luego, no debe hacer si es que le queda un mínimo de honradez: no debe continuar viviendo como un agente de la vieja compañía —comiendo la comida de la Compañía, yendo en el coche de la Compañía, llevando el uniforme de la Compañía— y a la vez haciendo publicidad de un producto rival y completamente diferente. Ni puede tampoco engañar respecto a su situación: si ahora está vendiendo Glubbo, no puede disimular el hecho hablando de un imaginativo «nuevo Flobbo».

El teólogo, necesariamente, tiene que ser libre en su investigación. Pero esa libertad estaría vacía si no tiene algo sobre lo que recaer. La autoridad doctrinal de la Iglesia es lo que da consistencia y contenido al trabajo del teólogo, unas veces confirmando sus especulaciones, otras veces rechazándolas. En cualquier caso, esa autoridad es su auxiliar y su sustento, no su enemigo. Así, pues, las relaciones entre la autoridad de la Iglesia y la libertad de investigación teológica no tiene el conflicto incorporado. Cuando la gente piensa que existe tal conflictividad, es porque conciben la Iglesia y sus actuaciones en clave cuasi política.

Lo que se filtra

«Ya»: Carrillo

Carrillo es consciente de que el derrumbamiento de los regímenes del Este de Europa tiene forzosamente que desembocar en la regeneración de los partidos comunistas occidentales, tal como ya ha hecho el PC italiano. Por ello ha reconocido que la futura alternativa de izquierdas pasa en España por los sectores progresistas del PSOE y por la Internacional Socialista. Asimismo ha arremetido duramente contra el PCE, al que ha comparado con los sectores más duros de la Unión Soviética actual. Ciertamente, el espacio político que sin duda existe a la izquierda del PSOE no puede ser llenado por quienes todavía se aferran a la desprestigiada ideología autoritaria del comunismo. Izquierda Unida no pasará de ser una fuerza marginal en tanto Anguita no apueste por la transformación. Carrillo es consciente de ello y apuesta fuerte con su mensaje de racionalidad.

«ABC»:Sin precedentes

"Según las informaciones que hemos solicitado a nuestras organizaciones miembros de los países comunitarios, no existe en ninguno de ellos precedentes de un control sindical como el que su Gobierno ha acordado implantar en España". Estas palabras están contenidas en una carta que el presidente de la Organización Internacional de Empleadores, uno de los tres pilares de la Organización Internacional del Trabajo (OIT), ha enviado al presidente del Gobierno español. En otro párrafo de la misiva a Felipe González, el presidente de la organización en la que están representados empresarios de noventa y ocho países explica su sorpresa por "la reciente firma por su Gobierno y los sindicatos de un acuerdo sobre la contratación laboral que, al excluir del mismo a los empresarios, supone la ruptura de un modelo que ha sido ejemplo para otros países y tan positivo para España". Con la legislación comparada en la mano no existen precedentes de un pacto Gobierno-sindicatos tan desequilibrador y demagógico como el que pretende el ministro de Trabajo del Gabinete de Felipe González.

«El País»: El automovilista por medio

La mediación de la Unión de Consumidores de España (UCE) en el conflicto surgido por el precio de la mano de obra entre un numeroso grupo de talleres de reparación de automóviles y la Mutua Madrileña Automovilista no puede ser más oportuna. No sólo porque pone de manifiesto el papel relevante que están alcanzando las organizaciones de consumidores en contenciosos que afectan a los usuarios y que con frecuencia son resueltos en contra de sus intereses, sino también porque augura una salida negociada a una situación que amenaza con crear serios perjuicios a un importante número de automovilistas. Desde siempre, los talleres de reparación de automóviles y las compañías aseguradoras han mantenido entre sí una soterrada guerra sobre el precio de la hora de trabajo y el coste global de las reparaciones.

Ramón

Por el bien de la sociedad

Javier Hernando

MATILDE Fernández se cree muy mayor por decir que ella también abortó en Londres, cuando se enteren sus colegas que siempre han sostenido que sólo los privilegiados podían ir a Londres para deshacerse impunemente de los hijos no queridos.

Muchos pensábamos que los privilegios clasistas estaban reñidos con ciertas doctrinas que ahora se desmoronan en el Este. Pero no se puede pedir más a esta «dulce mujer» cuando el Departamento de Asuntos Sociales asigna una miseria a instituciones como Cáritas, y propugna la legalización del aborto en cualquier caso. Yo pensaba que un ministro debía trabajar (o hacer que en su departamento se trabaje) en bien de la sociedad, no en su perjuicio y destrucción. Deben estar pensando editar un cuento social que corre por ahí:

«Erase un partido que quiso gobernar cien años para quitarles los privilegios a unos pocos y... quedárselos ellos —alguien los tenía que tener, se decían—. El problema es que quienes los habían tenido siempre los seguían teniendo, y los que ellos se habían «autoimpuesto» los conseguían a costa de recortar a los que menos tenían».

Este cuento tan triste, no sé como termina pero sí sé que era posible porque la sociedad estaba dormida, y se quedaban cruzados de brazos mientras se les echaba encima la ley del aborto, los negocios de altos cargos se archivaban tras un debate vergonzoso y se absolvía a médicos que practicaban abortos ilegales, como cuando entra un delincuente por una puerta buscando con la mirada, por la que va a salir.

Me pregunto si quienes defienden el aborto, se impresionan con las imágenes que veíamos hace poco de los orfanatos de Rumania en los que Ceaucescu, reprimía a algunos niños. Qué estómago deben tener algunos para ver la sonrisa de un bebé y decir que se le puede borrar del mapa como un trazo de lápiz con la goma de un párvulo. Puede que lo mismo que algunos neonazis niegan ahora la existencia de cámaras de gas en 1939, los socialistas del 2050 nieguen que trajeron una ley criminal para los «indocumentados».

Es muy fácil borrar los errores cuando la historia de uno se escribe con lapicero de grafito, pero la vida merece la pena escribirse con buena pluma y si cae una mancha, entre todos buscarle arreglo. Hay muchas personas que desean adoptar un niño. Cualquier salida antes que el cubo de la basura, para ese posible Beethoven, que ya está aquí, entre nosotros, no nos engañemos.

M.C.D 2018

La Asamblea de Mujeres de Burgos contra las agresiones sexuales y los malos tratos

Burgos (Mery Varona).—La Asamblea de Mujeres de Burgos organizará diversas acciones el próximo jueves, día de la Mujer Trabajadora, en protesta contra las agresiones sexuales, violaciones, malos tratos fuera y dentro del hogar y la discriminación en el trabajo que viene padeciendo la mujer.

Una manifestación por las calles céntricas de Burgos y una fiesta en el Café Marmedi son los actos que organizará la Asamblea de Mujeres el próximo día 8. Coincidiendo con el anuncio de esta convocatoria, convocaba ayer una rueda de prensa en la daba cuenta de la campaña que se dispone a iniciar la Coordinadora de Organizaciones Feministas del Estado Español, de un lado contra las agresiones sexuales y, de otro, contra los malos tratos domésticos.

Agresiones sexuales

Respecto a las agresiones de carácter sexista, se refirieron al incremento de éstas, que refleja la memoria anual de la Fiscalía del Tribunal Supremo. De acuerdo con estos datos, en 1986 se iniciaron 6.765 procedimientos, que al año siguiente se elevaban a 7.082, de los cuales sólo el 25% llegó a la fase de sumario, pese a que, según se reconoce oficialmente, las estadísticas sólo recogen un porcentaje reducido de los casos que se producen, sea por problemas de procedimiento, por deficiencias en la medicina forense, por la actitud de algunos funcionarios o por la falta de interés de los propios poderes públicos. De otro lado, de acuerdo con los estudios policiales, en 1989 la violación fue el delito que gozó de mayor impunidad de cuantos se produjeron en España, pese a lo cual se denunciaron 15.000 casos, 21 de ellos en la provincia de Burgos. A juicio del colectivo feminista burgalés, las causas últimas de la violencia sexista no estriban en una supuesta «irrefrenable sexualidad masculina», ni en una no menos supuesta locura del hombre, sino que habría que buscarla «en la desigualdad social entre los hombres y mujeres y la prepotencia y desprecio que esa desigualdad supone».

Ante esta situación, la Coordinadora propone una serie de medidas legislativas que pasan a través de la modificación del Código Penal, de manera que contemple como delito de agresión «obligar a la mujer a mantener relaciones sexuales mediante violencia, intimidación, engaño, autoridad o incapacidad de ella, la complicidad activa, el chantaje sexual en las relaciones laborales, que las agresiones sexuales sean delitos públicos, perseguibles de oficio, que los agresores tengan que indemnizar a las agredidas, que se penalice a los funcionarios que humillen a las mujeres agredidas», y en cuanto a las menores de 18 años que puedan presentar denuncias por sí mismas y emanciparse inmediatamente cuando las agresiones tengan lugar en la propia familia, como frecuentemente sucede. Las medidas de índole social pasarían por la creación de gimnasios de autodefensa, centros de urgencia gratuitos, dotación de medios a los hospitales públicos para que realicen revisiones a las mujeres agredidas, y asistencia psicológica gratuita.

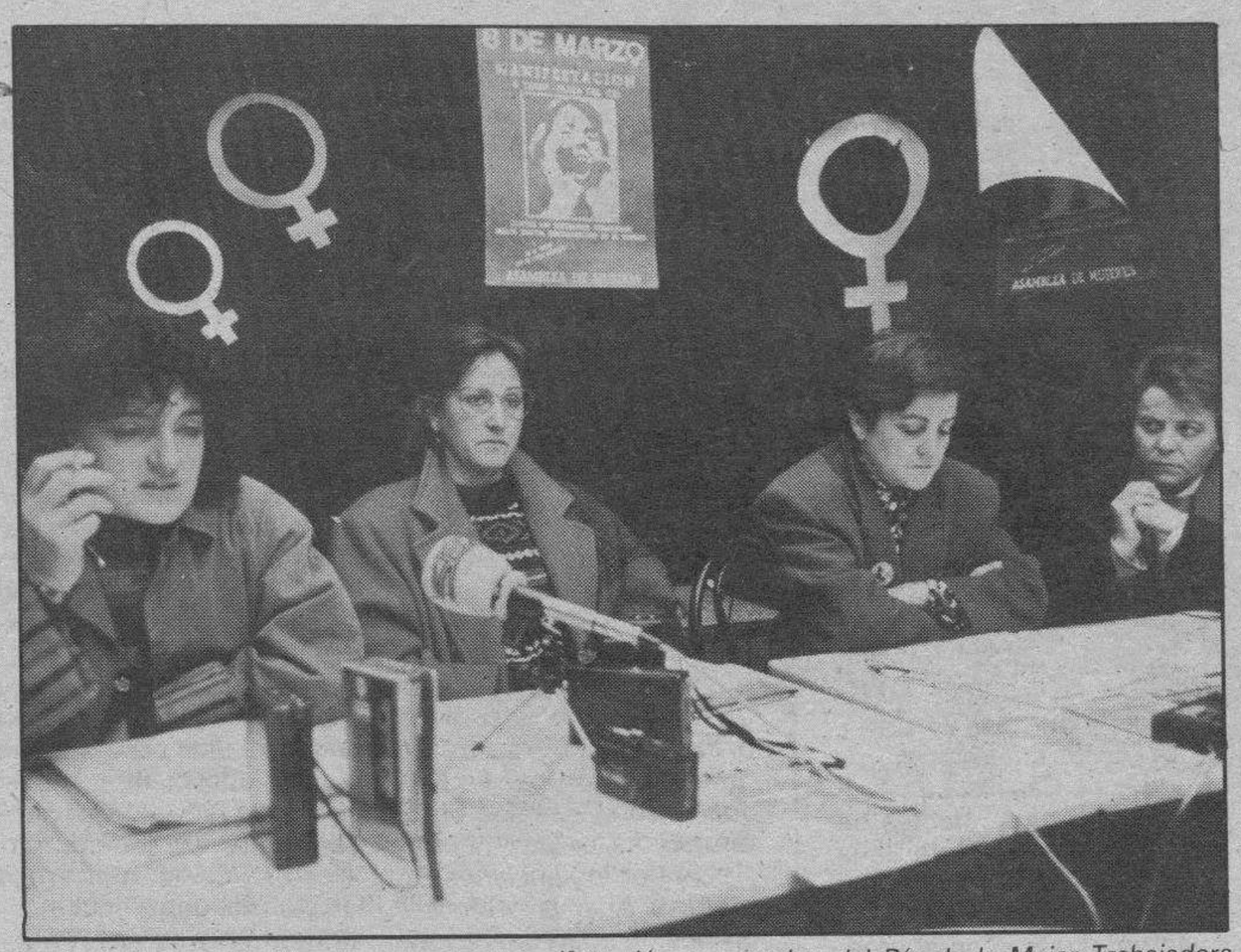

La Asamblea de Mujeres convoca una manifestación con motivo del Día de la Mujer Trabajadora

Malos tratos domésticos

Otra variante de la violencia sexista tiene que ver con los malos tratos domésticos donde se verían afectadas tanto las esposas como las hijas. Las denuncias producidas durante 1989 en este capítulo fueron 17.000, estimándose que representan únicamente un 10% de los casos reales de malos tratos. En Burgos, de acuerdo con los datos policiales, se denunciaron 156 casos. Las cifras se consideran irrelevantes pues, en opinión de la Asamblea de Mujeres, en la mayoría de los casos, «los malos tratos permanecen ocultos en secreto y soterrados en el ámbito de las relaciones familiares», llegando a derivar en asesinato, hasta el punto de que en el mismo año 87 mujeres murieron a manos de sus maridos o compañeros.

Las causas de esta violencia familiar habría que buscarlas en «una sociedad bastante ingrata, competitiva, con situaciones de tensión, que convierte a la familia en amortiguador de las cargas sociales, en la desigualdad y opresión que sufren las mujeres, sobre las que se estructura la familia patriarcal, la dependencia económica de la familia al hombre, los distintos papeles que suponen una jerarquización de sometimiento o los estereotipos sexuales», pese a que un análisis superficial pudiera atribuirlas al alcoholismo, atraso social, paro, etc., factores que coadyuvan pero no explican las causas profundas, a juicio de las feministas de Burgos. La resistencia de las víctimas a denunciar estos malos tratos, se deben, entre otras razones, a la dependencia económica y afectiva de las víctimas, el menoscabo de la propia estima, la falta de cualificación profesional y la situación de indefensión legal en que se hallan o a la insuficiente tipificación en el Código Penal, situaciones a las que no son ajenos los poderes públicos y las instituciones.

Tambien en este apartado de la violencia sexista se requieren medidas legislativas y sociales. Entre las primeras, su inclusión en el Código Penal, la rápida tramitación de las denuncias, indemnización económica por parte del agresor, reforma de la ley de divorcio que agilice y haga gratuita su tramitación.

Presentadas siete candidaturas de estudiantes para las elecciones en el claustro universitario

Burgos (R. Ruiz).— Un total de siete candidaturas de estudiantes se han presentando en los centros de Burgos para las próximas elecciones de representantes en el claustro universitario, que se celebrarán el próximo 28 de Marzo. La Politécnica y Derecho, con dos candidaturas cada una, y CUI y Escuelas del Profesorado de EGB y de Empresariales, con una, respectivamente, conforman estas candidaturas.

A las dos de la tarde de ayer concluyó el plazo para presentar candidaturas de Estudiantes y Personal de Administración y Servicios (PAS) a las próximas elecciones de representantes en el Claustro Universitario. A esa hora, los estudiantes de los centros universitarios burgaleses habían presentado un total de siete candidaturas repartidas entre la Escuela Politécnica y Facultad de Derecho, con dos cada una, y el Colegio Universitario, Escuela del Profesorado de EGB y Escuela de Empresariales, con una candidatura, respectivamente.

Siria Martín Santos, miembro a su vez de la Comisión Electoral, y Rafael García Alvarez encabezan las dos candidaturas presentadas por la Escuela Politécnica y Luis de Diego y Cristina Sanz, en nombre del Consejo de Representantes, encabezan las dos listas presentadas por la Facultad de Derecho. José Ramón Novoa, María Josefa Ramos e Isabel Mariju an Adrián encabezan las candidaturas de Empresariales, Escuela de Magisterio y Colegio Universitario, respectivamente.

El número de estudiantes del distrito universitario de Burgos que pueden formar parte del claustro es de 19, repartidos a su vez, según la cifra de alumnos matriculados, entre la Politécnica, con siete alumnos; Derecho, con cinco; Empresariales, con cuatro; CUI, con dos y finalmente la Escuela de EGB, con un alumno claustral.

El claustro universitario está integrado por profesores, con una representación del 62 por ciento, por estudiantes con el 28 por ciento y por personal de administración y servicios con el diez por ciento restante. El claustro será el que finalmente elegirá al rector, el cual a su vez nombrará a su equipo de gobierno integrado por los vicerrectores, secretario general y gerente.

Josefa Arnaiz, vicerrectora del Campus de Burgos (Foto Archivo DB)

Candidaturas definitivas

Mañana, 7 de Marzo, se procederá a publicar las candidaturas tras la revisión de la Comisión Electoral, estableciéndose entre esta fecha y el 13 de Marzo un plazo de reclamaciones. Entre los días 16 y 17 de Marzo se publicarán las candidaturas definitivas que concurrirán a las elecciones del 28 de Marzo.

El claustro se convocará el 6 de Abril, constituyéndose definitivamente el 25 de ese mismo mes, designando al nuevo rector de la Universidad de Valladolid.

JORNADAS POLITECNICAS-90

CURSO: SUPUESTOS DE RUINA EN LAS EDIFICACIONES Y SU INCIDENCIA EN LOS CASCOS HISTORICO-ARTISTICO

HOY, 6 DE MARZO

19,00 h.: INCIDENCIA DE LA LEY DE PATRIMONIO HISTORICO ESPAÑOL EN LA RUINA
D. CARLOS MOLINER ROBREDO
Arquitecto Jefe de los Servicios de Patrimonio de Burgos

20,00 h.: REGIMEN JURIDICO DE LA REHABILITACION DE VIVIENDAS
ILMO. SR. D. CARLOS VATTIER FUENZALIDA
Decano de la Facultad de Derecho de Burgos

Lugar: ESCUELA UNIVERSITARIA POLITECNICA
Avda. Gral. Vigón, s/n. (Aparejadores)

ORGANIZA:

Departamento de Construcciones Arquitectónicas e Ingeniería de la Construcción y del Terreno de Burgos

CON LA COLABORACION DE LA

CAJA DE AHORROS DEL CIRCULO CATOLICO

Conferencia de José María Zugazaga sobre Maese Calvo en Bilbao y actuación del «Orfeón Burgalés»

Bilbao (JLF). — En el Aula de Cultura del Centro Burgalés ha disertado el crítico de Arte y académico de la Institución Fernán González, don José María Zugazaga sobre el tema «El orfebre Maese Calvo». Presentó al conferenciante el presidente del centro don José Mazuela, quien puso de relieve las obras y los estudios del señor Zugazaga en el extranjero, así como sus libros y trabajos publicados en la Prensa de toda España.

El conferenciante se refirió a la vida y obra de Maese Calvo, quien fue estimado en los libros de arte como el mejor orfebre del Mundo, por lo cual fue nombrado vicepresidente de la Asociación Internacional de Orfebres, con sede en París. Se refirió a sus esforzados trabajos en Bilbao, donde primeramente contrajo la viruela negra y luchó entre la vida y la muerte durante cuatro meses en el Hospital de Basurto. En la capital vasca —dijo— cinceló en 1928 un cáliz de estilo gótico, que le dio fama mundial y admiraron Alfonso XIII y el marqués de Estella, a la sazón presidente del Gobierno. También en Bilbao realizó, entre otras notabilísimas obras, la «Rodela del Cid», que hoy atesora el Ayuntamiento de Burgos.

A lo largo de la erudita disertación, el señor Zugazaga se refirió a los humildes orígenes de Maese Calvo: hijo de un botero, estudió primero en la Academia del Círculo Saturnino López, después en la del Consulado, para luego pasar a Toledo, Madrid, Gante y París, escenario de sus triunfos. Quien alcanzó los años veinte varios premios de carácter nacional, obtuvo el de forja artística en Madrid con un a puerta realizada en Burgos, en 1934.

A lo largo de la conferencia surgieron estudios sobre las más importantes obras del orfebre burgalés que hoy figuran en los Museos del Vaticano, Bruselas, París, Nueva York, Tokio y Buenos Aires. También fueron estudiadas otras obras del orfebre en las catedrales de Burgos, Santander, Bilbao, Palencia y Burgo de Osma, así como en las de Méjico, Caracas, Buenos Aires y Jerusalén.

A continuación, la descripción pormenorizada del célebre «Retablo de Castilla» (hoy en la Diputación Provincial de Burgos), con las figuras de los cuatro primeros Condes de Castilla, Laín Calvo, el Cid y los infantes de Lara y los escudos de doña Sancha de Navarra, de Eilón y de Vizcaya y Alava. Dijo, finalmente, que el artista realizó una obra para la Reina Sofía y proyectaba cincelar una medalla con la efigie del Rey, lo que no le fue posible debido a su fallecimiento, en Mayo de 1962.

Después de la conferencia, hubo un animado coloquio, en el que artistas y críticos de arte formularon numerosas preguntas al académico en torno a diversas obras marginales de Maese Calvo, así como a su psicología y a efemérides del mismo en París y Bilbao.

Actuación del Orfeón Burgalés

Por otra parte, en el mismo centro burgalés y durante el acto que se celebró ayer destacó la actuación del «Orfeón Burgalés» quien con su repertorio habitual y bajo la experta dirección de don Carlos Martínez hizo vibrar al público presente.

Convivencia de los jubilados del Club de «Las Calzadas» de la C.A.M. con otros de la ciudad

Burgos (V.J.E.).—Siguiendo su propósito de hacer partícipes de su alegría y sentimientos a sus coetáneos de otros clubs de Burgos, y del público, en general, el coro y grupo artístico de «Las Calzadas» «Obra Social de la C.A.M.), realizó en días pasados, su programa de teatro en las residencias de ancianos de «Fuentes Blancas» y «El Remanso».

Con anterioridad, el día 1 de febrero último, y en unión con los jubilados de Gamonal, tuvo lugar, en el salón de actos de aquel club, una escenificación de la Presentación del Señor y del «Día de las Candelas», festividad religiosa muy celebrada tradicionalmente en el barrio. En escena, el «Niño Jesús» en brazos de su madre, a quienes acompaña «San José», son recibidos en el templo por el Sumo Pontífice y por los ancianos Simeón y Ana, la profetisa, ambos de edad muy avanzada, y ella, viuda desde sus primeros años de matrimonio. Según el relato evangélico y por inspiración del Espíritu Santo, a la entrada de la sagrada familia en el recinto santo; Simeón reconocerá en el Niño Jesús al Salvador del Mundo, «luz de todas las gentes», allí representado por los dos testigos de excepción...

Para finalizar el acto, y como tema festivo, fueron interpretados cantos y una danza apropiada ante el precioso «retablo viviente», muy aplaudido, por cierto, por la numerosa asistencia que llenaba totalmente el aforo de la sala.

Con esta representación bíblica, el grupo artístico de jubilados de «Las Calzadas» ha querido hacer resaltar, una vez más, ya de antiguo, puesto de relieve, el papel preponderante en la historia de hombres y mujeres ancianos y el protagonismo importante que aún ellos pueden patentizar en la sociedad, protagonismo que ni hoy ni nunca han de perder su esencia y su valor.

Por ello, se nos ocurre hacer aquí la siguiente pregunta y proposición: ¿No podrían ser los Santos Simeón y Ana, proclamados «patronos de la tercera edad»?...

«Día del Mayor» o «Día de los Mayores»

En este mismo orden de cosas, sabemos por referencias fidedignas, dadas recientemente a la publicidad por algunos medios de comunicación, que el llamado Consejo Español de Mayores, con sede oficial en Madrid, Gran Vía, 67, se dispone a celebrar y a pedir se haga extensivo el acontecimiento, a nivel estatal, de que el día 21 de marzo de cada año, «Día de la Primavera», sea proclamado en España «Día del Mayor» o «Día de los Mayores». En la visita reciente del presidente nacional de esta Asociación al Rey don Juan Carlos, se dio a conocer a éste la noticia, que por cierto, fue muy bien acogida por nuestro Monarca. Con ello, insistimos, se quiere revitalizar el hecho de que los ancianos, aunque jubilados por la edad y las circunstancias, siguen siendo de algún modo miembros activos y útiles a la sociedad, en su «vida ascendente», de lo que ellos mismos han de sentirse siempre orgullosos, y la sociedad, a la que ellos han servido tantos años, agradecida a su inmensa labor, lamentablemente, hoy, no poco incomprendida.

«Reinas» de la Peña Santo Angel de la Guarda del Hospital del Rey.— *El pasado fin de semana, dentro del programa de fiestas en el barrio del Hospital del Rey tuvo lugar una cena de hermandad, al final de la cual se procedió a la proclamación de la «reina» juvenil e infantil de la Peña Santo Angel de la Guarda. El concejal del Ayuntamiento Cristino Díez impuso la banda a la «reina» Ana Puig Domenech y a la «reina» infantil la niña Eusidia Tobar Pérez. Foto Pedro Antonio.*

Certamen literario de la Federación de Centros de Castilla y León en el País Vasco

Bilbao (Chelis). — La Federación de Centros de Castilla y León del País Vasco nos comunica las bases para el 4.° Certamen Literario.

1. — El objeto del certamen es premiar el trabajo literario —cuento o relato— que relacionado con Castilla-León, mejor desarrolle el tema en sus diversas manifestaciones (populares, históricas, tradicionales... etc.).

2. — Los trabajos se presentarán escritos en hojas tamaño holandesa, a dos espacios y por una cara, con una extensión mínima de ocho y máxima de 25 folios.

3. — Su presentación se hará en sobre cerrado, debiendo figurar otro sobre cerrado con el mismo lema en el exterior y que contenga en su interior el nombre y dirección del autor.

4. — Las entregas que se harán por cuadriplicado se podrán hacer personalmente o por correo a: Federación de Centros de Castilla-León en el País Vasco. Calle Francisco Gómez 11, D. 0.48901. Baracaldo (Vizcaya). El plazo expira a las doce horas del 24 de Agosto de 1990.

5. — Se establece un premio de 200.000 pesetas.

6. — La Federación se reserva el derecho de publicar el trabajo premiado en cualquier medio y durante dos años, transcurridos los mismos, el autor podrá publicarlo libremente. Los trabajos no premiados se podrán retirar transucrridos 30 días después del fallo.

7. — El jurado, cuya decisión será inapelable, podrá declarar desierto el premio.

8. — El hecho de tomar parte en este certamen supone el reconocimiento y aceptación de estas bases.

Comienza un ciclo de conferencias organizado por «La Rueda»

Burgos (DB). — La Asociación para la Defensa de la Mujer «La Rueda», ha organizado una serie de conferencias para este mes de Marzo sobre «Sexualidad en los 90». Este ciclo de conferencias tendrá lugar en el salón de actos de la Caja de Ahorros Municipal, calle Santa Casilda, a las 8 de la tarde, con el siguinte programa:

Hoy, martes, día 6 comienza este ciclo de conferencias con el tema «Qué es la sexualidad», a cargo de Sara Tapia Hernández, psicóloga y profesora de la Escuela de Magisterio de Burgos.

El día 8, el tema previsto será «La sexualidad en los medios de comunicación». En esta ocasión será también abordado por esta excelente profesional que es Sara Tapia.

El día 13, martes, el título escogido por Mercedes Ibalurcea, médico de familia del Centro de Orientación Familiar de Burgos, será «Anatomía y anticonceptivos».

El tema previsto para el jueves, día 15, será «Sexualidad en la pareja», a cargo de Mercedes Arroyo Fernández, psicóloga de la Sociedad Sexológica de Madrid.

El jueves, día 22, Marco Aurelio Granado Martínez, psicólogo-psicoterapéuta, miembro regular de la Asociación Española de Análisis Transacional, será el encargado de cerrar este ciclo con «La comunicación sobre la pareja».

VI Semana de Información sobre Diabetes.—*Ayer comenzó el ciclo de conferencias dirigidas a pacientes y familiares dentro de la VI Semana de Información sobre Diabetes que contará con la intervención de diferentes especialistas que incidirán, fundamentalmente, en tres aspectos: control de la diabetes y complicaciones derivadas de un mal control, tratamiento e incidencia en la mejora de la calidad asistencial al diabético. En este tercer punto hizo especial hincapié el presidente de la Asociación Provincial de Diabéticos de Burgos, Alonso Martínez Peña en el acto de presentación. Posteriormente, el doctor Huidobro Barriuso pronunció la primera conferencia de la Semana, en la que abordó las situaciones de emergencia en la vida del diabético.*

Lea siempre
Diario de Burgos
Burgos
es cosa nuestra

M.C.D 2018

El Ayuntamiento presentó la querella contra la Federación de la Construcción

Burgos (DB).— Los servicios jurídicos del Ayuntamiento presentaron ayer en el juzgado de guardia de nuestra ciudad una querella contra la Federación de Empresarios de la Construcción por presuntas injurias a la autoridad y desacato.

El acuerdo de presentar la querella fue decidido en la comisión municipal de gobierno del miércoles 21 de febrero, y el motivo fue un comunicado emitido por la F.E.C., y hecho público en los medios de comunicación, el pasado 8 de febrero.

Los orígenes se remontan a la intervención del vicepresidente del Gobierno, Alfonso Guerra, en el Congreso de los Diputados, en la que aludió a Burgos y fue replicado por José María Peña. Posteriormente, la F.E.C. replicaba de nuevo a la nota del alcalde.

Para los servicios jurídicos del Ayuntamiento en esta réplica han sido utilizadas expresiones que son constitutivas de injurias muy graves con el ánimo de desprestigiar, menospreciar e injuriar a la autoridad, lo que afirman puede suponer un delito de injuria y, en cualquier caso, de desacato a la autoridad.

Reunión para promover el turismo en el Camino de Santiago

Burgos (DB).—El pasado sábado se reunieron en Pamplona personas relacionadas directamente con la hostelería y el turismo, de acuerdo con una iniciativa de la Consejería de Turismo de Navavarra y la Federación de Hostelería de esa región. Asistieron representaciones de Pamplona, Burgos, León y Santiago de Compostela, es decir, pertenecientes de todos los puntos al Camino de Santiago.

Según nuestras noticias se trata de crear una Sociedad de Promoción de Turismo del Camino de Santiago, pero dirigida no solamente al peregrino sino con atenciones de orden cultural y de toda la rica variedad de aspectos que puede ofrecer la Ruta Jacobea. En ese sentido, además de lo cultural, se ofrecerá una serie de servicios especiales, además de los hoteles.

Para la semana próxima se tiene prevista la reunión de los directores generales de Turismo de las comunidades por las que discurre el Camino, en la que, como es lógico, estarán presentes los promotores de esta idea y otras personas, cuya colaboración se estima necesaria o conveniente.

La Comisión de Gobierno aprobará mañana la celebración del festival «Burgos, Tiempo de Pop»

Burgos (DB).— Presidida por el alcalde, la Comisión de Gobierno mantendrá mañana su habitual sesión semanal con treinta y siete dictámenes, entre ellos, la aprobación de la celebración del festival de pop «Burgos, Tiempo de Pop».

En el capítulo de Acción Social, se aprobará la concesión de una subvención a la Asociación de Promoción Gitana y la factura correspondiente al cuarto trimestre a favor de Cáritas Diocesana para el Centro de Integración Social.

Tres puntos se aprobarán en Hacienda, los recibos correspondientes a las pólizas de seguros de vida y de accidentes de funcionarios y corporativos para el ejercicio de 1990; la factura correspondiente a la instalación y reposición de cristales en dependencias municipales y colegios nacionales y la cesión gratuita de terrenos que ofrece al Ayuntamiento «Camaolsa» en el barrio de Villatoro.

La solicitud de varias licencias de obra para la construcción y reforma de locales a particulares y para las construcciones de viviendas, locales comerciales y garajes son algunos de los dictámenes del capítulo de Obras. En Personal y Régimen Interior, se aprobará la certificación del padrón municipal con efectos de 1 de enero de 1990 y la concesión del premio por jubilación anticipada al funcionario del Ayuntamiento, Marciano Santamaría Alonso.

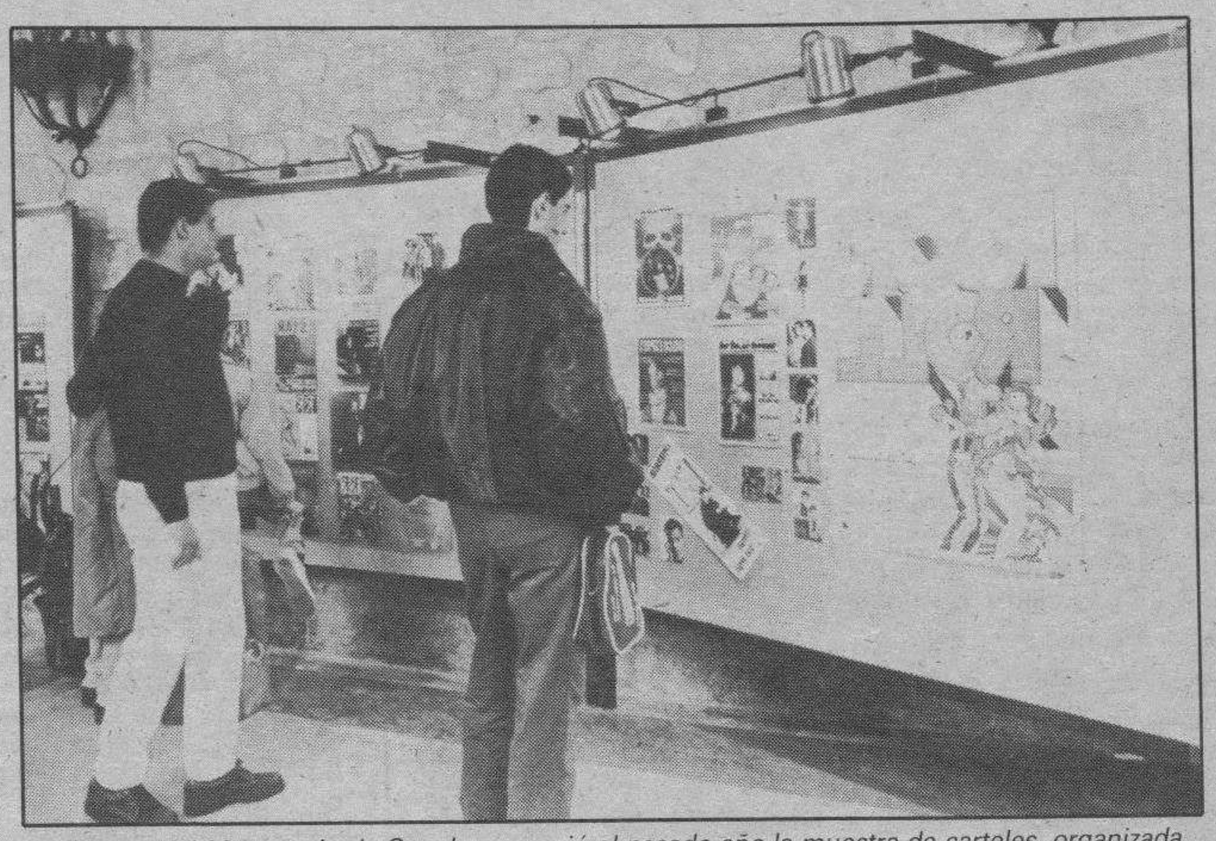

El Claustro del Monasterio de San Juan acogió el pasado año la muestra de carteles, organizada dentro del festival «Burgos, Tiempo de Pop». Foto archivo

La aprobación de la certificación correspondiente al mes de enero por la prestación de servicios subalternos en el cementario de San José y la aprobación de facturas por el suministro de material para la construcción de nueve patios en el cementerio municipal son los dos puntos correspondientes al capítulo de Sanidad. En el Servicio Municipalizado de Agua, además de la aprobación de varias facturas, se aprobarán otras tantas certificaciones sobre las obras de mejora de la Estación Depuradora de Aguas Residuales. Igualmente se aprobará la adjudicación del concurso de retirada de lodos de la misma estación y se dejará sin efecto el acuerdo de la Comisión de Gobierno de fecha 17 de enero pasado en el que se aprobaba el pliego de bases para el concurso de explotación y mantenimiento de la Estación Depuradora y aprobación de adjudicación del contrato provisional de la explotación de la estación en relación con las obras de ampliación.

También se aprobará la adquisición de autobuses articulados y la concesión de gratificación por jubilación voluntaria del conductor José Antonio Sanz. Finalmente, se aprobará la dotación para la Escuela Polideportiva Burgalesa.

HORA 14
DIRIGE CARLOS LLAMAS.
LO QUE PASO EN LA MAÑANA PASO A PASO.
HORA 20
DIRIGE JOSE ANTONIO MARCOS.
SU DIARIO DE TARDE.
PARA SABERLO ANTES DE QUE SEA TARDE.
HORA 25
DIRIGE MANUEL CAMPO VIDAL.
EL PROGRAMA DE MAYOR PRESTIGIO.
EL ANALISIS DEL DIA.
EL LIDER INFORMATIVO DE LA NOCHE.
La SER informa las 25 horas del día.
Para informar no tenemos horas. De día y de noche perseguimos la información y sólo perseguimos que Vd. se informe en serio. En SER. Con informativos que no predican. Predican sólo con el ejemplo. Son ejemplo de información. Por eso cada vez tienen más predicamento. Escúchenos en cualquier momento. Informamos las 24 horas del día, y más.
SER La radio. Porque escuchar es de sabios.
RADIO CASTILLA
ONDA MEDIA 1.584 Kcs

OMEGA Momentos estelares
Exija la GARANTIA INTERNACIONAL al comprar su reloj OMEGA
OMEGA SIEMPRE MARCA LOS MOMENTOS ESTELARES. LOS DE LOS JUEGOS OLIMPICOS. LOS DE LA CONQUISTA DEL ESPACIO. LOS DE LAS VIDAS LOGRADAS COMO LA SUYA. OMEGA CONSTELLATION. EL RELOJ DE SUS MOMENTOS ESTELARES.
CONCESIONARIO OFICIAL
PERODRI
JOYEROS
Pza. de José Antonio, 5. BURGOS

Raúl Berzosa habló de «Karol Wojtyla, filósofo y moralista»

Ayer, en el salón de actos de la Caja del Círculo (Plaza de España), dio comienzo el ciclo de conferencias sobre «Karol Wojtyla y el ser cristiano», organizado por APTA (Asociación de Profesores «Tomás de Aquino»).

El ponente, don Raúl Berzosa, profesor de la Facultad de Teología, comenzó señalando el por qué de este ciclo que se engloba dentro de un objetivo: la Fundamentación de la Fe. En este sentido la figura testimonial de Papa como hombre de profunda fe, los retos del cristianismo ante la nueva situación histórica del Este, la nueva evangelización que piden nuestros obispos españoles, y el no caer en fideísmos y racionalismos a la hora de vivir nuestra fe, han sido las motivaciones de la elección del tema.

Por lo que respecta a la primera de las conferencias, «K. Wojtyla, filósofo y moralista», don Raúl Berzosa comenzó resaltando la biografía y obra de K. Wojtyla, centrándose en un intento fecundo del mismo: fundamentar la ética o moral desde una antropología abierta a los valores trascendentes, sin caer en subjetivismos y psicologismos. El hombre, aún siendo centro y medida, no «crea» la verdad ni los valores; los «recrea» y personaliza. En este sentido, ser persona es descubrirse en relación con los demás y con Dios. Por ello la persona «es» y no sólo «hace» o «tiene». Las repercusiones de las bases anteriores son grandes: de cara por ejemplo al sentido de la existencia humana, la vivencia del amor, el sentido de solidaridad y justicias humanas, y los planteamientos de la educación hoy. En definitiva, se trata de hacer realidad lo que Juan Pablo II ha llamado «la nueva civilización del amor y de la vida».

Hoy, martes, a las 8, don Raúl Berzosa, recreará la figura del Papa como poeta. Según se nos adelantó en el programa de mano, la poesía del Papa es la mejor fotografía de su personalidad y de su talla humana y de creyente.

Mons. Teodoro Cardenal, miembro de la Permanente

Composición de la Comisión Permanente de la Conferencia Episcopal

A propósito, precisamente, de los nombramientos aprobados en la Asamblea General, sobre los que el domingo informaba en DB José Antonio Abad, con el título «Nombres propios en la Iglesia de España», la Oficina de Información del Arzobispado remite una nota puntualizando parte de aquella información.

Comisión Permanente

-Presidente: Cardenal D. Angel Suquía Goicoechea. Arzobispo de Madrid-Alcalá.

-Vicepresidente: D. Elías Yanes Alvarez. Arzobispo de Zaragoza.

-D. Gabino Díaz Merchán. Arzobispo de Oviedo. Miembro del Comité Ejecutivo.

-D. Carlos Amigo Vallejo. Arzobispo de Sevilla. Presidente de la C.E. para el V Centenario del Descubrimiento y Evangelización de América.

- D. José Delicado Baeza. Arzobispo de Valladolid. Presidente de la C.E. de Enseñanza y Catequesis.

- D. Miguel Roca Cabanellas. Arzobispo de Valencia. Miembro del Comité Ejecutivo.

- D. Ramón Torrella Cascante. Arzobispo de Tarragona. Presidente de la C.E. Relaciones Interconfesionales.

- D. Teodoro Cardenal Fernández. Arzobispo de Burgos. Representante de la Provincia Eclesiástica de Burgos.

- D. Antonio M.ª Rouco Varela. Arzobispo de Santiago. Presidente de la C.E. de Seminarios y Universidades.

- D. Fernando Sebastián Aguilar. Arzobispo Coadjutor de Granada. Miembro del Comité Ejecutivo.

- D. Ricardo M.ª Carles Gordó. Obispo de Tortosa. Miembro del Comité Ejecutivo.

- D. Antonio Palenzuela Velázquez. Obispo de Segovia. Presidente de la C.E. para la Doctrina de la Fe.

- D. Antonio Dorado Soto. Obispo de Cádiz y Ceuta. Presidente de la C.E. del Clero.

- D. Damián Iguacen Borao. Obispo de Tenerife. Presidente de la C.E. para el Patrimonio Cultural.

- D. Teodoro Ubeda Gramaje. Obispo de Mallorca. Presidente de la C.E. de Pastoral.

- D. Juan Martí Alanis. Obispo de Urgel. Presidente de la C.E. de Medios de Comunicación Social.

- D. José M.ª Setién Alberro. Obispo de San Sebastián. Presidente de la C.E. de Pastoral Social.

- D. Francisco Alvarez Martínez. Obispo de Orihuela Alicante. Presidente de la Comisión Mixta de Obispos y Superiores Mayores.

- D. Jose Sánchez González. Obispo Auxiliar de Oviedo. Presidente de la C.E. de Migración.

- D. Jesús Domínguez Gómez. Obispo de Coria, Cáceres. Presidente de la C.E. de Apostolado Seglar.

- D. José Diéguez Reboredo. Obispo de Orense. Presidente de la C.E. de Misiones y Coop. entre las Iglesias.

- D. Rosendo Alvarez Gastón. Obispo de Almería. Presidente de la C.E. de Liturgia.

- D. Agustín García-Gasco Vicente. Obispo Secretario General.

Como puede apreciarse, contrastando con los datos publicados ayer, el presidente de la C.E. para el V Centenario del Descubrimiento y Evangelización de América no es Mons. Domínguez, sino Mons. Carlos Amigo. Mons. Teodoro Cardenal es miembro de la C.P. elegido por votación secreta para un tercer trienio por los obispos de la Provincia Eclesiástica de Burgos, como representante de la misma. El presidente de la C.E. de Seminarios y Universidades no es Mons. Domínguez sino Mons. Rouco Varela y, finalmente, Mons. Jesús Plá, presidente de la Comisión de Límites de Diócesis y Provincias Eclesiásticas, no pertenece a la Comisión Permanente.

NOVIOS'90 Diario de Burgos y RNE RADIO 5

EN LA SUITE NUPCIAL

MAS DE 1.000.000 DE PESETAS EN PREMIOS

NOVIAS Britt Boutique Novias — Vestidos de Comunión — LAIN CALVO, 15

MODA HOMBRE — VARON — Plaza España — JAEL — Parque Santiago

Chelo Nieto — JOYEROS — CALZADAS, 7 - 1.º A

Ruiz — SALON DE PELUQUERIA Y BELLEZA — Unisex — C/. Héroes División Azul, 12, 1.º C

BASES DEL CONCURSO

1.º Podrán optar todas las parejas de novios que contraigan matrimonio en el transcurso de 1990.
2.º Es imprescindible la compra en cualquiera de los establecimientos mencionados (excepto colchones LAXY y TRABADO, S.L. CITROEN). * Véase en premios.
3.º Al efectuar su compra en cualquiera de los establecimientos mencionados soliciten su TARJETA CONCURSO, debidamente cumplimentada, remitiéndola a RNE-RADIO 5, C/ Caja de Ahorros Municipal, 17.
4.º La tarjeta comodín que aparece en DIARIO DE BURGOS sólo será válida si nos ha remitido la TARJETA original de compra de cualquiera de los establecimientos.
5.º El sorteo final de premios se celebrará en discoteca ARMSTRONG en fechas que serán comunicadas a través de DIARIO DE BURGOS y RNE-RADIO 5 1.503 O.M.

PREMIOS

Los premios serán la compra realizada, hasta el tope que cada uno de los establecimientos haya fijado.
NOVIAS BRITT: **50.000 pesetas.** VARON-JAEL: **El traje del novio. Valorado en 25.000 pesetas.** CHELO NIETO: **Una sortija de brillantes valorada en 40.000 pesetas.** SALON RUIZ: **Sin tope.** MESON DEL CID: **50.000 pesetas.** AMABAR: **La compra realizada.** NICE FOTO: **Reportaje de foto o video.** REGALOS MARGO: **40.000 pesetas.** VIAJES ECUADOR: **Un viaje a Canarias para dos personas de una semana en régimen de alojamiento y desayuno en un Hotel de tres estrellas, valorado en 100.000 pesetas.** GRUPO EMPRESAS MORAL CAYUELA: **100.000 pesetas.** COLCHONES LAXY: **Canapé, colchón y almohada modelo Danubio, valorado en 90.000 pesetas.** * Para optar al premio de COLCHONES LAXY, deberán presentar en Radio 5 el certificado de garantía de cualquier artículo LAXY, consiguiendo así su tarjeta concurso. BREZMES: **Un televisor en color valorado en 45.000 pesetas.** PERSIANAS TOR: **50.000 pesetas.** FERROPLAS: **Placa, horno, fregadero y campana, valorado en 73.550 pesetas.** RISTORANTE CIAO: **Gasto despedida de soltero.** TRABADO, S.L.: **Premio cheque compra valorado en 100.000 pesetas aparte campaña.** * Todas las parejas que visiten la exposición de TRABADO, S.L. obtendrán su tarjeta concurso y si efectúan una compra obtendrán un cheque regalo de 25.000 pesetas en accesorios). CERABUR, S.A.: **Cerámica Burgos, 60.000 pesetas.** ARMSTRONG: **Invitación a champán para todas las parejas y premio final sorpresa.**

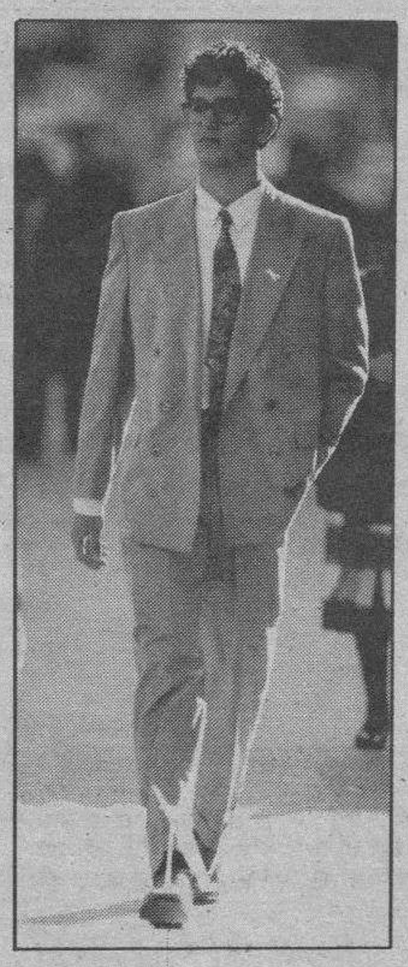

CUPON COMODIN
Remitir a RNE. — Radio 5, con los datos de la novia
DNI ..... Nombre .....
Apellidos .....
Dirección .....
Tfno. ..... Población .....
Apoyando la compra de .....
PUEDEN ENVIAR CUANTOS CUPONES QUIERAN

PERSIANAS TOR — BURGOS — en sus tiendas de Gral. Dávila, 17. Carretera Logroño, 23. Esteban Sáez Alvarado y en ARANDA DE DUERO.

FERROPLAS S.A. — MUEBLES DE COCINA Y BAÑO — MUEBLES DE COCINA Y BAÑO — Vitoria, 50 - Villa Pilar, 3.

CIAO — RISTORANTE ITALIANO — C/. Reyes Católicos, 32. — Encargos comidas para llevar: Telf.: 231281.

TRABADO S.L. — CONCESIONARIO OFICIAL CITROEN — Ctra. Madrid-Irún, Km. 234.

MESON DEL CID — Restaurante Hotel * * * — Banquetes, Convenciones — Frente fachada principal de la Catedral. Plaza Sta. María, 8.

foto NICE — Almirante Bonifaz, 16 — San Juan de Ortega, 22 — Revelado color en 1 hora

COLCHON Laxy — y... duerma como quiera — Hermanos VALLE COLINA

CERABUR, S.A. — PORCELANOSA — CERAMICA — Pentasa, 3 — Naves 237 A - 239 240 - 241 Y 242

amábar — IMPRENTA — C/. San Pablo, 6 — Av. Sanjurjo, 15

MARGO REGALOS — Plaza Santo Domingo de Guzmán, 3

VIAJES ECUADOR S.A. — ORGANIZACION INTERNACIONAL DE VIAJES — Avda. Reyes Católicos, 10

GRUPO EMPRESAS — Moral Cayuela — Markamueble — Ashagara — Stmóbel

GRUNDIG — brezmes — Madrid, 5 y 6 — General Dávila, 19

ARMSTRONG — DISCOTECA — C/. CLUNIA, 13 — Telf. 22 72 66

M.C.D 2018

Fotograma de la película «Lluvia negra», que se proyecta esta tarde.

«Lluvia negra» abre la programación de marzo en el cine de la C.A.M.

Burgos (J. A. Martín).—Con la proyección del largometraje «Lluvia negra», de Shohei Imamura, el Cine-Club de la Caja de Ahorros Municipal inicia esta tarde su programación correspondiente al mes de Marzo, todavía dedicada al ciclo «Festivales del Mundo».

Esta producción japonesa, que obtuvo el Gran Premio Técnico y Mención Especial del Jurado del Festival de Cannes'89, está basada en la novela homónima del escritor Masuji Ibuse quien se ocupa de narrar las trágicas consecuencias de la bomba atómica sobre la vida cotidiana de una aldea nipona. «Lluvia negra», que está considerada como la obra maestra de Ibuse, fue llevada al terreno cinematográfico por el realizador Sohehi Imamura, responsable de otras dos piezas maestras como «La balada de Narayama» (Palma de Oro en Cannes) y «Zegen».

Sohehi Imamura, considerado como uno de los grandes cineastas japoneses, no escatimó esfuerzos para el rodaje de esta película que se desarrolló desde Junio del 88 hasta Febrero del 89. En la adaptación de esta novela, el director japonés, contó con la participación de Toshiro Ishido, en tanto que la dirección de fotografía le fue encomendada a otro estrecho colaborador, Takashi Kawamata.

«Lluvia negra» se pasará hoy, martes, a partir de las 20,15 horas en el Salón-Teatro de la C.A.M. (Avenida Vigón), si bien los no-socios deberán formalizar sus inscripciones en la sala de estudios de esta entidad (Avenida Gral. Sanjurjo).

La programación prosigue el martes próximo con la proyección del largometraje francés «La lectora», inspirado en la obra de Raymond Jean y dirigido por Michel Deville. Para el martes, día 20, el Cine-Club de la C.A.M. ha programado la película «Un cuento de hadas húngaro». Este filme, que dirigió Gyula Gazdaf en 1986 conquistó el primer premio del Festival de Sitges, un año después.

La programación de Marzo se cerrará el día 27 con «La Boca del lobo», una coproducción hispano-peruana, dirigida por Francisco Lombardi. La película, galardonada en el Festival de San Sebastián'88, se basa en la matanza que tuvo lugar en la población de Soccos el 13 de Noviembre de 1983.

Curso de Cruz de Roja para maestros y educadores

Burgos (DB). — La Asamblea Provincial de Cruz Roja de Burgos, ha organizado un curso dirigido a maestros y educadores con el título «Planificación, organización y programación». Este curso se impartirá desde el día 12 de Marzo hasta el 6 de Abril, en horario de tarde y con una duración de 40 horas.

El plazo de matrícula para este curso está abierto hasta el viernes, día 9. Todo aquel que esté interesado en el tema y necesite una información más amplia y detallada, puede dirigirse al Centro de Estudios y Formación de esta asamblea provincial, de 17,00 a 20,00 horas.

La ruina en las edificaciones, a debate en la Politécnica

Burgos (R. R.).—Con la participación de destacados juristas, técnicos y empresarios de la construcción, ayer se inauguró en la Escuela Universitaria Politécnica de Burgos un curso sobre Supuestos de Ruina en las Edificaciones y su Incidencia en los Cascos Histórico-Artísticos que, a lo largo de tres jornadas, abordará distintos aspectos relacionados con el tema.

Este curso sobre Supuestos de Ruina se celebra en la Escuela Politécnica

En opinión del profesor Pedro del Barrio, director del curso, éste pretende «dar a conocer los procesos que se llevan a cabo a través de la legislación y las actuaciones técnicas a partir de los informes de ruina, así como su incidencia en los edificios que estén enclavados en el casco histórico artístico».

Estas jornadas, que se celebran en la Escuela Politécnica, están dirigidas fundamentalmente a juristas, empresarios y técnicos en construcción (arquitectos y arquitectos técnicos) al objeto de conocer la casuística de la ruina y las diferentes actuaciones legislativas y normativas.

A lo largo de estas tres jornadas de debate, organizadas por el propio Departamento de Construcciones Arquitectónicas de la Escuela Politécnica, se estudiarán todos aquellos aspectos que tienen una especial incidencia en los supuestos de ruina desde la perspectiva de los profesionales y especialistas técnicos.

La incidencia de la Ley de Patrimonio Histórico, el regimen jurídico de la Rehabilitación de Viviendas, la actuación de la Administración Municipal y la Doctrina Jurisprudencial, así como diversos aspectos generales y constructivos de la ruina serán los temas desarrollados por acreditados ponentes.

En estas sesiones, inauguradas ayer por los profesores Claudio Pérez López, Pedro del Barrio y Enrique Acinas, intervienen también el arquitecto Carlos Moliner, los profesores Carlos Vattier y Tomás Cortés, el asesor jurídico Santiago Dalmau y el presidente de la Sala de lo Contencioso-Administrativo del Tribunal Superior de Justicia de Castilla y León, José Luis López-Muñiz.

XI Campeonato de Dominó de la Hermandad de Peñas

Burgos (H.).—Continúa celebrándose el XI Campeonato de Dominó organizado por la Hermandad de Peñas y patrocinado por la Caja de Ahorros Municipal de Burgos, quien siempre está solícita y presente en cuantos actos se la requiere. De ahí que agradezcan públicamente su colaboración.

Superadas las grandes dificultades que ha estado atravesando la Hermandad de Peñas, de nuevo vuelve a estar presente en la vida social burgalesa.

En el actual XI Campeonato participan diecinueve peñas que se han dividido en dos grupos, de donde saldrán los finalistas que han de disputarse los puestos de vencedores absolutos.

Las partidas se están celebrando en los respectivos domicilios sociales. De esta forma, no sólo ponen de manifiesto su calidad de juego sino que fortalecen sus lazos de amistad entre las distintas peñas.

El campeonato de dominó, tradicional en la Agrupación de Peñas. Foto Miguel.

Igualmente estos días se están realizando las inscripciones para los campeonatos de mus y brisca femenino, ambos muy arraigados entre los participantes y que esperan constituyan un rotundo éxito.

Hoy, en la Filarmónica, recital de Marco Lenzi y Riccardo Caramella

Burgos (E. R. L.). — Esta tarde, tendrá lugar a las veinte horas y quince minutos, en el Auditorio de la Caja de Ahorros del Círculo, calle Julio Sáez de la Hoya, el concierto número 16 de la temporada 1989-1990 de la Sociedad Filarmónica de Burgos, en el cual y bajo el patrocinio del Ministerio del Turismo E Spettacolo de Italia, Round Table, provincia di Trento actuará el dúo de violín y piano formado por Marco Lenzi y Riccardo Caramella, en un concierto dedicado a la convención internacional sobre los derechos del niño.

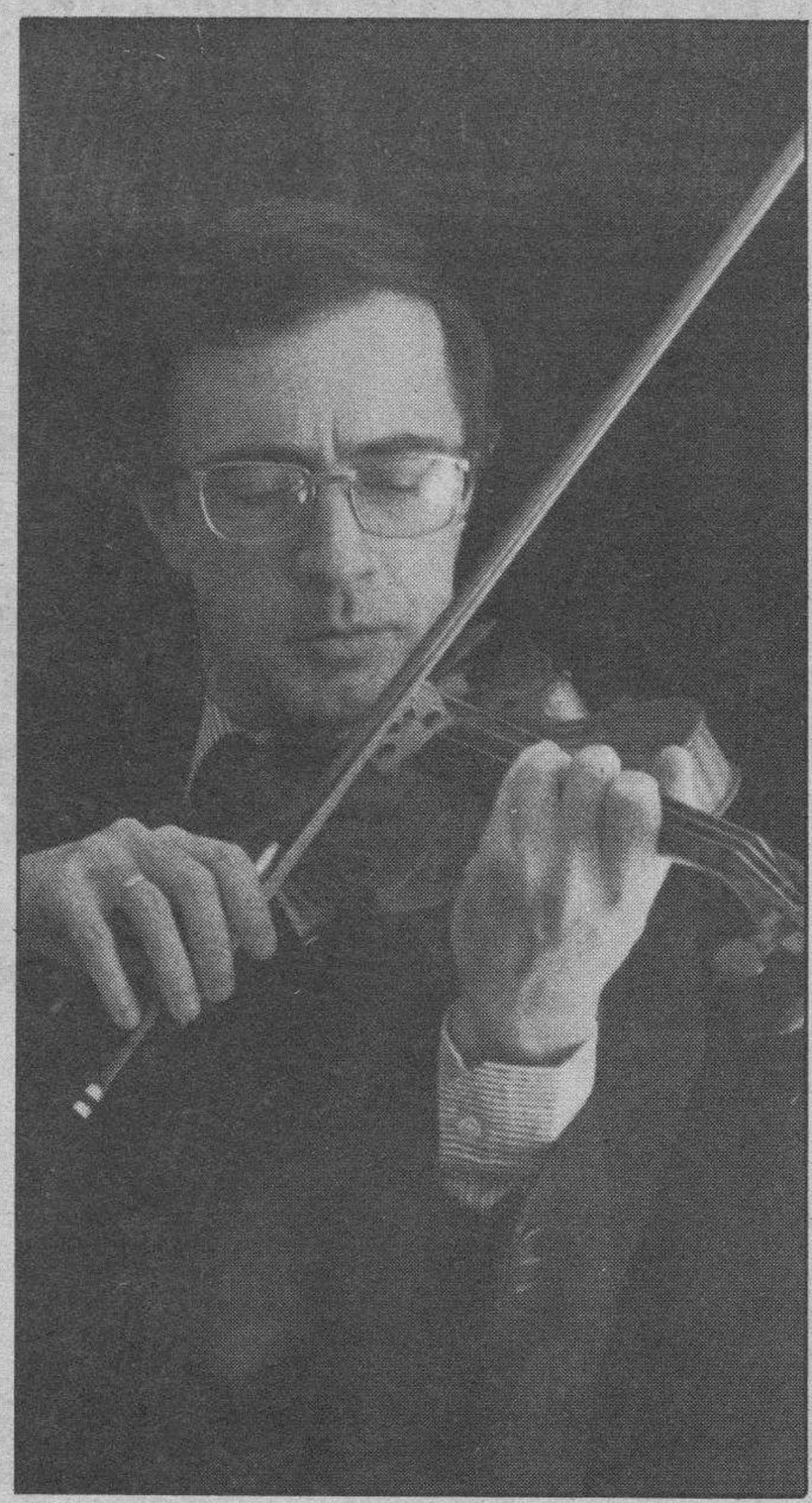

Marco Lenzi

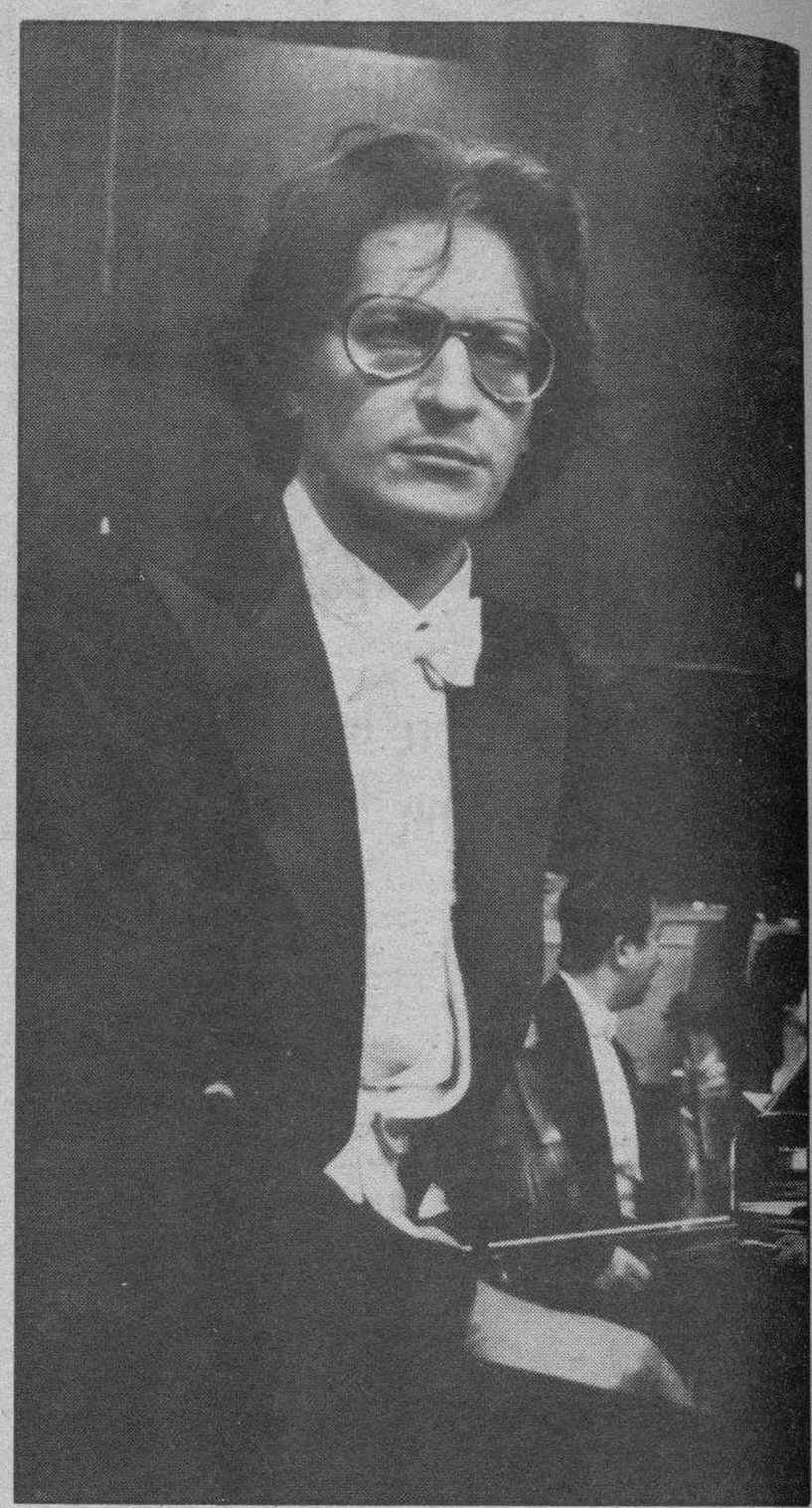

Riccardo Caramella

Marco Lenzi, nació en Roma en el año 1942 y estudió con Vittorio Emanuele y Pino Carmirelli, en la academia nacional de Santa Cecilia, obteniendo el diploma superior de perfeccionamiento. Fue miembro del cuartetto Musiche Rare, y después, fundador y miembro durante seis años del conjunto «Isolisti Aquilani». Como solista, ha actuado para importantes sociedades italianas y extranjeras, habiendo realizado importantes grabaciones para la radiotelevisión nacional de Tokio. Ha sido durante tres años, director y violín solista de la Orquesta de Cámara Filarmónica italiana, y en la actualidad es profesor de música de cámara en el Conservatorio de Santa Cecilia en Roma.

Riccardo Caramella, nació en Turín en 1951, y bajo la dirección de María Golia, consiguió el diploma en el Conservatorio N. Paganini de Génova, con la máxima puntuación. Muy joven, inició su carrera de concertista, dando conciertos en recitales y actuando como solista con las más prestigiosas orquestas de cámara de toda Europa. Dedicado con pasión a la música de cámara, colabora establemente desde hace muchos años con el cuartetto Prazak, con quien ha grabado «El Quinteto en La Magiore Opus 81 de A. Dvorak». Ha actuado también con Ilya Grubert, Leon Spierer, etc. Ha realizado grabaciones de discos con la orquesta sinfónica de la Radio de Pekín, con la que ha realizado también importantes giras por países europeos en el año 1988. Habiendo sido durante doce años director artístico de la Asociación Musical Riky Haertelt de Torino.

En el concierto se interpretarán las siguientes obras: En la primera parte, las sonatas número 1 en Sol Mayor y número 2 en Mi Mayor de G. B. Pergolesi. Y en la segunda parte, Suite Italiana para violín y piano de I. Strawinssky y la Sonata en La Mayor para violín y piano de C. Franck.

César Franck, a sus apenas doce años, obtuvo el diploma de final de la escuela de música de Lieja, su ciudad natal. Un año después, su familia marchó a París para ampliar la formación musical de su hijo. Y así, en el conservatorio de París, ganó sucesivamente los premios de piano, órgano y fuga. En 1842, a los veinte años, comenzó a prepararse para el premio de Roma, pero su padre quería que fuera pianista y por ello, le retiró del conservatorio, y comenzó a dedicarse a la composición y en ese mismo año, compuso su primera obra: Tres Tríos de piano, que dedicó a Leopoldo I de Bélgica. La familia Franck, vivía muy humildemente en París, gracias a lo que César y su hermano José, ganaban dando clases de música. En 1848 César Franck se casó con la hija del actor Desmousseaux y ello, le enemistaría con su padre. En 1858, Franck pasó a ser organista de Sainte-Clotilde, y en 1872 pasó a ser profesor de órgano en el conservatorio de París, en donde, debido a su sencillez, no fue muy bien recibido por sus compañeros.

César Franck, fue un hombre, que vivió únicamente y exclusivamente para su familia, sus discípulos y su arte. Y obtuvo su primer éxito ante el público muy al final de su vida con el estreno de «El cuarteto para cuerda». Así, en su entierro, ni el Ministerio de Cultura, ni el Conservatorio, tuvieron una representación. Unicamente, Chabrier pronunció junto a su tumba, las siguientes palabras: Yo, en nombre de la Societéé Nacionale, tributo el último adiós al maestro muerto.

Su música, es, quizás, una de las músicas más intimistas y más melancólicas de las que se hayan escrito. Y su principal ejemplo, lo encontramos precisamente, en la obra que vamos a escuchar hoy, la Sonata para violín y piano de La Mayor. La cual, es de una primorosa construcción basada en la forma cíclica, y cuyo comienzo meditativo, nos recuerda el principio de la sonata para piano Opus 31 número 2 de Beethoven. En ella, las tres primeras notas del violín, son la cédula germinal más importante de la obra. Y la segunda cédula de la obra, se presenta más tarde a través del piano. Y ya, una vez unidos los dos temas, éstos, van desarrollando toda la obra, dentro de un crescendo arrebatador que crea un verdadero éxtasis de intimidad y melancolía.

EDICTO

DOÑA ELENA RUIZ PEÑA; JUEZ DE PRIMERA INSTANCIA DE BRIVIESCA Y SU PARTIDO.

HAGO SABER: Que en este Juzgado de mi cargo, se tramita expediente de dominio, seguido con el número 73-90, a instancia de don Francisco Javier Castresana Alonso y doña Montserrat Busto Calle, representados por el Procurador señor Moreno Gutiérrez, sobre reanudación del tracto sucesivo interrumpido de la siguiente finca: «Vivienda situada en la segunda planta con entrada por escalera exterior situada a la izquierda entrando o Sur del edificio, situado en la Ctra. de Oña a Peñahorada, s/n., lugar denominado «La Torre», en el pueblo de Salas de Bureba, superficie de 106 m^2 y 67 dm^2, consta de vestíbulo, cuarto de estar, comedor, tres dormitorios, cocina y baño. Linderos, derecha, entrando, al Este, vivienda dos; izquierda, vivienda cuatro, espalda, finca de don José González; y frente, por donde tiene su entrada, escalera, que es elemento común y finca de don José González; cuota 16 enteros y 67 centésimas de entero por ciento». La expresada finca se halla libre de cargas y está inscrita en el Registro de la Propiedad de Briviesca, Tomo 1.527, libro 25, del Ayuntamiento de Salas de Bureba, folio 3, finca número 3.437.

Por providencia de 23 de Febrero actual, se ha admitido a trámite el expediente, al haberse cumplido los requisitos legales, habiéndose acordado citar a las personas desconocidas e inciertas a quienes pueda perjudicar la inscripción pedida con el fin de que puedan comparecer ante el Juzgado, para alegar lo que a su derecho convenga, dentro de los diez días siguientes a la publicación del presente en el Diario de Burgos.

Dado en Briviesca, a veintitrés de Febrero de mil novecientos noventa.

E/. Ilegible

La secretaria, Ilegible

La mejor inversión

Un chalet, bungalow o apartamento en los mejores lugares de la costa.
Máxima rentabilidad

Entrada desde 972.000 pts.

CAJA TERRITORIAL DE MADRID

PROYECCION Y EXPOSICION DE PLANOS:
MAÑANA, 7 DE MARZO, EN
HOTEL CONDESTABLE
Salón M.ª Luisa
De 7 tarde a 10 Noche

DELEGACIONES EN BURGOS
C/Santander, 6-2º izda.-Telf.269077
Travesía del Mercado, 4 (Hondillo) Telf.208298
Centro Com. ISILLA 1ª pl. Of. 6-Tel. 509438
ARANDA DE DUERO BURGOS

EDICTO

DON ILDEFONSO JERONIMO BARCALA FERNANDEZ DE PALENCIA, MAGISTRADO-JUEZ DEL JUZGADO DE PRIMERA INSTANCIA NUMERO UNO DE LOS DE BURGOS Y SU PARTIDO.

HAGO SABER: Que en este Juzgado, a instancia de DON JOSE BRAVO AMIGO Y DOÑA ANGELES DIEZ GONZALEZ, se tramita expediente de Dominio número 104/90, para reanudación del tracto sucesivo interrumpido en el Registro de la Propiedad de Villadiego, de las fincas rústicas siguientes:

1.– RUSTICA.– Cereal secano, en Basconcillos del Tozo a Villahizán, número 213, del Plano General de Concentración Parcelaria de Basconcillos del Tozo. Linda: Norte, perdido; Sur, camino y lindero; Este, lindero y Oeste, perdido, lindero y Andrés Martín García (f. 212). Mide una hectárea y ochenta centiáreas. Indivisible.

2.– RUSTICA.– Cereal secano, en Basconcillos del Tozo a Estragales, número 327, del Plano General de Concentración Parcelaria de Basconcillos del Tozo; linda: Norte, camino; Sur, camino y perdido; Este, camino y perdido y Oeste, perdido y lindero. Mide cuatro hectáreas, ochenta y dos áreas y sesenta centiáreas.

3.– RUSTICA.– Cereal secano, en Basconcillos del Tozo a Alto Corralejo, número 388, del Plano General de Concentración Parcelaria de Basconcillos del Tozo. Linda: Norte, perdido; Sur, perdido; Este, perdido y Oeste, perdido. Mide una hectárea, ochenta y un áreas y veinte centiáreas.

Todas las fincas están inscritas en el Registro de la Propiedad de Villadiego como fincas registrales números 10.861, 10.967 y 11.020.

Corresponden dichas fincas a los solicitantes, por compra a DON VALENTIN ACERO GONZALEZ, en virtud de contrato privado de compraventa celebrado en Madrid, el día 01-02-1973.

En virtud de lo acordado en resolución dictada con esta fecha en dicho expediente, se convoca a las personas ignoradas a quienes pueda perjudicar la acción ejercitada, para que dentro de los diez días siguientes a su publicación en el Diario de Burgos, puedan comparecer ante este Juzgado y expediente de que se trata, alegando cuanto a su derecho convenga, bajo los apercibimientos legales si no lo verifican.

Dado en Burgos, a uno de Marzo de mil novecientos noventa.

E/. Ilegible

El Secretario, Ilegible

M.C.D 2018

Un siglo DB/I

De Santiago de Cuba y Cavite, a los objetores de conciencia

Alfonso Salgado

Obrero y pobre fueron términos sinónimos en España hasta no hace mucho tiempo

Don Pascual Cervera y Topete se enfrentó a la Flota yanki, a pesar de que sabía que iba al desastre. Obedecía órdenes de los políticos que le negaban hasta la ayuda más necesaria

ESTA en marcha el tercer tomo de la obra «Un siglo DB». Si Dios no lo impide, según lo que nos hemos propuesto, se la presentaremos a ustedes el día primero de Abril, aunque como es domingo, habrá que dar cierto margen de tolerancia, supongo. Claro que eso es lo de menos. Lo importante son otras cosas.

A mí me encandila la obra. No sé lo que pensarán ustedes, por más que si tengo que llegar a concluir las cosas por el efecto de las ventas, creo que estarán de acuerdo en que merece la pena el trabajo. Nunca se ha vendido en Burgos un libro en las cantidades que se están vendiendo éstos. Es más: si nos atenemos a las cifras habituales, resulta que tiene las hechuras multiplicadas por cuatro a la hora de definirlo como «best seller», refiriéndome a la escala nacional, que es justamente a la que se están vendiendo, segunda sorpresa con la que uno se está encontrando en este menester.

Lo dicho es importante, pero hay algo que me gusta aún más. Y antes de nada, perdonen que hable en primera persona y ciñendo las cosas a mi circunstancia, pero es que creo que así deber ser, o por lo menos así suele ser, cuando uno se enamora de una tarea que, dicho sea incidentalmente, me está dando un trabajo mareante, pero bendito sea, que aún le dedicaría más horas si fuera menester y las tuviera, que todo hay que decirlo.

Lo importante es que se descubre (y les invito, queridos amigos, a que se acerquen al descubrimiento) que no estamos aquí por generación espontánea ni que las cosas se acabarán cuando nosotros nos vayamos. Y, por favor, no me digan que he dicho una perogrullada. Es el caso que, en resumidas cuentas, actuamos como si eso no fuera cierto y así nos va.

Otro descubrimiento, tan importante como el primero, es el hecho de que la verdad histórica no es como nos la cuentan las películas yankis ni la propaganda moscovita. Ni mucho menos. Venimos de la tragedia (sí, hombre: de la tragedia o de un conjunto de tragedias) y debemos encaminarnos hacia el bienestar y la felicidad de los demás, aunque estos ojos que han de comerse la tierra no la vean personal y socialmente. La verdad histórica vive enmascarada bajo el entramado de las propagandas oficiales. Se relató exacta y putualmente en las crónicas de cada día, dicho sea, si me lo permiten, por este servidor que sabe, tras una larga experiencia profesional, cuál es el traje que viste el periodista del común cuando refiere lo que ha visto, como testigo de primera mano y notario que, perdonen la vulgaridad, generalmente no se casa ni con su padre a la hora de decir la verdad de lo que vio y oyó.

Así las cosas, en esta obra se ve eso: que venimos de donde venimos y vamos a donde se ha dicho. O debemos ir.

¿Y de dónde venimos? Pues ya ven, por lo que se relata en este siglo que culminará el periódico, venimos de Santiago de Cuba y Cavite, estamos en los objetores de conciencia y vamos... ya me dirán ustedes dónde quieren que vayamos, por más que mi opinión se la daré en días sucesivos.

Es curioso, pero mientras los españoles pobres de entonces (digo los pobres, como les expliqué hace cosa de un mes, ya que los ricos, en este país permitían *patrióticamente* que murieran los demás, mientras ellos se tocaban las narices); mientras los pobres, les decía, morían a miles, los políticos, encabezados por Sagasta y Cánovas del Castillo, bajo la egregia representación de la Reina Regente, se dedicaban punto menos que a cantar sus cobardías. Y no es ninguna tontería lo insinuado. En aguas de Baleares dormitaba la única escuadrilla de torpederos que podían hacer frente a los barcos de McKinley (el presidente yanki que ordenó volar el «Maine», como ustedes saben). Se dijo que si mandábamos estos torpederos a aguas de Cuba, nos harían... ¿qué podían hacernos, si no era la guerra que ya nos hacían? El caso es que la defensa de Santiago de Cuba estaban constituidas por una artillería de costa, cuya mayoría de cañones aún se cargaban por la boca. Cervera, en un acto de arrojo, salió sabiendo que su artillería no tenía alcance suficiente, mientras los yankis lo atacaban con obuses envueltos en melanita, una sustancia incendiaria.

En Filipinas, mientras el arrojo se concentraba en Baler (valga el caso. ¿Recuerdan «Los últimos de Filipinas»?), las principales guarniciones carecían de armamento y hasta de munición para las pocas armas que tenían. Se dio el caso que, conocido eso por Yankilandia, hubo una plaza en que los mercenarios norteamericanos entraron precedidos de una banda de música. El general que carecía de armas para defender esa plaza, se limitó a meterse en una iglesia y esperar a que lo detuvieran, mientras rezaba. ¿Qué más podía hacer?

Los políticos de aquella época a mí me recuerdan mucho a algunos de ahora que hacen gritar a jóvenes y no tan jóvenes por calles y plazas la cuestión esa de la objeción de conciencia. «Si nos atacan —concretarían esos políticos sus teorías— que nos defiendan los hijos del vecino. Es la versión actualizada de aquellos mamarrachos cobardes que, mientras morían obreros y campesinos, ellos cantaban himnos patrióticos en las ciudades de la Península.

En Cuba, hasta los generales morían en el campo de batalla. Pocas veces se ha visto eso. Eran Vara del Rey y Santocildes, cuyos cadáveres los trajeron a la Patria junto con el de un soldado raso. Era éste Eloy Gonzalo, el héroe de Cascorro. ¿Saben que hay intelectuales de esta ciudad que no pudieron responder a la pregunta de por qué teníamos aquí una calle llamada Santocildes?

OPTICA INTERNACIONAL
CARLOS FRÜHBECK
OPTICO DIPLOMADO
GARANTIA 2 AÑOS
ESPECIALIDAD EN LENTILLAS
Espolón, 30

PORSCHE ESPAÑA
VENDE
PORSCHE 911 CARRERA
Rojo. Aire acondicionado. Techo corredizo eléctrico. Spoiler trasero. 58.000 kilómetros. 1 año de garantía.
Teléfono de contacto (572) 10 95 67
PRECIO: 5.500.000 PTAS.

La publicidad de **Diario de Burgos** deja huella en cualquier sitio de Burgos y su provincia
Anúnciate en tu Diario

CICLO:
«El pensamiento y la obra del Papa»
KAROL WOJTYLA, Poeta
D. Raúl Berzosa Martínez
Profesor de la Facultad de Teología
HOY, Martes, 6 de Marzo, a las 20 horas, Salón Caja del Círculo-Pl. España, 3.
Organiza: **Asociación de Profesores «Tomás de Aquino»**
Con la colaboración de la
CAJA DE AHORROS Y MONTE DE PIEDAD DEL CIRCULO CATOLICO

VENTA DE PISOS Y APARTAMENTOS DE LUJO
1, 2, 3 Y 4 HABITACIONES, SALON, CUARTO DE BAÑO Y COCINA TOTALMENTE AMUEBLADA
EN AVDA. DEL CID, 2
(EDIFICIO BANCO POPULAR)
TELEFONO 23 82 93

PESCADERIAS BURGALESAS, S.A.
Se convoca Junta General Ordinaria y Extraordinaria en Burgos, para el día 30 de marzo de 1990, en primera convocatoria, a las 20 horas y el día 31 de Marzo, a las 20 horas, en segunda convocatoria, en la Plaza Alonso Martínez 7A, 2.°, número 25, encontrándose a disposición de los señores accionistas que así lo deseen, con arreglo al artículo 158 del Reglamento del Registro Mercantil, los documentos y balances referentes al presente orden del día, teniendo derecho los mismos a examinarlos y pedir entrega o envío gratuito de los mismos.
ORDEN DEL DIA:
1.°.— Memoria y gestión social correspondiente al ejercicio 1989.
2.°.— Aprobación de cuentas y aplicación de resultados.
3.°.— Disolución de la Sociedad por estar incursa en el artículo 260, números 3.° y 4.° de Real Decreto Legislativo 1.564/1989, de 22-12-89. Texto Refundido de la Ley de Sociedades Anónimas.
4.°.— Nombramiento de Liquidadores de la Sociedad.
5.°.— Ruegos y Preguntas.
En Burgos, a 22 de Febrero de 1990
Fdo.: Santiago Reoyo Puente, Presidente Consejo

EXCMO. AYUNTAMIENTO DE VILLARCAYO DE MERINDAD DE CASTILLA LA VIEJA (BURGOS)
ANUNCIO
Por el Ayuntamiento Pleno, en sesión ordinaria celebrada el 2 de Enero último, se aprobó inicialmente el Estudio de Detalle ED-9, de las Normas Subsidiarias de este Municipio, que presenta Gutisara, S.A., y Tamor, S.A.
Por espacio de un mes, se expone al público el expediente en la Secretaría Municipal, a efectos de que quienes estuviesen interesados, puedan presentar las alegaciones u observaciones que tengan por conveniente.
Lo que se publica en cumplimiento de lo dispuesto en el artículo 140 del Reglamento de Planeamiento aprobado por Real Decreto 2.159/79, de 23 de Junio.
Villarcayo, 28 de Febrero de 1990
EL ALCALDE,
R. Varona Ordoño

PERIODICO BURGOSOCASIÓN
ANUNCIOS GRATUITOS.
TEL. 27 50 27
SERVICIO 24 HORAS

Carnaval en los CEAS de Burgos

Burgos (C.M.).—En los Centros de Acción Social (CEAS) de la ciudad, se han celebrado los tradicionales carnavales, promovidos por el Ayuntamiento y organizados por los Equipos Técnicos de Acción Social Municipal.

En el Centro de San Bruno, los cursos municipales en colaboración con el Equipo Técnico Municipal, organizaron y prepararon dos fiestas para diferentes colectivos, que convocaron junto al barrio de Gamonal, al de Capiscol y las zonas de las Villas.

Los más pequeños se disfrazaron para participar en primer lugar en el desfile infantil que el Ayuntamiento había organizado para todo Gamonal, y que con el concejal Cristino Díez al frente recorrió numerosas calles de este popular barrio.

Ya en el Centro de San Bruno, el Equipo Técnico a través de los juegos aprovechó una vez más este tiempo extraescolar de los muchachos, enmarcado en un clima de alegría y participación, para seguir desarrollando su programa pedagógico que basado en una pedagogía positiva y alegre encuentra en estas ocasiones un marco propicio para facilitar el desarrollo de técnicas de aprendizaje con concursos de discriminaciones sensoriales, con juegos estimulativos de la atención, observación, memoria, discursológico y expresión verbal y con dinámicas de participación grupal.

Es importante señalar la función del juego en el desarrollo infantil así como denunciar la exclusión de éste de los programas escolares ya sea por acción directa como de forma indirecta al no poder contar nuestros muchachos ni con tiempo, ni con lugares adecuados para el juego libre que no siempre tiene que coincidir con prácticas deportivas, en definitiva el espacio que venga a suplir al de la calle que la sociedad actual le ha sustraído, es por esto que el Ayuntamiento ha dotado de una red de centros distribuidos en los barrios, que entre otras funciones cumplen la enunciada en un clima como el burgalés.

Por ello, en otros CEAS de la ciudad también se desarrollaron sesiones análogas a cargo de técnicos pedagógico-sociales municipales. Los muchachos de las zonas Centro y Oeste se concentraron en el Centro Municipal de San Pedro de la Fuente, en donde el alcalde, Santiago González Braceras obsequió a los participantes con un chocolate elaborado y servido por las alumnas de los cursos municipales del centro.

El Centro de San Julián aglutinó a los muchachos de las zonas Sur y Este del municipio y aquí el colectivo de madurez ayudaron al Equipo Técnico a confeccionar las máscaras, maquillar y vestir a cuantos quisieron participar.

Madurez y tercera edad

Estos colectivos también se aglutinaron en los mismos Centros Municipales para celebrar unas auténticas convivencias con ocasión de estas fiestas populares de libre expresión de la imaginación, creatividad y crítica social.

En el Centro de San Bruno, las alumnas que no acudieron disfrazadas llevaron material disponible y oportuno para improvisar sus disfraces con trajes y maquillajes y la colaboración de sus compañeras y Equipo Técnico. La gracia con la que todas lucían sus trajes festivos hizo de esta jornada un momento muy especial y alegre, y puso de manifiesto la dinámica de deshinibición que se desarrolla en las actividades diarias de los cursos municipales.

El taller de teatro puso en escena «El profesor Cascajo» y «Las sillas», desatando risas y carcajadas entre los asistentes. Desde el área psicomotriz se desarrolló una dinámica especial que agrupó a alumnos y profesores y culminó con el «Himno de la alegría» coreada por todos con las manos unidas. La jornada concluyó en un ambiente festivo de cordialidad, camaradería y participación.

En el Centro de San Pedro de la Fuente, las alumnas habían colaborado en la decoración y ambientación del Centro, y ellas mismas pusieron en escena la obra «La Venganza de la Petra», para culminar la tarde después de bailes y juegos, con una merienda compartida, preparada entre todos los asistentes, lo que puso de manifiesto una vez más, el ambiente de convivencia y participación que reina entre todos los alumnos y vecinos de los barrios.

En el Centro de San Julián, se representó la obra «Los habladores», preparada en el taller de teatro; las alumnas lucieron las máscaras que ellas mismas se habían confeccionado y después de compartir la merienda que cada una aportó, continuaron la celebración participando en el «Entierro de la sardina», organizado por el Ayuntamiento para la ciudad.

En todos los CEAS reinó un ambiente de cordialidad y alegría, resultado de un programa de fomento de la participación, desarrollo de la convivencia y promoción y rescate de la cultura popular arraigada en los ciudadanos burgaleses.

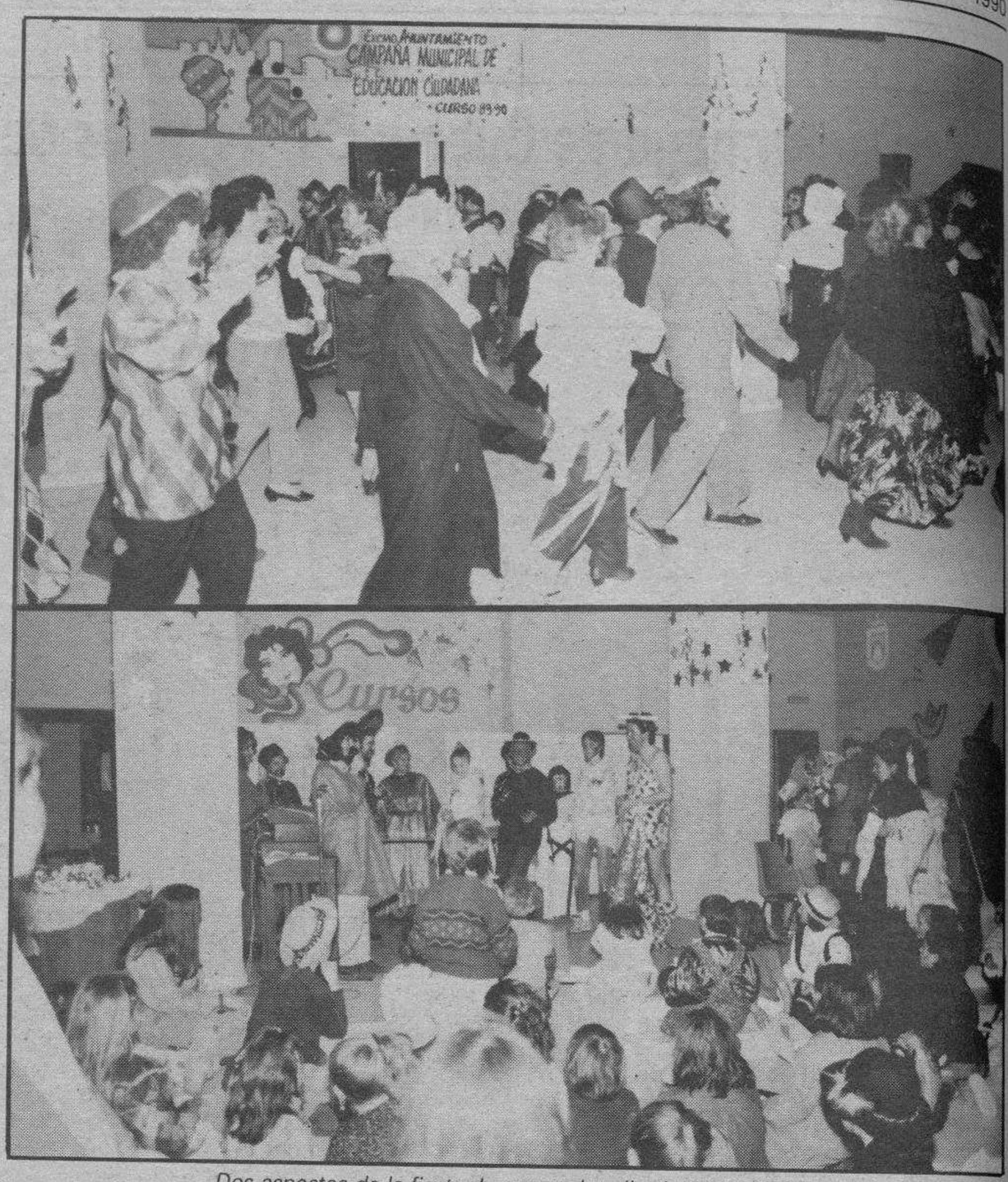

Dos aspectos de la fiesta de carnaval realizada en los CEAS.

Estos son los regalos de nuestro tercer juego

del ¡¡3.º JUEGA Y GANA!!

GRAN CONCURSO DE **Diario de Burgos**
PARA SUS LECTORES
En colaboración con importantes firmas comerciales

Serán sorteados entre todos los cupones que nos envíen. Cuantos más sean, el número de oportunidades sera mayor.

El cupón puede recortarlo de la página donde se presenta cada día «Juega y Gana». No olvide poner en la Clave de la Fortuna el número de su tarjeta.

Pueden enviar cuantos cupones quieran en un mismo sobre al
Apartado de Correos 600 de Burgos

HIPERLAMP Lámparas - Regalos **Un macetero dorado**	Belcla Todo en piel **Un poncho**	MUEBLES evelio **Un sillón**	Hostal Restaurante LA VARGA **Una cena para cuatro personas**
MESON DEL CID **Una cena para cuatro personas**	Talleres LeiSa La Electricidad Industrial s.a. C/ MADRID Nº 8 · ☎ 20 18 40 **Un maletín de bricolage**	VIAJES SOLNIEVE **Un fin de semana para 2 personas a Madrid: Hotel de lujo. Alojamiento y desayuno**	BOLSOS · ZAPATOS Hermanas Renuncio **Un par de zapatos de caballero y señora**
morlin FOTOGRAFIA **Una cámara autofocos con flash**	TALLERES PEDRO su concesionario PEUGEOT TALBOT **Un mini radio-televisor Belson**	FAGOR MORENO CASTILLO Vitoria, 200. ☎ 22 99 30 **Un grill**	FOTOMAYAN REVELADO, 1 HORA **Una cámara fotográfica**
CASTILLA FLORISTERIA **Un cheque compra**	SABA brezmes MADRID, 6 - TELF. 26 16 18 **Un cassete estéreo Walkman**	EL OTRO ITALIANO ristorante CIAO **Una cena para cuatro personas**	SUPERMERCADO DEL MUEBLE Madrid, 41 · BURGOS **Vale por una lámpara sobremesa para mesa de estudio juvenil de D.M.D.**
ELECTRICIDAD FEYSA ARTICULOS DE REGALO **Una figura**	RECAMBIOS Y SUMINISTROS URQUIZA BELLOTA **Un lote herramientas**	Mesón-Restaurante LAS QUEMADAS Ctra. Fuentes Blancas, km. 6. Burgos. **Una cena para cuatro personas**	ELECTRODOMESTICOS auto-bazar ANAMAR **Un robot picadora**	MUEBLES MORAL CAYUELA, S. A. **Una lámpara de pie**	MEDICA CASTILLA —ADESLAS— SEGUROS DE ASISTENCIA SANITARIA **Una edición facsímil Poema del Mío Cid**
REGALOS CAPERUCITA JUGUETES **Un gran peluche**	Restaurante Mesón Burgos **Una cena para cuatro personas**	MOBILIARIO K - 7 Interiorismo **Una mesita auxiliar**	TV. GAMONAL VENTA Y REPARACIONES Las Torres, 1 Telf. 229842 **Un cassette estéreo con ecualizador Emerson**	Battaner Moneda, 11 Telf. 208518 **Un radio reloj con teléfono**	Perlovin Viña Lonquejar **6 cajas de vino.**

M.C.D 2018

CARACTER EXCLUSIVO

NUEVO FIAT CROMA JARAMA

DMB&B

SERIE ESPECIAL LIMITADA

ENTRE EN UN MUNDO APARTE. CONOZCA EL FIAT CROMA JARAMA. EL COCHE QUE A USTED LE CORRESPONDE. POTENCIA, ELASTICIDAD, ELEGANCIA Y CONFORT BAJO UNA INNOVADORA LINEA AERODINAMICA. EL RESULTADO ES UN COEFICIENTE DE PENETRACION AL AIRE ENVIDIABLE. SU ELASTICO MOTOR DE INYECCION CONTROLADA ELECTRONICAMENTE OFRECE UNA POTENCIA DE HASTA 158 CV., QUE LE PERMITE ALCANZAR 210 KM/H. DE VELOCIDAD MAXIMA Y UNA ACELERACION DE 0 A 100 KM/H. EN UN TIEMPO RECORD: 7,8 SEGUNDOS. ASI ES EL CROMA JARAMA. SI LE SEDUCE LO EXCLUSIVO, CONDUZCA UN FIAT CROMA JARAMA SERIE ESPECIAL LIMITADA. SENTIRA EL PLACER DE POSEER UN LUJO RESERVADO PARA UNA MINORIA.

	CROMA JARAMA i.e.	CROMA JARAMA TURBO i.e.
POTENCIA C.V.	120	158
VELOCIDAD MAXIMA KM/H.	192	MAS DE 210
ACELERACION 0-100 KM/H. (SEG.)	9,9	7,8
P.V.P. EN PENINSULA Y BALEARES	3.078.950*	3.511.200

* INCLUYE CLIMATIZADOR Y LLANTAS DE ALEACION.

FIAT
TECNOLOGIA LIDER

D.L. D 2018

Actual local de guardias médicos que será sustituído por un centro básico de salud en Sedano.

Se piensa edificar un centro básico de Salud en Sedano

Sargentes (Joaquín Cidad Pérez). — El Ayuntamiento del Valle de Sedano, según nos informa su alcalde don Luis Fernández, tiene muy avanzado el trámite de la cesión de un solar para centro de salud dentro del casco urbano de Sedano. Concretamente tiene una superficie aproximada de ochocientos metros cuadrados y está ubicado detrás del actual cuartel de la Guardia Civil, en la zona inmediata a la bolera, más o menos enfrente del hoy centro de guardias médicas. La cesión se hace a la Consejería de Bienestar Social de la Junta de Castilla y León.

Puestos al habla con la Delegación provincial de Sanidad fuentes dignas de todo crédito nos han explicado a grandes rasgos lo que se piensa hacer.

Se tiene intención de poner en funcionamiento un centro básico de salud como recurso al servicio de una mejor atención sanitaria en el ámbito comarcal que circunda a Sedano.

Se piensa dotar al edificio de dos o tres consultorios, una sala de usos múltiples (reuniones, rehabilitación...) un pequeño laboratorio para toma de muestras, aseos, sala de espera para el público, dependencias para alojamiento de los médicos de guardia constituidas por dos dormitorios, sala de estar, cocina, comedor y uno o dos garajes.

Las dependencias pueden distribuirse en una o dos plantas. En Sedano algunas opiniones, que hemos podido recoger, muestran preferencia por la doble planta. La superficie edificada se calcula, que será, unos cuatrocientos metros cuadrados, volvemos a repetir que distribuidos en una o dos plantas. Se prevé una zona de acceso o espacio para aparcamientos.

El coste total de la obra girará en torno a los cuarenta millones de pesetas.

Los centros de salud de reciente creación se dotan de mayor o menor número de dependencias y elementos en función al colectivo de beneficiarios, a que se destinan.

En el caso de Sedano se prevé que irá destinado para mil doscientas personas según el censo, que en verano, puentes y fines de semana del tiempo bueno se aumentan considerablemente. Afectará a cinco partidos médicos: Tubilla del Agua, Los Altos, Sedano, Escalada y Sargentes con un total de cuarenta y una entidad menor.

Se espera que para Junio puedan adjudicarse las obras y que esté disponible para principios del año 1991.

En el centro básico de salud se pretende integrar junto al colectivo médico a un profesional de veterinaria y farmacia y en equipo estudiar los problemas sanitarios y buscar las soluciones pertinentes adecuadas a la zona, ya que ciertos asuntos requieren actuaciones interprofesionales.

Dadas las características del lugar, confiamos en que se prestará una oportuna atención al capítulo de aislantes térmicos en paredes y vanos, calefacción y neutralizantes de humedades procedentes del suelo, techos y recubrimientos laterales. Es preferible poner remedios en la hora de la construcción que no lamentar indefinidamente y gastar por duplicado, triplicado y aún cuadruplicado después con las consiguientes molestias, dilaciones y en definitivas mal servicio al público, para cuyo provecho se levanta y con cuyo dinero en definitiva se paga.

Por los suelos la leche de las Merindades

Villarcayo (María Jesús Gutiérrez González).—Al lado de la parroquia Santa Marina de Villarcayo, se colocó uno de los ganaderos de las Merindades durante el domingo por la mañana, y no fue para pedir limosna (aunque al parecer es la única salida que les dan), sino para regalar su producción de leche a los vecinos, quienes entre sorprendidos y solidarios hicieron la función de las centrales lácteas con sus cántaras.

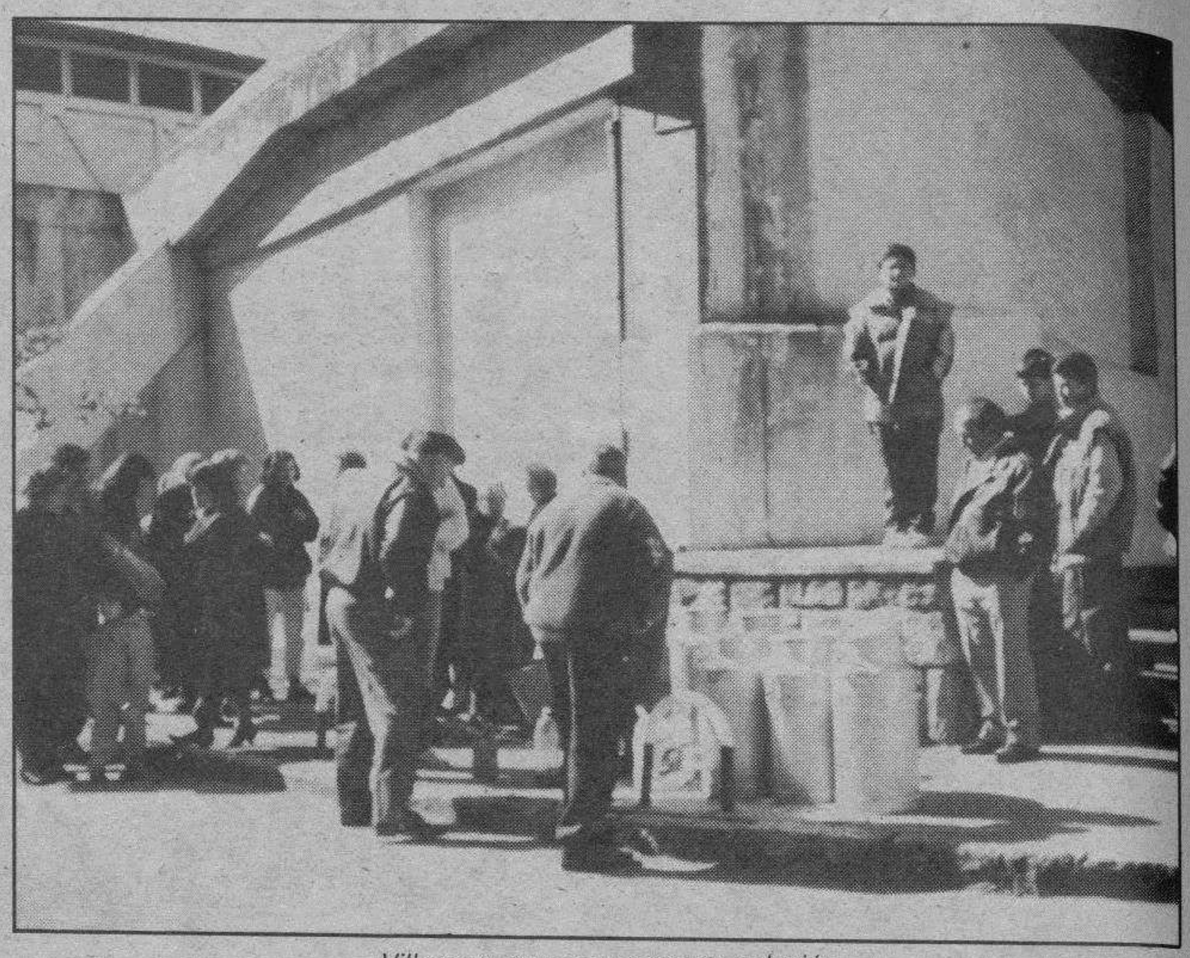

Villarcayo espera una pronta solución.

«Antes que tirarla, por lo menos que se consuma». Así se expresaba este ganadero, que desde el uno de marzo tiene aparcados 400 litros diarios de sus 35 vacas, ya que ninguna de las numerosas centrales privadas, que tienen su ruta por esta zona, ha querido hacerse cargo.

Lo mismo sucede con otros 9.000 litros de leche de las Merindades, sólo se recogen 6.000 por parte de algunas centrales lácteas privadas, pero sin negociar ni condiciones ni precios.

Para los ganaderos de las Merindades, la única culpable de la desesperante situación que padecen es la Central Lactárea Española RAM Sociedad Anónima, para la que al parecer nada significan los más de 30 años que llevan entregándola la leche y mucho menos dejarles en la estacada.

Por lo pronto, todos los productos que RAM reparte en la zona de las Merindades por los comercios o establecimientos tienen «sentenciada su desaparición», advertencia realizada por los afectados.

Tampoco algunos ganaderos de los que recogen su leche las centrales privadas, lo ven nada claro, pues notan que se realiza de forma discriminada lo que llevará a que se enfrenten entre ellos mismos.

La situación es muy delicada en estos momentos, los ganaderos y sus familias siguen esperando una solución, esta no caerá del cielo pero si no toman cartas las autoridades competentes puede originarse un auténtico caos social en las Merindades.

Semana cultural lermeña del Instituto de F.P. y B.U.P.

Lerma (Boni).—Organizados por los Institutos de Formación Profesional y B.U.P., ha venido organizándose desde el día 28 al 2 de marzo una semana cultural, entre cuyos actos desarrollados se cuentan excursión a Burgos con visita a la exposición «Plan Especial del Centro Histórico de Burgos» dos concursos uno literario que versó «El entorno de Lerma» en fotografía y tema libre literario, una carrera ciclista Lerma-Puentedura y un partido de fútbol, entre jóvenes de F.P.-B.U.P. y la proyección de la película «El apago de Nueva York» tuvieron como base las actividades del día 26 y 27 de febrero. El día 1 se debatió el tema «La mili en España» participando en el debate los representantes políticos y de movimientos antimilitaristas: Federico Sanz PSOE; Gabriel Cisneros PP; Victorino Alegre CDS; Federico Miguel IU; y Roberto San MAMB, finalmente se proyectó la película «La marcha triunfal».

Por la tarde tuvo lugar la charla-coloquio sobre «Sexualidad y métodos anticonceptivos» y se proyectaron documentales sobre actualidad en la India.

El día 2 se cerraba la semana con una excursión a Vitoria, donde alumnos de ambos centros visitaron la pista de patinaje de hielo y centros culturales y monumentales de la ciudad.

Por la tarde tuvo lugar el concierto de música clásica a cargo del Conjunto Instrumental del Conservatorio Municipal de Música «Antonio Cabezón de Burgos» que tuvo como marco la iglesia de San Juan, en él se ejecutaron diversas obras de Jhaydn, W.A. Mozart, F. Chubert, P. Tschaikoswsky, J. Strauss, R. Chapí, el propio director S. Vega y se cerró con un intermedio de «La Boda de Luis Alonso», de G. Giménez. Los oyentes salieron plenamente satisfechos de la actuación de este notable Conjunto Instrumental del Conservatorio Municipal Burgalés, que obtuvo un notable éxito bajo la batuta del ya consagrado Salvador Vega Carreras. Enhorabuena.

Jornadas sobre la mujer

Organizados por el Centro de Acción Social de Lerma y Equipo Comarcal de Educación de Adultos del Arlanza y la colaboración de los Ayuntamientos de Villahoz, Tordómar, Qintanilla del Agua, Villalmanzo, Santa Cecilia y Madrigalejo del Monte, comenzarán el día 5 y concluirán el día 9, el programa se ajustará al siguiente calendario: día 6, a las 18 horas, en Tordómar charla-coloquio sobre mujer y legislación a cargo de la ponente M.ª Rosario González Fernández (abogada), el mismo día, a las 18 horas, cine-forum en Villahoz proyectando la película «Moscú no cree en lágrimas», para el día 7, en Quintanilla del Agua, a las 19 horas, charla coloquio «Mujer y empleo rural» a cargo de Isidora Ibrillos, (secretaria Departamento Mujer U.G.T.) en Santa María del Campo a la misma hora charla-coloquio «Mujer y empleo rural». Ponente: M.ª Rosario González Fernández (abogada).

El día 8, el marco será Villalmanzo donde a las 19 horas tendrá lugar la charla coloquio mujer y empleo rural y en Santa Cecilia y a la misma hora Yolanda Melero (socióloga) tendrá a su cargo la disertación con el tema «La mujer y el uso del espacio solar».

Para el día 9, concluirán las jornadas en Lerma con un coloquio de mujeres en el que intervendrán Piedad Hovasar Sanz (asistente social), Adela Guinea Gallo (trabajadora), Encarnación Ortega Adrián (empresaria), Susana Obregón Casas (estudiante), Valeriana Sanz Rebe (presidenta de la Asociación de Amas de Casa), y Milagros Calvo de Domingo (coordinadora de Educación de Adultos Arlanza), cerrándose los actos con una cena. En Lerma los actos tendrán como marco la Caja de Ahorros Municipal, en su salón de actos.

Carnavales

Los pasados carnavales, organizados por la Asociación de Amas de Casa, tuvieron su punto álgido en el martes pasado, numerosas personas se dieron cita en la popular plaza del Mercado Viejo, donde se organizó la comitiva entre disparo de cohetes y música charanguera, recorriendo las principales calles de la Villa, para volver al punto de partida donde tuvo lugar una popular chocolatada degustándose los sabrosos bizcochos lermeños.

Este año la profusión de disfraces ha hecho que la fiesta suba muchos enteros y vaya a más, buena parte de ello ha sido labor de la Asociación de Amas de Casa, y Ayuntamiento que ha apoyado la gestión económica del festejo.

Varias

Ha comenzado la pavimentación del Paseo de la Solana, que va a ser remozado, con zonas ajardinadas.

También ha comenzado la operación «plantación del arbol» y cerca de un millar de árboles y plantas adornarán diversas calles y paseos si se les riega convenientemente en verano, de lo contrario volveremos a las andadas.

El boletín «La Voz de Lerma» ha llegado a su número 190, no interrumpiéndose mes alguno su publicación lo que ya es un mérito buena parte de ello, es su principal «editor» Eduardo Ortega González que monta fotocopia y envía el trabajo por correo a los más diversos rincones de España.

M.C.D 2018

El arreglo de la N-122 mejora los «puntos negros» pero no introduce variantes en las localidades

Aranda de Duero (Aurora Lázaro).-- El último accidente sufrido en la carretera N-122 a su paso por nuestra comarca, con el incendio de un camión cargado de productos químicos tóxicos, es una nueva llamada de atención sobre el mal trazado de esta relevante vía de comunicación y su peligrosidad. El proyecto para su mejora ya está realizado y las obras comenzarán en breve, pero, aunque van a mejorar los considerados «puntos negros», la carretera continuará pasando por las calles de todas las localidades burgalesas que la jalonan.

El incendio del camión italiano que cayó en el puente de Fuentecén fue controlado a lo largo del día de ayer. Foto Lara.

El domingo por la tarde cundió la alarma en la comarca tras el accidente sufrido por un camión de mercancías peligrosas en uno de los pasos peligrosos que inexplicablemente quedan aún en una carretera con el tráfico y relevancia de la N-122, de Zaragoza a Portugal. Fue concretamente a la salida del estrecho puente sobre el río Riaza, antes de llegar a la localidad de Fuentecén, al caer el camión por un terraplén al tratar de evitar a un vehículo. La carga química que llevaba se incendió y fueron necesarias muchas horas de esfuerzos por parte de bomberos, Protección Civil y obreros del MOPU para atajar el fuego de un material muy inflamable y tóxico.

Pero no es este paso el único de peligrosidad en una vía de comunicación caracterizada también por extensas rectas que invitan a la velocidad, velocidad que repentinamente tiene que ser drásticamente reducida por una curva, cruce de puente, paso a nivel o paso por una población. En el Gobierno Civil tienen contabilizados tres «puntos negros» en el tramo de N-122 que corresponde a nuestra provincia, (se considera punto negro un lugar en el que se producen más de tres accidentes al año): el punto kilométrico 256.200, que corresponde a una cerrada curva cerca de la localidad de Vadocondes, (también denominada «curva de la muerte»), el 258.500, un paso a nivel en Fresnillo de las Dueñas, y el 273.800, o paso a nivel de Castrillo de la Vega, que el año pasado contabilizó la nada despreciable cifra de 18 accidentes frente a los cinco del de Fresnillo y a los 3 del 87 en la curva de Vadocondes.

Muchos otros puntos también peligrosos

Este último lugar fue escenario el año pasado de la gran tragedia de varios muertos al chocar un autobús con un camión, aunque en el 88 no llegó a la cifra de tres accidentes. Los cinco sucesos del paso a nivel de Fresnillo del 88, (los datos del 89 aún no están disponibles) arrojaron 6 heridos de diversa consideración y casi todos fueron por colisión de vehículos. El paso a nivel de Castrillo de la Vega, a cuatro kilómetros de Aranda, se lleva la palma en la estadística de accidentes, y es considerado «punto negro» desde 1977, ya que en este año, y también en 1978, 1979 y 1983 se contabilizaron 4 accidentes, 3 en 1986 y 10 en 1987. Un año más tarde la cifra aumentó hasta los 18 accidentes, sin muertos pero con 27 heridos de diversa consideración.

Pero, además de estos puntos, existen en los 55 kilómetros de N-122 a su paso por nuestra comarca otros muchos lugares que producen sobresaltos a los conductores, como los pasos por las localidades de Fresnillo, Castrillo de la Vega, Nava de Roa y Fuentecén, curvas, el estrechamiento del puente del Riaza, etc. En Fuentecén, por ejemplo, hace poco un camión se llevó el balcón de una casa y la fuente situada a la salida de la estrecha curva de 90 grados lleva impresas las marcas de unos cuantos golpes. Y no contamos la cantidad de baches que contiene la vía, algunos de considerable tamaño, con el peligro que conlleva de reventón de ruedas.

Mejora del trayecto pero sin variantes

El proyecto de mejora del tramo de la N-122 que comprende a la provincia de Burgos se encuentra ya redactado y la obra contratada y adjudicada, por lo que únicamente se está a la espera del inicio de las obras, que se prevé será en este mismo mes. El plazo concedido para su terminación es bastante largo: tres años, por lo que hasta el 92 no se acabará la carretera.

Las obras, según explicó a esta corresponsal el ingeniero director de las mismas, Primitivo Bravo, consisten en el acondicionamiento y mejora del firme, y ello supone la suavización de algunas curvas y la realización de un puente nuevo, ensanchando el actual, sobre el Riaza, precisamente donde el domingo tuvo el accidente el camión de mercancías peligrosas.

En el paso a nivel de Castrillo la curva existente se va a suprimir y se pondrá un firme de hormigón; la carretera seguirá recta y el tramo que ocupan las vías será de hormigón. No se contempla sin embargo en el proyecto la realización de variantes en ninguno de los pasos por población señalados, aunque dice que se mejorará el firme y se harán aceras. Los coches y camiones de todo tipo, incluídos los de mercancías peligrosas, continuarán pues pasando por las estrechas calles, algunas con curvas de estas localidades burgalesas.

Primitivo Bravo reconoció que el proyecto redactado era bastante modesto y dijo no mostrarse de acuerdo con algunas de las mejoras que se van a acometer, como la del paso de Castrillo. Señaló además que en la misma vía pero a su paso por Soria sí se va a hacer una variante evitando la carretera por Langa de Duero, mientras que ya se hizo hace más de dos años en la localidad de San Esteban de Gormaz. Primitivo Bravo admitió la posibilidad de hacer un nuevo estudio más adelante, pero éste hoy por hoy no existe ni tampoco hay muchas esperanzas de que se acometa en breve. Sí admitió en cambio que hoy en día las mejores alternativas a la hora de acometer obras en las carreteras son las variantes, y sobre todo si existen paso por localidades como por ejemplo Fuentecén.

Quizás una de las causas de que no se contemplen en el actual proyecto es que éste fue redactado hace ya unos cuantos años, en 1986, y hasta el 92 la N-122 que atraviesa nuestra comarca no va a ver suprimidos o mejorados sus numerosos pasos peligrosos.

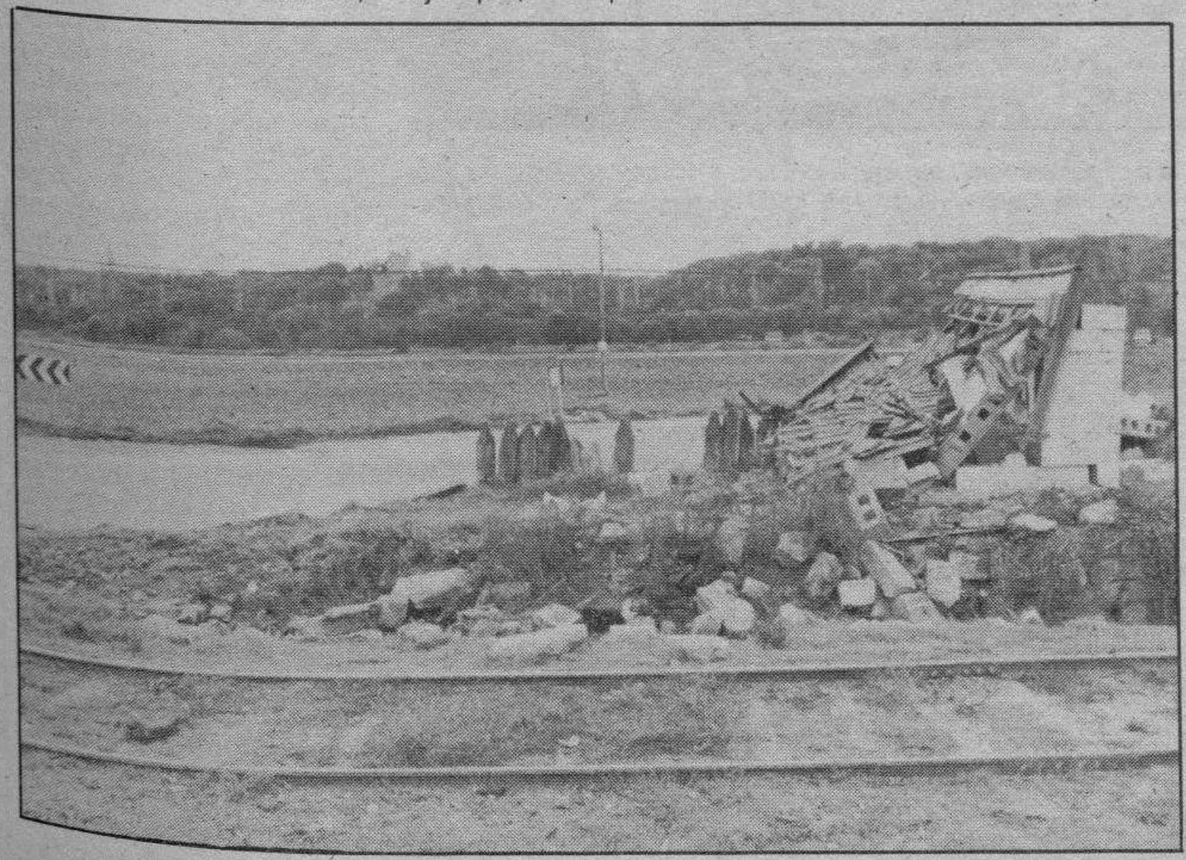

Estigmas de accidentes, en el paso a nivel de Castrillo de la Vega.

El PSOE presenta una moción y una propuesta para el próximo pleno municipal

Aranda de Duero (A.L.).-- La Agrupación socialista de Aranda de Duero presentará al próximo pleno municipal que se celebre, que podría ser en esta misma semana, una moción solicitando una Residencia de Ancianos para Aranda y una propuesta de reestructuración de las Comisiones del Ayuntamiento.

Respecto a la moción, proponen gestionar ante el director provincial del INSERSO, Cándido Palacios, la construcción de una Residencia para la Tercera Edad en Aranda de Duero, así como que el Ayuntamiento haga los estudios necesarios para su ubicación, ya que consideran que Aranda, dado su elevado número de habitantes y el de la comarca que la rodea, necesita esta Residencia.

Por otra parte, el grupo de concejales socialistas de Aranda recuerda la denuncia que ya ha efectuado otras veces, referente al deficiente funcionamiento de diversos órganos municipales. «Es bastante habitual», dicen textualmente en la propuesta presentada al próximo pleno municipal que se celebre, «que coincidan, en el mismo día y hora, Comisiones Informativas a las que tienen que asistir los mismos concejales. Consideramos que es una de las razones por las que es tan elevado el índice de inasistencia a las mismas». Aseguran además que este problema viene determinado también por el elevado número de Comisiones Informativas existentes, mientras algunas se reúnen una o dos veces al año.

En el texto el PSOE arandino afirma además que el hecho de que el PP anunciara por los medios de comunicación hace un año la presentación al pleno de una propuesta de remodelación del organigrama de las Comisiones Informativas hizo que el PSOE no presentara su moción en aquél momento, pero que, ante el silencio del Grupo de Gobierno y la no presentación de la propuesta del PP, el grupo de concejales socialistas presenta a debate y aprobación, si procede, de la siguiente propuesta: reducción de las Comisiones Informativas existentes a las siguientes: Comisión Informativa de Cultura, Educación, Juventud y Deportes, C.I. de Bienestar Social y Sanidad, C.I. de Obras, Urbanismo y Servicios, C.I. de Personal, C.I. de Hacienda y Patrimonio y C.I. de Promoción y Desarrollo.

Proponen también que los plenos municipales se celebren el último jueves de cada mes a las 20,00 horas y si coincide en que es festivo, que sea al día siguiente que sea laborable, y por último proponen que las Comisiones Informativas se celebren un día fijo a la semana y a las 20,00 horas, cambiando únicamente el día por motivos excepcionales.

Comunicado de los vecinos de la calle Orfeón Arandino

Los vecinos de la calle Orfeón Arandino que estos días atrás fueron protagonistas por su oposición a que se concedieran viviendas en su mismo bloque a varias familias que consideraban conflictivas, han enviado a los medios de comunicación locales un comunicado en el cual les agradecen el seguimiento del tema y opinan sobre la decisión tomada por la Comisión Provincial de Vivienda que es «una verdadera muestra de sentido común», según citan textualmente, así como «tener en cuenta unas justas reivindicaciones».

Desean mostrar además su protesta por el calificativo que se les ha dado por algunos medios de «racistas», porque afirman que nunca ha sido éste el motivo de sus reivindicaciones. Aseguran igualmente no tener nada que ver con las pintadas que han aparecido en Aranda en contra de los gitanos.

Agenda:

Farmacia de guardia: Luis Mira Berzosa. Plaza Mayor, 21.

OFICINA MUNICIPAL DE PROMOCION Y DESARROLLO

Información sobre la Lonja Agropecuaria de Aranda de Duero

FECHA DE CELEBRACION: 3 de Marzo 1990

COTIZACIONES AL CIERRE:

PATATAS	Blanca	s/c	ptas. kilo
	Desirée		
CEREALES	Trigo (no panificable)	24,50	ptas. kg.
	Trigo (panificable)		» »
	Cebada (2 carreras)	23,—	» »
	Cebada (6 carreras)	22,50	» »
PORCINO CEBADO	Selecto (90/96 kg.)	160	ptas. kg. vivo
	Normal (96/105 kg.)	152	» »
	Graso (más de 105 kg.)	166	» »
	Cerda desvieje	107-117	» »
LECHONES	20 kg genética	330	ptas. kg. vivo
	20 kg corriente	315	» »
GANADO VACUNO	Ternera carne blanca		ptas. kg. canal
	Ternera carne rosada	490	» »
	Añojos extra	440	» »
	Añojos primera	410	» »
	Añojos corriente	380	» »
	Vacas extra	395	» »
	Vacas primera	350	» »
	Vacas segunda	285	» »
	Vacas industria		» »
GANADO OVINO	Corderos 18-22 kgs.	s/c	ptas. kg. vivo
	» 23-28 kgs.	s/c	» »
	Lechales 11 kg.	550	» »
	Ovejas	90	» »

Comentario:

- PATATAS: Sin cotizar por escasez de género.
- CEREALES: Repetición en trigo. Descenso de 0,40 ptas. en cebada.
- PORCINO CEBADO: Mercado a la baja, descenso de 9 ptas. kilo.
- LECHONES: Mercado poco operativo, descenso de 15 ptas. kilo.
- VACUNO y OVINO: Repiten precios.

La PROXIMA SESION de la Lonja se celebrará el día 10 de Marzo 1990, a las 13 horas

CONSULTAS TELEFONICAS: 50 72 74 (Contestador Automático)

C D 2018

Un año más, las Marzas se convirtieron en un gran espectáculo

Miranda de Ebro (M.A.C.).— El domingo por la tarde, el polideportivo municipal de Anduva sirvió como escenario a un total de 10 grupos folklóricos, que celebraron el festival de las Marzas, en esta ocasión en su quinta edición.

Se había dividido el festival en dos partes, en la primera intervinieron los grupos infantiles de Jacinto Sarmiento, Emilia de Rodat, Antonio José, Sagrada Familia, Familia Castellana, y el Taller de Danza.

Los más pequeños bailaron una pieza por grupo y al final todos en conjunto interpretaron la Jota Burgalesa.

Después les llegó el turno a los adultos, fueron en esta ocasión cuatro grupos, el del Hogar de la Tercera Edad, una grata sorpresa para todos los que se dieron cita en el polideportivo, Puerta de Castilla, Jacinto Sarmiento y Sagrada Familia.

En este caso, cada grupo bailó dos danzas y el festival finalizó con la interpretación conjunta de la danza que da nombre al festival, Las Marzas.

El festival, como bien se conoce no es competitivo, pero no por ello es menos espectacular. Todos y cada uno de los grupos interpretaron las danzas con una técnica, y ofrecieron lo mejor que tienen a los mirandeses, que se dieron cita en el polideportivo municipal de Anduva.

Este año ha habido quizás un menor número de público, no se llegó al lleno absoluto, pero la ausencia fue numerosa, y los aplausos para los grupos contantes tras cada baile.

El festival resultó un éxito, y quizás se echó de menos un escenario, pero tampoco estuvo mal que cada grupo interpretara sus danzas en la propia pista polideportiva.

El festival se desarrolló bien desde el principio, y la entrada de los grupos, cada uno acompañado por sus dulzaineros estuvo perfectamente organizada.

Tras la conclusión del festival los más pequeños danzantes recibieron unos refrescos y unas golosinas, y los mayores pudieron disfrutar de un lunch, donde unos y otros intercambiaron opiniones sobre el festival de las Marzas que acaba de concluir.

Tal y como ya hemos comentado, el festival constituyó un nuevo éxito, tanto por la actuación de los grupos como por la asistencia del público.

La quinta edición de las Marzas ha finalizado y habrá que ir pensando ya en la celebración de la sexta. Este año el festival ha sido organizado por el Instituto Municipal del Folklore y la Fundación Municipal de Cultura.

Vemos al conjunto de los componentes de todos los grupos infantiles que actuaron en el V Festival de las Marzas. Tras interpretar una danza, todos bailaron de modo conjunto la Jota Burgalesa y contribuyeron al éxito del espectáculo. F. Truchuelo.

Charlas-coloquio sobre la Iglesia en la sociedad actual

Miranda de Ebro (M.A.C.).— Esta tarde se inicia el ciclo de charlas-coloquio, que organizado por la comisión interprovincial de catequesis, tendrá por objeto abordar la temática de la Iglesia en el mundo actual.

Van a ser en concreto tres conferencias, desde hoy y hasta el próximo jueves, y entre ellas existe, de alguna manera una relación.

En la tarde de hoy contaremos en Miranda con la presencia del director del secretariado nacional de la comisión episcopal de pastoral, Miguel Payá.

Será él precisamente el ponente que tendrá el protagonismo en estas jornadas, ya que participará en las charlas-coloquio de hoy y de mañana.

Esta tarde, la conferencia se presenta con el título: «Algo nuevo que decir: Evangelización». Mañana se planteará «Mucho bueno que hacer: compromiso». Los dos días estará entre nosotros, como ya hemos comentado, Miguel Payá.

La cita para quienes estén interesados en conocer la problemática de la Iglesia en el mundo de hoy, será a las siete y media de la tarde, en la Casa Municipal de Cultura.

Los tres días, el horario y lugar de celebración de las charlas-coloquio, será el mismo.

El jueves, quien se encargará de cerrar este cuarto ciclo organizado por la comisión interprovincial de catequesis, será Fidel Villaverde, director nacional del movimiento Por un Mundo Mejor. El abordará otra cuestión interesante: «Algo importante que celebrar: testimonio».

Durante estos días, en la Casa de Cultura, se celebra además otra actividad complementaria, que vamos a recordarles, se trata de la exposición de arte religioso planteada por la Agrupación Mirandesa de las Artes. En ella participan más de treinta artistas y artesanos y muestran más de 50 obras de las características más diversas, pintura, talla, bordados, terracota... Esta exposición de apoyo al ciclo de charlas-coloquio estará abierta hasta el día 10 de Marzo.

Para finalizar, recordaremos que la primera charla-coloquio será esta tarde, a las siete y media y que será impartida por Miguel Payá.

Más de 1.400 participantes en el tercer cross Príncipe de España

Miranda (M.A.C.).—El pasado domingo se celebró, en una mañana con muchísimo viento el tercer cross Príncipe de España, y aunque en esta ocasión no se superó la cifra de participación establecida el pasado año hay que decir que se rondó, ya que fueron más de 1.400 los atletas que se dieron cita desde las diez de la mañana y hasta la una y media en los dos circuitos establecidos.

Durante el desarrollo de la competición pudo apreciarse un gran ambiente entre los participantes y los padres y profesores del colegio, que intervinieron activamente en el desarrollo de este cross, que poco a poco se está convirtiendo en una prueba que hay que tener en cuenta dentro del calendario atlético de nuestra ciudad.

Antes de hacer las valoraciones de lo ocurrido vamos con las clasificaciones, les ofreceremos los tres primeros de cada prueba, y si en ello no se encuentra ningún mirandés, el puesto que haya ocupado el mejor corredor local.

En benjamines femenino 1.° Laura Minguélez Corcuera de Belorado, 2.° Laura González Blas del colegio Anduva, y 3.° Leticia Mahave Corral, del Príncipe.

En benjamín masculino: 1.° Víctor Ortiz Carrasco del Príncipe, 2.° Carlos Angel Anuncibay Andrés, también del Príncipe y 3.° Aitor Alonso Ruiz, del colegio Cervantes.

En alevín femenino: 1.ª Cristina Ruiz Aguirregabiria del Club Atletismo Mirandés, 2.ª Jimena Andrés Albendéa del Príncipe y 3.ª Carmen Ortega Martín del Club Salcinal de Medina de Pomar.

En alevín masculino: 1.° Luis Flores Martínez del Capiscol de Burgos, 2.° Luis Azcona Esparza del Príncipe y 3.° Javier Roldán del Michelín de Vitoria.

En infantil femenino: 1.ª Pilar López Lozano del Príncipe, 2.ª Karina Novoa García del Capiscol de Burgos y 3.ª Leire Ortiz de Urbina del Michelín de Vitoria.

En infantil masculino: 1.° Hugo Efrén Ocasar de Carnicería Hermanos Pérez de Miranda, 2.° Gustavo Gadea Ugarte de Franciscanas y 3.° Vicente Martínez Cuevas, del Diego Porcelos de Burgos.

En cadete femenino: 1.ª Irene Ruiz Aguirregabiria del Club Atletismo Mirandés, 2.ª Mónica Flores Martínez del Capiscol y 3.ª Pilar Prieto Alvarez del Clb At. Mirandés.

En cadete masculino: 1.° José Luis Alaja del Club At. Mirandés, 2.° Aitor Etxebarreta de Escoriaza, y 3.° Enrique González Andrés del Capiscol.

En veteranos masculinos: 1.° Santiago Manguán del Rodper de Aranda, 2.° Juan Manuel Sáez de la Cuesta del Michelín y 3.° Julio Montenegro del Rodper de Aranda.

En junior femenino: 1.ª Elena Jiménez del Aurrerá de Vitoria, 2.ª Beatriz López Lope del Diego Porcelos, 3.ª Anabel Bengoa del Michelín y 6.ª Sandra Boutefeu Alonso del Club At. Mirandés.

En senior femenino: 1.ª Yoli Marcos, 2.ª Arancha García y 3.ª M.ª Cruz Alday, las tres del Diego Porcelos.

En junior masculinos: 1.° Iñaki Clemente Redondo del Aurrerá, 2.° Antonio Gómez Varona del Capiscol, 3.° Juan Antonio Aragón del Atlético Amurrio y 10.° Víctor Fernández del Val, de SS.CC.

En senior masculino: 1.° Antonio Peula del F.C. Barcelona, 2.° Carmelo de la Fuente del Rodper de Aranda y 3.° Iñaki Mendoza, de Miranda.

En promoción femenina de 1.° y 2.° de EGB: 1.ª Alejandra Ruiz de Loizaga del Príncipe, 2.ª Lidia Monteagudo de SAFA y 3.ª Ana Isabel González de Anduva.

En promoción masculina: 1.° Javier Montejo del Príncipe, 2.° Raúl Ferrero del Capiscol y 3.° Oscar Bello de Anduva.

En promoción de 1.° y 2.° de preescolar: 1.ª Lorena Arias, 2.ª Elena del Val y 3.ª Patricia Escolar, todas del Príncipe.

En masculino en esta categoría: 1.° José Miguel Miró, 2.° Aitor Arriola y 3.° Miguel Gainzarain, los tres del Príncipe.

Hay que decir que la estrella de la prueba fue la corredora infantil M.ª José López Lozano, del Príncipe, que además de su premio por ser la primera en su categoría recibió el león de la ciudad de manos del alcalde y un obsequio por parte del colegio al haber conseguido el pasado mes de febrero clasificarse en primer lugar en la competición regional de los juegos escolares, y ser por lo tanto la campeona de Castilla y León.

El corredor con más prestigio fue el alavés del F.C. Barcelona Peula, que nos comentó que vino a correr a Miranda como un entrenamiento de cara al campeonato de España de el próximo fin de semana en Estella. Y nos dijo también el por qué vino a Miranda: «Hacía mucho que no venía aquí, estuve en la San Silvestre de hace cinco años y he querido recordar viejos tiempos. El cross ha estado muy bien, el público ha animado y me ha gustado esta experiencia».

También charlamos con el presidente de la Asociación de Padres del colegio Príncipe que valoró así lo ocurrido: «El cross ha sido muy importante, ha estado a gran altura. Poco a poco se va superando y el nivel de participantes es muy similar al de otros años. La participación ha sido de 1.485, similar al del pasado año, la cifra está bien. Admitimos a todos los que vengan, pero una participación muy superior sería probablemente problemática. Han faltado algunos corredores porque había otras pruebas en Logroño y Vitoria, pero en definitiva estamos muy satisfechos».

A nuestro juicio es para estarlo, ya que la organización fue perfecta, no se produjeron prácticamente reclamaciones, y cuando las hubo se solventaron entre los mismos corredores.

El día fue muy frío y el viento era desagradable, pero esto no desanimó a la Asociación de Padres del colegio, que trabajó intensamente para conseguir que la jornada atlética fuera un éxito completo.

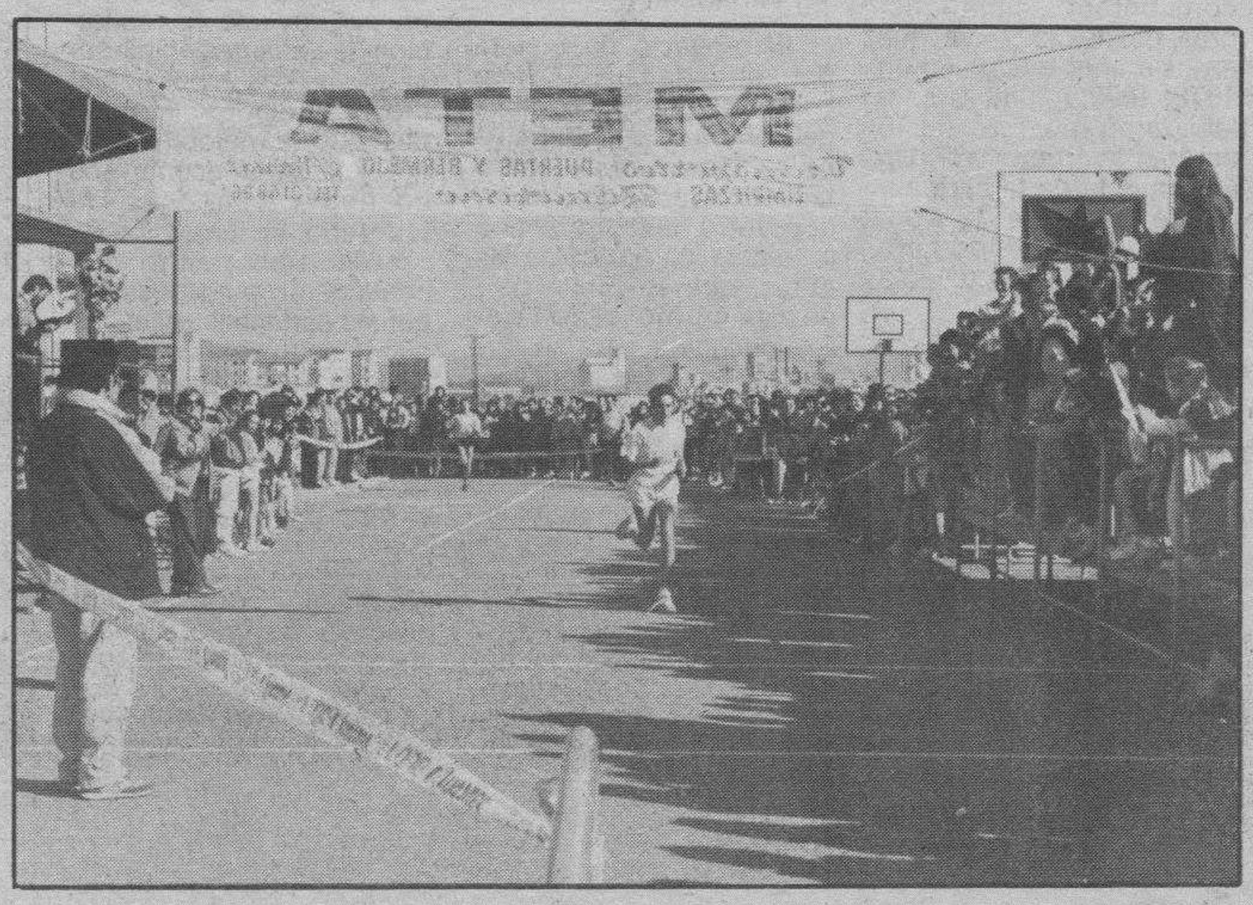

M.ª José Lozano fue la vencedora en la categoría infantil femenina del cross del colegio Príncipe. Ella fue la estrella de la reunión atlética, en la que se dieron cita más de 1.400 corredores. Foto Truchuelo.

M.C.D 2018

Diálogos callejeros

Emegé

— Don Juanito, ya ha venido el alcalde de Milán.
— ¿A visitarnos?
— El nuestro, animal, el alcalde nuestro, que estuvo en eso de los municipios.
— ¡Ah, ya! Y ¿qué cuenta?
— Pues eso, que ha vuelto.
— Digo el alcalde, pasmao.
— No sé. No he coincidido con él, digo yo que habrá traído ideas nuevas.
— A ver si le va a pasar como al Damborenea, «queso» de las ideas nuevas...
— Ideas, proyectos, experiencias y así, ¿me entiende?
— ¡Hombre! Los viajes siempre ilustran.
— No hay más que ver lo que sabe el presi del Gobierno.
— Más sabe el vice, ese sí que sabe.
— Habrá viajado más, mira éste.
— Sin embargo Solchaga, no parece que haya viajado mucho.
— Es que, majo, los viajes cuestan la tira y como siempre está que hay que gastar menos, que vamos de cráneo, pues eso.
— Está cabreadísimo el hombre, nadie le hace caso, por más que nos dice, nosotros ¡hala! a despilfarrar a mogollón.
— Así que luego, se nos dispara el Ipecé y el Solchaga, a tomar medidas.
— Pues ya podía tomarlas con eso de las viviendas, que tienen unos precios...
— Es para arreglar la economía, macho.
— Santo remedio, ha «dao» usté en el clavo.
— Natural, porque así el que compra un piso, en vez de gastar más de lo que debe, debe más que lo que gasta.
— Le daba una, todo lo toma a cachondeo.
— ¡Natural! Como yo ya tengo mi techo, ese problema me resbala.
— Eso se llama desconsideración con el prójimo.
— Si usté lo dice.
— Está clarísimo, o sea, ande yo caliente y que...
— Pero no me dirá que el problema de la vivienda no es un problema.
— ¡Oiga! En el extranjero, por ahí afuera, la mayoría se arregla con una vivienda alquilada, y si tenemos que igualarnos en todo, ya me dirá.
— ¿Y dónde encuentra usté una vivienda para alquilar?
— Yo no necesito ninguna, tío.
— Digo el que la necesite, cazuelo.
— Ese es su problema.
— ¿El mío?
— El de él.
— Pues eso, coño, eso.

La publicidad de **Diario de Burgos** deja huella en cualquier sitio de Burgos y su provincia.

Anúnciate en tu Diario

Francisco Hernández del CDS decidió su paso al grupo mixto en el pleno de ayer

Miranda (M.A.C.). — El pleno municipal ordinario celebrado ayer en nuestra ciudad se presentaba a priori como una sesión prácticamente de trámite y sin cuestiones problemáticas.

Así transcurrió hasta que se llegó al último punto del orden del día en el que se dio cuenta de un escrito recibido en la Alcaldía en el que el concejal del Centro Democrático y Social, Francisco Hernández Ortega, pidió su ingreso en el grupo mixto abandonando así la disciplina del CDS.

En su escrito a la alcaldía el propio Francisco Hernández argumentó que tomaba esa decisión debido a la política que lleva el partido en el que se encontraba hasta ese momento.

Al concluir el pleno dialogamos con el concejal que ha decidido su pase al grupo mixto y explicó así el por qué de su decisión: «Las razones son obvias y se debe a cuestiones ideológicas a esto que el partido ha tomado un rumbo que no me ha gustado nada. Tan pronto se marcha con la derecha y tan pronto con la izquierda y pienso que la ideología ha cambiado muchísimo y no me cuadra. Un partido que nació para gobernar y que ahora sea de visagra no me convence nada. Como tampoco me ha convencido el que el CDS se haya incorporado a la Internacional Liberal».

Tras estas declaraciones le preguntamos si las discrepancias eran sólo con la política general del CDS o si también existían otras con sus compañeros de partido en Miranda. Esta fue su respuesta: «Es más que nada una cuestión ideológica con el partido en sí, aunque también hay motivos municipales, puesto que mis compañeros parece que se han subido al burro y no quieren apearse de él. O lo que es lo mismo, parece que quieren darle carta blanca al PSOE en los presupuestos. Eso lo demostró el otro día la portavoz en un medio de comunicación cuando dijo que íbamos a aprobar los presupuestos y me pareció una postura muy poco meditada ya que en el grupo no hemos tratado si lo íbamos a aprobar o no y más cuando aún están abiertos todavía».

El concejal abandona pues la disciplina del partido pero no abandonará su escaño en el Ayuntamiento, al exponer sus razones argumentó incluso que había compañeros que le han pedido que no lo deje y eso puede significar divergencias entre los integrantes del CDS, en estas cuestiones se expresó así: «Ya dije el año pasado que iba a aguantar toda la legislatura, entonces estuve a punto de marcharme y he aguantado, lo voy a hacer porque a mí me han votado los ciudadanos de Miranda para defender sus posturas y además compañeros del grupo me han pedido que me quede. Aquí en Miranda hay muchísimas discrepanciasy se verá dentro de poco pues habrá una gran baja de militancia».

Ya hemos comentado que esta fue la sorpresa del pleno, del que mañana hablaremos más ampliamente en relación con el resto de cuestiones abordadas.

Este pase de Francisco Hernández al grupo mixto plantea además otra cuestión, saber si el CDS podrá permanecer o no como grupo en el Ayuntamiento, o si sus miembros no podrán seguir siendo denominados así y deberán pasar a integrar el grupo mixto también.

En este sentido hay que decir que el reglamento municipal indica que para que un partido constituya grupo municipal debe contar con tres miembros. La disyuntiva se crea ahora, aunque el CDS parece no preocuparle en demasía esa cuestión.

Habrá que conocer más ampliamente las opiniones de la dirección del CDS sobre este pase de Francisco Hernández al grupo mixto, veremos a ver cuáles son las declaraciones de su presidente Daniel Sáez de Zaitigui.

Así pues, un pleno de trámite acabó con sorpresas, la decisión adoptada por Francisco Hernández que ha dejado el CDS.

NUEVO CITROËN BX PREMIER SERIE LIMITADA

Disfrute del poder de un coche como el Citroën BX Premier. Equipado con motores de 1.600 y 1.900 cc que desarrollan hasta 160 CV de potencia con una velocidad máxima de 218 Km/h, y una aceleración de 0 a 100 Km en 7,9 segundos.

Disfrute del equipamiento del nuevo Citroën BX Premier, una serie limitada que le permite ahorrarse hasta 200.000 pesetas. Sin ningún tipo de condición, así de claro. Si desea financiar la compra de su coche, disponemos de diversas fórmulas de financiación para que elija la más adecuada para Usted.

MODELO	TARIFA ACTUAL	TOTAL DESCUENTO PROMOCION	NUEVA TARIFA PROMOCIONAL PREMIER
BX 16 TS	1.624.667	100.000	1.524.667
BX 16 TGS	1.740.640	100.000	1.640.640
BX 19 TGS	1.852.671	152.671	1.700.000
BX 19 TRS ATHENA	2.040.537	200.000	1.840.537
BX 19 GTI	2.219.537	200.000	2.019.537

Y un radiocassette Philips valorado en más de 50.000 pesetas ***¡GRATIS!***

OFERTA VÁLIDA **SOLO HASTA FIN DE MES** PARA PEDIDOS DE VEHICULOS EN STOCK EN PENINSULA Y BALEARES. NO ACUMULABLE A OTRAS OFERTAS PROMOCIONALES

Citroën BX Premier. Disfrute su Poder.

Desde 1.524.667 Ptas. IVA incluido. Sin ningún tipo de condición.

D 2018

Preguntan por qué asistió Sagredo a cierta manifestación

Valladolid (Ical).—El procurador socialista Juan Antonio Lorenzo ha dirigido una pregunta a la Junta en relación con la reciente presencia del consejero de Medio Ambiente y Ordenación del Territorio, José Luis Sagredo, en una manifestación ilegal en Ciudad Rodrigo, en protesta por el estado de la Nacional 620, a la que acudió en compañía de la presidenta de la Diputación salmantina, la centrista Rosario Rueda.

El procurador desea conocer si el resto de los integrantes del gobierno autónomo conocía la intención de «su colega, socio o cohabitante de participar en una manifestación ilegal» y, de ser así, qué opinión les merece y si intentaron llamarle al orden o el presidente de la Junta «ha tenido algunas palabras al respecto con el señor Sagredo».

No le gustó al PSOE que Sagredo asistiera a una manifestación que protestaba por el estado de la N-620

Lorenzo quiere también saber si el consejero, dada su condición de hombre público, creyó que su participación en el corte de carretera podría pasar inadvertida o, «en otras palabras, la modestia del señor consejero llega al punto de pensar que su presencia, a título personal, pueda desagregarse de su papel como hombre público». Tras ironizar al respecto, el procurador socialista plantea si no es más cierto que Sagredo participó en una manifestación ilegal «a título personal abusando de la notoriedad que le confiere el cargo que desempeña» y recuerda que el consejero juró acatar el actual ordenamiento jurídico. Sobre esta base, Juan Antonio Lorenzo desea saber si el consejero considera que el respeto a la ley reguladora del derecho de reunión «no entra dentro de lo que juró o prometió» y pregunta a Sagredo «cómo calificaría la participación de cargos públicos en una manifestación ilegal contra su consejería, o, incluso, contra su persona».

También insiste el parlamentario en conocer si el vicepresidente segundo de la Junta espera la misma observancia por parte de sus administrados «de disposiciones de obligado cumplimiento emanadas de la Junta, que la demostrada por él mismo al participar en el corte de una carretera por una manifestación ilegal».

El conjunto de preguntas del procurador socialista vuelve a recobrar el tono irónico al indicar que si Sagredo no se da cuenta de que si la cosa hubiera acabado mal, «hubiera sido poco presentable que el consejero de Medio Ambiente compareciera ante los medios de comunicación, por ejemplo, con un ojo morado producto de un porrazo recibido a título personal». Y termina interesándose por saber si el vicepresidente de la Junta «tiene intención de manifestarse, aunque sea legalmente, ante la sede del PP para pedir la modificación de su plan de autopistas, claramente perjudicial para Castilla y León».

Firmado el Convenio entre Junta, Diputaciones y empresas eléctricas para ampliar la infraestructura eléctrica rural

Valladolid (Ical).—El consejero de Economía y Hacienda de la Junta, Miguel Pérez Villar, firmó ayer en Valladolid un acuerdo con las Diputaciones provinciales y empresas distribuidoras de energía eléctrica en la región para desarrollar las actuaciones previstas por el Programa de Infraestructura Eléctrica Rural (PIER) de 1990.

Este programa, que cuenta con un presupuesto de 1.485 millones de pesetas para el presente ejercicio, se desarrolla desde hace varios años con el objeto de asegurar el suministro adecuado y suficiente de energía a los pequeños núcleos de población de la Comunidad. El acuerdo suscrito ayer en la Consejería de Economía contempla la cofinanciación del proyecto, al que las empresas del sector aportan 891 millones de pesetas, 480 millones la Administración Autonómica y, finalmente, 114 millones las seis Corporaciones provinciales que concurren en la financiación.

El convenio ha sido suscrito por las Diputaciones provinciales de León, Palencia, Salamanca, Soria, Valladolid y Zamora, mientras las Corporaciones de Avila, Burgos y Segovia no aportan fondos para el desarrollo de este programa porque consideran que carecen de recursos suficientes. El consejero de economía, Miguel Pérez Villar, señaló al respecto que la Junta de Castilla y León respeta el establecimiento de prioridades por parte de cada Diputación.

Las empresas de distribución de energía eléctrica que intervienen en el desarrollo del programa PIER son Hidroeléctrica Ibérica, Iberduero, Unión Eléctrica Fenosa, Distribuidora Palentina de Electricidad, Eléctricas Reunidas de Zaragoza y la Asociación Regional de Productores y Distribuidores de Electridad de Castilla y León (ARPYDECAL).

La provincia de León, con un presupuesto de obras de 433,3 millones de pesetas, recibe la inversión más elevada de la Comunidad. Las empresas eléctricas, que destinan 260 millones a esta provincia, establecerán nuevas líneas de alta tensión en comarcas rurales, con una aportación de 130 millones por parte de la Junta y 43,3 millones de la Diputación. Por el contrario, la provincia donde menos se invierte es Segovia, cuyas obras de ampliación de redes se cifran en 62,5 millones, de los cuales 37,5 corresponden al sector privado y 25 millones a la Junta.

Las obras en la provincia de Burgos alcanzan una previsión presupuestaria de 220 millones, con 88 millones del Gobierno regional y 132 millones de la empresa correspondiente.

Castilla y León, la región con más concursos ganaderos en 1990

Valladolid (Efe).—Castilla y León es la Comunidad con mayor número de concursos ganaderos en 1990, según el calendario oficial de certámenes ganaderos de raza pura de carácter nacional e internacional aprobado por el Ministerio de Agricultura, Pesca y Alimentación, que publica ayer el Boletín Oficial del Estado (BOE).

Cinco son los concursos y subastas de ganado ovino y vacuno que se celebrarán en Castilla y León entre el 11 de Abril y el 11 de Octubre: dos en León y uno en Palencia, Salamanca y Avila.

El calendario aprobado, que consta de 24 concursos y subastas de los ganados ovino, vacuno, porcino y caprino, se desarrollará en once CC.AA. y ha sido elaborado, según el BOE, teniendo en cuenta la propuesta formulada por la Federación Española de Asociaciones de Criadores de Ganado Selecto, una vez oídas las Asociaciones de Criadores de Raza Pura.

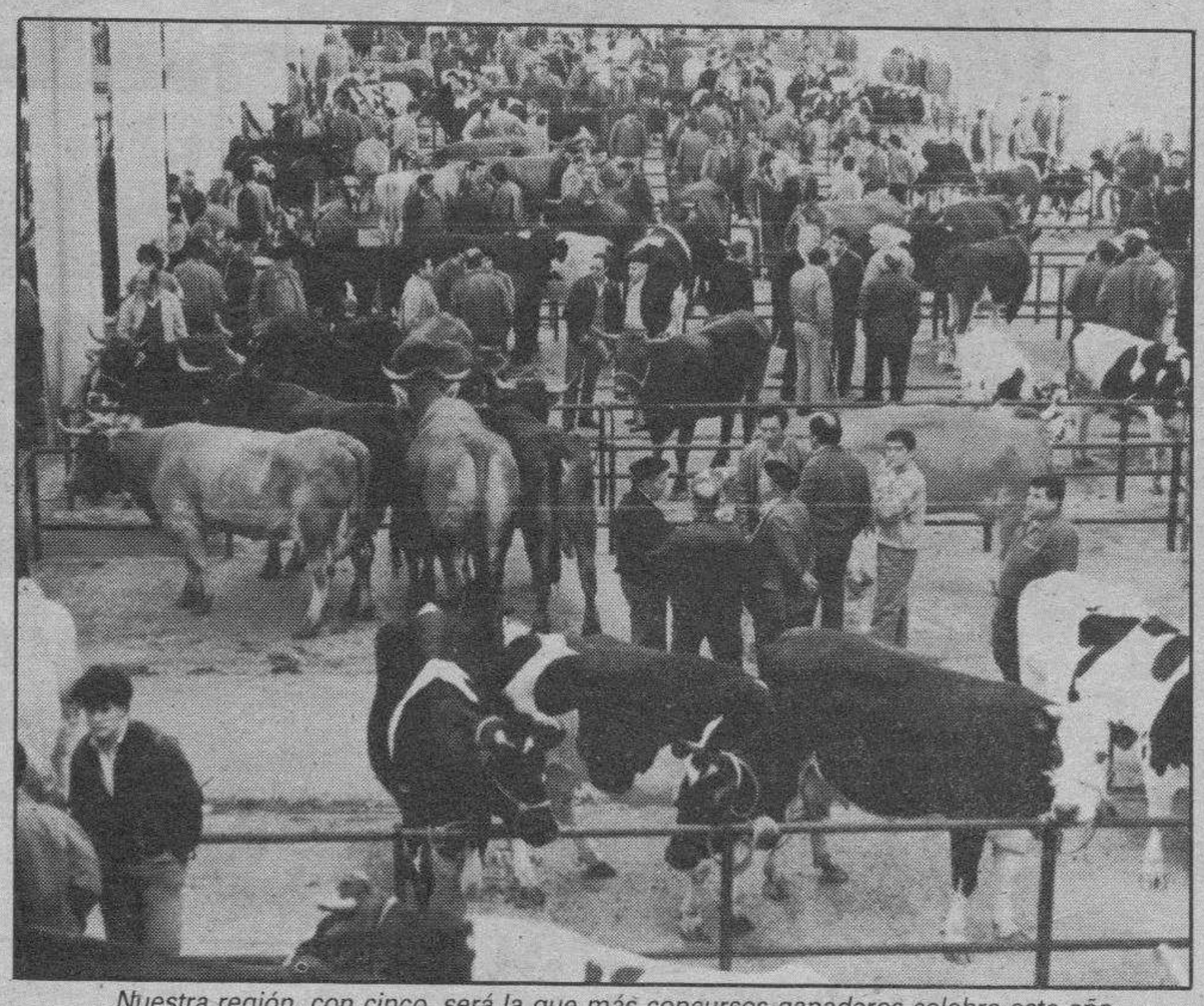

Nuestra región, con cinco, será la que más concursos ganaderos celebre este año

Después de Castilla y León, Andalucía, con cuatro -en Estepona, Granada, Huéscar y Sevilla—, y Extremadura, con tres —dos en Zafra y uno en Trujillo—, son las otras Autonomías que verán más veces reunidos a los ganaderos para la compra y venta de animales.

Sólo seis regiones —Baleares, Cataluña, Murcia, País Vasco, La Rioja y la Comunidad Valenciana— no celebrarán al menos un concurso de este tipo durante 1990.

Según los datos del BOE, el certamen más madrugador será el concurso nacional Merino que tendrá lugar el 31 de marzo durante la subasta nacional de Zafra, y en el que participará ganado ovino de las razas Merino, Merino Precoz, «Landschaf», «Fleischaf», «Ile de Frances» y «Berrichon du Cher». Asimismo, el último concurso ganadero del año será el del nacional Retinto, a celebrar el primero de Diciembre en Sevilla, en el que se lucirán ejemplares vacunos de las razas Retinta, Avileña-Negra Ibérica, Morucha, Charolés, Limusín y «Fleckvieh».

El presidente de la Diputación de Valladolid no dimite, a pesar de exigirlo el CDS

Valladolid (Ical).—El presidente de la Diputación, Ovidio Fernández Carnero, no dimitirá de su cargo, tal como le había exigido la ejecutiva provincial del CDS, lo que abre una grave crisis tanto en el seno del partido como en la institución provincial, donde los centristas gobiernan en coalición con el PP. La decisión de la ejecutiva provincial se apoya en la pérdida de confianza hacia Fernández Carnero, motivada por su «grave desobediencia» a las directrices del partido y por «el aprovechamiento personal» de la institución que preside para atacar a la dirección, acusaciones que son rechazadas por el interesado, para quien el origen del conflicto está en la falta de democracia interna del CDS de Valladolid.

Ovidio Fernández ve próxima su expulsión del partido, en la que podría arrastrar a otros cuatro miembros del grupo de diputados, quienes han expresado el apoyo incondicional a su compañero. De otro lado, el presidente del Partido Popular, Santiago López Valdivielso, ha precisado que su grupo pactó el gobierno de la Diputación con la dirección del CDS y, consecuentemente, deberá dirimir con ella el futuro de la coalición en la institución provincial.

En busca de inversiones extranjeras

Posada saldrá para Alemania al frente de una delegación de la Comunidad

Valladolid (Efe).—Una delegación de Castilla y León encabezada por el presidente de la Junta, Jesús Posada, viajará los próximos ocho y nueve de marzo a Stuttgart (República Federal de Alemania) para participar en un Seminario sobre Inversiones Extranjeras en esta Comunidad.

Asimismo, Posada visitará la factoría de la multinacional automovilística «Mercedes Benz» y realizará diversos contactos institucionales, informó ayer el Gobierno autónomo.

M.C.D 2018

PEUGEOT 205

16.990 Ptas./Mes.

De principio a fin.

Ejemplo Financiación de un Peugeot 205 Junior
PVP: 1.066.800 Ptas. Entrada (33 %): 352.044 Ptas.
Capital Financiado: 714.756 Ptas.
Cuotas Mensuales: 56 pagos iguales (14 cuotas al año)
de 16.990 Ptas.
Precio Total Financiado: 1.303.484 Ptas. TAE: 15,63 %

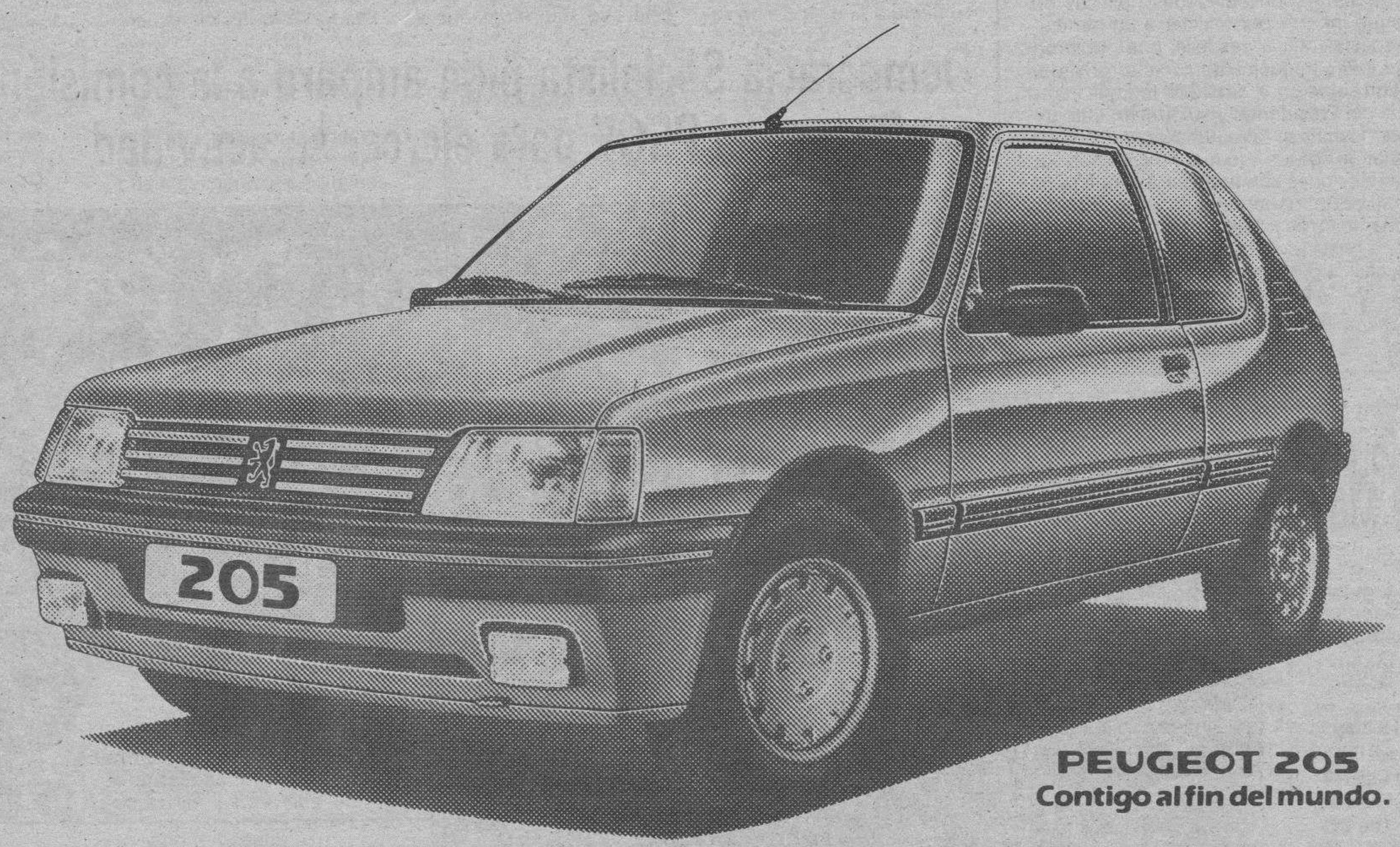

PEUGEOT 205
Contigo al fin del mundo.

A.B.E. F3/90

HDM

Así de claro.

PSA CREDIT

Red de Concesionarios
PEUGEOT TALBOT

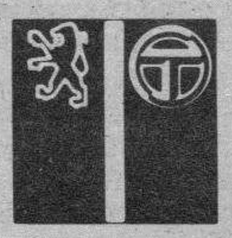

Crónica política

Cuatro años por delante

Pedro Altares

EL fin, el viernes después del Consejo de Ministros, y cuando ya casi nadie lo esperaba, Felipe González compareció ante los medios de comunicación. No fue una rueda de prensa solemne sino habitual. Es decir, con los periodistas que cubren la información de la Moncloa. Es evidente, a pesar de la retransmisión en directo por la segunda cadena de Televisión Española, que no se la quiso dar ningún carácter especial, no obstante un contenido apretado e importante como corresponde al momento político que vive el país, el Gobierno y el Partido Socialista. Las reacciones y repercusiones de lo dicho por el Presidente no ha sido en general, tanto en los medios como en los partidos de la oposición, demasiado favorables. Nunca llueve a gusto de todos pero habrá que reconocer que dentro del reconocimiento a la capacidad de comunicación de Felipe González, su estilo se ha hecho más farragoso, hiperbólico y enrevesado. No obstante algunas cosas quedaron claras y otras, no tanto. Las primeras se relacionan con el deseo del Gobierno de volver a tomar las riendas de la iniciativa política y el impulso perdido en los meandros de la coyuntura después de haber ganado amplia y limpiamente, por tercera vez, las legislativas de las que muchos prefieren pretender no acordarse. Las segundas, como no podía ser menos, las responsabilidades políticas del caso Juan Guerra. En este tema, el Gobierno no ha hecho otra cosa que acumular errores. El último, desvelado por Felipe González en la rueda de prensa, es mantener el secreto desde enero de la dimisión del vicepresidente del Gobierno. Algo que hubiera tranquilizado a algunos espíritus y situado el problema en sus justos términos de gravedad. De nuevo Felipe González vuelve a confundir los planos de la integridad moral de Alfonso Guerra, que nadie puede discutir seriamente, con las responsabilidades políticas en las que pudo incurrir por facilitar a un particular un despacho oficial desde el que pudieron hacerse pingües negocios de carácter privado. Esa cuestión sigue en el aire. Con todo, la comparecencia del Presidente, y su ofrecimiento de diálogo, es posible sirva, de una vez por todas, para normalizar lo que todavía no está normalizado: las relaciones con la oposición que también, por su parte, deberá contener sus impulsos de echar los pies por alto cada vez que oye lo que no le gusta oír. Por ejemplo, que ha habido unas elecciones hace cuatro meses. Y que de ellas salió un partido ganador que tiene cuatro años por delante. Incluso para rectificar errores.

Corcuera asegura que el Gobierno no tiene constancia de una «cumbre» de etarras en Francia para forzar el diálogo

Madrid (Colpisa, por Rafael Herrero).— El ministro del Interior, José Luis Corcuera, aseguró ayer, lunes, durante una comparecencia informativa que el Gobierno no tiene constancia de que esté prevista la celebración de una supuesta "cumbre" de miembros de ETA en la localidad francesa de Metz, preparada por las autoridades francesas para favorecer la vuelta al diálogo con el Ejecutivo español.

El rotativo catalán "La Vanguardia" publicó en su edición del lunes, citando fuentes parlamentarias vascas, que el Gobierno francés tiene la intención de reunir a los dirigentes etarras considerados más moderados para forzar el diálogo con el Gobierno español. La información fue acogida con malestar por el ministro Corcuera, quien visiblemente enfadado aseguró de manera tajante que "no hay ninguna novedad ni ningún cambio en la lucha antiterrorista".

Según el diario mencionado, la operación diseñada por las autoridades galas tiene como objetivo agrupar de una manera controlada a diversos miembros y dirigentes de ETA diseminados en territorio francés, bien en la clandestinidad, en prisión o bajo vigilancia de la policía francesa. En este grupo de destacados etarras se incluyen aquellos más proclives a reiniciar el diálogo suspendido en su día en Argel, y que hipotéticamente sustentan tesis contrarias a las mantenidas por Francisco Múgica Garmendia, "Paquito" o "Artapalo", representante de la "línea dura" de ETA -contraria a la negociación- y actualmente considerado el "número uno" en el organigrama de la banda armada vasca.

Siempre según el diario citado, el comisario Joel Catalá, que detuvo al dirigente etarra "Josu Ternera", colabora activamente en garantizar esta reunión. Catalá habría mantenido al efecto diversas entrevistas con Josu Ternera en la cárcel de Fresnes para sondear las posibilidades de un cese de la violencia y una vuelta a la mesa de conversaciones. Entre el grupo de dirigentes etarras que podrían ser convocados a esta reunión se cita a Juan Lorenzo Lasa Michelena, "Txiquierdi", Agustín Bergareche Unamuno, Eloy Uriarte, "señor Robles", e Isidro Garalde, "Mamarru". Del colectivo de refugiados se menciona a José Manuel Pagoaga Gallastegi, "Peixoto".

Relajación francesa

Interrogado sobre esta eventual reunión, Corcuera quiso eludir el asunto, aunque posteriormente, con tono airado, contestó que "al Gobierno español no le consta nada". "El problema es que, por una u otra razón, alguien se encarga de favorecer que me sigan preguntando esas cosas", agregó. "No hay ninguna novedad -dijo en otro momento-, no ha habido oferta de nada y no quiero generar más noticias sobre el particular".

"La Vanguardia" asegura que fuentes del Mando Unico Antiterrorista consideran que Francia se propone buscar la solución a un conflicto que les perjudica relativamente y que en cambio tiene una repercusión muy negativa en España. En diversos sectores políticos españoles preocupa la denegación de extradiciones, la dilación del caso "Santi Potros", y la relajación de la Policía francesa. Según estas fuentes, la Policía gala tenía controlada la rueda de prensa ofrecida en París recientemente por el diputado electo de HB Angel Alcalde, huido de la justicia española, y no le detuvieron para no dinamitar su pretendido papel mediador.

También asegura el diario que en círculos próximos a ETA se inclinan por la opción de Venezuela como futuro territorio negociador. En esa hipotética mesa de diálogo estarían presentes "Josu Ternera" y Eugenio Echeveste, "Antxon", que se desplazaría desde Santo Domingo, donde actualmente se encuentra deportado.

Por su parte, el dirigente de HB Jon Idígoras declaró a a cadena SER que "sería un error utilizar a los sectores más débiles de ETA para forzar una negociación a la baja". "Descartar el espíritu de Argel sería muy negativo", añadió. Según Idígoras, "las relaciones entre Francia y España, a propósito del tema del diálogo con ETA, no están en su mejor momento. Creemos que el Gobierno francés tiene cierto interés en retomar las negociaciones que se dejaron en Argel, y eso nos parece positivo".

Para el dirigente de HB, la información mencionada "denota el interés y la necesidad que existe en este momento de retomar el espíritu de Argel". "La noticia puede ser la punta del iceberg de esa necesidad", concluyó.

Democracia Socialista pide amparo a la comisión de conflictos del PSOE para ejercer su actividad

Madrid (Efe).— El promotor de la corriente de opinión Democracia Socialista (DS), Ricardo García Damborenea, anunció ayer que pedirá el amparo de la Comisión de Conflictos del PSOE para que el partido facilite a su corriente todos los medios «para ejercer las actividades que los estatutos nos permiten».

Ricardo García Damborenea presentó ayer, el documento de réplica a la comisión ejecutiva socialista. Efe

Damborenea explicó en rueda de prensa los acuerdos adoptados por la Coordinadora nacional de DS, reunida en Madrid el sábado pasado, entre los que se encuentra, aparte de la petición de amparo de la Comisión de Conflictos, el rechazo al comunicado de la Ejecutiva socialista en el que se pedía la disolución de la citada corriente.

En opinión del militante «crítico» del PSOE, «la Ejecutiva Federal no es competente para autorizar o desautorizar una corriente» y su argumentación es «ofensiva y difamatoria» para los miembros de DS, ya que «implica una acusación de deslealtad y deshonestidad con el partido».

García Damborenea rechazó que la corriente que impulsa sea una tendencia organizada, «porque eso es como una quinta columna o un enemigo interior», pero señaló que es preciso que DS tenga un grado de organización «para que funcione con eficacia, tal como señalan los estatutos del partido».

El principal promotor de DS también salió al paso «de la acusación más falaz que se nos ha hecho —dijo—, que es la de actuar dentro y fuera del partido» y sugirió al secretario de organización del PSOE, José María Benegas, que acuda a la Convención que la corriente celebrará el próximo día 17.

Mencionó también a altos cargos socialistas que, según él, le han expresado su solidaridad, entre los que citó al ministro de Transportes, José Barrionuevo, al presidente de la Comunidad Autónoma de Madrid, Joaquín Leguina, y al director general de Instituciones Penitenciarias, Antonio Asunción.

Sin embargo, el Director General de Instituciones Penitenciarias se mostró ayer «enormemente sorprendido» por esta inclusión.

Antonio Asunción, en declaraciones a «Efe» negó tajantemente que él apoyará la postura de García Damborenea y rechazó las afirmaciones del líder de «democracia socialista», así como su postura dentro del partido.

Por otra parte, respecto a la existencia de sectores renovadores en el PSOE y al Programa 2.000, el dirigente de DS señaló que «se quiere dar la sensación de que hay un debate real en el seno del partido» y agregó: «hemos nacido para combatir un panorama bastante pétreo. No veo de dónde vienen esos aires renovadores».

El Gobierno intervendrá en Cangas de Morrazo

Madrid (Colpisa).— El ministro para las Administraciones Públicas, Joaquín Almunia, ha dictado una Orden Comunicada por la que se inicia el expediente a que se refiere el artículo 61 de la Ley de Bases de Régimen Local, que faculta al Gobierno para intervenir en la actividad municipal; en este caso, a propuesta de la Xunta de Galicia, que ha solicitado la disolución de la Corporación de Cangas de Morrazo y la posterior convocatoria de nuevas elecciones en esta Icoalidad de la provincia de Pontevedra.

A la vista del dictamen jurídico solicitado por el Ministro Almunia a los servicios competentes del Departamento, se ha iniciado el expediente que tendrá una primera fase de alegaciones por parte de las distintas instituciones implicadas.

La comunicación del Ministero solicita de la institución el expediente completo que obra en poder de la Comunidad Autónoma sobre la vida municipal de Cangas de Morrazo, como parte interesada que ha iniciado las gestiones para que se aplique el artículo 61 de la Ley de Bases de Régimen Local.

Una vez obtenidas las alegaciones de las partes, en una segunda fase del procedimiento, tendrá que informar el expediente la Comisión nacional de Administración Local, y sólo a partir de ese momento el Senado cumplirá el trámite que le corresponde, de informar el citado expediente.

Finalmente, y tras la intervención del Senado, el Gobierno de la Nación decidirá sobre la oportunidad de aplicar el artículo 61 de la Ley de Bases de Régimen Local que supondría la disolución de la Corporación de Cangas de Morrazo y la convocatoria de nuevas elecciones.

M.C.D 2018

Los españoles gastaron en alimentación 6,4 billones de pesetas

Barcelona (Efe).— Los españoles gastaron 6,4 billones de pesetas en alimentación en 1989, lo que supuso 423.500 millones mas que en 1988, debido básicamente al aumento de los precios y a la adquisición de productos de mayor calidad, según el director general de Política Alimentaria, Mariano Maraver.

Mariano Maraver explicó que los estudios que viene realizando su departamento desde hace tres años parecen confirmar la hipótesis de que en España se va a una dieta mixta, con un predominio en el consumo de proteínas de origen animal pero sin dejar de consumir pescado, frutas y hortalizas frescas y aceites vegetales, productos que caracterizan la denominada dieta mediterránea.

En el desglose del gasto en alimentación, el 78,5 por ciento correspondió a las amas de casa que adquirieron para el consumo en el hogar productos por valor de casi 5 billones de pesetas.

El sector de hostelería y restauración gastó 1,2 billones de pesetas, el 19,2 por ciento, y el 2,3 por ciento restante, unos 150.000, millones correspondió a centros institucionales.

El gasto medio anual por persona en los hogares fue de 128.000 pesetas, 5.720 mas que en 1988, que se reparte de forma desigual por meses con descensos en enero, febrero, julio y agosto y un fuerte aumento en diciembre.

Los factores demográficos, climáticos, sociales, localización de las producciones e incluso hábitos propios determinan variaciones del gasto. La zona Noreste, que comprende Cataluña, Aragón, Navarra, País Vasco y La Rioja gastó veinte mil pesetas más anuales por persona que la media nacional, mientras que Andalucía lo hizo en un quince por ciento menos, lo que supone una diferencia de 38.700 pesetas entre ambas zonas

Otra variación significativa es la que se deriva del poder adquisitivo de los hogares. La población con menores recursos gastó 9.000 anuales menos que la media, mientras que la alta la superó en 4.200 pesetas.

En los hogares con amas de casa menores de 45 años el gasto en alimentos es un diez por ciento inferior a la media, las que tienen entre 45 y 60 años consumen prácticamente el valor medio y las mayores de 60 años compran en un 28 por ciento por encima de la media. Esta última variable, apunta el estudio, se justifica por la convivencia en el hogar de abuelos, padres e hijos.

La carne y sus productos derivados ocuparon el primer lugar en el gasto de alimentos de los españoles con 1,6 billones de pesetas, seguido de los pescados y mariscos con 700.000 millones.

Por encima de los 350.000 millones, cada uno, se colocaron las frutas frescas, pan y leche líquida y superaron los 215.000 millones los derivados lácteos, hortalizas frescas, cervezas y aceites.

Mayores aumentos en consumo de productos en el hogar se dieron en las aguas minerales, con un 31 por ciento, y en los zumos, con un 13 por ciento, y bajaron menos del 5 por ciento las compras de carnes y transformados, productos de la pesca, arroz, legumbres secas, patatas, hortalizas y frutas frescas.

Las sanciones de tráfico se elevarán hasta las 250.000 pesetas y será obligatoria la prueba de la alcoholemia

Madrid (Colpisa).— El Real Decreto por el que se aprueba el texto de la nueva Ley Sobre el Tráfico recoge como novedades principales que el aumento de las multas hasta 250.000 pesetas para sancionar la conducción sin permiso y el control obligatorio de la prueba de alcoholemia para todos los conductores, aún no estando implicados en un accidente de circulación.

La nueva Ley Sobre el Tráfico, que viene a sustituir al Código de la Circulación, entrará en vigor a finales del próximo mes de abril o principios de mayo.

Las infraciones leves serán sancionadas con multas de hasta 15.000 pesetas; para las graves, de hasta 50.000 pesetas; y para las muy graves, de hasta 100.000 pesetas. En caso de infracciones graves o muy graves podrá imponerse además la sanción de suspensión del permiso o licencia de conducir hasta tres meses, sólo en el caso de mayor gravedad se podrá producir la suspensión por un período de hasta un año.

La multa de mayor cuantía, 250.000 pesetas, será impuesta a los conductores que circulen sin estar en posesión del carnet. Esta misma cantidad será la máxima con la que se podrá sancionar a los centros de reconocimiento de conductores o de enseñanza, así como a la Inspección Técnica de Vehículos (ITV) y los centros relativos al régimen de actividades industriales (homologaciones y accesorios) que afecten de manera directa a la seguridad vial.

La nueva norma de circulación refuerza el papel de las administraciones locales en las medidas prioritarias para la mejora del tráfico, retirada de vehículos por la grúa y la inmovilización del mismo (cepo).

La Ley establece normas relativas a los conductores, en este sentido, se prohíbe terminantemente conducir con cascos o auriculares conectados a aparatos receptores o reproductores de sonido. Además, especifica que los menores de doce años no podrán viajar en los asientos delanteros, salvo que utilicen dispositivos (cinturones) de seguridad homologados a tal efecto.

Se prohíbe al conductor la ingestión de estupefacientes o piscotrópicos, de bebidas alcohólicas y su caso, al efectuarse el control de la alcoholemia (presencia de alcohol en la sangre), el nivel máximo permitido es de 0,8 miligramos por centímetro cúbico. Todos los conductores están obligados a someterse. Igualmente quedan obligados los demás usuarios de la vía pública cuando se hallen implicados en algún accidente de circulación.

Dichas pruebas, que se establecerán reglamentariamente, consistirán normalmente en la verificación del aire respirado mediante alcoholímetros autorizados, se practicarán por los agentes encargados de la vigilancia del tráfico. A petición del interesado o por orden de la autoridad judicial se podrán repetir las pruebas a efectos de contraste, pudiendo consistir en análisis de orina, sangre u otros análogos.

El ministro del Interior, José Luis Corcuera, explicó en rueda de prensa la Ley sobre Tráfico y de Seguridad Vial. Efe

En cuanto a las novedades en materia de circulación la Ley establece la prohibición de arrojar a la vía cualquier objeto encendido que pueda dar lugar a producción de incendios. Con respecto a la prioridad de paso, será obligatorio pararse en las señales y no como antes que la norma era ceder el paso a los conductores que se aproximasen por la derecha.

En adelantamientos, el conductor del vehículo adelantado tiene la obligación de disminuir su velocidad ante cualquier situación que entrañe peligro. Las paradas o estacionamientos en vías interurbanas deberá efectuarse fuera de la calzada en la parte derecha y dejando libre el arcén y queda prohibido aparcar en doble fila.

Todas los ciclomotores y motocicletas tendrán que circular tanto por el día como por la noche con las luces encendidas. Sus conductores, y en el caso de las motocicletas los acompañantes, están obligados a llevar casco.

La universidad y la empresa se dan cita en el Instituto de Magnetismo

Madrid (Efe).— El ministro de Educación y Ciencia, Javier Solana, inauguró ayer el Instituto Universitario de Magnetismo Aplicado, primero de estas características creado en España según la Ley de Reforma Universitaria y que se centrará en el desarrollo de nuevos materiales magnéticos.

El Instituto, en el que participan el Ministerio de Educación y Ciencia, la Universidad Complutense y la Red Nacional de Ferrocarriles Españoles (RENFE), tiene su sede en el laboratorio «Salvador Velayos», propiedad de la RENFE.

Financiado con 150 millones de pesetas por RENFE, que además aportará 30 millones anuales para su mantenimiento durante los próximos cinco años, este centro es uno de los pilares en la nueva relación entre el mundo académico y la empresa, explicó Solana.

El ministro agregó que la investigación básica que se desarrolle en este centro sobre nuevos materiales magnéticos (como sensores) y con superconductores tendrá numerosas aplicaciones industriales.

El ferrocarril, la medicina, la defensa, la automoción y el eléctrico serán los sectores más beneficiados por las líneas de investigación del centro.

De este modo, el instituto permitirá ahorrar a la industria española decenas de miles de millones de pesetas que gasta en importar materiales magnéticos, como chapas e imanes, los cuales podrán ser desarrolladas y fabricadas por empresas del país. Entre las últimas tecnologías con que contará el centro se destacó el «Sputtering», equipo para producir nuevos materiales superconductores, y los fluxmetros, amplificadores y medios informáticos para caracterizar materiales.

Además tiene instalados diversos hornos, como uno de inducción para la obtención por enfriamiento ultrarrápido de vidrios metálicos e imanes permanentes y otro por calefacción eléctrica para efectuar tratamientos térmicos.

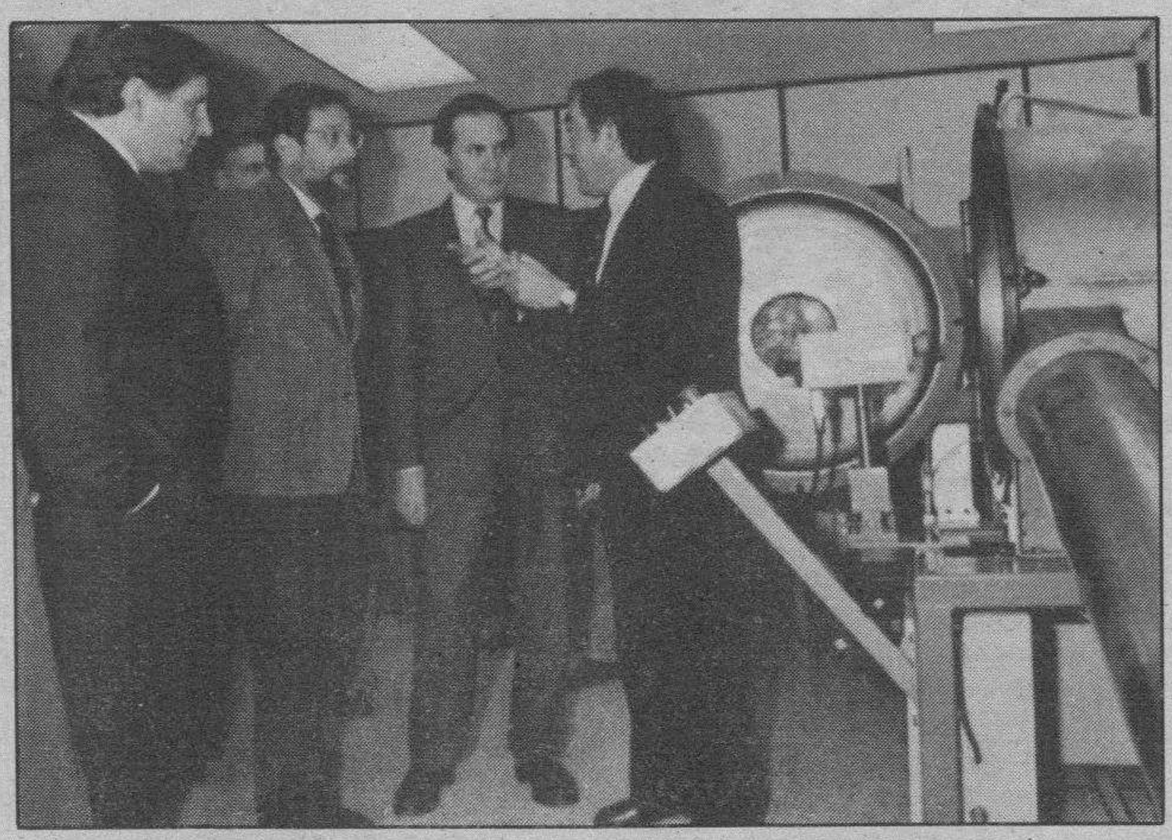

Javier Solana, acompañado del director del centro, el profesor Antonio Hernando, hizo un recorrido por las instalaciones. Efe

Desde su creación, el Instituto inaugurado ayer ha desarrollado ocho patentes, dedicadas sobre todo a los sensores de vidrios metálicos de presión y temperatura, materiales superconductores de alta temperatura crítica e imanes permanentes de tierras raras - hierro.

Según el acuerdo entre la Complutense y RENFE para la creación conjunta del Instituto, firmado en agosto del pasado año, esta empresa podrá utilizar y comercializar todos los productos derivados de las investigaciones.

Felipe González celebró su 48 aniversario

Madrid (Efe).— El presidente del Gobierno, Felipe González Márquez, cumplió ayer 48 años.

El presidente lleva al frente del ejecutivo tres legislaturas desde que en 1982 el PSOE, partido del que es secretario general desde 1974, ganó las elecciones generales con una mayoría absoluta de casi diez millones de votos.

Desde esa fecha los distintos gobiernos socialistas, presididos por Felipe Gonzalez, tuvieron que afrontar acontecimientos tan trascendentes como la firma del Tratado de Adhesión a la CE en junio de 1985 y la convocatoria del referéndum que ratificó la entrada de España en la OTAN en 1986.

El presidente del Gobierno que también ha desplegado en estos años una gran actividad exterior con numerosos viajes oficiales iniciará mañana una apretada gira por cinco países latinoamericanos que comprenderá Venezuela, Chile, Argentina, Uruguay y Brasil.

Está casado con la diputada socialista Carmen Romero, y tiene tres hijos.

Los presupuestos de la Seguridad Social se incrementaron en un 10 por ciento más con respecto al pasado año

Madrid (Efe).— El ministro de Trabajo, Manuel Chaves, afirmó ayer que los presupuestos de la Seguridad Social de este año consolidan la universalización del sistema por la extensión a casi todos los ciudadanos del derecho a pensión y asistencia sanitaria.

En la rueda de prensa de presentación de estos presupuestos, que se elevan a 6,4 billones de pesetas -un 10,2 por ciento más que en 1989- Chaves señaló que 1990 va a ser un año clave para el sistema por la introducción de una nueva tendencia consistente en sufragar la prestación contributiva vía cuotas y la no contributiva por la vía de los presupuestos del Estado.

Chaves destacó que, fruto de los acuerdos con los sindicatos en el proceso de concertación, se garantiza durante esta legislatura la revalorización automática de las pensiones tomando como referencia la inflación pasada, mientras que el pacto con los empresarios avala el incremento de cuotas sobre la base del objetivo de inflación en los próximos años.

La mayor partida de gasto corresponderá, como es tradicional, a las prestaciones a los particulares que se elevarán a 4,2 billones de pesetas, de los cuales 3,7 billones (6 de cada 10 pesetas) se enmarcan en el abono de las pensiones, que se revalorizan por término medio un 9,2 por ciento respecto a 1989 y 441.547 millones en cifras absolutas

Esta revalorización de las pensiones oscila entre el 7 por ciento para las más altas y el 38 por ciento de aumento para determinados colectivos, aportando el Estado 228.000 millones de pesetas como complemento de mínimos (equiparación pensiones mínimas al salario mínimo).

Las previsiones apuntan a que este año se incorporarán al sistema 142.000 nuevos pensionistas.

El resto de las partidas de gasto de la Seguridad Social se desglosa en un 10 por ciento para otras prestaciones y un 30 por ciento para gastos de sanidad y servicios sociales.

La asistencia sanitaria soportará este año un gasto de 1,9 billones de pesetas, lo que representa 56.584 millones más que el pasado año (un 3 por ciento) y donde el Estado sufragará 503.000 millones de pesetas.

Conforme a este esquema, el desembolso de la Seguridad Social se desglosa en un 65,8 por ciento para las prestaciones económicas y un 29,6 para asistencia sanitaria, dedicándose el resto a servicios sociales (2,7 por ciento) y tesorería e informática (1,7).

Los ingresos, una cantidad igual a los gastos, en función de la filosofía de equilibrio presupuestario de la Seguridad Social, se nutrirán de las cotizaciones, que se estiman en 4,4 billones de pesetas y que aumentan en 439.883 millones de pesetas (10,9 por ciento), así como de las aportaciones del Estado, 1,8 billones, destinados fundamentalmente a pago de prestaciones sanitarias y complementos de mínimos.

El aumento en las cuotas se basa en la estimación de los 394.800 nuevos cotizantes al sistema (un 3,38 por ciento más), producto de la favorable evolución en el empleo y las mejoras de recaudación.

La estructura de ingresos de la Seguridad Social queda repartida en un 69,1 por ciento procedente de las cuotas, un 24,8 de las transferencias del Estado, un 3,9 de las aportaciones del INEM y un 2,2 que se engloba en otros apartados.

La Seguridad Social prevé, asimismo, un capítulo de gastos para mejorar la recaudación y gestión del sistema que se condiciona a completar la red periférica, la implantación de 72 nuevas administraciones y 52 unidades de recaudación, creación de servicios informativos a las PYMES y culminar el sistema informático, para lo que se destinan 8.267 millones de pesetas.

Chaves señaló que el pasado año se recaudaron por vía ejecutiva 125.000 millones de pesetas, una cantidad que intenta superarse en el actual ejercicio.

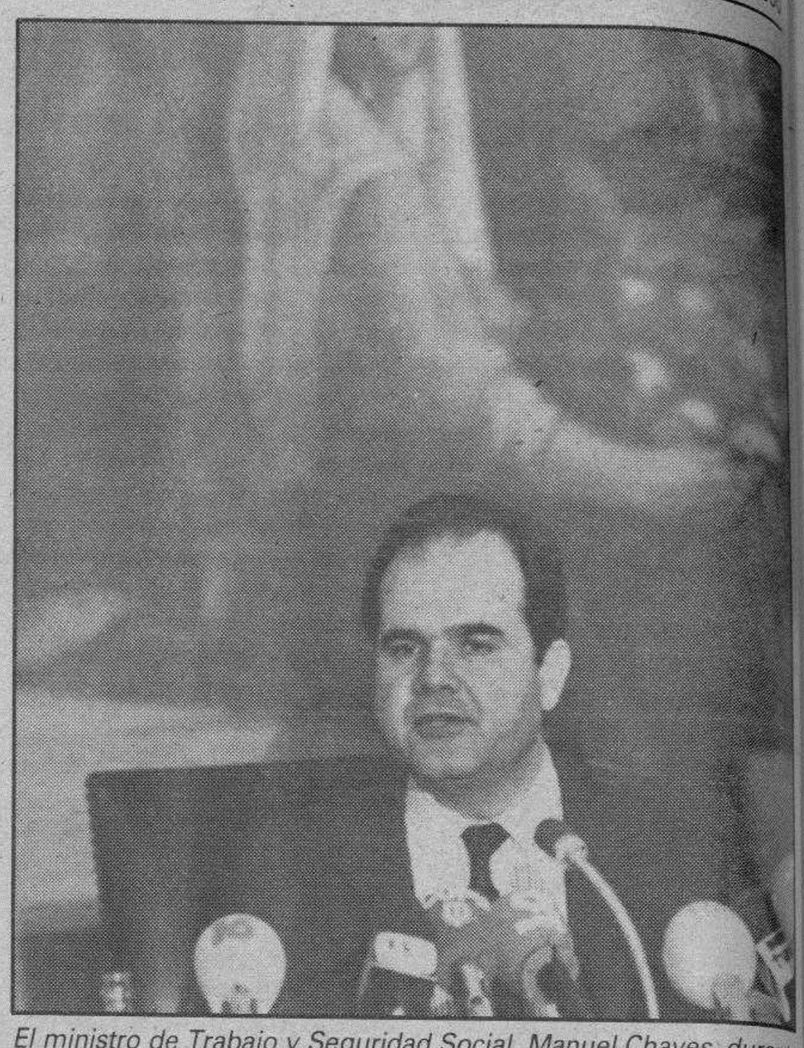

El ministro de Trabajo y Seguridad Social, Manuel Chaves, durante la rueda de prensa en la que presentó los presupuestos para 1990.

El titular de Trabajo dijo en la rueda de prensa que el acuerdo de legislatura sobre financiación de la Seguridad Social, que implica los mismo tipos de cotización hoy vigentes, descarta, por el momento, una reducción de las cuotas mediante un incremento en los tipos del IVA como mecanismo de compensación.

También expresó su esperanza de que la Ley de Pensiones No Contributivas entre en vigor este año y eludió evaluar el coste de los acuerdos Gobierno-sindicatos en materia de pensiones, en virtud del pacto de silencio entre las partes.

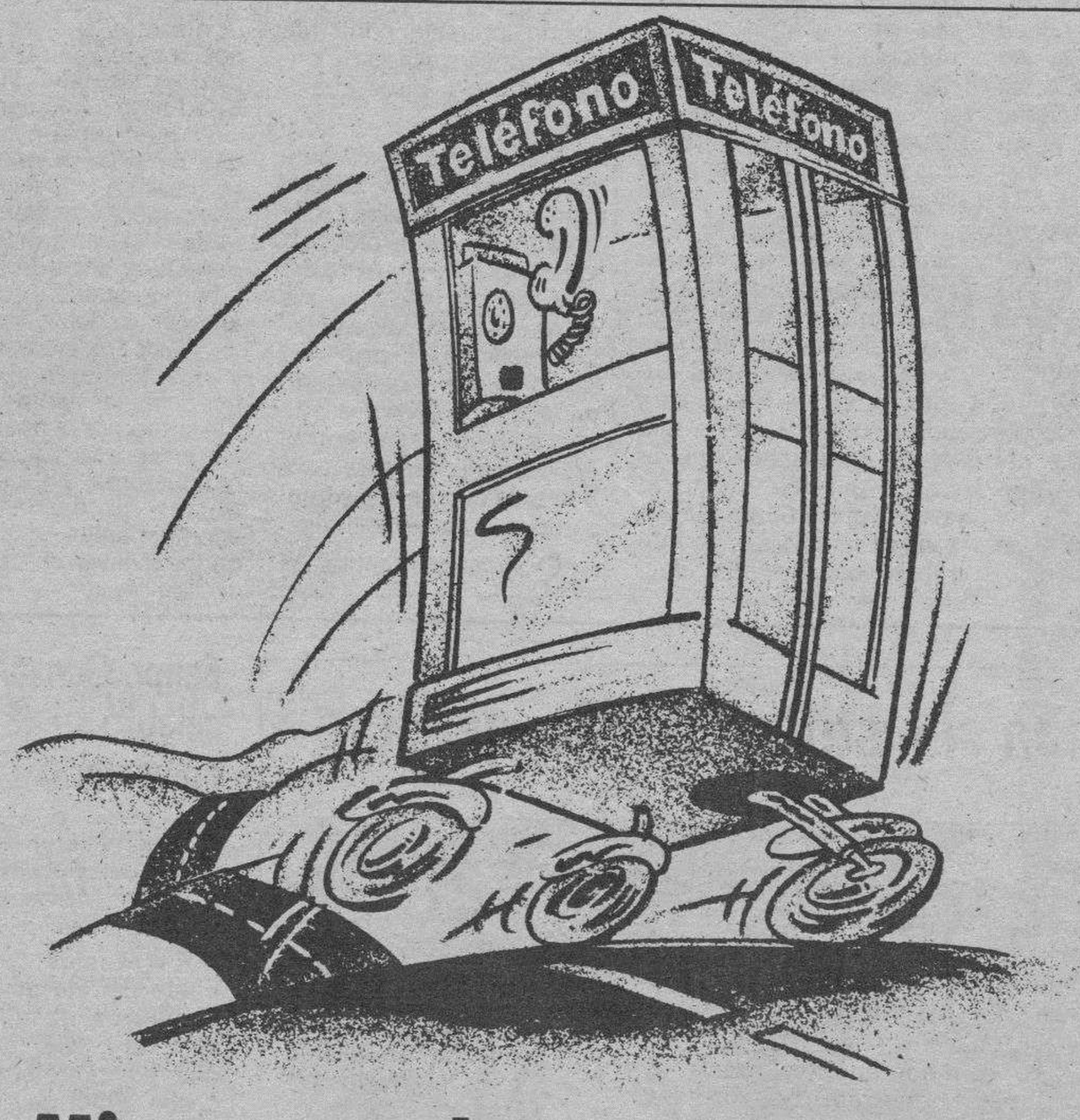

Mientras no haya cabinas móviles... teléfono móvil Alcatel.

▼Función manos libres. La comunicación más fácil.
▼Teclado como el teléfono de su casa o despacho. Para no tener que cambiar de hábitos.
▼Usándolo como portátil, disfrutará de la mayor autonomía del mercado.
▼Y, sobre todo, tiene la garantía Alcatel, la compañía líder en fabricación de terminales telefónicos.

AHORA, EL MAS FIABLE AL ALCANCE DE SU MANO.
340.000 PTAS.

ALCATEL

TELYCALL, S. A.
C/ Segovia, 24 (esq. Gral. Yagüe)
09400 Burgos

PH INFORMATICA Y ORGANIZACION, S. A.
C/ Concepción, 4. Tel. (947) 26 17 67
09002 Burgos

ACSSA
URETA MOTOR
Ctra. Logroño, Km. 110,3
Tel. (947) 22 04 12
09007 Burgos

A.D.A.
AYUDA DEL AUTOMOVILISTA, S. A.
Tel. (91) 413 10 44

El PP anuncia movilizaciones contra la LOGSE si no se modifica

Madrid (Efe).— El PP anunció ayer «movilizaciones sociales, mayores que en las que en su día se produjeron por la LODE (Ley Orgánica del Derecho a la Educación), si no se llega a un acuerdo en el parlamento sobre el anteproyecto de Ley de Ordenamiento General del Sistema Educativo (LOGSE).

El portavoz del PP en Asuntos de Educación en el Parlamento, Enrique Fernández Miranda, no quiso asegurar ayer en un rueda de prensa que sería su propio partido el que convocaría las movilizaciones, pero, puntualizó, «estaremos allí».

La Federación Española de Religiosos de la Enseñanza (FERE) se pronunció en el mismo sentido que el PP, si no se llega a un acuerdo para modificar el anteproyecto, mientras que la presidenta de la CONCAPA (Confederación Católica de Padres de Alumnos), Carmen Alvear, no descartó el llegar al consenso, «porque sino me parecería gravísimo», matizó.

Fernández Miranda explicó que si el texto del anteproyecto, cuya entrada en el Parlamento está prevista para dentro de un mes, no se devuelve, su grupo presentará las enmiendas exhaustivas que hagan falta.

Aseguró que la LOGSE condiciona la futura sociedad española al promover un tipo único de educación y destacó que el PP pone más objeciones que la Conferencia Episcopal al diseño de la ley porque debe existir libertad para elegir una formación cívico moral.

El ministro de Educación y Ciencia, Javier Solana, reiteró ayer que la LOGSE cuida los temas religiosos y que en ella se «reflejan los acuerdos con la Santa Sede y los mandatos de la Constitución».

Fernández Miranda descartó que existan contactos específicos con otros grupos, aunque si hay conversaciones, para oponerse a la LOGSE, y declaró que los presupuestos anuales son insuficentes para hacer frente a la Reforma y que es necesaria una ley Presupuestaria.

El PP considera inaceptable que el texto no reconozca la gratuidad real para el período de educación infantil entre 4 y 6 años, que dos años de bachillerato son pocos para acceder a la universidad, que la reforma de la Formación Profesional es insuficiente y que el diseño pedagógico es injusto porque es el estudiante el que se debe acoplar al sistema y no al revés.

Fernández Miranda descartó que para el próximo curso se puedan poner en marcha y en condiciones nuevas titulaciones universitarias y que la reforma en este campo no se produce con la celeridad que reclama el mercado de trabajo de la CE.

El PP opina que en los trabajos sobre las nuevas titulaciones (Pleno del Consejo de Universidades celebrado en Alicante hace quince días) quedaron más temas pendientes que resueltos.

El grupo presentará en el próximo Pleno del Parlamento una interpelación urgente al real Decreto 1086/89 sobre incrementos retributivos del profesorado universitario.

El presidente de la FERE, Celestino Hernando, el secretario general, Santiago Martín, y la vicepresidenta, Julia Monje, presentaron ayer una declaración contra la LOGSE, tras su asamblea general celebrada este fin de semana en donde expresa su no apoyo a la reforma.

M.C.D 2018

Cajeros Automáticos Siempre a su servicio
CIRCULO

Diario de Burgos

ESPECIAL ECONOMIA

La Caja de Burgos
CIRCULO

Coordina: Roberto Granja | N.° 308 | Martes, 6 de Marzo de 1990

Inversiones españolas en la URSS, una balanza deficitaria hacia el equilibrio

Madrid, (Imagen Press/Europa Press)

LOS crudos que España importa de la Unión Soviética hacen que nuestra balanza sea muy deficitaria. Sin embargo, la apertura de ese enorme mercado puede hacer que se empiece a equilibrar. Todo dependerá de la iniciativa de nuestros empresarios. La empresa mixta hispano-soviética -existen 14 de este tipo en España es otra de las fórmulas existentes para hacer negocios en las URSS.

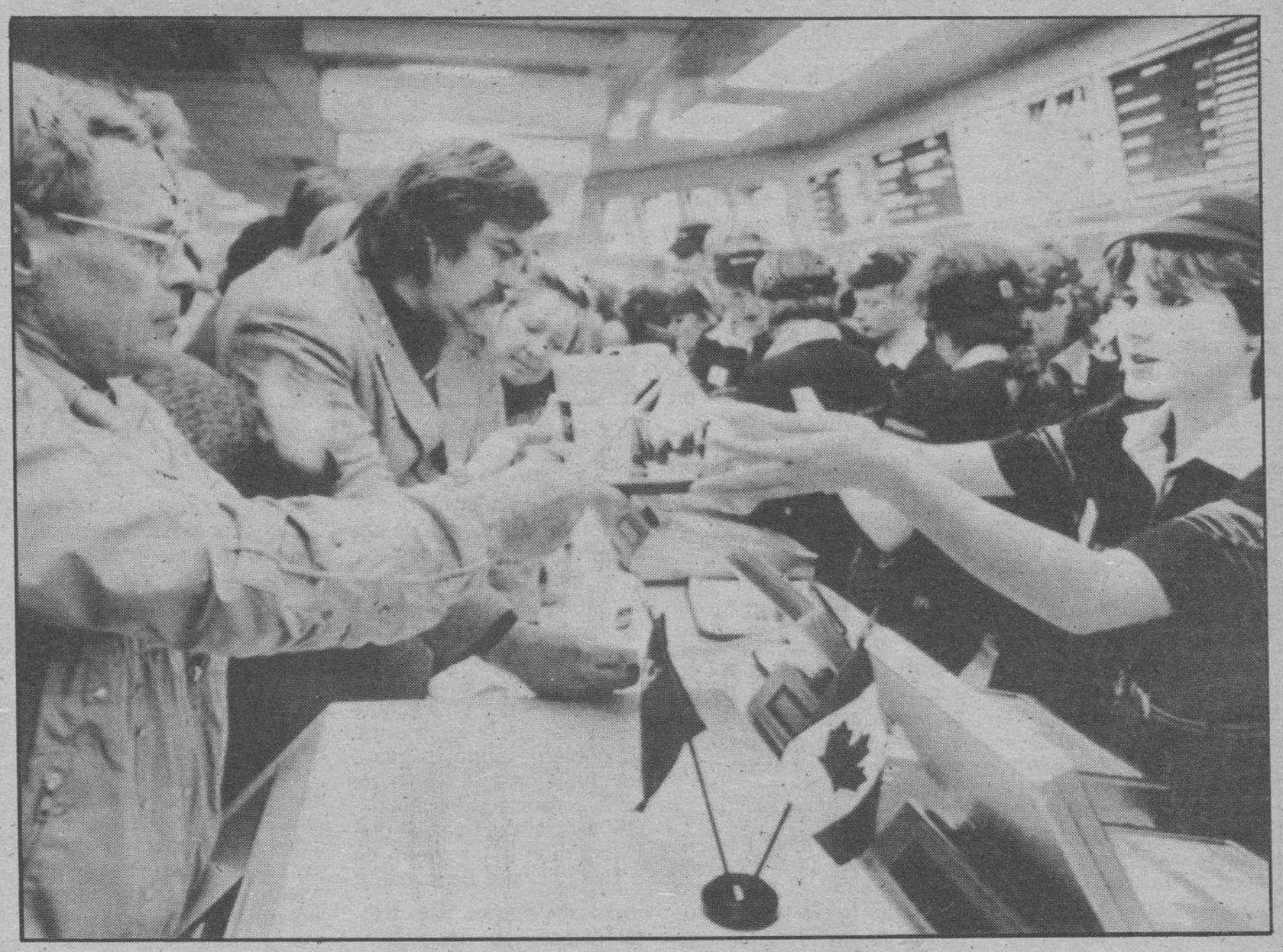

Las empresas mixtas son una solución para los empresarios españoles que quieran invertir en la URSS. Como ejemplo puede servir el éxito de la MacDonald's.

Una de ellas, la química Soquimes (perteneciente a ERCROS), está asociada desde 1979 con la soviética Sojuzchimesport. Su director, Miguel Angel Muñoz, explica que durante el pasado año su empresa generó un comercio con la Unión Soviética de 110 millones de dólares (unos 12.100 millones de pesetas). Un importante volumen, teniendo en cuenta que el total de ese comercio en nuestro país el pasado año alcanzó la cifra de 1.600 millones de dólares (alrededor de 176.000 millones de pesetas), según el responsable de Soquimes.

Nuestra balanza fue deficitaria en unos 600 millones de dólares (66.000 millones de pesetas aproximadamente), fundamentalmente por el crudo que importamos. Soquimes exportó por valor de 85 millones -el principal producto fue ácido superfosfórico, que se emplea para fertilizantes- e importó por un valor de 25 millones de dólares (cerca de 2.750 millones de pesetas).

Muñoz considera que en la actualidad se ha vuelto más difícil mantener relaciones con la URSS, ya que el Gobierno soviético dejó de ostentar el monopolio del comercio exterior desde 1986.

«Era un sistema con sus limitaciones, pero era un sistema. Al romper el monopolio, el dueño de una fábrica y otros agentes tienen posibilidades de comerciar con el exterior, pero son gente sin preparación, sin idiomas y sin estructura de comunicación. Alguna empresa puede encontrar ahora ciertas oportunidades, pero los que llevamos 10 años tenemos ahora más dificultades», explica el director general de Soquimes.

Miguel Angel Muñoz, un expertó que lleva 10 años en relación empresarial con la URSS, aconseja a los empresarios españoles que entren en ese mercado de 300 millones de personas, pero con prevención para sobreponerse en caso de no tener éxito, «aunque, desde luego, es importante no quedarse fuera».

Añade que el principal problema es la carencia de divisas, por lo que tratan de pagar con materias primas. Sobre todo, les interesan bienes de consumo, productos del sector de alimentación y bienes de equipo.

Pan español para la «perestroika»

Por otra parte, el español Marcelino Gil instalará antes del verano tres fábricas de pan en la Unión Soviética, uno de los productos considerados más importantes por los responsables de la «perestroika».

La panificadora española Eurogilter, de Marcelino Gil, ha firmado tres protocolos con la Unión Soviética para la instalación de otras tantas fábricas de pan, que serán inauguradas antes del próximo verano y que espera que sirvan de lanzamiento para la instalación de muchas más fábricas por todo el país. Los rusos dan una especial importancia al pan, y el consumo por habitante es mayor incluso que en España.

Este empresario explicó a Europa Press que Gorbachov tiene claro la importancia de desarrollar la industria de productos de primera necesidad, porque sabe que es lo que dará imagen a su «perestroika». Sabe que su imagen dentro del país no es tan buena como fuera y que sólo la mejorará si la gente vive realmente mejor.

Asimismo, José Terán de Agustín, presidente de la empresa Atlas Busines, que sirvió de enlace entre los responsables soviéticos y el empresario español, explica que el mercado de 300 millones de personas es real y está ahí. «Aunque ahora todavía existen riesgos por la inestabilidad del país, cuando se logre una estabilidad tendrán ventaja los que ya dispongan de cierta posición. La 'perestroika' saldrá a flote si se incorporan al carro de la economía de mercado, aunque los rusos la prefieren llamar economía social de mercado».

El papel que pueda jugar España ante este reto dependerá, según Terán, «de nuestro trabajo y de la decisión con que nos lancemos a ese mercado». La tecnología española, aunque no sea punta, puede ser suficiente para cubrir sus necesidades actuales, y les es más asequible que otras de vanguardia.

Más de un millón de dólares

La panificadora española venderá su tecnología y se encargará de toda la instalación, puesta a punto y formación del personal. Las tres fábricas ya comprometidas funcionarán como pilotos para ser visitadas por los responsables de otras regiones. «De una de ellas esperamos que lleguen a salir otras 10», afirma Marcelino Gil. El volumen del negocio supera el millón de dólares, cifra que los soviéticos pagarán a los empresarios españoles en divisas.

Antes del verano esperan que estén en funcionamiento los tres modelos de fábricas, que producirán 2, 4 y 6 toneladas de pan al día en las cidades de Odessa y Krivoirog.

Ahora están en negociaciones para firmar otro protocolo con objeto de instalar otra factoría que producirá 30 toneladas al día. Todas estas plantas de producción están dotadas en su totalidad de tecnología española.

Gil ha comprobado en sus recientes viajes que las fábricas de pan soviéticas son de hace 50 años y están muy mal preparadas.

Por otro lado, hay que destacar también que más del 20 por ciento de la producción agrícola de la Unión Soviética se pierde porque no se sabe como tratarla, al carecer de cámaras frigoríficas y de tecnología conservera.

Los principales problemas que han encontrado los empresarios españoles se relacionan con la forma que tienen los soviéticos de entender los negocios. «Ellos son funcionarios, burócratas, y nosotros no», concluye el empresario español.

SIEMPRE AL SERVICIO DEL DESARROLLO Y PROGRESO DE BURGOS

CAJA DE AHORROS MUNICIPAL DE BURGOS

El sector agrario, incapaz para organizar y controlar su oferta

Fernando Aldea

A PESAR de lo que digan las estadísticas oficiales sobre el grado de organización asociativa en el sector agrario, gracias a los esfuerzos de los últimos años, lo cierto es que el campo sigue, como hace décadas, en vacío asociativo.

La política paternalista del SENPA hacía que las carencias de la organización se cubrieran con los negociables de este organismo, que ha sido uno de los mejores pagadores en la Administración del Estado durante muchos años. Hoy, eliminada su capacidad para operar en esos mercados, el sector agrario se halla generalmente y salvo contadas excepciones en algunos productos, bajo los efectos de las decisiones que adopten en cada instante las grandes empresas o los operadores del mercado.

Reconociendo esas carencias, en el momento del ingreso en la Comunidad se dispuso de la existencia de un período transitorio generoso con el fin de favorecer la organización en los diferentes sectores en lo que en el caso de frutas y hortalizas se ha calificado como verificación de convergencia. Con unas u otras palabras, se trataba de mejorar las estructuras para organizar la oferta para que los agricultores y ganaderos fueran más capaces de competir en el mercado. A cuatro años de aquellas fechas, el campo español sigue sin haber encontrado ese modelo de organización, las cooperativas o entidades asociativas tienen un control mínimo sobre las producciones y están a merced de la regulación impuesta por los grandes operadores mientras la Administración no ha definido tampoco el modelo de empresa pública ante los procesos de comercialización en origen o para la distribución.

En los últimos meses estamos asistiendo a una situación de confusiones sobre lo que debe ser la empresa pública en el marco de regulación de la oferta en el sector agrario o sobre sus posibilidades de colaboración con la empresa privada para salvaguardar de alguna manera los intereses de los productores en sectores que se podrían calificar como estratégicos en la economía nacional. Pero, los problemas no son de ayer así como tampoco las indefiniciones y la falta de unas directrices claras en el conjunto de la Administración.

En realidad se trata de la no existencia de una filosofía definida sobre el papel de las cooperativas y de la empresa pública y, en alguna manera, las pretensiones en algunos medios oficiales de mantener su protagonismo en lugar de cederlo a organizaciones de agricultores o ganaderos. Los tan cacareados proyectos de estructuras interprofesionales en sectores como leche, cereales u oleaginosas han estado prácticamente bloqueados en el pasado salvo algunos intentos esporádicos de las organizaciones agrarias y las industrias.

Regular la oferta

En un campo casi totalmente desorganizado en sectores claves, una de las primeras actuaciones a potenciar era la organización de la oferta para evitar hundimientos de precios.

Las cooperativas, en el mejor de los casos y en algunas zonas, pueden tener un control del 15 por ciento de la oferta. En aquel momento se consideró que una posible salida podría pasar por la venta de Merco a las cooperativas, a la vez que se adaptaba la situación de una empresa pública a las exigencias comunitarias. Sobre el papel, se trataba de que Merco fuera algo controlado por las propias cooperativas y que se hicieran valer las razones del campo a la hora de ofertar sus producciones. El gobierno abrió un plazo en 1986 para la venta de esta empresa a las entidades asociativas tras fijar unilateralmente un valor de 4.556 millones de pesetas.

Carlos Romero, ministro español de Agricultura. Foto archivo.

El proyecto ha sido un total fracaso. Las cooperativas no han adquirido en este período una sola acción de Merco. Los responsables de las entidades asociativas entendieron que no era posible un Merco comprado por cooperativas y controlado por la Administración. A partir de este fracaso, la organización de la oferta en origen se ha pretendido situar en parte muy importante en esta empresa pública mientras las cooperativas buscaban un proyecto que no supusiera solamente la posibilidad de vender un producto en un determinado momento del mercado sino de controlar la propia evolución de la oferta para defender los precios en un mercado libre sin paternalismos.

En los últimos tiempos da la impresión de que se ha entrado en el debate del papel de la empresa pública en el sector agroalimentario y, lo cierto es que la polémica viene de muy atrás.

Merco ha sido el primer ejemplo de un proyecto fallido apra la organización cooperativa, en manos de cooperativistas para convertirse en una gran empresa pública, con una alta facturación controlada por don Vidal Díez Tascón, mientras no se sabe muy bien hasta dónde llegan los apoyos de Agricultura a su actuación y los recelos del propio Patrimonio de Economía.

Junto a la empresa pública Merco, en el sector lácteo ha funcionado una empresa pública, lactaria, ayer en el seno de Tabacalera, que precisamente se ha caracterizado en el pasado inmediato por pagar unos de los precios más bajos a lo ganaderos mientras en este instante está abandonando rutas de recogida. En conexión directa con el sector productor, no se ha visto tampoco hasta la fecha una estrategia en el aceite de oliva tras la operación de Uteco Jaén y el pasado año con la entrada de Mercasa en Elosúa para evitar su control por grupos extranjeros.

Controlar el destino

Tras dos años de precios prácticamente congelados por la CE, la aplicación de tasas y cuotas, las negociaciones en marcha en Bruselas para fijar las cotizaciones de esta campaña, la verdad es que no puede desatar la euforia. Cada día más, los precios a percibir por los agricultores no son consecuencia de los niveles institucionales que se fijen en Bruselas sino de la capacidad de cada sector para no solamente regular la oferta y dominar también de alguna manera las posibilidades de distribución.

El panorama en esta segunda fase no deja de ser también desolador. En teoría, los agricultores y ganaderos, con el empujón de la Administración, tenían más fácil organizar las ventas en origen para intentar sacar la máxima rentabilidad. Las actuaciones realizadas no han sido suficientes y, en muchos casos, han constituído un fracaso. Pero no es menos desoladora la situación si se contempla desde el punto de vista de la distribución.

Las actuaciones oficiales en esta línea se mantienen repartidas en cuatro empresas donde cada una no quiere renunciar a su protagonismo como son las acciones de Tabacalera tras haber comprado y posiblemente para liquidar el grupo alimentario del INI, de Aldeasa con sus cadenas de tiendas, Mercasa con sus intentos para crear una cadena de distribución pública o semipública y la propia Merco que tampoco renuncia a entrar en esa segunda fase que tiene un producto desde el agricultor al consumidor.

Los agricultores y sus organizaciones han permanecido alejadas de todo este complejo y confuso tinglado de empresas públicas que tratan de operar en toda la cadena alimentaria. Pero, lo más grave es sobre todo el grado de descoordinación que ha existido entre las propias empresas, aunque en muchos casos tengan los mismos patrones entre Economía y Agricultura.

Resultado de todo ello es que, a las puertas del mercado único y, mientras en los países de nuestro entorno movimientos asociativos controlan altos porcentajes de la producción, en España el campo se halla en manos de unos pocos compradores en sectores estratégicos y sobre todo, con el riesgo de que unas pocas cadenas de distribución, más que la propia CE, fijen los precios reales indirectamente en el campo.

La energía y las telecomunicaciones hablarán en privado en el 93

Diego Weber

LA próxima apertura de algunos mercados públicos europeos a los intereses privados, incluso ajenos a la Comunidad, rompe con la tradición y sugiere un apunte más por adelantado de cómo los principios económicos liberales o neoliberales van a ser los forjadores del fin de siglo en el Viejo Continente y en el Mundo.

Considerados muchos de estos mercados hasta ayer poco menos que estratégicos, el 1 de enero de 1993 los sectores de agua potable, energía, transportes y comunicación con preponderancia o monopolio público deberán abrirse a los distintos intereses y cambiar la faz proteccionista. A falta de ser aprobada la directiva correspondiente por el Parlamento Europeo -sólo Francia fue contraria a su redacción de hace unos días-, el asunto se da por hecho. España será un caso especial, con período transitorio de adaptación hasta 1996.

Puede catalogarse de verdadera revolución de costumbres lo decidido por los Estados comunitarios respecto a los sectores en cuestión. La directiva afectará no sólo a los organismos públicos, sino también, en contra de lo deseado por la RFA, a las entidades privadas beneficiadas de derechos especiales o exclusivos adjudicados por los Estados.

Reglas del juego

De este modo, varias son las actividades que entran de lleno en el campo de acción de la directiva. En un primer paso, la puesta en servicio, explotación o alimentación de redes de agua potable, electricidad, gas o calor.

En segundo término, y en el terreno geográfico, la explotación de un área de superficie, ya sea para la prospección o la extracción de petróleo, gas u otros combustibles, ya sea para la instalación de aeropuertos, puertos y demás terminales.

Tercero, la gestión de redes de transportes ferroviarios, tranvías, trolebuses y demás servicios públicos de desplazamiento.

Y, en cuarto, la puesta a disposición o explotación de redes públicas de telecomunicación o abastecimientos de servicio público en este sector.

Para limitar la carga administrativa que representará la apertura de adjudicaciones multinacionales, la directiva no será aplicable más que en los mercados con negocio superior a los 5 millones de ecus, en los mercados de abastecimientos en general de al menos 400.000 ecus y de 600.000 ecus en lo que se refiere al sector particular de las telecomunicaciones.

No lloverá al gusto de todos

Los más perjudicados parecen ser los franceses, a la vista de lo que dicen. El revés que sufrirá Electricité de France con la nueva directiva será importante. Sus programas expansionistas se verán afectados. Pero también España y Alemania estaban en contra de incluir en la norma el mercado de la energía en general, no sólo el eléctrico. Al final, los dos países debieron ceder y pudo más el interés general. De todos modos, y esta es una compensación para los germanos y españoles, permanecerán "cerrados" los mercados de compras de energía (gas, electricidad) regidos por entidades que también sean productoras de energía.

Estarán exentas de las obligaciones de la directiva la prospección y la extracción de petróleo, gas y carbón objeto de concesiones públicas a poco que éstas hayan sido otorgadas por "criterios objetivos".

En el sector del agua, por el momento, las concesiones de explotación no serán libres o adjudicadas en reñida competencia, aunque la Comisión Europea va a seguir estudiando el asunto, ya que a algunos Estados les parece mejor la disputa de las empresas por la explotación del líquido elemento.

Pero, por otro lado, la participación extranjera en los mercados públicos a punto de liberalización no tendrá el camino libre para los terceros países. Está previsto inicialmente que toda oferta podrá ser rechazada cuando la parte de los productos manufacturados fuera de la CEE, en el valor total de un producto sometido a adjudicación, sea superior al 50 por ciento.

Además, se ha estipulado que si varias ofertas equivalentes (es decir, que no representen una diferencia de precios superior al 3 por ciento) están en competencia, la preferencia debe ir obligatoriamente a la oferta comunitaria.

Con estas premisas, puede decirse que la liberalización de los mercados públicos hasta ahora cerrados no será tan amplia, visto el asunto con los ojos de las empresas extranjeras que pretendan medrar en la CEE del 93. Pero, en cualquier caso, ya se van tomando posiciones y la pugna se prevé tensa.

M.C.D 2018

Impuestos, un 10 por ciento más este año

Javier Navas

LOS nuevos Presupuestos del Estado ya se encuentran en manos de los diputados. A partir de dentro de un mes y medio, plazo durante el cual el Presupuesto será analizado, debatido y eventualmente modificado por el Congreso y el Senado, la economía va a contar con un nuevo instrumento en manos del Gobierno para adaptar las temidas desviaciones de la economía a cauces más ortodoxos.

Sobre todo, la inflación y el déficit exterior, los dos grandes caballos de batalla de la política económica a lo largo de los últimos meses.

El Presupuesto de 1990 pretende introducir una cierta dosis de disciplina en el desbocado comportamiento de la economía española, induciendo un menor incremento del gasto público, pretensión solamente conseguida a medias, y dejando de lado cualquier medida fiscal de corte drástico, tal y como se había sugerido a lo largo de muchos meses durante el pasado año.

Cuando aparecieron los primeros síntomas de aceleración del crecimiento económico y, por tanto, de algunos desequilibrios básicos de la economía, los responsables de la política económica afirmaron con energía que los excesos en el crecimiento de la demanda interna serían corregidos, llegado el caso, mediante las medidas fiscales que fueran necesarias, sobre todo si las inminentes elecciones que por entonces se preparaban volvían a dar la mayoría absoluta al partido gobernante.

Ha habido mayoría absoluta de nuevo, siguen existiendo los desequilibrios en la economía y, por el contrario, los temidos ajustes fiscales destinados a incrementar la presión fiscal individual y a recortar la capacidad de gasto de los contribuyentes han quedado en el cajón de los recuerdos. Los contribuyentes van a poder tener un año más un escenario fiscalmente favorable, o por lo menos sin cambios espectaculares en su tributación, aunque se hayan tenido que despedir simultáneamente de toda esperanza de reajuste de los impuestos de la Renta a la baja, como parecen exigir las circunstancias.

Para suerte o para desgracia de los contribuyentes, el nuevo Presupuesto del Estado apenas introduce modificaciones sustanciales en el esquema fiscal del país. Los españoles pagaremos, en efecto, casi los mismos impuestos a lo largo del año en curso de los que abonamos durante 1989, con la pequeña salvedad de que los impuestos sufrirán una corrección del 5 por ciento para evitar que, en términos reales, los contribuyentes sometidos al Impuesto sobre la Renta (el IRPF) paguen más a causa de la erosión inflacionaria sobre las rentas.

Pocas novedades ante la nueva ley

El Estado espera incrementar sus ingresos fiscales en torno a un 10 por ciento este año, lo que no dice mucho en favor de la austeridad presupuestaria del Estado a lo largo de lo que resta del presente ejercicio ya que dicho aumento es el porcentaje de variación respecto al total de los ingresos del año pasado y no respecto al Presupuesto inicial del año anterior, que es como se suelen presentar las variaciones de los ingresos anuales.

Al ser este aumento sobre los ingresos efectivamente percibidos en 1989 por la Hacienda Pública, se produce una sensación de moderación en el aumento que, sin embargo, no dista mucho de los aumentos previstos en Presupuestos anteriores.

Hacienda ha anunciado ya hace tiempo la preparación de una nueva Ley del IRPF que vendrá a reformar el maltrecho edificio fiscal de la Renta, modificado el pasado año de forma transitoria para recoger las exigencias de la sentencia del Tribunal Constitucional sobre mayor equidad para las declaraciones matrimoniales.

La única modificación importante en el IRPF ha consistido en la supresión de las ventajas fiscales por segunda vivienda.

Estos retoques del pasado año han dejado consolidada una situación fiscal que afectará a los contribuyentes en los dos años posteriores, es decir, el pasado y el año en curso, durante los cuales las modificaciones en el IRPF serán prácticamente nulas y reducidas en realidad a las correcciones monetarias, es decir, a la deflactación de la tarifa para ajustarla en un 5 por ciento a la evolución alcista de los precios de consumo. Un ajuste que será, como es de prever en los propios planes del Gobierno (que prevé una inflación media para el conjunto del año del 6,3 por ciento), insuficiente para evitar el deterioro del poder adquisitivo de los contribuyentes.

Esta corrección del 5 por ciento afectará a la escala de bases imponibles y, por lo tanto, a los tipos del Impuesto pero tambien a las diversas deducciones que contempla la legislación actual con cargo a la cuota final. Eso sí, un pequeño disgusto van a tener que afrontar los contribuyentes que hayan decidido invertir su dinero en propiedades inmobiliarias y que, a partir de este año, no podrán acogerse a las ventajas fiscales propias de la inversión en una segunda vivienda que sea distinta de la habitual.

Más ahorro fiscal

Las viviendas que no sean la principal y que hayan sido adquiridas antes del primero de enero de este año seguirán gozando de las ventajas de desgravación fiscal concedidas en su momento a este tipo de inversiones que, según cálculos del propio Ministerio de Hacienda, le van a costar al Estado nada menos que 94.000 millones de pesetas a lo largo de este ejercicio si se suman todas las desgravaciones por vienda, sean principal o secundarias. En 1989, las ventajas fiscales por adquisición de viviendas representaron un coste de algo más de 69.000 millones de pesetas al Estado, cifra que para este año se verá sensiblemente incrementada, nada menos que en un 36,5 por ciento.

Aunque el ahorro fiscal que las diversas deducciones y desgravaciones van a suponer a lo largo de 1990 para el contribuyente sujeto al IRPF no supongan más novedades que esta de las viviendas no principales, lo cierto es que el total de estas deducciones le van a suponer al Estado, a lo largo de 1990, unos menores ingresos que rondan los 452.000 millones de pesetas. Esta cifra supone un incremento muy considerable sobre los 343.600 millones de pesetas que el Estado dejó de ingresar a lo largo del pasado año por la aplicación de todas las deducciones y desgravaciones que forman parte del IRPF.

El importante incremento que se ha producido en los gastos fiscales del Estado como consecuencia de estos mayores ahorros que van a tener los contribuyentes sometidos al IRPF refleja, en alguna medida, la gran utilización que los españoles hemos hecho en los últimos años de algunas de las ventajas fiscales destinadas a disminuir el pago anual de impuestos personales.

Uno de los casos más llamativos es el de la vivienda, que en 1990 le costará al Estado unos 94.200 millones de pesetas, es decir, unos 28.000 millones más que en el ejercicio anterior. Aumento tan importante refleja la elevada inversión realizada por los contribuyentes españoles en estos últimos tiempos en la compra de primeras o segundas viviendas, hecho que ha contribuído en gran medida a fomentar la actividad en el sector de la construcción hasta niveles desconocidos desde hace bastantes años.

Parón en la construcción

Por desgracia para la actividad constructora y para muchos contribuyentes que aún deseaban acogerse a este tipo de desgravaciones fiscales, esta posibilidad queda cerrada ya de ahora en adelante, ya que no será posible realizar nuevas compras de viviendas que no sean la principal acogiéndose a estos mecanismos de estímulo tributario. Eso sí, seguirá vigente la actual deducción para la inversión realizada en la adquisición de la vivienda principal, ya que los legisladores fiscales han considerado necesario seguir facilitando el acceso de los contribuyentes a su primera vivienda, como un objetivo de prioridad social.

De cara al sector de la construcción, la supresión de las ventajas fiscales concedidas a las segundas viviendas va a representar un cierto bajón en las ventas de pisos nuevos en el futuro, tal y como viene siendo perceptible en el mercado inmobiliario del país desde principios de este año.

El coste adicional que le hubiera supuesto a Hacienda el mantenimiento de estas ventajas fiscales no parece haber sido razón suficiente para suprimir tales deducciones si como consecuencia de tal modificación se produce un descenso en el mercado inmobiliario del país.

En medios del sector de la construcción, lógicamente poco satisfecho con este cambio normativo, se estima que el descenso en la demanda puede frenar muchas nuevas promociones inmobiliarias y, en definitiva, añadir un poco más de leña al fuego de la especulación y de los tremendos aumentos de los precios de los pisos. Con una menor oferta de pisos nuevos, los precios de los mismos tenderán a incrementarse aunque, de momento, lo que se ha observado en el mercado de inmuebles es una tendencia bastante clara a la moderación de los precios. La demanda es la que ha impuesto, con su menor intensidad, este menor nivel de precios que se viene observando prácticamente en todo el país desde el otoño del pasado año.

Malestar en el campo y primeras manifestaciones

F.A.

HACE algunas fechas, unos 5.000 agricultores de la provincia de Castellón, se manifestaban por las calles de esta capital para protestar por la situación general del sector agrario en la zona. Pocos días después, unos 8.000 agricultores y ganaderos extremeños hacían lo mismo en Mérida, también en contra de la evolución del campo y las perspectivas de futuro en la región.

Ganaderos productores de leche de vaca han anunciado ya sus posibles movilizaciones en toda la cornisa en protesta por la política de las industrias en materia de precios y exigencias de calidad. En el pasado han quedado las protestas de los agricultores cerealistas y, en el presente están las que tienen en marcha los horticultores ante las presiones proteccionistas que mantiene la comunidad.

A primera vista, se trataría, para los ojos más miopes, de movimientos de protesta espontáneos, movidos quizás políticamente por algunos intereses. Pero, esta perspectiva, no dejaría de ser tremendamente parcial y, sobre todo alejada de la realidad. En Castellón fueron agricultores convocados por la gran organización de centro-derecha Asaja Jóvenes Agricultores. En mérida estuvieron todos, de la izquierda a la derecha civilizada, con la exclusión de la socialista UPA. En el pasado cerealista en el Duero también asistieron todos y, con las negociaciones de precios en Bruselas también existe un malestar generalizado en todo el sector.

Como dice el slogan, "algo está pasando" en el campo y, sobre todo, algo va a pasar. Probablemente no con carácter inmediato. Las cosas en el campo no pasan de hoy para mañana. Primero, porque los efectos de unas decisiones negativas se ven, por lo menos, con la perspectiva de varios meses. Segundo, porque los dirigentes o responsables agrarios en los sindicatos, no acaban de tomar una posición definitiva respecto a la actitud del ministro.

Pero lo que casi nadie puede olvidar es que existen problemas. Los agricultores en su conjunto por sus dificultades para competir, su falta de organización en el proceso comercial, sus menores rendimientos, los bajos precios de cada año y la aplicación con retraso de las medidas estructurales que deberían apoyar sus rentas. Este año han tenido problemas los cerealistas, los productores de vacuno, la huerta, mientras amenazan con dificultades otros como la leche. No hay una situación de quiebra en el sector agrario español, pero existe el convencimiento de que, con la llegada del mercado único y, a medida que nos integramos más en la CE, con la apertura de fronteras, los problemas van a ser mayores para las explotaciones nacionales.

Algo está pasando para que los valencianos se tiren a la calle. Algo sucede en los cerealistas extremeños, en los ganaderos de porcino o los productos de huerta para manifestar su protesta generalizada. Hay problemas de precios en primer lugar. La suma de producciones coyunturales a la baja es un factor añadido pero que no era indispensable. Se avanza hacia mercados menos proteccionistas donde la competitividad va a ser la primera regla de oro.

C D 2018

BOLSA DE MADRID

LUNES, 5 DE MARZO DE 1.990

INDICE GENERAL: 272,16 - 0,09

Cotizaciones al cierre.

M.A. Arasti: INVERBOLSA.

TITULOS	COTIZ.	DIFERENCIA
BANCOS		
ANDALUCIA	1.486,00	+ 1,00
CREDITO	575,00	+ 9,00
BANKINTER	630,00	=
B.B.V.	684,00 Mín.	- 6,00
B.N.P.	320,00	- 5,00
BARCLAYS	310,00	+ 5,00
S.BANQUEROS	535,00	- 5,00
FOMENTO	381,00	+ 1,00
GUIPUZCOANO	882,00	- 3,00
HISPANO	670,00	=
PASTOR	600,00	2 Marzo
VALENCIA	326,00	- 4,00
ZARAGOZANO	700,00	+ 5,00
ELECTRICIDAD		
AGUAS BARNA.	625,00	- 10,00
GAS MADRID	725,00	1 Marzo
QUIMICAS		
ESP.OXIGENO	1.175,00	27 Feb.
FOSFORERA	310,00	+ 25,00
NICAS	P.82,00	- 4,00
P.NAVARRA	111,00	- 0,12
UNIPAPEL	1.080,00	1 Marzo
COMUNICACION		
EUROPISTAS	113,50	+ 1,00
AUMAR	113,00	=
IBERPISTAS	117,00	+ 1,00

TITULOS	COTIZ.	DIFERENCIA
ALIMENTACION		
BOBADILLA	198,00	=
CAMPOFRIO	1.205,00	+ 2,00
EL AGUILA	316,00	+ 2,00
ELOSUA	770,00	2 Marzo
PASCUAL	330,00	2 Marzo
PESCANOVA	390,00	2 Marzo
SAN MIGUEL	1.800,00	+ 50,00
SAVIN	495,00	23 feb.
TABACALERA	581,00	+ 1,00
U.CERVECERA	84,50	+ 0,75
CONSTRUCCION		
CRISTALERIA	1.075,00	+ 25,00
CUBIERTAS	1.055,00	+ 15,00
ENCINAR	460,00	=
FIN. Y MIN.	440,00	=
FOCSA	2.670,00	- 20,00
LEMONA	2.100,00	2 Marzo
A. CATALUÑA	392,00	- 2,00
URBIS	368,00	+ 7,00
VALDERIVAS	4.200,00	+ 200,00
VALENCIANA C.	3.305,00	+ 5,00
VARIOS		
ERPO	625,00	13 FEb.
FINANZAUTO	650,00	=
HERCULES	1.690,00	=
TRANSFESA	230,00	=

TITULOS	COTIZ.	DIFERENCIA
I. MOBILIARIA		
BANSALIBER	950,00	=
CARTISA	1.380,00	- 30,00
COFIR	316,00	- 8,00
FINTISA	865,00	- 5,00
GENERAL INV.	255,00 Mín.	- 20,00
INBURESA	68,50	- 0,50
INV. HERRERO	635,00	+ 5,00
MERCAPITAL	390,00	=
NORVASA	860,00	=
INVATISA	1.310,00	- 25,00
SISTEMAS FIN.	911,00	+ 3,00
UNION EUROPEA	310,00	+ 10,00
SIDEROMETALURGICAS		
ACENOR	105,00	- 2,00
ACERINOX	958,00	+ 3,00
ASTURIANA ZINC	810,00	=
CITROËN	1.030,00	2 Marzo
C.A.F.	730,00	2 Marzo
ELECNOR	1.015,00	- 10,00
ESPAÑOLA ZINC	490,00	- 10,00
FASA	491,00	+ 2,00
PONFERRADA	95,50	+ 2,00
SANTANA	144,00 Mín.	- 3,00
TAFISA	525,00	- 15,00
TYCSA	250,00	1 Marzo
U.CERRAJERA	238,00	+ 3,00

* Amp. = Ampliación; D. = Dinero; P. = Papel; Div. = Dividendo; Max. = Máximo anual; Min. = Mínimo anual.

MERCADO DE DIVISAS

DIVISAS CONVERTIBLES	COMPRA	VENTA
1 DOLAR USA	109,089	109,363
1 ECU	131,126	131,454
1 MARCO ALEMAN	64,189	64,349
1 FRANCO FRANCES	19,005	19,053
1 LIBRA ESTERLINA	179,645	180,095
100 LIRAS ITALIANAS	8,701	8,723
100 FRANCOS BELGAS	309,013	309,787
1 FLORIN HOLANDES	57,011	57,153
1 CORONA DANESA	16,738	16,780
1 LIBRA IRLANDESA	171,066	171,494
100 ESCUDOS PORTUGUESES	72,869	73,051
100 DRACMAS GRIEGOS	68,015	68,185
1 DOLAR CANADIENSE	91,386	91,614
1 FRANCO SUIZO	72,929	73,111
100 YENES JAPONESES	73,338	73,522
1 MARCO FINLANDES	27,406	27,474
1 CORONA NORUEGA	16,634	16,676

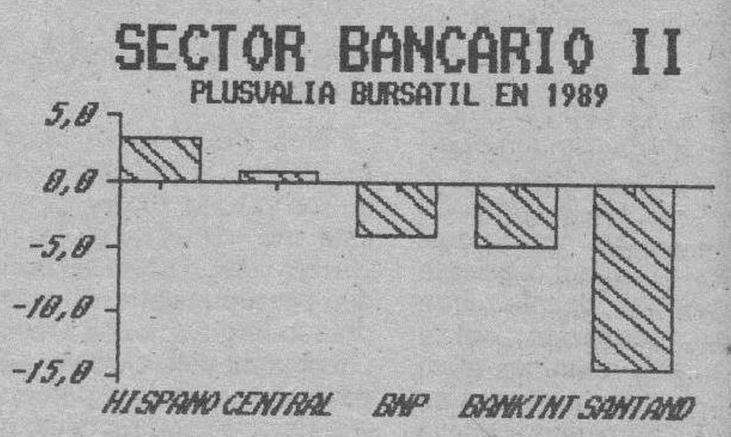

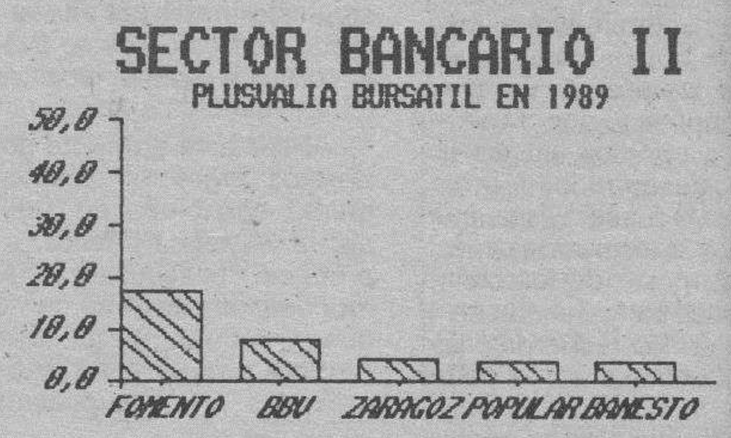

MERCADO CONTINUO

(Cotizaciones en pesetas)

VALOR	CAMBIO	DIFERENCIA	APERTURA
ACESA	912,00	- 3,00	910,00
ALTOS HORNOS	462,00	=	460,00
AMPER	1.480,00	+ 40,00	1.500,00
ASLAND	4.885,00	+ 25,00	4.900,00
AZUCARERA	5.550,00	=	5.550,00
BANESTO	4.200,00	- 50,00	4.230,00
B.ATLANTICO	3.200,00	- 50,00	3.200,00
B.CENTRAL	4.575,00	=	4.575,00
B.EXTERIOR	3.160,00	+ 10,00	3.150,00
B.SANTANDER	4.650,00	+ 35,00	4.615,00
B.HERRERO	4.580,00	+ 80,00	4.500,00
B.POPULAR	8.190,00	- 10,00	8.180,00
CANTABRICO	1.730,00	+ 20,00	1.720,00
CARBUROS M.	6.340,00	+ 150,00	6.200,00
CATALANA GAS	4.370,00	+ 55,00	4.290,00
CEPSA	1.965,00	=	1.960,00
C.F.ALBA	7.510,00	- 140,00	7.680,00
C.MAPFRE	7.580,00	+ 90,00	7.530,00
DRAGADOS	2.545,00	=	2.550,00
DURO FELGUERA	1.520,00	- 15,00	1.520,00
EBRO	3.130,00	=	3.120,00
ENCE	4.190,00	+ 60,00	4.250,00
ENDESA	2.240,00	+ 10,00	2.230,00
ENERGIAS A.	1.750,00	+ 10,00	1.775,00
ENHER B	1.380,00	- 10,00	1.380,00
ERCROS	1.485,00	- 20,00	1.500,00
E.REUNIDAS	780,00	+ 2,00	780,00
E.VIESGO	3.055,00	+ 20,00	3.035,00
FECSA	536,00	+ 4,00	530,00
FILO	1.695,00	+ 15,00	1.795,00
GAS Y ELEC.	3.150,00	- 30,00	3.140,00
HIDROLA	510,00	- 6,00	515,00
HIDRUÑA	371,00	+ 1,00	370,00
HISALBA	5.190,00	+ 140,00	5.150,00
HISPANO SUIZA	12.780,00 Mín.	- 1.820,00	14.600,00
HUARTE	2.070,00	+ 40,00	2.070,00
I.DEL BESOS	2.280,00	- 20,00	2.280,00
I.METROVACESA	5.050,00	=	5.050,00
IBERDUERO	633,00	- 3,00	630,00
KOIPE	4.150,00	+ 50,00	3.960,00
MACOSA	855,00	=	850,00
MANSA	8.100,00	22 Feb.	
NICOLAS CORREA	5.450,00	+ 50,00	5.400,00
N.MOTOR IB.	701,00	+ 5,00	705,00
N.MONTAÑA	386,00	+ 6,00	385,00
PAPELERA E.	565,00	+ 10,00	562,00
PETROMED	7.500,00	=	7.500,00
PROSEGUR	4.700,00	=	4.700,00
RENTA I.	1.185,00	+ 40,00	1.150,00

VALOR	CAMBIO	DIFERENCIA	APERTURA
REPSOL	2.465,00	- 5,00	2.460,00
SARRIO	1.440,00	+ 5,00	1.435,00
SEDA BARNA.	585,00	+ 5,00	580,00
SEVILLANA	615,00	=	615,00
SNIACE	775,00	+ 5,00	770,00
TELEFONICA	846,00	- 1,00	840,00
TORRAS	1.415,00	+ 30,00	1.400,00
TUBACEX	1.115,00	- 10,00	1.120,00
TUDOR	1.330,00	+ 5,00	1.330,00
UNIASA	3.810,00	- 5,00	3.840,00
UNION FENOSA	459,00	- 1,00	457,00
U.FENIX	7.920,00	+ 20,00	7.990,00
URALITA	3.170,00	=	3.175,00
VALLEHERMOSO	3.250,00	- 60,00	3.240,00
VIDRALA	3.000,00	+ 30,00	3.020,00
VISCOFAN	2.400,00	+ 40,00	2.400,00

BARCELONA: 296,15 + 0,76 BILBAO: 372,12 - 1,41 VALENCIA: 222,93 - 0,09

TITULOS	COTIZ.	DIFERENCIA
BANCA CATALANA	519,00	=
BANKINTER	625,00	=
B.B.V.	686,00	- 9,00
CENTRAL	- -	
EXTERIOR	- -	
FOMENTO	360,00	2 Marzo
HISPANO	665,00	- 5,00
AGUILA	315,00	+ 5,00
ATO	610,00	- 19,00
DAMM	1.080,00	5 Marzo
AGRICOLAS	1.180,00	+ 10,00
A.CATALUÑA	390,00	- 5,00
ROCALLA	310,00	- 3,00
SANSON	2.700,00	2 Marzo
UNILAND	1.475,00	2 Marzo
URBAS	188,00	+ 1,00
FASA	486,00	+ 4,00
INDO	650,00	=
JUMBERCA	280,00	2 Marzo
IMPACSA	104,50	+ 0,50
DOMENECH	P.670,00	26 Feb.
LISIN	296,00	21 Feb.
TABACOS FIL.	250,00	+ 2,00
AGUAS BARNA.	632,00	+ 3,00
TIBIDABO	126,00	2 Marzo

TITULOS	COTIZ.	DIFERENCIA
BANKOA	386,00	+ 3,00
B.B.V.	685,00	- 5,00
B.N.P.	315,00	+ 5,00
CENTRAL	-	-
EXTERIOR	-	-
GUIPUZCOANO	880,00	=
HISPANO	670,00	=
PASTOR	600,00	+ 5,00
VALENCIA	331,00	28 Feb.
VITORIA	600,00	- 15,00
MONTAÑESA	389,00	=
CARTINBAO	307,00	27 Feb.
FIGRANVISA	431,00	- 6,50
INTRA	402,00	=
TITULOS BILBAO	80,00	28 Feb.
BOD.BILBAINAS	1.325,00	2 Marzo
GARAVILLA	480,00	2 Marzo
ACENOR	105,00	=
AFORASA	274,00	- 1,00
CERRAJERA	260,00	14 Feb.
FAES	1.460,00	- 30,00
NICAS	78,00	- 2,00
VALCA	165,00	2 Marzo
LEMONA	2.050,00	=
REZOLA	2.050,00	2 Marzo

TITULOS	COTIZ.	DIFERENCIA
B.B.V.	690,00	- 5,00
CENTRAL	-	-
EXTERIOR	-	-
HISPANO	740,00	28 Feb.
PASTOR	600,00	=
VALENCIA	340,00	=
ZARAGOZANO	660,00	23 Feb.
AG.VALENCIA	750,00	+ 10,00
ARACRE	D.225,00	=
VALENCIANA C.	-	-
EL TURIA	259,00	+ 9,00
NATRA	P.390,00	- 55,00
PASCUAL	340,00	27 Feb.
CLEOP	437,00	+ 5,00
BARCELONESA	485,00	27 Feb.
H.LEVANTE	D.242,00	- 3,00
GUZMAN	305,00	13 Feb.
APARCAMIENTOS	D.210,00	2 Marzo
MAS SEGUROS	168,00	2 Marzo
REUNION SEG.	300,00	=
U.IBERICA	170,00	27 Feb.
I.VALENCIANA	228,00	2 Marzo
NOVOPLAYA	D.440,00	+ 5,00
BASEIBAR	525,00	=
INVERMAR	100,00	28 Feb.

M.C.D 2018

Anguita y Redondo, escépticos sobre el anunciado «giro social» del Gobierno

Madrid (Efe).— El secretario general de UGT, Nicolás Redondo, y el presidente de IU, Julio Anguita, coincidieron ayer en señalar que los acuerdos alcanzados con el Ejecutivo, en la primera fase de concertación, no demuestran la existencia de un giro social en la política del Gobierno socialista.

Durante una entrevista celebrada en la mañana de ayer, los líderes de UGT e IU valoraron de forma positiva los acuerdos alcanzados entre los sindicatos y el Ejecutivo, si bien se mostraron en contra de la política económica del Gobierno.

Nicolás Redondo señaló en la rueda de prensa posterior a la entrevista que «los acuerdos alcanzados con el Gobierno no suponen el apoyo a una política económica, basada en la moderación salarial y en el recorte de la capacidad de compra».

En el mismo sentido se expresaron el presidente de IU y el portavoz de esta coalición en el Congreso, Nicolás Sartorius, quien señaló que «el giro social es difícil sin la modificación de la política económica».

Durante este encuentro, celebrado a petición de la coalición para analizar los acuerdos sociales, los líderes de UGT y de IU intercambiaron opiniones sobre la situación laboral en Europa y las relaciones entre sus respectivas organizaciones.

Julio Anguita manifestó que su partido continuará apoyando el desarrollo parlamentario de la Propuesta Sindical Prioritaria, (PSP) aunque precisó que «no se puede establecer una relación de dependencia ni de ligazón, porque Izquierda Unida no es el brazo político de los sindicatos».

Nicolas Redondo, quien agradeció a la coalición su apoyo «a la huelga del 14 de diciembre, al giro social y a la PSP», afirmó que las actuales relaciones entre UGT e IU demuestran que «los adversarios de ayer son los aliados de hoy».

El secretario general de UGT añadió que esta entrevista «demuestra que se han superado las confrontaciones sindicales dentro de espacios políticos, ya que la consolidación de la unidad de acción depende de la autonomia sindical».

En opinión del líder ugetista, las relaciones del sindicato con los partidos políticos son «buenas y fluidas con todos ellos para tratar temas concretos, sin la necesidad de que se alcancen acuerdos estratégicos».

Bloqueado el puerto de Alicante

Santa Pola (Alicante) (Efe).— Diez barcos pesqueros, pertenecientes a la flota de Santa Pola (Alicante) que faena en Marruecos, bloquean desde primeras horas de la mañana la entrada al puerto de Alicante, del que no pueden entrar ni salir otros buques, confirmo a «Efe» la Comisaría que regula el tráfico portuario.

Los diez barcos han salido a las seis de esta mañana desde el puerto de Santa Pola y han llegado una hora después a Alicante, para «bloquear de forma indefinida» la entrada del puerto alicantino, según el secretario de la Cofradía de Pescadores de Santa Pola, Roque Andreu.

Los pescadores de Santa Pola, que faenan en las costas norteafricanas, iniciaron sus protestas al mismo tiempo que los pescadores andaluces, coincidiendo con el final del «paro biológico» establecido en el acuerdo de Marruecos con la CE para que las especies se recuperen.

El bloqueo del puerto de Alicante, según Andreu, seguirá hasta que la administración española se manifieste en favor de las reivindicaciones que mantiene la flota española que faena en Marruecos, desde que fue firmado el último acuerdo con la CE.

Dos armadores de Santa Pola se han desplazado a Algeciras, donde se han unido a las acciones de protesta de los pescadores allí concentrados.

La principal reinvindicación de los pescadores españoles se centra en las elevadas sanciones que contempla el último tratado, «que incluye el encarcelamiento del patrón o la tripulación por períodos de entre tres meses y un año».

Otros cinco barcos de los 17 que conforman la totalidad de la flota de Santa Pola que faenan en las costas alahuitas se encuentran hoy en el varadero «y probablemente esta tarde se harán a la mar y se unirán a los de Alicante», afirmó Andreu.

Por su parte, el resto de la flota pesquera que utiliza como base el puerto de Santa Pola permanece hoy amarrada en solidaridad con la que faena en Marruecos.

VENGA A LA NUEVA BANCA PUBLICA
EL PRIMER GRUPO BANCARIO ESPAÑOL EN EL CRÉDITO A LARGO PLAZO PARA FINANCIAR LA INVERSIÓN

BURGOS LA PRIMERA

LA PRIMERA OFICINA INTEGRADA DEL GRUPO ICO: INSTITUTO DE CRÉDITO OFICIAL, BANCO DE CRÉDITO AGRÍCOLA, BANCO HIPOTECARIO DE ESPAÑA, BANCO DE CRÉDITO INDUSTRIAL, BANCO DE CRÉDITO LOCAL Y SUS SOCIEDADES FINANCIERAS. TODO TIPO DE SERVICIO FINANCIERO O BANCARIO, PARA TODO TIPO DE CLIENTES. DESDE EL LEASING A LOS FONDOS DE PENSIONES. DESDE LOS BONOS ICO A LAS GRANDES LÍNEAS DE FINANCIACIÓN ■■■■

BCA

CRÉDITOS PARA LA AGRICULTURA. DESDE LA PEQUEÑA EXPLOTACIÓN INDIVIDUAL A LA GRAN COOPERATIVA. CRÉDITOS A LA NATURALEZA ■■■■

BCH
BANCO HIPOTECARIO

SI PIENSA CONSTRUCTIVAMENTE, PIENSE EN EL BANCO HIPOTECARIO DE ESPAÑA. DESDE UN APARTAMENTO A UN COMPLEJO URBANÍSTICO. PIENSE EN LA NUEVA BANCA PÚBLICA ■■■■

BCI

CRÉDITOS PARA LA INDUSTRIA. DESDE EL PEQUEÑO TALLER AL GRAN PROYECTO. CREEMOS EN LOS BUENOS PROYECTOS, Y EN LOS HOMBRES QUE LOS HACEN POSIBLE ■■■■

BCL

CORPORACIONES Y AYUNTAMIENTOS Y COMUNIDAD AUTÓNOMA TIENEN COMO PRINCIPAL FUNCIÓN EL BIENESTAR PÚBLICO. NOSOTROS FINANCIAMOS SUS INVERSIONES ■■■■

■■ LA NUEVA BANCA PUBLICA CUMPLE 1 AÑO ■■

M.C.D 2018

Aprobado el proyecto para resolver el conflicto de Armenia

Moscú (Efe).— El Soviet Supremo (Parlamento permanente) de la Unión Soviética aprobó ayer un proyecto de ley para la resolución del conflicto existente entre las repúblicas de Armenia y Azerbaiyán, en el que se pide a los Gobiernos de ambas que inicien inmediatamente negociaciones.

Por 298 votos a favor, 20 en contra y 45 abstenciones, el Parlamento apoyó este proyecto, elaborado por la dirección del Partido Comunista de la URSS (PCUS) la semana pasada a puerta cerrada, en el que se solicita el desarme y la disolución de todas las facciones y grupos extremistas.

El proyecto de ley también reclama el restablecimiento de las comunicaciones entre las dos repúblicas, bloqueadas desde los disturbios del pasado enero, en los que murieron en Bakú, capital de Azerbaiyán, 25 personas.

El Soviet Supremo pide a Armenia y Azerbaiyán que restablezcan la confianza conforme a la soberanía e integridad del territorio de las dos repúblicas.

Victoria de Yeltsiin y alta abstención

Entre un 60 y un 65 por ciento del electorado de la Federación Rusa acudió a votar en las elecciones republicanas y locales celebradas el domingo, lo que supone un índice notable de abstención en la URSS.

Victor Kubrak, de la comisión electoral central de la Federacion Rusa, dijo que en algunas ciudades rusas como Norilsk (extremo norte) las elecciones no serán válidas al no concurrir a las urnas el 50 por ciento del electorado.

Fuentes de la comisión electoral señalaron también que en más de la mitad de las 1.068 circunscripciones de Rusia tendrá que celebrarse una segunda vuelta al no conseguir ninguno de los candidatos la mayoría necesaria de votos.

La participación fue más alta en Ucrania y Bielorusia. Según fuentes de las comisiones electorales centrales de ambas repúblicas, en Ucrania acudió a votar un 80 por ciento del electorado, mientras que en Bielorusia participó un 86,5 por ciento.

En esta última república, de los 360 escaños parlamentarios, 50 serán ocupados por diputados designados directamente por las organizaciones públicas, sin sufragio universal.

Las elecciones para el Mossoviet (Ayuntamiento) de Moscú tendrán que repetirse en la mayoría de las circunscripciones, según explicó la comisión electoral central.

El alcalde, Valeri Saikin, tendrá que concurrir a la segunda ronda al no haber logrado la mayoría necesaria.

Los reformistas radicales, agrupados en la plataforma "Rusia democrática", afirman haber logrado buenos resultados en los comicios celebrados el domingo.

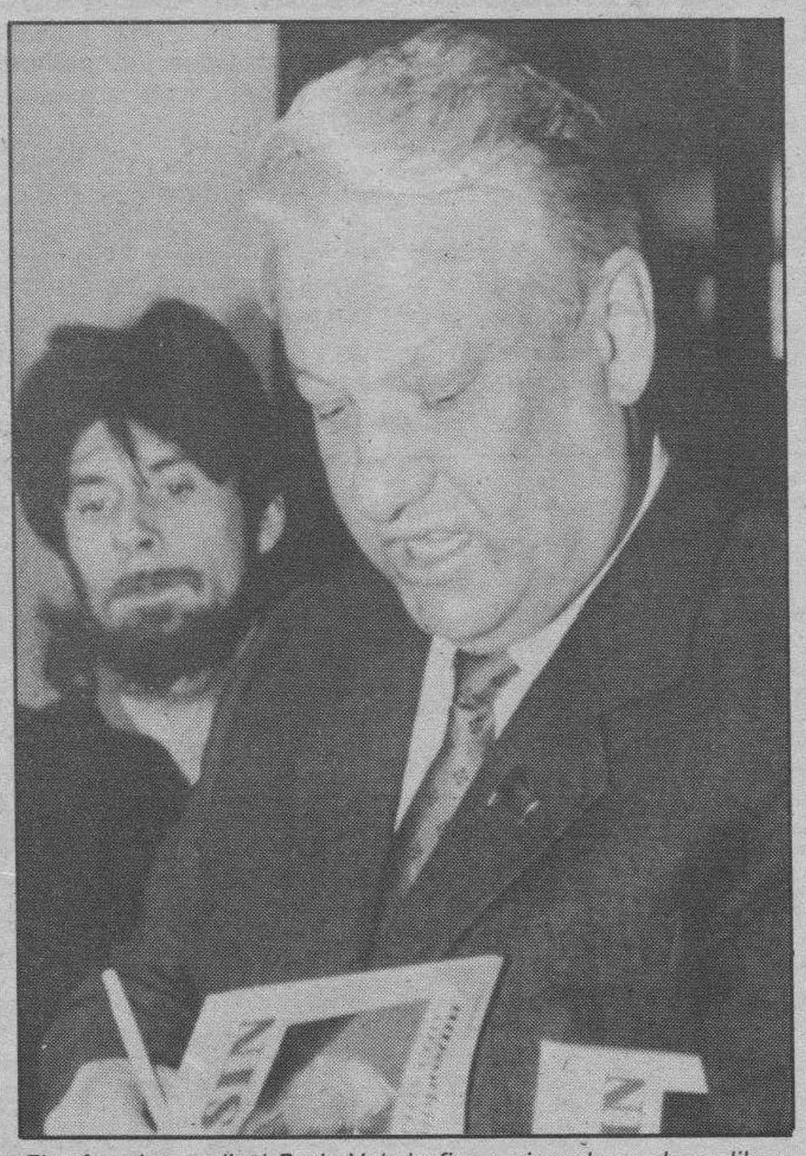

El reformista radical Boris Yeltsin firma ejemplares de su libro autobiográfico en el encuentro de siete naciones de Amsterdam, donde ha viajado. Yeltsin ha obtenido una amplia victoria en las elecciones de la Federación rusa y no tendrá que concurrir a la segunda vuelta. Reuter/Efe

Entre ellos Boris Yeltsin logró una aplastante mayoría en su ciudad natal de Sverdlosk (Urales), en la que compitió con once contrincantes. Yeltsin planea presentarse como candidato a la Presidencia del Parlamento de la Federación Rusa.

Fuentes reformistas dijeron que la economista Tatiana Koriaguina, una reformista radical, ha logrado también un escaño en el Parlamento ruso.

Según declaró T. Maximova, vicepresidenta de la comisión electoral central de la Federación Rusa, a la agencia soviética TASS, los resultados finales de las elecciones al Parlamento ruso no se conocerán hasta el 14 de marzo.

Victoria nacionalista lituana

El movimiento independentista "Sajudis" consolidó su victoria electoral al conseguir 18 de los 28 escaños que ayer se disputaron en la segunda vuelta de elecciones al Parlamento de la república, informó ayer la agencia oficial soviética TASS.

También salieron elegidos otros 11 candidatos del Partido Comunista de Lituania (PCL). Ninguno de los 11 candidatos de la organización lituana del PCUS, única fuerza política de la república que se pronuncia en contra de la secesión de la URSS, logró salir elegido en esta segunda vuelta, por lo que su presencia en el nuevo Parlamento quedará reducida a 4 escaños.

En total, ya han sido elegidos 116 de los 141 diputados del Soviet Supremo de Lituania, de los que 90 son militantes del nacionalista "Sajudis", 36 pertenecen al PCL y el resto representan a los partidos socialdemócrata, cristiano democrático y verde que también abogan por la independencia de Lituania.

El "Sajudis" manifestó su propósito de convocar la primera sesión del nuevo Parlamento y declarar su independencia de Moscú antes de que el Congreso de Diputados de la URSS, previsto para el 12 y 13 de marzo próximos, apruebe la ley de secesión.

La RDA aprobó el programa social de garantía de los derechos que deberán ser mantenidos tras la reunificación

Berlín (Efe).— La "mesa redonda" de la RDA aprobó ayer un programa social para garantizar el mantenimiento de una serie de derechos germano-orientales cuando se realice la unión monetaria y económica entre las dos Alemanias.

Los partidos representados en la mesa pidieron al Gobierno de la República Democrática Alemana (RDA) que incluya esta carta social en su posición negociadora en las conversaciones que mantiene con Bonn para la preparación de la unión económica y monetaria.

El plan insiste, sobre todo, en la necesidad de garantizar el derecho al trabajo, a la vivienda, a la educación para todos y a la protección de la salud.

En concreto, se solicita el mantenimiento del sistema de guarderías para los niños que no tienen edad escolar, una seguridad contra las subidas de los alquileres y la prohibición del cierre de las empresas.

Se hace también hincapié en la protección de los ancianos, la integración de los minusválidos en la sociedad y la equiparación entre los sexos.

Por su parte, la Alianza para Alemania, agrupación electoral de tres partidos conservadores de la RDA patrocinada por el canciller de la RFA, Helmut Kohl, hizo ayer un llamamiento a los ciudadanos para que no tengan miedo a la economía de mercado.

La Alianza asegura que es absurdo relacionar todo tipo de calamidades sociales con la introducción de la economía de mercado e insiste en que las dificultades futuras se deberán más a la mala gestión anterior que a la liberalización de la economía.

El líder del partido conservador Amanecer Democrático, Wolfgang Schnur, reconoció que la reestructuración de la economía traerá consigo el cierre de algunas empresas, pero afirmó que puede provocar, por otra parte, la creación de numerosos puestos de trabajo y sociedades.

En la conferencia de prensa, a la que asistió el ministro alemán federal de Trabajo, el democristiano Norbert Bluem, Schnur prometió un sistema de ayudas para los desempleados que siga los mejores modelos internacionales.

Por otra parte, el jefe de la delegación germano-oriental en las negociaciones para la preparación de la unión monetaria y económica, Walter Romberg, declaró ayer a la agencia alemana oriental ADN que "hay que encontrar ante todo un arreglo en la cuestión de la red social como la que espera la gente en la RDA".

Romberg hizo estas declaraciones antes de la segunda reunión de la comisión de expertos, que se celebra hoy en Bonn.

Uno de los efectos de la unificación alemana más temidos por los germano-orientales es el desmantelamiento del amplio sistema de protección social del que goza actualmente el ciudadano de la RDA.

Aunque la población apoya masivamente la reunificación, muchos germano-orientales temen las consecuencias de un choque brusco entre dos sistemas sociales opuestos, como son el de la RDA y el de la RFA.

Se teme sobre todo a la proliferación del paro, porque la sociedad germano-oriental estaba acostumbrada al pleno empleo.

Actualmente hay unos 80.000 desempleados en la RDA, como consecuencia, sobre todo, de la reestructuración de algunas empresas y la reducción de personal administrativo, pero los sindicatos temen que antes de fin de año haya medio millón de parados, tras la puesta en marcha del sistema de economía de mercado.

El ciudano germano-oriental se preocupa también por los efectos de la economía de mercado sobre el precio de los alquileres, que no han subido en muchos años y que no superan en la mayoría de los casos el 3 por ciento de los ingresos de una familia.

En materia de sanidad, numerosas prestaciones son gratuitas, incluso el tratamiento dental y los ciudados profilácticos en las empresas.

Finalmente, muchos padres tiene miedo a perder las ventajas de la enseñanza gratuita para sus hijos y existe el temor de que el mantenimiento de las guarderías es uno de los puntos sobre los que hace hincapié el documento de la mesa redonda y una de las prestaciones que, según el líder democristano Lothar de Maiziere, los conservadores quieren respetar, porque afecta a un alto porcentaje de la sociedad, ya que el 91 por ciento de las mujeres trabajan y la cuarta parte de las trabajadoras educan solas a sus hijos.

La mesa redonda aprobó ayer, por otra parte, un documento sobre la igualdad de derechos entre el hombre y la mujer que insiste en la equiparación dentro de la sociedad, además de la igualdad meramente jurídica, y para lo que se solicitó la creación de un Ministerio.

Otras de las propuestas surgidas en la reunión fue la constitución de otro Ministerio que cuide los intereses de las familias.

Colombia refuerza la seguridad ante las elecciones

Bogotá (Efe).— El ataque guerrillero a una caravana militar colombiana, que provocó una veintena de muertos, obligó ayer a redoblar las medidas de seguridad en varias regiones del país para garantizar el desarrollo pacífico de las elecciones legislativas y municipales de la próxima semana.

Altos mandos militares analizan en Bogotá hoy las acciones guerrilleras de los últimos días, dijo el Ministerio de Defensa, "para adoptar mecanismos de seguridad" en regiones apartadas y hacer frente a los terroristas.

Una fuente oficial de ese Ministerio informó ayer que el balance oficial de la emboscada, perpetrada por guerrilleros del XVI Frente de las comunistas Fuerzas Armadas Revolucionarias de Colombia (FARC), es de tres suboficiales, doce soldados y tres rebeldes muertos.

El portavoz comentó que las bajas de los guerrilleros pueden ser mayores.

El ataque se perpetró el domingo en una vía que comunica a las localidades de Violetas y San José de Ocuné, en la comisaría del Vichada.

El portavoz del Ministerio de Defensa precisó que las víctimas pertenecían al "Batallón Serviez", de la VII Brigada militar, con sede en Villavicencio, 190 kilómetros al sur de Bogotá, quienes se dirigían a esa región para vigilar las elecciones del próximo domingo.

El Ministerio de Defensa indicó que tanto los rebeldes de las FARC como los guerrilleros del marxista Ejército de Liberación Nacional (ELN), continúan "empeñados en la escalada terrorista" de las últimas semanas.

El ELN inició una "campaña antielectoral" en distintas regiones del país, al secuestrar a varios alcaldes, amenazar a funcionarios de la Registraduría, la entidad encargada de los comicios y a quienes voten el domingo con "cortarles el dedo".

La campaña de esa organización guerrillera, sin embargo, se suspenderá el próximo sábado, pues el jueves de la semana pasada declaró por sorpresa una tregua electoral unilateral.

Las Fuerzas Armadas iniciaron el pasado mes de enero el "Plan Democracia 90" para garantizar la tranquilidad ciudadana en los comicios del próximo domingo y las elecciones presidenciales del 27 de mayo.

Las Fuerzas Armadas del acuartelamiento de las unidades.

El ministro de Defensa, general Oscar Botero Restrepo, admitió que "la situación de orden público en Colombia es difícil y compleja", y pidió la "solidaridad social para derrotar al terrorismo".

El general reconoce "la escalada terrorista del ELN, con apoyo de otros grupos subversivos en los departamentos de Antioquía, César, Santander, Santander del Norte, Cauca y Arauca".

M.C.D 2018

Comienza el juicio contra John Poindexter

Washington (Joaquín Rábago, Efe).— El ex consejero de Seguridad Nacional de la Casa Blanca, John Poindexter va hoy a juicio por su participación en el mayor escándalo de la presidencia de Ronald Reagan: el bautizado con el nombre de Irán-contras.

Poindexter, de 53 años, que está acusado de conspiración, mentir al Congreso y obstrucción de la labor legislativa, puede ser condenado a un total de 25 años de cárcel y más de un millón de dólares de multa.

El juicio contra el más alto funcionario del Gobierno con la Justicia involucrado en la venta de armas estadounidenses al Irán revolucionario y el desvío a la "contra" nicaragüense de parte del dinero así obtenido, siempre a espaldas del Congreso, comienza con la selección del jurado.

Los doce hombres o mujeres finalmente seleccionados entre personas que no vieron ni escucharon el testimonio del almirante retirado Poindexter ante el Congreso hace dos años sobre el tema tendrán ocasión de examinar la declaración clave de Ronald Reagan, recientemente grabado en video.

El ex consejero de Reagan despachaba diariamente con el presidente, por lo que, según Paul Rothstein, profesor de Derecho de la George Washington University, "es la primera vez en la historia que tendremos el testimonio de un presidente y de su mano derecha".

Cuando declaró en 1987 bajo la condición de inmunidad ante el Congreso, Poindexter aseguró a los legisladores que no mantuvo a Reagan al tanto de la ayuda ilegal a los rebeldes nicaragüenses, para proteger al entonces presidente de una posible investigación.

Tras conseguir que Reagan prestase testimonio el mes pasado en una serie de sesiones a puerta cerrada, de las que salieron ocho horas de grabación, los defensores de Poindexter trataron de demostrar que el ex presidente creó en la Casa Blanca un ambiente favorable a la operación de ayuda a la "contra" a espaldas del Congreso.

En su testimonio grabado, Reagan confirmó que buscó apoyo para la causa de la "contra", aunque aseguró que dio instrucciones concretas a sus colaboradores para que actuasen siempre dentro de la ley.

A menos de que la defensa de Poindexter pueda presentar pruebas que contradigan esas presuntas instrucciones de Reagan, "va a resultarle difícil (a Poindexter) probar que tenía autorización (para actuar al margen de la ley)", afirmó Jack Friedenthal, de la George Washington University.

Cuando Poindexter declaró ante el Congreso, la memoria pareció fallarle en ocasiones pero, según algunos, la situación podría cambiar si tiene que testimoniar ahora en su propia defensa para evitar dar con los huesos en la cárcel: un ex superior militar describió en cierta ocasión su memoria como "fotográfica". Poindexter, cuyo testimonio de hace dos años ante el Congreso no podrá utilizarse ahora en su contra, tal vez recuerde el papel de figuras claves como el fallecido director de la CIA, William Casey o el entonces vicepresidente George Bush, a quien los abogados del ex consejero han tratado sin éxito de citar como testigo.

Bush visitó Honduras cuando la "contra", con ayuda de Estados Unidos, operaba desde ese país vecino de Nicaragua, pero el actual gobernante de la Casa Blanca ha declarado que Washington no ofreció a Tegucigalpa ayuda económica y militar a cambio de que el país centroamericano ayudase a su vez logísticamente a los rebeldes antisandinistas.

Algunos puntos oscuros podrían aclararse mediante el recurso al diario de Reagan, pero tanto el entonces presidente como su sucesor en la Casa Blanca, Bush, se acogieron al llamado "privilegio ejecutivo" para negar la presentación de ese documento clave ante el Tribunal.

El escándalo Irán-Contras comenzó en octubre de 1986 cuando un avión de carga "C-123", parte de la red de ayuda a la "contra" dirigida por el teniente coronel de marines Oliver North, fue derribado en territorio nicaragüense.

North declaró bajo inmunidad ante el Congreso que el entonces director de la CIA, William Casey, le pidió que destruyese las pruebas relacionadas con aquella operación.

La relación entre la ayuda a la "contra" y la venta de misiles "Hawk" al Irán del ayatolah Jomeini, en un intento por lograr la liberación de los rehenes estadounidenses en el Líbano, fue confirmada el 25 de noviembre de 1986 por el entonces fiscal general Edwin Meese.

Poindexter declaró al Congreso bajo juramento el 21 de noviembre que no supo del envío, en el mismo mes de 1985, de los misiles a Irán hasta dos meses después de la operación.

Esa afirmación se contradice, sin embargo, con el testimonio de North, quien aseguró que informó a su superior del envío de material bélico tanto antes como después de aquella operación.

Costa de Marfil vive su más grave crisis

Abiyán (Maite Castillo, Efe).— El presidente de Costa de Marfil, el octogenario Félix Hufue Buani, decano de los jefes de Estado africanos y uno de los de mayor prestigio en todo el continente, se enfrenta a la crisis social más grave que ha vivido su país desde que se independizó de Francia, hace treinta años.

Por primera vez en la historia de este país, estudiantes y trabajadores se han lanzado a la calle para protestar por las medidas de austeridad anunciadas por el Gobierno para combatir la crisis económica que padece desde hace varios años, a causa de la caída de los precios de las materias primas, sobre todo el cacao.

Dichas medidas suponen una reducción de los salarios de los trabajadores entre un 10 y un 40 por ciento, en un país cuyos habitantes han perdido en los últimos años más del 40 por ciento de su poder adquisitivo.

En Abiyán, el anuncio de las medidas, la pasada semana, acrecentó el clima de malestar social. Estudiantes y trabajadores se lanzaron a las calles para protestar por la reducción de los salarios y exigir cambios en la política del país. Algunos llegaron, incluso, a pedir la dimisión de Hufue Buani.

Las manifestaciones, reprimidas duramente por el Ejército y la Policía, fueron precedidas por la distribución de octavillas anónimas en las que se acusaba a Hufue Buani de poseer una fortuna personal en el extranjero de diez mil millones de dólares y se le exigía que repatriara el capital para hacer frente a la crisis económica.

En respuesta a los disturbios, el Gobierno decidió el viernes pasado el cierre, por tiempo indeterminado, de todos los centros de enseñanza. Una organización hasta ahora desconocida y autodenominada "Grupo de Marfileños Responsables" distribuía octavillas por la ciudad en las que se pedía mantener la confianza en Hufue Buani.

Ante tal clima de agitación, la Ejecutiva del gubernamental Partido Democrático de Costa de Marfil (PDCI) acordó un nuevo aplazamiento de la reunión que el Consejo Nacional tenía previsto celebrar ayer con representantes de todos los sectores de la sociedad.

A la vez, se aclaraba que la reducción del 40 por ciento de los salarios afectara sólo a los ministros y a presidentes de instituciones del Estado y que los de los funcionarios de menor rango permanecerían intactos.

En una conferencia celebrada ayer en Abiyán, el profesor universitario Emile Boga, miembro del opositor y clandestino Frente Popular Marfileño (FPI), acusó a los gobernantes de corrupción y de evasión de capitales.

El secretario general del sindicato Unión General de Trabajadores (UGTCI), Adiko Nyamkey, recomendó en una audiencia con Hufue Buani la repatriación de los capitales para dar liquidez a los Bancos.

Este mes, con la compra de un Volkswagen Classic dispondrá de 100.000 pts de ahorro y de una excelente financiación a su medida. Además, si nos trae su coche usado le haremos una interesante valoración.

Para que ya nada le separe del Classic. Un coche que le va bien en todo. En prestaciones y en fiabilidad. Por su escaso consumo y su escaso mantenimiento. Y en capacidad, el Classic cuenta con un amplio y espacioso maletero.

Venga a su concesionario Volkswagen/Audi antes del 31 de Marzo. Desde 1.161.000 pts PVP recomendado (IVA y transporte incluidos).

Ventas a flotas, consulte a su concesionario

Su Classic por 100.000 pesetas menos.

VOLKSWAGEN

Red de Concesionarios Volkswagen / Audi.

Aquino ordena detener a Aguinaldo

Manila (Efe).— La presidenta de Filipinas ha ordenado al Ejército el arresto, del gobernador de Cagayán (isla de Luzón), Rodolfo Aguinaldo.

El gobernador rebelde es buscado por las autoridades porque pesan sobre él cargos de rebelión y asesinato múltiple, presentados la pasada semana por un tribunal de Manila por su presunta implicación en el último intento de golpe de Estado en el país, el pasado diciembre.

La presidenta Aquino señaló que ha dado instrucciones destinadas a preservar la seguridad de la población civil durante las operaciones militares contra Aguinaldo.

Las principales fuerzas políticas filipinas condenaron la acción del gobernador y de sus simpatizantes.

El Ejército está efectuando una amplia operación en la provincia de Cagayán, a fin de detener al gobernador Aguinaldo y a un pequeño grupo de seguidores.

El jefe del alto Estado Mayor dijo ayer que desde el domingo se han entregado o han sido detenidos más de 200 simpatizantes del gobernador fugitivo y que han sido confiscadas por el Ejército unas 1.200 armas.

Palestina exige estar presente en la negociación con Israel

Jerusalén (Efe).— Las principales personalidades palestinas de los territorios árabes ocupados por Israel exigen la participación de la Organización para la Liberación de Palestina (OLP) en el proceso de paz con el Estado israelí, en una declaración pública dada a conocer ayer.

"Esta es la posición mínima de los palestinos", declaró a la emisora de radio estatal de Israel el abogado Jamil Tarifi, uno de los firmantes del documento.

Entre las otras personalidades que han firmado la declaración destacan Faisal Huseini, considerado portavoz de la OLP; el catedrático Sari Nuseibe, y Haydar Abdel Shafi, de la franja de Gaza.

Los palestinos afirman que en las conversaciones de paz, que se iniciarían con un diálogo en El Cairo, deben participar delegados de Cisjordania y Gaza ocupadas, de Jerusalén Oriental, y de la diáspora palestina.

El objetivo de la declaración, agregó, es fortalecer a la OLP, que ha sido excluída oficialmente de las negociaciones por exigencia del Gobierno israelí.

Los líderes de la OLP, con sede en Túnez, tienen que ser los que designen a los miembros de la delegación para el diálogo de El Cairo, y también los que anuncien la composición del grupo de negociadores palestinos, afirman en la declaración pública.

Shamir se ha negado hasta ahora a hablar con representantes palestinos que no residan en los territorios ocupados, aunque hubieran sido desterrados de ellos por Israel, y tampoco con dirigentes de Jerusalén Oriental.

Esta postura ha sido rechazada por el Gobierno de Estados Unidos, que promueve el diálogo de El Cairo, según una propuesta del secretario de Estado, James Baker.

Arafat llegó a Malasia en viaje oficial, siendo recibido por el primer ministro Mahathir. Reuter/Efe

El gabinete que preside Shamir no ha decidido aún si responderá afirmativamente a la propuesta de Baker.

Tarifi, que hace unos meses se entrevistó con Shamir, dijo que el Gobierno israelí es el que está "torpedeando" el proceso.

A fin de persuadir a Shamir y a los ministros del Likud, Baker prometió a Israel que, "por ahora" no se verá obligado a negociar con la OLP, cuyo presidente, Yaser Arafat, dio su asentimiento para la celebración de las conversaciones en El Cairo.

Tarifi señaló que con la declaración dada a conocer en Jerusalén y Cisjordania "no tenemos intención de obstaculizar" las conversaciones de paz con Israel.

En su opinión, las presiones internacionales obligarán finalmente al Gobierno de Israel a negociar con la OLP.

DEL 5 AL 11 DE MARZO
Semana Excepcional
COMPRE SU COCHE USADO EN CITROËN
Le ofrecemos:
60.000 Ptas.
como mínimo por su viejo coche usado*, y...
Garantía hasta 2 años
coches de todas las marcas y modelos, con garantía por escrito hasta 2 años, según vehículo, y...
Financiación Especial
en las mejores condiciones económicas.
Eurocasion
ABIERTO SABADO Y DOMINGO
* Si no tiene coche usado, beneficiese de un importante ahorro, sólo durante esta semana, al comprar un vehículo de ocasión.

Rebeldes de Ciskei, armados. AP/Efe

Tensa situación en Ciskei tras el golpe de Estado

East London (Efe).— Varias tiendas y edificios gubernamentales del suburbio de Mdatsane, en el bantustán (territorio autónomo) de Ciskei, fueron incendiados ayer, horas después del golpe de Estado del domingo contra el presidente Lennox Sebe.

Sebe fue derrocado por el general Josh Gqozo mientras se encontraba en Taiwán, a donde viajó a pesar de que, cuando aún se encontraba en el aeropuerto Jan Smut de Johannesburgo, fue advertido de un posible golpe de Estado.

Una junta militar y un consejo de Estado fueron creados ayer para controlar la situación de Ciskei, donde, tras el anuncio del golpe por la radio local, grupos de manifestantes atacaron los edificios administrativos en un intento de borrar todas las huellas del presidente derrocado.

Según testigos presenciales, los manifestantes quemaron varias gasolineras, ante la pasividad de la Policía.

El ministro sudafricano de Asuntos Exteriores, Roelof "Pik" Botha, anunció ayer el envío de tropas sudafricanas a Ciskei para restablecer el orden.

Botha señaló que la intervención de las fuerzas del orden de Sudáfrica fue decidida tras las informaciones sobre el desorden que impera en este país desde anoche.

El ministro sudafricano precisó que su Gobierno todavía no ha reconocido a la junta militar y el consejo de Estado.

M.C.D 2018

CUENTA UNICA DE BANESTO

HASTA EL 13%

DEJELO TODO

Banesto le presenta una Cuenta para dejar todas las demás.
Una Cuenta nada corriente. Para solucionar todo de una vez. En un único Banco. En una única Cuenta.
Para que usted ponga en ella su dinero por más razones que el alto interés.

Acérquese a la sucursal de Banesto más cercana y descubra todas las ventajas de la Cuenta Unica.

UNA RENTABILIDAD UNICA
— La Cuenta Unica de Banesto empieza por darle hasta un 13%. Pero eso no es todo. Banesto pone, a cuenta de este interés, un montón de servicios más.

UNA INFORMACION UNICA
— Cuenta, talonario y extracto únicos. Todo su dinero en un solo Banco. En una única Cuenta, la información sobre la rentabilidad de su dinero la tendrá más clara que nunca.

SEGURO DE ACCIDENTES SIN COSTE
— La Cuenta Unica también incluye un Seguro de Accidentes, de Banfénix. Por el importe del saldo medio del último año y hasta un límite de 1 millón de pesetas. Se lo aseguramos.

CREDITOS Y TARJETAS INSTANTANEOS
— Al abrir la Cuenta Unica, recibirá las tarjetas Visa Classic y 4B sin ningún coste para el primer y segundo titular durante el primer año. Además con sólo domiciliar la nómina podrá disponer de una línea de crédito instantáneo desde 675.000 pesetas.

HIPOTECAS CON VENTAJAS UNICAS
— Sin avales, ni más garantías que la nómina, conseguirá Créditos Hipotecarios de hasta 5 nóminas anualizadas, a devolver hasta en 20 años.

ALGO UNICO: UN FIN DE MES MAS FACIL
— Esta cuenta le va a ahorrar un montón de disgustos, porque entre otras cosas le permite hacer frente a un imprevisto. Por eso se llama Unica.

SERVICIOS UNICOS
— La posibilidad de pertenecer a un Club Exclusivo y la atención personalizada en la red bancaria que está en más municipios de España.

CUENTA UNICA

R.B.E.: 143/90

DEJELO TODO Y VENGA A POR ELLA

Saldo mínimo de 500.000 Ptas. Las primeras 150.000 Ptas. sin remunerar.
Ejemplos de TAE: 1.000.000 Ptas. 10,52%, 3.500.000 Ptas. 11,93%, 6.000.000 Ptas. 12,66%.

Trabajando para usted.

Burgos

Entierro del joven muerto en Hacinas

Burgos (DB).— Ayer se celebraron en el Hacinas los funerales por el joven Domingo Antón Alonso, que falleció el día anterior por asfixia.

El joven de 23 años, falleció por emanaciones de gas de una estufa de butano que dejó encendida en la habitación donde se acostó.

Al funeral y entierro, que se celebraron en Hacinas, asistieron sus familiares y un elevado número de amigos que el joven tenía en el pueblo de sus padres y en Burgos.

Atraco en Medina

A unas cien mil pesetas asciende el dinero conseguido por dos atracadores en una sucursal del Banco Español de Crédito de Medina de Pomar. El suceso ocurrió el viernes pasado, según informó ayer el Gobierno Civil. Los dos inviduos, armados con pistolas, penetraron en el banco y amenazaron al empleado, apoderándose de unas cien mil pesetas y huyendo.

Robos

Ha sido denunciado a la Guardia Civil el robo cometido en una vivienda deshabitada de Lodoso, de donde los ladrones se llevaron colchas, cubertería y diversos efectos valorados en unas 60.000 pesetas.

Durante el fin de semana se han denunciado otros tres robos ocurridos en la ciudad de Burgos. De una vivienda del paseo del Generalísimo han desaparecido diversos efectos que no han sido valorados. También se cometió un robo en una vivienda de la calle Las Escuelas, de donde los autores se llevaron 23.000 pesetas en metálico. Finalmente, de una casa de Hospital del Rey se han llevado diversos efectos.

Además, durante el fin de semana se han denunciado tres robos en establecimientos de Burgos, ocho sustracciones del interior de vehículos y la desaparición de cuatro coches, habiéndose recuperado cinco.

Detenido el autor de un hurto

La Guardia Civil ha detenido a J.V.R., de 22 años, con dos antecedentes, como presunto autor del hurto de varias máquinas de una granja de Vivanco de Mena. El detenido tenía en su poder diversos efectos procedentes del robo.

Denunciados por realizar prospecciones arqueológicas

Fuerzas de la Guardia Civil han denunciado a dos vecinos de Zamora que fueron sorprendidos en 'El Castillo' de Sotopalacios con un detector de metales, realizando prospecciones arqueológicas sin autorización. La denuncia ha sido remitida a la Junta de Castilla y León.

Incendios

Un incendio afectó a una casa deshabitada de la localidad de Aguas Cándidas, causando daños que han sido valorados en unas 90.000 pesetas. Al parecer, el fuego se inició en la chimenea de la casa contigua. Colaboraron en la extinción los vecinos, bomberos de Briviesca y Guardia Civil.

Cincuenta hectáreas pobladas de brezos y matorral del término de Barbadillo de Herreros ardieron en un incendio que fue extinguido por personal de la Junta y Guardia Civil. Las pérdidas se elevan a unas 28.000 pesetas.

La Guardia Civil ha denunciado a un vecino de Torme por quemar matorrales sin autorización. Asimismo, a tres conductores que arrojaron índices positivos en controles de alcoholemia, a dos cazadores y a dos transportistas de ganado.

Nacional

Graves daños provocados por el temporal en Andalucía

Sevilla (Efe).— El temporal que azota las costas malagueñas y gaditanas y, sobre todo, el estrecho de Gibraltar, donde han fallecido dos personas, seguirá hasta el miércoles, aunque disminuirá la fuerza del viento, indicaron fuentes del Instituto de Meteorología.

Esta mejoría ha sido ya importante sobre todo en lo que se refiere a la intensidad del viento, que el domingo llegó a alcanzar rachas de hasta 150 kilómetros por hora.

El temporal ha causado dos muertos en Algeciras a consecuencia de dos golpes de mar y daños materiales aún sin cuantificar en distintas zonas costeras.

Ha quedado suspendido el servicio marítimo entre Málaga y Melilla, por lo que el buque correo «Ciudad de Santa Cruz de la Palma», que cubre la travesía, permanece atracado en el puerto malagueño, al igual que la flota pesquera. Sin embargo, ayer se reanudó el servicio de viajeros por vía aérea entre ambas ciudades.

Los efectos del temporal se han dejado sentir en toda la Costa del Sol, donde la intensidad del viento ha provocado la caída de numerosos árboles, marquesinas, estructuras metálicas que sustentan entoldados y vallas publicitarias.

En Fuengirola la fuerza de las olas ha provocado el derrumbamiento del muro de contención del paseo marítimo en dos tramos, por lo que ha tenido que ser cortado al tráfico rodado.

En la zona de La Carihuela, de Torremolinos, cuya playa ha quedado sin protección, las olas han causado daños cuantiosos en el paseo marítimo y en los establecimientos, que en muchos casos han quedado inundados de arena.

Más de mil quinientas personas esperan en Ceuta que se restablezca el tráfico marítimo con la península.

Playa de La Carihuela, de Torremolinos. Efe

El delegado del Gobierno en Ceuta, Pedro Miguel González, afirmó que la ciudad dispone de unas 900 plazas hoteleras, por lo que el resto de las personas que esperan desde el jueves han tenido que ser alojadas en cuarteles y en una residencia de la tercera edad.

González explicó que su delegación ha dispuesto en la estación marítima de Ceuta varias colchonetas para que puedan descansar unas trescientas personas.

Unas mil seiscientas personas, la mayoría de ellas marroquíes, permanecen en Algeciras a la espera de que se restablezca el tráfico marítimo.

Agua adulterada en Boñar

León (Efe).— José Ramón J.G., vecino de Boñar, ha denunciado ante la Guardia Civil la posible adulteración de agua mineral embotellada, marca «Solares», que consumió en un bar de Boñar, por cuya ingestión ha sufrido una irritación de garganta, teniendo que ser trasladado al ambulatorio, informó ayer el Gobierno Civil.

El juzgado número 6 de León, una vez conocidos los hechos, ordenó la inmovilización de los envases de agua mineral de la marca «Solares» almacenados en el centro de distribución «Codispal», situado en Palazuelo de Boñar, cerca de Boñar.

En el almacén se pusieron a disposición de la autoridad judicial 520 envases de 250 centímetros cúbicos, 7.697 de 500 centímetros cúbicos y 3.564 de 1.500 centímetros cúbicos, todos ellos de la marca citada.

Sellos falsos en León

León (Efe).— La Guardia Civil ha intervenido en un almacen de máquinas recreativas, situado en la localidad leonesa de Villamañán, diversos sellos y una estampilla de organismos oficiales, presumiblemente falsos, informó ayer el Gobierno Civil.

Por orden del juzgado número 6 de León, que instruye las diligencias del caso, se ha detenido al propietario del taller-almacén, A.M.F., vecino de Santa María del Páramo, según las mismas fuentes.

Entre los sellos intervenidos hay tres de los que utiliza el Gobierno Civil de León, tres del Gobierno Civil de Palencia y otro a la Delegación Territorial de la Junta de Castilla y León en Palencia.

Además, se intervino documentación similar a la que se usa para conceder autorización a los juegos recreativos y material de oficina.

El juzgado número 6 de León está instruyendo diligencias para averiguar si el material que se ha intervenido se utilizaba para falsificar documentación de máquinas recreativas.

Desarticulada una banda de estafadores

Madrid (Efe).— Fuerzas de la Policía Judicial han detenido a quince personas integrantes de una banda internacional de estafadores que tenía su base en Segovia, informaron fuentes de la Guardia Civil.

Los detenidos, en su gran mayoría súbditos peruanos con antecedentes por falsificaciones y estafas, operaban principalmente en Segovia, Madrid y Toledo y tenían ramificaciones por otras ciudades españolas y otros países europeos.

Fueron intervenidos 900 travel-cheques y eurocheques, 74 tarjetas de crédito, y pasaportes falsificados.

La valoración del material supera, según la Guardia Civil, los 17 millones de pesetas.

EXCMO. AYUNTAMIENTO DE BURGOS

ANUNCIO

Existiendo la necesidad de contratar en régimen laboral

INGENIERO TECNICO OBRAS PUBLICAS

con conocimiento y experiencia en Oficina Técnica y redacción proyectos y durante un período de 6 meses prorrogables.

Se comunica a las personas interesadas que deben presentar en el Negociado de Registro, instancia dirigida al Ilmo. Sr. Alcalde, con curriculum vitae y teléfono de contacto, hasta el próximo día 10 de marzo del presente año inclusive.

Burgos, 5 de Marzo de 1990

EL ALCALDE,

José M.ª Peña San Martín

Internacional

Un terremoto causa cinco muertos en Pakistán

Islamabad (UPI).— Un terremoto de una intensidad de 6 grados en la escala de Richter sacudió ayer la parte Oeste de Pakistán y causó la muerte de cinco personas, además de dejar decenas de heridos, informó la agencia oficial Prensa Asociada de Pakistán.

La agencia de noticias estatal señaló que el epicentro del terremoto se encontró en la villa de Dashtgoram, en la provincia de Baluchistan, aproximadamente 900 kilómetros al Sudoeste de Islamabad. Agregó que el terremoto se sintió en las primeras horas del día y que destruyó varias viviendas.

La agencia citó fuentes hospitalarias quienes señalaron que cinco personas murieron y decenas resultaron heridas en Dashtgoram, donde varias viviendas construídas con paredes de barro se vinieron al suelo.

En la capital de Baluchitan, Quetta, 150 kilómetros al Noroeste de Dashtgoram, la gente corrió despavorida de sus hogares, señaló la agencia de noticias. Añadió que el terremoto fue el segundo que sacude la zona en los últimos cinco días, pero no ofreció otros detalles.

Choque de autobuses en India: 16 muertos

Nueva Delhi (UPI).— Dos autobuses repletos de pasajeros, uno de ellos ocupado por los asistentes a una fiesta de matrimonio, chocaron en el Estado Uttar Pradesh, en el Norte de la India, dejando 16 muertos y 50 heridos, informó ayer la agencia de noticias oficial Press Trust.

El accidente tuvo lugar este domingo en la autopista entre Nueva Delhi y Lucknow, en Sijara, una villa 80 kilómetros al Este de Nueva Delhi, dijo la agencia.

Añadió que el autobús que llevaba a los invitados a una fiesta de matrimonio se estrelló contra un vehículo estatal que venía en sentido contrario, causando la muerte de 16 personas y dejando heridas a otras 50. Los heridos fueron llevados a la capital de la India y fueron ingresados en un hospital.

Llevaba 41 preservativos con droga

Bangkok (Efe).— Un ciudadano nigeriano de 28 años murió en la capital tailandesa al romperse uno de los 41 preservativos rellenos de heroína que transportaba en su estómago, informaron ayer fuentes policiales.

La Policía encontró al joven nigeriano inconsciente en la habitación de su hotel de la capital, por lo que le trasladó urgentemente a un centro médico, donde el forense dictaminó su muerte por sobredosis de heroína.

Las autoridades calcularon que la heroína superaba el medio kilo.

En el último año, nueve nigerianos han sido detenidos en Tailandia acusados de intentar sacar del país 101 kilos de heroína.

M.C.D 2018

Para que disfrutes como los ángeles, Renault te ofrece una promoción divina. De 100.000 a 150.000 pesetas de ahorro, según el modelo que elijas, entre toda la gama de turismos Renault.

Sólo por dejar tu coche usado.

Y con las condiciones de financiación más ventajosas.

De 100.000 a 150.000 pts. menos en todos los turismos Renault.

Acércate a cualquier punto de la Red Renault o llama al **Sr. Financiación** al teléfono **900 - 15 55 55.**

¡Cielos! No te puedes perder una promoción tan divina.

Oferta válida hasta fin de mes en Península y Baleares. Aplicable a vehículos en stock.

No acumulable a otras ofertas promocionales.

LINTAS

1.800 instalaciones a su servicio.
Su Renault con Renault Financiación.
RENAULT recomienda lubricantes elf

RENAULT

C D 2018

Fútbol

El jurado escuchando una de las obras presentadas

Declarado desierto el concurso para la creación del himno al Real Burgos

Burgos (Pesa).— En el salón de teatro que tiene la Caja de Ahorros Municipal en la calle general Vigón de nuestra ciudad se celebró ayer tarde el concurso para escoger el himno al Real Burgos entre las cinco obras previamente seleccionadas.

A las ocho y cuarenta se iniciaba el acto con la presentación de las obras por parte del gerente del club local. La primera de ellas, con letra de Antonio Rozas y música de Félix González estuvo fue interpretada por la banda de música del Gobierno Militar al mando del comandante Francisco García Pérez-Boraíta, y cantada por el coro del Orfeón Burgalés.

En segundo lugar y con la misma banda de música, el tenor Esteban Astarloa, cantó la canción del que él mismo es el autor de la letra y partitura.

A continuación, tercera obra, que contó con la interpretación de la banda de música de Briviesca bajo la dirección de Luis Gonzalo del Campo, autor de la canción, que fue cantada por Jesús Hernáiz.

Para la cuarta obra, vuelve al escenario la banda de música del Gobierno Militar, 22 componentes, que interpretan la obra de Francisco Javier Hernández, autor de la música y de Blas Miguel, autor de la letra. Es cantada por el coro, «Trovadores de Castilla».

Finalmente, se interpretó la composición de Jorge Martínez Sáiz, autor de la letra y música de la canción que cerraba la eliminatoria ayudado de una cinta previamente grabada.

Terminadas de interpretarse las cinco canciones finalistas, el vicepresidente del Real Burgos, Luis Ruiz, anunció por los altavoces que el jurado se retiraba a deliberar y que en su día se daría a conocer el fallo del mismo.

No hay himno, de momento

No duraron excesivo tiempo por parte del jurado las deliberaciones, y al término de las mismas comunicaba la siguiente nota oficial: «El jurado, considerando que no hay calidad suficiente en la música y en la letra de las obras presentadas, acuerda declarar desierto el concurso para la creación del himno al Real Burgos Club de Fútbol, agradeciendo a todos y cada uno de los participantes su concurso.».

Un delantero, nuevo fichaje del conjunto de «El Plantío»

Burgos (Pesa).— Ayer fue uno de los días más movidos de los últimos tiempos en el seno del Real Burgos, ya que hubo novedades para todos los gustos.

Parece ser que la derrota a manos del Racing de Santander ha dejado sus secuelas y la primera de ellas va dirigida hacia el jugador Asencio por su alevosa entrada al extremo Pedraza. Al alicantino se le abre expediente disciplinario, y, a Pedro Tamayo, se le aparta de su «rango» de capitán del equipo por desplazarse en repetidas ocasiones fuera de Burgos.

Todo esto y «algo» más, fue el motivo de que la directiva del club local citara a los distintos representantes de los medios de comunicación a una reunión que presidida por Antonio Martínez Laredo daba inicio a las siete y media de la tarde.

El presidente del Real Burgos, reacio a las ruedas de Prensa, «por mi respeto a los medios de comunicación, pues creo que hay que citar cuando las noticias son importantes y opino que lo que tengo que decir esta tarde, lo son, y por eso están todos aquí. Al margen de que por ser ustedes vehículos transmisores para los socios y afición es la única forma de que lleguen las noticias al conocimiento de aquellos».

Asencio, apartado del equipo

«En primer lugar, siguió Martínez Laredo, se abre expediente disciplinario al jugador Asencio según el Real Decreto de 28 de Marzo de 1984. Dos personas juzgarán la actitud del jugador, al que se le va a aplicar la ley con el máximo rigor, incluso con la rescisión de contrato si procede. Todo esto, por descontado, independiente de la resolución que adopte con el jugador el Comité de Competición de la Real Federación Española de Fútbol. La reacción de Asencio en el partido del domingo pasado, es la de un jugador que no quiere seguir en el equipo y él mismo se descalificó; por este motivo, y como medida cautelar, se le aparta del primer equipo, no entrenará más con la primera plantilla y veremos en que queda el fallo de su expediente disciplinario, que como ya he dicho antes estudiarán dos personas, ambas abogados.».

Tamayo deja de ser capitán

A continuación, salió el tema de Pedro Luis Tamayo, capitán del equipo hasta ayer, en razón a las palabras de Martínez Laredo: «Ha sido cesado en su cargo de capitán del Real Burgos el jugador Pedro Tamayo por no observar y respetar las medidas impuestas por el club a través de su entrenador.».

Por lo visto el motivo del cese del defensa de Pampliega, es por haberse desplazado de la ciudad sin permiso, «hecho que se ha repetido en varias ocasiones», según Martínez Laredo, que continuó diciendo: «He tenido también un cambio de palabras con Bastón y Magdaleno, para que transmitan al resto de la plantilla el sentir de la Junta directiva. Hay que darse cuenta de que el Real Burgos está viviendo una situación completamente a lo de antes. Si los jugadores cobran, como profesionales que son en billetes de curso legal, tienen que responder de la misma forma dejándose la piel en el campo.».

Tamayo

Asencio

Hoy llegará el nuevo fichaje

No habían acabado las sorpresas, ya que Martínez Laredo declaró a renglón seguido, que «como consecuencia de la lesión de Azcona y la sanción a Magdaleno, el club ha fichado a un delantero al que quería haber presentado ya, pero las combinaciones de aviones lo han impedido. No digo el nombre hasta que llegue al club, que será muy pronto.».

No hay nombres, pero nosotros apostamos por Sigüenza, el delantero del Orihuela, el mismo que se quiso traer hace unos meses y que finalmente su fichaje no prosperó. A esperar hasta el mediodía de hoy, en que saldremos de duda.

El «lío» del Catalonia

Finalmente, el presidente del club local, explicó que el Hotel «Catalonia» de Castelldefels, contrató al Real Burgos por medio de su director y mediante un fax, que obra en poder del club castellano, para que éste disputara cuatro partidos en los que el equipo local cobraría un millón y medio de pesetas, estancia gratis y transporte incluido, quedando por cuenta del club, ambos viajes ida y vuelta, Burgos-Cataluña. El cheque dado al Real Burgos fue devuelto por falta de fondos, y ahora, por si fuera poco, se le reclama al club, un millón de pesetas. Algo demencial, y que por supuesto está en un juzgado de Prat de Llobregat denunciado por el club de «El Plantío».

Libres indirectos

A.

Buena entrada el domingo en «El Plantío»
Lo malo fue la salida...

Martínez Laredo ofrece 300 millones por «El Plantío»
¿Tal como está o cuando se amplíe?

El árbitro del domingo es funcionario municipal
Cumplió el «trámite» y cubrió el «expediente»

Dos jugadores burgaleses no terminaron el encuentro (por exclusión)
Algún otro ni lo empezó (por omisión)

Naya ha confesado que no le gusta irse al descanso con un 2-0
Mejor que irse a la ducha con un 0-2. ¿No?

El domingo fue «Día de Ayuda al Club»
Convendría aclarar en lo sucesivo a qué club...

El Burgos debió salir al campo disfrazado, porque nadie le conoció
Eso es que celebró el Carnaval con retraso

Los meteorólogos ya lo anunciaron: pasaremos frío
Y así fue: de «El Plantío» salimos helados

El domingo hubo fuerte temporal en el Estrecho
Pero el naufragio fue a orillas del Arlanzón

Antes del domingo, ¡¡Estamos en Primera!!
Hoy martes: Bueno, ya veremos, ¿eh?

M.C.D 2018

Fútbol

El Valladolid, en mal momento, se enfrentará mañana al Mónaco

Madrid (Efe).— Las competiciones europeas de clubes se reanudan esta semana, ya en cuartos de final, y el Valladolid, único equipo español que aún permanece en una, la Recopa, se enfrentará mañana, miércoles, al reto de superar su bajo momento de forma, además de al Mónaco, su rival en esta competición.

El Valladolid se enfrentará al Mónaco. Foto Efe/Archivo

Dos de los partidos, el Anderlecht-Admira Wacker de Recopa y el Colonia-Amberes, de Copa UEFA, se jugarán hoy y el resto, mañana.

Es esta la primera vez que los vallisoletanos juegan la Recopa y la segunda que disputan una competición europea. En la primera ocasión, en Copa de la UEFA, cayeron en la primera ronda frente el Rijeka yugoslavo. En esta ya han logrado la hazaña de estar en cuartos, y mantienen la esperanza de conseguir aún más, hasta la de ser campeones en un país que se ha quedado ya sin equipos en Europa, eliminados en las distintas copas Atlético de Madrid, Zaragoza, Valencia, Barcelona y Real Madrid.

El equipo francés es, teóricamente, un rival asequible para los vallisoletanos, pese a que en estos momentos, según los resultados de la Liga, los castellanos serían claros perdedores. El Mónaco ocupa el tercer puesto en la clasificación liguera de su país mientras que el Valladolid figura en decimoséptima posición, tras haber ganado sólo cinco de los 28 partidos disputados.

El equipo castellano, firme en Europa

Pese a sus malos resultados en la Liga, el Valladolid se ha mostrado firme en la Recopa en la que ha marcado 10 goles y sólo ha recibido dos. Ganó a su primer rival, el Hamrun Spartak de Malta, por 5-0 en el Zorrilla y por 1-0 en el encuentro de vuelta, y eliminó en segunda ronda al Jugardens sueco por un total de 4-2, 2-0 en su campo y empate a dos en Suecia.

Roberto, Albis, Hidalgo y Alberto han marcado cada uno dos goles en esta competición, mientras que Moya y Ayarza han conseguido uno cada uno.

En este primer partido de cuartos de final el equipo español contará con una ventaja inicial, la ausencia en la formación contraria de tres jugadores clave, los ingleses Hateley y Hoddle, lesionados, y el argentino Ramón Díaz, sancionado.

Si lograra clasificarse, el Valladolid podría tener en semifinales rivales de lujo, como el Anderlecht belga, que previsiblemente eliminará al Admira Wacker, de Austria, o el Sampdoria de Italia, que, en teoría, debe imponerse a su rival en cuartos, el suizo Grasshoppers. El otro partido de Recopa lo disputarán el Unirea Tricolor, de Rumania, y el Partizán de Belgrado.

Bayern Munich-PSV Eindhoven es, sin duda, el encuentro estrella de Copa de Europa. Los dos encabezan la clasificación de las Ligas de sus respectivos países, RFA y Holanda, y su historial en competiciones europeas es brillante. Es lo que habitualmente se conoce como «una final anticipada».

También en Copa de Europa se disputarán los encuentros Sredetz-Marsella, Malinas-Milán y Benfica-Dniepr.

En la Copa de la UEFA hay también en cuartos de final un partido de sumo interés, el Hamburgo-Juventus, de difícil pronóstico. Las otras tres eliminatorias las disputarán Fiorentina-Auxerre, Colonia-Amberes y Lieja-Werder Bremen.

Miró Pastor, arbitrará el encuentro Las Palmas-Real Burgos

Madrid (Efe).— El encuentro Athletic de Bilbao-Sevilla será dirigido el próximo domingo por el árbitro Díaz Vega, del colegio asturiano, mientras que Miró Pastor será el encargado de dirigir el choque entre los equipos de Las Palmas y del Real Burgos.

Estos son los árbitros que pitarán los encuentros de la próxima jornada:

Primera División: Real Madrid-Real Sociedad, Valdés Sánchez; Rayo Vallecano-Tenerife, Pajares Paz; Barcelona-Celta, Socorro González; Mallorca-Logroñés, Yuste González; Castellón-At.Madrid, Taboada Soto; Oviedo-Sporting, Soriano Aladrén; Osasuna-Valencia, Andújar Oliver; Valladolid-Cádiz, Marín López; Zaragoza-Málaga, Ansuategui Roca y Athletic-Sevilla, Díaz Vega.

Segunda División: At.Madrileño-Betis, González Lecue; Sestao-Bilbao Ath., Gómez Barril; Palamós-Eibar, García Delgado; Jerez-Salamanca, Martínez de la Fuente; Levante-Elche, García Prieto; Murcia-Castilla, Pérez Cabeza; Deportivo-Huelva, Tresaco García; Las Palmas-Real Burgos, Miró Pastor; Racing Santander-Figueras, Hernández Velázquez y Sabadell-Español, Villena Peña.

LFP asegura que el Barcelona sólo ha presentado parte de su deuda

Madrid (Efe).— La Liga de Fútbol Profesional (LFP) asegura que el Barcelona presentó en su momento, para su análisis, los pasivos exigibles que se incluirán en el Plan de Saneamiento que se negocia con la Administración, aunque precisa que las deudas remitidas a ese organismo por el club son sólo una parte, tras el acuerdo al que llegaron ambas entidades en este sentido.

La LFP, que desmiente en su comunicado haber facilitado dato alguno acerca de estados económicos individualizados de los clubes que la componen, llegó a un acuerdo con el club catalán por el que, al considerar que el patrimonio del club catalán es «obviamente positivo tiene capacidad suficiente para hacer frente a las mismas con sus medios».

El organismo presidido por Antonio Baró aclara, en todo caso, que los pasivos exigibles, coincidentes con los de la auditoría económico-financiera a la que cada año se someten los clubes miembros de la LFP, ya eran conocidos por ésta, «pero su tratamiento por el Plan de Saneamiento exige su análisis individualizado, pues dicho plan se fundamentará en la solidaridad de los propios clubes y en su capacidad económica para hacer frente a una parte de ellos».

Las matizaciones de la LFP tienen su origen en una filtración acerca del endeudamiento real del Barcelona, estimada en unos 3.000 millones de pesetas, y que ha provocado malestar en la directiva presidida por José Luis Núñez, pese a que el propio vicepresidente económico del club, Xavier Aguilar, reconoció el domingo a una emisora barcelonesa que la cifra es cierta.

La cantidad adeudada por el Barcelona no parece preocupar a Aguilar, ya que «aun siendo importante, gran parte de ella está en activos realizables». El vicepresidente económico, no obstante la cuantía de la deuda, negó que el club vaya a tener problemas para sufragarla: «No existe motivo de alarma, ya que hemos amortizado 900 millones en el actual presupuesto. Se hará frente a los pagos en los plazos previstos».

Hoy, reunión entre directiva y jugadores del Mirandés

Miranda (M.A.C.).—Esta tarde va a celebrarse un encuentro entre la directiva del Club rojillo y los integrantes de la plantilla. Es de suponer que se hablará de los últimos resultados, derrotas cosechadas por el Mirandés, que no ha conseguido más que una victoria en lo que va de año, en el primer partido frente a la Cultural de Durango y allí.

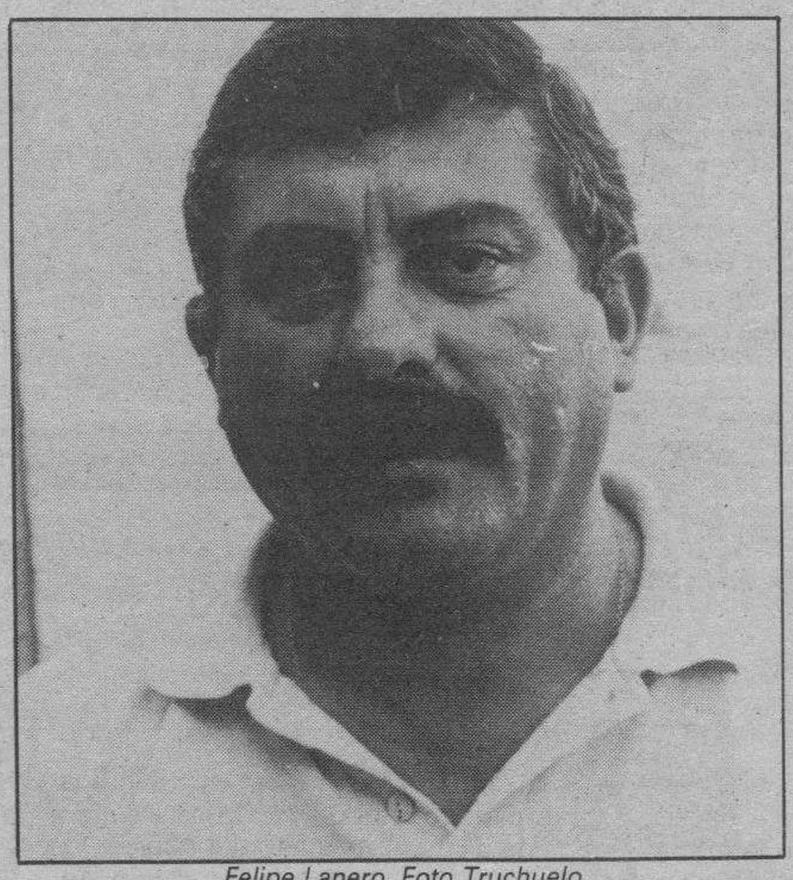

Felipe Lanero. Foto Truchuelo.

Este será un tema, pero el principal tendrá como trasfondo los problemas económicos que acarrea el Club, y que han llevado a que los jugadores y el entrenador del Mirandés no hayan recibido el sueldo correspondiente al mes de febrero. Situación que unida a los malos resultados deportivos hace que los jugadores no se encuentren en unas condiciones óptimas para intentar salir del bache en el que se ha metido el equipo mirandesista.

Los jugadores ya han mantenido conversaciones entre ellos para abordar este problema económico, y parece que si bien jugarán los partidos, no están dispuestos a venir hasta Anduva durante la semana si no les son abonados los desplazamientos.

Este es, de momento un simple rumor, pero es posible que si hoy por la tarde no se les ofrecen explicaciones convincentes adopten algún tipo de medidas de presión para recibir el dinero que el Club les adeuda.

Esta situación era conocida por los integrantes de la plantilla ya hace un par de semanas, pero no por ello han dejado de trabajar para intentar conseguir resultados positivos.

El propio entrenador Tomás Balbás, nos recordó cómo los jugadores se costearon la pasada semana el viaje a Teruel, la estancia concretamente. Con esto nos comentó que se demostraba que los integrantes de la plantilla están dispuestos a seguir luchando para conseguir salir de la situación tan negativa en la que se ha metido el equipo en las últimas jornadas.

Como les hemos dicho, hoy, martes, primer día de entrenamiento en la semana va a celebrarse una reunión entre la Junta directiva y todos los jugadores y el entrenador para aclarar la situación de crisis económica que está atravesando el C.D. Mirandés. Veremos a ver si es posible encontrar una solución positiva para todos y los vientos de crisis se alejan definitivamente del equipo rojillo.

La libre circulación de jugadores puede aprobarse hoy

Madrid (Efe).— La libre circulación de futbolistas pertenecientes a países de la Comunidad Europea, que será previsiblemente aprobada hoy por la Comisión de la CE, ha sido motivo de continuos conflictos entre este organismo y la Unión Europea de Asociaciones de Fútbol (UEFA), debido a la dificultad de hacer compatible este principio con los intereses de los clubes y los de los propios jugadores.

La polémica data de 1976 -año en que el Tribunal de Justicia de la CE consagró la libre circulación de trabajadores entre los países miembros- y se basa en el reconocimiento o no de la de futbolista como una profesión «común».

Así, mientras que para los dirigentes de la UEFA el futbolista es un trabajador cuya actividad se sale de lo habitual, y por ello debe estar sujeto a un régimen especial de contratación, la CE consideró en su momento que los deportistas deben regirse por las mismas normas que el resto de los trabajadores comunitarios.

Ambas posturas encontraron sin tardanza defensores y detractores entre europarlamentarios, federativos y jugadores. Cuando surgieron las diferencias, el portugués Antero da Silva Resende, miembro del Comité Ejecutivo de la UEFA, acusó al Parlamento Europeo de mantener una «ciega intransigencia» al englobar a los futbolistas en la ley de libre circulación de los trabajadores. El máximo representante de la postura contraria fue el eurodiputado holandés James Janssen Van Raay, actual presidente de la Federación Internacional de Sindicatos de Futbolistas (FIFPRO).

M.C.D 2018

Atletismo

Numerosa participación en el nacional de veteranos, que se celebrará en Burgos

Burgos (A.G.C.).— La Asociación Burgalesa de Atletas Veteranos, sigue trabajando en los pormenores del XII Campeonato de España. Para la edición de este año, que se celebra en Burgos, cuya sede fue designada y aprobada en el pasado mes de octubre.

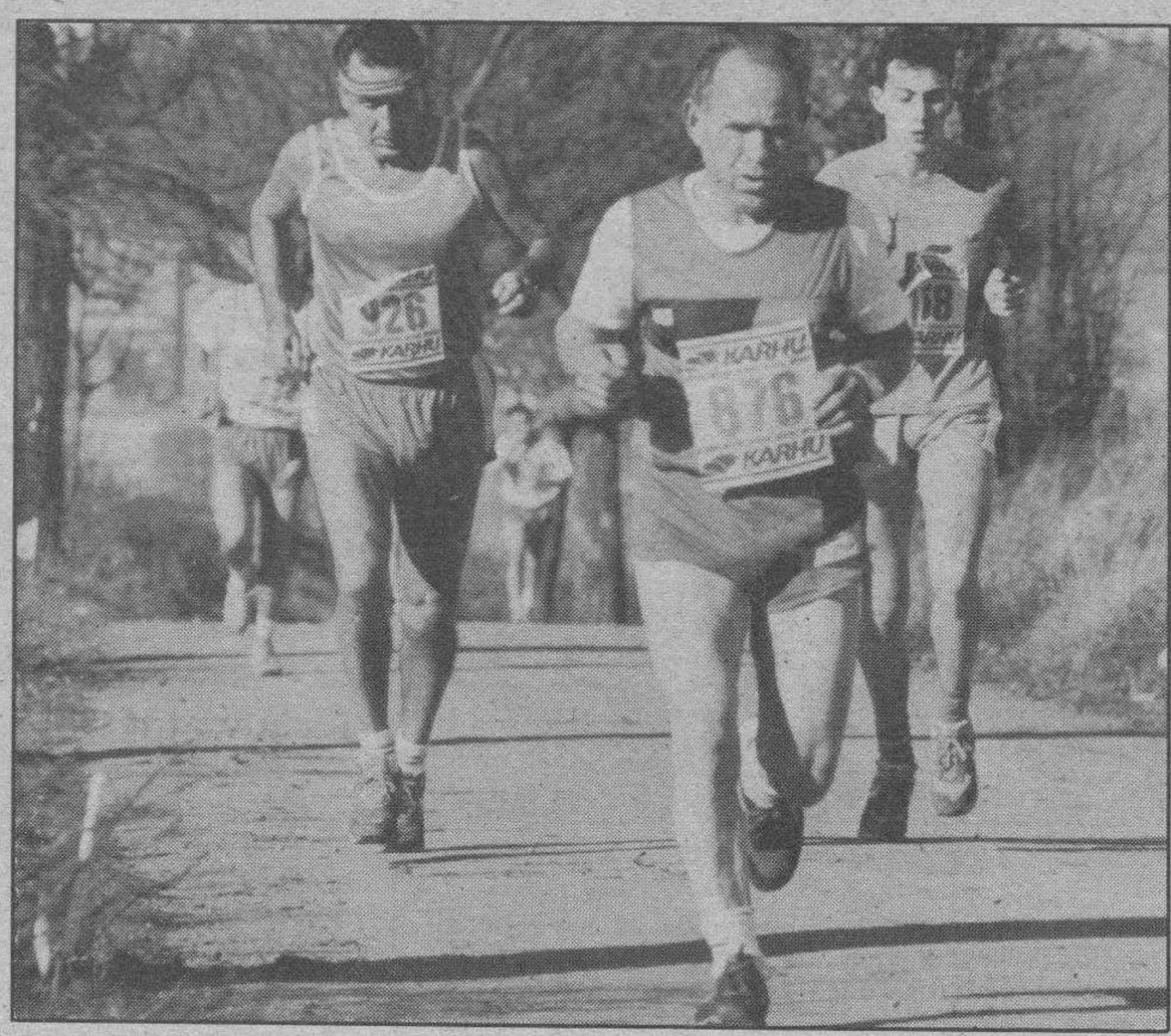

Se espera que la participación burgalesa sea numerosa y obtenga buenos resultados. Foto DB/Archivo

Donde se espera la mayor asistencia de atletas veteranos a una cita deportiva nacional. Según nos manifiestan, dos de sus miembros organizadores más destacados, Juan José Horta Arauzo y Feliciano Fernández Juez.

Es la Asociación Burgalesa de Atletas Veteranos, la que organiza la edición de 1990, por delegación de la Asociación Nacional. Los recorridos del Campeonato de España de Gran Fondo para veteranos/as, constan de un recorrido de 20 kilómetros en la categoría masculina y de 10 kilómetros en la femenina. Dentro de la misma prueba se desarrolla la primera edición de Castilla y León.

Burgos que en años precedentes ya albergó diversos campeonatos nacionales de atletas veteranos, como el de pista y de campo a través, acoge este de fondo, con un recorrido eminentemente urbano. Las pruebas se desarrollan en el circuito denominado de «Los Puentes», por estar ubicada la salida y los puntos que delimitan entre los de Gasset y de la calle León. Las pruebas darán comienzo a las diez de la mañana del primero de abril.

Una de las novedades en la participación de este campeonato, lo constituye, el que se admita la participación de atletas comprendidos entre los 35 y 39 años entre los hombres. Y de 30 a 34 en cuanto a las mujeres, todos ellos bajo la denominación de «Preveteranos». Las categorías en las que queda dividida la prueba son un total de 8 en la masculina y de 7 en la femenina.

En la masculina «A» de 40 a 44 años cumplidos; «B» de 45 a 49 años; «C» de 50 a 54 años; «D» de 55 a 59 años; «E» de 60 a 64 años; «F» de 65 a 69 años; «G» de 70 a 74 años y la «H» de 75 años en adelante. La categoría femenina, gira en torno al mismo margen de edad siempre, con 5 años menos de diferencia.

Analizando el circuito podemos decir que plantea un recorrido de 5 kilómetros, de lo que se desprende que los hombres darán cuatro vueltas y las mujeres dos. La salida y la meta estarán ubicadas en las inmediaciones del puente de San Pablo, para continuar por la avenida del General Sanjurjo, cruzando por el puente de Gasset, en dirección paseo Conde de Vallellano. Calle de la Merced, paseo del Empecinado, en dirección a la avenida de Palencia, para cruzar nuevamente el río a la altura del puente de la calle León. Siguiendo por la calle Fuentecillas, paseo de la Isla, avenida del Generalísimo y por el paseo del Espolón llegar a la meta.

El Colchón Way en el nacional junior

Durante el fin de semana se ha celebrado en Oviedo, el Campeonato de España Junior de Pista Cubierta. La participación burgalesa ha contado con dos atletas del Colchón Way en las pruebas finales.

Una discutida organización motivó sensibles retrasos en unas pistas no muy aptas para el normal desarrollo de dos pruebas a la vez. Así los lanzadores debido a los problemas en el desarrollo, y tras un acto de protesta, fueron trasladados a otro lugar. Donde en espacio abierto, pudieron realizar su participación en el nacional.

En las pruebas combinadas, Laura Ramos consiguió una 5.ª posición, mientras que Belén García Juez, se alzó con el 6.° puesto, en los 3.000 metros con un tiempo de 10,30 minutos. Por su parte Sara Carrillo, consiguió el pase a las semifinales en las dos pruebas en las que tomaba parte, 60 y 200 metros libres.

En la categoría masculina, Raúl Sáez, en los 800 metros lisos, no pudo mejorar la cuarta plaza que consiguió el año anterior. Antonio Martiño, pasó a las semifinales de los 60 metros, junto con Pedro de Salomón en la de 200 metros lisos. Félix Arnáiz, «tropezó» con la pértiga y agotó los tres intentos. Igual tropiezo tuvo el «favorito» de la prueba Rafael Andaluz. Javier Ruedas, participante en los 1.500 metros lisos, no pudo alcanzar los puestos de cabeza en la salida. La falta de experiencia en la «alta» competición junto con las peculiaridades de la pista le relegaron a las semifinales.

Natación

Resultados de la tercera jornada de promesas

Burgos (DB). — Este fin de semana se ha disputado la tercera jornada de natación en la categoría promesas, para nadadores nacidos en los años 1978, 79, 80 y 81. Participan los equipos del N. Burgos, Escuela Polideportiva y Gromber.

Los resultados que se registraron se ajustan al siguiente detalle:

En 50 metros mariposa masculino: 9 años: Eduardo Vadillo, del Gromber con 0.53.45 y el segundo, Ismael Gómez, de la Escuela, con 0.53.86; 10 años: el primero fue Alberto Bermejo, de la Escuela con 0.53.62, seguido de Eduardo Angulo, del Gromber con 0.54.73; y en 11 años: el mejor fue Rodrigo Calvo, del Gromber, con 0.38.45, seguido de Isaac Sancho, de la, Escuela con 0.41.99.

En 50 metros mariposa femenino: 8 años: Sara Rodríguez, del N. Burgos con 1.15.27; en 9 años: Tania Bou, del Gromber, con 0.59.89 y segunda, Ascensión Sáez, del N. Burgos, con 1.00.42; 10 años: Mónica Díez, de la Escuela, con 1.02.38 y Virginia Sevilla, del Gromber, con 1.02.93.

En 100 metros mariposa: 12 años: Jorge Sáiz, del N. Burgos con 1.39.28 y Nelson Navarro García, del Gomber con 1.44.55; en chicas: 11 años: Sonia Revilla, del Gomber con 1.31.38 y Noemí Hernáiz, del Gromber, con 1.41.69.

En relevos 4x50 metros, el primer equipo fue el del Gromber, formado por Fernando Gómez, Borja Sedano, Nelson Navarro y Guillermo Esteban con un tiempo de 3.24.64. El equipo ganador de 11 años fue el de la Escuela, compuesto por Fernando Elvira, Angel García, Marcos Terradillos e Isaac Sancho, con 3.42.74. Por último, el de 10 años también el vencedor fue el Gromber, integrado por Diego López, Eduardo Angulo, Alex Miquer y Rubén Hernanz con 3.52.71.

En la categoría femenina, el mejor de 11 años fue el del Gromber, compuesto por María Fernández Franco, Almudena Moral, Sonia Revilla y Noemí Hernanz con 3.42.00. En 10 años, las ganadoras fueron las de la Escuela, integrada por Mónica Díez, Laura Robledo, Ana María Martín y Raquel Muñoz, con 4.39.90. y, por último, en 9 años, el equipo de la Escuela fue el ganador con 4.42.60, formado por Olga Ibeas, Celia López, Blanca Güemes y Pilar Pascuela.

Ciclismo

El equipo 7-Elevan participará en la Vuelta a Burgos

Burgos (DB). — La Sección de Deportes de la Diputación de Burgos, dirigida por Marcos Moral, sigue trabajando y preparando para que nada falle la próxima edición de la Vuelta Ciclista a Burgos.

El trabajo es continuo y algunos comentan, que la labor que se está haciendo roza la perfección. No quieren fallos, de aquí el máximo esmero que ponen.

Uno de los logros que han conseguido ha sido la confirmación de la participación del equipo 7-Eleven para la próxima edición.

El director de la escuadra, el americano Noel Dejonckeere, ha aceptado como indispensable que acudirá con un equipo en los que estarán incluidos los corredores, Hampsten, Bauer, Zimmermann, Lauritzen, Kiefel y Pierce.

En el contrato también se especifica que por su participación percibirá un cantidad de dos millones trescientas mil pesetas, pero en el caso de ausencia de Hampsten, disminución de 300.000 pesetas; de Bauer, de 150.000 pesetas y de Zimmermann, 100.000 pesetas.

Automovilismo

Carlos Sáinz corre mañana en Portugal, el segundo Rallye de la temporada

Madrid (Colpisa). — El piloto madrileño Carlos Sáinz participará a partir de mañana en el Rallye de Portugal, segunda prueba del campeonato del mundo de la temporada que comenzó el pasado mes de enero en Montecarlo.

Allí, Carlos Sáinz estuvo a punto de conseguir su primera victoria del Mundial, pero el francés Didier Auriol, con un sorprendente aumento de potencia de su Lancia en los últimos tramos, llegó a la meta 52 segundos antes que él.

A partir de mañana y hasta la noche del sábado, Carlos Sáinz y Didier Auriol volverán a protagonizar su duelo particular en tierras portuguesas, donde el asfalto y la tierra se mezclan en algunos tramos de la prueba.

El Toyota de Sáinz deberá hacer un buen papel en la primera etapa de asfalto para enfrentarse después a la tierra, donde el coche japonés y el piloto español son de los mejores. Carlos Sáinz va en busca de convertirse en el primer español que logra el triunfo en una prueba del Mundial.

Portugal tiene condiciones para conseguir el objetivo y Carlos Sáinz y Luis Moya se han estado preparando a fondo para subir a lo más alto del podio.

Además de contra Auriol, Sáinz deberá enfrentarse a otros pilotos que integran la élite del automovilismo: el italiano Massimo Biasion, campeón de las dos últimas ediciones del Rallye, y Juha Kankkunen, con Lancia, Ari Vatanen y Keneth Erikson con Mitsubishi, y Timo Salonen y Hanu Mikkola, con Mazda.

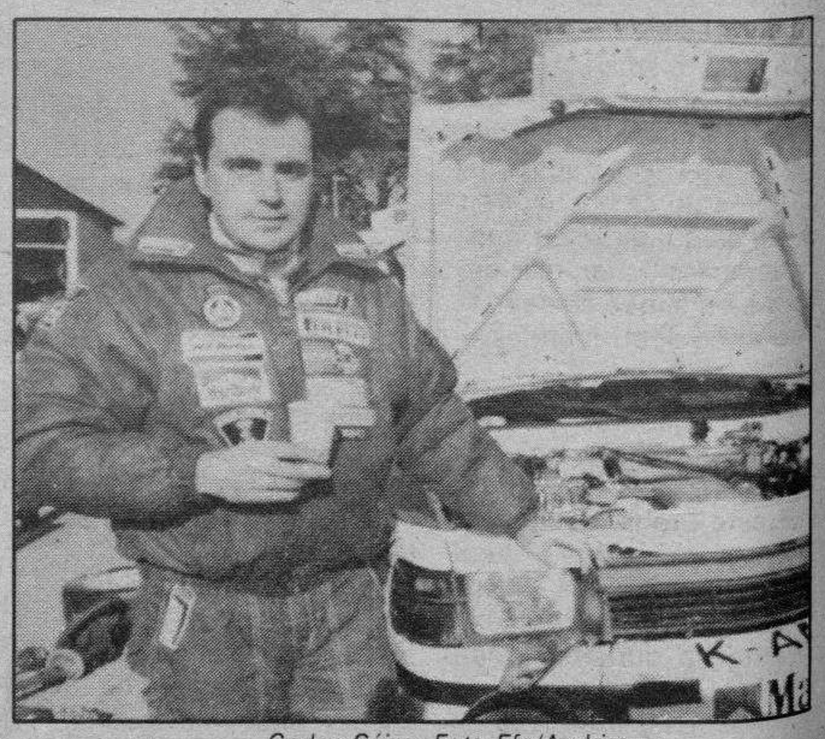

Carlos Sáinz. Foto Efe/Archivo

M.C.D 2018

Balonmano

España, prácticamente, aseguró el octavo puesto

Bratislava (Checoslovaquia) (Efe).— España dio un paso de gigante para clasificarse entre los ocho mejores del mundo, al vencer a Polonia, en un partido que dominaron de principio a fin los jugadores españoles.

España (13-11): Rico, Cabanas (4, 1p), Melo (3), Marín (4, 1p), Masip (2), Luisón (1) y Franch (4) —equipo inicial—, Fort (ps), Reino (1), Garralda (2), Barbeito y Serrano (3, 1p).

Polonia (10-7): L. Krzysztof, Subocz (1), Skalski (1), Wenta (9, 1p), Plechoc (1), Lebiedzinski (1) y Dziuba (2, 1p) —equipo inicial—, Zmijewski (ps), Bugaj (1), Kalisz, Mokrzki (2p) y Przybylaski.

Arbitros: Lelong y Tancrez (Francia). Mostraron tarjetas amarillas a Luisón, Garralda, Masip, Dziuba y Plechoc. Excluyeron a Plechoc, Subocz, Luisón, Garralda y Przybylski.

Marcador cada cinco minutos: 2-0, 4-3, 4-5, 7-7, 10-8 y 13-10 -descanso-, 15-12, 16-12, 18-14, 19-15, 21-15 y 24-17.

El equipo nacional español se mostró muy seguro en todas sus líneas lo que terminó por aburrir a los polacos y en especial a Bogdan Wenta, genio y figura de su selección.

Al balonmano de contragolpe hay que ponerle una defensa dura, pura, para no sufrir engaños y eso fue lo que hizo el técnico español en los primeros compases del partido.

Para destruir el juego defensivo de los polacos, el técnicó español busco huecos por los extremos para obligar con ello abrir la retaguardia de su enemigo y que los lanzadores españoles pudiesen desempeñar la función con naturalidad.

Esa estrategia le salió a pedir de boca al técnico español, pues sus pupilos cumplieron a la perfección sus órdenes y con ello terminaron imponiéndose con claridad a un clásico venido a menos como es Polonia.

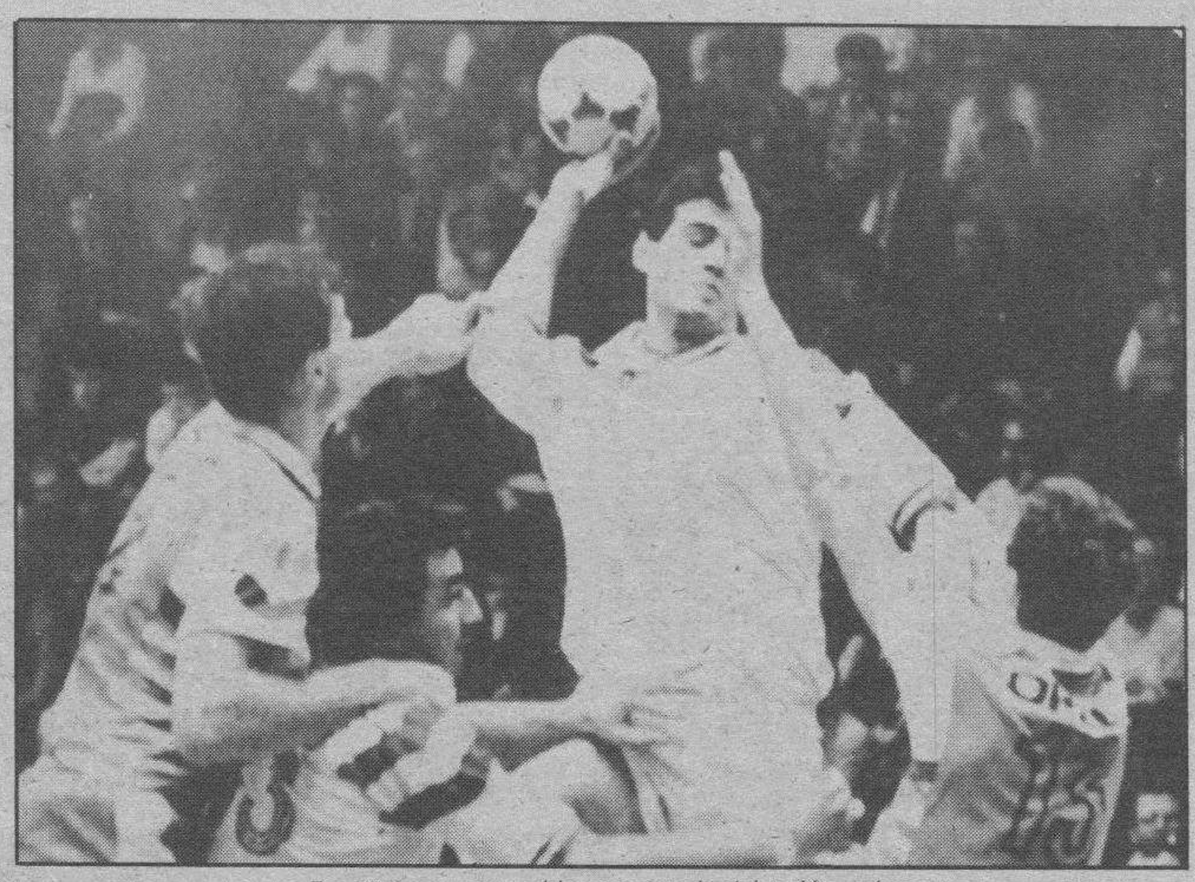

España no tuvo problemas ante la selección polaca.

De salida, España empleó un 6-0 con mixta al lateral Wenta, por lo que los polacos estuvieron ocho minutos sin marcar; mientras que los hombres de Javier García Cuesta conseguían tres goles.

EL técnico polaco, tras varios cambios tácticos, consiguió la fórmula para romper el buen juego de los españoles y está no era otra que sentar a Wenta en las jugadas defensivas y dar entrada a Mokrzki.

Ese cambio estratégico desconcertó un poco a los españoles, pues no acertaban a fijar posiciones en defensa y en ataque se perdían en largas circulaciones de balón en busca de buenas posiciones para los lanzadores Garralda y Marín.

Así a los 20 minutos el marcador era de empate a siete, pues España se había contagiado del juego lento.

En los minutos finales, la entrada de Reino por Garralda dio mayor velocidad al juego español, pues eso permitía que Melo se incorporase al ataque en lugar de Masip que bastante tenía con seguir por toda la pista a Wenta.

Ricardo Marín, por su parte, aceptó la función de conducir el juego y lo cierto es que lo hizo bastante bien.

Fruto del buen hacer del equipo nacional español fueron esos 3 goles (13-10) de ventaja con que se llegó al descanso al final de la primera media hora, que pudieron haber sido algunos más de haber estado un poco más afortundados Garralda y Melo en sus lanzamientos.

En la continuación, los polacos salieron en tromba en busca, más que nada, de poner nerviosos a los jugadores españoles. Afortunadamente estos no perdieron los nervios a pesar de los goles en frío de los polacos que situaron el tanteador en un apretado 13-12.

Fue el principio del fin de los polacos, pues la reacción española no tardó en llegar y utilizando su mejor arma, el contrataque, en pocos minutos volvieron a cobrar una ventaja de cuatro goles que se irían incrementando a medida que transcurría el tiempo para llegar a ese 24-17 final.

También, una vez más, parte de culpa de ese resultado la tuvo Lorenzo Rico, pues no se cansó de parar, de tapar los fallos defensivos de sus compañeros.

Tras este resultado España, con un empate ante Alemania Oriental, en partido que disputará hoy a partir de las 20:00 horas, además de asegurar el octavo puesto y con ello conservar la categoría tendría muchas posibilidades en meterse entre los seis primeros.

Alemania Oriental, próximo rival de España, la temible incógnita

Bratislava (Checoslovaquia) (Efe).— La selección de Alemania Oriental, próximo rival de España en la fase semifinal del Mundial de Balonmano, es una temible inncógnita, pues ha experimentado muchos cambios respecto a anteriores campeonatos.

A pesar de la renovación y de la inclusión de varios jóvenes llevada a cabo por el técnico Klaus Langhoff, la columna vertebral del equipo la forman los veteranos Schimrock, el capitán Wahl y los extremos Borchardt y Winselmann.

Es uno de los equipos más conocidos en el mundo del balonmano, pues siempre se ha distinguido por su disciplina y poderío físico y psíquico propios de una excelente educación deportiva.

Juegan de forma muy metódica, iniciando sus evoluciones con pocos movimientos de desdoblamiento.

La disciplina y la calidad de sus recursos les permite finalizar la jugada en cualquier momento.

Baloncesto

El Juventud jugará en Sarajevo la semifinal de la Korac

Madrid (Colpisa). — El Juventud disputará mañana, miércoles, en Yugoslavia el partido de ida de las semifinales de la Copa Korac, frente al Bosna de Sarajevo, mientras que el Barcelona recibirá en el Palau Blaugrana al Maccabi de Tel Aviv, en dos partidos que serán trascendentales para las aspiraciones de los equipos españoles.

El Real Madrid disputará el próximo día 13 la final de la Recopa frente al Knorr de Bolonia en Florencia.

El Juventud tendrá un difícil compromiso con el Bosna de Sarajevo en cancha yugoslava. Los verdinegros se clasificaron para las semifinales al eliminar por sólo dos puntos en cuartos al Enimont de Livorno. Un triple de Jofresa en los últimos segundos del partido de vuelta en Badalona dio al equipo de Herb Brown el pase a las semifinales de la Korac.

Mañana, miércoles, los jugadores catalanes tendrán enfrente un rival de muchísima más entidad que el italiano, el Bosna de Sarajevo, un equipo que dejó fuera en la anterior eliminatoria al Efes Pilsen.

El Bosna de Sarajevo arrasó la pasada semana en su cancha al Efes Pilsen, al que derrotó por 39 puntos después de haber logrado una ventaja de 16 en el encuentro de ida.

En la Korac, el Juventud se ha caracterizado por una gran regularidad. Solamente ha perdido dos partidos en la competición, con el Scavolini de Pesaro y el Enimont. Frente al Bosna, los españoles, que parten como víctimas, no deben salir derrotados de antemano, aunque vencer a los yugoslavos en su cancha se presume como prácticamente imposible.

El Barcelona contra el Maccabi

También, mañana, el Barcelona jugará en el Palau su undécimo partido de la liguilla de cuartos de final de la Copa de Europa frente al Maccabi de Tel Aviv.

Los azulgrana están a un paso de clasificarse matemáticamente para la «Final-Four» que se jugará el próximo mes en Zaragoza.

El Barcelona, líder de la clasificación, sólo ha perdido dos partidos de los diez que ha disputado. En la Copa de Europa, el equipo de Aito está arrasando y en caso de vencer el miércoles, asegurará su pase a la gran final.

Por su parte, los israelíes necesitan la victoria para seguir aspirando a la «Final-Four», aunque lo tienen verdaderamente complicado, porque, además de los catalanes, el Limoges, la Jugoplástika y el Aris están cerca de lograr el objetivo.

Con Norris y Epi, los catalanes están demostrando ser el equipo más fuerte de la competición. Una nueva victoria será suficiente para conseguir la clasificación, aunque si se produce la derrota, todavía quedarían tres partidos para intentar el asalto al título continental.

METRO Advantage

AHORA 150.000 Ptas. DE AHORRO

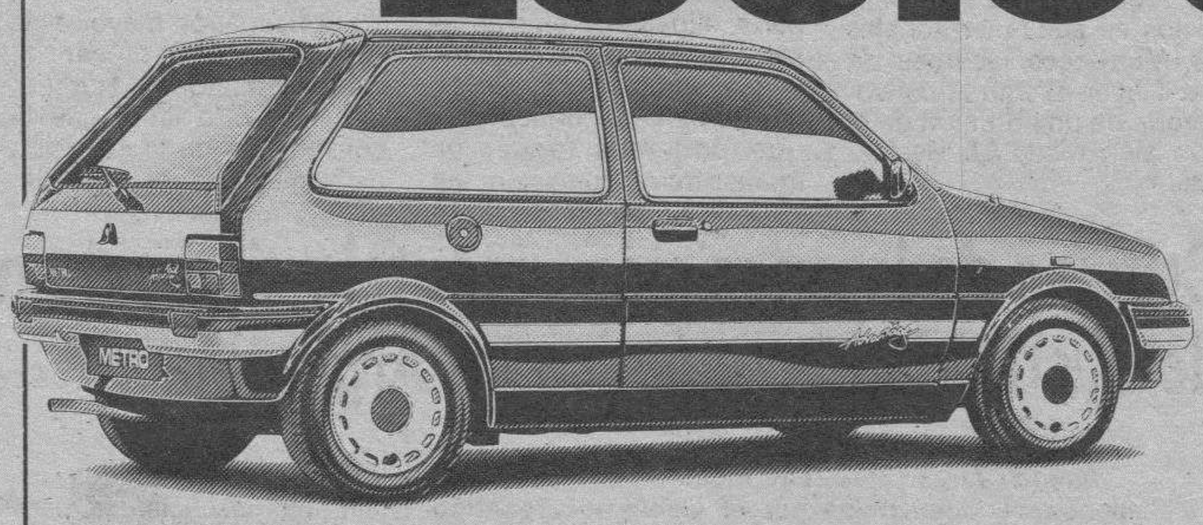

Vd. elige: 150.000 pts. más por su coche usado, o 150.000 pts. menos en el precio final del coche.

SERIE LIMITADA 3 PUERTAS

1.135.353 pts.

Incluido IVA y transporte.

"Sólo para unidades disponibles en stock"

ROVER CREDIT

Equipamiento de serie: ■ 1.300 cc. ■ Encendido electrónico. ■ Faros halógenos. ■ Luneta térmica y limpiaparabrisas trasero. ■ Tapicería Zenith en asientos y puertas. ■ Dos espejos exteriores regulables desde el interior. ■ Asiento posterior abatible 2/3.

ROVER

Concesionario Oficial: BURGOS. TALLERES FAUSTO. Avda. Constitución Española, 5. Tel. 22 35 44. Y su Red de Agentes en toda la provincia.

M.C.D. 2018

El proceso de unidad alemana comenzará esta semana

Bruselas (UPI).- El proceso «dos más cuatro» para la unificación alemana comenzará esta misma semana con la celebración de conversaciones formales entre los dos Estados germanos, a las que se unirán la semana próxima las cuatro potencias aliadas de la II Guerra Mundial, según anunció ayer el ministro de Exteriores de la República Federal, Hans-Dietrich Genscher.

Genscher afirmó que las dos Alemanias celebrarán un encuentro «oficial» esta semana y que Gran Bretaña, Francia, EE.UU. y la URSS se incorporarán al proceso unos días después. El ministro alemán occidental, que asiste en Bruselas a una reunión de ministros de Exteriores de la Comunidad Europea, señaló que la sesión será la primera del proceso «dos más cuatro» acordado en Ottawa, el mes pasado. En su encuentro con los periodistas, Genscher no especificó el lugar ni la fecha exacta de la primera ronda de conversaciones ni tampoco dijo quienes serán los representantes del Gobierno que participarán en ella.

A dos semanas de las elecciones en la RDA, Modrow visita Moscú

Moscú (Efe).- El primer ministro de la República Democrática Alemana (RDA), Hans Modrow, que llegó ayer a Moscú en visita de trabajo, se entrevistará hoy con el presidente soviético, Mijail Gorbachov, para tratar de la situación planteada con la posibilidad de una reunificación alemana.

La visita de Modrow a la URSS, la segunda que realiza en mes y medio, tiene lugar a menos de dos semanas de la celebración de elecciones generales en la RDA, previstas para el próximo día 18.

Modrow, que fue recibido a su llegada, a las 14:00 GMT, por el primer ministro soviético, Nikolai Rizhkov, permanecerá en la capital soviética hasta hoy, martes, invitado por el liderazgo soviético.

En la primera visita del jefe del ejecutivo de la RDA, a finales de enero, la dirección soviética le expuso su posición acerca de los cambios que se observan en la RDA y en Europa del Este.

A juicio de la Unión Soviética, dichos cambios forman parte de la consolidación de los valores democráticos y humanitarios en la Europa del Este y de la «liberación» de esos países del «caduco sistema de administración delegada», según la agencia oficial soviética TASS.

Tras la visita de enero pasado, Modrow expuso en Berlín un plan para conseguir una Alemania unida y neutral, con un Parlamento y un Gobierno comunes.

Este programa de unificación alemana, apoyado por Moscú, tendría cuatro etapas, sin plazos fijos, y se partiría de una forma contractual con elementos confederativos.

Modrow insistió entonces en que no era conveniente establecer plazos fijos al proyecto de unificación y sostuvo la necesidad de respetar las fronteras actuales.

Uno de los puntos que la URSS ha querido resaltar durante esta visita es el hecho de que los representantes del Partido del Socialismo Democrático, que encabezará Modrow en las próximas elecciones, han insistido en que no permitirán una «anexión de la RDA por la República Federal de Alemania».

Poco después de su llegada a Moscú, acompañado de casi todos los miembros de su Gobierno de coalición, Modrow mantuvo una reunión de trabajo con miembros del Soviet Supremo de la URSS, aunque no se ha informado de los detalles de lo tratado.

Hans Modrow, primer ministro de la RDA, llegó ayer a Moscú, siendo recibido por el primer ministro soviético, Nikolai Rizhkov.-Telefoto Reuter-Efe.

La flota artesanal de altura santapolera, una de las más importantes de España, amarrada a puerto a la espera de soluciones.-Telefoto Efe

Las soluciones ofrecidas por la Administración no ofrecen suficientes garantías a los pescadores

Madrid (Efe).- El presidente de la Interconfederativa andaluza de Cofradías de Pescadores, Rafael Montoya, declaró ayer tras la reunión con el Secretario General de Pesca, José Loira, que no pedirá a los pescadores andaluces que desbloqueen los puertos, pues «las soluciones ofrecidas por la Administración no les ofrecen las suficientes garantías».

Para el representante de los pescadores andaluces, estas propuestas no ofrecen las suficientes garantías de seguridad, pues «no es nuestra Administración la que firmó el convenio con Marruecos», y que están a la espera de la reunión que hoy mantendrán en Madrid con representantes de la comisión CE-Marruecos para proceder al desbloqueo de los puertos.

El secretario general de Pesca, José Loira, declaró ayer tras la reunión que ha ofrecido a las cofradías de armadores y de pescadores la constitución de un grupo de seguimiento de los conflictos en aguas territoriales de Marruecos, además de pedir ayer mismo la convocatoria de una reunión de la comisión mixta CE-Marruecos.

Según Loira, la comisión de seguimiento es la que debe entrar a analizar «las condiciones y situaciones en que se producen los apresamientos».

Respecto al cobro de las subvenciones por el paro biológico de un mes impuesto por el convenio con Marruecos, el secretario general de Pesca señaló que estas ayudas se pagan a año vencido y que ayer se han empezado a reintegrar a los pescadores las cantidades de los primeros expedientes tramitados con motivo de estas restricciones.

Rafael Montoya, por su parte, dijo que el tema de las subvenciones es secundario y que «nuestro caballo de batalla es la seguridad para que podamos faenar en aguas marroquíes sin ser arrestados de manera arbitraria por las autoridades del reino de Marruecos», al que calificó de «país no muy civilizado».

El secretario general de la Federación Española de Cofradías de Pescadores, Rafael Muñiz, declaró, por su parte, que son las cofradías las que tienen que desconvocar el bloqueo de los puertos y que su presión va dirigida a que el Gobierno español «fuerce la solución para modificar el actual convenio CE-Marruecos».

Según Muñiz, en la reunión los representantes expusieron sus quejas por la vigilancia que los marroquíes ejercen en la zona y añadió que los pescadores «no tememos a las multas, pues estamos cumpliendo. Lo único que queremos es clarificar las medidas y actitudes de los vigilantes marroquíes en la zona».

El vicepatrón mayor de la Cofradía de Sanlúcar de Barrameda, José Horche, dijo, por otro lado, que la constitución de la comisión de vigilancia «es inviable, pues Marruecos es soberana en sus aguas» y no va a solucionar esos problemas». También denunció que los pescadores que faenan en los caladeros afectados por la restricción llevan 40 días sin recibir ningún ingreso ni ayuda de la Administración y pidió asimismo la dimisión de los representantes de la Administración española por haber negociado «la nueva ley de sanciones a espaldas de los trabajadores».

En la reunión estuvo presente también, además de los citados representantes, la directora general de Relaciones Pesqueras Internacionales, Pilar García Doñoro.

Los puertos de Algeciras, Huelva y Almería permanecen cerrados desde el pasado jueves en protesta por el convenio comunitario que obliga a la flota que faena en aguas de Marruecos a estar parada durante un mes con motivo de la veda biológica contemplada en el citado acuerdo y por el aumento de la cuantía de las multas a los barcos apresados por los marroquíes.

Críticas de la oposición y cautela sindical ante las medidas de austeridad económica en Argentina

Buenos Aires (Efe).- Las medidas de austeridad económica anunciadas por el Gobierno argentino motivaron ayer fuertes críticas de los principales partidos políticos de la oposición, mientras que los sindicalistas mantienen continuas reuniones para analizar la repercusión social del ajuste.

Los representantes sindicales de los trabajadores del Estado pedirán «explicaciones» sobre el plan de redistribución de funcionarios que se pondrá en marcha tras la eliminación de 136 secretarías y subsecretarías, anunciado ayer por el ministro de Economía, Antonio Erman González.

Igualmente, los dos sectores antagónicos en que se encuentra dividida la Confederación General del Trabajo (CGT), única central obrera del país, celebrarán sendos plenarios antes de dar a conocer un pronunciamiento, dijeron a «Efe» fuentes sindicales.

Las fuentes admitieron la necesidad de reducir los gastos del Estado y reestructurar sus organismos, si bien manifestaron su oposición a eventuales despidos.

Los anuncios de González fueron considerados «totalmente insuficientes para combatir la hiperinflación» por el diputado Leopoldo Moreau, uno de los principales portavoces de la Unión Cívica Radical (UCR), principal fuerza de la oposición.

Según Moreau, el ministro «volvió a utilizar los textos de la derecha conservadora» para hacer frente a los desequilibrios de los mercados y al proceso inflacionista que soporta el país.

«Nada se ha dicho en materia del anunciado seguro de desempleo ni sobre el nivel del salario, como si las oleadas de despidos y suspensiones que soporta el aparato productivo no existiera para el Gobierno», puntualizó el legislador.

El diputado democristiano Alberto Aramouni dijo también que el plan económico «profundizará la recesión y ratifica el ajuste más despiadado del que se tenga memoria en Argentina».

Mientras, el ex-candidato presidencial del radicalismo, Eduardo Angeloz, afirmó que las medidas de reducción del gasto público «son duras», pero evitó hacer más comentarios «hasta tanto no se den mayores detalles de su puesta en marcha».

M.C.D 2018

La Audiencia Nacional archiva la querella contra Ramón

Madrid (Colpisa). El titular del Juzgado Central de Instrucción número cinco de la Audiencia Nacional, Baltasar Garzón, decretó ayer archivar la querella interpuesta el pasado 2 de febrero por la Fiscalía General del Estado contra el dibujante Ramón, por un chiste publicado el 29 de enero.

La Audiencia Nacional no ha detectado hechos constitutivos de infracción penal en la viñeta aparecida, en la cual se sustituía el término «Tribunal Constitucional» por «Tribunal Prostitucional».

En el auto hecho público, que se inclina a favor del ánimo de divertir que conlleva el dibujo, frente al de injuriar, se precisa que si a un chiste «se le quita, no ya el gracejo que consustancialmente lleva, sino el mordiente, la ironía, la sátira, la denuncia en forma exagerada y aún estrambótica, dejará de ser tal y difícilmente interesará a la gente».

Entiende la Audiencia Nacional que «ni siquiera de pasada», el dibujo daba a entender que el Tribunal Constitucional actúa de forma anormal o que, «en definitiva, sea un «prostíbulo», porque ni se dice ni hay elementos, después de la declaración del dibujante, para deducirlo».

A juicio del Juzgado, una interpelación injuriosa del chiste «cuadraría más con el probervial sentido del humor que ha caracterizado y caracteriza a los españoles, que en casos semejantes encajar y disfrutan con la ocurrencia, a veces estoicamente, sin pensar siquiera que pueda haber ánimo vejatorio en las expresiones utilizadas ni que estas vayan más allá del propio divertimento ni atenten a la credibilidad de la institución, que está fuera de toda duda».

F. Ordóñez, en Bulgaria

Sofía (Efe).- El ministro español de Asuntos Exteriores, Francisco Fernández Ordóñez, llegó ayer a Sofía en visita oficial de tres días, durante los cuales se entrevistará con representantes del Estado y el Gobierno comunistas y de la naciente oposición búlgara.

Fernández Ordóñez declaró a su llegada que durante su estancia en Bulgaria, que concluirá el miércoles, apoyará el proceso de democratización en este país y tratará de cuestiones europeas.

Agregó que «llevamos muchos años de relaciones interrumpidas, queremos apoyar el proceso democrático y el de construcción europea, en sus aspectos de Comunidad, Organización del Tratado del Atlántico Norte (OTAN) y otros tipos».

Hoy conversará con su colega búlgaro, Boyko Dimitrof, dialogará con el líder del Partido Comunista Búlgaro, Alexandar Lilov, e inaugurará una exposición del pintor español Joan Miró.

Nicaragua: Ortega evoca el riesgo de una guerra, si se desmantelan los Ministerios de Defensa e Interior

Managua (Efe).- El presidente de Nicaragua, Daniel Ortega, evocó ayer el riesgo de una guerra civil si el nuevo Gobierno, que asumirá el 25 de abril, intenta desmantelar los Ministerios de Defensa y del Interior.

Al mismo tiempo, Ortega prometió «cooperar en todo» con la presidenta electa, Violeta de Chamorro.

Al inaugurar el año lectivo de 1990 en un colegio de Managua, Ortega aseguró que ayudará a facilitar una pacífica transición presidencial, pero insistió en que el Ejército y el Ministerio del Interior deben mantener su integridad como en la actualidad, «independientemente de nuestras ideologías».

El gobernante, derrotado en las urnas el 25 de febrero por la candidata de la Unión Nacional Opositora, Violeta de Chamorro, afirmó que ambas instituciones están «reconocidas constitucionalmente» y que «no pueden ser suplantadas por la «Contra» y la guardia somocista, porque sería provocar una guerra».

El presidente sostuvo, por otra parte, que será «el primero en felicitar» al nuevo Gobierno de Chamorro si logra resolver los problemas económicos, como lo prometió durante su campaña electoral.

En caso contrario, agregó, «esa misma masa de votantes» que dio el triunfo electoral a Chamorro «tiene el derecho de quitarle (el poder) si no cumple con lo prometido».

Ortega, advirtió que «ojalá no se les ocurra (a los nuevos gobernantes) quitar los beneficios y conquistas sociales alcanzados por la revolución».

«Que no se le ocurra eso, porque allí estarán Daniel (Ortega) y el Frente Sandinista defendiendo esos derechos conquistados», añadió.

El Gobierrno Chamorro desmanatelará bases de la guerrilla

Guatemala (Efe).- El Gobierno de Violeta Chamorro, que asumirá el 25 de abril próximo en Nicaragua, desmantelará las bases de la guerrilla guatemalteca en Managua, así como a sus grupos proselitistas afines, aseguró la diputada electa a la Asamblea Nacional nicaragüense, Azucena Ferrey.

Las declaraciones de Ferrey, que recoge ayer la prensa guatemalteca, fueron efectuadas el domingo en el aeropuerto de la Aurora, de esta capital, cuando la diputada electa, presentada por la Unión Nacional Opositora (UNO), llegó a Guatemala en viaje hacia Miami (EE. UU.), donde participará en una reunión con exiliados nicaragüenses.

Para Ferrey, las oficinas y centros de la Unión Revolucionaria Nacional Guatemalteca (URNG), que operan en Managua, deben ser desmanteladas «inmediatamente después del traspaso del poder».

«En Nicaragua hemos tenido una plaga de internacionalistas en diez años del régimen sandinista y si ellos hubiesen llegado a colaborar con la reconstrucción del pueblo no estaríamos resentidos, pero se dedicaron a hacer proselitismo a favor de la dictadura o de otros Gobiernos», manifestó.

La parlamentaria electa agregó que «la UNO respetará a todas aquellas personas que demuestran que de verdad están trabajando en favor de Nicaragua, pero no permitirá que haya grupos trabajando en contra de ningún Gobierno».

«Vamos a desmantelar todo lo que sea guerrilla. La UNO insiste en sus argumentos en favor de la reconciliación, por eso no permitiremos que desde nuestro país se ataque a otros Gobiernos centroamericanos», destacó.

Añadió que el nuevo Gobierno nicaragüense mantendrá relaciones con todos los países del mundo, «porque somos un país subdesarrollado, que retrocedió a niveles más bajos que Haití y no puede rechazar la ayuda humanitaria que se brinde».

«Lo que sí rechazaremos será la ayuda en armamentos», dijo la diputada electa por Jinotega en las pasadas elecciones del 25 de febrero.

Según Ferrey, los sandinistas no han podido reconocer la derrota y están provocando situaciones de violencia en el interior de Nicaragua.

«Si el Frente Sandinista no sabe asumir con coraje y con valor cívico la victoria de la UNO, el período de transición va a ser muy difícil y dará elementos para que la Resistencia Nicaragüense (la «Contra») no cumpla con la desmovilización de sus tropas», subrayó.

El Cardenal Glemp pide aclaración a la matanza de Katyn

Varsovia (Efe).- El Cardenal Jozef Glemp, Primado de la Iglesia Católica polaca, pidió, en una carta pastoral publicada ayer, la aclaración definitiva de la matanza Katyn, cometida hace medio siglo por sicarios de Stalin, y en la que fueron asesinados miles de oficiales polacos prisioneros.

El Cardenal Jozef Glemp resaltó en su pastoral que sigue siendo actual preguntarse por el sentido del sufrimiento, tanto de Jesucristo como de los hombres sencillos de nuestro tiempo como los que fueron asesinados en Katyn.

«Aquel crimen —dice el Primado de Polonia— suscita dolor en todos nosotros, porque es el símbolo del gran martirio que tuvieron que vivir también muchos otros hombres magníficos, hijos del pueblo polaco, que pagaron con sus vidas la lucha por la libertad».

El Cardenal Glemp subrayó que grandes tesoros fueron malogrados, porque durante decenios muchos hombres se guiaron en sus actos no por la razón y la experiencia, sino por el deseo de «transformar la naturaleza humana de una manera contradictoria e incompatible con la vocación y los derechos naturales del hombre».

En Katyn perecieron cerca de 5.000 oficiales polacos que fueron hechos prisioneros por los soviéticos después de la invasión de la parte oriental de Polonia poe el Ejército Rojo, iniciada el 17 de septiembre de 1939, cuando tropas polacas aún combatían contra los nazis.

Los soviéticos apresaron a unos 15.000 oficiales polacos y se desconoce la suerte corrida por los que no aparecieron en las fosas comunes del bosque de Katyn, cerca de Smolensko, en la república soviética de Bielorrusia.

†

EL SEÑOR

Don Angel García Orcajo

Falleció en el día de ayer, a los 66 años de edad, confortado con los Santos Sacramentos.

Q. E. P. D.

Sus hermanos: María Patrocinio y David; hermanos políticos: Heráclides Vicario y María Angeles Martínez; sobrinos y demás familia.

Ruegan una oración por su alma y la asistencia al funeral y entierro que se celebrarán hoy, martes, a las 12 del mediodía, en la iglesia parroquial de La Sagrada Familia, acto seguido la conducción del cadáver al cementerio de San José.

Vivía: C/. General Dávila, número 19-5.° C.

Capilla ardiente: Funeraria «San José», Sala F.

Burgos, 6 de Marzo de 1990.

†

EL SEÑOR

D. Francisco de Miguel Gutiérrez

Falleció en el día de ayer, a los 78 años de edad, después de recibir los Santos Sacramentos y la Bendición de Su Santidad.

Q. E. P. D.

Su apenada esposa: Doña Amelia García Espinosa; hijos: María Luisa y Pedro; hijos políticos: Darío del Río y Cecilia Granado; nietos; hermano: Martín; hermanos políticos, sobrinos, primos y demás familia.

Ruegan una oración por el eterno descanso de su alma. Las honras fúnebres y funeral se celebrarán hoy, martes, a las 11,30, en la iglesia parroquial de La Anunciación, efectuándose acto seguido la conducción del finado al cementerio de San José.

Vivía: Plaza Francisco Sarmiento, número 2.

Capilla ardiente: Capillas de Funeraria «San José».

Burgos, 6 de Marzo de 1990.

†

EL SEÑOR

Don Santiago Antón Martín

Vdo. de Victoria Ortega

Falleció en el día de ayer, a los 88 años de edad, después de recibir los Santos Sacramentos y la Bendición de Su Santidad.

Q. E. P. D.

Sus apenados hermanos: Domingo y Martín; hermanas políticas: Consuelo, Clementina, María, Severina y Angeles; sobrinos, primos y demás familia.

Ruegan una oración por el eterno descanso de su alma. Las honras fúnebres y funeral se celebrarán hoy, martes, a las 4,30, en la iglesia parroquial de San Lesmes, Abad, efectuándose acto seguido la conducción del finado al cementerio de San José.

Vivía: C/. San Juan, número 42.

Capilla ardiente: Capillas de Funeraria «San José».

Burgos, 6 de Marzo de 1990.

†

PRIMER ANIVERSARIO DE

EL SEÑOR

Don Antonio Martínez Martín

Falleció el día 6 de Marzo de 1989.

Q. E. P. D.

Su esposa, hijos, nietos y demás familia.

Ruegan una oración por su alma y la asistencia a la misa que se celebrará hoy, martes, a las 8 de la tarde, en la iglesia parroquial de San Juan Bautista (Barriada Yagüe), actos de caridad por los que quedan agradecidos.

Burgos, 6 de Marzo de 1990.

†

El novenario de misas que dio comienzo ayer, día 5 de Marzo, a las 9 de la tarde, en la iglesia PP. JJ. de La Merced, será aplicado por el eterno descanso del alma de

María Barbero Miguel

Falleció el día 17 de Febrero de 1990.

Q. E. P. D.

La familia agradecerá la asistencia a tan piadosos actos.

†

EL SEÑOR

Don Alejandro Busto Fuente

Falleció en el día de ayer, a los 79 años de edad, después de recibir los Santos Sacramentos y la Bendición de Su Santidad.

Q. E. P. D.

Su apenada esposa: Doña Carmen Fernández Fernández; hijos: Amparo, María del Carmen, María de Pilar y José Ignacio; hijos políticos: Valeriano Brizuela, Ireneo Martínez, José María Santamaría e Isabel Vázquez; nietos; hermana: Amparo; hermanos políticos, sobrinos, primos y demás familiares.

Ruegan oraciones por el eterno descanso de su alma. Las honras fúnebres y funeral se celebrarán hoy, martes, a las 4, en la iglesia parroquial de San Julián, Obispo, acto seguido la conducción del finado al cementerio de San José.

Vivía: C/. Lealtad, número 1.

Capilla ardiente: Capillas de Funeraria «San José».

Burgos, 6 de Marzo de 1990.

M.C.D 2018

¡¡3.º JUEGA Y GANA!!

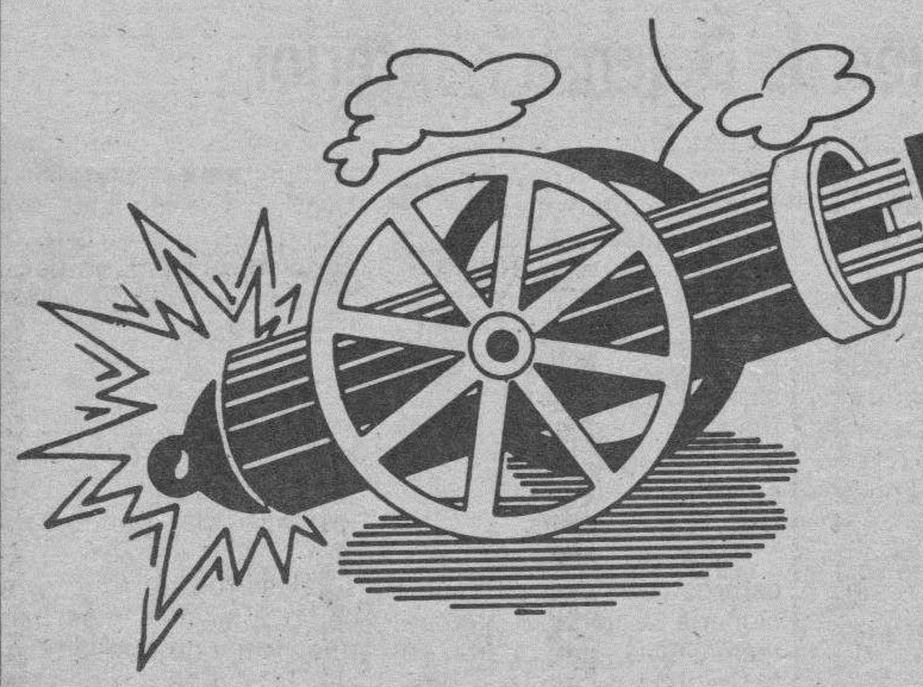

UN MILLON
DE PESETAS EN CADA JUEGO

GRAN CONCURSO DE

Diario de Burgos

PARA SUS LECTORES
Y ADEMAS

Nuevo
ESTE ES TU FIESTA (5 puertas)

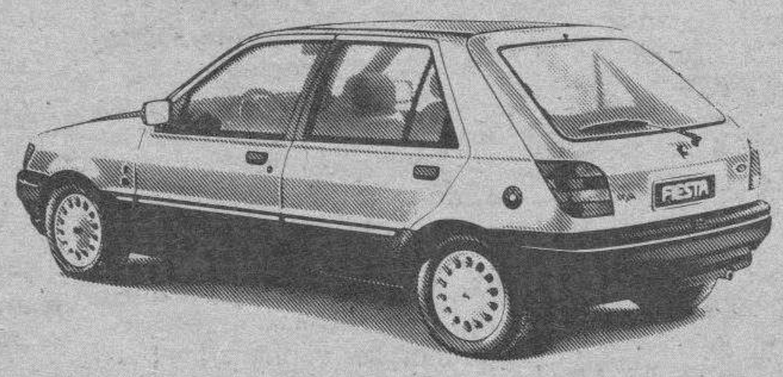

CONCESIONARIO OFICIAL

Autocid, s. a.
Carretera Madrid-Irún, Km. 234 ☎ 208442

Ford

UN VIAJE PARA DOS PERSONAS A RIO DE JANEIRO

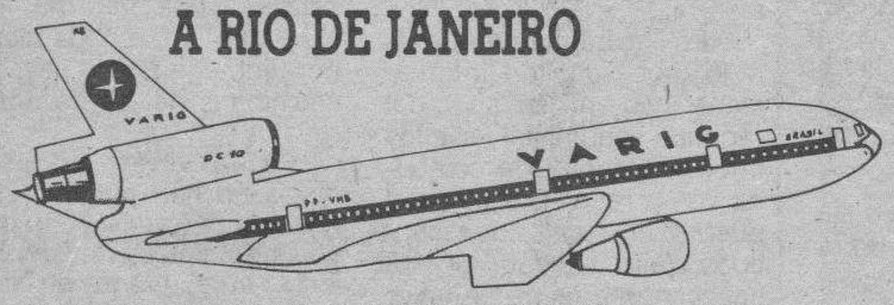

Y DIEZ PLAZAS DE UNA SEMANA A BENIDORM

Viajes Castilla Mundial
Gral. Sanjurjo, 8

Envíe sus cupones para estos magníficos regalos. (Lea las bases generales)

COMO SE JUEGA

Las tarjetas para todas las jugadas consta de 16 recuadros en los que figuran diversas firmas comerciales distintas entre sí.

Diario de Burgos publicará diariamente y hasta la finalización de dicha jugada, cuatro anuncios de las firmas comerciales colaboradoras elegidas al azar y ante notario.

Recorte y péguelas (no totalmente), en el recuadro correspondiente, siempre que coincidan con las existentes en su tarjeta.

La jugada finalizará cuando una tarjeta haya completado los 16 recuadros, en ese momento el acertante debe ponerlo en conocimiento de Diario de Burgos telefónicamente indicando el número de la clave de la fortuna y los nombres de las firmas comerciales que tiene su tarjeta, o presentándose en las dependencias del periódico con la tarjeta premiada.

Al día siguiente de ser conocida la primera tarjeta ganadora, el resultado será publicado en Diario de Burgos. En el supuesto de que hubiese alguna tarjeta más premiada, el plazo de presentación de la misma finalizará 48 horas después de la primera verificada.

El premio de UN MILLON de pesetas en el caso de existir más de un ganador será repartido a partes iguales entre los mismos.

DB, publicará en las mismas páginas dedicadas a la promoción del «Juega y Gana» un recuadro cupón donde el lector pondrá su nombre, dirección, teléfono y número de su tarjeta (clave de la fortuna). Se podrán enviar tantos como quiera, siempre que sean originales, es decir, no valen fotocopias, copias, etc., al Apartado de Correos 600 de Burgos.

Al final de cada una de las jugadas todo aquel que haya enviado cupones (que se publicarán todos los días), tiene opción al premio o premios que determine el periódico y que se anunciarán con antelación.

Como broche final, todos los cupones recibidos de cualquiera de las jugadas (una, dos, tres o cuatro), tendrán opción a los premios finales (Ford Fiesta, viajes a Brasil, Benidorm, etc.), que se hará ante notario y por extracción directa de los cupones.

Los anuncios sombreados corresponden a firmas comerciales cuyos recuadros han sido extraídos

Talleres LeiSa — La Electricidad Industrial, s. a. — C/ MADRID N.º 8 ☎ 20 18 40

MADEPARK DECORACION — C/. SAN JULIAN, 5 — TELF. 26 76 29

DISCOTECA ARMSTRONG — C/. CLUNIA, 13 — 22 72 66

DEPORTES Podium — EQUIPA AL DEPORTISTA — Pisones, 5 — Telf. 205677

SUPERMERCADO DEL MUEBLE — Madrid, 41 · BURGOS

Cadena 7 PRINCIPALES

MEDICA CASTILLA — —ADESLAS— SEGUROS DE ASISTENCIA SANITARIA — VITORIA, 10, 1.º — TELF. 26 40 90

Hostal Restaurante LA VARGA — Telf. 201640

MUEBLES EVELIO — Avda. General Yague, 32 — Telf.: 27 26 25

CODEX — MAQUINARIA O.P. — CARRETILLAS — TELF. 23 27 98 — BURGOS

TALLERES PEDRO — su concesionario PEUGEOT TALBOT — TELFS. 22 13 60 — 21 70 90

SABA brezmes — MADRID, 6 — TELF. 26 16 18

CLESA — PRODUCTOS LACTEOS

ELECTRODOMESTICOS auto-bazar ANAMAR

INDUPISA — FABRICA DE PELETERIA

TV. GAMONAL — VENTA Y REPARACIONES — Las Torres, 1 — Telf. 229842

MARCE recambios — Telfs. 22 64 77

CONTENEDORES BURGALESES, S.L. — BURGOS

BODEGAS Perlovin — BURGOS

FAGOR — MORENO CASTILLO — Vitoria, 200. ☎ 22 99 30

CASTILLA FLORISTERIA

Belda — Todo en piel — CTRA. QUINTANADUEÑAS S/N. — ALMIRANTE BONIFAZ, 8 — TLFS. 26 05 30 — 20 56 93

hotel del Cid — PLAZA SANTA MARIA, 8

VIDEOCID Panasonic — ALTA FIDELIDAD-T.V. VIDEO — Plaza Santiago, 3

PB — Pollerías - Hueverías — BARRIOS — P.º Fuentecillas, 6

VIDEO BAZAR — VIDEO-HI FI-T.V.

AN-BA — MOBILIARIO DE COCINA Y BAÑO — SANTIAGO, 10 — 212710

Comercial URNISA S. A. — MAQUINAS - HERRAMIENTAS — CALLE SALAMANCA, 1

Mesón-Restaurante LAS QUEMADAS — Ctra. Fuentes Blancas, km. 6. Burgos.

PINTURAS florma — TELF. 214371

Battaner — Moneda, 11 — Telf. 208548

Blanco Montaña — JOYERIA-PLATERIA-RELOJERIA — Paloma, 23 - Tel. 205634

PRONOVIAS — C/. Carnicerías, 3 — Teléfono 20 92 07 — 09004 - BURGOS

Zurro — MODA JOVEN PRET A PORTER — Regino Sainz de la Maza, 11

LIMARA — PERFUMERIA - BISUTERIA — REYES CATOLICOS, 40 — 21 32 19

Viajes Castilla Mundial — Sanjurjo, 8

PERSIANAS TOR — Ventanas P.V.C.

SAMEC — Distribuidor oficial PHILIPS — CALZADAS, 36

LUBRICANTES CEPSA — villodrigo, s.a.

GARRIDO — MAQUINAS DE COSER — Vitoria, 27 Avda. del Cid, 19 — Fco. Grandmontagne, 2

viajes CLUNIA — Paloma, 25 · tlf. 206633

MUEBLES MORAL CAYUELA, S. A.

JUGG — COCINA BAÑO COMPLEMENTOS — Plaza de España, 1 — Burgos

TEXTILES MARIN — VITORIA 17 Y 171

BOLSOS · ZAPATOS — Hermanas Renuncio — Laín Calvo, n.º 34

deYco — BAÑOS · COCINAS — Plaza San Agustín, 1

PELETERIA INVERNAL — RAMON Y CAJAL, 4 — TELF. 20 71 46 — BURGOS

JAEL — MODA HOMBRE — Parque Santiago — ☎ 23 62 37

merlin — FOTOGRAFIA — C/ Gassel, s/n — C/ Santiago, 43

NOVACOCINA — MOBILIARIO DE COCINA — San Julián, 5. ☎ 20 05 29

HIPERLAMP — Lámparas - Regalos — ☎ 26 53 62 — San Pablo, 14 — BURGOS

SERVITELSA BDG S.A. — Distribuidor Telefonía — SIEMENS — Villa Pilar 3 — ☎ 26 95 05

Sánchez Gozalo — FERRETERIA — BARRIO GIMENO, 18 — TELEFONO 20 36 08 — 09001-BURGOS

M.C.D 2018

¡¡DEFINITIVAMENTE UNA GANADORA DEL TERCER JUEGO DE NUESTRO «3.º JUEGA Y GANA» UN MILLON!!

Al término del plazo que señalan las Bases, esta es la única tarjeta premiada, enviada por...

DOÑA CLAUDIA MARTIN DIEZ

Con domicilio en Soncillo y número clave de la fortuna 0378265

MAÑANA MIERCOLES, SORTEO DE LOS CUPONES PARA LOS REGALOS ADICIONALES DE ESTE TERCER JUEGO (VER PAGINA 12)

VEINTIOCHO PREMIOS ENTREGAREMOS EN ESTA TERCERA FASE

Próximos jueves y viernes, entrega de las tarjetas correspondientes para nuestro Cuarto Juego, que comenzará el domingo, día 11 de Marzo. A partir de hoy, más tarjetas ya en todas las firmas colaboradoras

Los anuncios sombreados corresponden a firmas comerciales cuyos recuadros han sido extraídos

Autoescuela STOP BURGOS

YAMAS PRET A PORTER DISEÑO-MODA Plaza Mayor, 10 - Telf. 26 38 46

AUSA DISTRIBUIDOR EXCLUSIVO COPERMA Telf. 227062

HUEVERIAS AVILA Telf. 229058 - 224037

Academia MECANOVA 2000 ELADIO PERLADO, 27 — TELF. 21 90 05

GRUNDIG brezmes MADRID, 6 — TELF. 26 16 18

SEGUROS - GESTORIA pérez díaz pd Julio Saez de la Hoya, 8

ZANUSSI INDUSTRIAL FRIGAS Benito Gutierrez, 1 - Telf. 209611

AUTO EXPOSICION DUCAR Compra-venta automóviles 22 91 07

Comercial Mansilla San Cosme, 24 - Telf. 26 43 41 - BURGOS COCINAS ESTUFAS CHIMENEAS CALEFACTORAS

ELECTRODOMESTICOS VICENTE YOIS Concepción, 16 Avda. Eladio Perlado, 42

Restaurante Mesón Burgos C/. SOMBRERIA, 8 — TELF. 20 61 50 09003 BURGOS

CERAMICAS FONTECHA S.L. Carretera Poza. Telf. 232902

TALLERES PORTUGAL Concesionario ALFA ROMEO Vitoria 258 22 49 20

DISEÑO Y NUDO, S.A. Julio Sáez de la Hoya, 7 - BURGOS

PELETERIA Arcepiel Plaza Mayor, 13

Auto Burgos, S. A. Concesionario Oficial RENAULT CTRA. MADRID-IRUN, Km. 245,5

INCESA INDUSTRIAS DEL CERRAMIENTO S.A. Telf. 211313 - BURGOS

SANYO MORENO CASTILLO Vitoria, 200. 22 99 30

PAPELERIA MUEBLES DE OFICINA TODO Gral. Yagüe, 10

DUPLEX SANEAMIENTOS-CERAMICAS

ACADEMIA CASTILLA San Cosme, 4 - Tlf. 20 16 43 Lavaderos, 91 - Tlf. 218209

Joyería J. Casado Avda. del Cid, 64

CAJA TERRITORIAL DE MADRID C/. Santander, 6 - 2º Travesía del Mercado, 4 Hondillo APARTAMENTOS - CHALETS BUNGALOWS EN LA COSTA

EL OTRO ITALIANO ristorante CIAO Avda. Reyes Católicos, 32

ALIMENTACION MIGUEL DE ROZAS Pl. San Bruno Gral. Vigón, 31 Avda. C. La Vega Guardia Civil, 4

MODA HOMBRE LUI Moneda, 18 - Tel. 26 60 53

LEAL DECORACION

QUESOS LECHE FRIAS Telf.: 26 82 67 - BURGOS

Ferr NUÑO FERRETERIA SUMINISTROS INDUSTRIALES Jesús Mª Ordoño, 1 - Tel. 200351 Salamanca, 2 - Tel. 271246

ALVAREZ MAQUINARIA DE LIMPIEZA Avda. Gral. Vigón, 31. Telf. 23 59 36

GADEMA JOYERIA - RELOJERIA Santander, 9. Tel. 20 66 39. BURGOS

CONFITERIAS Alonso PASTELEROS ARTESANOS

MESON DEL CID PLAZA SANTA MARIA, 8

GIL PERALTA Y CIA, S.A. CONCESIONARIO JOHN DEERE BURGOS

PELETERIA MIRANDA Ctra. Madrid-Irún, Km. 234

MOBILIARIO K - 7 Interiorismo GRAL. YAGUE 39-41 — 23 96 90

GONORSA INMOBILIARIA Avda. Gral. Yagüe, 13 Telf. 212665

INMOBILIARIA RIO VENA S. A.

Liderpiel •Santander, 5 •Moneda, 6 Telfs. 204082 - 202616

FOTOMAYAN REVELADO, 1 HORA Nuño Rasura, 8 y Arzobispo Pérez Platero

Confitería Feste BURGOS LAIN CALVO, 25 TELF. 39 34 90 CALZADAS, 4-R. SAINZ DE LA MAZA, 2 TELF. 27 11 91 AVDA. DEL CID, 38 TELF. 22 30 90

RECAMBIOS Y SUMINISTROS AGRICOLAS E INDUSTRIALES URQUIZA BURGOS - Santa Clara, 36 BRIVIESCA - San Roque, 3

ALMACENES Cámara, S.A. MADERAS NACIONALES Y DE IMPORTACION MATERIALES DE CONSTRUCCION

ELECTRICIDAD FEYSA ARTICULOS DE REGALO AVENIDA DEL CID, 40 CTRA. POZA DE LA SAL, S/N

VIAJES SOLINIEVE Avda. General Yagüe, 11. 23 20 13

REGALOS CAPERUCITA JUGUETES SAN PABLO, 7 — TELFS. 26 23 41 - 26 62 81 09002-BURGOS

SER

sobrinos FERRETERIA AVDA. DEL CID, 25-27

OPTICA CIENTIFICA BURGALESA MULTIOPTICAS Avda. del Cid, 14 - A. Pérez Platero, 17

NOVIAS Pilar Anyela ALTA COSTURA Santa Clara, 3 Telf. 261580

Ford Autocid, s. a.

VIDEOCID SONY ALTA FIDELIDAD-T.V. VIDEO Plaza Santiago, 3

FERROPLAS S. A. MUEBLES DE COCINA Y BAÑO

M.C.D 2018

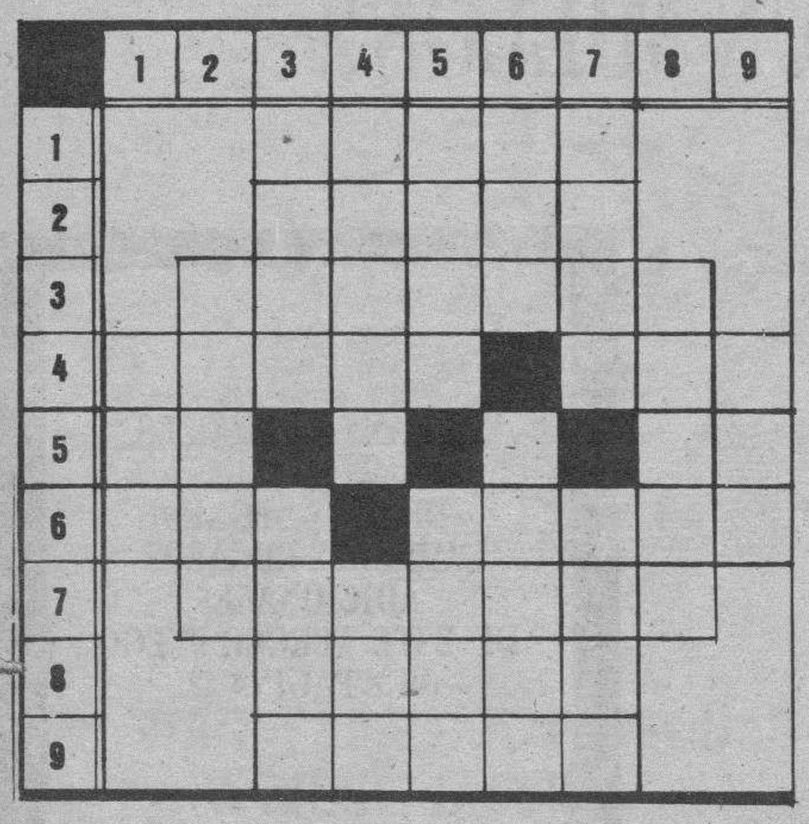

HORIZONTALES.—1: Color que va desde el amarillo de ocre al verde gris. 2: (al rev.) Cortocircuito. 3: Nombre de varón. 4: (al rev.) Trabajo, tarea. Planta de la familia de las algas, formada por frondas más o menos filamentosas. 5: Símbolo del bismuto. Mil. Consonante. Símbolo de la plata. 6: Dueña. Dícese de la tierra incultivable. 7: Golpe dado en las nalgas con la mano abierta. 8: Copia o abundancia de uva. 9: Sitio donde se pisa la uva.

VERTICALES.—1: Medida antigua de longitud equivalente a dos anas. 2: Alma. 3; Afloja. Color. 4: (al rev.) Señal hecha en una persona o cosa. (al rev.) Terminación de los números fraccionarios. 5: Cierta preparación de la planta del cáñamo indio, que sirve para fumar en algunos países. (al rev.) Cabo de Almería. 6: En Argentina; gusano que se cría en las heridas. Escalón. 7: Prefijo técnico griego, que significa huella. Elevar. 8: Ovalado. 9: Oficial del ejército turco.

Solución al anterior:

HORIZONTALES.—1: Taque. 2: arusU. 3: Espiará. 4: anaiD. Ojo. 5: Do. A. C. Ac. 6: Ajo. Alada. 7: Orégano. 8: Avisa. 9: Lumen.

VERTICALES.—1: Ada. 2: Enojo. 3: Tasa. Oral. 4: Arpia. evU. 5: Quid. agiM. 6: Usa. Clase. 7: Euro. anaN. 8: Ajado. 9: Oca.

Hechos y figuras

Catálogo de solteras

La presidenta de la asamblea de mujeres de Montilla (Córdoba), María Dolores López Baena, ha calificado la publicación de la obra «Catálogo de solteras», en la que se recoge una relación de mujeres solteras de la localidad, de «vergonzosa, machista y violadora del derecho a la intimidad».

Las tarjetas de visita de Noriega

Al igual que otras reliquias de los líderes carismáticos de la historia, las tarjetas de visita del depuesto dictador panameño, Manuel Antonio Noriega, podrán pasar a formar parte del álbum de recuerdos de aquellos coleccionistas morbosos que estén dispuestos a que un avispado negociante se haga de oro a su costa. «Las existencias son limitadas. El primero que venga, será el primero en llevárselas», anunció en tono de charlatán de mercadillo el empresario norteamericano Joel Peterson, quien se ha hecho con una partida de estas cartulinas. El «negociante» ofrece, además, una carta que garantiza la autenticidad de las tarjetas, para que nadie ponga en entredicho que las tarjetas de visita del dictador fueron sustraídas del escritorio personal de Noriega, en la «visita» que le giraron las tropas norteamericanas el pasado mes de diciembre.

JEROGLIFICO

¿Qué clase de ave es esa?

Solución al anterior:

Lo perdió en Niza.

Dibujos con siete errores

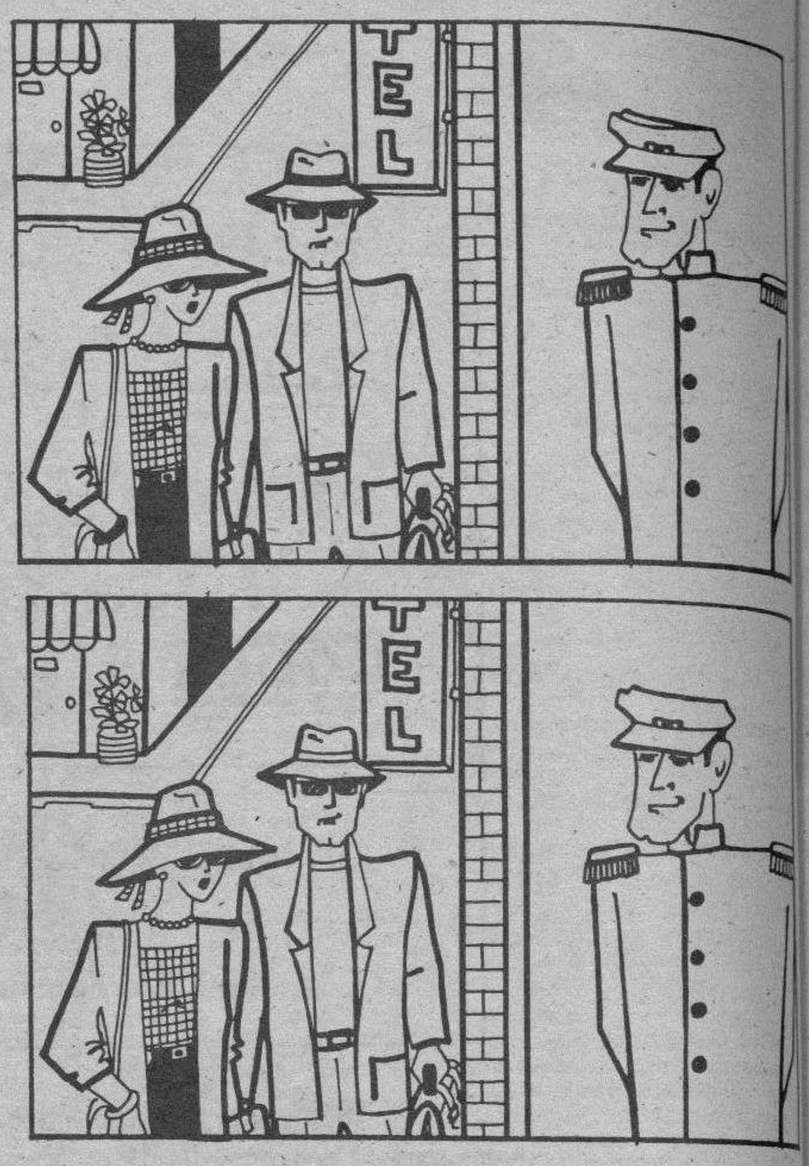

Solución al anterior:

1.—Rama del árbol. 2.—Sol. 3.—Hoja de la planta. 4.—Reloj de pulsera. 5.—Piedra. 6.—Oreja del león. 7.—Adorno de la lanza.

GENERALES CLASIFICADOS

Estos anuncios se reciben en nuestra Administración, San Pedro de Cardeña, 34 y en todas las Agencias de Publicidad.

NOTA.- Deberán tener entrada con 24 horas a su publicación.

Los anuncios de esta Sección, demandas y ofertas concretas de trabajo tendrán una bonificación del 20% en su facturación total.

Inmobiliaria

SANJURJO
LOCAL ACONDICIONADO
94 M² Y 60 M² DOBLADOS, MUCHA FACHADA
ORTEGA. 26 24 26

PRINCIPIO CALLE VITORIA
CAFETERIA MUY COMERCIAL
GRANDES INGRESOS
INFORMA Y VENDE:
ORTEGA. 26 24 26

SE TRASPASA
CAFETERIA
En la zona más céntrica y comercial de Burgos. Poca renta. Contrato indefinido.
ORTEGA. 26 24 26

OSCAR ORTEGA-DELGADO
Agencia de la Propiedad Inmobiliaria
Avenida de los Reyes Católicos, 7, 1.º, of. 6. Teléfono 22 79 41

SE VENDE O ALQUILA
NAVE
DE 225 M², 160 M² PATIO, ALTO LA VARGA
Telf. 23 97 03

Laboral

SE NECESITAN
APRENDICES
EMPRESA TEXTIL
C/. Juan Ramón Jiménez
Pentasa 3, nave 18

HOTEL DE 4 ESTRELLAS
NECESITA
CONSERJE
Llamar al teléfono 20 64 40; preguntar por Begoña

RESTAURANTE OJEDA
NECESITA COCINERO

NECESITAMOS
ENCOFRADORES
Presentarse de 7 a 8 tarde. Bar El Gallo. Avenida del Cid.

Este espacio vale
1.680 Ptas.
(Incluido IVA)
Diariamente
martes, miércoles, jueves y viernes

Motor

TODOS LOS MIERCOLES
MOTOR
SUPLEMENTO
de DIARIO de BURGOS
CON
MERCADO del VEHICULO de OCASION

Servicios

RTE. NUMANCIA
MENUS DIARIOS — CARTA
MIERCOLES Y VIERNES: «CORDERO ASADO»
SABADOS: «PARRILLA»
Barriada San Cristóbal (Burgos)
Teléfono 23 74 98

Varios

EXPOSICION DE ARTE
TAGRA
BURGOS
EXPONE OLEOS
MOMOITIO
Del 3 al 15 de Marzo de 1990
Horas de visita: Festivos, de 12 a 2. Laborables: de 12 a 2 y de 7 a 9.

SE HACEN TRABAJOS DE ALBAÑILERIA EN GENERAL
Telfs. 22 78 18 — 21 94 49

GRACIAS ESPIRITU SANTO
Por los favores recibidos
C. P.

Si quiere anunciarse en esta Sección, diríjase a nuestra Administración, Agencias de Publicidad o al corresponsal de DIARIO DE BURGOS en su localidad.

ANUNCIOS EN ESTA SECCION

M.C.D 2018

Estos anuncios se reciben en nuestra Administración, San Pedro de Cardeña, 34 y en todas las Agencias de Publicidad.

NOTA.- Deberán tener entrada con 24 horas a su publicación.

Alquileres

SE ALQUILA piso General Vigón, amueblado, servicios centrales. ☎ 228964.

ALQUILER máquinas escribir Crespo. Plaza Alonso Martínez, 7 - pral. ☎ 260520.

TORREVIEJA alquilo casitas y chalets. ☎ 96-5711819.

SE ALQUILA en galería comercial, local totalmente instalado. ☎ 266677.

SE ALQUILA nave pequeña para almacén o pequeña industria. ☎ 205424, de 2 a 4.

PEÑISCOLA Benicarló, alquilamos apartamentos Semana Santa, Verano. 964-475501-473961.

GIL-MERINO. Se alquilan pisos en distintas zonas. Calle Santander, nº 3-1º-Dcha.

GIL-MERINO. Se alquila bar en zona Carrero Blanco. 50.0000.Ptas. Fianza Mínima.

SANTOS. Alquilo piso, Sanjurjo. Cinco, salón, cocina amueblada, gas ciudad, baño, servicio, todo exterior rio.

SANTOS. Alquilo oficina Calle Vitoria. Desde 85 m.², preparadas. 275142.

SANTOS. Alquilo local calle Calzadas, sin reformar, 30 m.². Fachada.

SANTOS. Alquilo local Barriada San Cristóbal, 70 m.², acondicionado. 275142.

CULLERA Playa. Alquiler y venta apartamentos. Precios como 1989 y más bajos Junio y Septiembre. Fincas Santiago. Avenida Blasco Ibáñez, 6. ☎ 96-1721627-1722063.

SE ALQUILA piso nuevo, céntrico, con garaje. San Julian. ☎ 208862.

PARTICULAR. Alquilo despachos, Avda. Generalísimo, 1. ☎ 205162 - 205054.

GARCIFUENTES. Alquilo. Calleja Zurita. Cuatro, salón, garaje, trastero. Barato. 275998.

GARCIFUENTES. Carrero Blanco. Alquilo local 60 metros, amplísima fachada. 275998.

GARCIFUENTES. Generalísimo. Alquilo piso 140 metros, baño, aseo. Exterior. 275998.

POZA. Pisos céntricos, precios interesantes. Calle Vitoria, 27-A.

POZA. Alquilo-vendo lonja, muy barata. Gamonal.

SE ALQUILA cafetería Reyes Católicos. ☎ 370114.

SE ALQUILA local 130 m.². 2 kms. capital. ☎ 268487.

ORTEGA-Delgado. Alquilo piso céntrico, sin muebles, tres, salón, baños, garaje. 227941.

ORTEGA-Delgado. Alquilo nave Polígono Gamonal, junto N-1, 500 metros, renta 130.000.

ORTEGA-Delgado. Alquilo local céntrico, 60 metros planta más sótano. Infórmese. 227941.

LOCAL excepcional. 80 metros. Laín Calvo. Sin traspaso. Muñoz. 274724 - 274382.

LOCALES. Zonas comerciales únicas. 40 a 200. Muñoz. 274724 - 274382.

VACACIONES. Benicasim. Oropesa. Peñíscola. Primera línea de playa. Muñoz. 274724 274382.

MUÑOZ. Local Regino. Cafetería instalada. 274724 274382.

DELAFUENTE: Alquilo local muy comercial, 150 metros, dos entradas, General Yagüe, Antonio Cabezón. San Pablo, 12 - C.

DELAFUENTE: Alquilo piso amueblado, seminuevo, tres, salón, individual, zona calle Salas.

DELAFUENTE: Alquilo local semi-acondicionado 40 metros, calle San Bruno, junto carretera Logroño.

ALQUILO apartamento amueblado. Reyes Católicos, 8. Servicios centrales. ☎ 230412.

MAGDA González. Agentes Propiedad Inmobiliaria. Santander, 6 bajo. ☎ 263954.

MAGDA González. El Tejo: Dos y salón. Reciente construcción. Contraventanas.

MAGDA González. Trinas: Tres dormitorios, salón, cocina y baño. Ascensor.

MAGDA González. Paloma: Local de 90 m.². Agua, luz, aseo.

MAGDA González. Pentasa: Nave de 339 m.². Puerta para camiones.

SE ALQUILA piso, céntrico, tres habitaciones, baño y cocina. 261379.

Somos especialistas en mobiliario y material de oficina (incluso ordenadores) para:

- Oficinas
- Despachos
- Estudios
- Locales públicos
- ...o su negocio...
- ...o su casa

Llámenos, le atenderemos con mucho gusto, en su Proyecto e Instalación con el mejor diseño y presupuesto

TAGRA

Vitoria, 13 - Telfs. 209148-49

Automóviles y accesorios

ALQUILER sin conductor. Coches nuevos, todas las marcas. «Servi-Auto», Sanjurjo, 9. ☎ 274715.

AUTOMOVILES Pedrosa. Compra venta de toda clase de automóviles. Stock mínimo, ciento cincuenta vehículos para que usted pueda elegir. Garantizados. Facilidades hasta 24 meses. ☎ 227707 y 227767.

AUTOMOVILES Jesús, compra venta de vehículos usados, totalmente revisados y garantizados. Facilidades de pago hasta 60 meses. Sin entrada. San Pedro Cardeña, 94. 261314.

V. LOPEZ vehículos ocasión, garantizados, facilidades de pago. Pisones, 40. ☎ 209667.

LAZAROMOTOR. Vehículos de ocasión al mejor precio. Facilidades hasta 60 meses, con o sin entrada. Luis Alberdi, 16. 223039.

VEHICULOS ocasión, seminuevos, garantizados, sin entrada. Automóviles Varona. Madrid, 17. 207087.

LO MAS exquisito en vehículos usados. Automóviles Grandmontagne, el especialista en automóviles con pocos kilómetros. Francisco Grandmontagne, 22. ☎ 236669.

JOVEN tu primer coche usado, sin entrada, desde 5.000 pesetas al mes. Automóviles Félix Santana, Avenida Eladio Perlado, 14. ☎ 215050.

SIERRA 2.0i ABS, Porsche 924 1 turbo IE, Alfa 33 1.5, BX-GT, R-11 TXE, Escort 1.6, 205 y varios modelos más. Garantizados. Facilidades. Automóviles Gamonal. Pedro Alfaro, 2. ☎ 223814.

CEDO tarjeta nacional de transportes. ☎ 947-586208.

SEMINUEVOS Kadet GLS 1600, Fiat Riviera, Scort 1400 GL, Golf GTI 1800, Alfa Romeo 2000 GTV, Renault 11 turbo, Seat Trans, acristalada. Varios coches mas garantizados, sin entrada. Automóviles Varona. Calle Madrid, 17. ☎ 207087.

VENDO Furgoneta Renault 4 F6, acristalada, 4 años, muy cuidada, garaje siempre. 1.000 pesetas extras. Te gustará, pruébala. 237878.

VENDO moto Vespa 200, electrónica, mezcla separada, arranque batería, cuidadísima, 50.000.- extras, radio cassett. 15.000 kms. 3 años, impecable, pruébala, te gustará. 237878.

VENDO ciclomotor Honda PX-R-50. 1.000 kms., arranque batería. Nuevo, dos años. Pruébalo, te gustará. 237878.

VENDO bomba camión basculante, nueva, a estrenar, de alta presión, 6 pistones. ☎ 170818. Lerma.

SE VENDE Audi 100. ☎ 230039.

SAAB 9000 I turbo 16V, negro, climatizador, cuero, seminuevo. Garantía. Ruera Sport. Polígono Villayuda. ☎ 224250.

FORD Sierra 2.0S, rojo, año 86. Ruera Sport. Polígono Villayuda. ☎ 224250.

VENDO ruedas estrechas 12 x 36, discos y llantas apropiadas para tractor Fiat. 220683.

Colocaciones

Los anuncios de esta Sección, demandas y ofertas concretas de trabajo tendrán una bonificación del 20 % en su facturación total.

TRABAJE montando cuadros pequeños casa, proporcionamos materiales, recogemos producción. Decorhogar. Alfonso Católico, 1. Oviedo.

MESON Páramo de Masa, necesita chicas. Mayor información: ☎ 150030.

SE NECESITA chica, zona Isla. ☎ 237733.

SE NECESITAN camareras-limpiadoras. Hotel dos estrellas. Buen sueldo y pensión. Hasta 45 años. Hotel «La Trucha». Riaza (Segovia). ☎ 911-550061; 550111.

SE NECESITA empleada de hogar interna, para señora sola. Llamar de 4 a 8 tardes. ☎ 239579.

NECESITO pastor. Astudillo de Campos (Palencia). ☎ 988-842482; 842321.

SE NECESITA chica interna. Matrimonio con niño. Buen sueldo. 218762.

NECESITAMOS empleada de hogar para Briviesca. Sueldo muy interesante, 2 pagas extras, 21 dias vacaciones. Seguros correspondientes. Exigimos algo de experiencia e interna. ☎ 590060 y 590240.

SE NECESITA aprendiz de 16 a 17 años. Llamar al ☎ 262142.

RESTAURANTE Casa Alonso, necesita camarero. Plaza del Cid.

MESON Castilla-León (frente Capitanía). Necesita chico 16-18 años.

NECESITAMOS chica ayudanta de cocina, preferible menor 20 años, para restaurante. ☎ 441041.

JOVENES si buscais trabajo y ganar 3000 diarias superables, presentaros hoy Martes, de 11,30 - 1,30; 6 - 8. Cafetería Salamanca (frente Autobuses).

SE NECESITA chico para supermercado. Llamar de 6 a 9 al 274578.

SE NECESITA aprendiza para pescadería, de 16 ó 17 años. Presentarse hoy, en Pescaderías Ana, Mercado Norte, número 13.

CAMARERO necesita cafetería en Briviesca. ☎ 590068.

SE NECESITA cocinera para restaurante, en Quintanapalla (Burgos). ☎ 431022.

NECESITO empleada hogar con informes, de 8,30 a 4,30. Buen sueldo. ☎ : 261859.

CONDUCTOR trayler. Imprescindible experiencia. ☎ 217747. Vantorvitrans. S.L.

NECESITO chica externa. ☎ 234287.

SE PRECISAN 7 personas mayores de 27 años, para próxima apertura oficina comercial, altos beneficios, R.M. Sr. Aguado. ☎ 983-471921.

NECESITO chica, dos horas diarias. Avda. Cid, 42-6º-C.

SE NECESITA chica. Llamar de 2,30 a 3,30 ☎ 271952.

Compras y ventas

VIVEROS Gallo, frutales, chopos, árboles de sombra, jardinería. Covarrubias. ☎ 403047.

COMPRO oro, plata, joyas, monedas, antigüedades. Vitoria, 17. Despacho 505. ☎ 204167. Burgos.

QUIERE Ud. cercar? Disponemos de toda clase de materiales para cerramientos, postes, mallas, alambre-espino, portones, bastidores, etc. Cercados Reques. Fuentemilanos (Segovia). ☎ 911-485176.

JARDINERIA «Castilla». Floristería. Mantenimientos. Frutales. Arboles. Coníferas. Huerta: Clínica San Juan de Dios. (Centro ciudad). ☎ 260022.

VIVEROS Las Camelias. Jardinería, mantenimientos, podas, frutales, rosales, ornamentales, coníferas. Monte La Abadesa. ☎ 205239.

ORO, joyas, compro. Pago bien. Arco del Pilar, 4-1º.

HEMBRAS Pastor Alemán, 4 meses, excelentes para crias. ☎ 987-314159.

VENDO tacos de leña de Haya, seca, barata. ☎ 404108.

VENDO aparato de música completo, para pub o bar. Seminuevo, buen precio. ☎ 237188.

CHOPOS magníficos plantones 2 años. Vivero Finca La Perdiguera. Castronuño (Valladolid). ☎ 91-2623960, 2620290. Horas oficina.

VIDEO Clubes. Vendo 4000 películas VHS y BETA, por cese de actividad. Todas o en lotes pequeños. También estanterías, mostradores, vitrinas y mobiliario propio de video-club. Oportunidad para ampliar o instalar su propio negocio con mínima inversión. Informes: ☎ 207340.

Enseñanza

ACADEMIA Universitaria San Juan. Cursos intensivos: Estadística, Matemáticas, Financiera, Contabilidad, Análisis Matemático, Cálculo, Algebra, Física, Química, Fiscal. Comienzo: 15 Marzo. Plazas limitadas. San Juan, 22-3º-Dcha. 275077.

ACADEMIA Universitaria San Juan. Preparación E.G.B., F.P., B.U.P. y C.O.U. (todas la asignaturas). Grupos reducidos. ☎ 275077.

ACADEMIA Universitaria San Juan. Oposiciones. Infórmate en San Juan, 22-3º-Dcha. 275077.

MECA-RAPID. Mecanografía audiovisual. Taquigrafía. Informática. Geometría Descriptiva. Horarios libres. Calle Santander, 19. ☎ : 205359.

MATEMATICAS Primero Empresariales. Cálculo, Ingeniería. Politécnica. Eficacia. Economía. ☎ 265269.

NECESITO profesor-a, Física, Matemáticas, para 1º de Químicas. ☎ 235234.

PROFESOR EGB. Recuperaciones. Matemáticas y Ciencias. Experiencia. ☎ 200140.

Financieras

PRESTAMOS hipotecarios. Levantamos embargos, cargas. Máxima rapidez, discreción. 983-397992.

EN BURGOS. Créditos personales instantáneos. Hipotecas. Cancelamos embargos. Financiamos pisos hasta 100% del valor. 20 años. ☎ 210105.

Fincas

COSTA del Sol. Torremolinos, vendo dos estudios, precio total 1.800.000. apartamento grande 80 metros. Precio 4.500.000. Facilidades. Otros: 2.500.000. ☎ 988-725310.

TORREVIEJA. Apartamentos vende constructor, buena zona, casi terminados, entrega de llaves para Junio, muy baratos, amueblados y pago viaje a verlos. 94-4373579. Sr. Jesús (socio constructor).

SARDINERO precioso piso, todo exterior, vistas al mar, casa lujo, oficinas. Avda. Castros, 1. Enseña conserje.

SE VENDE piso de particular a particular. A estrenar. ☎ 170995.

MIRANDA, vendo piso, 4 habitaciones, dos baños, cocina. Precio: 4.500.000.-. 4.º. Sin ascensor. 941-341502.

POR TRASLADO vendo piso céntrico, 5, salón, cocina, 2 baños y trastero. ☎ 225254. Abstenerse agencias.

GIL-MERINO. Foramontanos. Cuatro, salón, trastero, terraza, exterior. Precio estupendo. Calle Santander, nº 3-1º-Dcha. 274865.

GIL-MERINO. Calle Vitoria (Gamonal). Tres, salón, dos baños, exterior. Precio asequible.

GIL-MERINO. Calle Concepción. 250 metros. Totalmente reformado. Seis, salón, tres baños. Ideal profesionales.

GIL-MERINO. Avda. de la Constitución. Duplex. dos, salón, baño, aseo, garaje y trastero. Próxima entrega.

GIL-MERINO. Duplex en Huerto del Rey. Dos y salón, preciosas vistas. A estrenar.

GIL-MERINO. Piso Comuneros de Castilla. Tres, salón, baño, garaje. Se admiten ofertas.

VENDO piso. San Agustín. Cuatro, salón, cocina, baño. Precio: 11.000.000.-. ☎ 204883. Prigo. Plaza Vega.

SE VENDE piso Francisco Salinas. Dos, salón, cocina, patio, trastero. Precio: 4.600.000.-. ☎ 263784.

VENDO chalet en Aranda de Duero «La Calabaza». 205 m.². trastero, garaje. Llamar al ☎ 502288.

VENDO vendo piso en Gamonal. Llamar 3 a 8, ☎ 236887.

SANTOS. Precioso apartamento General Yagüe. Inmejorables vistas. Dos, salón, garaje, dos terrazas grandes. Julio Sáez Hoya, 8.

SANTOS. Calle Amaya. 100 metros. Exterior. Orientación sol. Cuatro, salón, servicentrales.

SANTOS. Villa Pilar, mirando Burgos, esquina rio. Garaje, cinco, salón.

SANTOS. Cardenal Segura. 4.º, tres, salón, gas ciudad, trastero. 275142.

SANTOS. Melchor Prieto. 5.º, exterior, contraventanas, tres, salón, cocina amueblada. 11.800.000.-.

SANTOS. Avda. Constitución. Tres, salón, dos baños, garaje, trastero, estrenar.

SANTOS. Plaza San Pablo. 6.º, cuatro, salón, dos baños, servicentrales.

SANTOS. Calle Fátima. 4.º, tres, salón, todo exterior, cocina amueblada.

SANTOS. San Pedro y San Felices, 100 metros, cuatro, salón. 275142.

SANTOS. Vendo-alquilo local 60 m.². Gamonal, nueva construcción. 275142.

SANTOS. Pedro Alfaro. 2.º, 90 metros, tres, salón, garaje, gas ciudad, comunidad 2.000.-.

LOCAL 170 metros. Avenida General Vigón, primer tramo, vendo. J.L. García Calvo. Plaza Calvo Sotelo, 9. ☎ 207340.

INMOBILIARIA Gamonal. San Gil, segundo piso totalmente reformado. Económico.

INMOBILIARIA Gamonal. Plaza San Pablo. Oportunidad, cuatro, salón, dos baños, soleado.

INMOBILIARIA Gamonal. Pedro Alfaro. Cuatro, salón, parquet. Ocasión.

INMOBILIARIA Gamonal. Ultimos pisos en construcción, zona Lavaderos. 218659.

GARCIFUENTES. Junto Capitanía. Vendo local 100 metros, todos servicios. 275998.

GARCIFUENTES. Calle Briviesca. Vendo local 55 metros. Funcionamiento inmediato. 275998.

GARCIFUENTES. Calle Castrojeriz. Tres, salón, cocina amueblada. Exterior. 7.700.000. 275998.

GARCIFUENTES. Barriada Illera. Vendo chalet, estrenar. Tres, salón, bodega. 275998.

GARCIFUENTES. Camino Mirabueno. Casa unifamiliar, jardín, tres, salón, estrenar. 275998.

VILLATORO. Próxima entrega, vendo chalet lujo, estrenar, jardín. Garcifuentes. 275998.

LAVADEROS. 11.500.000.- Tres, salón, todo exterior. Gas ciudad. Garcifuentes. 275998.

POZA. Piso, 3, salón, 5.º, exterior, soleado. 6.500.000.-. Calle Vitoria, 27-A.

POZA. Precioso, céntrico, todas las comodidades de lujo, buen precio. 273034.

POZA. Almacén ideal oficios, taller, 2.000.000.-. Calle Vitoria, 27-A.

ANUNCIOS ECONOMICOS

EN

Diario de Burgos

Fundado en 1891

GENERALES CLASIFICADOS

★

POR PALABRAS

★

EN ESTE MISMO ESPACIO

DE

¡GRAN EFICACIA!

ANUNCIOS EN ESTA SECCION

Si quiere anunciarse en esta Sección, dirijase a nuestra Administración, Agencias de Publicidad o al corresponsal de DIARIO DE BURGOS en su localidad

M.C.D. 2018

Fincas

URGE vender piso seminuevo, Gamonal. 4.°, exterior. 273034.

POZA. Pisos y apartamentos varias zonas Gamonal. Desde 9.000.000.-. 273034.

POZA. San Francisco, servicentrales, 6.°, 10.000.000.-. Calle Vitoria, 27-A.

POZA. Entreplanta centriquísima, 280 m.², instalada.

VENDO piso en Avda. Valencia, como nuevo, sol todo el día, con hermosa terraza y trastero, calefacción central, 6.000 ptas. comunidad. ☎ 265435. Abstenerse agencias.

TORREVIEJA. Venta-alquiler pisos, apartamentos. Informa: Constan. Avda. del Cid, 3 - 6° P. ☎ 273877 208784.

VENDO apartamento Avda. del Vena, con terraza, estupendo. ☎ : 261828, mañanas de Lunes a Viernes.

ORTEGA-Delgado. Agencia Propiedad Inmobiliaria. Avenida Reyes Católicos, 7 - 1°. 227941.

ORTEGA-Delgado. Zona Carmen, 120 metros, cuatro, salón, baños. Soleado. Económico.

ORTEGA-Delgado. Piso céntrico, 80 metros, tres, salón, baños. Extraordinarias vistas. 227941.

ORTEGA-Delgado. ¡Oportunidad! Piso, tres, salón. Exterior. Muy mejorado. 6.000.000.

ORTEGA-Delgado. ¡Atención! Vendo pisos muy económicos, para reformar, varias zonas. Llámenos. 227941.

ORTEGA-Delgado. Vendo naves Polígono Gamonal 280-480 metros. Instaladas. Buen precio.

ORTEGA-Delgado. Gamonal, estrenar, tres, salón, baños, cocina amueblada, garaje. 227941.

MARCOS Agencia Inmobiliaria. Travesía del Mercado, 2, entreplanta (Hondillo). 273252.

MARCOS Calle Covarrubias, seminuevo, tres, salón, dos baños, centralizado.

MARCOS frente Plastimetal. apartamento lujo, estrenar, dos, salón, dos baños, garaje.

MARCOS Avila. Segundo, tres, salón, buena orientación, individualizado, 85 metros.

MARCOS San Pedro San Felices, apartamentos construcción, dos, salón, individualizados.

MARCOS Barriada Moisés, segundo, tres, salón, individualizado, buena orietanción.

MARCOS Francisco Grandmontagne. Inmejorable altura. Tres, salón, reformado, muy soleado.

MARCOS Villalón. Barrio San Pedro. Pisos construcción, tres, salón, dos baños.

MARCOS Pedro Alfaro. Séptimo, soleado, gas natural, tres, salón, reformado.

MARCOS San Francisco, segundo, dos, salón, exterior, soleado. 273252.

ORTEGA. Calzadas. 3.°, tres, salón, baño, aseo, calefacción central, acondicionado. Calle Vitoria, n° 23-4.°-B. ☎ 262426.

ORTEGA. Paseo Isla. Cinco, salón 42 m.², tres baños, garaje, soleado, centralizado.

ORTEGA. General Vigón. 8.° piso, exterior, tres, salón, centralizado, soleado.

ORTEGA. G-3. Estrenar, tres, salón, dos baños, garaje, trastero, gas.

- La imagen es fugaz
- La palabra muere rápidamente
- Lo impreso permanece

Confíe sus anuncios a

Diario de Burgos,

Periódico de mayor difusión en Burgos y Provincia

ORTEGA. Santa Clara. Tres, salón, totalmente reformado, acometida gas, soleado.

ORTEGA. Madrid. Tres, salón, muy amplio, baño, aseo, reformado. 262426.

ORTEGA. Santa Cruz. Tercero, tres, salón, dos baños, trastero, centralizado.

MAGDA González. Agente Propiedad Inmobiliaria. Santander, 6 bajo. ☎ 263954.

MAGDA González. Avda. Valencia: Dos y salón. Calefacción central. Trastero superior.

MAGDA González. Fco. Salinas: Dos dormitorios, salón, cocina, baño. Calefacción individual.

MAGDA González. Vitoria. Apartamento dos y salón. Ascensor. Armario empotrado.

MAGDA González. Julio S. Hoya: Cuatro y salón. Servicios centrales. Terraza.

MAGDA González. Paseo Isla: Piso de lujo. Garaje, trastero. Servicios centrales.

ORTEGA. Santa Bárbara. Soleado, tres, salón, centralizado, exterior, soleado. 13.000.000.Ptas.

ORTEGA. Calle Real. Tres, salón, calefacción central, garaje. 262426.

ORTEGA. Zona calle Madrid. Vendo, alquilo, 65 m.², acondicionado, en funcionamiento.

LOCALES. Extraordinarias zonas, 17 a 100 metros. Muñoz. 274724.

CAFE-BAR Instalado. En funcionamiento. Muñoz. 274724; 274382.

DIEGO Polo. Tres, salón, dos baños, garaje, gas ciudad. 274724; 274382.

RESIDENCIALES. Amplios, céntricos, soleados, garaje. Muñoz. 274382.

MUÑOZ. Reyes Católicos. Cuatro, salón, dos baños, exterior. 274382; 274724.

AVENIDA del Cid. Tres, salón, exterior, calefacción individual. Muñoz. 274382; 274724.

VITORIA. Tres, salón, soleado, exterior, servicentrales. Muñoz. 274724; 274382.

MUÑOZ. Apartamento. Dos, salón, cocina amueblada. Financiamos su compra. 274382; 274724.

MUÑOZ. Taller reparación, venta, automóviles, 200 metros. Villadiego. 274724; 274382.

CASAS antiguas, rehabilitadas, céntricas. Muñoz. 274382.

MUELAS: Agencia de la Propiedad Inmobiliaria. Calle San Pablo, 24 - 1° Izda. ☎ 265251.

MUELAS: Pedro Alfaro. Cuatro, salón, cocina, buena altura. 8.500.000.

MUELAS: Santa Clara. Tres, salón, gas ciudad, despensa, gastos comunidad 2.000.

MUELAS: Nuestra Señora Belén. Cuatro, salón, baños, servicentrales, buena altura.

MUELAS: Pozo Seco, una, salón, cocina, baño, seminuevo. 6.000.000 ptas. 265251.

MUELAS: Nueva construcción. Carretera Logroño, tres, salón, cocina, baños, garaje y trastero.

MUELAS: San Pedro y San Felices. Nueva construcción. Tres, salón, baños, garaje y trastero.

MUELAS: Nave Carretera Logroño, 300 m.². condiciones a convenir.

DELAFUENTE: Piso tres, salón, alto, calle Valentín Jalón, San Pablo, 12-C.

DELAFUENTE: Piso tres, salón, individual, soleado. Calle Avila. 265142.

DELAFUENTE: Magnífico piso, 160 metros, soleado, calle Madrid, cinco, salón, dos baños, garaje.

DELAFUENTE: Vendo barchurrería, magnífico negocio, 73 metros, buena zona Gamonal.

DELAFUENTE: Piso principio San Francisco, dos, salón, 7.300.000. Véalo. 265142.

DELAFUENTE: Apartamentos, dos, salón, individual, con-sin garaje, Vitoria-Gamonal.

DELAFUENTE: Piso Francisco Sarmiento, barato, alto, tres, salón, servicentrales. San Pablo, 12 - C.

DELAFUENTE: Chalets amplios, lujo, terreno. Próxima construcción. Ibeas. Infórmese. 265142.

DELAFUENTE: Piso calle Madrid, tres, salón, gas, amueblado, garaje opcional.

DELAFUENTE: Chalets construcción, dos plantas, estudio, solarium, dos garajes, trastero. Ventilla.

DELAFUENTE: Magnífico local 285 metros, calle San Juan, próximo calle Santander.

DELAFUENTE: Locales 49, 153 metros, amplia esquina, muy comerciales. Martínez Campo.

DELAFUENTE: Local semireformado 100 metros planta, 40 entreplanta, calle Merced. 265142.

JESUS Melón Agente de la Propiedad. Fco. Grandmontagne, 5 - 1° G. ☎ 231474.

JESUS Melón Pablo Casals: Cuatro, salón, dos baños. Aprovéchese.

JESUS Melón Plaza San Pablo: Cuatro, salón, dos baños. Aprovéchese.

JESUS Melón Pablo Ruiz Picasso: Precioso, tres, salón, cocina. Altura ideal.

JESUS Melón Vitoria: Cuatro, dos baños, trastero. Muy soleado. Aprovéchese.

JESUS Melón Enrique III: Tres, salón. Totalmente reformado. Calefacción individual.

PRIGO: Moneda, 13. Plaza Vega, 36. Calle Vitoria, 184. ☎ 269875.

PRIGO. Santiago. Tres, salón, cocina amueblada. Baño, económico. 11.703.

PRIGO. Santo Toribio. Tres, salón, calefacción, terraza exterior cubierta. Soleado. 10.933.

PRIGO. Santa Dorotea. Cinco dormitorios, salón, terraza, ascensor. 10.731.

PRIGO. Vitoria: Cocina amueblada, parquet, cuatro dormitorios, trastero. Buena altura. 10.633.

PARTICULAR vendo piso Santa Clara. ☎ 215767, tardes.

OCASION vendo o traspaso pub nuevo, por no poder atender. ☎ : 810982 - 810809, de Fromista (Palencia).

Fincas Rústicas

VENDO bonita parcela, lugar bello. San Felices Rudrón. ☎ 91-7062580.

SE VENDE casa 85 m.². tres plantas, con corral en trasera y huerta, 30 kms. de Burgos. ☎ 544140.

CASAS de piedra. Distintos pueblos, económicas, amplias. 274382 - 274724.

CONCENTRADA. Hectáreas. Comarca Bureba. Muñoz. 274724 274382.

PRIGO. Villasur de Herreros. Precioso entorno. Cuatro, jardín, garaje. 10.923.

PRIGO. Santibáñez Zarzaguda. Cinco dormitorios, dos plantas. Infórmese. 10.884.

Ganados y aperos

GANADEROS y cerealistas: Básculas ganaderas y ensacadoras de cereales, harinas, abonos, gránulos, salvados y pulpas. Lureno, Polígono Villalonquéjar, calle Valle de Mena. ☎ 209370.

VENDO tractor Ebro 155 y otro Deutz 55. Muy buenos. ☎ 453050.

MOLLON, su motoazada. Distintas potencias y motores. Compare precios. Hedbe. San Pedro Cardeña, 80.

OPORTUNIDAD. Sembradora mixta Solá, seminueva, de 15 botas y sembradora estrecha. ☎ 261034.

SE VENDE cosechadora John Deere modelo 970. Valentín Elena. Torrecitores del Enebral (Burgos).

SE VENDE molino eléctrico y mezcladora vertical de 1.000 kg. ☎ 411018. Estépar.

SE VENDEN 12 vacas de leche, próximas a parir. ☎ 583073.

SE VENDE tractor Fiat 980 y aperos. ☎ 941-202975.

VENDO cebada pallas R-2, seleccionada. ☎ 988-150074.

Huéspedes

PENSION completa o dormir. Pablo Casals, número 12 - 3° D.

ALQUILO a caballero serio, formal, habitación con derecho cocina, con calefacción, chalet tranquilo independiente. Quintanadueñas. 202180.

ALQUILO habitación dos camas, trato familiar. ☎ 225456.

SE NECESITA chica para compartir apartamento moderno y céntrico, con 1 habitación. Económico. De 3 a 5 tarde. ☎ 234481.

NECESITO señorita para compartir piso. ☎ 237184.

Pérdidas

EXTRAVIADO perro Collie marrón claro, cuello blanco. Gratificaré. ☎ 263039 211737. Valor sentimental para niño enfermo.

Traspasos

TRASPASO bar cafetería totalmente instalada, 124 m.². ☎ 232605, sólo mañanas.

TRASPASO tienda alimentación. Zona comercial. Llamar de 3-5. 268896. .

PUESTO plaza Norte, morcillas y embutidos. ☎ 271635. Llamar 4-5 tarde.

OPORTUNIDAD. Traspaso negocio hostelería, rentabilidad demostrable. Muy conocido, buenazona. Ideal matrimonios. Preferible profesionales. Condiciones a negociar. ☎ 263553.

HERRERIA. Local céntrico, 100 m.², cualquier negocio. Renta: 2.800.mes.

SANTOS. Bar, negocio familiar, zona cuarteles, instalaciones de primerísima calidad.

SANTOS. Traspaso negocio en marcha con inmejorables instalaciones y ordenador programado al máximo, en existencias el mejor, más de 10.000.000.-. Interesante.

OCASION. Traspaso papelería-juguetería. Llamar tardes, 5 a 10. 237821.

TRASPASO cafetería (15 años), céntrica, mucha clientela, funcionando. ☎ 218413 - 212808.

POZA. Local renta 2.000.-, zona comercial. Calle Vitoria, 27-A.

POZA. Bar-cafetería Gamonal, 1.700.000.- Funcionando.

POR DISOLUCION de socie- dad, se traspasa local zona Bernardas. ☎ 395715 - 396...

DELAFUENTE: El mejor local venta zapatos, 160 metros, céntriquísimo, ínfima renta. San Pablo, 12 - C.

DELAFUENTE: Bar 90 metros planta, doblado, cocina, imposible atender, clientela. Vitoria Gamonal. 265142.-

DELAFUENTE: Traspaso -venta pub 120 metros. Oportunidad. Calle San Juan. Renta razonable.

Varios

PRO-VIDA en Burgos: San Pablo, 12 - C, 1°, en Valladolid: San Luis, 8 3. ☎ 983-299471.

REPARAMOS tejados, colocamos canalones nuevos, reparamos viejos. Con garantía. 238766.

COLOCACION, reparación canalones, tela asfáltica, retejados. Damos garantía. ☎ 27485...

FONTANERIA y albañilería en general. ☎ 220007.

PINTURA general Elba. Presupuestos sin compromiso. ☎ 273150 - 210465.

SE HACE fontanería y albañilería. Se reparan canalones. ☎ 225378.

COLOCACION canalones nuevos, reparación viejos, colocación tela asfáltica. 220025.

SE ARREGLAN persianas, rieles de cortinas, todas clases. ☎ 262107.

SE REALIZAN toda clase trabajos tejados, canalones nuevos y reparación viejos. Damos garantía. 232440.

SE REALIZAN trabajos fontanería - albañilería. Se acude al momento. ☎ 238413, de 11,30 mañana a 10 noche.

SE OFRECE autónomo por horas, para cualquier tipo trabajo. 224349.

DIARIO de Burgos. El periódico de mayor difusión en Burgos capital y provincia.

ANUNCIESE en esta sección. La difusión de su anuncio está plenamente asegurada.

EL 80% de los lectores burgaleses de periódicos, leen diariamente DIARIO DE BURGOS.

AVISO A LOS SUSCRIPTORES

PARA ASEGURARSE UNA BUENA RECEPCION DE **DIARIO DE BURGOS**

COMUNIQUENOS

- Su cambio de domicilio.
- Irregularidades en la recepción del Diario.

Diríjase a:

Jefe de Distribución y Ventas
San Pedro de Cardeña, 34. 09002 BURGOS
Teléfono: 26 83 75

ANUNCIOS EN ESTA SECCION Si quiere anunciarse en esta Sección, diríjase a nuestra Administración, Agencias de Publicidad o al corresponsal de DIARIO DE BURGOS en su localidad.

BOLETIN DE SUSCRIPCION

Diario de Burgos

Departamento de Distribución y Ventas

C/. San Pedro Cardeña, 34. ☎ 268375 Apartado 46 - 09002 BURGOS

PRECIOS DE SUSCRIPCION

	trimestre	semestre	año
Capital	7.080	14.160	28.320
Fuera de la Capital	7.080	14.160	28.320

FORMA DE PAGO (Indico con una X la forma en que abonaré mi suscripción).

○ Recibo en domicilio (sólo Burgos capital).
○ Contra reembolso (fuera capital)
○ Cheque bancario, giro postal.
○ Domiciliación Bancaria.

EL COBRO SERA POR ADELANTADO

D. ....
Población .... Calle .... n.° ....
piso .... Desea suscribirse a DIARIO DE BURGOS a partir del dia 1.° del mes de .... de 198...., por un período de ....
(mes, trimestre, semestre o año).

DOMICILIACION BANCARIA

Muy señores míos:
Les ruego que con cargo a la cuenta núm ....
atiendan hasta nuevo aviso los recibos presentados por DIARIO DE BURGOS, a mi nombre.

Banco o Caja de Ahorros ....
Agencia .... Dirección ....
Localidad .... Nombre o razón social del titular de la cuenta ....
.... Fecha ....

Firma

M.C.D 2018

Comienza hoy por la segunda cadena una nueva serie titulada «Music Hall».

Crónica de Televisión

Mercedes Rodríguez

Música, variedades y despampanantes señoras adornaban el estreno del segundo canal privado español,"Telecinco". Se abrió el telón de un cine madrileño y los maestros de ceremonias de la noche, Victoria Abril y Miguel Bosé, daban paso al espectáculo. Y fue en ese fin de semana cuando se empezó a sentir el juego de la competencia entre televisiones.

Comenzaba el espectáculo en Telecinco , "¡Por fin juntos!", un show muy al estilo italiano, mientras Concha Velasco presentaba un "¡Viva el espectáculo!" genuinamente español que homenajeaba esa noche al actor Tony Leblanc. Aunque el escenario es aún reducido, las televisiones privadas se ejercitan vigorosamente en la competencia mientras Retevisión, el organismo encargado de dar servicio a la red de enlaces, anuncia que se van adelantando los plazos y en poco menos de cinco meses se podrán ver los canales privados en dieciocho ciudades españolas.

Todavía queda una larga andadura hasta que los nuevos canales tengan su propia seña de identidad y productos ensamblados con su público. Hasta que eso llegue las películas son las que marcan, fundamentalmente, esta inicial competencia. El sábado se ofrecía una sucesión de títulos. "Antena 3 TV" emitía desde las tres de la tarde el maratoniano "Polvo de estrellas" mientras TVE y Telecinco ofertaban dos títulos famosos y más o menos recientes, "Peligrosamente juntos", con Robert Redford y Debra Winger en la primera y "En busca del arca perdida" en "Telecinco". El sábado, el conjunto de la programación coincidía en un nostálgico repaso de los primeros años setenta. "Love Story" en Telecinco y "Jesucristo Superstar" en TVE. Las series "El Santo" y "Los hombres de Harrelson" en Antena 3 y "Kun-fu" en TVE...

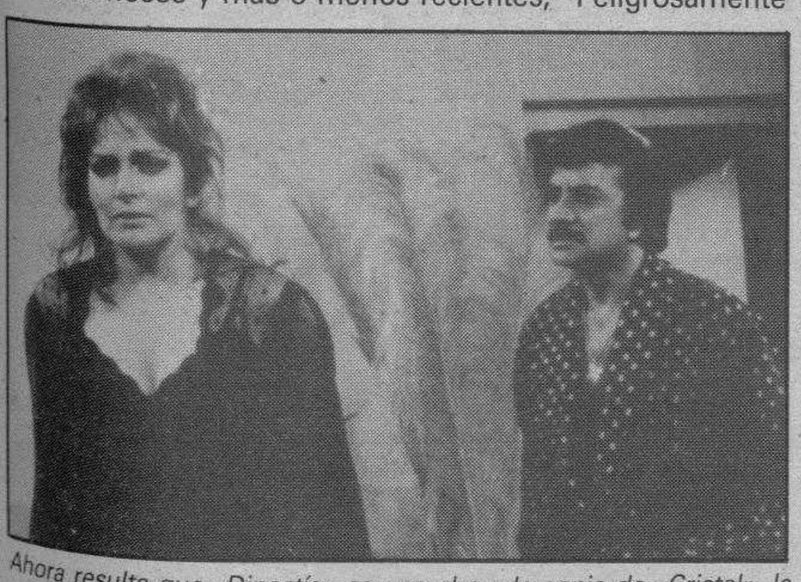

Ahora resulta que «Dinastía» es una absurda copia de «Cristal», la larguísima serie que ofrece Televisión.

Algo se mueve ya en estos meses primerizos que, de momento, empiezan a repercutir en los video-clubs.

Empieza "Music-Hall"

Se estrena este martes, por la segunda cadena de TVE, una coproducción europea, la serie de cuatro episodios "Music-Hall" que cuenta con un reparto encabezado por Simone Signoret. La serie narra las vicisitudes de unos artistas judíos en los años que precedieron a la segunda guerra mundial y ha sido producida por cinco televisiones, entre ellas la catalana TV-3.

La acción comienza en 1938, en Viena, momento en que los nazis ocupan ya la ciudad. Los hermanos Eduard y Paul Bronnen, Hannah, esposa de Eduard y Orchekovsky, todos ellos artistas de variedades judíos que han huido de Berlín, se ven ahora obligados a escapar hacia París. Eduard es capturado en la estación de trenes y los otros tres consiguen llegar a París donde encuentran un ambiente hostil. Tras grandes dificultades consiguen que Madame Ivonne, una ex cantante, les contrate para actuar en su local.

«Pero ¿quién mató a Harry?"

Dentro del ciclo dedicado a Alfred Hitchcock se proyecta esta noche una divertida comedia de suspense, "Pero ¿quién mató a Harry?" (1955), protagonizada por Shirley McLaine y John Forsythe. En su primer trabajo cinematográfico, la protagonista de "Irma, la dulce" interpreta el papel de una viuda cuyo hijo encuentra en las afueras de un pueblo a un hombre muerto. Las alocadas peripecias de dos personajes empeñados en hacer desaparecer el cadáver constituyen un verdadero derroche de un humor negro.

Arzallus en "El martes que viene"

El Partido Nacionalista Vasco, a través de su presidente, Xabier Arzallus, inició el pasado 12 de diciembre la polémica sobre el derecho de autodeterminación de los vascos. Hoy, Arzallus, quien opina que este debate es doctrinal, será entrevistado por Mercedes Milá en el programa "El martes que viene". Esta semana, estarán también en este magazín Andres Pajares y Carmen Maura, protagonistas de "¡Ay, Carmela!", una película de Carlos Saura y dos mineras asturianas. La ira cómica gira en torno a Manuel Fraga.

TV

Primera cadena

08,00 Buenos días
10,00 El día por delante. Magazine dirigido y presentado por Pepe Navarro. Incluye: Webster. «Una sensación rara». El nuevo profesor de Webster abusa de los niños, pero Webster promete guardar el secreto a su amiga Beth, que ha sido la víctima. Avance Telediario. «Santa Bárbara». La huída de Leiken y el fuerte acoso a que les tiene sometido Cruz Castillo, hacen recapacitar a Ted y Christine. Avance Telediario. Dibujos animados.
14,00 Informativo territorial. (Escaparate». La obra de Julián Martín de Vidales, madrileño afincado en Valladolid, profesor de dibujo y uno de los artistas más originales de la actual plástica contemporánea, reconocido en varios certámenes y bienales, será el reportaje extenso de la semana cultural. El resto del programa estará ocupado, como es habitual, por las secciones culturales de música, libros, teatro, exposiciones, conferencias, etc.
15,00 Telediario 1
15,30 A mi manera
17,50 Avance Telediario
17,55 Los mundos de Yupi
18,25 Patoaventuras
18,50 Apaga y vámonos
19,20 Entre líneas. Entrevista a Rafael Pérez Estrada y Rafael Conte.
19,50 Como en los viejos tiempos. «Carrera de bicicletas». Hester se prepara para tomar parte en una carrera de bicicletas de carácter benéfico.
20,20 Informativo territorial
20,30 Telediario 2
21,00 El tiempo
21,05 El martes que viene
22,30 Sesión de noche. «Pero... ¿Quién mató a Harry?».
00,20 Telediario 3 y Teledeporte
00,55 Testimonio
01,00 Filmoteca del martes. «El misterioso señor Wong» y «Asesinato por televisión».
03,00 Despedida y cierre

Segunda cadena

08,00 Con tu cuerpo
08,15 Dibujos animados
08,30 Cursos de idiomas
09,00 El salero (R)
10,00 Hoy a las 10
11,00 Nanny
12,00 Las doce en punta
13,00 Eurodiario
13,30 Barrio Sésamo
14,00 3 por 4
15,00 Misterios sin resolver
15,50 Tira de música
16,35 Cristal. Episodio n.º 64. Alejandro va a hablar con Victoria para convencerla de que su matrimonio no debe acabar de esa manera.
17,20 Klip
18,15 Music Hall
19,15 El mirador
19,30 Cerca de las estrellas
22,00 Noticias 2
22,30 La casa por la ventana
23,30 Retorno a Brideshead
00,25 Tema y variaciones
01,15 La noche
02,15 Despedida y cierre

Y a las once de la mañana, también por la Segunda Cadena, un nuevo episodio de la ternurista «Nanny».

ESPECIALES MONOGRAFICOS EN DB

Publicación: 15 de Marzo de 1990
VINOS Y ALIMENTACION
Cierre Publicidad: 6 de Marzo de 1990

Publicación: 19 de Abril de 1990
MODA
PRIMAVERA - VERANO

Para reserva de espacios publicitarios pueden ponerse en contacto con nuestro Departamento de Publicidad (teléfono 26 83 75, mañanas, de 9 a 15 horas) y Agencias de Publicidad.

M.C.D 2018

AGENDA

Santoral

Ss. Marciano, Olegario, Basilio obs.; Agapio, Víctor, Victorino, Claudiano, Bassa, Conón ms.; Cirilo, Evagrio cfs.; Coleta, Rosa de Viterbo vs.

Misa: De Feria.

Registro Civil

Nacimientos.— Elena Márquez y Saldaña, Marina Torres y Tubilleja, Humberto José de la Fuente y Díez, Víctor Javier Martínez y Román, Rodrigo Terradillos y de Miguel, Olga Benito y Benito, Paula Manchado y Alonso, Patricia Sanz y Calvo, Marcos López y Martínez, María Esteban y Guerrero, Rocío Porres y Pérez, Laura Herreros y Barrios, Francisco Marín y Díaz, José María Fernández y Orive, Jesús Zanetty y Brogueras, Clara González y Pino.

Defunciones.— Felipa Alcalde y Alonso, de Hortigüela, 98 años; Angela Cascajares y del Río, de Ciadoncha, 90 años; Rafael Rubio y Palomares, de Herrera de Pisuerga, 89 años; Bartolomé Saiz y González, de Gumiel del Mercado, 96 años; Adela Molinero y Pulga, de Irún, 77 años; Juliana Seco y Hernando, de Melgosa, 92 años; Fidel Gamarra y Durango, de Bahabón de Esgueva, 87 años.

FUNERARIA
San José
SERVICIO PERMANENTE
CAPILLAS VELATORIAS
Avda. del Cid, 83
Tfnos. 20 94 52 - 22 29 07

Farmacias

Servicio de guardia. — De nueve y media de la mañana a once de la noche: Hija de Marcos, San Pablo, 17; Sánchez Alonso, Eladio Perlado, 16 (Gamonal); Chomón, General Sanjurjo, 15 (Puente Gasset).

Servicio de urgencia. — De once de la noche a nueve y media de la mañana: Hija de Marcos, San Pablo, 17.

Cupón Pro-ciegos

CUPON PRO CIEGOS
Nº 64.243
premiado
MUEBLES evelio
Gral. Yagüe, 32

Lea siempre
Diario de Burgos
Burgos es cosa nuestra

Boletín meteorológico

Datos recogidos ayer en el Observatorio Meteorológico del aeródromo militar de Villafría.

Barómetro. — Presión atmosférica, 695,3 milímetros de mercurio.

Temperatura ambiente: Máxima, de 12,4 grados a las 17,00 horas.

Mínima, de 4 grados bajo cero a las 8,00 horas.

Viento: NW.

Humedad: 37 %.

Taxis ☎

Avda. Cid. Res. Sani.	22 80 56
P. Sto. Dom. Guzmán	20 30 55
Conde Jordana	20 30 88
Plaza de Vega	26 28 62
Avda. Eladio Perlado	21 96 97
C/. Vitoria (B. J. XXIII)	22 44 06
P.º de los Pisones	26 32 35

Urgencias ☎

Servicio de Policía	0 91
Serv. Pol. Municipal	0 92
Policía Municipal	28 88 34
y	28 88 39
Guardia Civil	22 90 04
Comisaría	23 59 12
y	23 69 01
Gobierno Civil	20 55 00
Jefatura de Atestados	23 24 11
Jefatura Prov. Tráfico	22 11 12
Bomberos (emerg.)	0 80
y	28 88 38
Casa de Socorro	26 14 10
Hospital G. Yagüe	28 18 18
S. S. (Urgen. Resi.)	28 18 00
A. Alcoho. Anó.	23 65 52
S.O.S. droga	26 36 00
Cruz Roja	22 15 00
Hospital Provincial	23 50 11
Teléfono Esperanza	20 42 42
Gas Natural, averías	23 44 00
y	23 45 00
Iberduero, avisos	22 10 81
Ambulancia (partc.)	20 94 52
RENFE	20 35 60
Obras Públicas	22 45 00
Tele Ruta	91-4417222

Miranda de Ebro

Bomberos	31 00 00
Guardia Civil	31 00 39
Seguridad Social	32 06 08
Cruz Roja	31 00 37
Policía	31 00 95

Aranda de Duero

Bomberos	50 07 98
Guardia Civl	50 00 86
Cruz Roja	50 26 18
Policía	50 29 04
Gas Natural	50 06 04

Lerma

Guardia Civil	17 00 37
Cruz Roja	17 00 60

Roa

Guardia Civil	54 00 13
Cruz Roja	54 01 84

Medina de Pomar

Guardia Civil	11 07 06

Briviesca

Cuardia Civil	59 00 34
Cruz Roja	59 08 28

Belorado

Guardia Civil	58 00 46
Cruz Roja	58 01 89

Villarcayo

Guardia Civil	10 00 17
Cruz Roja	10 01 18

Salas de los Infantes

Guardia Civil	38 00 10
Ambulancia Municipal	38 00 21
Serv. Prev. y Salv.	38 09 89
y	38 00 21

Villadiego

Guardia Civil	36 00 04
Ambu. e Incendios	36 00 04
y	36 00 01

Medina de Pomar

Guardia Civil	11 07 06

Espinosa de los Monteros

Guardia Civil	12 00 05
Cruz Roja	12 03 93

Melgar de Fernamental

Guardia Civil	37 20 18
Ambulancia:	
Guardia Civil	37 20 18
Centro G. Médicas	37 24 93

Valle de Mena

Cruz Roja	12 62 92

Monumentos de Burgos

Horario de visita

Catedral.— Todos los días, 9,30-13,00 y 16,00-19,00. 200 pts. y 125 grupos de 10, colegios, 75.

Colegiata de Covarrubias (Telf. 403011). — Martes, cerrado. Laborables: Sólo a las 10,30-13,30-16,30-18,30. Sábados y domingos, 10,00-14,00 y 16,00-19,00. 100 pesetas y grupos 50 pesetas. Colegios, 25.

Iglesia de San Nicolás.— Laborables, 18,30-20,00 horas. Lunes, 9,00-14,00 y 17,00-21,00. Sábados, 9,00-14,00 y 18,30-20,00. Festivos, 9,00-14,00 y 17,00-18,00.

Iglesia de San Esteban.— Llamar a la casa parroquial: 20 70 95.

Museo Monográfico de pintura «Marceliano Santa María».— Lunes y festivos, cerrado. Laborables, 10,00-14,00 y 17,00-20,00.— Domingos, 10,00-14,00.— 25 pts. Gratis colegios y estudiantes con profesores. Jubilados gratis sábados, previa solicitud y en grupos.

Museo arqueológico «Casa de Miranda».— Domingos y festivos, cerrado. Laborables, 10,00-13,00 y 16,45-19,15. Sábados, 11-13,00.— Extranjeros, 200 pts. Españoles, gratis con el D.N.I.

Monasterio de las Huelgas.— Lunes, cerrado. Laborables, 11,00-13,15 y 16,00-17,15. Domingos, 11-13,15. 300 pts. persona. 225 pts. grupos. 100 pts. colegios y jubilados. Los miércoles de cada semana la visita es gratuita.

Cartuja de Miraflores.— Misa laborables: 9,00; festivos: 7,30 y 10,15. Visita laborables, 10,15-15,00 y 16,00-18,00. Visita festivos, 11,20-12,30, 13,00-15,00 y 16,00-18,00.

Iglesia de Santa Agueda.— Abierta horas de culto.

Iglesia de San Gil.— Abierta horas de culto.

Iglesia de San Lorenzo.— Abierta horas de culto.

Iglesia de San Lesmes.— Abierta horas de culto.

Monasterio de San Pedro de Cardeña.— Misa festivos: 11,00. Visita laborables: 9,30-13,00 y 15,30-18,00. Visita festivos: 12,00-14,00 y 15,00-18,00. 100 pesetas persona y 75 en grupos a partir de 30, colegios, 50.

Monasterio de Santo Domingo de Silos.— Laborables, 10,00-13,00 y 16,30-18,00. Festivos, 16,30-18,00.— 100 pts. Grupos de 25 y estudiantes, 50 pts. Misa (canto Gregoriano): Laborables 9,00. Festivos, 12,00. Vísperas (canto Gregoriano), 19,00.

Talleres

Ayuda automovilística RACE

Burgos: Talleres Automoderno ☎ 224809 y 209039.
Briviesca: Autorreparaciones Briviesca ☎ 590707 y 591045.
Aranda de Duero: Talleres De la Puente ☎ 500347 y 503856.
Espinosa de los Monteros: Talleres José Luis ☎ 120294.
Medina de Pomar: Garaje Samuel ☎ 110453 y 110306.
Miranda de Ebro: Garaje Tamayo ☎ 310112 y 310549.
Lerma: Talleres Madrid-Irún ☎ 170085 y 171141.
Pancorbo: Garaje Aldama ☎ 354064.
Hontoria del Pinar: Talleres Santiago Muñoz ☎ 386054.
Oña: Talleres Ventura Velasco ☎ 300044.
Salas de los Infantes: Talleres Celes ☎ 380147.
Miranda de Ebro: Talleres Escudero S. L. ☎ 310079.
Villadiego: Talleres Conrado ☎ 360138.
Cilleruelo de Bezana: Talleres El Escudo S. L. ☎ 153086 y 153036.

Coches de línea

Salidas a:

Adrada de Haza: 14,00 (lu., mi., vi.: 18,00, fes. no)
Aguilar de Campoo-Cervera de Pisuerga: 9,30 (ju. y sa.)
Aguilar de Campoo-Cervera de Pisuerga: 17,00 (diario, dom. y fes. no)
Aranda de Duero: 7 - 10,45 - 13,00 - 13,30 - 15,30 - 17,30 - 19,30 (diario, dom. no)
Arenillas de Ríopisuerga: 14,00 - 19,00 (diario, sab.: 14,00, dom. y fes. no)
Arija: 17,30 (lu., mi., vi.: 18,00, fes. no)
Alar del Rey: 17,30 (diario, vi.: 18,30, sab.: 13,30, dom. y fes. no)
Barcelona (directo por autopista): 10,45 15,00 - 23,00 (diario, dom. no)
Belorado: 13,30-18,15 (diario, vi.: por Cerratón 19,00, dom. y fes. no)
Bilbao (directo): 10,30-16,00 (diario, dom. y fes. no)
Bilbao: 7,00-12,00-14,00 (diario, dom. y fes. no)
Bilbao-Espinosa de los Monteros: 14,00-18,00 (diario, dom. y fes. no)
Briviesca: 7,45 - 10,30 - 12,30 - 13,30 17,45 - 19,30 (diario, sab.: 17,45-19,30, dom. y fes. no)
Cabia (por Cayuela-Albillos): 18,30 (lun. y vi., fes. no)
Carcedo de Burgos: 12,45 (vi. fes. no)
Castrojeriz-Arenillas: 14,00 (diario; ju. dom. y fes. no)
Covaleda: 18,30 (diario, dom. y fes. no)
Fresneda de la Sierra: 19,30 (diario, dom. y fes. no)
Frías-Oña: 17,45 (diario, sab.: 13,30, dom. y fes. no)
Fuentes de Oñoro-Ciudad Rodrigo-Salamanca-Zamora-Toro-Valladolid-San Sebastián-Irún: 16,30 (diario, dom. no)
Hoyales-Roa: 18,00 (lu., mi., vi., sa.: 14,00, fes. no)
Irún-San Sebastián-Valladolid-Toro-Zamora-Salamanca-Ciudad Rodrigo-Fuentes de Oñoro: 10,30 (diario, dom. no)
León: 12,00 (diario, dom. y fes. no)
Lerma (por Tordueles): 14,00 (mi., sa., fes. no)
Lerma (por Tordueles): 14,00 - 18,30 (lu., ma., ju., vi.: 19,15, fes. no)
Logroño (por Briviesca): 7,45 - 10,30 12,30 (diario, dom. y fes. no)
Logroño (por Belorado): 8,30 - 13,00 16,30 - 20,15 (diario, dom. y fes. no)
Los Balbases: 18,30 (lu., vi.; 19,00, fes. no)
Madrid: 10,45 - 12,00 - 15,30 - 17,30 20,00 - 22,15 (diario)
Madrid (Bus-Expres): 7,30 (diario, dom. y fes. no)
Mahamud-Presencio-Arcos: 18,30 (ma., mi., ju., fes. no)
Melgar de Fernamental: 13,30-19,30 (diario, dom. y fes. no)
Melgar de Fernamental-Osorno: 17,15 (diario, dom. y fes. no)
Miranda de Ebro: 13,30-17,45 (diario, sab.: 17,45, dom. y fes. no)
Miranda de Ebro (directo autopista): 6,45 (diario, sab., dom. y fes. no).
Oña-Trespaderne: 13,30 (lu., mi., vi.)
Palencia-Valladolid: 7,30-13,30-17,30 (diario, dom., fes. no)
Pedrosa del Príncipe-Astudillo: 17,30 (diario, vi.: 18,30, dom. y fes. no)
Baltanás-Peral de Arlanza-Villahoz: 18,30 (diario, vi.: 19,00, sab.: 14,00, dom. y fes. no)
Poza de la Sal: 17,45 (diario, sáb.: 13,30, dom. y fes. no)
Salidas Padrones: Padrones-Aguas Cándidas (sábados). Hozabejas-Terminón: 17,45 (vi.). La Parte-Salas (lu. y vi.). Rojas-Llanos (mi. y sa.). Rioseras-Salas (ma.). Riocerezo-Salas (ju.).
Pradoluengo: 13,30 (diario, dom. y fes. no)
Quintana del Pidio-Roa: 18,00 (ma., ju., fes. no)
Quintanilla Cabrera-Jaramillo de la Fuente: 18,00 (vi., sa.: 14,30, fes. no)
Rabé de las Calzadas: 13,30 (vi., fes. no)
Roa de Duero: 18,00 (diario, sa.: 14,00, dom. y fes. no)
San Sebastián: 10,45-18,30 (diario, vi. y vísperas fes., 22,15)
Santander-Ontaneda: 10,00-15,30-22,15 (diario)
Santibáñez Zarzaguda: 14,30 (diario, dom. y fes. no)
Santo Domingo de la Calzada: 8,30-13,00-16,30-20,15 (diario, dom. y fes. no)
Santo Domingo de Silos-Caleruega: 17,00 (lu., ma., mi., ju., vi.: 18,30, fes. no)
Santo Domingo de Silos-Caleruega: 14,00 (sa., fes. no)
Sasamón: 13,30 (diario, dom. y fes. no)
Sasamón-Grijalba-Herrera de Pisuerga: 17,30 (diario, vi.: 18,30, dom. y fes. no)
Soria: 7,15-14,00 (diario, dom. y fes. no)
Tinieblas de la Sierra: 19,30 (vi., fes. no)
Tobar: 19,15 (ma., mi., ju., vi., sa.: 13,30)
Tordómar: 18,30 (lu., vi., sa.: 14,00, fes. no)
Torrelavega: 10,45 (diario)
Tórtoles de Esgueva: 13,45 (lu., mi. y sa., fes. no)
Tórtoles de Esgueva: 17,30 (diario, vi.: 18,30, sa.: 13,45, dom. y fes. no)
Villadiego: 9,30 (lu., fes. no)
Villadiego: 13,30-17,30 (diario, vi.: 18,30, dom. y fes. no)
Villadiego: 19,15 (lu., vi., fes. no)
Villahoz: 14,00 (ma., vi. sa., fes. no)
Vitoria-Eibar (directo): 16,30 (diario, dom. y fes. no)
Valladolid (directo): 8,00-10,30-16,00 (diario).

Servicio domingos y festivos

Aranda de Duero: 10,00 - 13,00 - 19,00 -21,00
Aguilar de Campoo: 17,00
Bilbao: 9,00-17,00-21,00
Briviesca: 9,30-19,00-23,00
Briviesca-Poza-Frías: 9,30
Logroño (por Belorado): 13,00 16,3020,15
Logroño (por Briviesca): 19,00
Madrid: 10,45 - 12,00 - 15,30 - 17,30 20,00 - 22,15 - 24,00
Melgar de Fernamental: 19,00-23,00
Barcelona (directo por autopista): 16,00-23,00
Regumiel de la Sierra (Soria): 9,00
San Sebastián: 10,45-18,30-23,15
Santander: 10,00-15,30-20,00
Sasamón-Grijalba: 23,00
Torrelavega: 10,45
Tórtoles de Esgueva: 9,30
Valladolid: 20,00
Villadiego: 23,00

Servicios Internacionales

París-Tours-Burdeos (Bus-express): (vi., 17,00).
París-Tours-Burdeos: (ma., ju. y vi., 22,00).
Lyon-Nimes-Toulouse-Besancon: 17,30 (ma., ju., sa.)
Suiza: 17,30 (ma., ju. sa.)
Holanda: 21,30 (jueves)
Alemania y Bélgica: 2,00 (mi., sa.)
Londres: (ma. y vi., 8,30; mi. y sa., 12,30).
Bélgica-Alemania-Holanda: 18,00 (jueves)

Crónica del tiempo

Medina Casado

Situación atmosférica actual y evolución probable

La mayor parte de España, como ven en el mapa del grabado, se encuentra entre una depresión, centrada al Oeste de Portugal, y un anticiclón —todavía fuerte— que se está debilitando sobre Francia, Suiza y el Mediterráneo. Con esta situación continuará el tiempo moderadamente inestable en poco más del cuadrante Suroccidental de la Península, mientras que en el resto de España, por lo general, será predominantemente seco y soleado. Las temperaturas, en conjunto, algo más altas.

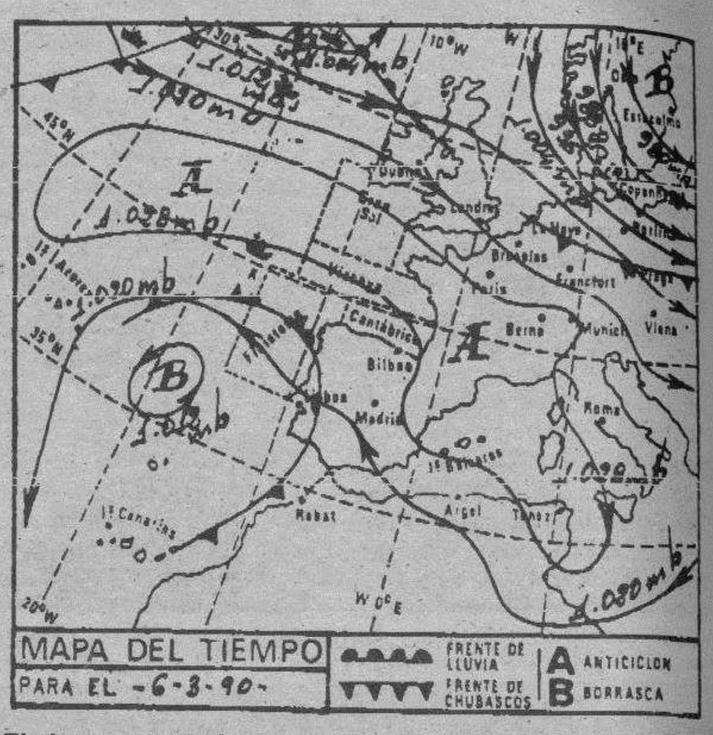

El tiempo para hoy

Nubosidad abundante en Andalucía, Extremadura y zonas más occidentales de Castilla-La Mancha, con chubascos débiles a moderados que, en las zonas montañosas, por encima —más o menos— de los mil setecientos metros, serán de nieve o aguanieve. Intervalos nubosos en el resto de la mitad meridional de la Península y en Castilla-León, con alguna precipitación ligera en puntos del Sudeste y, de nieve, en el Sistema Central. Nubes y claros en las provincias insulares. Y poco nuboso, en general, en el resto de España, aunque con algunas nieblas o neblinas matinales, especialmente en el valle del Ebro y en las costas cantábrica y mediterránea. Los vientos seguirán fuertes a muy fuertes de Levante en el Estrecho, moderados a fuertes en el resto de Andalucía y Sudeste peninsular, flojos a moderados en Galicia y flojos, de dirección variable, en las demás regiones. Las temperaturas experimentarán un ascenso, más ostensible en Cataluña y Baleares.

Temperaturas a las 13 horas de ayer:

Bilbao 15, Santander 15, Oviedo 15, San Sebastián 13, Vitoria 9, Pamplona 10, Logroño 9, León 8, La Coruña 14, Valladolid 10, Avila 7, Burgos 7, Soria 8, Zaragoza 10, Barcelona 14, Valencia 13, Madrid 10, Sevilla 15, Málaga 16, Cádiz 15, Palma de Mallorca 13 y Las Palmas de Gran Canaria 20.

Otras del resto de Europa:

Amsterdam 8, Atenas 12, Berlín 8, Berna 7, Bonn 7, Bruselas 8, Copenhague 5, Dublín 9, Estocolmo 5, Frankfurt 7, Ginebra 7, Hamburgo 8, Lisboa 11, Londres 10, Milán 10, Niza 14, Oslo 3, París 10 y Roma 11.

Burgos de ayer

Hace 30 años

- Del DIARIO DE BURGOS de 6 de Marzo de 1960

—Se ha dado nombre a varias nuevas calles de la ciudad.
—Hoy, proyección de diapositivas en el Círculo de la Unión
—Se reunieron los trabajadores de industrias resineras de la comarca de Aranda de Duero.
—En el campo de Gamonal se celebrará hoy el concurso mensual de la Escuela de Aeromodelismo.
—La temperatura máxima de ayer fue de 20,0 grados y la mínima de 1,8.

Hace 60 años

- Del DIARIO DE BURGOS de 6 de Marzo de 1930

—Una comisión del Ayuntamiento pedirá al gobernador civil que eleve al Gobierno el deseo de que sea nombrado alcalde don Manuel de la Cuesta de la Torre.
—La temperatura máxima de ayer fue de 16,2 grados y la mínima de 1,7.

Hace 90 años

- Del DIARIO DE BURGOS de 6 de Marzo de 1900

—Ya ha quedado habilitado el paso de personas y carruajes por el puente de Malatos.
—El jefe de la Guardia Municipal, señor Maroto, ha puesto a disposición de la autoridad judicial a dos escandalosos.
—Va a regresar de Madrid el gobernador civil, don Valentín Gómez.
—Se arrienda la finca de Saldañuela, a dos leguas de Burgos.
—La temperatura máxima de ayer fue de 2,5 grados y la mínima de 7,2 bajo cero.

M.C.D 2018

CARTELERA

Cines

AVENIDA.— Hoy, 5,30, 7,45, 10,30. Estreno extraordinario. **«Kansas, dos hombres, dos caminos».** Matt Dillon, Andrew MacCarthy. Violencia y ambición... Humanidad y romanticismo. **«Kansas, dos hombres, dos caminos».** De fabuloso «suspense», ni un minuto de tregua para la emoción de los espectadores. **«Kansas, dos hombres, dos caminos».** Una película que se ve... y se vive. Para todos los públicos.

CORDON (Cine de estreno).— ¡Acontecimiento! Estrenamos (en horario especial de 5, 8 y 10,45) la que ya es ¡La mejor película del año!: **«Nacido el cuatro de julio».** De Oliver Stone, con Tom Cruise. **«Nacido el cuatro de julio».** Una historia verdadera de inocencia perdida y coraje encontrado (Nominada para 8 «Oscar»: mejor actor, mejor película,, mejor guión, etc. etc.). (Mayores 13 años).

CONSULADO. — Hoy, sesiones, 5,30, 7,45 y 10,30 noche. «Mujeres al borde de un ataque de nervios...». Pedro Almodovar. 2 éxitos que alcanzaron lo más grande en el cine mundial: Hollywood. Ahora su última película. Atractiva. Fuerte. Polémica. **«Atame».** Victoria Abril. Antonio Banderas. María Barranco. Francisco Rabal.

DUCAL.— Hoy, de 4 a 11. Un programa grandioso. Si usted no es amante de las emociones fuertes, no vea estas películas, podría morirse de risa. **«No me chilles que no te veo».** Richard Pryor, Gene Wilder. El uno es sordo y el otro ciego. Se comete un crimen, ¿cómo podrán demostrar su inocencia? y **«Noche de miedo II».** Mayores 13 años.

GOYA. — (Su sala preferida). Hoy, un estreno de actualidad. Paul Newman y **«El escándalo Blaze».** Una nominación al Oscar de Hollywood. Mejor fotografía. Un político. Una «Strip-Teaser». Forzado a elegir entre el cargo que ocupaba y la mujer que amaba, eligió ambos. Paul Newman y **«El escándalo Blaze».** La película que hizo reventar a toda América. 13 años. Sesiones: 5,15, 7,45 y 10,30 noche. Ultimos días.

GRAN TEATRO.— Hoy, 5,30, 8 y 10,45. El más desternillante estreno del año, **«Disparate nacional».** Una sátira de explosivas carcajadas sobre la actualidad española. Tartazos, tortazos, separaciones, fusiones, juicios, tráfico de influencias... **«Disparate nacional».** Los más populares personajes de la vida pública puestos al descubierto en clave de humor... ¡a tope! **«Disparate nacional».** La película que esperaban ver para reír de verdad. (13 años).

TIVOLI.— 5,30, 8 y 10,30. Con la garantía de que se estrena en esta Sala y el que está nominada para 4 «Oscar», estrenamos: **«El Club de los poetas muertos».** De Peter Weir, con Robin Williams —en un animoso y alegremente excéntrico profesor—. **«El Club de los poetas muertos»:** Una apremiante historia sobre la valentía y el conocimiento de uno mismo, con poesía y romanticismo como telón de fondo. (Mayores 18).

Salas de arte

AULA ESPOLON. Caja de Ahorros del Círculo. Iconos, Conchita Asenjo. Horario: Laborables, 12-2 y 6-9. Festivos, 12-2.

SALA ARLANZON. — De la Caja de Ahorros Municipal. Exposición de pinturas de Iñaki Alvarez. Hasta el 9 de Marzo. Horas visitas: Laborables, de 12 a 2 y de 7 a 9. Festivos, de 12 a 2.

TAGRA.— Espone óleos **Momoitio.** Del 3 al 15 de Marzo de 1990. Horas de visita: Laborables de 12 a 2 y 7 a 9. Festivos 12 a 2.

Salas de fiesta

COTON.— Vitoria, 56. Teléfono 207484.

DON JAVIER.— Vitoria, 142. Teléfono 213498.

PENTAGONO.— Conde Jordana, 2. Teléfono 202834.

LA FINCA.— Paseo Isla, s/n. Teléfono 234810.

BAMOS.— Calera, 10. Teléfono 234900.

DUETTO.— Avda. Sanjurjo, s/n. Teléfono 202834.

ROMA.— San Pablo, 4. Teléfono 265964.

ARMSTRONG.— Calle Clunia, 13. Teléfono 227266.

Varios

BIG BOLERA AMERICANA.— Cafetería, juegos recreativos, billares, ping-pong, etc. Abierta desde las diez de la mañana. Final Reyes Católicos.

SOCIEDAD FILARMONICA DE BURGOS.— Hoy, martes, a las 8,15 de la tarde, en el auditorio de la Caja de Ahorros del Círculo, recital de violín y piano a cargo de Marco Lenzi y Riccardo Caramella, con obras de G.B. Pergolesi, I. Srawinsky y C. Franck.

RADIOS

Radio Popular OM: 837 Khz.— 06,00: Onda pesquera. 07,00: Primera hora: Informativo. 07,25: Castilla y León. 07,55: Castilla y León. 08,20: Burgos noticia. 09,00: Protagonistas. 13,03: La rotonda. (Magazine). 13,30: Burgos deporte. 14,03: Burgos noticia. 14,15: Castilla y León. 14,30: Mediodía Cadena COPE. 15,35: El Compás. 16,05: Directamente Encarna. 20,00: Noticias de la tarde. 20,30: Castilla y León. 21,03: Popular deportivo. 21,30: Burgos-deporte. 22,03: El espejo. 23,00: Un día en España. 00,00: La linterna. 00,30: Sé que estás ahí. 03,00: Juntos en la noche. Cada hora: Boletines informativos. FM: 95,5 Mc. 06,00: Fórmula COPE. 23,00: Ponte guapo. 01,00: Conexión programa nacional. Cada hora: Boletines informativos. Local: 08,00-15,00-20,00. Deportes: 09,00-21,00.

Antena 3 de Burgos 94.3. F.M.: Stéreo. 6,00: El primero de la mañana. 8,30: El primero de la mañana, edición local. 9,00: El primero de la mañana, especial reportajes. 11,35: Viva la gente divertida. 12,05: «Viva la gente de Burgos». 14,05: Antena de Castilla y León. Informativo regional. 14,15: Informativo local. 14,33: Viva la gente del deporte. Edición local. 15,05: Viva la gente de Burgos. 16,00: Viva la gente de la tarde, con los espacios: Informativo de la tarde, viva la gente de la tertulia, viva la gente que pregunta, viva la gente que empieza y viva la gente del cole. 19,05: Antena de Castilla y León. Informativo regional. 19,15: Informativo local. 19,33: Los 33 de Antena 3 (edición local). 20,05: Viva la gente de la música. 20,33: Gomaespuma. 21,33: La salud es lo que importa. 22,30: Hora cero. 24,00: Supergarcía en la hora cero. 1,30: Polvo de estrellas. Justo al finalizar Supergarcía. 4,00: Gomaespuma (repetición). 5,00: Supergarcía (repetición). Noticias a las horas en punto y a las medias.

Radio 80 Serie Oro. (97.1. MHz). — Veinticuatro horas de la mejor música con las 2.000 mejores canciones de las tres últimas décadas.

RNE Castilla y León RNE-1: «El portal 34», programa regional, emisión O.M.-684, de 13,05 a 13,30 h., de lunes a viernes. RN-1: «Club de campo», emisión O.M.-684, de 13,05 a 13,20 h., sólo sábados. RNE-4: «El portal 34», programación regional, emisión F.M.-93,55, de 13,05 a 13,30, de lunes a viernes. RNE-4: «Club de campo», emisión F.M.-93,55, de 13,05 a 13,30 h., sólo sábados. RNE-4: «Qué será, será», emisión F.M.-93,55, de 19 a 20 h., de lunes a viernes. RNE-4: Magazín regional «Ahí te duele», emisión F.M.-93,55, de 9 a 11 h., de lunes a viernes. Emisión regional, programa que dará comienzo a partir del día 9. RNE-5: Magazín local «Como te lo cuento, hotel cinco estrellas», emisión O.M.-1.503, de 9,30 a 13 h., de lunes a viernes. RNE-5: Informativos locales, de lunes a viernes: 9,10 a 9,20 h., 13,45 a 14 h., 19,05 a 19,30 h., sábado: 8,45 a 9 h., 13,45 a 14 h. RNE-5: Programa deportivo «Libre directo», de lunes a viernes, de 15 a 15,30 horas, sábados y domingos, de 14,30 a 15 h., emisión O.M.-1.503.

Radio Castilla-SER O. M. 1.584 Kc. — 6,00: Matinal SER, con información a las 7,20, 7,50 y 8,40. 9,00: Hoy por hoy, con Iñaki Gabilondo. 12,30: Magazine local. 14,00: Informativo hora 14. 15,05: Programa deportivo local. 16,05: Programa musical. 17,00: El sermón, con Angel Casas. 19,05: Magazine local. 20,00: Informativo hora 20. 21,05: Sorteo ONCE. 22,00: Coplas de mi SER. 23,00: Hora 25. 00,00: El larguero. José Ramón de la Morena. 1,00: La ventana indiscreta. 4,00: De la noche a la mañana. A todas las horas informativo SER.

Radio Castilla-40 Principales (89.1 MHZ). Programación durante 24 horas.

RESTAURANTES

ALMUERZOS TONI. — Meriendas, cenas, menús variados, 650 pesetas. Especialidad en alubias con almejas, pimientos rellenos de merluza, rabo de buey, cazuelitas variadas. Almuerzos especiales de 9 a 12. Lunes cerramos. Regino Sainz de la Maza, 10. ☎ 272102.

ASADOR LOS TRILLOS.— Horno a la vista. Sólo cordero asado con ensalada, torta y jarro de vino de ribera. Para pinchar, chorizo a la brasa, morcilla, pimientos asados con anchoa y poco más. Alguna chuletilla a la brasa y cabecillas, los jueves, las cabecillas a 250 pesetas. También asamos para llevar. Estamos en El Hospital del Rey. ☎ 262877. Abierto todos los días.

BAR RESTAURANTE «EL REY DE LA GAMBA». — En cualquier fiesta encargue su marisco en el puerto de Burgos, el «Rey de la Gamba». Especialidad en toda clase de marisco, en Alfonso X el Sabio, 46. ☎ 238683.

CAMPING FUENTES BLANCAS. — Abierto todos los fines de semana. Especialidad en paellas y comida casera. ☎ 233481.

ASADOR CASA AZOFRA. — Asador restaurante. Especialidad en cordero asado al horno de leña. Asamos para llevar. Por encargo saborée nuestra olla podrida. C/. Hospital del Rey. Reserva mesas ☎ 205973.

LA VARGA. — Especialidad: entremeses y pescados. Carretera Madrid-Irún kilómetro 232. A 5 kilómetros de Burgos. ☎ 201640.

LA TABERNA DEL MAR. — Comer en el puerto, sin salir de Burgos. Pescadito frito, pimientos rellenos de merluza. Chipirones rellenos, ensalada, embutido ibérico, patés variados, chuletón, merluza plancha. En Regino Sáiz de la Maza, 5. ☎ 272720.

MESON DE LOS INFANTES. — Especialidades olla podrida, lentejas medievales, cochinillo asado. Corral de los Infantes. ☎ 205982.

MESON DEL VENA. — Dos menús diferentes de lunes a viernes, a 800 pesetas. Menú típico castellano. Sopa castellana, cordero asado con ensalada, postre del abuelo, vino de ribera 1.750 pesetas. C/ Alférez Provisional (frente Iberduero). ☎ 221551.

MESON LA PIEDRA. — Especialidades: carnes y pescados, cordero asado y paella de encargo, sabrosas cazuelitas. San Pedro y San Felices, 45. ☎ 268925. Cerramos lunes no festivos.

SAN AMARO.— Especialidad en carnes a la brasa, parrillada de pescado. Postres caseros. Carretera Valladolid, s/n. ☎ 201707.

SANTANDER. — Menús diarios 900 pesetas. Platos combinados. Especialidades: merluza rellena de salmón, escalopines marsala. Santander número 6 ☎ 230899.

TORRES. — Especialidad: cordero asado al horno de leña. Bodas, comuniones y banquetes. Esquina calle Vitoria número 228 (Gamonal). ☎ 220132.

LA CUEVA. — Especialidades sopa serrana, merluza donostiarra. Plaza Santa María, 7. ☎ 208671. Cerrado domingos noche.

RESTAURANTE GAMONAL.— Menú diario para comer como en casa. Gran variedad. Reserve su mesa en calle Vitoria, 191. ☎ 200036.

RESTAURANTE COPACABANA.— Especialidad en carnes y pescados. Miércoles: Olla podrida. Un menú diario de 600 pesetas. Avenida de la Constitución, 3. ☎ 227199.

RESTAURANTE «LA RIOJANA». — Especialidad de la casa: pimientos rellenos, lechazo asado, bacalao a la riojana. Cocina casera. Menú 730 pesetas. En Avellanos, 10. ☎ 206132. Burgos.

RESTAURANTE DE ANGEL. — Especialidad en pescados. Caza en temporada. Cocina castellana. Repostería casera. Tres menús diferentes diarios por 775 pesetas. Restaurante de Angel. 80 plazas. Fernán González, 36. ☎ 208608.

LA CABAÑA ARANDINA.— Donde es norma comer bien. Deléitese con las más variadas cazuelitas, tigres, bravas, calamares, pulpo, boquerones, morritos y la auténtica morcilla de Burgos, en calle Sombrería, 21. ☎ 261932.

CAFETERIA AVENIDA.— Totalmente reformada. Nueva dirección. Abierto desde las 7 de la mañana. Desayunos, almuerzos, comidas, cenas, banquetes, reuniones y comuniones. Cocina casera. Especialidad de la casa: Escalopines Avenida. Nos encontramos en Avenida del Cid, número 92 (junto al ambulatorio). ☎ 221022.

FONTANA DI TREVI.— El Paraíso de las delicias italianas en Burgos. Paté original de foi-gras, ensalada de mar, solomillo de jabalí en salsa de vino y ciruela, pasta fresca, postre Fontana, helado de producción propia, pan fresco todos los días, toda la variedad de vino italiano y menú sorpresa: 2.300 pesetas. Avenida del Vena, 6. ☎ 220874.

CAFE BAR EL YATE.— Ambiente serio y selecto. Especialidad de la casa: viernes, sábados y domingos, setas al capricho y champiñón al nuevo oleaje, acompañado de gambas, sepia, calamares y tigres. Meriendas a base de ensaladas combinadas, cecinas y jamones caseros, lomos, chorizo, lenguas ibéricas y quesos. Los productos de Obregón en calidad es la mejor. «Pruebe». Santa Clara, número 51. ☎ 264091.

BAR RESTAURANTE IBEAS.— Comidas económicas. Menús del día. Habitaciones. Bar Ibeas. C/ Candelas, 21. Gamonal. ☎ 220009.

HOSTAL LA TRUCHA.— Nueva apertura, en la localidad de Covanera. Regentado por la familia García Mata, ofrece a sus clientes sus mejores servicios en hospedaje, restaurante y bar. Trato respetuoso, amabilidad y simpatía. Precios económicos y especiales para camioneros y similares.

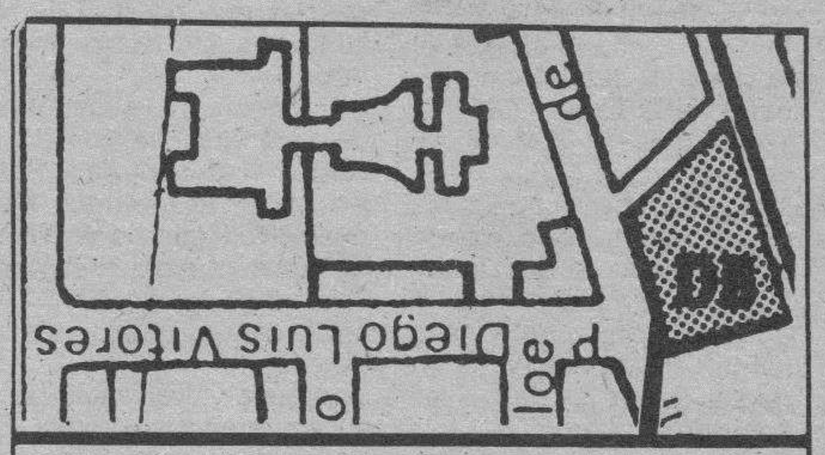

Diario de Burgos

C/. San Pedro de Cardeña, 34

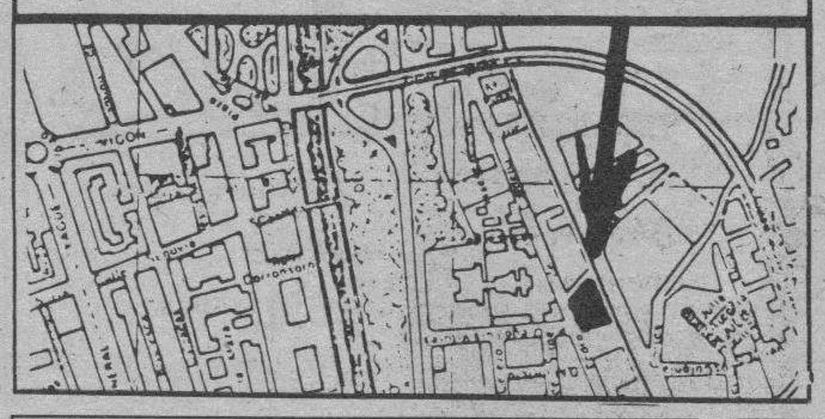

Diario de Burgos

Se vende en el día en:

ARANDA DE DUERO
- Victorino Calvo. Kiosco.
- Kiosco Angulo. Plaza Virgencilla, s/n.
- Florencio Fernández. Av. Castilla, 8.
- Kiosco «El Pito». Av. de los Caídos, s/n.
- Kiosco Polígono Residencial. Plaza Mediterráneo, s/n.
- Kiosco Avelino. Comandante Requejo, 5.
- Kiosco Santa Catalina (Junto a la Parroquia). Av. Burgos, s/n.
- Estación de Servicio Tamaca. Avda. Castilla.
- Juan Martínez. Estación Autobuses.
- Pilar Alvarez. Avda. Luis Mateos, 1.

MIRANDA DE EBRO
- Pilar Narro Bravo. Comuneros de Castilla, 5.
- Pilar García de Albeniz. Kiosco. Carretera Logroño, 7.
- Purificación Zubizarreta Cañas. Estación, 48.
- Biblioteca Estación. Anden Norte.
- Librerías de Estación ff.cc. (Z.B.).
- Celestina Garrido. Kiosco Prensa. C/. Estación.
- Celestina Garrido. Venta de Prensa. C/. Vitoria, 19.
- Librería Malfaz. San Agustín, 3.
- Librería Erri. Real Aquende, 57.
- Juan F. Figuero. C/. del Río, s/n. Kiosco.
- Antonia Garrido. Librería. Real Allende, 26.
- José Ramón Aliende Ríos. Kiosco Prensa. C/. Francisco Cantera. Esq. Alfonso VI.
- Manuela Resa Martínez. Alfonso VI, 56.
- Antonio Crespo. Ctra. Logroño, esquina Las Conchas, junto iglesia. Kiosko Prensa.
- Inés Merino. Plaza Prim. Kiosco.
- Hotel Tudanca.
- Vicente Rojo. Ramón y Cajal, 2.

MADRID (13,30 h.)
- Gta. Ctro. Caminos-Sta. Engracia.
- Agustín de Foxá-Pl. de Castilla.
- Pl. Cuzco-P.° de la Castellana.
- Concha Espina, 6 (Estadio S. Bernabéu).
- Cibeles-P.° del Prado.
- Cibeles-Pasaje.
- Alcalá, 50.
- Pl. de las Cortes.
- Alcalá, 39.
- Alcalá 185.
- Sol, 1.
- Sol, 11.
- Sol, 13.
- Mayor, 5.
- Pl. de Isabel II (Opera).
- Quintana, 19.
- Princesa, 65.
- Princesa, 56.
- Gran Vía, 39.
- Gran Vía, 38.
- Montera-Gran Vía.
- Pta. de Alcalá, 2.
- Goya, 63.
- J. Hurtado de Mendoza-Dr. Fleming.
- Pl. de España, 2.
- P.° del Prado, 20.
- Alenza, 20.
- Plaza Santa Bárbara.

LOGROÑO
- Jesusa Fernández, Kiosko Rosaleda.
- Pedro Uruñela Nieto. Muro del Carmen, 2.

BILBAO
- Librería J. Guinea. C/. Elcano, 25.

BARCELONA (19,30 h.)
- Kiosco Estación Renfe (Sants).
- Kiosco Plaza Universidad. Aribau.
- Kiosco Cataluña. (Frente al Corte Inglés).
- Kiosco Puerta del Angel. (Frente Galerías).
- Kiosco Ramblas. C/. Carmen.
- Kiosco Ramblas. C/. Hospital.
- Kiosco Paseo de Gracia. Diagonal.
- Kiosco Paseo de Gracia. Provenza.
- Kiosco Paseo de Gracia. Diputación.
- Kiosco Plaza Urquinaona.
- Kiosco Riera Blanca, 4. (Frente Nou Camp).

VALLADOLID
- Plaza Mayor (frente al Club del Fumador).
- Plaza de España (Banco).
- Huerta del Rey (calle José Luis Arrese).
- Paseo de Zorrilla (Corte Inglés).
- Paseo de Zorrilla (iglesia de San Antonio).
- Estación del Ferrocarril
- Universidad.

Diario de Burgos

Fundado en 1891

Medalla de Oro de la Ciudad

DECANO DE LA PRENSA BURGALESA

Edita: DIARIO DE BURGOS, S. A.

Presidente y Gerente: Angel León Albarellos

Director: Vicente Ruiz de Mencía
Redactores Jefes: Juan José Calleja López
Antonio José Mencía Gullón (adjunto).

Redacción.— Ana Isabel Angulo Estefanía (jefe sección), Roberto Granja Albarellos, Alfonso Salgado Espinosa, Javier Salgado Espinosa, J. Angel Gozalo Antón, José Luis Saiz Santos, Mery Varona Rojas, Inmaculada Pascual Navarro, Guillermo Alonso Balbás, Ricardo Ruiz Nebreda, Jaime Valdivielso Carcedo y Elena Moreno Jordana. *Fotografía:* Lorenzo Matías Rodríguez y Angel Ayala Fraile.

Delegación Aranda de Duero: M.ª Aurora Lázaro Muñoz, C/. Hospicio, 16, bajo C. ☎ 505917.

Delegación Miranda de Ebro: M.ª de los Angeles Crespo Sánchez, Ronda del Ferrocarril, 77, 4.° B. ☎ 314620. Salvador Moneo, C/. Logroño, 1. ☎ 311761.

Administrador Gral.: Gonzalo Albarellos Carrascal

Dpto. Publicidad y Relaciones Públicas: Mariano González Hernando
Producción: Javier Gutiérrez González
Dpto. Distribución y Ventas. Jesús López Pérez.
Regente y Coordinador Talleres: Gonzalo Bárcena Alonso

Redacción. Administración y Talleres: San Pedro de Cardeña, 34. 09002-Burgos. Red. ☎ 267280. Adm. ☎ 268375 - 265768. Télex 39703. Fax 268003. Apartado de Correos, 46.- C. P. 09080. Depósito Legal BU-5-1958.

M.C.D. 2018

Diario de Burgos

Don Juan Carlos: «El español hace más leve el castigo de Babel»

Sevilla (Efe).— El Rey don Juan Carlos dijo ayer en Sevilla durante la inauguración del II Congreso Internacional de Historia de la Lengua Española que el español contribuye a hacer más leve el castigo de Babel.

«Esta lengua —dijo el Rey—, que es la más extensa entre todas las descendientes del latín, y que, en la fecha cercana del año 2000, la hablarán siete de cada cien humanos, contribuye a hacer más leve el castigo de Babel».

Al citado congreso asisten durante esta semana casi novecientos estudiosos del español procedentes de universidades españolas, europeas, hispanoamericanas y los centros de estudios hispánicos de China y Japón.

En el Congreso se analizará la evolución de la lengua española y su futuro y, según los organizadores, debería ser «una aportación al gran debate del idioma español, que es la segunda gran lengua de cultura más hablada del mundo».

Los Reyes llegaron al teatro Lope de Vega, acompañados del presidente de la Junta de Andalucía, José Rodríguez de la Borbolla, que acudió a recibirles al aeropuerto sevillano de San Pablo.

En el acto inaugural del congreso estaban también presentes el ministro de Cultura, Jorge Semprún; el delegado del Gobierno en Andalucía, consejeros de Educación y Cultura de la Junta, el rector de la Universidad de Sevilla, el alcalde de la ciudad y el comisario general de la Exposición Universal del 92, Manuel Olivencia.

El Rey don Juan Carlos destacó en su discurso «la función esencial que Andalucía entera ha desempeñado en la historia de nuestra lengua, desde que partieron de sus costas las tres naves llevándola a bordo».

Añadió el Monarca que «España, que alumbró en «un pequeño rincón» esa lengua cuyo milenario celebramos hace pocos años en San Millán de la Cogolla, y a cuyo desarrollo han contribuido el esfuerzo y la voluntad de todos sus hablantes en todas las épocas, siente el legítimo orgullo de verla tan grandiosamente dilatada, y de ser, por ella, miembro de tal comunidad».

Rafael Lapesa, presidente de la Asociación de Historia de la Lengua española, que ha organizado el congreso, afirmó en su intevención que «los hispanohablantes no hemos inventado el teléfono ni el telégrafo, pero 300 millones de personas y dentro de poco 400 ó 500 millones hablaremos la misma lengua».

El profesor Lapesa indicó, refiriéndose al término lengua española, que «fueron los andaluces, aragoneses y valencianos los que en el siglo XV reclamaron que se le diera el nombre de española y no de castellana, pues la hablaban también ellos, que eran españoles pero no castellanos».

Sobre la elección de Sevilla como sede de este congreso, Lapesa afirmó que se hizo «no sólo porque de las costas andaluzas partieron las carabelas colombinas, sino por el contingente de andaluces y más aún de andaluzas que pasaron el Atlantico para instalarse en las Indias».

La conferencia inaugural del congreso ha corrido a cargo del director de la Real Academia de la Lengua, Manuel Alvar, que ha destacado que esta institución «está desde su creación, hace 270 años, bajo el amparo de la Corona».

Manuel Alvar eligió para su conferencia el tema «El Orden de Bendiciones, texto ladino de 1687».

Por otro lado, los Reyes de España presidieron a primeras horas de ayer tarde los actos conmemorativos de las Bodas de Oro del Regimiento de Artillería número 14, que se han celebrado en el acuartelamiento de esta unidad en Sevilla.

Don Juan Carlos y doña Sofía llegaron al acuartelamiento a la una de la tarde y fueron recibidos por el capitán general de la Región Militar Sur y el coronel jefe del Regimiento (RACA 14).

Acompañaron a los Reyes el presidente de la Junta de Andalucía, José Rodríguez de la Borbolla, el ministro de Cultura, Jorge Semprún, entre otras autoridades civiles.

El jefe del RACA, coronel Virgilio Lagares Caminero, agradeció la presencia de don Juan Carlos y doña Sofía en el acto «que nos permite expresaros nuestro amor a España y a su bandera y con ello nuestra fidelidad a la noble tarea que la Constitución nos encomienda».

Una vez concluída la ceremonia, los Reyes pasaron a la Sala de Estandartes, donde firmaron en el Libro de Oro del Regimiento y recibieron una placa conmemorativa, y luego, en el gimnasio, asistieron a una actuación conjunta del Coro del RACA y del Coro de la Hermandad del Rocío de Sevilla.

Antes de abandonar el acuartelamiento para emprender viaje de regreso a Madrid, los Reyes pasaron al comedor de la tropa y visitaron las cocinas y el Hogar del Soldado.

Hoy los Reyes llegarán a Canarias para realizar una visita oficial de tres días.

Los reyes llegarán a Tenerife, donde visitarán las instalaciones militares y ofrecerán una recepción a las autoridades de la Provincia, a la que también asistirán personalidades del mundo cultural y del deporte.

El próximo miércoles se trasladarán a Gran Canaria donde, tras ser recibidos por las autoridades de la isla, conocerán el arsenal de la base naval de Las Palmas de Gran Canaria.

El Rey visitará el jueves la base aérea de Gando, la reina el Centro Atlántico de Arte Moderno (CAAM), y ambos inaugurarán una planta potabilizadora de agua.

La visita oficial concluirá con la recepción en Gran Canaria, tras la cual partirán hacia Lanzarote, en viaje privado, a las dependencias de la Villa de Costa Teguise, que les obsequió el rey Hussein de Jordania.

Sus Majestades los Reyes aplauden a los coros que actuaron en el acuartelamiento del RACA 14. Efe

El Gavilán

Nicaragua, color violeta

J-2

Del rosa al amarillo fue una película de grandes fervores populares. El tono discreto de estos colores acentuaba las románticas o nostálgicas en su caso historias de amor. Una historia de amor seguramente es también lo que quiere vivir a estas alturas, después de tanta refriega inútil o por lo menos poco lustrosa, el pueblo de Nicaragua. Ante la sorpresa de los más —incluidos los expertos en estadísticas proféticas—, este pueblo tan maltrecho y torturado durante los últimos lustros ha querido poner una mujer en su vida y ésta con nombre de Violeta. En el paredón de su residencia figuraba como aroma premonitorio esta leyenda: Violeta Victoria. El tiempo ha venido a darle la razón. Seguramente tantas madres viudas (de hecho o de derecho), tantos niños con armas prematuras en sus vidas, tantos y tantos nicaragüenses con historia de sandinos y contras entre rifle y bomba, monte y cobertizo, han apostado por la tregua de un discreto encanto violeta en sus vidas. (A Daniel el lobo feroz no le ha servido de mucho la última estrategia del vaquero y el rock... Tampoco la fervorosa declaración pro-yanki. ¡A buenas horas, mangas verdes y nunca mejor si ustedes recuerdan su indumentaria de soldado montaraz echándole bilis a USA!

MUEBLES eveLio

General Yagüe, 32

Bono Loto

8 - 15 - 21 - 27 - 39 - 42

Complementario **45**

Reparto de premios

1.ª	Categ.	(6 aciertos) 2 acertantes a	11.850.757
2.ª	»	(5 ac. y comp.) 6 acertantes a	1.481.345
3.ª	»	(5 aciertos) 184 acertantes a	91.242
4.ª	»	(4 aciertos) 6.536 acertantes a	3.022
5.ª	»	(3 aciertos) 113.513 acertantes a	261

Bote acumulado de 181.165.696 pesetas.

Resultado del sorteo de la bono loto correspondiente al domingo

Reparto de premios

1.ª	Categ.	(6 aciertos) 0 acertantes	
2.ª	»	(5 ac. y comp.) 5 acertantes a	1.777.614
3.ª	»	(5 aciertos) 76 acertantes a	220.902
4.ª	»	(4 aciertos) 5.079 acertantes a	3.889
5.ª	»	(3 aciertos) 107.412 acertantes a	276

Mesa - Madero

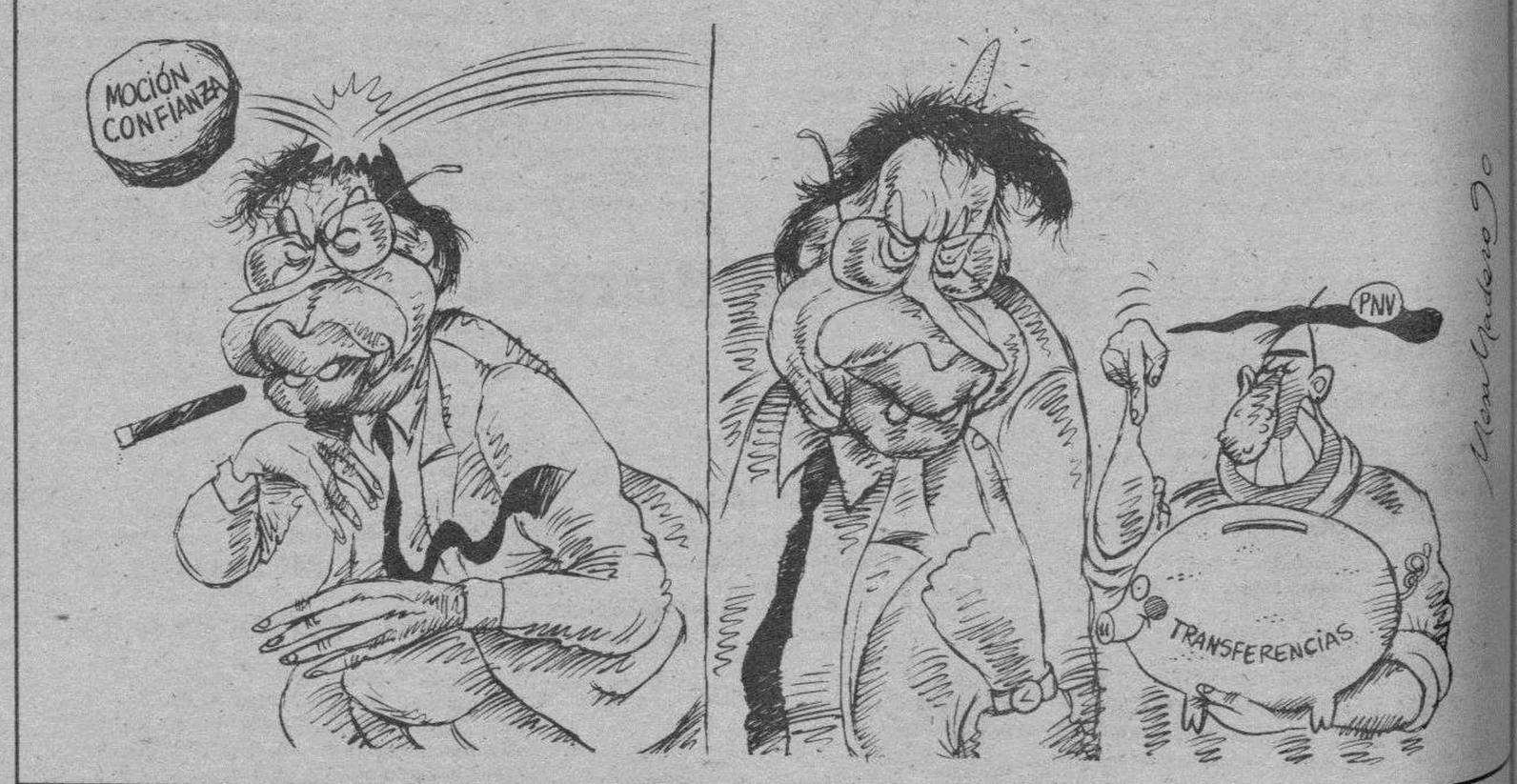

Mañana, miércoles en Diario de Burgos

Cine Video Televisión y motor

M.C.D 2018