Diario de Burgos

Domingo, 7 de Enero de 1990. N.° 30.466 | Fundado en 1891 | Medalla de Oro de la Ciudad | 100 Ptas.

Honor a la unidad de España.— *Ayer se celebró en toda España la Pascua Militar. En nuestra ciudad, sede de la Capitanía General de la Región Pirenaica Occidental, los actos estuvieron presididos por el teniente general Cassinello Pérez quien, además de felicitar a todos los militares en nombre del Rey, hizo un canto a la unidad de la Patria única indisoluble y a los muertos por España.*

Página 7

Celebrada con la tradicional solemnidad la Pascua Militar

El Palacio Real de Madrid fue ayer el marco de celebración de la Pascua Militar, a donde los Reyes, acompañados por el Príncipe de Asturias, acudieron poco después de las diez de la mañana para celebrar la tradicional ceremonia.

Los discursos del Rey Don Juan Carlos y del ministro de Defensa, Narcis Serra, pronunciados durante la celebración de la Pascua Militar se refirieron a la disciplina «como valor militar clásico», a los acontecimientos internacionales y al proceso de modernización de las Fuerzas Armadas, contenida en la Ley Reguladora del Régimen de Personal Militar Profesional.

«Es necesrio que estéis orgullosos de lo que sois y de los deberes que os corresponden», afirmó Don Juan Carlos al comienzo de su discurso, porque «la felicidad no está en hacer siempre lo que se quiere, sino en querer siempre lo que se hace».

Con anterioridad, el ministro de Defensa, había pronunciado un discurso en el que hizo referencia a la situación internacional, a la modernización de las Fuerzas Armadas y «al debate sobre política de Defensa».

Después comenzó una recepción militar en la Saleta de Gasparini del Palacio Real, en la que los Reyes saludaron al presidente del Gobierno y ministros de Defensa e Interior, y se inició a continuación un desfile de distintas representaciones militares.

La celebración de la Pascua Militar, que es igualmente conmemorada en todas las Capitanías Generales, zonas marítimas y regiones aéreas de España, finalizó en el Salón del Trono con la entrega de condecoraciones, los discursos de Don Juan Carlos y Narcís Serra y una copa de vino ofrecida por los Reyes a las autoridades y comisiones asistentes al acto.

Página 29

Con acento nuestro

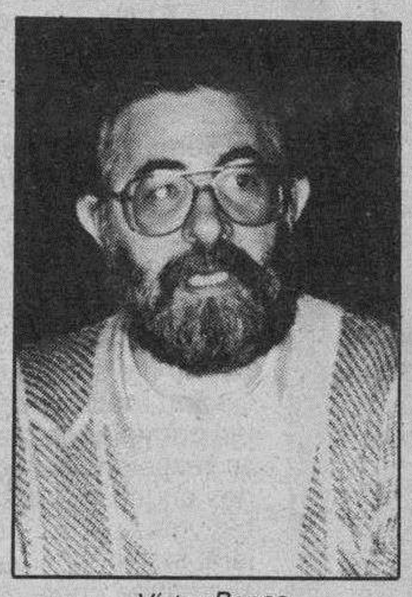

Víctor Renes

«Cáritas tiene un peso en la acción social del país que no ha sido refrendado en las asignaciones del Ministerio»

Página 17

González "inflexible con la unidad de España"

El presidente del Gobierno afirmó que es y será siempre inflexible ante la unidad de España.

Felipe González, en una conversación informal con periodistas durante la recepción de la Pascua Militar celebrada en el Palacio Real, dijo que mientras tenga asegurada la mayoría de los tres quintos de la Cámara, no se reformará la Constitución.

González insistió en que su postura sobre la cuestión de la autodeterminación ha sido, es y será siempre la misma.

El presidente considera que el debate es positivo, pero que lo que le preocupa son las consecuencias de adónde puede conducir ese debate.

Página 28

La RDA pide la disolución de los bloques militares

El Partido Comunista de la República Democrática Alemana formuló su deseo de eliminar el Pacto de Varsovia y OTAN, de retirar todas las tropas extranjeras en Europa y de reducir a la mitad el ejército de los dos Estados alemanes.

Así lo expresó, en el curso de la presentación de una iniciativa del partido para la desmilitarización de ambas Alemanias, el nuevo líder de los comunistas germano-orientales, el reformista Gregor Gysi.

El documento de desmilitarización y reducción de los gastos de defensa de Alemania del Este insta a la reducción en un 50 por ciento de las tropas de los dos Estados en 1991.

Página 48

Festividad de los Reyes Magos.— *La festividad de los Reyes Magos, que cierra las fiestas navideñas, se celebró ayer con distintos actos en instituciones benéficas, parroquias y barrios de la ciudad, siendo los niños, enfermos y ancianos los principales protagonistas. En la residencia de «San Agustín», un año más, se contó con la presencia del Orfeón Burgalés que ofreció, tras la Eucaristía, un recital de villancicos. Los niños del Hospital «General Yagüe», también tuvieron sus regalos.*

Página 10

hoy

Rincones de Burgos 8

Jóvenes burgaleses en Polonia 11

La clave de la España vertebrada 14

«Expo Adelmus» ... 16

Burgense DB, Especial domingo .. 16

deportes

Alpinistas burgaleses, al Aconcagua 56

Internacional suramericano, inminente fichaje del Real Burgos 61

Pida con este número

«ANTENA SEMANAL»

REBAJAS

ADOLFO DOMINGUEZ

C/. VITORIA, 19

Sémobel, SA.

INTERIORISMO - MOBILIARIO

Ctra. de Logroño s/n. Telf. 220504 · BURGOS

UN VIAJE A RIO DE JANEIRO y 10 plazas a Benidorm con Viajes Castilla Mundial

TODOS LOS DIAS UN MILLON DE PESETAS EN CADA JUEGO

GRAN CONCURSO DE Diario de Burgos PARA SUS LECTORES

En colaboración con importantes firmas comerciales

¡¡3.° JUEGA Y GANA!!

Páginas 62 y 63

UN NUEVO FIESTA 5 puertas

Puede ser suyo

CONCESIONARIO OFICIAL

Autocid, s. a.

Carretera Madrid-Irun Km 234 ☎ 208442

Ford

M.C.D 2018

Día a día

Otro jueves «que cae»

NO esperamos que al final las cosas sean así, porque es un error gravísimo el de suprimir la fiesta del Jueves Santo en Castilla y León. ¿A qué carácter concesivo responde eso de que se procurará que sea jornada de medio día de trabajo? No entendemos por qué ha de expresarse todo el Gobierno regional cuando desde el Colegio de La Asunción el ejecutivo de Posada debe saber qué representa esa fiesta de la Semana Santa en nuestras ciudades —especialmente en algunas con conmemoraciones como la de Valladolid, Toro, Zamora, Salamanca, Medina, etc.—. No puede convencer a nadie y aquí se ha de producir la misma reacción que en Madrid cuando se suprimió el día de Reyes y luego hubo que modificarse por el Gobierno del señor Leguina.

Son muchos y graves los errores que se están cometiendo con el programa de fiestas. No se respetan las fechas más tradicionales, menos aquellas que tienen honda raíz en el pueblo y nos parece un abuso absolutamente intolerable. No se entiende que en Castilla y León se respete el día de San José, con todo lo que sea el «día del padre» de honda raíz comercial más que otra cosa, y no sea festivo el de Jueves Santo, o que tengamos que pasar ya varios años seguidos por las «horcas caudinas» de la supresión del día de Santiago en plena tierra jacobea o en el Camino de Santiago.

El calendario de fiestas se está consiguiendo que sea una mezcla de no sabemos qué pactos extraños, qué convenios raros y qué acuerdos que en modo alguno satisfacen al pueblo. Si es necesario tener un día más de fiesta por salvar la tradición el Gobierno central, el autonómico, el local y la Iglesia y el mundo de la patronal y los sindicatos han de respetar porque pasar por encima de suprimir el Corpus en Burgos con las consecuencias negativas para el «Curpillos», teniendo obligada y de espaldas a la realidad popular del 23 de Abril o el mismo 19 de Marzo, nos parece un error que no admite mucha discusión.

Consúltese como se reacciona en la calle con cosas semejantes y se podrá comprobar que todo eso es el resultado de la suma de bastantes errores en el que muchas instituciones tienen bastante que decir y de qué responder. Este año con la decisión de la Junta regional que preside el conservador Posada se está colmando el no va más de los despropósitos, y parece como si se hiciera desde Madrid sin tener en cuenta ninguna de las realidades que se viven en la calle.

Al menos eso es lo que a nosotros nos parece con tantas equivocaciones en la concesión de fiestas para esta tierra. Si hay otros argumentos convencibles que nos los expliquen.

Quisicosas

Martinillos

ES hermoso ver felices a los niños que todavía creen en los Reyes Magos, niños protagonistas ayer de un maravilloso despertar y su gozosa proyección en las calles.

Esta vez Melchor, Gaspar y Baltasar llegaron a Burgos con espléndidos séquitos y abundantes regalos, pero lo mejor de su venida a tierras del Cid fue la mágica desaparición de nieblas y el jolgorio que se armó en la Plaza Mayor con los fuegos artificiales y la gran traca animadores de la fiesta.

● Con motivo de la festividad de la Adoración de los Santos Reyes Magos o de la Epifanía —manifestación del Señor a todos los pueblos» será oportuno recordar una curiosa estadística acerca de las Religiones del Mundo.

Los datos más recientes y referidos al año 1986 indican que los católicos son mayoría con 886.698.600; protestantes, 449.852.300; ortodoxos, 171.489.300; musulmanes, 837.308.700; hinduistas, 661.371.700; budistas, 300.146.900; animistas, 91.365.600; nuevas religiones y sectas, 108.505.600; judíos, 18.023.700; religión china, 187.994.000; otras religiones, 51.242.700; agnósticos, 825.072.900 y ateos algo más de 213 millones.

(Datos publicados en la revista diocesana «Sembrar», de Burgos, correspondiente a Abril del pasado año).

● El nuevo año empieza bajo el signo de la celeridad burocrática en el Ayuntamiento. Ahora anuncia concurso de obras para urbanizar el Area de actuación C-9 «Reyes Católicos Norte», en su primera parte, con un presupuesto de contrata de 88 millones y medio de pesetas.

Hace sólo unos días que la Comisión de Gobierno del «Excelentísimo» aprobó el pliego de condiciones que regirá en el concurso de obras de urbanización del citado sector, que corresponde a la segunda parte y comprenderá el resto de calles, excluida la avenida de Reyes Católicos. Este presupuesto-base se cifra en más de 35 millones de pesetas.

● Un lector pregunta qué trámites debe seguir para reclamar o denunciar, en la Oficina Municipal de Información al Consumidor.

Puede hacerlo siempre que considere lesionados sus intereses económicos o su salud, o bien, se hayan infringido normas sobre la seguridad de los servicios o bienes de consumo. A este fin, la OMIC ha dicho que el interesado o persona afectada deberá reclamar por escrito y aportar datos fundamentales.

● Dichos datos son:

—Nombre, DNI, dirección y teléfono.

—La causa objeto de reclamación, haciendo referencia a las circunstancias, lugar, fecha y demás datos sobre la compra o contratación del servicio de que se trate.

—Datos de la persona, empresa o entidad contra la que se reclama.

—Solución que se desea obtener: devolución, cambio, indemnización, etc.

—Fotocopias de la documentación pertinente: facturas, contratos, órdenes de reparación, garantías, etc.

¡¡ATENCION GAMONAL!!
NUEVO SERVICIO SEAT
LAZARO MOTOR
* VEHICULOS NUEVOS * VEHICULOS USADOS
Luis Alberdi, 16. Telf. 22 30 39

CIRCULO CATOLICO DE OBREROS

REANUDACION DE LAS CONFERENCIAS DE FORMACION

El martes, día 9 del actual, a las 8,15 de la noche, se reanudarán las Conferencias de Formación reglamentarias, suspendidas con motivo de las pasadas fiestas de Navidad.

Como de costumbre, se celebrarán en el Salón-Teatro de la Entidad, calle Concepción, 17, interior, y para los socios residentes en la zona de Gamonal-Capiscol, en el Instituto Social de la Mujer, Nueva Plaza de Gamonal, número 3.

Dorothy and Peter
REBAJAS
MUJER - HOMBRE
ESPECIAL PARA EL HOMBRE, COLECCION INVIERNO DE ROSER MARCE
PLAZA ESPAÑA, 16

COSTA DORADA
TORREDEMBARRA
¡¡Haga una buena inversión en Navidad!!
Sea propietario de un estudio o apartamento de alto standing.
¡¡LLAME AHORA!!
Avenida Reyes Católicos, 40. Telf. 238901. Por la compra de su apartamento un magnífico TV color.
(Oferta válida hasta el 15 de Enero).

AHORA O NUNCA, EN MODA
35%
DE DESCUENTO
En IBAÑEZ MODA tiene ahora la ocasión de adquirir moda con descuentos de un 35% en **abrigos, gabardinas, blusas, chaquetas, faldas, zapatos y complementos.**
Con la calidad de siempre y exclusivos diseños a un precio único. Venga a vernos cuanto antes: ahora o nunca.
Acérquese hoy mismo a IBAÑEZ MODA.
Ibáñez moda
Plaza de Santo Domingo de Guzmán, 16

EMPRESA NACIONAL LIDER DEL SECTOR SEGUROS, PARA SU DEPARTAMENTO COMERCIAL SELECCIONA
6 PERSONAS
SE REQUIERE:
- Edad de 25 a 30 años.
- Buena presencia.
- Nivel cultural de BUP o equivalente.

Ingresos fijos 70.000 pesetas. Formación a cargo de la empresa.

Presentarse lunes, 8 y martes, 9, de 17 a 19 horas, en Julio Sáez de la Hoya, 8, 5.º, 2.ª

REBAJAS
UNITED COLORS OF BENETTON.
012 benetton
MODA INFANTIL
Almirante Bonifaz, 6
Teléfono 275963 · BURGOS

M.C.D 2018

Crónica de lo que pasa

Exito de Felipe González

Emilio Romero

EL Presidente norteamericano Bush organizó una rueda de prensa para explicar lo de Panamá y dijo lo siguiente del Presidente español Felipe González: "Ayer mismo mantuve una larga conversación con el Primer Ministro español, Felipe González, quien es altamente respetado en este hemisferio y yo comparto su profundo interés personal por lograr que los países de este hemisferio logren unirse en la búsqueda de la democracia y de su libertad económica". Como se sabe la actuación de Felipe González estuvo siempre a favor de la democracia en Panamá —o en cualquier parte— pero luego votó contra la invasión militar de Panamá en la Asamblea de las Naciones Unidas, y esto no lo hicieron los países potagonistas de Europa como Francia, Inglaterra, Alemania e Italia. Al mismo tiempo Felipe González no aceptaba el asilo de Noriega, porque estaría obligado a la extradición a los Estados Unidos en virtud de los Acuerdos y por la acusación de narcotraficante al General Noriega. No se conoce, hasta la fecha, el texto de esta conversación de Bush y González. La manifestación del Presidente norteamericano es que fue buena y otorgó al Presidente español algún papel en este asunto.

Los límites de la reserva, en cuanto al Parlamento, nunca sabremos dónde pueden estar. Pero el asunto de Panamá es muy polémico y tal vez sería conveniente alguna intervención presidencial en la Carrera de San Jerónimo, o la divulgación de esa conversación. Por lo pronto hay un hecho indudable y es que el prestigio de Felipe González en América, y que ha sido detectado por el Presidente Bush en cuanto a que, espontáneamente, le ha llamado, y luego ha hecho el elogio o reconocimiento de ese prestigio de González en América. A estos efectos sería bueno interesarse por el mantenimiento de los Acuerdos Torrijos-Carter en cuanto a la soberanía plena de Panamá en los finales del 99. También es obligado señalar que en Panamá hay un mundo originario y básico de linaje hispánico, pero mucho acercamiento por interés a los Estados Unidos. Con la colaboración de los Estados Unidos se va a alguna parte, y con la hostilidad a ningún sitio. Los hispánicos americanos pertenecen a nuestro mundo moral y sentimental, y allí está nuestra lengua, nuestra cultura, y hasta nuestra fe. Pero todos sus pueblos son continentalmente americanos, y muchos de ellos son vecinos próximos de los Estados Unidos. Lo que España tiene que hacer en América serán siempre "operaciones de prestigio". Felipe González es un viajero frecuente de América, y tiene que serlo más. Se ha notado bastante su devoción por la democracia y aparece justamente distante, y sin compromisos, con las dictaduras de Cuba y Nicaragua, aunque guarda las formas con exquisita habilidad. Fue más activo con Chile, y más inactivo con Cuba, cuando la dictadura cubana hizo graves daños a intereses españoles, hay grandes poblaciones de cubanos exiliados, y lo deseable es que allí ocurriera lo que está pasando en la Europa del Este. Pero Franco fue también generoso con Fidel, y frente a los Estados Unidos, en un momento crítico. En los temas de América tenemos que ser obligadamente vagorosos, aunque sin dejar de proclamar los deseos en favor de la democracia. Ahora sería muy interesante seguir desde el Gobierno español el juicio al General Noriega, exactamente para conocer las acusaciones y sus pruebas.

A lo largo de este siglo, España no ha tenido otra preocupación que buenas relaciones formales con América, porque allí también resulta España polemizada, pero a esta cuestión hay que ponerla el máximo interés, porque nosotros somos europeos y americanos a la vez. Somos la gran excepción de Europa respecto a la América Central y del Sur, y entonces nuestra disposición y nuestros intereses han de estar en los dos lugares de la geografía, pero con mejores sentimientos, intenciones más honestas, y actitudes más reales de familia, con América. Lo de Bush con Felipe González ha sido acertado y justo.

«Reflexión prescindible»

Suma y ¿sigue?

Antonio L. Bouza

EL mundo es un posbalance que no presenta indicios de finalizar; pese a tantos finiquitos como nos presentan, principalmente en autoalabanzas; lo bien que lo hacemos cada uno en nuestra parcela de responsabilidad. En cualquier caso, si sale mal no hay más que cambiar de atuendo, o sea acudir a la formación política opuesta y convencerles de que nuestra mala gestión era intencionada para desacreditar a aquellos entre los que militábamos. Que como se ha proclamado desde siempre, la vida es milicia. Milicia que acaso venga de militar donde más convenga en cada momento. Bien que se dan excepciones, como en esos (pocos por fortuna) eternos aprendices de malescritor que no cejan en su continua cantinela de pesimismos particulares, que como mucho interesan a tres personas: a quien lo escribe y a sus padres. Con la variante del que desanimado por su fracaso de querer redactar bien, acude a temas y lenguajes de un arrabal trasnochado; y no precisamente con la lucidez y el acierto de los buenos trasnochadores. Mejor, noctívagos, que de sólo trasnochar puede uno trasnocharse y trastocarse.

Eso, lo anterior, es como un balance de urgencia dirigido urbe et orbi a quienes empiezan el año (¡que cruz!) con la misma matraca pueblerina, quizá por no hacer balance, ya que de recapitular un poco se arrojarían al mar de su propia tinta. Aunque ahí cuentan con posibilidades, dada la propiedad de convertirse en calamares que poseen. Pero es que los rollistas lacrimógenos, aún con ser funestos no producen mayores daños si no se les lee; lo único que molesta es la oportunidad impresa que quitan a mejores plumas; o a iguales pelos o ambas cosas a la vez. Lo terrible es el demonio que parece haberse infiltrado en la cultura, destruyendo o no edificando. No hay más que recordar, cómo hace escasas fechas los ya tristemente famosos guardias de la securitate, cerdo-ceaucescua, incendiaban la biblioteca universitaria de Bucarés, se conoce que un demencial gesto más de morir matando. Ellos, que ya venían colaborando en el empeño, común a todo recalcitrante marxismo-leninismo, de alterar la verdadera historia borrando la memoria escrita de lo anterior a ellos; e incluso en lo suyo (Orwell, «1984») falseándolo lo por retrasado cuanto no salía o sale conforme a sus incongruentes utopías que son casi todo que planifican. Menos mal que ahora quedarán bien consignadas sus hazañas y no será tan fácil, con la difusión actual, que logren algún día sus retoños modificarlo.

Pero como se preguntan algunos conocidos nuestros de esos países (¿ex-comunistas?), ¿para qué ha servido? Revoluciones sangrientas, permanencias asesinas, etc., etc., hasta verse obligados a retirarse por incapaces y dejando miseria, cuando no muerte, por doquier; incapaces de gobernar con justicia a sus pueblos, que ellos personalmente, según entendemos nosotros la honradez, no han permanecido precisamente en la pobreza. Aunque hasta ayer mismo y como tan oportunamente están recordando algunos medios de comunicación, varios recalcitrantes españoles, añadida en algunos una supuesta condición de conocimiento y objetividad, afirmaban que las acusaciones contra Ceaucescu y los títeres vecinos eran fruto de una calumnia orquestada por el fascismo, único argumento de descalificación cuando no se poseen otras razones que el sectarismo y la revancha. Y corresponsales hay que han visto allá en aquello de Rumania, alabanzas (¿serían en reparación de las blasfemias?) interpretadas por correligionarios suyos que pasan aquí por compatriotas nuestros; que otra cosa sería llamarles españoles. Y suma y ¿sigue? Porque eso sí que sería gravísimo.

Pero hablemos del interior de nuestra casa, pues por aquellos parajes hace mucho frío aunque se haya abolido el máximo de doce grados como calefacción; por cierto que comentaristas de aquí los elevaban a catorce se conoce que todavía intentando paliar en lo posible a su admirado duce-conducator. Frío no sólo en Rumania, que aún sin ese decreto (y pregunte quien no lo conozca) ciudadanos no «privilegiados» de otros países del Este carecían también de temperaturas soportables en sus, como no, misérrimas viviendas. Pero por mucho frío, decíamos, que haga en esa Europa, hay entre nosotros noticias, terrorismo aparte, que dejan helado a cualquiera; que no es manco el hielo cultural y eso si que puede ser a medio y largo plazo, causa de ignorancia y como consecuencia de desastres políticos y sociales. Por ejemplo, lo empleado por la Junta de Castilla y León en cultura para Burgos. Curiosamente, se atiende con más aparato a la parafernalia de reajustes, nombramientos, etc., que a una política cultural; y así pasa casi desapercibido que en el balance del pasado año se han empleado solamente veinticuatro millones de pesetas como patrocinio de actos culturales varios en distintos Ayuntamientos ¡Para toda la provincia! Aparte eso, todo lo demás parece haberse ido (y muy poco en total) en restauraciones artísticas y deportes y actividades paradeportivas. Como cuando Franco. A no ser que por modestia no se hayan especificado las ayudas a la creación literaria, ediciones y formación y ayuda a los artistas y escritores. Resultaría enormemente interesante conocer ese detalle, porque a este paso, con tales apoyos a las letras y las artes, dentro de unos años los doce grados rumanos lo serán aquí bajo cero para la cultura. Claro que así les será más fácil a los estudiosos de mañana la labor sobre su pasado, que es el presente cultural de hoy. Toma descentralización. Mucha excavación, restauraciones y muestras de antaño; pero hacia adelante, que inventen otros. Y, efectivamente, otras comunidades inventan de continuo. Y ello porque acaso no olvidan lo que enseñaba Alfonso Reyes acerca de cómo debe entenderse el ámbito territorial: «La única manera de ser / provechosamente nacional / consiste en ser / generosamente universal».

APARTAMENTOS PLAYA
Benicasim - Oropesa del Mar
COSTA DEL AZAHAR - CASTELLON
VENTA DIRECTA CONSTRUCTOR
Tel. (964) 30 37 09 - 30 30 34
(964) 31 03 38 - 22 48 12

TRANSFORMADORES ELECTRICOS
1.250 KVA-630 KVA, ETC.
Ocasión-buen precio
TRASI
Teléfono (96) 232 00 60

Su cabello es muy importante
déjese aconsejar por un especialista

CENTRO CAPILAR
MARIANO GARCIA
Burgos, C/ Santander, 27 3º Tlf.27 18 17
Madrid (6 centros), Gijón, Valencia, Valladolid
Vigo, Salamanca y León

CURSOS INGLES
Todos los niveles.
E.G.B. - B.U.P. - C.O.U. - F.P. - E.O.I. - FIRST INTERMEDIATE - PROFICIENCY.
Nuevos grupos. Comienzo inmediato. Plazas limitadas.

Información y matrícula:
Plaza. Fco. Sarmiento, s/n. Telf. 220371.

M.C.D 2018

La extraña «chiripa» de Arias Navarro

José Ramón Alonso

CHIRIPA viene a ser suerte, o fortuna, en el lenguaje coloquial y no académico de los españoles, pero en este caso «Chiripa» es también el nombre de la lujosa villa de que el presidente Arias Navarro era propietario en El Plantío, dentro de una de las urbanizaciones más selectas de la capital de España. Es posible que Carlos Arias Navarro haya sido un político excesivamente mal tratado por historiadores y periodistas, lo cual por otra parte parecía tenerle absolutamente sin cuidado. Nacido en un hogar humilde pero no pobre, pues su padre era comerciente en un barrio popular de Madrid, la brillantez intelectual de Arias Navarro le convierte en doctor en Derecho a los 21 años, y en aquel mismo año, que era el de 1929, ingresa como Letrado en el Cuerpo Técnico de la Dirección General de Registros y del Notariado, donde por cierto otro político, Manuel Azaña, era entonces Jefe de Negociado. ¿Llegaron a conocerse y a tratarse Arias y Azaña? Es muy posible que sí, porque el ya maduro escritor —Azaña tenía en 1929 cerca de los cincuenta años— pudo haber tenido interés en conocer al joven fenómeno que ganaba oposiciones como quien se bebe un vaso de agua. En poco tiempo sería Carlos Arias funcionario de Justicia, Fiscal y Notario. La guerra le haría fiscal militar en Málaga, donde había conocido meses de cárcel. Salvó la vida por milagro y de sus procesos —los que él hacía a los demás— nada se sabe.

Aquel Arias Navarro hace en política una carrera lenta y segura, muy escalonada, paso a paso. Es gobernador civil de León, de Tenerife y de Navarra, y es en León donde se enamora de quien sería su esposa, hija de uno de los hombres más acaudalados de la región leonesa. «Carlos está muy enamorado de su suegro», se diría entonces por los malévolos, mas lo cierto fue que el matrimonio sería feliz y unido por muchos años. Rico, conservador, aún joven y notario, el general Alonso Vega, que era ministro de la Gobernación, le «descubre» en 1957 y le hace director general de Seguridad, entonces un cargo clave en el Estado. Otro golpe de suerte le hace alcalde de Madrid, un buen alcalde, que sin embargo llega entonces a su personal nivel de incompetencia, pues sus siguientes pasos serían desdichados. A la muerte de Carrero, el favor de Franco y se dijo que sobre todo de Carmen Polo le convierte en presidente del Gobierno, saltándose todas las previsiones oficiales. Seguiría viviendo en «La Chiripa», pero su chiripa personal le abandonaba. Iba a estar muy por debajo de las circunstancias.

Su actuación desde Enero de 1974 hasta Julio de 1976, justamente dos años y medio, iba a parecerse extrañamente a la de Francisco de Cea Bermúdez, el que fuera último ministro con Fernando VII en 832, y después con la Reina Cristina de Nápoles hasta 1834. ¿Iba a inclinarse Cea Bermúdez por los liberales o por los reaccionarios? Osciló entre unos y otros, no se decidió por ningunos, y aunque lanzó un mensaje liberalizados —parecido «mutatis mutandis» al de Arias Navarro el 12 de Febrero de 1974— no se decidiría por nada y la Reina acabaría sustituyéndole por Martínez de la Rosa. Arias Navarro sería reemplazado por Adolfo Suárez, en una maniobra que hoy nadie duda que fue teledirigida por Torcuato Fernández Miranda. En otras manos iba a comenzar, de forma acelerada, el cambio político en España. «Este Arias me lo para todo», se dijo que había afirmado el Rey don Juan Carlos. También Cea Bermúdez había parado los vacilantes deseos de reforma de la Regente María Cristina de Nápoles.

La grande, la enorme diferencia, es que entre 1833 y 1834 España entró abiertamente en la primera de sus grandes guerras civiles de la Edad Moderna, mientras que a la caída de Arias Navarro todo se hace en paz, porque nuestro pueblo estaba muy de vuelta de sus grandes pasiones e intransigencias del pasado. ¿Pudo Arias Navarro haber hecho la reforma, lo que habría dejado inédito en la Historia a Adolfo Suárez, entonces ministro secretario del Movimiento, que liquidaría un año más tarde? Claro es que la «reforma» de Arias hubiera sido otra, acaso más pausada y más atenta a las voces del pasado, pero Arias no tenía carácter de político, innovador y es notorio que aún examinada su etapa con la mayor benevolencia el cargo le resultaba grande. De haberse mantenido en el «espíritu del 12 de Febrero», acaso ni Torcuato Fernández Miranda hubiera conservado el favor del Rey y con él la presidencia de las Cortes, ni Suárez hubiera sido elevado a uno de los puestos claves de nuestra Historia contemporánea. Desde su notorio nivel de incompetencia, Arias no supo ni tener el aplauso popular ni conservar el favor de Palacio. No se olvide que, a la muerte del general, su joven heredero conservaba todos los poderes de Franco. Si se desprendió de ellos, fue porque adivinó el futuro y el dio, en el más literal de los sentidos, la «real gana».

Retirado de la política, fracasado en un intento de ser senador —no se le nombró en el postrero grupo de «los cuarenta»— desde meses antes de su muerte Arias Navarro tenía perdida el habla. No dejó memorias, ni al parecer papeles importantes. Talentudo joven en su madurez no supo interpretar el papel que se le había confiado. Lo mismo que Cea Bermúdez, navegó peligrosamente entre dos aguas. Se estrelló en ellas cuando el Rey le dió el cese y acaso las gracias. Nacido menestral, murió Marqués y Grande de España. Descanse en paz quien tanto pudo hacer... y no hizo nada.

Apuntes de fin de semana

Una cuesta de Enero a cuenta

V. Ruiz de Mencía

«Es un error confiar demasiado en los sistemas y demasiado poco en los hombres
(Disraeli)

HEMOS comenzado la década o los noventa, como algunos quieran. Lo cierto es que estamos en el final de las Navidades con la cuesta de Enero a cuenta y la evidencia de que el nuevo año nos impone reajustar muchas cosas. Bueno es que los sindicatos —en el más amplio concepto representativo de los mismos, no en un sentido restrictivo que puede tener— dialoguen con reciprocidad con el Gobierno, en primer lugar, y con la patronal, en segundo. No se ha hecho más que empezar. Queda mucha tela por cortar, pero ya hay quien se apresura a mostrarse optimista. Mejor será. Prácticamente ya no queda ni el eco del 14-D del 88, pero es evidente que el camino emprendido podía repetirse. Ello no interesa ni al Ejecutivo asentado en la más descarada provisionalidad mayoritaria, ni a las empresas que han vivido un tiempo de expansión y prosperidad, pero con el costo pagado por el mundo del trabajo, bien desde la presión fiscal a cuenta y todavía no sabemos cuándo resarcida para quienes el IRPF les dio resultado a cobrar, o por la carrera de los precios que en algunas partes se nota más que en otras. En Burgos el vértigo es evidente por unas u otras causas. Porque el Estado nos aprieta las tuercas o porque además el Concejo nos tiene controlados y esprimidos. De todo hay en el comentario de la calle.

Bien, ya estamos en lo que se puede denominar el tiempo ordinario, no litúrgicamente hablando. Hemos dejado los consumos que alteran los jugos gástricos y los excesos y retenciones a cuenta de sueño que arrastramos desde las vigilias festivas. Ahora es tiempo de rebajas. Todo se puede ofertar a mejor precio, hasta la pena de muerte en Rumania ha quedado abolida.

Esperemos conocer el índice de precios al consumo. Hemos hecho todo lo posibles porque se haya disparado y poco nos puede sorprender. El cinco por ciento a cuenta en las pensiones o en los salarios de los funcionarios es un mal anticipo para soportar el primer tirón. Los intereses del dinero están por los suelos, luego el ahorro está poco estimulado, pero en plena fiebre consumista —aunque la Navidad no sea ya más que una mera anécdota— de poco sirve que se nos hable de austeridad.

Los sueldos de los ejecutivos de Madrid o de Valladolid se elevan. Los de aquí no se quedarán atrás. Usted ahorre, tribute, trabaje y haga cuentas. Para devolverle lo que de más haya aportado tiempo hay, para pasarle la factura de todos los «I.V.A.S.», urgencia. Ahora como antes y como siempre tienen la sartén por el mango... y el mango también, que aseguraba el cantante de hace dos décadas.

Repaso a la Prensa del Mundo

Sin embargo, son los periodistas bichos raros muy dados a la maledicencia, al bulo, a la calumnia y a otras gaitas. Auténticos estabilizadores. Felipe González tiene un mal concepto de esta profesión. Nos consta. Y si la izquierda opina eso, nada diremos del otro punto pendular ideológico. Pero para que no se nos atribuya en exclusiva determinados epítetos sobre la actualidad del momento, repasemos la Prensa occidental que dice cosas como esta de los últimos acontecimientos, sobre todo del Este, donde los protagonistas eran comunistas y los renovadores salvíficos, igualmente alineados con la misma idea. Cosa curiosa e históricamente posible siempre.

«Corriere della Sera» escribe: «La revolución rumana fue guiada por la televisión, que ha dejado de ser un instrumento de homologación para transformarse en un arma». Obviamente se está refiriendo a la de Bucarest... «ha sido una plaza electrónica que ha demostrado poseer toda la potencialidad y recursos del ágora».

Conviene recordar que junto a la sociedad consumista que ayer celebró con despilfarro la fiesta de Reyes, hay otras madres jóvenes que carecen de medios para dejar ilusiones en los pies descalzos de sus hijos.

El periódico parisino «Le Fígaro», comenta a sus lectores: «La Europa Occidental y las naciones democráticas se han esforzado en «no olvidar a Hitler» y los procesos contra el nazismo y los nazis. Del mismo modo, si las poblaciones del Este no quieren olvidar las terribles fechorías del comunismo, y si no quieren que la Historia pueda recomenzar, no podrán evitar los procesos públicos».

«Time» decía algo como esto: «Cuando más empantanadas permanezcan las reformas de Gorbachov más seránn las oportunidades de sus adversarios para organizarse contra él», comenta a propósito de un tema referido al derrumbamiento del orden establecido en Europa por tercera vez en este siglo.

Y en el panorama internacional todo ha cambiado en pocos meses. Los americanos de sus enemigos rusos, recoge el «The New York Times»: «La gente quiere relaciones pacíficas con la Unión Soviética y el escepticismo de siempre es lo que está cediendo ahora», mientras que «The Washington», dice: «La pura mezquindad de casi todos los productos que se venden en las tiendas soviéticas es un abrumador hecho cotidiano de despertar de un sueño que hacía a los soviéticos pensar que vivían en un país de fantasía como ellos mismos dicen.

La realidad está ahora a la vista. Antes no era posible conocerla. Samuel Beckett, rehuyó del ruido, se recluyó en la intimidad y guardó silencio, sólo roto ahora cuando el mutis ha dado paso a la memoria viva y fecunda de su obra. No siempre el silencio es el imperio de los necios.

Ramón

M.C.D 2018

NAVIDAD '89

FALLO DEL X CONCURSO DE CUENTOS DE NAVIDAD

Setenta y tres alumnos de la capital y provincia galardonados en este certamen

Los niños y muchachos burgaleses han respondido un año más con entusiasmo e interés al Concurso de Cuentos convocado por la Caja de Ahorros Municipal como parte de las actividades que ha organizado con motivo de las fiestas de Navidad.

En su décima edición, este certamen ha contado en la fase final con la participación de casi medio millar de alumnos, pertenecientes a numerosos centros docentes de la capital y provincia. Con imaginación en unos casos y más sensibles a los temas de actualidad en otros, los «jóvenes escritores» han presentado relatos en los que se evocaban temas tradicionales de esta festividad, quedaban plasmados algunos de los últimos acontecimientos que han tenido lugar en el mundo o se recreaban situaciones fruto únicamente de la fantasía e invención.

La calificación de los trabajos ha estado a cargo de un Jurado compuesto por los profesores Doña Pilar Corral Antón, Don Valentín de Miguel Cardero, Don Francisco Javier Pérez Barriocanal y Don Jesús San Llorente González, quienes han resuelto conceder los premios establecidos en esta convocatoria a los alumnos cuyos nombres figuran a continuación.

CAPITAL

CATEGORIA «A» (Hasta 8 años)

1.° Laura Abad Santamaría. Colegio «Jesús María».
2.° Borja González Gómez. Colegio Público «Los Vadillos»
3.° María del Carmen García Ibáñez. Colegio «Jesús María»
4.° Beatriz Pérez Arroyo. Colegio «Niño Jesús»
5.° Irene Rivas García. Colegio «Niño Jesús»

ACCESITS

— María Paz Arnaiz Domínguez. Colegio Público «Las Torres»
— Sergio Martínez Cuezva. Colegio Público «Solar del Cid»
— Cristina Navas Tudanda. Colegio Público «Solar del Cid»
— Eduardo Navazo. Colegio «La Salle»
— Celia Ramírez Ortega. Colegio Público «Solar del Cid».

CATEGORIA «B» (De 9 a 11 años)

1.° Javier Espinosa Pulgar. Colegio «Ntra. Sra. de la Asunción»
2.° Patricia Díez Vivar. Colegio Público «Jueces de Castilla»
3.° Ignacio Ruiz González. Colegio «Liceo Castilla»
4.° María Fernández Franco. Colegio «Niño Jesús»
5.° María Carrancho Alonso. Colegio «Madres Reparadoras»

ACCESITS

— Alvaro Herrero Huerta. Colegio «Santa María La Nueva»
— Belinda Horrillo Estrella. Colegio «Claudio Sánchez Albornoz»
— Rubén Sancho Miguel. Colegio «Sagrado Corazón» (Villímar)
— Nuño Santillana Urrea. Colegio «Liceo Castilla»
— Agata Tejedor Benito. Colegio «Antonio Machado»

CATEGORIA «C» (De 12 a 14 años)

1.° Emilio González Sanz. Colegio «La Salle»
2.° Eduardo Blasco Delgado. I.B. «Cardenal López de Mendoza»
3.° David Sanz Camacho. Colegio «La Salle»
4.° Jaime Pascual. Colegio «La Salle»
5.° Silvia Martínez Andueza. Colegio «María Mediadora»

ACCESITS

— Natalia Vicario Lastra. Colegio «Jesús María»
— María Calleja Salazar. Colegio «MM. Concepcionistas»
— María del Camino Miguélez Arribas. Colegio «Liceo Castilla»
— Mónica Pérez Esteban. Colegio «María Madre»
— Azucena Santillán García. Colegio «Virgen de la Rosa»

CATEGORIA «D» (De 15 a 17 años.

1.° Luis Alfonso Manero Torres. Colegio «La Salle»
2.° José Luis Moreno. I.B. «Comuneros de Castilla»
3.° Virginia Calleja Salazar. Colegio «MM. Concepcionistas»
4.° Cristina Blanco Arroyo. Colegio «Jesús María»
5.° Marta Melo Alonso. I.B. «Comuneros de Castilla»

ACCESITS

— Alfonso López Díaz. Colegio «Hermanos Maristas-Miraflores»
— Danae Moraza López. Colegio «Liceo Castilla»
— Pilar Obregón Pérez. I.B. «Diego de Siloé»
— Sonia San Martín Gutiérrez. Colegio «San Pedro y San Felices»
— Raquel Sánchez González. Colegio «La Salle»

PROVINCIA

CATEGORIA «A» (Hasta 8 años)

1.° David Maroto García. C.P. «Maximino San Miguel» (Gumiel de Izán)
2.° M.ª Angeles Rodríguez Bernárdez. C.P. «Cervantes» (Miranda de Ebro)
3.° Mariana Tapia Tobar. C.P. «Claudia Ciancas» (Sasamón)
4.° Raquel Hernández Sierra. Colegio «San José» (Salas de los Infantes)
5.° Marta Miranda Aberástauri. Escuela Hogar «San Salvador» (Oña)

ACCESITS

— Esteban Contreras Puente. C.P. «Cervantes» (Miranda de Ebro)
— Verónica Fernández Sáez. C.P. «Cervantes» (Miranda de Ebro)
— Jairo Herrera Ruiz. C.P. «Claudia Ciancas» (Sasamón)
— Adolfo Ortega Manrique. C.P. «Claudia Ciancas» (Sasamón)
— Beatriz Sansegundo Rodríguez. C.P. «La Charca» (Miranda de Ebro)

CATEGORIA «B» (De 9 a 11 años)

1.° Isaac Temiño Santamaría. C.P. «S. Cosme y S. D.». (Villangómez)
2.° Rebeca García Juez. Colegio «San José» (Salas de los Infantes)
3.° Pablo Franco Andrés. E. «Palacios de Benaver» (Palacios de Benaver)
4.° José Luis Maroto García. C.P. «Maximino San Miguel» (G. de Izán)
5.° Elena Bravo Casado. C.P. «Maximino San Miguel» (Gumiel de Izán)

ACCESITS

— María Nava Alonso García. C. «Fernán González» (S. de los Infantes)
— Virginia Gómez Mata. Escuela Unitaria Mixta (Palacios de Benaver)
— Noelia Izquierdo Gil. C. «Juan Abascal» (Briviesca)
— Alejandro Martín Benito. C.P. «A. R. de Valcárcel» (Covarrubias).
— Hazahara Salinero Aguilera. C.P. «Virgen de Arandilla» (H. de Rey)

CATEGORIA «C» (De 12 a 14 años)

1.° Elena Olalla Gutierrez. C. «Santa Catalina» (Aranda de Duero)
2.° Elena Santiago Ruiz. C.P. «Príncipe Felipe» (Arija)
3.° Olga García Arrontes. C. «San Miguel» (Roa de Duero)
4.° Pilar Alonso Gandía. C.P. «Juan Abascal» (Briviesca)
5.° David Caballo Gómez. C. «Tesla» (Trespaderne)

ACCESITS

— Silvia Casado Yusta. C.P. «Maximino S. Miguel» (Gumiel de Izán)
— Beatriz de Pablo Martín. I.B. «Cardenal S. y Rojas» (Aranda de Duero)
— Almudena García-Diego Conde. C. «S. Cecilia» (E. de los Monteros)
— Luis Martín Juarros. C.P. «A. Rodríguez de Valcárcel» (Covarrubias)
— M.ª Luz Martínez Briones. I.B. «Sandoval y Rojas» (Aranda de Duero)

CATEGORIA «D» (De 15 a 17 años)

1.° Concepción Gómez Mateo. Colegio «MM. Dominicas» (A. de Duero)
2.° Rosario del Val. Colegio «ICEDE» (Aranda de Duero)
3.° Teresa López Tudanda. Colegio «MM. Dominicas» (Aranda de Duero)

Estos premios serán entregados, junto a los correspondientes al X Concurso de Tarjetas y Carteles de Navidad, el próximo sábado, 13 de Enero, a las 12,30 horas, en el Salón Teatro de la Caja (Avda. Gral. Vigón, 3 y 5).

CAJA DE AHORROS MUNICIPAL DE BURGOS

M.C.D 2018

Incienso - Botafumerio

Vigarse

A quienes no somos santos ¡qué bien nos huelen las alabanzas —el botafumeiro—, que nos dirigen los amigos, o los que buscan nuestro favor! Como decía uno: «ya sé que todo lo que han dicho en mi alabanza es falso; pero... ¡cómo me gusta el oírlo ».

El botafumeiro adulador es una práctica muy usada en todos los tiempos y en todas las latitudes. Necesitamos apoyos, y los buscamos por cuantos medios están a nuestro alcance.

* * *

Ahora, sin embargo, y en este día de los Magos, las reflexiones deben ser más serias; han de tener un sentido más hondo, huyendo de toda vana superficialidad.

El incienso es una substancia que se quema y, al consumirse por el fuego, perfuma.

Tradicionalmente y en todos los pueblos y razas, se la ha considerado como un homenaje que se tributaba a la divinidad. Se trata del reconocimiento de los méritos de aquel a quien se ofrenda, y también del influjo que él puede ejercer en favor de la persona que se le acerca con sus dones.

* * *

Cuando los Magos trajeron al Niño de Belén —entre otros dones— el incienso, venían inspirados.

Había una iluminación externa, que era la estrella misteriosa que les guiaba, y una ilustración e impulso internos que les animaban a seguir el resplandor de la luz externa.

Y comprendieron que el Ser a cuyo encuentro caminaban era un Ser superior. Por eso rebuscaron, como ofrenda digna de El lo que se solía ofrecer en sus regiones de Oriente a los Seres de superior categoría. Le llevarían incienso.

* * *

Efectivamente el Ser a quien se lo ofrecieron, Ese sí que se lo merecía: la alabanza y el homenaje.

Y no consta que ellos le pidieran nada en recompensa. No se mostraron egoístas.

Sin embargo, El tampoco se quedaría parco en corresponder. ¿Quién sabe los ideales, las decisiones que brotaron en sus corazones a raíz de esta visita?

Debemos pensar que de momento, aunque paganos, adquirirían condición de cristianos de corazón.

La tradición piadosa mantiene que fueron instruídos años más tarde por Santo Tomás; que, andando el tiempo, fueron consagrados obispos; que merecieron ser mártires del Señor.

También se nos cuenta por la tradición que sus restos fueron llevados primero de Palestina a Constantinopla, y de esta ciudad a Milán, hasta que en 1164 el emperador Barbarroja los regaló al obispo de Colonia.

De hecho en la catedral de esta ciudad alemana se veneran con devoción sus cabezas.

Evangelio

«Este es mi Hijo, escuchadle»

Iván

«En aquel tiempo fue Jesús de Galilea al Jordán y se presentó a Juan para que lo bautizara. Pero Juan intentaba disuadirlo diciéndole: «Soy yo el que necesita que Tú me bautices ¿y Tú vienes a mí?». Jesús le contestó: «Déjalo ahora. Está bien que cumplamos así todo lo que Dios quiere». Entonces, Juan se lo permitió.

Apenas se bautizó Jesús, salió del agua; se abrió el Cielo y vio cómo el Espíritu de Dios bajaba como una paloma y se posaba sobre El.

Y vino una voz del Cielo que decía: «Este es mi Hijo, el amado, mi predilecto» (San Mateo 3,13-17).

Si quisiéramos resumir brevemente las enseñanzas del Evangelio de la fiesta del Bautismo del Señor que celebramos en este domingo, habría que mencionar estas tres cuestiones: Jesús de Nazaret quiso bajar al agua con los pecadores; Jesús con su bautismo en el Jordán revela el misterio del nuevo bautismo; finalmente, Jesús en su bautismo es proclamado solemnemente como Hijo de Dios y el Mesías esperado.

El Bautismo de Jesús

Nos cuesta a los hombres aceptar sin escrúpulos la plena humanización del Verbo Encarnado. Nos parece demasiado fuerte sacar las consecuencias a las palabras paulinas: «Se hizo igual a nosotros en todo, menos en el pecado». Y así fue. De hecho, ni siquiera tuvo escrúpulos de recibir el bautismo que recibían los pecadores a quienes convertía su precursor Juan. No cabe mayor solidaridad con el hombre. Ni, en consecuencia, mayor amor al hombre. Ciertamente El no había cometido el más mínimo pecado, dado que era la santidad y pureza por esencia y excelencia. Pero el que iba a quitar «los pecados del Mundo», cargando sobre sus espaldas todas las miserias del hombre de todos los tiempos, quiso dejar constancia de esta misión desde el mismo comienzo de su ministerio público. Seguramente que nosotros sentimos los mismos sentimientos del Bautista, cuando se sintió impelido a confesar: «Soy yo quien tiene que ser bautizado por Tí y Tú vienes a que te bautice Yo?». Es comprensible. De todos modos es mejor que aceptemos las misteriosas palabras de Jesús: «Debemos cumplir lo que Dios quiere»; aunque no se entienda.

El misterio del nuevo bautismo

El Jesús que baja al Jordán no es un pecador sino un santo. Más aún, el santo de los santos. Por eso su presencia en las aguas sirvió para santificarlas y capacitarlas para ser aguas salvadoras y santificadoras en el Bautismo que El mismo instituiría más tarde. Quienes en adelante se introdujeran en las aguas bautismales santificadas por Cristo, quedarían limpios de sus pecados, nacerían a una vida nueva y quedarían convertidos en verdaderos hijos adoptivos de Dios. Como dice San Gregorio Nacianceno, «cuando Jesús sale del agua, restablece, de algún modo, elevándolo junto a sí, al mundo sumergido en el pecado».

Jesús es el Mesías

Toda la Navidad ha sido una continua Epifanía o manifestación de Dios-Encarnado. Primero, se manifestó al pueblo elegido, representado en los pastores de Belén. Después se manifestó «al pueblo no elegido» —a la gentilidad— representado en los Reyes Magos. Hoy se manifiesta a unos y a otros, pero de un modo especialmente intenso y solemne: como el Mesías prometido y esperado por todos los profetas. Esta manifestación tiene una especial fuerza, porque no la hace El sino el Padre que le envió. Y el testimonio del Padre no puede ser más explícito: «Este es mi Hijo, el amado, mi predilecto». Por eso, desde ahora ya no tendrá sentido ni excusa dar la espalda, rechazar o pelear contra Jesús. La única postura correcta es ésta: Escucharle y seguirle.

La Asociación Cultural Tordómar visita el pueblo de Tordómar

Burgos (DB).— La Asociación Cultural Tordómar que inauguró sus actividades esta Navidad con un concurso de Villancicos celebrado en la Casa de Cultura de Gamonal quiso visitar durante estas navidades el pueblo de Tordómar, del que ha tomado su nombre, con este motivo mantuvieron una entrevista con el alcalde del mismo, don Clemente Martínez.

Don Clemente, con gran amabilidad, les invitó a presenciar la cabalgata de Reyes, que tuvo lugar el día cinco, a las nueve de la noche.

Allí acudieron miembros de la asociación y algunos de sus familiares, que repartieron diversos regalos a familias gitanas del pueblo, además de dulces a los niños de la localidad.

Tras esta primera visita se realizarán futuras colaboraciones entre la Asociación Tordómar y el propio pueblo.

Tres parejas de mellizos

Burgos (Jesús Güemes).— Desde el primero de año hasta el día de Reyes han sido en nuestra ciudad 54 los nacimientos, ahora bien, este año está siendo pródigo en mellizos. Ha habido tres parejas en lo que va de año, dándose además la casualidad de que tres han sido niños y tres niñas.

PERIODICO
BURGOS OCASIÓN
ANUNCIOS GRATUITOS.
TEL. 27 50 27
SERVICIO 24 HORAS

«Belén viviente», en la obra escenificada del Club de Jubilados de «Las Calzadas».

Festival navideño y «belén viviente», por el club de jubilados «Las Calzadas», de la C.A.M.

Burgos (V.J.E.). — Como ya va siendo tradicional en el club de jubilados de la Obra Social de la Caja de Ahorros Municipal de Burgos, el coro y el cuadro artístico de «Las Calzadas» han celebrado en el salón teatro de dicha entidad de la Avenida Vigón, el pasado 26 de Diciembre, y en la sala de cultura de Gamonal, el día 3 del presente mes, las fiestas de Navidad y Reyes, con una interesantísima representación teatral, «consultorio médico», graciosísimo guión escénico, original de María Jesús Tárrago Núñez, sobre temas conmemorativos de estas solemnidades cristianas: al final de cada «consulta», el «médico» acababa siempre invitando al «paciente» a visitar el «belén», instalado en una sala contigua y que, resultó ser un auténtico «belén viviente», motivo del segundo cuadro de la órbita. En escena, los sesenta componentes del coro y cuadro artístico del Club, pastores y pastoras, zagales y zagalas, llevando presentes al recién nacido, y animando el acontecimiento con villancicos, música y bailes de circunstancia.

Naturalmente, no debían de faltar a la cita los «Reyes Magos», pajes y recaderos, vistosamente ataviados, postrados en adoración ante el «niño Jesús», un precioso y auténtico infante de carne y hueso, cuya presencia en la sala, en brazos de «María» fue aclamado con cariñosa ovación.

Finalizó el acto, en cada sesión con una rifa gratuita de regalos, obsequio de la Obra Social de la C.A.M. a todos los asistentes que al comienzo de la función habían recibido gentilmente el correspondiente boleto.

De la dirección general de la velada y de la presentación y animación de cada uno de los números del programa se hizo cargo doña Pilar Jiménez de la Viuda, infatigable y dinámica asistente social del club; del coro y danzas, Concesa Hurtado y América Moral, respectivamente, teclado y percusión, Martín Jiménez y Fidel López.

Día de reyes, en el «Remanso»

Para cerrar con solemnidad este ciclo litúrgico navideño, ayer día 6, festividad de los Santos Reyes Magos, tuvo lugar en la Residencia «El Remanso», de la Caja de Ahorros Municipal, una solemne misa amenizada por el coro ya citado del club de «Las Calzadas». Fue oficiada y presidida por el Excmo. y Rvdmo. Sr. Arzobispo de Burgos, Dr. D. Teodoro Cardenal, acompañado en el altar por el capellán del Centro, Rvdo. D. José María Portillo y don Calixto Fernández del Río. El Prelado de la Diócesis dirigió a los asistentes una sentida y emotiva plática, muy acorde con la festividad del día.

Un grupo de danzantes al son de música de la tierra, interpretaron el tradicional «baile del santo» típico de la tierra burgalesa.

Estuvieron presentes en la ceremonia religiosa don José Miguel Barrio y don Francisco Isasi, presidente y director general respectivamente de la Caja de Ahorros Municipal, así como consejeros y delegados de las Obras Sociales de dicha entidad.

M.C.D 2018

El capitán general felicitó al Ejército de la Región, en nombre del Rey

Burgos (A. S.).—Ayer, festividad de la Epifanía del Señor, nuestras Fuerzas Armadas celebraron la Pascua Militar, según la antigua tradición. En nuestra ciudad, los actos estuvieron presididos por el teniente general don Andrés Cassinello Pérez.

En la plaza de Alonso Martínez formó una compañía del Grupo de Operaciones Especiales «San Marcial», con Bandera, Música del Gobierno Militar y Banda de Cornetas y Tambores. A las doce en punto, el capitán general, en compañía del gobernador militar, don Vicente Fernández-Pacheco y Arce; el jefe del Estado Mayor de la Región, general don Félix Miranda Robredo, y el general de la JIEA, don Ricardo Salazar Andújar, escuchó la «Marcha de Infantes» desde el podio colocado al efecto, mientras se disparaban las salvas de ordenanza, para pasar seguidamente revista a la formación, felicitando luego a los jefes, oficiales y suboficiales situados en las escalinatas de Palacio.

Continuó la ceremonia en el Salón del Trono del Palacio de Capitanía General, con el saludo a la primera autoridad militar de los representantes de Armas, Cuerpos y Servicios.

El capitán general Cassinello Pérez ocupó el estrado donde se alza el Trono, teniendo a su derecha a los generales Fernández Pacheco, Cazorla, Hernaiz, Merino, Hernáez Hierro y Salazar Andújar.

El teniente general pronunció seguidamente el siguiente discurso:

«En nombre de S. M. el Rey, tengo el honor de transmitir a todos los miembros de los Ejércitos y al personal civil de la Administración militar, destinado en esta Región, su felicitación con motivo de la Pascua Militar.

Una tradición vieja y conocida, que renueva el recuerdo del hecho heroico de la reconquista de Menorca, y que para nosotros supone el reconocimiento de nuestros servicios durante el pasado año. Como en las viejas ordenanzas, se hermanan así el valor con la prontitud en el servicio, el difícil servicio de la guerra, con las más templadas dificultades de la paz que disfrutamos.

Destacar el sacrificio del teniente de Farmacia don Juan Baustista Castellanos Martín, en Bilbao. No podemos abandonar el recuerdo de nuestros muertos porque en ello está nuestra fortaleza y nuestro orgullo, aunque nos llene el alma de dolor y nos deje sumidos en la perplejidad y en la rabia contenida, la irracionalidad de su asesinato. Es un muerto por la Patria, por esa Patria, única e indivisible, que nos recordaba S. M. el Rey en su mensaje de Navidad, y que también ha defendido el presidente del Gobierno, primeros receptores de nuestra obediencia, de acuerdo con el ordenamiento constitucional que defendemos y de las leyes orgánicas que lo desarrollan.

Con el patriotismo como esencia, con la disciplina como método que nos es propio; con el servicio a nuestro pueblo en solidaridad con él y con quienes lo representan. Ese es el programa, la tarea, no el recuerdo para disfrutar sino la guía del esfuerzo a ejercer. Así nos haremos dignos sucesores de los que nos antecedieron y de la felicitación de S. M. el Rey que os he transmitido. Viva el Rey. Viva España».

Seguidamente se ofreció un vino de honor a los asistentes.

Tras el discurso del capitán general, los asistentes se asomaron a los balcones de Capitanía General para presenciar el desfile de las tropas que habían rendido honores.

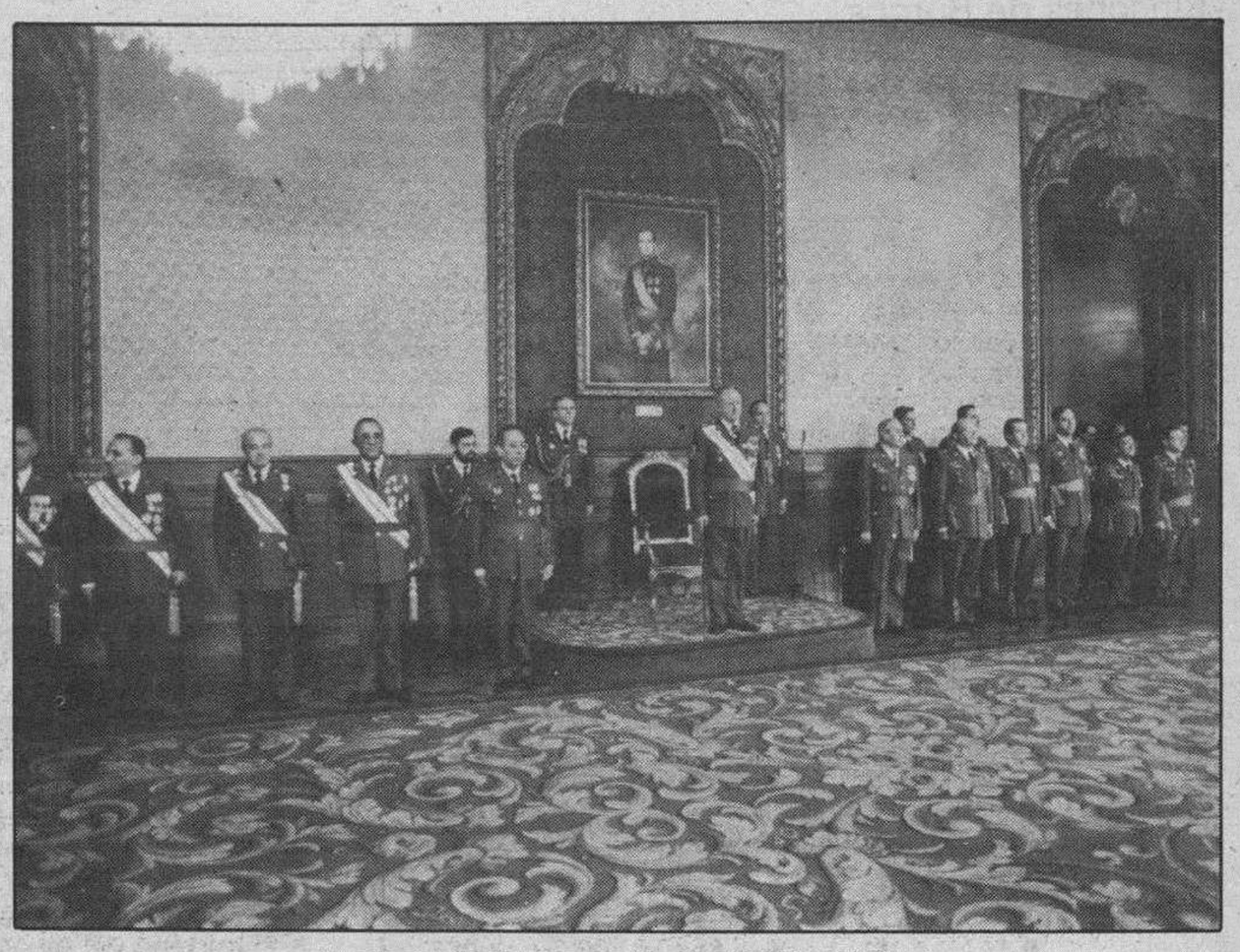

Un momento de la recepción en el Salón del Trono.

Homenaje al más veterano de los generales

En este día de la Pascua Militar sigue en vigor la costumbre de llevar obsequios y la felicitación al general más antiguo. Este año, tal general no se encuentra en nuestra ciudad, sino en Bilbao. Se trata del general honorífico de Artillería don Antonio Perales Vilades, a quien en días próximos cumplimentarán en su domicilio el capitán general, el general jefe de Estado Mayor y el gobernador militar de aquella provincia.

La Pascua Militar en la Hermandad de Alféreces Provisionales

Siguiendo la costumbre, también se celebró la Pascua Militar en la Hermandad de Alféreces Provisionales, donde a mediodía se reunieron los miembros de la misma, con familiares y simpatizantes.

Pronunció unas palabras el presidente de la Hermandad, don Oscar Giménez Velandía, quien pronunció unas palabras de felicitación para todos los asistentes, haciendo luego un análisis de la situación actual de nuestra Patria, para terminar deseando a todos los españoles paz y prosperidad.

Finalmente se sirvió un vino de honor a los asistentes.

Concierto en el Espolón

Como estaba anunciado y con este motivo de la Pascua Militar, la Banda de Música del Gobierno Militar ofreció un concierto en el Espolón desde el templete, comenzando a la una y media de la tarde. La dirección corrió a cargo del comandante don Francisco Javier García Pérez.

El programa, según lo previsto, incluyó las siguientes obras:

«El Abanico» (marcha militar), de Jovellanos. Preludio de «Maruxa», de A. Vives. Selección de «El Barberillo de Lavapiés», de Barbieri. Intermedio de «La boda de Luis Alonso», de Giménez. El andante cantábile de la «Marcha Turca», de Mozart, y «Marcha Rabetssky (marcha militar), de J. Strauss.

El auditorio, bastante numeroso a pesar de la baja temperatura, aplaudió al final de cada una de las interpataciones.

Ha sido una nueva celebración de la Pascua Militar en la que, según lo establecido, no se contó con la presencia de la autoridad civil, pero en la medida de lo posible, sí se contó con los ciudadanos que quisieron unirse en la breve parada militar y en el concierto.

CONTINENTAL-AUTO
Servicio:
BURGOS - MADRID
Servicios especiales para el día 7-1-90
Salidas cada hora a partir de las 15:30
10:45
12:00
15:30
16:30
17:30
18:30
19:30
20:00
21:00
22:15
23:00
24:00
SALIDAS, LLEGADAS, INFORMACION Y DESPACHO DE BILLETES EN:
BURGOS
CONTINENTAL-AUTO
Estación de Autobuses
C/. Miranda, 3
Telfs. (947) 26 70 01 - 26 20 17
MADRID
CONTINENTAL-AUTO
Estación de Autobuses
C/. Alenza, 20
Telfs. (91) 533 04 00 - 533 37 11

Oferta de formación
para Titulados Universitarios Superiores
La Caja de Ahorros Municipal de Burgos ofrece a jóvenes licenciados (posteriores a junio 1986) la oportunidad de participar en un
PROGRAMA DE GESTION FINANCIERA
diseñado por el Servicio de Formación de la Entidad para facilitar a los universitarios una especialización en Sistema financiero y un entrenamiento en áreas de gestión.
Quienes resulten seleccionados se integrarán en el Programa mediante un contrato en prácticas, con posibilidades de posterior desarrollo profesional en las áreas de gestión técnica y comercial de la Caja.
Los interesados deben enviar detallado historial personal y académico a:
Caja de Ahorros Municipal de Burgos - Desarrollo de Recursos Humanos
Casa del Cordón - C/ Santander, s/n - 09004 BURGOS
CAJA DE AHORROS MUNICIPAL DE BURGOS

M.C.D 2018

Rincones de Burgos

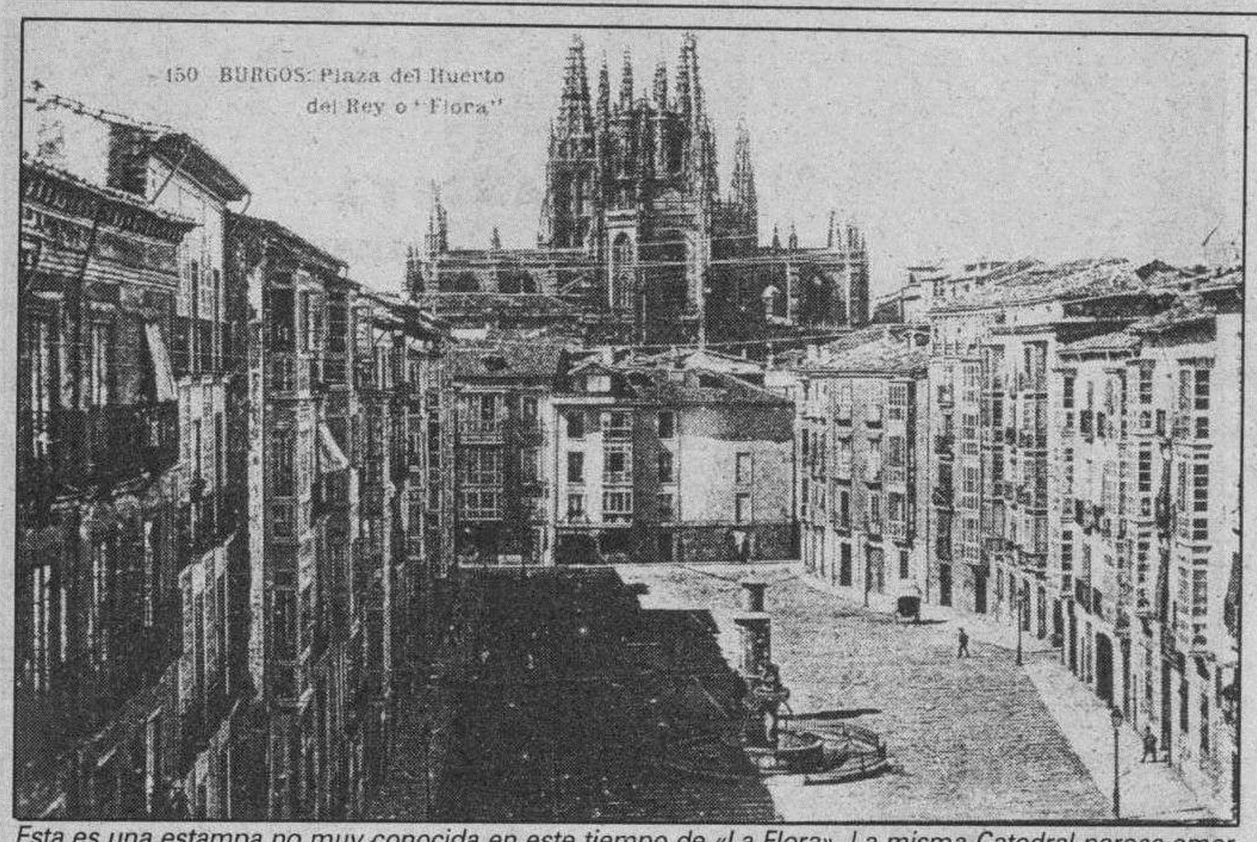

Esta es una estampa no muy conocida en este tiempo de «La Flora». La misma Catedral parece emerger de ella con majestuosidad propia del sentido vertical de su arquitectura gótica. Cedida por Amancio Villafruela Román.

Plaza Huerto del Rey, conocida también como plaza de La Flora, donde se construirá el estacionamiento público

Aires de rebelión de nuestro pueblo contra los franceses capitaneados por «La Flora»

V. Ruiz de Mencía

MUCHO se ha hablado y se escribe en estos momentos de «La Flora» esa fuente popular que está proyectada remover para la construcción del polémico aparcamiento, menos de la calle de Huerto del Rey, un lugar del viejo Burgos en el que está centrada una parte importantísima de la historia de la «Caput Castellae».

Es evidente que si se pierde el sabor típicamente suyo de «La Flora» decimos adiós a un Burgos que ha contemplado muchas páginas memorables de la vida burgalesa, pero no es menos evidente que reclama que el adecentamiento del recinto, el acondicionamiento y mejora de las balconadas, la limpieza y arreglo de los portales, la propia iluminación y la vida misma del lugar tenga dinamismo, pero no excluyente para nadie en Burgos, puesto que es la calle de Huerto del Rey o «La Flora», tanto da, una parte fundamental del corazón del viejo Burgos a la que se asoman las agujas de la propia Catedral y en torno a cuyo lugar se guardan en silencio tantos recuerdos y vivencias emotivas.

Más de veinte años se lleva hablando de «La Flora», de cómo está y lo que sería posible. Los mismos que los temores que se expresan para toda esa zona del Burgos antiguo por las esguevas que pudieran discurrir por el subsuelo, por la inquietud de repetir los riesgos que se registraron cuando se hizo el colector de aguas por la calle de La Paloma. Los burgaleses vivieron en vilo, al verse resquebrajar algunos muros, más bien apertura de fisuras. Era el tendido de la galería de servicio desde la Plaza de Alonso Martínez hasta la Plaza del Rey San Fernando, en la década de los 50 y siendo alcalde don Rafael Florentino Díaz Reig.

Aquello fue una obra de la ingeniería, absolutamente imprescindible, habrá que ver en este momento la propia necesidad y los riesgos que pueden afrontarse con ese aparcamiento que, indudablemente, modificará la fisonomía de un lugar muy entrañable para todos.

De esta plaza hay infinidad de datos que hablan de la nobleza de sus edificios pasados, palacios y casas blasonadas, de acontecimientos que se dieron en este escenario y de la colocación incluso de dos fuentes, porque la actual no corresponde con el modelo originario, de acuerdo con las referencias del archivo municipal.

Hablan de ellas infinidad de autores. Entre ellos el recordado colega Gregorio Carmona cita determinadas efemérides referidas todas ellas a la presencia de las tropas napoleónicas en Burgos.

En el Palacio de Mozi estuvo alojado el general francés Betiers, jefe de las fuerzas invasoras y el 22 de Mayo de 1814 se registró en este escenario la gran acogida del pueblo de Burgos al general inglés lord Wellington. Su presencia aquí se acogió con júbilo, puesto que las tropas invasoras causaron verdaderos destrozos en la ciudad.

La propia fuente ha sido testigo de muchos acontecimientos burgenses. La primitiva data del siglo XVI, obra del imaginero burgalés Manuel Romero. Hubo polémica por un traslado y la diosa «decidió» quedarse en su plaza antes de ir a la del Hospital Michelote, hoy de Alonso Martínez.

Dicen que aquella era más señorial, tenía más empaque —según el propio Carmona— pero ésta ha cumplido ya el centenario. Data de 1825.

El entorno comercial y oficial

En torno a la Plaza ha habido siempre instituciones burgalesas significadas. Allí estuvo el Palacio de la Universidad de Mercaderes, de donde tomó en su día el nombre y también la hoy popular «La Flora» fue Plazuela del Obispo de Almería y Plazuela de la Armería.

La geografía urbana burgalesa de otrora habla del «callejón del Infierno» partiendo del recinto urbano, el callejón de la Cruz, acaso para purificar el anterior, «Malburguete» y «La bóveda». Avdas. Rúas próximas.

No habrá que olvidar al Palacio del Marqués de Barriolucio, una figura burgalesa que aquí tenía su mansión y que llegó a reclutar fuerzas para repeler la invasión francesa. El Colegio de Educación de señoritas, la primera sede de los servicios telefónicos, antes de ser automáticos, dice Carmona, estuvo en la calle Huerto del Rey; las oficinas del Cuerpo castrense y el celebérrimo canónigo Nicolás María Laviano tuvo aquí su sede.

De todo ello es, sin duda, lo más sifnificado el propio Palacio de Barriolucio con el pasaje de La Flora y la propia fuente que enmarcó el redondel de gracia, sabor y tipismo de este rincón de la ciudad.

El subsuelo puede encerrar muchos misterios, la superficie guarda historia plena de Burgos que, incuestionablemente, debe salvarse. Aparcar en las entrañas de «La Flora» puede ser un arriesgado proyecto que acaso operativamente poco beneficio reporta. De cualquier modo, el folklore, la leyenda, la propia historia y la memoria viva de tantas generaciones tiene en esas casas y en estos recovecos una parte del alma castellana y burgalesa que flota en el aire fresco de cada mañana y se hace misteriosamente encantador cuando la noche cubre estas viejas rúas de mil cosas de nuestros antepasados.

«La Flora» es otra cosa y nadie tiene derecho a olvidarlo, ni a despreciarlo, porque Burgos está aquí en cada piedra y en la retina de una diosa venida a menos, pero majestuosamente burgalesa por los cuatro costados.

Un aspecto de Burgos al final del siglo pasado

AYUNTAMIENTO DE BURGOS

ANUNCIO

OBJETO.– Concurso para la ejecución de las obras de urbanización del Area de Actuación C-9 «Reyes Católicos Norte», en su Primera Parte.

TIPO DE LICITACION.– El presupuesto de ejecución de contrata asciende a 88.545.675 pesetas, incluido I.V.A.

PRESENTACION DE PROPOSICIONES.– En el Negociado de contratación, hasta las 13 horas del día 15 de Enero de 1990.

Anuncio extenso: B.O.E. del día 19 de Diciembre de 1989. Los Pliegos de Condiciones se encuentran a disposición de todos los interesados en el Negociado de Contratación de este Ayuntamiento.

Burgos, 4 de Enero de 1990
EL ALCALDE,
José María Peña San Martín

ANUNCIO

Habiéndose señalado por el Juzgado de Primera Instancia número 3 de Burgos, el próximo día 20 de Febrero de 1990, para celebrar Junta General de acreedores de KINFEL, S.A., para el nombramiento de los síndicos, en expediente de Quiebra necesaria 639/87, que se exige frente a dicha Sociedad, por medio del presente anuncio se convoca a todas aquellas personas o entidades que se consideren con derecho de Crédito a su favor para que asistan a dicha Junta, que tendrá lugar en la indicada fecha, a las 10,30 horas, en la Sala de Audiencias de dicho Juzgado.

Lo que se hace público, para conocimiento de cuantas personas pudieran estar interesadas.

Burgos, 13 de Diciembre de 1989
El Comisario de la Quiebra

OCASIONES DEL LEON

VOLKSWAGEN POLO C

BU · 0 . . . · I 8.605 PTS. MES

IDEAL 2º COCHE + ENTRADA

Talleres Pedro, S.L.
Ctra. Madrid - Irún, Km. 247
Tlf. 217011 · BURGOS
su concesionario PEUGEOT TALBOT

M.C.D 2018

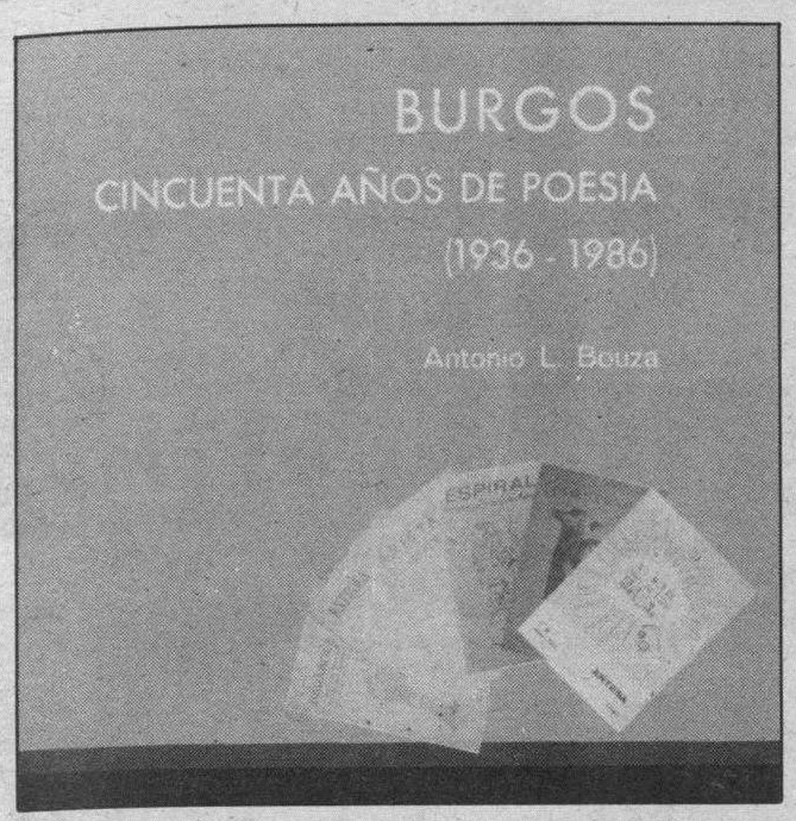

Portada del libro

Extraordinario dedicado a la poesía experimental.

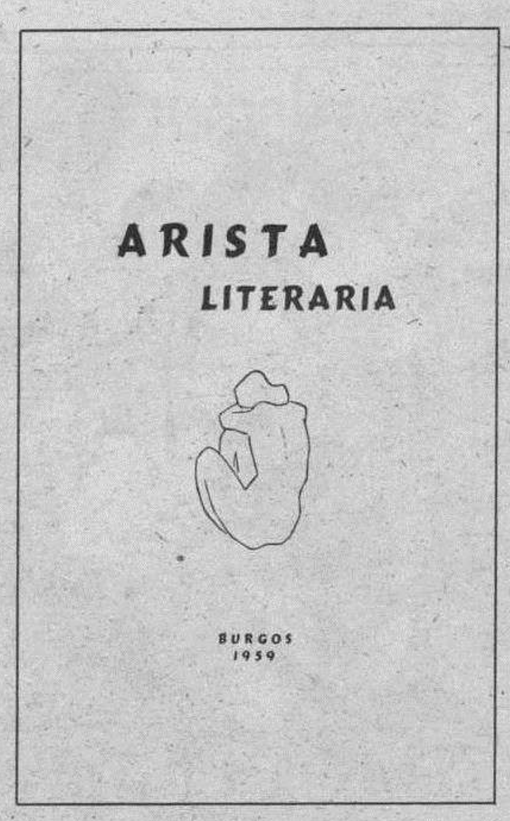

Arista literaria. N.º 1. 1959.

Burgos: Cincuenta años de poesía (1936-1986)

Jesús Villalaín Braceras

Este menestral del idioma que es Antonio L. Bouza, ha ido recogiendo, como afanado bracero, todas las publicaciones y a sus autores del aedo acaecido desde la posguerra hasta prácticamente nuestros días, en un afán inmarcesible a pesar de que la tarea no le haya sido, ni mucho menos, fácil, aunque sí rentable. De su lado han estado todas las publicaciones que él ha dirigido o en las que como colaborador —en muchas de ellas insistentemente solicitado— ha publicado artículos y composiciones. Más difícil le suponemos el laboreo en descubrir a los hombres y sus quehaceres que pasaron por el mundo de la poética un tanto de soslayo o que apenas supusieron algo en tan olvidado género, y sus trabajos fueron dados a conocer en publicaciones a veces de uno o pocos números y que además de tener vida efímera se imprimieron en brevísimas tiradas.

Grupos, revistas y poetas discurren a través de esta publicación que ha patrocinado el mecenazgo de nuestra Diputación Provincial y que nos trae al recuerdo nombres, fechas, premios y títulos un tanto callados en las sensibilidades del amor a las formas.

Alforjas para la poesía, tertulia poética del Círculo de la Unión, Erica, Arista literaria, Artesa, Atlantes y otros, son momentos que han cubierto épocas un tanto lejanas y que ahora al rememorarlas las encontramos por entrañables, muy próximas, muy nuestras. Si todos los grupos y títulos consignados nos han traído, como decimos, gratas nostalgias, recuerdos especiales nos proporcionan Abside y Estrofa; con ambas revistas empezamos nuestros ensueños tipográficos y con ellas supimos amar la letra impresa; ambas acompañaron nuestra alma de recién hombre del trabajo, en el arte gráfico y con ellas supimos de los colores de las tintas, de las letras, de los chibaletes, de las máquinas manuales y automáticas y ellas son las que ahora nos hacen recordar tiempos gratos y momentos menos felices.

La nómina de poetas, de los hombres que con su buen saber captar el lado del amor y la filosofía de la vida, y hacen posible el trasunto de la emoción espiritual verbal o escrita del arte de los privilegiados a los que no hemos sido tocados por la musa es, además de amplia, significativa; y si al tratar de grupos y revistas hemos hecho mención amplia por un lado y significativa por otro, en este caso preferimos callar nombres y dejar al lector valoraciones y juicios de los legendarios —muchos ya desaparecidos— que animaron y prestigiaron la poesía de «entonces» y de los que les siguieron en el tiempo o en sus influencias, así como a la actual generación que aunque no la deseada cuantitativamente, sí de gran ilusión y valores.

Una no muy extensa bibliografía —en poesía no suelen serlo—, detallado índice onomástico y amplia semblanza del autor completan este descollante trabajo del señor Bouza que entendemos es un sugerente inicio para completar la época poética en el libro estudiada.

Cuidado diseño y limpia presentación son el estuche de esta edición de Talleres Gráficos Diario de Burgos.

REDONDEO DE PRECIOS
HASTA FIN DE MES EN BAZAR G·9

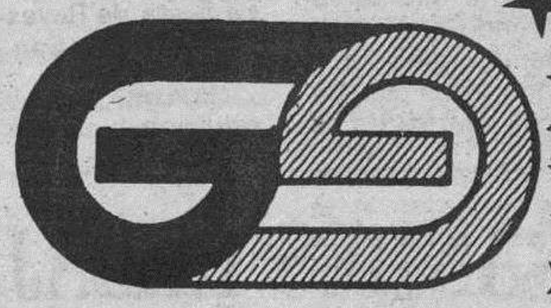

5	VIDEO CAMARAS SONY HANDYCAM	139.000	Ptas.
15	VIDEOS JVC-321	55.000	»
28	VIDEOS SHAUB LORENZ	48.000	»
16	VIDEOS SANYO 5.100	55.000	»
14	VIDEOS SHARP VC-T310	55.000	»
8	VIDEOS SHARP VC-A103	55.000	»
10	VIDEOS AIWA G-909	49.000	»
12	VIDEOS NEC 9063 B	49.000	»
16	VIDEOS NEC 9066 B	64.000	»

12	T.V. COLOR ITT 15" MD.	58.000	Ptas.
24	T.V. COLOR ITT 21"	69.000	»
6	T.V. COLOR ITT 21" MD.	78.000	»
18	T.V. COLOR FIDELITY 14" MD.	38.000	»
10	T.V. COLOR FIDELITY 20"	50.000	»

- Los precios incluyen el I.V.A. y gastos de instalación.
- Financiación hasta 36 meses (Gratuita 3 plazos).
- Y no olvide que vendemos MAS BARATO QUE NADIE.

CUANDO VEA ESTE SIMBOLO
SEPA QUE ALGO BUENO
SE LE OFRECE

BAZAR G·9 Av. Eladio Perlado, 37 · ☎ 229167 · BURGOS

M.C.D 2018

Los niños internados en el Hospital «General Yagüe», recibieron sus regalos de Reyes.

Los Reyes en la Residencia San Agustín, en la fiesta de la Peña «Los Felices».

La fiesta de los Reyes fue celebrada especialmente por niños y ancianos

Burgos (I. P.).— La festividad de los Reyes Magos marca el final de las fiestas navideñas y ningún final puede ser mejor que el de este día, donde triunfa la ilusión, la fraternidad y la esperanza que, por otra parte, deberían ser una constante el resto del año.

Tras la cabalgata de Reyes en la noche del viernes, ayer los niños se levantaron ansiosos por descubrir en sus abrillantados zapatos los regalos que sus majestades les dejaron; ayer fue el día de disfrutar de los juguetes para los más pequeños antes de regresar al colegio, pero también fue un día especial para otras personas, ancianos y enfermos de hospitales, instituciones benéficas, parroquias o asociaciones que les rinden un homenaje, también con regalos incluidos.

Aunque algunas tradicio es parece que han perdido fuerza, como la que se venían celebrando en el Hospital «General Yagüe», en la planta donde estos días tienen la «mala suerte» de estar ingresados algunos niños; en años anteriores esa séptima planta se vestía de luces para recibir la visita de los reyes, encarnados en miembros de la parroquia de la Sagrada Familia, pero ayer no hubo Reyes. No obstante, los niños tuvieron sus regalos, ya que en la noche del viernes, el personal de guardia dio una alegría a los cerca de veinte niños de esa planta, entre los de cirugía y preescolar, y que recibieron los correspondientes regalos por parte del propio centro hospitalario y los que sus padres y familiares les llevaron.

La fiesta de Reyes en la residencia de San Agustín

Por otra parte y como es tradicional, un año más la residencia de ancianos de San Agustín vivió muy especialmente la jornada de ayer y la noche de Reyes, en la que hubo reparto de regalos para cada uno de los 358 ancianos que actualmente ocupan el centro. Entre las Hermanas y los ancianos que están en mejores condiciones físicas y psíquicas organizaron la cabalgata y se fue entregando los regalos por, una parte, un paquete donado por la propia Diputación y otro con lo que personalmente cada residente había solicitado.

Ayer la fiesta se celebró con un carácter más religioso, comenzando con la celebración eucarística, presidida por el capellán del centro, Benito Hernández y con al actuación del Orfeón Burgalés que, tras la misa, ofreció un recital de villancicos de más de una hora de duración. Las Hermanas del centro de San Agustín ofrecieron, igualmente, al Orfeón un «luch» en agradecimiento a su colaboración que año a año se repite.

Por otra parte, ayer la sorpresa estuvo en la visita que realizaron a la residencia la Peña «Los Felices», que con la lógica alegría felicitaron a los residentes y pasaron un rato en su compañía.

Más actividades de Reyes

También los trescientos ancianos de la Residencia de «Teresa Jornet», de la carretera de Poza, recibieron ayer la visita de sus familiares y la Noche de Reyes la de los Tres Magos de Oriente que les llevaron presentes y su alegría. Aunque quizá lo que más ilusión les hiciera fue encontrarse en el desa yuno con un paquetito lleno de regalos y preparado con todo el amor e ilusión por las propias hermanas. También es tradicional que hoy el centro reciba la visita y el aguinaldo de conocidos empresarios burgaleses.

Por otra parte, cada parroquia es tradicional que en la celebración eucarística escenifique su propio Belén y la Adoración de los Magos. Es un cuadro que goza del fervor de los fieles. En la parroquia de Nuestra Señora de Belén, se escenificó el Misterio con al participación de jóvenes de la parroquia durante la misa, presidida por el párroco Germán Arroyo. En la víspera se repartieron regalos y juguetes para los niños más necesitados.

También en la parroquia de Nuestra señora de Fátima se celebró especialmente la festividad de la Epifanía, con la intervención en la misa de Reyes de la Coral Hispánica, las Danzas «Doña Sol» y el Coro y Grupos de la parroquia. Durante la celebración se escenificó el momento de la Adoración y posteriormente, por la noche, tuvo lugar una cena de hermandad entre todos los grupos participantes para conmemorar la celebración del XVII aniversario de esta representación del retablo de Navidad.

Continuando con las celebraciones, igualmente, organizó su fiesta de noche de Reyes la Asociación de Padres de Minusválidos psíquicos ASPANIAS que, en su sede social y dedicado a todos los hijos de los socios activos de dicha Asociación, tuvieron su fiesta con reparto de juguetes y otros actos, como la actuación de tres grupos de teatro del Centro Cultural «Río Vena», la alegre visita de «Tuberas» y la presencia de la Tuna de Obras Públicas.

Para cerrar la fiesta, los Reyes Magos, hicieron entrega de los regalos a los muchachos presentes en la sede y posteriormente recorrieron diversos domicilios de los socios cuyos hijos, por distintos motivos, no pudieron acudir a la fiesta.

GRANDES REBAJAS

«EUROCALZADOS»

MAÑANA, LUNES, 8 DE ENERO

- ZAPATOS NIÑOS PIEL Desde 1.995
- ZAPATOS SEÑORA PIEL Desde 1.500
- ZAPATOS CABALLERO PIEL Desde 1.995
- GRANDES OFERTAS EN SECCION DE DEPORTE Y ZAPATILLAS
- EN NUESTRA BOUTIQUE ENCONTRARA PRECIOS ESPECIALES (BOLSOS 20% DTO.)

C/. Julio Sáez de la Hoya, 3. Telf. 23 73 96
C/. Arzobispo de Castro, 9. Telf. 23 53 50

CURSOS INFORMATICA
SISTEMA OPERATIVO y OPEN ACCES
Nuevos grupos. Comienzo inmediato. Plazas limitadas.
Información y matrícula:
Plaza. Fco. Sarmiento, s/n. Telf. 220371.

Escápese de casa con Viajes Barceló
— AGENCIA OFICIAL —
vacaciones tercera edad, 1990
- COSTAS PENINSULARES
  — COSTA DE LEVANTE
  — ANDALUCIA
  — COSTA CATALANA
15 DIAS (14 NOCHES) 17.500 Ptas.
- ISLAS BALEARES
15 DIAS (14 NOCHES) 20.300 Ptas.
MINISTERIO DE ASUNTOS SOCIALES
INSTITUTO NACIONAL DE SERVICIOS SOCIALES
INSERSO
INFORMACION Y RESERVAS
Viajes Barceló
EDUARDO MARTINEZ DEL CAMPO, 2
(PASEO DE LA ISLA)
TEL.: (947) 26 51 25
BURGOS

PRECISAMOS
REPRESENTANTE
Introducido en caldererías, talleres de estructuras metálicas, constructores de tubería de aire y aislamientos, y talleres que trabajen tubo metálico. Para venta de maquinaria en exclusiva. Actividad compatible con la venta de primeras materias u otros artículos metalúrgicos.
Escribir enviando «Curriculum Vitae» a GISPERT PUBLICIDAD, S.A. C/. Balmes, número 10, 08007 BARCELONA, indicando en el sobre la referencia número 22.255

REBAJAS
Día 8, lunes
zm zapato moda
ESPOLON, 2

M.C.D 2018

Silenciado en España

Unos cincuenta mil jóvenes europeos (entre ellos, casi sesenta burgaleses) se dieron cita en Wroclaw (Polonia)

Alfonso Salgado

POSIBLEMENTE fue nuestro periódico el único medio de comunicación de España que habló de la cita en la ciudad polaca de Wroclaw de unos cincuenta mil jóvenes de toda Europa, entre los que se encontraban españoles y, por supuesto, burgaleses. ¿Por qué ese silencio de las agencias de Prensa de España? No lo entendemos... o sí lo entendemos. ¿Es que va a ser cierto que lo relativo a la religión tiene que ser silenciado forzosamente, aunque constituya una noticia de talla mundial? En el resto de Europa, desde luego, Prensa, Radio y Televisión se hicieron eco de la cosa. Habrá que preguntarse qué está pasando aquí.

Fueron, desde Burgos, dos largos días de viaje en autocar. Más desde otras ciudades de España, por ejemplo, desde Granada, por citar a la provincia que contactó con la nuestra, aquí en Burgos. Fueron otros dos días de vuelta. Pero estos jóvenes nuestros tienen fuerza de cuerpo y espíritu para pasar unos días de todo lo que haya que pasar y volver llenos de alegría.

Regresaron el pasado jueves. Hablamos con ellos. Son muchachos que tienen el aire clásico del universitario. Están llenos de... bueno, dedúzcalo el lector tras la conversación que mantuvimos.

—¿Qué hubo por allí?

—El pasado día 28 empezó el encuentro en Wroclaw (Polonia) bajo el nombre, ya habitual y que es el que define estos encuentros, de «Peregrinación de confianza a través de la Tierra».

Antes de nada, la ortografía de esta ciudad polaca es un poco distinta, pero no tenemos caracteres en castellano para emplearlos. En cualquier caso, seguimos escuchando:

—Estos encuentros están organizados por la comunidad monacal de Taizé. Fuimos unos cincuenta mil jóvenes de toda Europa. De ellos, unos mil quinientos éramos españoles y de Burgos, concretamente, los suficientes para llenar un autocar.

Nos hablan de la pena (y el asombro) que les ha producido el silencio de los medios de comunicación españoles. Ya lo hemos dicho nosotros. Nos hablaban sin rencor, porque no es palabra que sepan pronunciar estos muchachos, pero sí hay un acento de dolor y, aunque sea con eco lejano, de cierto sinsabor.

—Nos referimos a los medios de alcance nacional y a los provinciales. Sin embargo, en los demás países sí se publicó. En algunos, con crónicas extensas. Es más, la televisión vía satélite estuvo allí. En fin...

—Sí, en fin.

Y continúan diciéndonos:

—El sentido del encuentro y sus objetivos son la oración individual y comunitaria, así como la toma de contacto con la realidad de otros países, en este caso, con Polonia. Igualmente, la búsqueda de un compromiso de solidaridad con los más pobres.

Insistimos: hablamos con muchachos universitarios, algunos ya licenciados. Estudiantes de las carreras más diversas. Hablan con valentía, con limpieza. Llevan el nombre de Cristo en el corazón y en la boca. Y decimos: no son curas. Son jóvenes de aula, taller, estadio, biblioteca... de discoteca y música «rock». ¿Por qué no? Queremos decir que son de los que no hablan los periódcios cada día porque no se drogan, no asaltan Bancos... O sea, de los que producen una noticia de alcance mundial, y las agencias se la callan.

Siguen diciéndonos:

—Lo anterior está dentro del más puro sentimiento y carisma de Taizé, inspirado por el fundador y actual prior de la comunidad, Hermano Roger: Lucha y contemplación. «¿Cómo unir la adoración y la albanza a Dios con un compromiso de entrega a los más pobres?», y fomentando el ecumenismo de base, creando conciencia de Iglesia, invitándonos a salir de nuestra parroquia, comunidad o diócesis, para abrirnos a otros modos de ser y de hacer en la Iglesia.

Nos han dado un plano de la ciudad y un horario del tiempo vivido allí. Bueno, de verdad que eso estuvo bien. Dejémoslo, pero, ¿por qué será que sin querer, hablando con estos muchachos, a uno le vino a mientes aquella exclamación de Unamuno? ¿Recuerdan? Decía: «Jóvenes, salvadnos»

Recogiendo las bolsas de comida en el estadio «Hala Ludowa».

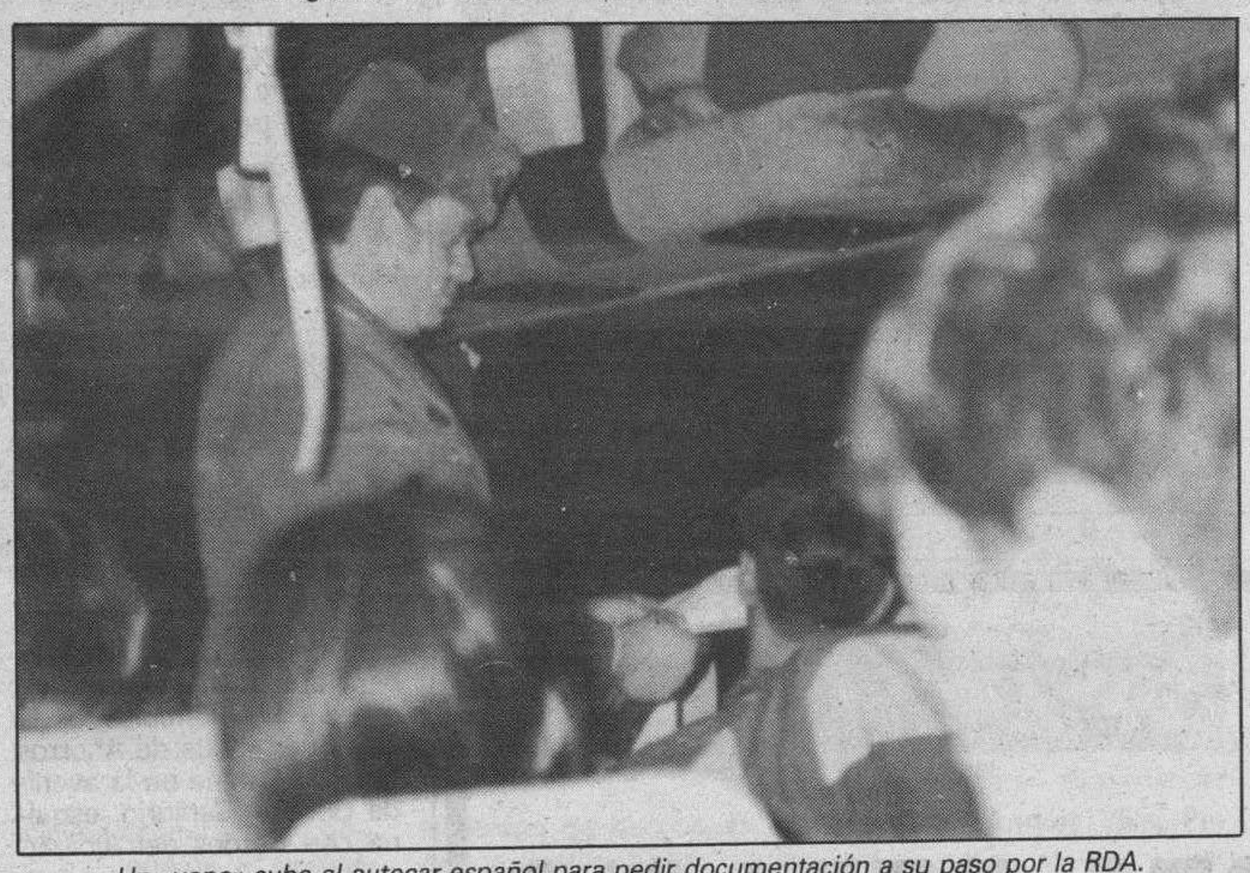

Un «vopo» sube al autocar español para pedir documentación a su paso por la RDA.

Ya que estamos aquí, con ellos, les preguntamos por lo que vieron y sintieron en Polonia.

—Todos nos recibieron con un calor y un cariño incomparables. Todos fuimos acogidos en familias. A muchas de ellas hubo que decirles que no podrían acoger a tantos como deseaban porque (recálcalo, por favor) «tenía que haber para todos».

El concepto, casi poético (¿recuerdan ustedes «El enamorado de la Osa Menor»?) que uno tenía de Polonia, en la distancia, en el desconocimiento personal, se confirma ahora, con las palabras de nuestros interlocutores.

—Wroclaw es una ciudad industrial —continúan diciendo—, la tercera más grande de Polonia, después de Varsovia y Cracovia. Es una ciudad fea, sucia, descuidada, como si estuviera anquilosada, triste —y en este último adjetivo, el muchacho que habla ahora pone un acento muy especial, tan triste como lo que ha querido demostrarnos de esa ciudad.

Y siguen:

—Sin iluminación en las calles, sin apenas tiendas, y las que hay, con unas «colas» inmensas de gentes y unos productos escasos y de poca calidad (eso sí: a unos precios irrisorios para los españoles, pero con frecuencia, casi incalculables para los polacos). No tienen agua potable, con carreteras de cemento y piedra. Por una peseta nos daban setenta slotis y por un dólar, ocho mil.

«La inflación es tremenda. Los salarios, muy bajos. Por ejemplo, un profesor de Instituto cobra por término medio unas diez mil pesetas. Un detalle que nos llamó la atención fue la gran cantidad de economía sumergida, aunque paradójicamente, en Polonia todos tienen la «obligación» de trabajar de modo legal, y así figura en los papeles, pero la realidad es muy distinta.

Para describir el panorama social de los polacos, dicen:

—En general, si bien no podemos hablar de miseria tercermundista, sí es cierto que pasan verdaderas necesidades económicas la mayor parte de la población, pero también hemos podido constatar que hay ricos y pobres como en todos los sitios, aunque quizás no con unas diferencias tan marcadas como aquí.

«El 90 por ciento de los polacos son católicos practicantes. Es una gente paciente, sin agobios, sabiendo esperar épocas mejores.

«A pesar de su situación, fuimos acogidos de un modo sorprendente: nos han tratado como familia suya, dándonoslo todo, incluso quitándose de lo necesario.

Uno de nuestros comunicantes dice:

—Para el pueblo polaco, y creo que para todos los del Este, el hecho de que cincuenta mil jóvenes de toda Europa se reúnan de modo silencioso, sin bullicio ni actos alucinatorios y centelleantes, ha supuesto un símbolo de apertura, de confianza en ellos mismos, de que algo está ocurriendo y de que, como dice el lema de «Solidaridad»: «Nadie debe decirnos lo que debemos hacer»

Las últimas frases de nuestros muchachos fueron para decir lo siguiente:

—Todos quedamos muy contentos, impresionados por el trato que nos dispensaron los polacos, ricos a pesar de su pobreza y de sus penurias porque saben compartir y desprenderse de lo poco que tienen.

«Una familia polaca nos pidió insistentemente y llorando que rezásemos mucho por Polonia porque les va a tocar pasar unos años muy malos».

Esto es lo que han dicho. Esto es la verdad porque cuando se dejan vacaciones y comodidad para ir en busca del frío, el esfuerzo y a compartir la pobreza, la mentira está tan lejos como la última de las galaxias. Y qué quieren: un servidor se ha encontrado, además de con la frase de Unamuno que les dije, con los ojos elevados al Cielo pidiendo lo mejor para Polonia.

LA SOCIEDAD TANDEM TRANSPORTES, S.A.
Con domicilio en SOTOPALACIOS (Burgos), efectúa cambio de domicilio a CACERES, Ctra. de Badajoz, Polg. Aldea Moré.

PIANOS DESDE 95.000 PTAS.
KAWAI - PETROF
Distribuidor y técnico oficial
CASTILLA Y LEON
PIANOS CANTALAPIEDRA
C/ Recoletos, 19 (esquina Gregorio Fernández) VALLADOLID

OCASIONES DEL LEON
RENAULT 11 TXE
BU · 0 . . . · I 12.292 PTS. MES
LLANTAS, ANTINIEBLAS, METALIZADO. + ENTRADA
Talleres Pedro, S.L.
Ctra. Madrid - Irún, Km. 247
Tlf. 217011 · BURGOS
su concesionario PEUGEOT TALBOT

INMINENTES CONVOCATORIAS DE OPOSICIONES DE LA ADMINISTRACION DE JUSTICIA
CON GRADUADO ESCOLAR
AUXILIARES DE JUSTICIA
Dos Ejercicios: Mecanografía-Taquigrafía y Temas de Organización y Procedimiento Judicial.
CON CERTIFICADO de ESCOLARIDAD
AGENTES JUDICIALES
Dos Ejercicios: Cultura General. Diligencias y Organización Judicial.
• Sólo Ejercicios escritos
• Infórmate urgentemente
ACADEMIA CASTILLA
San Cosme, 4, 1.º

M.C.D 2018

Proclamación de «reinas» en el Círculo de la Unión

Burgos (DB). — En el Círculo de la Unión se celebró la fiesta de proclamación de la «reina» y las damas de la corte de honor de la entidad. Se inició a medianoche con un baile de sociedad y más tarde con la presencia del presidente don Elías Gutiérrez y de otros directivos se procedió a la proclamación de la «reina» señorita Isabel Velasco Díez y las damas de su corte de honor las señoritas Inés Calzada Lucio, María Cristina García Bueno, Rosa María Fernández López y Marta Velasco Díez. La animada fiesta se prolongó hasta la madrugada. Fotos Miguel.

Aspecto de los paneles del concurso fotográfico provincial.

Más de 90 trabajos participan en el X Concurso Fotográfico Provincial «Navidad-89»

Burgos (DB).— Un total de 93 trabajos, de tres instantáneas cada uno, se encuentran expuestos en el X Concurso Fotográfico Provincial «Navidad-89», que en la tarde del pasado viernes abrió sus puertas al público.

Son en total 279 instantáneas, pertenecientes a 93 fotógrafos aficionados de Burgos, las que se han presentado para optar a los premios que se concederán en este X Concurso Fotográfico Provincial «Navidad-89» que ha convocado la Asociación del ramo en colaboración con la Caja de Ahorros Municipal.

La exposición se inauguró el pasado viernes, a las siete de la tarde, y permanecerá abierta hasta el próximo día 17, miércoles, en la sala que la Caja de Ahorros Municipal tiene en la avenida General Sanjurjo, esquina con Héroes del Alcázar.

Doble apartado

Está dividida en dos apartados, fotografías en color y en blanco y negro. En el piso superior de la sala de exposiciones se encuentran los 54 trabajos, un total de 162 instantáneas, de color, mientras que en la planta baja están los 39 trabajos, 117 fotografías, de blanco y negro, pintadas o trabajos con diferentes filtros para colorear.

Temas

Todo tipo de temas, ya que era de libre elección de los concursantes, se puede encontrar el visitante de esta exposición, desde desnudos femeninos y masculinos, retratos, paisajes de Burgos o de diferentes países del mundo (París y la Torre Eiffel, Venecia, China o La India), detalles de culturas lejanas y misteriosas, hasta lo más típico, tradicional y cotidiano de la cultura urbana y rural de burgalesa. Diferentes montajes y graffithies, junto a recuerdos del pasado de singular valor sentimental para sus autores se encuentran juntos en la muestra ubicada en la Sala de Exposiciones Arlanzón.

Naturalismo y vanguardismo, documentos gráficos de la actualidad española, recuerdos nostálgicos de los autores junto a viajes más o menos recientes comparten espacio en los paneles de ambas salas.

Tres instantáneas

Las bases de este X Concurso Fotográfico Provincial indicaban que se debían presentar tres fotografías por concursante, de forma anónima, bajo un lema que unificara las tres instantáneas, y se concederán tres premios por apartado, tres para las de blanco y negro y otros tres para las de color.

Una buena calidad gráfica es la tónica dominante de este concurso, en el que participan exclusivamente aficionados, y en la que la mayor parte de las fotografías han sido realizadas fuera de los estudios, con muy pocos interiores. Tampoco abundan los modelos, femeninos o masculinos, siendo los paisajes, edificios o personas ajenas a los autores los que centraron en su momento los objetivos de las cámaras de estos fotógrafos.

El horario de apertura al público de la sala, hasta el miércoles 17 de enero, será de 12 a 2 por la mañana y de 7 a 9 por la tarde, los días de diario, y de 12 a 2 de la mañana los festivos y domingos.

GRANDES REBAJAS
en
LINEA BOUTIQUE
PLENA MODA
A PRECIOS SENSACIONALES
AVDA. ELADIO PERLADO, 19
(Gamonal)

COLEGIO OFICIAL DE INGENIEROS TECNICOS INDUSTRIALES

CURSO DE INTRODUCCION A LOS PROYECTOS TECNICOS DE REFORMAS DE IMPORTANCIA DE VEHICULOS EN CARRETERA

CON LA COLABORACION DE: Junta de Castilla y León
Consejería de Economía y Hacienda

COMIENZO: Del 15 al 19 de Enero-90.

DURACION: 20 horas. De 17 a 21 horas, de lunes a viernes.

INFORMACION E INSCRIPCIONES: En el domicilio del Colegio, en Paseo Regino Sáinz de la Maza, 15, 1.º D. Horario de 11 a 14 y de 18 a 20 horas, de lunes a viernes. Telf. 27 15 53.

M.C.D 2018

La carretera de circunvalación, un hito en la infraestructura de la década. Foto Fede.

Los alumnos de Derecho tras la concesión de la Facultad esperan la finalización de las obras en el Hospital del Rey.

Los años ochenta: apuntes burgaleses de la década del cambio

Burgos (A.J.M.).— No pretenden estas líneas la enumeración exhaustiva de los acontecimientos sucedidos en Burgos y en nuestra provincia a lo largo de esta década, recogidos en las más de 144.000 páginas impresas en estos diez años que acabamos de terminar. Nuestro objetivo es apuntarles aquello que todavía conservan en un rincón de la memoria, de una época que para España fue la década del cambio.

Si en nuestro país los acontecimientos se sucedieron inesperadamente, desde el golpe del 23-F a la expropiación de Rumasa o la mayoría absoluta repetida por el partido socialista. En Burgos muchas de las noticias estaban cantadas, aunque no por ellos fueran recogidas con alegría y optimismo.

La expansión económica e industrial eran los frutos de años de trabajo. El estatuto de autonomía del 83 ó la ley de sedes del 87 venían con el desarrollo autonómico impuesto por la Constitución.

Tampoco se pueden olvidar los pactos en la Diputación o el reconocimiento a la labor de José María Peña al frente del Ayuntamiento, reelegido mayoritariamente en todos los comicios celebrados. Tras la caída de UCD en el 82, PP y PSOE se reparten a partes iguales el electorado en las votaciones al Congreso.

Ha sido también la década de inauguraciones importantes: el Museo Provincial, el Hospital «Divino Valles», el Hospital de Miranda o la Casa de Cultura de Gamonal. Años también de crisis como para la empresa de construcción arandina Bifer.

El pantano de Uzquiza, la ronda del ferrocarril en Miranda o la inauguración de la circunvalación fueron también logros en obras públicas. Por fin se creó la primera facultad de Derecho y se reagruparon varias enseñanzas en la Escuela Universitaria Politécnica.

Nos dejaron Rosa de Lima Manzano y Regino Sáinz de la Maza.

Esta es la breve reseña de los años ochenta.

1980. La Catedral comienza las obras

Durante este año se evita el peligro de ruina que amenazó a la catedral. Gracias a la aportación de la ciudad de Burgos y de la dirección general del Patrimonio las obras realizadas alcanzan los 65 millones de pesetas. El primer aviso había sido el hundimiento en 1975 de la capilla de Santa Tecla. Comienza la restauración.

El Museo Provincial entra en la fase de modernización. Ha sido dotado de biblioteca, almacenes, sala de restauraciones y circuito interior de televisión. Prácticamente está ultimada la operación de la Casa de Angulo para ampliar las instalaciones y llevar a cabo una nueva ordenación cronológica.

En nuestra provincia se obtiene un record en la producción cerealista. 15.000 millones de pesetas de producción bruta (el sector agropecuario alcanza los 31.000 millones).

1981. Se perfila la nueva urbanización de la plaza de San Juan

Además comienza en este año el problema de la vivienda que ya no nos abandonará. Estamos también en la pre-autonomía castellano-leonesa, para José Manuel García-Verdugo, presidente del Consejo General de Castilla y León, la región «no estará completa mientras falten Cantabria y La Rioja».

El presupuesto de obras de la Diputación asciende a 1.360 millones de pesetas y Burgos comienza su preparación del MC aniversario.

Trescientos millones en pérdidas por incendios forestales y 13.000 parados. Muere en Madrid, Regino Sáinz de la Maza, hijo predilecto de Burgos, insigne guitarrista y académico.

1982. Descenso «por decreto» del Burgos

Burgos empieza a embellecerse: nuevo parque en Gamonal con un nombre insigne, «Félix Rodríguez de la Fuente» tras su muerte en accidente en Alaska. Comienzan las obras en la plaza de Santiago para el nuevo aparcamiento y se salva de la ruina el claustro de San Esteban con la restauración.

Empiezan, asimismo, las obras de la carretera de circunvalación y de la playa artificial de la Fuente del Prior. El Monasterio de las Bernardas finaliza su restauración.

Desfile de las FAS en Burgos con la presencia de la Familia Real.

UCD se hunde, como en toda España, mientras que el PSOE sube enteros y el Burgos desciende por «decreto» a Segunda B y el Mirandés a Tercera.

Juan de Avalos a punto de concluir la estatua del fundador conde Diego Porcelos.

1983. La Familia Real en Burgos

Este año es bastante completo para nuestra provincia. Comienza la aduana a funcionar. Juan Antonio Vicente, un burgalés, capitán general de la VI región militar. Tiene lugar la apertura oficial del MC aniversario de la ciudad y la inauguración del monumento a Diego Porcelos en la plaza de San Juan.

La Familia Real española, al completo, está presente en Burgos durante el día de las Fuerzas Armadas. El «Diario de Burgos» recibe el 8 de abril la Medalla de Oro de la ciudad.

La sede de la Junta Regional se traslada a Valladolid, y el norte de Burgos sufre las inundaciones y la gota fría. El 12 de octubre son asesinados dos policías nacionales mientras custodiaban a un preso en el Hospital Provincial.

El 20 de Mayo, monseñor Teodoro Cardenal, nuevo arzobispo de Burgos. El 24 de ese mismo mes se funda el Real Burgos.

1984. Circunvalación

La obra de infraestructura más importante es, por fin, finalizada: la carretera de circunvalación.

Se pone en marcha la depuradora en la capital y se aprueba el Plan General de Ordenación Urbana, luego discutido, pero muy elogiado por todos en la sesión plenaria aprobatoria.

1985. Una Casa de Cultura para Gamonal

El populoso barrio de Gamonal cuenta con una Casa de Cultura de nueva planta y con todos los medios propios para el desarrollo de sus actividades. Se inaugura también este año el mercado de abastos del G-9 y el barrio empieza a completar su propia infraestructura.

En la plaza de España comienzan las obras del aparcamiento y empieza la nueva gasificación de Burgos, con decenas de kilómetros de tuberías.

El Real Burgos comienza la marcha ascendente. Desde la Tercera División llega este año a la segunda B de mano de la presidencia de Antonio Marañón.

1986. Una Facultad para Burgos

El 19 de noviembre se nombra el primer decano para la nueva Facultad de Derecho: Andrés Villar Pérez.

Se consolida el nuevo Hospital Provincial «Divino Valles», gracias al apoyo de la Diputación.

Se inaugura el parque de Bomberos y la nueva sede de la Policía Municipal. Tras finalizar las obras del aparcamiento subterráneo de la plaza de España tiene lugar una nueva urbanización.

1987. Aprobada la Ley de Sedes

El director y subdirector de la prisión son secuestrados por un grupo de reclusos. Los GEOS logran, mediante un asalto perfectamente planificado, acabar con el secuestro.

El 14 de diciembre las cortes de la comunidad aprobaron la ley de sedes que fijó los poderes legislativo y ejecutivo en Valladolid y el Tribunal Superior de Justicia de Castilla y León en Burgos.

Comienzan los actos con motivo del VII Centenario de las Huelgas.

Ls infanta Cristina inaugura la Escuela de Capacitación Agraria Príncipe Felipe en Albillos.

Queda inaugurado el monumento a las Américas en la capital y la A-1 se hunde a la altura de la Brújula.

1988. Muere Rosa de Lima Manzano

El 1 de junio, los Reyes don Juan Carlos y doña Sofía clausuran el VIII Centenario del Monasterio de las Huelgas. El 28 de noviembre, el príncipe Felipe clausura el VI centenario de las Cortes de Briviesca.

Campofrío y Nicolás Correa comienzan la instalación de nuevas fábricas en Burgos, más modernizadas y con nuevos puestos de trabajo.

Se abrió el sumario del «caso de la Construcción». Muere Rosa de Lima Manzano en un accidente que estremeció el corazón de los burgaleses. El Tizona desaparece y deja al baloncesto burgalés sin representante, mientras la vuelta ciclista a Burgos aumenta en popularidad.

La Diputación, desde agosto de 1987, mantiene un pacto a tres bandas PP-PSOE-CDS.

1989. El caso de la construcción

La vista oral contra el primer presidente de la Junta de Castilla y León, Demetrio Madrid, fue el caso más llamativo con que se encontró el Tribunal Superior de Justicia de Castilla y León, con sede en Burgos, creado este mismo año.

El caso de la Construcción, iniciado en febrero de 1988, siguió su curso normal y tras la culminación de las diligencias previas la fiscalía hizo públicas sus conclusiones. Está pendiente el señalamiento por parte de la Audiencia del juicio oral.

El domingo 6 de noviembre comenzaban las restricciones de agua en Burgos, como consecuencia de la sequía.

En noviembre se produjo un giro en el tema del sexto instituto, tras los acuerdos previos entre la Junta, el Ministerio y el Ayuntamiento y en Garoña la central quedaba paralizada por una avería producida en una de las bombas de agua de alimentación.

Mientras, el Real Burgos se afianzaba en los primeros puestos de la clasificación de la Segunda División.

Y los noventa

Acabamos de comenzar una nueva década, la que terminará con el año 2000 y atravesará el 92. Esperemos que Burgos tenga también su 92.

M.C.D 2018

La clave de España vertebrada. Una Castilla viable

Burgos, Cabeza de Castilla, ante la nueva situación autonómica española

José Moren

Las virtudes castellanas no son fuego de artificio ni comodín de escritores. La reciedumbre de esta tierra es la de sus habitantes. Ecuanimidad, sentido innato de la justicia, aspereza en la forma, sobriedad en las costumbres y en el vestir, señorío ancestral y un sentido horizontal de la vida, de expansión en épocas de empresa castellana y de utilidad en nuestros días.

Enciclopedia de la cultura española

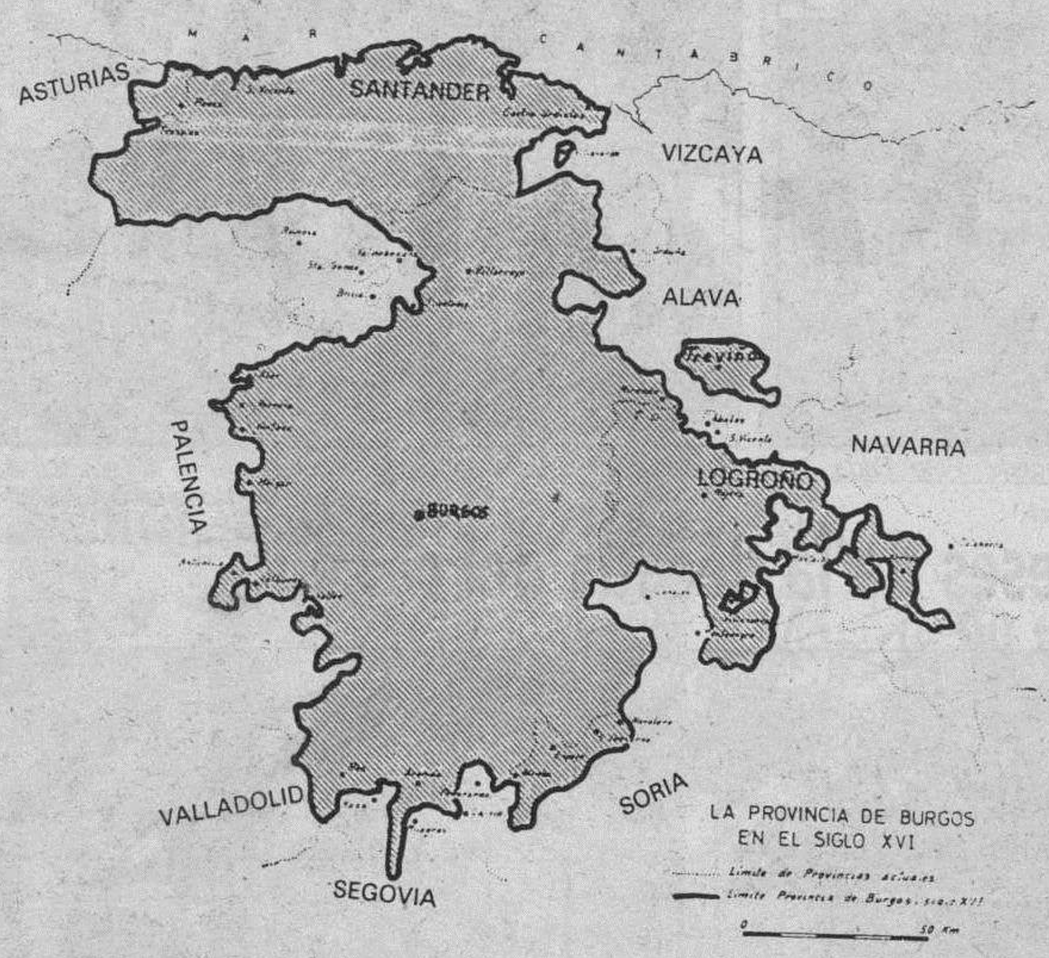

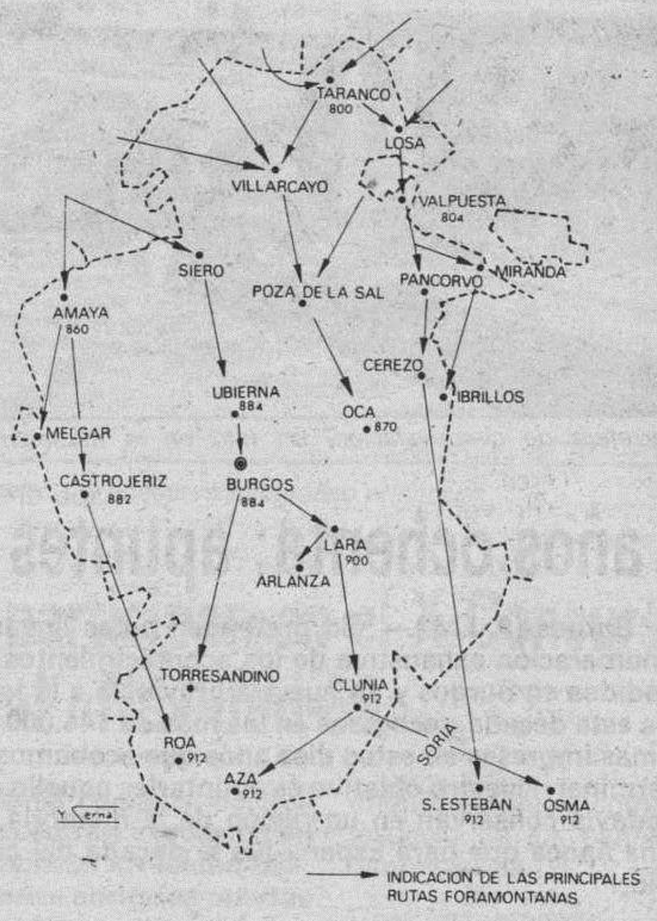

DESDE el año de 1978 en que inicié la organización de expediciones para el estudio integral de las antiguas Merindades de Castilla, zona Norte de la actual provincia de Burgos y aledaños, quedé prendado de sus paisajes y paisanaje. Como amor con amor se paga, en 1980 realicé una aportación para el concurso de Monografías de la Excelentísima Diputación burgalesa, al que sólo concurrimos dos participantes, sobre el tema: «Burgos ante la nueva situación autonómica española». En ella analizaba las distintas opciones de Burgos como Cabeza de Castilla, es decir, como principio geográfico en el que se originó históricamente toda Castilla. Pues, como explica el ilustre jesuita burgalés Nazario González en su tesis doctoral de geografía humana sobre la ciudad de Burgos, el modismo «Cabeza de Castilla» tiene varios sentidos:

«El hombre medieval interpretó siempre aquellos hechos dispersos y sucesivos de la reconquista como una unidad orgánica, y reconoció a Burgos como el primer germen.

En realidad, **su primitivo significado fue geográfico y dinámico.** Era el sentido que se dio más tarde a Soria, cuando se dijo: Soria pura cabeza de Extremadura. Es decir, Soria punto de partida de una región de trashumancia que se inicia en Soria y termina en la Extremadura del Este. En este mismo sentido se dijo Burgos Cabeza de Castilla, según aquella frase de un documento del siglo XIII: «Pues es cabeza de reino y con ella se ganó toda Castilla». Mucho después, a esta acepción se la dio un sentido político y estático, como cuando hoy decimos «cabeza de partido».

Otro significado, en sentido figurado de la expresión «Burgos Cabeza de Castilla, es el de preeminencia». Así dice Nazario González:

«Este hecho le dio una especial categoría humana y política como ciudad primera, ejemplar y modelo a la que las demás miraban como el patrón de las ciudades castellanas. Es insistente el número de ocasiones en que se pone de manifiesto este hecho. Cuando en los finales del siglo XIV toda Castilla se conmovió con violentas represiones contra los judíos, el Rey pudo escribir a la ciudad: «Siendo esta ciudad Cabeza de Castilla, todos sosegaran del sosiego que vos en esa cibdat pusieredes». Años más adelante, en 1445, muere la Reina y el corregimiento dice que: «La ciudad debe mostrar mucho dolor y sentimiento... porque debía dar doctrina a las demás ciudades». Con motivo de la guerra de Sucesión al advenimiento al Trono de los Reyes Católicos. El defensor del Castillo (de Burgos), escribiendo a Alfonso de Portugal, le pide auxilios porque los Reyes de Castilla teniendo aquella fortaleza tenían el título del reino. Y casi un siglo más tarde, el gran Antonio de Mendoza escribía desde su virreinato de Nueva España: «Me pareció que al querer dar ordenanzas a las ciudades de Nueva España que a ninguna parte debía concurrir sino a vos, por ser cabeza de los reinos de Castilla».

El gramático Sebastián de Covarrubias en su obra titulada «Tesoro de la lengua castellana» publicada por primera vez en 1611, da cumplidos ejemplos de las aplicaciones de la palabra «cabeza» en sus sentidos dinámico, estático y figurado.

En la citada monografía de 1980, consideré en las circunstancias de las preautonomías de entonces, las siguientes opciones autonómicas para Burgos:

1.° Haber defendido los burgaleses la Comunidad Autónoma de Castilla la Vieja o Norte, con objeto de que se hubiese respetado la identidad de la Castilla septentrional primigenia; mediante la adecuación de sus Diputaciones provinciales a un proyecto político mancomunador. Pudiéndose haber ubicado la Diputación General de la Castilla del Norte en Burgos, con lo que hubiera quedado a salvo el ancestral espíritu mancomunador de Castilla, policéntrico e intraautonómico al decir de Demetrio Casado.

2.° Entrar en la dinámica de la casi-inter-pluriregión de «Castilla y León», en la que empezaban a no figurar ya los territorios castellanos de Santander o Cantabria, ni los de Logroño o La Rioja más los cameros. También Segovia estuvo a punto de conseguir la autonomía uniprovincial, de no haber sido, por las actuaciones poco claras por parte de quien debería de haber dado ejemplo de imparcialidad.

3.° La última opción que señale, fue el que, Burgos como Cabeza de Castilla, se hubiera constituido en Comunidad Autónoma Uniprovincial a través de su Diputación. Pues si algún territorio español tiene entidad histórica incuestionable, como exige la Constitución española vigente, ese es el de Burgos, como Cabeza de Castilla que fue, es y será en su primigenio significado de ser el origen de toda Castilla.

Conclusiones para Burgos en la coyuntura preautonómica

La primera alternativa, de haber formado una Comunidad Autónoma toda Castilla la Vieja o Norte, no podía materializarse al haberse separado la montaña de Burgos o Cantabria y Logroño o La Rioja con los Cameros, seguramente que por no formar parte de una marco-inter-pluriregión.

Por otra parte, al aparecer en la segunda opción, en el llamado Consejo General de «Castilla» y León, tan sólo un trozo de Castilla la Vieja, aunque sí todo el antiguo reino de León», consiguientemente, Burgos cambiaba geográficamente su posición, pues de ser el centro de la Castilla del Norte, pasaba a convertirse en un extremo de la nueva entidad administrativa «Casi-Inter-Pluriregional»; quedando relegada su provincia en el margen de una poderosísima corriente de fuerzas centrífugas, por quedar rodeada de Comunidades Autónomas muy dinámicas, y sin necesidad de respuesta si no se dotaba de instrumentos político-administrativos autónomos.

Los anteriores argumentos me hicieron llegar en la monografía que realicé en 1980 para la Excelentísima Diputación burgalesa, a la **conclusión,** de que **la** tercera **alternativa** de **haberse constituido Burgos en Comunidad Autónoma Uniprovincial,** mediante la adecuación de su Diputación para evitar duplicidades administrativas, **era la óptima** en la coyuntura preautonómica para la reestructuración del territorio castellano de cara al futuro, dentro de una estrategia mancomunadora de largo alcance para toda Castilla; que hubiese hecho posible, por fin, una España vertebrada.

Una extraña forma de hacer la historia

Nosotros los españoles teníamos nuestra historia en suspenso, nuestras tradiciones eran puro problema, hasta tal punto que los tradicionalistas tenían que inventarlas, lo cual no significa que no las tuviésemos, sino que estaban allí donde no se nombraban; que aquellos que las tenían no las nombraban, ni quizá lo sabían y aquellos otros que se jactaban de ellas les habían vuelto la espalda hace tiempo.

María Zambrano

ALGUIEN dijo, que lo mejor de la propia tradición, no se hereda, se conquista. Por muy distintas razones andamos en Castilla desde la invasión de los flamencos (de Flandes) en tiempos de la Reina Juana, sin tradición y sin empresa o proyecto ideal de lejanos objetivos, elementos con los que definió Ortega y Gaset a la nación en su obra «Meditación de Europa». Aunque hoy sabemos que Castilla es más, mucho más que una nación. Es una Metanacionalidad, Alma de todo el Universo cultural de la Hispanidad, que nuestro gran poeta Rubén Darío defendió en su «Salutación del optimista» del pusilánime que la juzgase: «áspera, ciega y tullida»; composición que el profesor Antonio Oliver Belmas considera Himno de la Hispanidad.

La inercia hizo una vez más que Burgos en la coyuntura preautonómica hiciese la historia como nos dice Octavio Paz que viene haciéndola desde hace mucho tiempo todo el mundo hispánico, es decir: **«Padeciendo la que otros hacen».**

La Cabeza de Castilla en su sentido primigenio o dinámico, se expresó únicamente a través del Municipio de Villadiego, cuando en la sesión extraordinaria de su Ayuntamiento, celebrada el día 5 de Mayo de 1982, se aprobaba por aclamación una moción de la Alcaldía. Presidida por don Agustín de la Sierra en la que se acordaba la nulidad de la adhesión al proceso autonómico de Castilla y León del 7 de Diciembre de 1979 suscrito por la corporación municipal, alegando entre otras cosas lo que sigue:

«El hecho de que el descuartizamiento de nuestra querida Castilla con la secesión de Rioja y Cantabria haya venido impuesta por los mismos comités centrales (de los partidos políticos predominantes entonces), prueba, sin lugar a dudas, que todo formaba parte de una maniobra, de la que se nos ocultó la segunda mitad para obtener fácilmente nuestra adhesión, lo que constituye un evidente abuso de nuestra buena fe...

... Como consecuencia de todo ello, la Castilla que se incorpora a León no sólo no es la totalidad, que es lo que nosotros entendimos y aprobamos, sino que ni siquiera es la mayoría, ya que apenas sobrepasa el 40 por ciento.

Como eso no es lo que esta Corporación aprobó, y es probable que ni ésta ni las restantes de la provincia lo hubieran hecho, queda claro que procede la declaración de nulidad de nuestro acuerdo, por haber sido aplicado a algo que no hemos aprobado, ni yo hubiera sido capaz siquiera de someter a vuestra aprobación».

Antaño como hoy, se podría decir en Castilla lo que el gran discípulo de Mahatma Gandhi, Vinova, dijo en relación con la situación de servidumbre de la India respecto a Inglaterra: «No nos han vencido, nos han jugado sucio... Nos hemos precipitado en sus trampas; hacia ellas nos hemos empujado unos a otros; y dentro de ellas seguimos atropellándonos como quien se apresura en el teatro para tomar un asiento».

Parafraseando a Antonio Machado en su poema «Una España joven», podríamos decir de «Castilla Joven», que: «nos la pusieron, pobre, escuálida y beoda, / para que no acertase la mano con la herida. / Y es hoy aquel mañana de ayer / de carnaval vestida / aún la tenemos: pobre, escuálida y beoda; / más hoy de un vino malo: la sangre de su herida.

M.C.D 2018

Luis de Diego y el caso Campofrío: «La mentalidad del Ayuntamiento es mercantilista y especulativa»

Burgos (A.J.M.).—En nuestro artículo de ayer sobre la opinión de los portavoces municipales acerca del caso Campofrío omitíamos parte de la información del CDS porque no nos llegó a tiempo. A continuación exponemos las declaraciones de Luis de Diego, portavoz del partido centrista.

«Sobre la cuestión planteada acerca del posible cambio de voto es mera especulación, toda vez que en el momento de efectuarse la venta directa de la discutida parcela de terreno sobrante de vías públicas, el C.D.S. no tenía representación en la Corporación Municipal. En cualquier caso, de haber estado en la misma, se hubiese preocupado, como lo viene haciendo desde que forma parte del colectivo de concejales, de que la venta citada hubiese tenido todas las garantías de legalidad, mediante la aplicación de los mecanismos autorizados y la estricta aplicación del derecho que regula tales actos de disposición de bienes públicos».

La judicialización por la venta

Sobre la denuncia judicial Luis de Diego afirma lo siguiente:

«El proceso actualmente abierto indagando responsabilidades y su futura imputación a personas como el alcalde, el antiguo secretario de la Corporación o cualquier otro miembro de la misma o funcionario, de carrera o contratado, corresponde exclusivamente a la existencia de un estado de derecho. Cualquier acción delictiva debe ser llevada a los Tribunales por quien tiene conocimiento de la misma, como obligación de ciudadanía de inexcusable cumplimiento».

«El sistema en que ha aflorado públicamente el asunto —continúa el portavoz— ante los Tribunales, bien puede tener como causa el miedo a ser represaliado y, además es indiferente el por qué se haya hecho de esta manera, ya que lo que se persigue con toda denuncia, es la comprobación de los hechos presuntamente ilegales. No cabe duda de que la denuncia, por el sistema que sea, ha servido para dar publicidad a una enajenación que tiene visos bastante serios de ser ilegal y, en cualquier caso, anómala».

«No es malo en absoluto el sacar a la luz pública, para conocimiento de todos los burgaleses, que en definitiva son los perjudicados, las actuaciones que pueden comportar delito de sus administradores, de sus concejales, alcalde, funcionarios, etc., a fin de que vean de forma palpable la realidad de una mala y deficiente gestión, como en casos opuestos la tienen de las buenas actuaciones».

«En esta ciudad se opone: alcalde-malas personas, malos burgaleses indignos que denuncian o proclaman actuaciones irregulares y, como en el presente caso, ilegales conforme a derecho. Tal antagonismo favorecido desde la propia Corporación esconde miedo al conocimiento de la verdad. Lo triste es que la judicialización de los asuntos municipales es culpa directa de quienes pretenden apropiarse con sentido patrimonial la gestión municipal, la verdad absoluta y el desprecio por los que no opinan de igual forma».

Regalo de terrenos

Luis de Diego tiene también su opinión sobre el regalo de terrenos: «Rotundamente no. Nadie puede regalar terrenos con excusa de favorecer la industrialización y la creación de puestos de trabajo. Los terrenos se ofertan en condiciones reglamentarias a empresas que los precisen, mediante concursos públicos. La publicidad comporta igualdad de oportunidades y, de tal manera se alejará el fantasma del favoritismo, la delincuencia organizada para apropiarse de los bienes de todos y la equidad en la adjudicación. Se debe cumplir la Ley y es suficiente».

«La actual Ordenanza para favorecer la instalación y creación de puestos de trabajo, que votamos favorablemente para que se hiciese, fue denunciada por el C.D.S. como corta y antisocial, ya que no contemplaba ni número de puestos de trabajo mínimos a crear, ni exigencia de mantenimiento durante unos años de tales puestos, sino simplemente la exención o minoración en tasas e imposiciones fiscales propias del municipio. El regalo del suelo es ilegal. Debe estar acompañado de mecanismos de reversión si en el plazo fijado como mínimo para cesión gratuita del suelo, no se cumple ni el importe de la inversión en capital, ni los puestos de trabajo que se ofertan por el favorecido con la cesión de un bien público».

«En muchos municipios este principio de oferta pública de terrenos —finaliza de Diego— se acompaña con condiciones que de no aceptarse por el peticionario-empresario, revelan ya su mero interés especulativo. El Ayuntamiento de Burgos puede hacer mucho en este campo, pero desgraciadamente la mentalidad de sus actuales rectores puramente mercantilista y especulativa, impide que se oferte terreno con la igualdad de oportunidades que el desprenderse de patrimonio de todos los burgaleses debe conllevar».

¡LAS DE MAS CATEGORIA! ¡LAS DE VERDAD EN BURGOS!

MAÑANA LUNES COMIENZAN

LA MODA Y CALIDAD A PRECIOS COMO ESTOS:

MUJER

Faldas varios nuevos modelos	990	Ptas.
Vestidos juveniles	2.400	»
Vestidos tallas grandes	3.900	»
Blusas preciosos estampados	1.400	»
Conjuntos punto	2.500	»
Cardigan punto liso	390	»
Jerseys Angora todo colorido	1.900	»
Chaquetas Harrys	4.900	»
Bata Lencería Pirineo	1.990	»
Corte de vestido punto estampado (3 Mts.)	870	»

HOMBRE

Pantalones extraordinario tejido	2.900	»
Cazadoras juveniles	4.900	»
Gabardinas comando	4.600	»
Trajes gran moda	9.900	»
Americanas varios modelos	7.900	»
Camisas estampadas	990	»
Chaquetas punto fantasía	1.900	»
Jerseys punto fantasía	1.490	»
Bata cuadros casa	2.900	»

NIÑOS

Pantalones pana	590	»
Pantalones vaqueros	990	»
Cazadoras fantasía	2.900	»
Cazadoras antelina	3.900	»
Chandals	990	»
Pijamas	790	»
Camisas fantasía	790	»
Polos cuello cisne	290	»

Y... Todo lo del HOGAR en ALFOMBRAS... CORTINAS... EDREDONES... MANTAS... TOALLAS... Grandemente REBAJADO

¡COMPRE MEJOR QUE NUNCA!

M.C.D 2018

«La cesta de la compra»

Luis San Valentín

NO cabe duda como, tras resistir un apretado cúmulo de celebraciones incluida la de los Reyes Magos de Oriente, nuestros sufridos «bolsillos» y cuerpos, se encuentran desbordados a consecuencia de tanto festejo. Por supuesto que no faltarán las excepciones, pero estoy seguro de que muchos de ustedes estarán de acuerdo conmigo en lo de apetecer la vuelta a la normalidad, o dicho de otro modo a las «sopitas y buen vino».

¿Acaso sin pretenderlo no nos hemos excedido en todo? Claro que sí. Si no, que se lo pregunten a nuestras tasas dse colesterol, y ácido úrico. En lo que se refiere al aspecto crematístico en cuestión, como suele decirse, «mejor es no menearlo». ¿No les parece? En fin, de otra parte, tampoco es menos cierto aquello de que «peor hubiera sido no verlo».

Dejando a un lado estos inevitables excesos, como no faltará quien se pregunte que fue del pavo de marras, considero un deber reconocer como, las cualidades de la indicada gallinácea sensiblemente mejoradas, de una parte por la calidad del relleno que me fuera facilitado por mi estimado amigo Manolo, y de otra por el probado buen hacer de mi también amigo Jesús, factores que conjuntados dieron lugar a unos resultados muy satisfactorios.

Sin salirme del tema en lo que se refiere a platos navideños confeccionados e ingeridos en casa en tan señaladas fechas, debo hacer especial mención de un postre denominado «Buñuelos de piña», «fisilado», que todo hay que decirlo, del libro de «La Bonne Cuisine» de Marianne Constant, de cuya receta les daré cuenta en un próximo espacio. ¿Que porqué no en este? Muy sencillo. Porque teniendo en cuenta la limitada presencia de los pescados en nuestras plazas, debido a muy diversas causas en las que no tenemos intención de entrar, hasta que se vaya normalizando la presencia de estos peces en las pescaderías, prefiero seguir insistiendo en aquello de: Salmón, salmón y salmón.

Así las cosas, al tener que decidir en cuanto a la recetita de turno, considero más oportuno ocuparme de la denominada:

Patatas asalmonadas. (Para 4 personas).

Ingredientes: 1 kilo de patatas peladas y troceadas, 400 gramos de salmón fresco bien limpio, partido en dados pequeños; 1/2 cebolla muy picada (150 gramos); 4 cucharadas de aceite; 1 pimiento colorado desprovisto de rabo y semillas cortado en trozos; 1 tomate grandecito muy maduro desprovisto de pieles y semillas muy picado, ó 4 cucharadas de tomate natural triturado; 1 cucharada de perejil muy picado; 2 dientes de ajo muy picados; caldo corto de pescado y sal.

Elaboración: En una cazuela, a poder ser de barro, se vierte el aceite, se arrima al fuego y cuando tome temperatura se incorpora la cebolla rehogándola. Cuando comience a dorarse (7 ú 8 minutos), se añaden los trozos de salmón dando a todo unas vueltas. Seguidamente se incorporan las patatas y el pimiento y se sigue rehogando un poquito más. A continuación, añadimos el tomate, el ajo y el perejil, estos últimos previamente machacados en el mortero con un poquito de sal. Por último adicionamos el caldo corto de pescado hasta cubrir (agua en su defecto), debiendo cocer a fuego lento como unos 25 ó 30 minutos, sazonando de sal, bien entendido que para preparar el caldo corto nos basta con disponer de una par de cabezas de pescado que pueden ser de salmón, un casco de cebolla, unas rodajas de zanahoria, 1 hoja de laurel, agua y sal, dejándolo hervir unos minutos, filtrando seguidamente.

Se trata de un plato sencillo, económico y muy del agrado de todos.

Por último, desear que la generosidad de los Reyes Magos para con ustedes, les haya satisfecho plenamente.

Expo - Adelmus'90

Mitos; dioses y demonios

Juan Pérez López

Presidente del Círculo Filatélico y Numismático de Burgos

Como en años anteriores, la Agrupación de Peñas y Sociedades de la parroquia de San Lesmes ha programado una serie de actos, encaminados a festejar la festividad del Santo Patrón de la ciudad, y entre los cuales destaca la extraordinaria exposición de arte chino y que con el título de Mitos, dioses y demonios, será inaugurada el próximo jueves, día 25, a las ocho de la tarde, en la sala de exposiciones de la Casa del Cordón y a cuyo acto será especialmente invitado el excelentísimo señor embajador de China en España.

Esta seleccionada exposición, está formada por: 21 pinturas religiosas chinas, de gran tamaño; 7 pequeñas, sobre médula de junco; un libro tipo fuelle con pituras, de 3,70 metros de largo; un altar de antepasados; 5 porcelanas y un gran panel con detalles sobre la tumba de Qin Shi Huang, primer emperador de la dinastía Qin.

Todas estas piezas son originales y pertenecen al Museo Oriental de Valladolid, hoy día considerado, con mucho, el mejor de España en su especialidad. Dichas piezas fueron traídas a España, por los PP. Agustinos.

A través de estos fascinantes, embrujados y encantadoras reliquias, todos, entendidos y profanos, entran en contacto con una civilización para nosotros, muy diferente, pero llena de enseñanzas profundas, conociendo las tres ascentrales religiones chinas; el Confucionismo, el Taotismo y el Budismo, etc., todo un mundo apasionante, portentoso y admirables.

Todo ello será realidad gracias a las facilidades de todo género dadas por el director del Museo Oriental de Valladolid, don José Manuel Casado Paramio, así como al patrocinio del Excelentísimo Ayuntamiento, en la persona de nuestro ilustrísimo alcalde, señor Peña San Martín y la muy estimable de la Caja de Ahorros Municipal.

Para el visitante de la Expo-Adelmus'90, supone adentrarse en un arte nuevo, ya que la perspectiva es distinta, el señor Paramio lo explica: «No tiene punto fijo de visión, estos son múltiples, sus líneas paralelas, para nosotros divergen, porque no se unen. No se rigen por normas tan estrictas como nosotros, poseen una mayor liberalidad. Así, ciñéndonos a las pinturas que apreciamos, utilizan una perspectiva lineal, atmosférica, jerárquica y caballeresca.

Tenemos la seguridad, dada la gran calidad de lo expuesto, que servirá para que muchas personas se interesen por conocer más, acerca del arte chino, impregnado de una gran filosofía.

Una vez superadas las falsas modas, se está produciendo un renacer hacia todo lo oriental.

Expo-Adelmus, permanecerá abierta al público desde el día 26 de Enero al 18 de Febrero de 1990, con horario, para los días laborables, de 7,30 a 9,30 de la tarde y los festivos, de 1 a 2 de la mañana.

CURSOS CONTABILIDAD
FINANCIERA - SOCIEDADES
COSTOS
Comienzo inmediato. Plazas limitadas.
ACADEMIA
Información y matrícula:
Plaza. Fco. Sarmiento, s/n. Telf. 220371.

OCASIONES DEL LEON
FORD SIERRA 2.0i S
BU · 1 . . . · J
17.209 PTS. MES
EQUIPO HI·FI
+ ENTRADA
Talleres Pedro, S.L.
Ctra. Madrid - Irún, Km.247
Tlf. 217011 · BURGOS
su concesionario PEUGEOT TALBOT

GRUPO MANUEL DIAZ RUIZ, S.A.
NAVIDUL, S.A.
PRECISA
VENDEDOR
PARA SU DELEGACION EN BURGOS Y PROVINCIA
GAMA DE JAMONES CURADOS, LIDER EN EL MERCADO. COMPLETAS GAMAS DE QUESOS Y PRODUCTOS CARNICOS
OFRECEMOS:
- Formación específica del Vendedor a cargo de nuestro Departamento Comercial.
- Incorporación inmediata, sueldo fijo, comisiones y fuertes incentivos mensuales.
- Seguridad Social a cargo de la Empresa.
- Pertenecer a un potente y motivado Equipo de Ventas, con la ayuda constante del Delegado y Jefe de Ventas de la Delegación.

SOLICITAMOS:
- Imprescindible experiencia en ventas con referencias demostrables.
- Conocimiento del mercado de charcutería, alimentación y libre servicio.
- Vehículo propio.
- Residencia en la zona de trabajo.

Entrevista en el Hotel Cordón, el día 8, de 9 a 1,30. Preguntar por Sr. Morón

Empresa de Confección Textil situada en Palencia
necesita
JEFE DE PRODUCCION TITULADO
Dependiendo de la Dirección de la Sociedad y contando con la colaboración del equipo de personas adecuadas, será responsable de la producción y control de calidad de una empresa de confección de tipo medio con cerca de 50 empleados y 250 colaboradores externos.
Se piensa en un ingeniero técnico textil **(perito, maestro industrial o similar)**, de 28-48 años con conocimientos y **experiencia de confección textil, dotes de mando y motivación del personal. Con entusiasmo en su profesión, responsable, dinámico y con afán de superación.**
Se ofrece **empresa muy sólida y estable,** actual y de constante innovación. Auténticas posibilidades de superación y desarrollo personal y profesional.
Condiciones económicas a convenir de acuerdo con la capacidad y experiencia de los candidatos.
Se busca un buen profesional y no se escatimará en las condiciones económicas.
ABSOLUTA RESERVA COLOCADOS
Interesados dirigirse por escrito adjuntando fotografía reciente, breve historial y teléfono de contacto al apartado 647 de Valladolid. Referencia: T/A.M.
ASESORA LA SELECCION
MURO, 3 - 1º Izqd
Telf. 30 67 11 - 30 67 33
47004 VALLADOLID
mag
A.M. CONSULTORES S.A.
ORGANIZACION Y ASESORAMIENTO EMPRESARIAL

M.C.D 2018

Con acento nuestro

Víctor Renes o el compromiso solidario

Mery Varona

Nació en Covarrubias hace 45 años, estudió primero en el Seminario de Burgos y luego en el de Misiones Extranjeras. Pasó enseguida a estudiar Sociología en Deusto. Está casado, tiene tres hijos, y desde hace 15 años vive en la barriada madrileña de San Fermín. Desde hace 6 trabaja en Cáritas, habiendo participado en la tarea de desarrollo institucional y promoción de voluntariado y en el equipo técnico de Programas de Acción Social. Su compromiso personal de solidaridad se canaliza, además, en una labor comunitaria en su propio barrio.

Está convencido de que Cáritas está contribuyendo a avanzar en una acción social más adecuada a las nuevas situaciones «tanto en la propia comprensión de la pobreza, la marginación y los derechos sociales, como en el lógico ajuste dado que hay un desarrollo de la política social que contempla unas nuevas redes de servicios sociales públicos», insistiendo en que se trata de «una acción no sólo de buena voluntad sino de voluntad buena y, por tanto, adecuada», tendiendo a que haya personas que ofrezcan su tiempo, sus esfuerzos y sus capacidades, pero cada vez más exista también una acción rigurosa y seria para que el punto de referencia sean los problemas y los proyectos de trabajo y lo que éstos demandan.

—¿Qué es Cáritas?

—Es o pretender ser cauce de participación de todas personas que entienden la acción social dentro de la Iglesia. Cuenta con unos 25.000 voluntarios en programas de acción social, según dice nuestra memoria, y con unos 2.000 profesionales remunerados.

—Coincidiendo con la campaña de la declaración de la renta volvió a ponerse de manifiesto la incongruencia de contraponer la asignación tributaria reservada a la Iglesia Católica a los fines sociales del gobierno, siendo que los fines de Cáritas son eminentemente sociales.

—El impreso de la declaración de la renta establece por una parte un destino para fines de la Iglesia que están definidos cuáles son y por otra, otros fines sociales cuyos criterios en ningún caso hemos llegado a poder precisar en los decretos y órdenes que ha desarrollado. Se han indicado sectores de intervención social que recogen todos los servicios sociales de las Comunidades Autónomas, pero sin indicar qué es prioritario y qué no en esos sectores. Porque si se están refiriendo a servicios sociales públicos se entiende que van con su correspondiente presupuesto. Otra incongruencia, según nuestro punto de vista, es que no parece equiparable poner en una casilla una institución como es la Iglesia y en otra al Estado. Para que fueran equiparables debería poner una institución de la sociedad. Por otra parte, se dice que todas las Organizaciones No Gubernamentales somos iguales ante la ley, pero luego los decretos no lo contemplan así y destacan a una muy en particular, que es Cruz Roja, lo que no parece coherente.

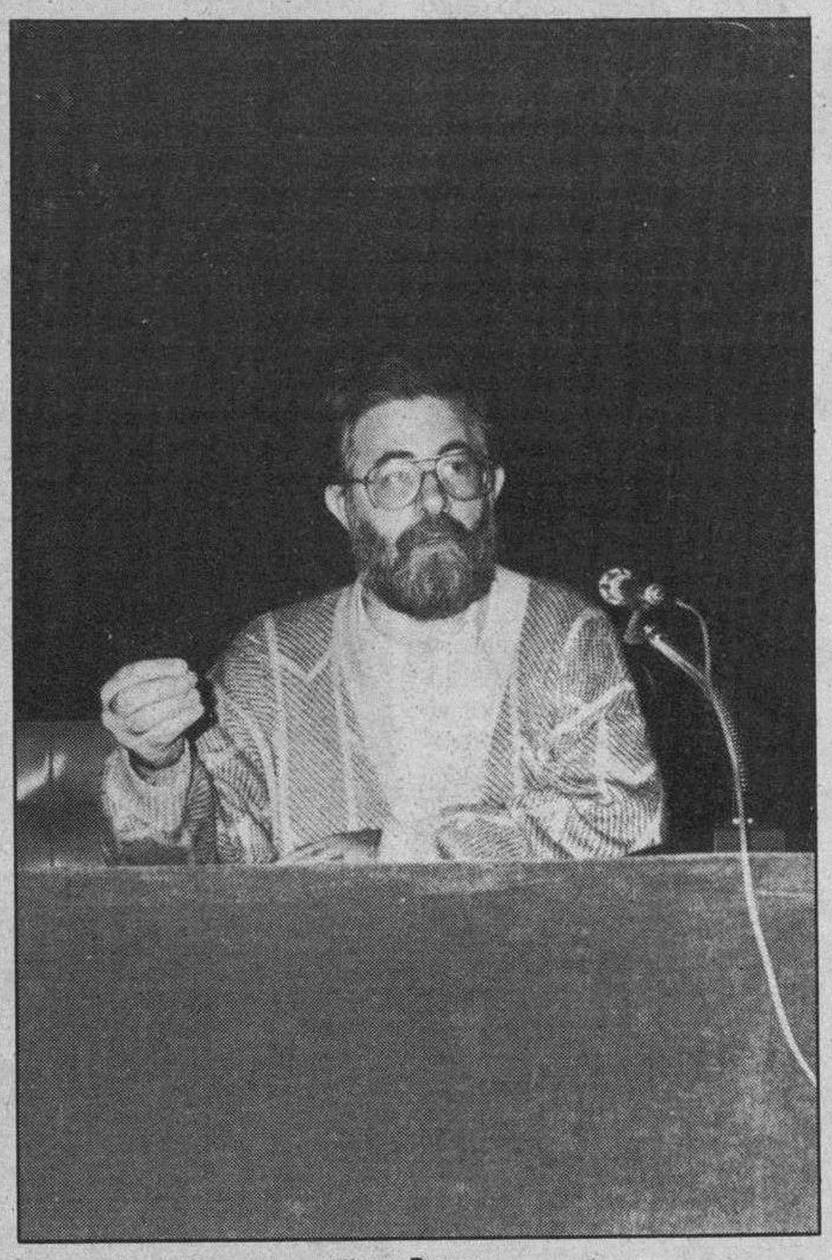

Víctor Renes

—Esa indefinición de que habla, ¿no se presta a la arbitrariedad?

—Puede prestarse, eso depende de los decretos donde se desarrolle y no han desarrollado ninguno que elimine la ambigüedad sobre los criterios a aplicar. No hay un criterio objetivo si quieres reclamar tanto porque te han dado más como menos. Creo que hay una incongruencia previa, tal como planteó Cáritas en su asamblea de octubre, y es que una política social democrática pasa no sólo por la responsabilidad de los poderes públicos. La incongruencia es que se tome por democracia la responsabilidad de tomar decisiones y no se tome también la responsabilidad de quien tiene que participar no sólo en la realización de esas decisiones sino en los proyectos y servicios sociales. Democracia es no sólo cuando decide un gobierno sino cuando participa una sociedad, que no quiere decir que sean los mismos papeles, pero cuando alguno de esos papeles falta, algo falla. Por eso Cáritas ha planteado recientemente a la ministra la creación de una comisión con capacidad de elaborar criterios y de que su informe sea suficientemente contundente para ser tenido en cuenta por quien toma y asume las decisiones, que es el gobierno, no otro. De lo contrario puede ocurrir como pasa tantas veces en los barrios, que te estás matando por sacar de la droga a un chaval y de pronto que la Administración te ponga un centro social que no tenga nada que ver con lo que se está haciendo en ese barrio.

—¿Cuál ha sido la respuesta de la ministra?

—Ha aceptado crear una comisión consultiva de cara a la próxima asignación. Ahora lo que se pretende es que haya unos criterios bien elaborados, que sean asumidos por el gobierno. Así es como se está funcionando en otros temas, incluso con este mismo gobierno, y ahí está el Plan Nacional de la Droga. Que no digo que todo sea color de rosa pero sí que ha habido un diálogo más largo de lo que ha habido con el Ministerio de Asuntos Sociales donde hubo un problema de absoluta cerrazón al diálogo social. Hasta hace muy pocas semanas, que la ministra se avino a dialogar con Cáritas y a crear esa comisión, lo cual en ese Ministerio es una novedad.

—Por otro lado Cáritas ha venido haciendo públicos en los últimos años los resultados de encuestas particularmente contundentes y bastante divergentes con algunas cifras optimistas que estaba facilitando el gobierno. ¿Esta postura ha podido contribuir a que el Ministerio de Asuntos Sociales haya mantenido con Cáritas un tratamiento considerado discriminatorio?

—Lo de tratamiento discriminatorio, según nuestros recortes de prensa, es criterio común. Según entendemos, Cáritas tiene un peso en la acción social del país que no ha sido refrendado en las asignaciones del Ministerio. Pero no ha sido Cáritas quien ha sacado la cifra de ocho millones de pobres sino los periodistas de cualquier espectro de la prensa han pensado que tuviera tener que ver. Cáritas en absoluto lo ha formulado así.

La cara desconocida de Cáritas

—Existe a veces la imagen de Cáritas como un mero canal de distribución de dinero, de ropa o alimentos cuando, siendo eso, su acción es bastante más compleja.

—Efectivamente, la acción de Cáritas que más se ve es la acción inmediata cuando puede ocurrir que en esa misma ciudad esté haciendo un programa de trabajo con reinserción social, como en Burgos lo hay, de personas que ejercen mendicidad, que son indomiciliados o sin techo. Son programas de Cáritas que no siempre se conocen. La imagen sigue siendo eso que tipificamos de «señoras y mayores», cuando al lado están trabajando un grupo de jóvenes en prevención y tiempo libre que, siendo de la parroquia, también es un programa de Cáritas.

—¿En qué programas específicos están trabajando?

—Son, fundamentalmente, de formación de voluntariado de base y servicios de atención primaria. El programa de acción comunitaria que trabaja en bolsas rurales y urbanas de pobreza, el de empleo y economía social, donde se pretende no sólo atajar las consecuencias del paro, sino exponer aunque sea sólo de una manera simbólica, que es necesario abrir nuevas formas de solidaridad en el tema del empleo. El programa de juventud y marginación es de los más amplios y comprende las problemáticas de niños y menores con lo que comporta de marginación, toxicomanía y delincuencia, y el de colectivos marginados, en el que trabajamos con transeúntes extranjeros en reinserción, transformando cada vez más nuestros albergues en centros de información y acogida dentro de una red coordinada que procura la reinserción. De hecho somos la primera y única institución que tenemos quince centros de reinserción para transeúntes en toda la geografía nacional, aunque sabemos que es una tarea no sólo inacabada, sino inacabable. También con el colectivo de gitanos, en tercera edad en la misma línea de colaboración, y entrando cada vez más en la problemática de mujer donde hay un problema muy fuerte, de tal manera que no es ilógico decir que la pobreza está tomando unos rasgos muy femeninos.

—Cáritas ha publicado unos datos espeluznantes sobre la situación de los inmigrantes.

—Se refiere a los inmigrantes extranjeros como colectivo no oficialmente existente en nuestro país, porque oficialmente sólo existen los que tienen capacidad de legalización, aparte de los refugiados o asilados políticos donde Cáritas colabora a través del Comité Español de Ayuda al Refugiado. Me refiero al emigrante clandestino e ilegal, que no son los tres o cuatro que aparecen en los periódicos porque venden droga, que les habrá como otros tantos que no son extranjeros, sino que se trata de los inmigrantes por hambre o por pobreza. De los quinientos y pico mil extranjeros, de acuerdo con el estudio que hicimos en Cáritas en 1985-86, más de trescientos mil estaban en situación de clandestinidad, de ellos el 80% en pobreza, que en esa situación es especialmente grave porque no sólo carecen de papeles, sino que tampoco tienen posibilidad de legalizar su situación, ya que es preceptivo al menos el precontrato de trabajo para que pueda serlo. Cuando además, sabemos todo el mundo que siguen y seguirán entrando porque son situaciones imparables en la medida de que el hambre en el Tercer Mundo es una realidad cantada y de que todos sabemos, con estudios de la OCDE en la mano, hay transferencias netas de capital del Tercer Mundo al mundo desarrollado.

—¿Cuál es la filosofía de la plataforma de formación del voluntariado, recientemente creada?

—Es una organización puesta en marcha por dieciséis asociaciones, entre las que se encuentra, además de Cáritas, el Teléfono de la Esperanza, la de San Vicente de Paúl, Cruz Roja, la Confederación de Minusválidos, Ynca y otras todas ellas con programas realizados por voluntarios, con la única idea de promover el voluntariado como un ejercicio de solidaridad social. En esa plataforma estamos trabajando en dos direcciones, una el hecho voluntario, que es poco conocido frente a la situación de Europa, donde es algo habitual. En Italia, por ejemplo, el voluntariado social organizado es no menor de cinco millones de personas, cuando aquí manejamos cifras del orden de 350.000. Está en una equivocación clara quien piense que eso es responsabilidad única de los poderes públicos, que tienen una parte de responsabilidad especialmente a través de los recursos legales y de todo tipo, sino que es también tarea de la sociedad, donde en esa cultura del hágaselo usted mismo y que Dios le ampare hermano, parece que hay muy poco que hacer en cuanto a solidaridad. La otra línea sería descender a los niveles más de base, de tal manera que todos los grupos que estamos defendiendo el voluntariado social como forma de solidaridad, se junten y coordinen y vean cómo potenciar esa acción.

—¿Algún programa específico de Cáritas para dar respuesta a los problemas que se presentan en esta sociedad en permanente evolución?

—Estamos en una acción que creemos va a influir en todos los programas. Me refiero al llamado salario social, que nosotros llamamos renta mínima garantizada o salario ciudadano, que no son las mismas cosas. En los primeros días de marzo Cáritas Española organizará un simposio nacional, para el que tenemos confirmada la presencia de los mejores expertos nacionales e internacionales. Esto me parece importante porque en la medida en que las necesidades más básicas de un ciudadano no están garantizadas es difícil que la política social pueda superar la asistencia más allá de las declaraciones. Si hay necesidades básicas que un ciudadano no tiene garantizadas, demuestra que no hemos superado el nivel de la asistencia y eso siempre es una rémora. Una propuesta como la renta mínima garantizada supondría un cambio radical, desde que las asistentes sociales de los Ayuntamientos en la red de servicios sociales públicos puedan hacer bastante más que informar hasta que los grupos de Cáritas o de cualquier otra institución, no tengan que gestionar sus recursos para la subsistencia y puedan gestionarlos para la inserción, la promoción y la integración social.

Desde el momento en que esto ha sido asumido ya en Comunidades Autónomas como el País Vasco, Cantabria, Cataluña, Aragón, Madrid, creo que también Valencia, el propio Ministerio de Trabajo empieza a tomar otras consideraciones al respecto y no sólo por el proyecto de ley de pensiones no asistenciales sino porque se van generando medidas cada vez más amplias en esa comprensión.

M.C.D 2018

Navidad en Cilleruelo de Abajo

Cilleruelo de Abajo (Lagumero).—Había llegado el último mes a nuestra pequeña Colina y la gente permanecía envuelta en la tranquilidad que proporcionan las líneas rurales del trigo en los surcos aún verdes.

Pronto las conversaciones propias del tiempo comenzaron a dirigirse al mismo tema:

—¿Y ésto de la Navidad...?

—El caso es que podíamos hacer algo...

—¿Y por qué no mandamos un telegrama a Nazaret para que María y José vengan a nuestro pueblo y veamos nacer al Niño. Interrumpió un tercero.

La idea prosperó y el día 23 de diciembre vinieron varios ángeles que dijeron llamarse «Sembradores de Estrellas», trayendo un enorme paquete y una estrella. Con mucha habilidad colocaron la estrella en la espadaña de la Iglesia. El gran paquete quedó frente al atrio.

Cuando las campanas dejaron de repicar, uno de los ángeles nos dijo con alegría, mientras los otros cantaban los villancicos tradicionales:

—Venimos de Nazaret y os traemos vuestra Navidad. Por cada día que pase tendréis que abrir la caja correspondiente del paquete grande, así mañana día 24 debéis descubrir la número 24, el 25 la correspondiente al número 25 y así con todas las demás.

A las siete de la tarde del «veinticuatro» del primer regalo salieron un pequeño grupo de pastorcillos, el ángel Gabriel, Isabel prima de María, José y María llevando ésta al Niño en sus brazos. Los pastorcillos decidieron pasar la noche alrededor de una hoguera frente a una máquina segadora «gavilladora» mientras que la familia de Nazaret estableció su humilde hogar en un carro de los de antes, aquellos que eran llevados por las caballerías, aquellos que habían erosionado y marcado los caminos de nuestro pueblo. El Angel Gabriel le dijo palabras hermosas a Santa Isabel y el Niño Jesús comenzó a llorar. Lloraba de alegría, lloraba de emoción, había nacido en nuestro pueblo, se llamaba Jesús.

Las voces de los ángeles se deslizaron por los altavoces de la magafonía haciendo villancicos.

Al día siguiente que era lunes se procedió a desenvolver el paquete número 25 pero sólo apareció José y con cara de preocupación nos dijo:

—Lo siento no nos podéis ver, está lloviendo, a los ángeles se les mojarían las alas, los pastores no tienen dónde cobijarse, María e Isabel tienen un poco de gripe, aunque el Niño está muy bién. Os prometo que el día uno de Enero nos veremos todos en la iglesia.

Así fue, la lluvia nos impidió acompañar a nuestra querida familia. Pasaron los días y al atardecer del 30 de diciembre fue abierto el paquete correspondiente resultando ser un grupo de sesenta personas en edad juvenil reunidas en torno a una mesa de conversación alegre, de bebidas chispeantes, de cena amistosa, de momentos para el recuerdo...

La sorpresa de Nochevieja venía etiquetada con el número 31 con dos apartados. El primero lo componían un puñado de chavales en edad escolar con la cara manchada de chocolate que jugaban a multitud de juegos sin apenas cansarse.

El segundo fue un paseo a través del túnel del tiempo, de las épocas en la noche más prolongada y más última del 89, fue una verbena con orquesta y músicos de verdad, nada de música enlatada.

Supermán no vino, pero pudimos hablar con un rabino de Israel, dos acólitos acompañaban a un cura con sotana, sombrero de teja y traza de vivir bien. Las chicas del «Charlestón» formaban un ramillete estupendo. Un minero de «Hunosa» también vino, una novia de grandes proporciones estuvo en la fiesta con novio de principios de siglo. Entre la multitud encontramos al preso n.° 127 evadido de Alcatraz, viudas alegres, echadoras de cartas, nativas de Africa, japonesas, la princesa se Eboli, gente diversa de las tribus urbanas... El Capitán Trueno no pudo venir, ni Silver con su isla del tesoro.

Y así, casi sin darnos cuenta la noche prolongada del Año Viejo nos introdujo en el autocar del Nuevo Año al tiempo que brindábamos con «champán» y dibujábamos una sonrisa en nuestros rostros de complicidad con el futuro.

Llegó, por fin, el turno para abrir el último paquete: el de la etiqueta n.° 1 de enero, lunes, que contenía una misa de año nuevo con adoración al Niño y posterior visita a los personajes protagonistas del Nacimiento. Como hacía un poco de frío hubo caldo y consomé elaborado y repartido por gente que gusta de ayudar a los otros a ser un poco más felices.

Cuando se hizo la tarde los niños invadieron las calles, los bares y demás lugares con villancicos y caras pintadas de apresuradas pinturas y carmín.

De esta forma han transcurrido los acontecimientos de las Navidades en nuestro poblado. Ahora estamos tan contentos con todo que hemos enviado un nuevo telegrama, esta vez, a los Reyes Magos de Oriente que deben andar en estos momentos por la duna número siete del Desierto con sus camellos. La contestación que nos han remitido ha sido ésta:

«Amigos de Cilleruelo y queridos niños, hemos recibido vuestro telegrama y vuestras cartas. Nos encontramos ahora en la séptima Duna del Gran Desierto en nuestra caravana. Con los camellos tardaremos unos días en llegar a vuestro pueblo, si queréis que estemos con vosotros en la tarde del día cinco nos haría mucha ilusión el que viniéseis por nosotros con uno de esos tractores y remolques de que disponéis».

El tractor ha partido ya hacia Oriente, recibimos a Melchor y sus amigos con sus regalos ayer viernes, día 5, a las siete de la tarde.

Llegadas las horas de la noche recorren todas las calles, dibujando senderos de paja mientras una orquesta alegrará las vidas de la juventud.

El día 6, será de alegría para los pequeños, aquellos que están en la etapa mágica de la vida. De alegría para los más mayores que serán obsequiados con una «chocolatada» en su hogar y club de reunión. De alegría para todos los demás para toda la gente que ha participado y se ha dejado envolver entre las fechas de esta Navidad 89-90.

La idea del telegrama a Nazaret ha dado sus resultados, nos hemos sentido todos más unidos, más apiñados, que sí, que la Navidad nos ha hecho un poco mejores. Y como alguien dijo: «la Navidad no se va ni se viene, la Navidad es y permanece».

Grupo de niños de Cilleruelo de Abajo.

La representación navideña de Cilleruelo.

UN PUESTO DE TRABAJO FIJO
TE ESPERA EN LA ADMINISTRACION
— CONVOCATORIAS DE 1990 —

AUXILIARES Y ADMINISTRATIVOS

Comienzo: 16 Enero
Grupos nuevos y Repetidores

Y LO CONSEGUIRAS FACILMENTE
SI TE PREPARAS EN

ACADEMIA CASTILLA

San Cosme, 4, 1.°

UNA PRUEBA MAS:

— De **126** aprobados de Auxiliares de Ministerios y Seguridad Social en Julio de 1989, **70 SE PREPARARON EN ESTE CENTRO,** entre ellos doña Teresa Ordóñez Mayoral, **NUMERO UNO DE BURGOS.**

sm&b GRUPO sm

DESEA INCORPORAR

VENDEDOR/A
BURGOS

Se requiere:
- Edad entre 23 y 30 años.
- Nivel cultural medio/alto.
- Se valora positivamente el Título de Magisterio.
- No es imprescindible experiencia en ventas.
- Facilidad de relación con el mundo infantil y juvenil.
- Carnet de conducir y vehículo propio.

Se ofrece:
- Alta en Seguridad Social Régimen General.
- Retribución compuesta por fijo + comisiones + gastos.
- Incorporación a Grupo Editorial Líder.
- Productos altamente competitivos.
- Formación continuada. Muchas posibilidades de hacer carrera en la propia compañía.
- Campañas de promoción.

Interesados/as enviar datos personales con fotografía reciente, así como teléfono de contacto al apartado de correos n.° 8025 - 28080 de Madrid.

Si lo prefiere puede solicitar entrevista personal al número (91) 542 97 89, 542 95 41. Ref.: VB.

Restaurante LA CANCELA

Comunica a sus clientes, que permanecerá cerrado por vacaciones, del 8 al 25 de Enero (ambos inclusive).

NICOLAS CORREA, S.A.
NECESITA

INFORMATICO

SE REQUIERE:
— Titulación mínima FP-2
— Dotes de Organización
— Iniciativa y capacidad de Gestión
— Experiencia no imprescindible.
— Lenguaje RPG II

SE OFRECE:
— Máxima discreción con las solicitudes recibidas.
— Jornada de lunes a viernes.

Las personas interesadas, deberán escribir al Apartado 218 de Burgos, adjuntando curriculum vitae e historial académico

M.C.D 2018

LAS REBAJAS DE GALERIAS HABLAN POR SI SOLAS

PARA TODA LA FAMILIA.

COMIENZAN HOY DOMINGO
de 12 a 14,30 y de 16 a 20h.

SEÑORA

Blusas lisas y estampadas.
P.V.P. ~~4.975~~ **2.995** Ptas.

Suéter angora, liso: varios modelos.
P.V.P. ~~4.975~~ **2.995** Ptas.

Faldas vuelo: lisas y estampadas.
P.V.P. ~~5.975~~ **3.995** Ptas.

CABALLERO

Trajes línea actual. Variedad de modelos. En lana y diversas calidades.
P.V.P. ~~24.975~~ **16.995** Ptas.

Pullover pura lana.
P.V.P. ~~3.975~~ **2.995** Ptas.

Camisa vestir y sport.
Gran variedad en todas las tallas.
P.V.P. ~~4.975~~ **2.995** Ptas.

NIÑOS

Pantalón largo. Varios modelos y colores. De 4 a 9 años.
P.V.P. ~~2.995~~ **1.995** Ptas.

Blusa estampada. Varios colores. Chicas de 10 a 13 años.
P.V.P. ~~2.995~~ **1.995** Ptas.

Jersey Jacquard. Varios modelos y colores. De 4 a 13 años.
P.V.P. ~~2.895~~ **1.595** Ptas.

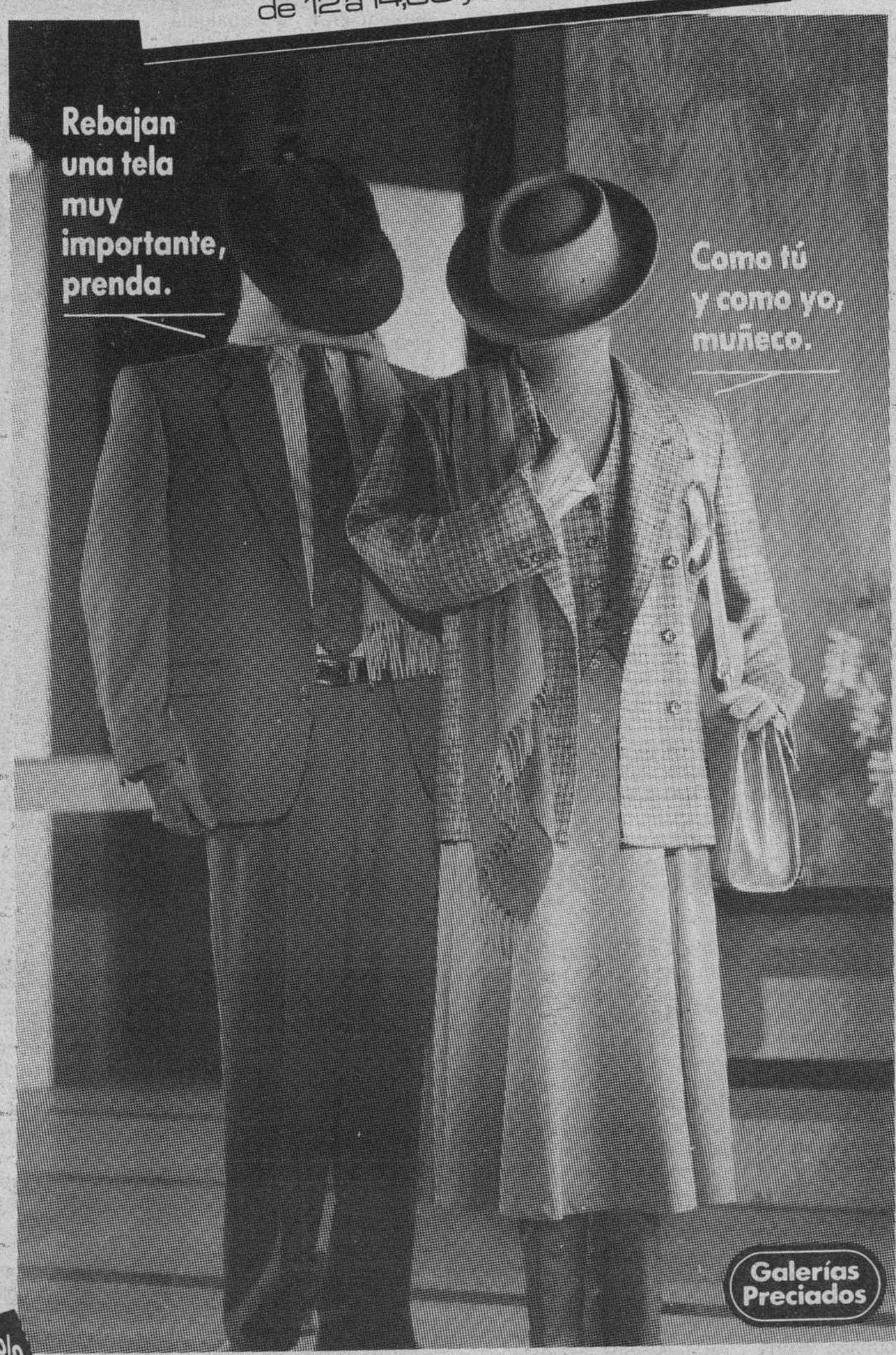

JUVENIL

Faldas rectas, chica.
P.V.P. ~~3.995~~ **2.995** Ptas.

Jerseys de chica.
P.V.P. ~~3.995~~ **2.995** Ptas.

Gabardina algodón, de chico.
P.V.P. ~~12.995~~ **7.995** Ptas.

HOGAR

Juego de cama camero, tamaño 80 ó 90 cms. Poliester algodón, varios dibujos y colores.
P.V.P. ~~4.795~~ **2.595** Ptas.

Albornoz en rizo americano, algodón 100%, colores lisos.
P.V.P. ~~2.995~~ **1.995** Ptas.

Juego de 3 piezas para microondas de importación alemana.
P.V.P. ~~1.895~~ **995** Ptas.

COMPLEMENTOS

Zapatos gran moda, en piel legítima, para señora.
P.V.P. ~~5.975~~ **3.995** Ptas.

Bolsos de señora, en piel legítima.
P.V.P. ~~8.995~~ **5.995** Ptas.

Pulsera de oro 18 K, con piedras de colores o perlas.
P.V.P. ~~5.900~~ **3.950** Ptas.

TODO PARA LA NIEVE 20% de descuento
Confecciones, calzado y material de esquí
* Excepto artículos rebajados

GALERIAS

TU DINERO COMPRA MAS

RICARDO PEREZ ASOCIADOS

M.C.D 2018

Belén viviente en Zael.

Los Reyes a caballo en la cabalgata de Zael.

Exito popular de las cabalgatas de Reyes en Zael y Cogollos

Zael (C.).—La cabalgata de los Reyes Magos que recorrió las calles en la noche del día 5 en Zael constituyó un éxito popular por cuanto todo el vecindario participó en esta gran fiesta que se desplazó desde Cogollos municipio que colaboró con la Diputación Provincial para realzar esta simpática conmemoración infantil y religiosa.

A las nueve de la noche comenzó el recorrido desde la Plaza. Los Reyes Magos hicieron su entrada y su desfile a caballo y presidiendo un gran cortejo en el que ocupaban lugar preferentes todos los niños del pueblo y de la zona más próxima. El Ayuntamiento con su alcalde don Maximiano Rebollares Abad, padres, abuelos y otras numerosas personas presenciaron la cabalgata que se trasladó al pabellón municipal. Allí tuvo lugar un «belén» viviente con la adoración de los Reyes al Niño Dios y especial emotividad tuvo la entrega de regalos a los pequeños del pueblo.

La fiesta que fue gratísimo y emocionante para la grey infantil, terminó con una gran chocolatada.

Esta misma cabalgata desfiló en la mañana de ayer en Cogollos, entre la algarabía de los niños y la emoción de mayores, distribuyendo dulces y regalos entre todos y rindiendo homenaje al Niño Dios.

Aspecto navideño en Medina de Pomar.

Fiesta Navideña medinesa.

Caluroso recibimiento a los Reyes Magos en Medina de Pomar

Miranda de Ebro (María de los Angeles Crespo).—Cientos de niños y personas mayores salieron a la calle en la tarde del viernes para presenciar con ilusión el tradicional desfile de la cabalgata de los Reyes Magos, que fueron vitoreados a lo largo del recorrido hasta la Plaza Mayor.

Acomodados en una carroza engalanada, los Magos de Oriente fueron escoltados por una comitiva que partió del Colegio San Isidro pasadas las seis de la tarde, para transcurrir por el itinerario establecido, idéntico al de años precedentes, pero con más celeridad. Melchor, Gaspar y Baltasar recibieron el calor del público que abarrotaba aceras y balconadas, prácticamente todo el pueblo salió a la calle con el propósito de dar la bienvenida a Sus Majestades. Una gran atracción popular que fue correspondida por los obsequios que los Magos dejaron a los niños medineses en esta noche de ilusión.

El vehículo de la Policía Municipal abrió la comitiva, seguida del de Protección Civil y el camión del Parque de Bomberos. Tras estos, la primera carroza con el cargamento de regalos. Seguidamente la carroza real con Sus Majestades, saludando, mientras seis pajes repartían caramelos al público y una docena de antorcheros a pie, abría paso. A continuación desfilaron niños vestidos de pastores y otros ataviados con trajes regionales, varios de ellos acompañados de perros mastines. Aproximadamente cuarenta minutos después de la salida, los Magos de Oriente llegaban al Alcázar de los Condestables (Castillo de Herodes). Un gran gentío esperaba impaciente la llegada a la Plaza Mayor, donde se encontraba instalado el Belén viviente. Con la escenificación de la adoración al Niño, la escena más solemne y emotiva, Melchor, Gaspar y Baltasar se dirigieron a la Casa Consistorial, en cuyos soportales se encontraba instalada una tribuna y a partir de este momento procedieron al reparto de los juguetes a los niños.

Concluida la entrega de regalos, Sus Majestades visitaron la Residencia de Ancianos Nuestra Señora del Rosario, obsequiando y departiendo unos minutos con los residentes y las Hermanas Religiosas del Sagrado Corazón de Jesús.

Aproximadamente un centenar de personas participaron en la cabalgata, a las que es preciso añadir otras que con dedicación y esmero en el trabajo han contribuido a llevar felicidad a los niños en esta noche.

El niño fue precisamente el auténtico protagonista de la fiesta a cuya brillantez se unió la organización y el buen tiempo disfrutado.

El Alcázar recibe al Carrión

En la tarde de hoy —domingo— el conjunto recibe la visita del Carrión en el último partido de la primera vuelta, jornada décimoquinta del calendario de fútbol de la categoría regional preferente.

El equipo palentino visita Medina de Pomar tras ofrecer una estupenda primera vuelta en la que ha demostrado ser uno de los conjuntos más potentes del grupo, atraviesa un buen momento de juego y cuenta con un plantel de estupendos jugadores, varios de ellos han venido a reforzar la plantilla que tuvo la pasada temporada. El buen momento de forma les permite albergar esperanzas en la consecución de un resultado favorable que les confirme su posición en la tabla y continuar aspirando al ascenso.

Aunque el Alcázar no está en su mejor momento, tras las vacaciones navideñas sus jugadores tienen el ánimo renovado. El once medinés es consciente de la entidad del rival, sabe que le son necesarios los dos puntos para reducir distancias y mantenerse en la posición intermedia de la tabla. El equipo de Juanjo sabe que para ganar tendrá que emplearse a fondo durante los noventa minutos. Si juegan como ellos saben hacerlo y a poco que la suerte les acompañe pueden salir victoriosos de la confrontación. Los aficionados medineses esperan que en la tarde de hoy su equipo inicie la recuperación deseada.

El once inicial que probablemente Juanjo Ortiz hará saltar al terreno de juego puede ser el formado por Rufino, Galarreta, Michel, Manso, Javi, Ricardo, Riaño, Rubén, Carmelo, Sancha y Samuel.

El encuentro dará comienzo a las tres y cuarenta y cinco de la tarde.

El terreno de juego, aunque algo húmedo, está mejorándose con vistas a los acontecimientos futbolísticos de nivel nacional que tendrán lugar a principios del próximo verano. Igualmente, la junta directiva del Alcázar ha emprendido el acondicionamiento de las dependencias y restauración de vallas afectadas por el vendaval.

M.C.D 2018

AHORA MAS REBAJAS

Trajes lana 16.995

Blusas 2.999

cortefiel

Si no queda satisfecho le devolvemos su dinero

NO CERRAMOS A MEDIODIA

M.C.D 2018

Algunos pueblos de la comarca hacen también balance (I)

Aranda de Duero (Aurora Lázaro).-- La actualidad de 1989 no ha estado únicamente centrada en Aranda. Este año ha sido muy pródigo en consecuciones y acontecimientos en localidades de la comarca, que han llamado la atención incluso a niveles que traspasaban lo local. Aparte de estos hechos puntuales, el principal capítulo de preocupaciones y realizaciones de las localidades de la Ribera son las obras de infrasestructura, servicios, etc.

A veces los periodistas no clasificamos de igual forma que los habitantes o munícipes de una localidad los aconteceres que han tenido lugar en éstas. Para algunos tiene más importancia una actividad cultural bien organizada por gran parte de su comunidad, aunque sea sencilla, que una polémica que haya trascendido con una o dos personas de protagonistas, y en cierto modo no les falta razón. Hemos escogido hoy algunas localidades (imposible todas), que bien por unos hechos concretos o por realizaciones importantes durante todo un año, han salido en estas páginas. Habrá muchos que estén en la misma condición y no hayan sido recogidos, pero los emplazamos para otra ocasión.

Vadocondes: un gran proyecto de regadío

Para Isabel Campos, alcaldesa de Vadocondes, el año 1989 ha sido más bien positivo. Las principales realizaciones han girado en torno a ese ambicioso proyecto de regadío del cual hemos hablado ya en algunas ocasiones, que supondrá la transformación de 360 hectáreas de secano de su término municipal, en regadío, con una inversión que rondará los 400 millones de pesetas. Las obras comenzaron este año y se va avanzando poco a poco. Dada la complejidad del proyecto probablemente su utilización será a largo plazo, pero no hay duda en la localidad de que es una de las realizaciones más positivas.

También se ha visto señalado este año pasado en Vadocondes por la concentración parcelaria, casi terminada, y contra la cual se han presentado cinco reclamaciones. En estos próximos meses de 1990 esperan que les envíen los planos y que se dé resolución a las reclamaciones. Además, en el casco urbano se han realizado algunas obras, como la pavimentación de la entrada del pueblo, que ha quedado muy mejorada con la realización también de un jardín y el arreglo de un pilón. 14 millones de presupuesto tenía el Ayuntamiento de Vadocondes para el año pasado y piensan aumentarlo para el siguiente, si quieren llevar a cabo algunos proyectos necesarios. De las ayudas oficiales que existen Isabel Campos no se queja porque asegura que si las solicitan generalmente las consiguen. Por lo demás, 1989 ha transcurrido también con actividades de otro tipo, principalmente culturales, ya que existe una Asociación Cultural que parece estar funcionando muy bien y dentro de este apartado destacan una exposición de objetos antiguos que se organizó, un Cross, y las últimas actividades navideñas, con Cabalgata de Reyes incluída.

Para 1990, aunque Isabel Campos asegura que de aquí en adelante se pueden presentar más cosas, de momento tienen dos objetivos ya señalados, los dos referidos a infraestructura: por una parte asfaltar varias calles de la localidad y ampliar el saneamiento de aguas y también adecentar las Escuelas para que se queden como sede de la Asociación Cultural. Este año de momento abarcarán tan sólo la primera fase, porque no tienen presupuesto suficiente, y consistirá en echar la cubierta del tejado, bajar los techos, hacer un aseo y poner una puerta, empleando en ello más de un millón de pesetas.

Milagros: la visita del Príncipe

La localidad de Milagros es una de las que más proyectos han realizado, y también tienen unos cuantos previstos para 1990. En 1989, según nos relata su alcalde, Jesús Melero, en febrero se ejecutaba la primera fase de la acometida de aguas, que les costó cinco millones y medio de pesetas, también llevaron a cabo la rectificación de la sacristía de la iglesia por casi un millón y medio, la pavimentación de cerca de 3.000 metros cuadrados de calles, empezaron las obras de un aula nueva en las Escuelas, se empezó la segunda fase de aguas, también una pared para ampliación de calle, se invirtió medio millón en mejoras en las pistas polideportivas, se inauguró una Oficina de la Caja de Ahorros Municipal y se puso en marcha el Centro de Jubilados o prsonas de la Tercera Edad, con el arreglo de la sede, comenzando inmediatamente las actividades.

Para Jesús Melero 1989 ha sido un año extraordinario en obras, porque han contado, además de un presupuesto de 12,5 millones de pesetas, con bastantes ayudas oficiales, «hemos sacado dinero hasta debajo de las piedras», afirma, para añadir que además de hacer tantas cosas encima les ha sobrado, aunque también se refiere a la cantidad de gestiones que hay que hacer para que se le concedan las ayudas solicitadas.

En el plano cultural destaca el gran éxito de la Semana Cultural, la celebración de la Semana de la Tercera Edad y una gran participación en el plano deportivo, compitiendo en un Cross, en el Trofeo de la Diputación de fútbol, en el cual quedaron los terceros, o en el cuadrangular del mismo deporte, que ganaron ellos. Por supuesto, no olvida el acontecimiento más importante que les tocó vivir el año pasado, sin duda alguna de una gran relevancia: la visita del Príncipe de España, don Felipe de Borbón, a la Cooperativa del Campo de la localidad. Una vez pasadas las molestias de preparativos y controles policiales, que hubo muchos, el pueblo disfrutó viendo en persona y allí mismo, en sus calles, al personaje real, que se llevaba como ejemplo para una de sus clases prácticas el funcionamiento de una Cooperativa hecha con el esfuerzo de todo el pueblo.

Y por si todo esto fuera poco, Milagros entra ya pisando fuerte en 1990. De hecho, la agenda de Jesús Melero para este mes está ya completa. En primer lugar, y empezando por los acontecimientos más importantes, tienen previsto para el día 27 de este mes, según nos adelantaba, la inauguración oficial de la Mancomunidad del Riaza, un reto que empezó a fraguarse el año pasado y que va a llevarse a cabo ya en éste, tal como tenían previsto. La puesta en marcha será por todo lo alto, y ese día están invitados al acto numerosas autoridades regionales y provinciales, además de los Ayuntamientos de las 13 localidades que la conforman. Se realiza en Milagros porque es este pueblo el que regentará la presidencia en los primeros meses de funcionamiento. Comenzará la inauguración a la 1,30 con la toma de posesión de la Junta Directiva. Luego habrá una serie de discursos y posteriormente se pasará a la bendición de los camiones y contenedores, realizándose unas primeras pruebas con ellos.

Este mismo mes, y ya a partir del día 8 se celebra la Semana de la Tercera Edad, y a partir del 20 ó 21 tendrán lugar las fiestas patronales, que se culminarán el día 28 con la fiesta de los casados. Para febrero, aunque no quiere asegurarlo, el alcalde espera inaugurar las Escuelas con las mejoras hechas. Por lo demás, está pensando en aumentar el presupuesto de su localidad a 16 millones, y en cuanto a obras tienen de momento solicitado en planes provinciales la tercera fase del agua, el vallado del polideportivo con la construcción de un almacén y vestuarios, y la pavimentación de 3.000 a 4.000 metros cuadrados de calles.

Sotillo de la Ribera: el problema del agua de fondo

En Sotillo de la Ribera las obras de infraestructura y alguna que otra visita de personalidades interesantes podrían ser los aspectos más positivos que puede reseñar para este año recién acabado de 1989, que podría ser totalmente positivo de no haber tenido que sufrir todo el año, pero especialmente a partir de la primavera, toda una serie de problemas con el abastecimiento de agua, en parte por la sequía pero también parece que existe alguna que otra fuga.

Empezando por las obras, el alcalde, Cándido Meruelo señaló la construcción de una pista polideportiva por valor de 4.500.000 pesetas, al lado del frontón, la pavimentación de la calle Real, que les ha costado cerca de cuatro millones, y la consecución de 12 millones por parte de la Junta de Castilla y León para realizar un parque en lo que era el antiguo cementerio de la iglesia. También arreglaron la torre de la iglesia y presentaron un proyecto en la Diputación y Junta de Castilla y León por un coste de 6.400.000 pesetas para solucionar el problema del agua. El Ayuntamiento de Sotillo está totalmente determinado a hacer un sondeo de agua, cueste lo que cueste, porque durante todo el año pasado han tenido que sufrir restricciones largas, especialmente en verano y los fines de semana o «puentes» en que la población aumenta considerablemente.

También hay que recordar que por la localidad pasó el entonces presidente de la Junta de Castilla y León, José María Aznar, en visita privada, y más adelante y ya de forma oficial el gobernador civil y el director provincial del INSERSO. En el aspecto cultural resaltó sobre todo la labor de la Asociación Cultural de Sotillo, que ha programado multitud de actos, y la iniciativa de la gente de la Tercera Edad para crear un Club de Jubilados.

Para 1990 el proyecto más importante es el del agua, que dice les agotará todo el presupuesto, aunque estudiarán si queda algo para arreglar alguna calle más. También será el año de inicio de las obras del parque público, que se iniciarán en primavera.

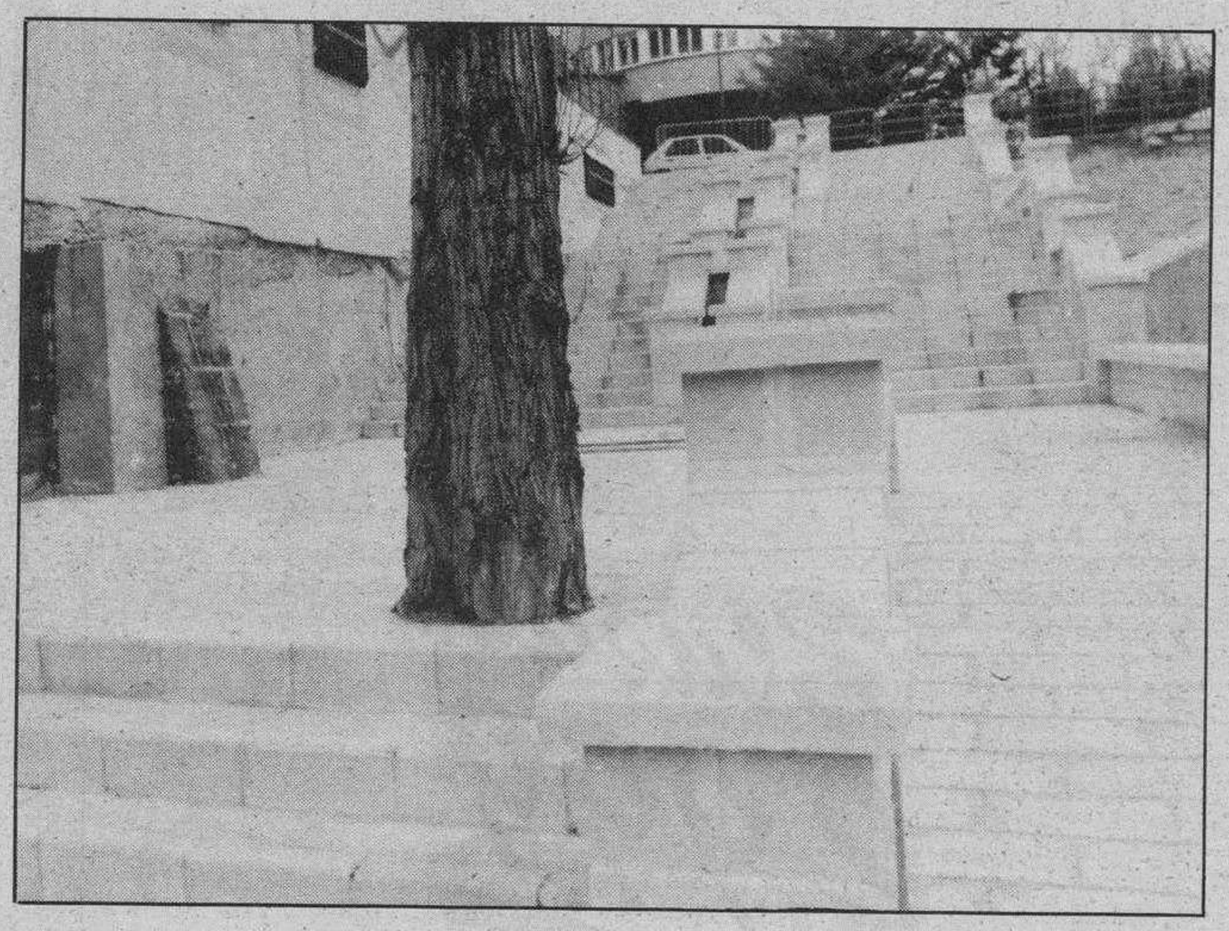

¿Naturaleza y Urbanismo son compatibles?

Vistas estas dos instantáneas recogidas en nuestra ciudad uno no sabe que pensar, pero inevitablemente se le plantea la cuestión arriba citada. En cualquier caso, son ejemplo de las diversas actuaciones que se pueden y suelen llevar a cabo cuando se encuentra uno con el problema de combinar ambas cosas. ¿Qué estaba antes, los árboles o los ladrillos y baldosas? Probablemente los primeros. Lo que pasa es que poco a poco las ciudades avanzan y se van tragando todo aquello que encuentran a su paso. A veces, a saber por qué razones, y dependiendo de las circunstancias, se encuentra uno con el dilema: ¿lo arrancamos o no? En uno de los casos al parecer decidieron que se quedara ahí retieso, aprisionado entre hormigones y cerámicas, pero vivo al fin, independientemente de si «pega» o no en el entorno. En el otro nos queda la duda de si crecieron demasiado y se les cortó posteriormente porque de alguna manera estorbaban más de lo previsto o es que la comodidad aconsejó simplemente cortar y dejar los tocones ahí de adorno. En cualquier caso, son escenas curiosas que captó Florentino Lara.

M.C.D 2018

Cabalgata en Aranda. Foto Lara.

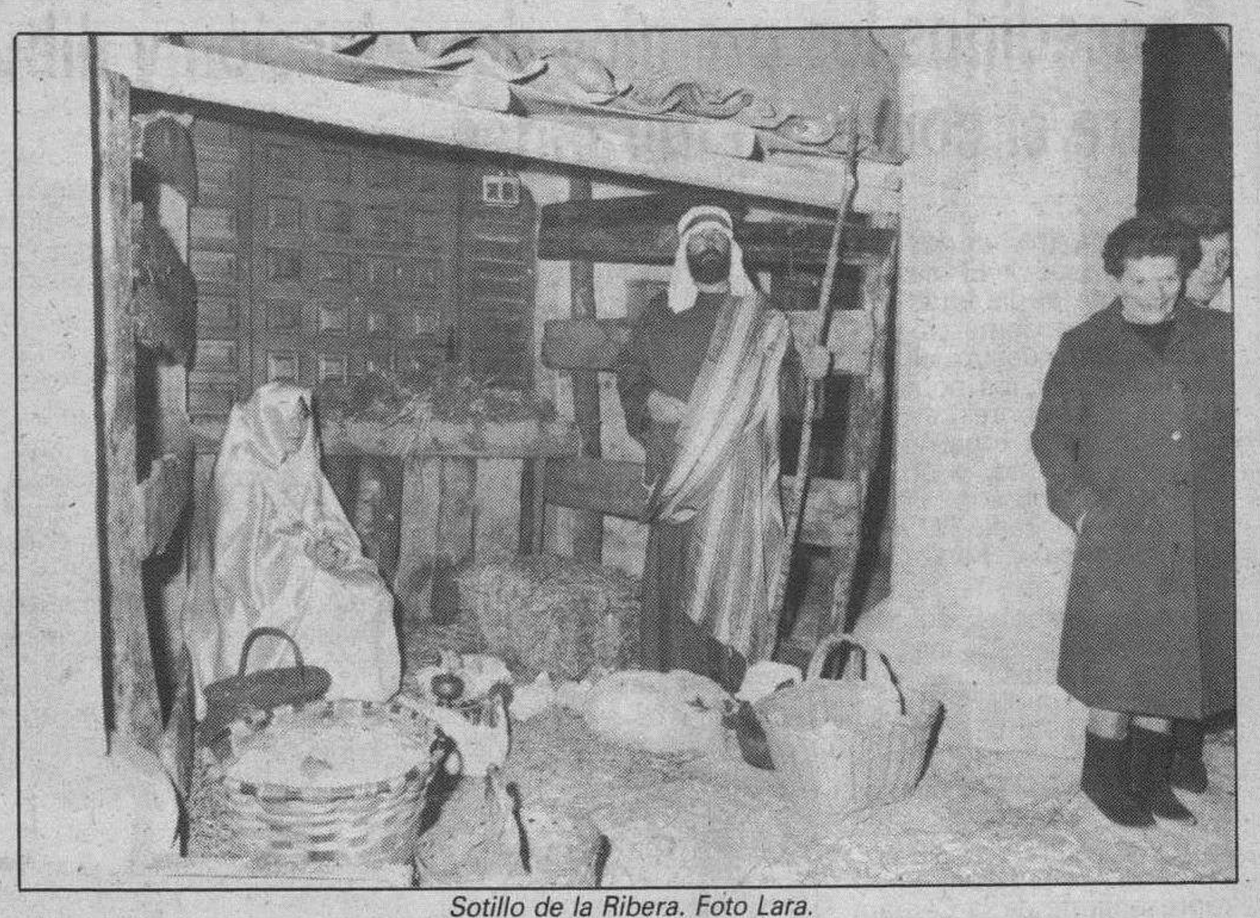

Sotillo de la Ribera. Foto Lara.

Los Reyes Magos repartieron regalos e ilusión por toda la comarca

Aranda de Duero (Aurora Lázaro).-- Con la fiesta final de las Cabalgatas de Reyes acabaron las fechas navideñas. Una guinda de color e ilusión que consigue dejar un buen sabor de boca sobre todo a los más pequeños, en quienes están centradas las actividades de la Navidad.

Sin incidencias discurrió la Cabalgata de los Reyes Magos la noche del viernes por Aranda. Salió a las siete en punto del lugar de partida, donde habían quedado en reunirse las tres majestades y su enorme séquito, el Colegio Virgen de las Viñas, y ello a pesar del retraso que sufrió el Rey Gaspar, que debió equivocarse de camino y arribó al colegio unos minutos antes de dar la salida, siendo ayudado por sus pajes a retocar la indumentaria. En cabeza, algunas carrozas, entre ellas de la la Cruz Roja y su Banda de tambores y cornetas, que fue la encargada de dar solemnidad a la ocasión con su música. Después, carromatos llenos de juguetes y regalos intercalándose con los tres Reyes Magos, Melchor, Gaspar y Baltasar, que este año (qué obsesión tenemos con los múnicipes), me dio la impresión de que tenían un cierto parecido con los concejales Máximo López, Claudio Santibáñez y Angel Guerra. Este último, en su papel de Baltasar, resultó francamente difícil de reconocer, porque hasta la barba estaba perfectamente disimulada.

Numeroso público se aglomeró en las calles del Barrio de Santa Catalina, y a lo largo de toda la calle Obispo Velasco, aunque el grueso se encontraba en la parte del centro de la ciudad. Sumamente preciosa resultó la entrada en la calle Isilla. Los Reyes no cabían en su asombro al verla empedrada, peatonalizada y sin coches, y con una bonita iluminación navideña sobre sus cabezas, iluminación que les acompañaría hasta la Plaza Mayor. Aquí se dirigieron al Ayuntamiento, para saludar, como es preceptivo, a las autoridades municipales, y después prosiguieron camino hacia el Polígono Residencial, un barrio que pilla algo alejado y que este año han decidido también visitar, para que sus vecinos no tuvieran que subir hasta el centro

Después se tomarían unos minutos de descanso para a continuación, una vez que estuvieron todos los niños acostados, utilizar el brazo mecánico del camión de bomberos e iniciar la laboriosa tarea de subir a todas las ventanas y balcones y dejar los regalos.

Ayer fue jornada de visitas, empezando por el Belén Viviente de Tenerías, que por fin se pudo exponer y estaba precioso. La mañana apareció algo nublada pero las temperaturas eran muy agradables. Gran cantidad de arandinos, grandes y pequeños, acudieron a su cita con el Belén Viviente del Puente Romano, pudiendo disfrutar de todas las novedades que se habían preparado para este año. El paraje parecía casi un poblado en miniatura, ya que había de todo, empezando por el tradicional portal hasta un molino que aprovecha la corriente del agua para mover de verdad las aspas. Muy mejorados los decorados de la posada, y el entorno, donde los más pequeños disfrutaban viendo a toda clase de animales domésticos que se encontraban en sus respectivos cercados. Había corderos, cochinillos de diferentes razas y un ternero atado a un árbol. Enseñanan también toda una camada de perritos y no faltó el burro que trasladó a José y María. Además tenían un huerto con multitud de hortalizas y la novedad de un pequeño puente de madera que permitía cruzar el Bañuelos. Allí se coció pan en el horno, se asaron castañas e hilaron lana. Los Reyes Magos lo visitarían al mediodía, entre el gran regocijo de los pequeños. La jornada no pudo tener un éxito mayor.

En la comarca también hubo cabalgatas que llenaron de vida los pueblos en invierno, combatiendo todos el frío de la noche, y el Día de Reyes, adoraciones a belenes vivientes y bailes en algunos lugares. En resumen, una jornada de intensa actividad con la que se cerraron ya definitivamente las fiestas navideñas.

Agenda:

Farmacia de guardia: Antonio Prada Mínguez. Polígono Residencial Allendeduero. (A partir de las 22,30, será en C/ Isilla, 30).

IMPORTANTE EMPRESA DE TRANSPORTES DE AMBITO NACIONAL

PRECISA

CORRESPONSAL PARA ABRIR DELEGACION EN ARANDA DE DUERO (Burgos)

Interesados escribir, con datos personales y profesionales, a: ALAS BATES, Avda. del Cid, 14. 09005 BURGOS. Referencia: CORRESPONSAL

M.C.D 2018

Concedidos los premios de redacción y dibujo sobre el comercio mirandés

Miranda (M.ª de los Angeles Crespo).—El pasado viernes fue el día en el que la Cámara de Comercio e Industria de nuestra ciudad dio a conocer los nombres de los vencedores en los dos concursos organizados por esta entidad, y en los que han colaborado las dos emisoras de radio locales, SER Miranda y Radio Nacional.

Antes de ser leída el acta con los nombres de los vencedores en estos concursos, los chavales pudieron ver en el Teatro Cinema, que fue donde se desarrolló este acto, una película de dibujos animados, en concreto «101 dálmatas».

Carlos Echeguren, como representante de la Cámara mostró su agradecimiento tanto a los miembros del jurado como a todos los chavales, no pocos, que presentaron dibujos y redacciones.

Comentó las dificultades que había tenido el jurado para decidir quiénes eran los primeros clasificados.

Hizo referencia a que estos concursos están enmarcados en una campaña de apoyo al comercio establecido, y anunció que la que ya ha concluido no será la última actividad en este sentido.

A todos los comerciantes les deseó éxitos en este año y en toda la década que acaba de comenzar.

El propio Carlos Echeguren fue el encargado de ir llamando a los ganadores.

En el concurso de dibujo el primer premio lo consiguió Eva M.ª Tudela Calvo, en segundo lugar se clasificó Sonia Pérez Murugarren. El tercer puesto fue ocupado por Asier Zatón Cerillo y el cuarto por Silvia Sáenz de Zaitigui. Estos chavales consiguieron vales de compra por valor de 15.000, 10.000, 7.500 y 5.000 pesetas respectivamente, canjeables en cualquiera de los comercios de nuestra ciudad.

En la modalidad de dibujo se concedieron además 26 accésits de 1.000 pesetas cada uno.

En el concurso de redacción los premios para los cuatro primeros fueron también los mismos, 15.000, 10.000, 7.500 y 5.000 pesetas, y correspondieron a Héctor Sanz Furelos, Sonia Pérez Murugarren, Beatriz Galindo García y Montse Ruiz.

No son todos, pero sí la mayoría de los chavales que recibieron algún premio tras su participación en el concurso «pinta tu comercio, organizado por la Cámara de Comercio e Industria Mirandesa». F. Truchuelo.

Hubo también accésits, en este concurso un total de 19.

La mayoría de los premiados estuvieron presentes en este acto, muy breve, y que la Cámara de Comercio había preparado especialmente para que disfrutaran todos los chavales de la ciudad.

Una vez terminada la entrega de premios estuvimos charlando con el secretario de la Cámara de Comercio e Industria, José Luis Urcullu, que así nos valoró el resultado de los dos concursos: «Bueno, ha habido una gran participación por parte de todos los chavales de Miranda y por lo tanto la valoración que podemos realizar es positiva.

Habíamos planificado dos concursos diversos, y tras ellos lo que hemos podido conocer es la visión que todos estos chavales tienen de lo que es el comercio en Miranda.

Además en los trabajos ha primado la imaginación, en las redacciones por ejemplo han hecho cuentos, sus historias eran noveladas.

A nosotros como Cámara nos puede ser muy útil saber qué es lo que piensan los chavales de nuestro comercio».

—Este es el primer análisis, pero, ¿podrá servir como algo más para el trabajo que desarrolla la Cámara?

—Bueno, ahora vamos a ir repasando todo lo que tenemos, y yo creo que tanto de las redacciones como de los dibujos se podrán sacar ideas concretas con vistas a futuras campañas, no sólo de cara al consumidor infantil.

—Este concurso está dentro de la campaña de apoyo al comercio local, ¿seguirá la Cámara con este tipo de campañas en el futuro?

—Esto puede definirse como una fase de la campaña que estamos realizando en apoyo del comercio establecido. Son ideas que van surgiendo y que poco a poco desarrollando, y la verdad es que todas están teniendo una repercusión positiva. Lo que intentamos además, es complementar unas con otras para que no se repitan. A primeros de año nos dirigimos a los mayores para que se plantearan el comprar en Miranda, y creo que resultó, ahora lo hemos hecho con los chavales ya que creemos que forman un segmento importante, no sólo de cara al futuro sino también en el presente.

La satisfacción por lo tanto fue la nota general, tanto entre los participantes, los chavales mirandeses, como entre los propios organizadores. Para ser la primera ocasión en la que se planteaban concursos de estas características los resultados han sido positivos, y la aceptación entre los más pequeños muy buena. Prueba de ello es sin lugar a dudas el alto número de participantes, tanto en la modalidad de dibujo como de redacción.

Para finalizar comentaremos que todos los trabajos que se han recibido para los concursos se exponen durante estos días, en concreto hasta el próximo domingo día 14, en la sala de la Caja de Ahorros Municipal, los horarios de visita serán los habituales, desde las siete y hasta las nueve los días laborables, y los festivos por la mañana, desde las doce y hasta las dos.

Han sido muchos los chicos y chicas que han querido contribuir con su participación en esta campaña de apoyo al comercio mirandés, y desde aquí queremos felicitar a todos.

Agenda del domingo

Hoy, día siete, estamos ya todos preparados para volver a la normalidad después de las fiestas navideñas. Quienes han podido disfrutar de unos días de descanso para comenzar de nuevo el trabajo, y los más pequeños para volver a enfrentarse con los libros en este trimestre que ahora empieza.

A pesar de que haya que pensar ya en los días normales, ajenos al bullicio y la alegría festiva, podemos disfrutar ahora de todo lo que se nos facilita para los fines de semana.

Hoy no son demasiadas las actividades, pero algo sí que podremos hacer durante la jornada.

Por ejemplo, en la sala de exposiciones de la Caja de Ahorros Municipal pueden ser vistos los trabajos de los chavales que han participado en los concursos de dibujo y redacción referidos al comercio mirandés. El horario en esta jornada es matinal, desde las doce y hasta las dos.

Y siguiendo con posibilidades para esta mañana, los más pequeños pueden acercarse al Teatro Cinema a las 12 del mediodía para ver una película especialmente destinada a ellos, en este caso el film «Par-Impar».

También por la mañana, y desde una hora temprana, las nueve y media, el polideportivo será el escenario de los últimos partidos de fútbol sala que se celebrarán dentro del tercer torneo la Amistad, en el que compiten equipos alevines y benjamines. El torneo está organizado por el Casco Viejo, y hoy conoceremos a los vencedores absolutos de las dos categorías. Alrededor de la una y media se procederá a la entrega de trofeos.

Y aunque nos vamos ya a horarios vespertinos no nos olvidamos del deporte. A las cuatro y en el estadio municipal de Anduva un interesante partido entre el Mirandés y el líder del grupo, el Lérida.

Esta visita ha provocado que la jornada de hoy se destine a la consecución de una mayor ayuda para el Club, los socios por lo tanto pagarán esta tarde 300 pesetas. Las entradas pueden retirarse bien en el Lido, o en taquilla.

Los aficionados serán muy importantes en el encuentro de hoy que comenzará, repetimos, a las cuatro de la tarde.

Y no podemos olvidarnos del cine, actividad habitual durante los fines de semana.

En el cine Novedades últimas oportunidades de presenciar la película que ha estado en cartel durante todas las fiestas: «Regreso al futuro», parte segunda. Las sesiones a las cinco, las ocho y las diez.

El Teatro Cinema por su parte nos ofrece hoy domingo a las seis, las ocho y las diez «Demasiado bellas para morir».

Farmacia. Domingo 7: M.ª Paz Angulo. C/ Concepción Arenal 1. Teléfono: 310694.

El primer pleno del año estará presidido por las mociones

Miranda de Ebro (M.ª de los Angeles Crespo).—También parecen haber finalizado ya las fiestas para la actividad municipal, y la normalidad vuelve a las dependencias municipales.

Como todos saben es habitual la celebración de un pleno municipal todos los primeros lunes de mes, en esta ocasión el primero coincidió con un día festivo y por eso se desarrollará mañana, a las siete de la tarde.

Para este pleno se han planteado un total de 11 asuntos que serán abordados por los miembros de los distintos grupos políticos.

El número no es demasiado elevado, pero se prevé que el pleno se prolongue, ya que de los 11 asuntos 8 de ellos son mociones, seis que presentará Izquierda Unida, 1 que llevará al pleno la alcaldía y la última será defendida por el Centro Democrático y Social.

Antes de comentarles los temas de las mociones les expondremos el resto de asuntos.

Mañana, lunes, volverá a pedirse la contratación de un crédito de tesorería para el año 1990 por un importe de 200 millones de pesetas. Como recordarán el pasado día 29 de diciembre, la posible aprobación de este crédito mereció la celebración de un pleno extraordinario que conllevó que el PSOE perdiera por vez primera en esta legislatura una votación. Habrá que estar pendiente pues de las posibles variaciones de posturas en algún partido, ya sea el CDS que está en el equipo de gobierno, o de cualquiera de los otros dos de la oposición.

También se propondrá mañana en el pleno la modificación de algunos artículos de la Ordenanza Reguladora del Mercadillo semanal.

Los demás temas serán mociones, como ya les habíamos comentado.

I.U. presentará seis, con estos temas: Felicitación al personal del servicio eléctrico municipal por su labor en estas fiestas. También presentarán otra cuya denominación es «Un árbol, una vida».

El sexto punto del orden del día consistirá en la lectura de la moción en la que se pide la reestructuración y reorganización de la Policía Municipal.

Después habrá dos mociones sobre la Central de Santa M.ª de Garoña, en la primera pedirán la ratificación de los acuerdos adoptados por los alcaldes del Valle de Tobalina, y en la segunda solicitarán unas jornadas de información y debate referidas a la ya mencionada central.

La última moción que defenderá el grupo de I.U. en el pleno de mañana se refiere a la contratación del personal técnico para las CEAS.

No dejamos las mociones, ya que el décimo punto del orden del día será una de la alcaldía sobre la retribución del personal del Ayuntamiento para el año 1990.

Y para concluir el pleno el CDS planteará, también a través de una moción la creación del consejo escolar del Conservatorio Municipal de Música.

Siendo como es éste un pleno ordinario, el último punto consistirá en el habitual capítulo de ruegos y preguntas.

Evidentemente en esta ocasión la sesión de esta tarde estará presidida por las mociones, un total de ocho, número realmente elevado, teniendo en cuenta que el orden del día sólo recoge 11 temas para ser estudiados.

La existencia de tantas mociones, y tan diversas, hace pensar que la sesión se prolongará bastante.

De lo que ocurra en el salón de plenos, de las resoluciones que allí se adopten les informaremos en su momento.

PERIODICO BURGOS OCASIÓN
ANUNCIOS GRATUITOS.
TEL. 27 50 27
SERVICIO 24 HORAS

M.C.D 2018

Las fiestas tocan a su fin

Miranda de Ebro (M.A.C.).—Llegaron ya los Reyes Magos y con su venida se fueron las fiestas navideñas.

En Miranda los más pequeños, y por qué no decirlo, también los mayores, disfrutaron de lo lindo en la tarde del día cinco con la cabalgata que discurrió por su recorrido habitual: Estación, Calle de La Estación, Real Allende, Puente de Carlos III, Real Aquende y Plaza de España.

Los Magos, tal y como estaba previsto llegaron en tren hasta nuestra ciudad a las seis de la tarde, hora en la que la chiquillería comenzó a congregarse en todo el recorrido.

La animación fue la tónica general, y pocos huecos había en las calles de la ciudad por las que debía pasar la comitiva real.

No sabemos muy bien qué es lo que ocurrió, pero se dio una circunstancia curiosa, ya que la primera carroza que hizo acto de presencia fue la del Rey Baltasar, que habitualmente aparece siempre en el tercer lugar.

En el orden habitual o en otro, lo cierto es que los Magos llegaron y que a su paso las caras de los más pequeños pasaban de la sorpresa a la alegría, más aún si conseguían alcanzar alguna de las golosinas que los Reyes lanzaban, ayudados por sus pajes desde las carrozas.

La cabalgata duró algo más de una hora, y durante ese tiempo todo fue sonar de bocinas y música de los distintos grupos que fueron abriéndoles camino.

Este año participaron, como grupo de danzas, «Antonio José», «Jacinto Sarmiento», «Andurinas», del Centro Gallego, «Sagrada Familia» y «Familia Castellana», todos ellos grupos infantiles.

Además estuvieron presentes la Policía Municipal, la Banda de Música, la Banda de Cornetas y Tambores de la Cruz Roja, y los bomberos, estos últimos con la escalera de incendios, que por la noche fue muy útil para que los magos pudieran llegar a las casas de los chavales que viven en los pisos más altos.

Después de la hora larga que duró la cabalgata la mayoría de los pequeños se fueron a sus casas para ir preparando todo con vistas a la noche mágica, que suponemos lo fue para todos.

Una vez que la comitiva llegó a la Plaza de España los Reyes Magos, tal y como es habitual se dirigieron al Hospital para entregar los regalos a los chavales que allí se encuentran.

Con la cabalgata, alegre como siempre, finalizaron pues las fiestas navideñas de este año, en las que ha habido actividades para todos los gustos y todas las edades, aunque en la mayoría de las ocasiones siempre se pensó en los niños, que al fin y al cabo son los protagonistas.

Hoy disfrutarán lo que puedan con los regalos, y mañana nuevamente a la normalidad, que para ellos no es otra que la asistencia al cole.

Los Reyes Magos llegaron con puntualidad a la estación de nuestra ciudad. En la fotografía podemos ver al Rey Baltasar que después de recoger los paquetes y la saca con las cartas, recorrió con Melchor y Gaspar las calles mirandesas. F. Truchuelo.

Diálogos callejeros

Emegé

— Buenos días don Juanito, ¡demonio! ¿qué le ha pasado en ese ojo?

— Un caramelazo que me dieron los Reyes Magos, creo que fue el Gaspar.

— Seguro, porque se le ha puesto negro, y ¿cómo fue la cosa?

— La Cabalgata muy bonita, oiga.

— Digo lo del caramelazo.

— Pues nada, que se liaron a tirar caramelos en la Plaza de España y «pa» llegar a todos los críos, los tiraban con una fuerza que ya ve usté.

— O sea que había muchos críos.

— Un montón o más, yo no sé de dónde pueden salir tantos.

— ¡Hombre! De donde han salido siempre, digo yo.

— Digo que estábamos cuatro gatos en la plaza y, de repente, ¡hala! llegaban chaveas, como llovidos del cielo, y eso que hacía frío.

— Es que eso de los Reyes Magos les hace mucha ilusión.

— Pues a mí después de lo del ojo.

— Y bien, algo le habrán traído ¿no?

— Aparte de que me hicieron ver la estrella de Oriente y unos cuantos miles más, ni corbata, macho.

— ¡No fastidie!

— Como lo oye, como mi parienta siempre espera a las rebajas.

— Como la mía, lo que ocurre es que mi respectiva me pone los «reyes» que compró en las rebajas de Enero pasado y queda como los ángeles.

— Pues esa corbata que lleva usté puesta, da la impresión de que se la ha regalado Miliki, ¡vaya saldo, madre! parece un semáforo.

— Todo lo que quiera, pero estoy de estreno.

— No se le ocurra llevarla esta tarde al fútbol.

— ¡Arrea! ¿Qué tiene de malo?

— Pues que los que estén a su lado no se van a enterar del partido.

— A ver si el que no se va a enterar es el Mirandés, que menuda «pella» va a tener enfrente.

— De eso, de eso nos tenemos que preocupar hoy en Anduva, y no de mi corbata, hay que animar hasta la afonía, para cascarle al líder.

— Yo me conformo con el empate.

— De empate nada, monada, hay que salir a ganar.

— Muy difícil lo veo.

— Anda que yo con este ojo y a sacar entrada que es día del club.

— Lo que haga falta, que «pa» eso estamos.

— Y tanto.

RESIDENCIA DE ANCIANOS

PROXIMA APERTURA EN BURGOS

Para informes y solicitudes, llamar teléfonos 22 58 77 y 27 06 28

Y además:
Chaquetas desde 3.475
Blusas desde 1.300
Falda-Pantalón desde 2.975

MAÑANA COMENZAMOS
y PUNTO.

Chaleco desde 2.375
Jersey Perkins desde 1.975
Falda Plisada desde 3.375

100.000 jerseys
Plaza Mayor, 2-4 - BURGOS

M.C.D 2018

La Junta gestionó durante el pasado año 128.000 millones de pesetas

Valladolid. (Ical). — La Junta de Castilla y León dispuso durante 1989 de algo más de 128.000 millones de pesetas para administrar, cantidad considerada insuficiente por el propio ejecutivo regional, que tiene como propósito para el año que ahora comienza optimizar la utilización de los recursos que el presupuesto pone a su disposición. La inversión correspondiente al pasado ejercicio rondó los 73.000 millones de pesetas.

La gestión presupuestaria se dirigió en buena parte a potenciar y diversificar el sistema regional de ayudas y de inversiones públicas, lo que a juicio de la Junta, ya ha comenzado a dar resultados.

Durante 1989 continuó el proceso de modernización del tejido industrial, el Producto Interior Bruto creció por encima de la media nacional, se produjo una mejora en la creación de empleo y se intentó preparar la economía regional para hacer frente al Mercado Unico Europeo.

En esta línea, el Gobierno autónomo destaca entre sus actuaciones el inicio del parque tecnológico de Boecillo, la puesta en marcha de la mina-escuela de León, los primeros pasos dados para la creación de un Centro de Integración de Mercancías en Benavente y la implantación de Gestures en todas las provincias, junto con la constitución de Gesturcal.

Modernización de estructuras comerciales

La modernización de estructuras comerciales ha sido objeto de una especial atención por parte de la Junta, ya que es en este ámbito donde se están produciendo transformaciones más dinámicas.

Ha comenzado un proceso de ordenación del sector artesano, que según la Administración autónoma puede ser una importante fuente de creación de empleo y de renta, y se ha apoyado a sectores como el turismo, el transporte y las pequeñas y medianas empresas.

Durante 1989 se ha alentado la evolución del mercado financiero con el apoyo a la integración de las Cajas de Ahorro de la región y la articulación de un plan de potenciación de las Sociedades de Garantía Recíproca.

El Gobierno regional considera que el sector financiero está llamado a desempeñar un papel decisivo en el desarrollo de la Comunidad, como agente de financiación de los procesos de inversión que el desarrollo requiere.

Por otra parte, la Junta ha participado en la constitución de diversas sociedades como EXCAL -para la promoción del comercio exterior-, SIEMCALSA -para la investigación y explotación de recursos mineros y CEICALSA -para la gestión de Centros de innovación en colaboración con la Comisión de las Comunidades Europeas-, además de establecer acuerdos con instituciones regionales para el sostenimiento de redes informatizadas europeas de información empresarial.

Jesús Posada, presidente de la Junta.

Formación de parados

El mantenimiento de un nivel satisfactorio de empleo es uno de los objetivos de la Junta de Castilla y León, que considera que para reducir el paro no basta con crear puestos de trabajo, sino que es necesario que la población activa de la región esté preparada para ocuparlos.

Por esta razón, la Administración autónoma ha promovido durante 1989 diversos cursos de formación y perfeccionamiento en colaboración con entidades institucionales o con las Comunidades Europeas.

La experiencia adquirida y los resultados obtenidos con esta actividad han confirmado la necesidad de proseguir en los próximos años con programas específicos dirigidos a facilitar la colocación de parados y a reducir los costes de su contratación.

Respecto al sector público, el criterio del gobierno autónomo es que no debe ser mayor, sino más eficaz. Prueba de ello es que el sector público regional creció en 1989 menos que el PIB de la Comunidad.

En 1987 los gastos corrientes representaban el 58 por ciento del total del gasto público, en 1988 eran del 50 por ciento y durante el pasado año no llegaron al 45 por ciento.

Agricultura ordena el sacrificio de seis vacas con perineumonía en Fuentesauco

Valladolid. (Ical). — La Consejería de Agricultura y Ganadería ha ordenado el secrificio de seis vacas al detectarse la existencia perineumonía en la explotación «Hermanos Corrales» de Fuentesauco, según ha confirmado uno de los ganaderos afectados.

La decisión de la Consejería reabre la polémica surgida entre la Junta y la Administración Central sobre la presencia de esta enfermedad en la localidad zamorana, que tuvo su punto álgido durante la pasada campaña electoral.

Entre tanto, los hermanos Angel y Antonio Corral, propietarios de la explotación ganadera, anuncian el inicio durante la próxima semana de acciones legales y han manifestado su desacuerdo con las actuaciones que ha seguido la Administración autónoma.

La Consejería de Agricultura notificó la semana pasada al veterinario de Fuentesauco la orden de sacrificar seis vacas ante el resultado de los últimos análisis realizados en la explotación ganadera, que arrojaban la existencia de un índice muy bajo de perineumonía, según Antonio Corral.

Estos análisis se llevaron a cabo a finales del mes de octubre coincidiendo con el sacrificio de otras dos reses supuestamente afectadas por la enfermedad, y fueron remitidos a los laboratorios de León y Granada, dependientes respectivamente de las Administraciones autonómica y central.

Los resultados obtenidos en este último sobre los análisis realizados a las dos vacas sacrificadas en octubre llevaron al Ministerio de Agricultura a declarar la inexistencia de perineumonía bovina en Fuentesauco.

La Junta procedió entonces a levantar la inmovilización y vigilancia intensiva a que estaba sometido el ganado bovino en la explotación de Fuentesauco, en atención a los perjuicios que esta situación ocasionaba a los ganaderos y a los municipios afectados, si bien remitió la responsabilidad en el caso al Ministerio de Agricultura, con el que discrepaba sobre el diagnóstico de la inexistencia de perineumonía.

Los ganaderos afectados han vuelto a manifestar su desacuerdo con la Administración autónoma, contra la que emprenderán acciones legales posiblemente a partir de la próxima semana, y han denunciado el hecho de que la Junta no les haya indemnizado todavía por las dos reses que fueron sacrificadas cuando, oficialmente, no padecían perineumonía.

La Junta compromete ayudas de 713 millones para inversiones mineras en la región

León. (Ical). — La Junta de Castilla y León ha concedido subvenciones a empresas mineras de la región por un importe superior a los setecientos millones de pesetas, algo menos del diez por ciento de la inversión prevista en los 49 proyectos que se benefician de estas ayudas, según la resolución adoptada por el consejero de Economía y Hacienda, Miguel Pérez Villar.

El Gobierno regional se pronunciará también en breve sobre otras dos solicitudes que se encuentran en trámite. Además, la Junta ha concedido ya subvenciones de 280 millones para el programa de mejora del habitat minero a treinta y nueve proyectos en treinta municipios de Palencia y León.

Los proyectos presentados por las empresas mineras contemplan una inversión global de 7.700 millones de pesetas, de los cuales 4.659 millones corresponden a inversiones ejecutadas durante 1989 y el resto en años sucesivos. La subvención más alta, de las 31 empresas inicialmente beneficidas, se concede a la «Minero Siderúrgica de Ponferrada» (MSP) -con 207 millones de pesetas-, seguida de Antracitas de Gaiztarro -75 millones-, Hulleras de Sabero y Anexas -65 millones- y Hullas de Barruelo, con treinta millones de pesetas.

Durante el presente año, la Junta prevé destinar 1.100 millones a subvenciones para empresas mineras, montante que representa un importante incremento respecto a los 960 millones de 1989 y los mil millones del año anterior. Estos mil cien millones se destinarán a subvencionar inversiones en materia de infraestructura, formación y seguridad minera. La normativa que está elaborando la Consejería de Economía prevé el mecanismo de los créditos-anticipo, que permite a las empresas disponer de la subvención con rapidez, mientras que la Junta se hace cargo de los intereses de los créditos.

Por otra parte, el presupuesto de la Junta contempla un total de 125 millones para la Mina Escuela del Bierzo, que se desglosa en dos capítulos. La Fundación Santa Bárbara, organismo encargado de la gestión de la Mina Escuela y que se creó por un convenio Junta-INEM, percibirá 65 millones en concepto de transferencias directas miemtras otros 60 millones se conceden como transferencias de capital.

La Junta ha previsto asimismo la firma de un convenio con la Universidad de Salamanca para la investigación de granitos en la región, proyecto avalado por la CE y por otras instituciones al que la Junta aportará 18 millones de pesetas.

El CDS de Zamora acusa a Aznar de pactar con «impresentables»

Zamora. (Ical). — El CDS de Zamora ha acusado a José María Aznar de pactar con «impresentables» en un duro y crítico comunicado difundido en respuesta a las recientes declaraciones realizadas por el ex-presidente de la Junta en Valladolid, en las que éste dirigía similares acusaciones contra el PSOE de La Rioja, por el pacto con el grupo centrista para desbancar al PP de la presidencia de la Comunidad autónoma.

El CDS zamorano recuerda que el Partido Popular pactó en la Diputación provincial «con un mayor impresentable como el señor Antorrena», el mismo día en que se constituía la nueva corporación, «a base de dinero de dudosa legitimidad para cambiar el voto de un diputado salido de las listas socialistas».

Los centristas de Zamora también afirman que José María Aznar ha debido olvidar que en poco más de un año el Partido Popular «ha quitado ocho alcaldías dirigidas por hombres del CDS, pactando con concejales socialistas, o que han metido a dedo a más de 400 personas desde hace seis años que dirigen la Diputación, con escándalo tras escándalo en la forma de contratación que el CDS ha denunciado, o que contrata obras a dedo con algunos empresarios de más que dudosa moralidad».

La nota del CDS de Zamora concluye invitando a Aznar a que piense en lo que tiene a su alrededor, «antes de hablar de ética y moralidad de otros partidos y de impresentables, cuando él los tiene a docenas en su propia casa».

El CDS pedirá que la Junta urbanice Eras de Renueva

El portavoz del CDS en el Ayuntamiento de León, Ignacio Morán, ha anunciado la próxima presentación en las Cortes regionales de una proposición no de ley del grupo parlamentario centrista para solicitar que sea la Junta quien se encargue de urbanizar el polígono de Eras de Renueva y, en su defecto, el propio Ayuntamiento de León.

Esta propuesta coincide íntegramente con los planteamientos del PSOE, cuyo portavoz en el Ayuntamiento, Angel Villalba, también anunció que su grupo presentaría propuestas no de ley para evitar la urbanización del polígono por una empresa privada.

La coincidencia plena entre los planteamientos del PSOE y el CDS podría dejar sin efecto el acuerdo alcanzado hace unos días por el presidente de la Junta, Jesús Posada y el alcalde de León, Juan Morano, por el que el polígono de Eras de Renueva sería urbanizado por una empresa privada, que se elegiría mediante concurso, lo que también significaba desautorizar las negociaciones mantenidas hasta ese momento por la delegada de la Junta, Isabel Carrasco con la empresa «Azata».

La paralización de este acuerdo entre Posada y Morano implicaría también la apertura de una nueva crisis en la coalición del PP y el CDS que gobierna la Junta y que el polígono quedara nuevamente bloqueado.

En cuanto al polígono de la Chantría, paralizado por la Junta el pasado mes de noviembre, Posada y Morano también podrían haber llegado a un acuerdo para aplicar el Plan General de Urbanismo, que establece 75 viviendas por hectárea.

Sin embargo, este número de viviendas podría ser aumentado mediante la aplicación de preceptos legales de excepción. De todos modos, el alcalde de León ha manifestado que aún no se ha entrevistado con los propietarios del polígono, que siempre han estado muy divididos y pueden crear nuevas complicaciones.

M.C.D 2018

MAÑANA COMIENZAN LAS

REBAJAS

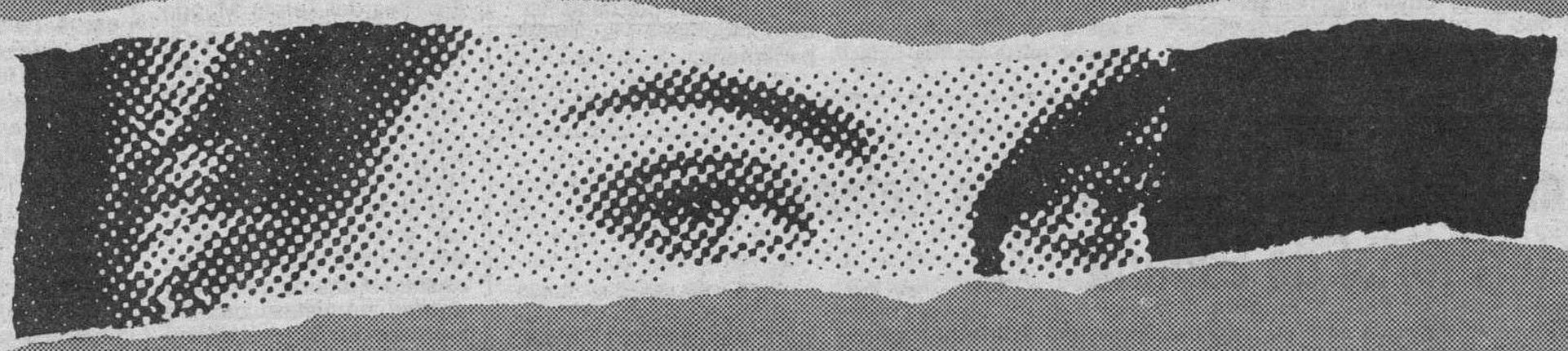

Imaxe.Barro & CDP

ZARA
TIENDAS DE MODA

Madrid, Barcelona, Valencia, Zaragoza, Bilbao, San Sebastián, Vitoria, Pamplona, Oviedo, Gijón, Avilés, Santander, La Coruña, Vigo, Pontevedra, Orense, Lugo, Santiago, Ferrol, Villagarcía, León, Ponferrada, Salamanca, Valladolid, Palencia, Burgos, Logroño, Sabadell, Tarrasa, Badalona, Hospitalet, Gerona, Reus, Lérida, Murcia, Alicante, Sevilla, Granada, Málaga, Jerez, Cádiz, Algeciras, Córdoba, Badajoz, Palma de Mallorca, Las Palmas, Tenerife.

NEW YORK - PARIS - OPORTO.

PROXIMAS INAUGURACIONES: París, Lisboa, Londres, Madrid, Barcelona, Sevilla, Almería, Cartagena, Pontevedra, Orense, Cádiz, Avilés.

M.C.D 2018

F. González: «Soy inflexible con la Unidad de España»

Madrid (Colpisa, Miguel Lorenci).— El presidente del Gobierno, Felipe González, aseguró ayer que es y será siempre inflexible sobre la unidad de España. El presidente del Ejecutivo hizo estas declaraciones en una conversación informal con periodistas en la recepción que siguió al acto protocolario de conmemoración de la Pascua Militar, celebrado en el Palacio Real.

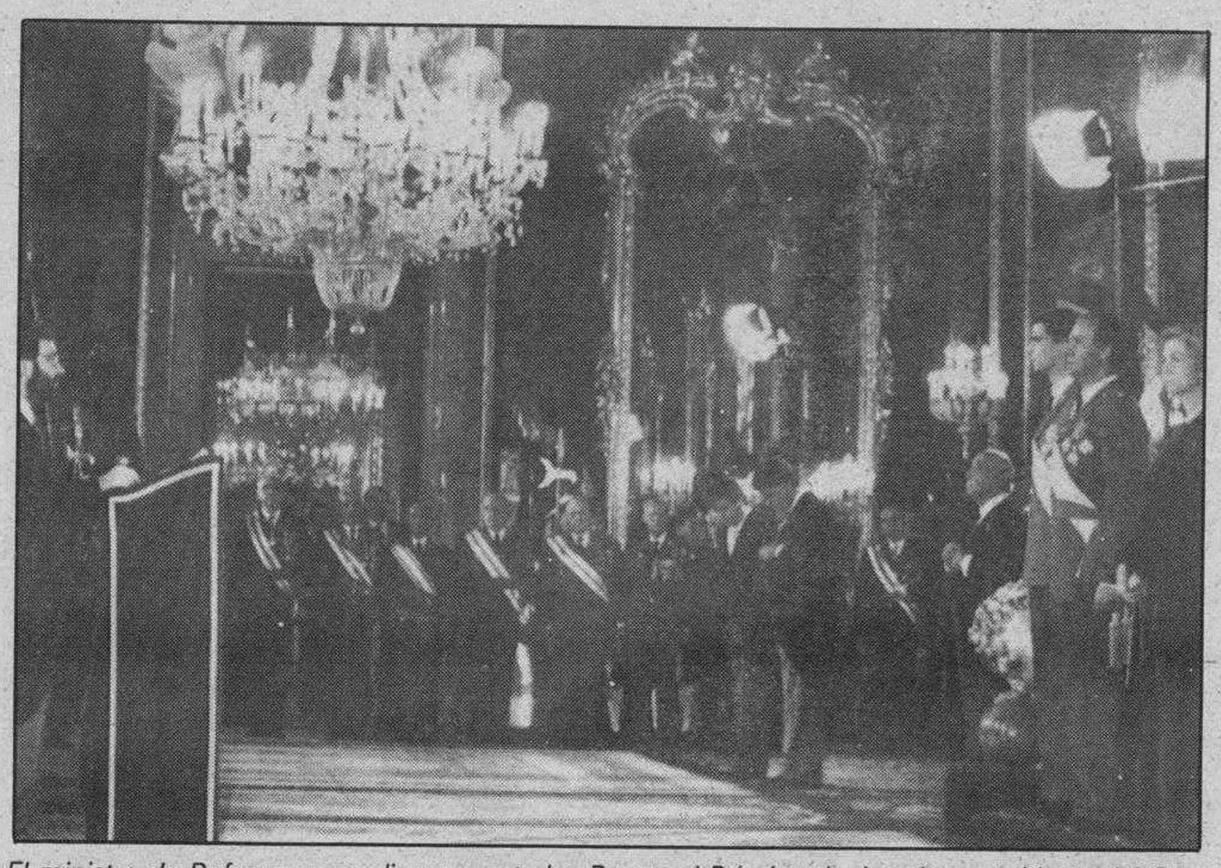

El ministro de Defensa en su discurso ante los Reyes, el Príncipe de Asturias, presidente del Gobierno, ministro del Interior y personalidades militares. Efe

Con estas declaraciones, Felipe González salía al paso de la inciativa promovida por partidos nacionalistas vascos y catalanes que pretenden plantear un debate sobre la autodeterminación de ambas comunidades autónomas.

«Mientras tenga la llave de los tres quintos de la Cámara —aseguró González—, no se reformará la Constitución. Me mantendré inflexible y no permitiré que se cometa un disparate como ese».

González reiteró que se mantendrá inflexible su postura sobre esta cuestión, «postura que mantendré tanto si estoy en el Gobierno como en la oposición».

A juicio de González, el debate es siempre positivo, pero expresó su preocupación por las consecuencias de un debate de este cariz. «No es un debate peligroso -afirmó- pero sí debe ser debatido de una manera muy seria».

González expresó su preocupación por un debate que a su juicio «puede promover una profunda desconfianza que no puede mantenerse durante mucho tiempo». Esta desconfianza, según González, podría trasladarse al gobierno vasco «un Gobierno que hasta ahora ha dado buenos resultados».

El presidente del Gobierno aseguró además que a partir de ahora está dispuesto a «milimetrar cada una de mis decisiones que tenga que ver con trasferencias y descentralizaciones, mirando siempre lo que hay más allá, lo que queda detrás del espíritu de las palabras».

Con todo, el presidente González advirtió que no colocaba «en el mismo saco al Partido Nacionalista Vasco y a Eusko Alkartasuna, porque hay diferencias cualitativas en sus posturas». «En el PNV -dijo- se adivina entre líneas que el límite es la integridad territorial, aunque de todas formas siempre resulta inquietante jugar con el concepto de autodeterminación, un concepto cuya significación hay que aclarar cuidadosamente».

«Está muy claro —continuó el presidente— que nadie pide la determinación para unirse, por la sencilla razón de que ya estamos unidos y quien tiene verdaderamente el derecho a determinarse es el pueblo español, que por otra parte ya lo ha hecho a través de la Constitución y los Estatutos de Autonomía».

Felipe González explicó asimismo que hace un mes dictó instrucciones al ministro de Administracione Públicas para que realizara un pormenorizado informe sobre todos los contenciosos autonómicos actualmente en curso ante el Tribunal Constitucional para ver cuantos de ellos se podían retirar, «pero ahora dudo de la conveniencia de seguir adelante con ese tema».

Por último, el presidente se refirió a la reciente crisis e invasión de Panamá por parte de los Estados Unidos. Según confirmó, el presidente norteamericano, George Bush, había entrado en comunicación telefónica en tres ocasiones con el Palacio de la Moncloa. La primera de estas llamadas se produjo durante el transcurso del pasado debate de investidura. La última y más densa conversación tuvo lugar en la mañana del pasado día 23, día en el que Bush y González mantuvieron una extensa conversación de cerca de 45 minutos. Al término de la misma, el presidente norteamericano solicitó sugerencias del presidente español, quien solicitó de Bush que no se realizaran detenciones masivas, el establecimiento de un puente aéreo para el transporte de alimentos y solucionar además los trámites para el traslado a España del fotógrafo Juantxu Rodríguez, muerto por balas estadounidense en la capital panameña.

El embajador español en Rumania, primero en llegar para participar en la «cumbre» diplomática

Madrid (Colpisa, por Antonio Paniagua).— El embajador de España en Rumania, Antonio Núñez, llegó en la madrugada de ayer a Madrid para participar en la «cumbre» de representantes diplomáticos españoles acreditados en los siete países del Pacto de Varsovia y Yugoslavia.

Los embajadores se reunirán durante el lunes y martes de la próxima semana con el presidente del Gobierno, Felipe González, el ministro de Asuntos Exteriores, Francisco Fernández Ordóñez, y varias autoridades del Ministerio de Economía. El propósito de la convocatoria efectuada por el titular de Exteriores persigue el intercambio de opiniones sobre la evolución de los Estados de Europa Central y del Este, así como propiciar fórmulas de cooperación económica con esas naciones.

La «cumbre» se iniciará con un encuentro de los embajadores españoles en la URSS, Checoslovaquia, Hungría, República Democrática Alemana, Polonia, Bulgaria y Rumania, además del de Yugoslavia --quien representa también a España ante Albania--, con Fernández Ordóñez. El ministro estará acompañado por el secretario de Estado para la Comunidad Europea, Pedro Solbes, de Cooperación Internacional e Iberoamérica, Luis Yáñez, y de Comercio, Apolonio Ruiz Ligero. La presencia de Yáñez está justificada por la eventualidad de que los países antes subordinados a la influencia soviética puedan beneficiarse de créditos del Fondo de Ayuda al Desarrollo (FAD), hasta ahora sólo concedidos a países del Tercer Mundo.

Los diplomáticos serán recibidos el lunes por el presidente del Gobierno, Felipe González, según confirmaron a esta agencia fuentes de la Oficina de Información Diplomática (OID). Un portavoz de la OID dijo desconocer si el presidente de la CEOE, José María Cuevas, asistirá a alguna de las reuniones previstas, dado el marcado carácter económico del encuentro.

Las impresiones que surjan del intercambio de opiniones entre los embajadores y las autoridades españolas influirán poderosamente en el diseño de la política exterior que adopte el Ejecutivo con respecto a los países de Europa Central y del Este. Los presupuestos que inspiren estas acciones se podrán constatar durante la gira que realizará, previsiblemente, Fernández Ordóñez entre algunos de los países antes sometidos a los dictados de la URSS.

El embajador español en Bucarest, Antonio Núñez, señaló que el nuevo proceso político que ha emprendido Rumania tras la convulsión desatada y que ha conllevado el derrocamiento del dictador Nicolae Ceaucescu corre peligros desestabilizadores por la insatisfacción que cunde entre los estudiantes ante la presencia de elementos del anterior régimen en el gobierno provisional, el Frente de Salvación Nacional (FSN). «Los jóvenes entienden que no están suficientemente representados, puesto que se creen los héroes de la revolución». A esta situación se añade la incertidumbre sobre los verdaderos apoyos que cosecha el órgano que ahora ostenta el poder político en Rumania entre las filas del Ejército.

«Realmente no se sabe si todo el Ejército respalda al Frente; hay muchas incógnitas y la situación es todavía muy difícil».

Núñez argumentó que se auguran buenas expectativas de cooperación con los países del Este y Centroeuropa, aunque advirtió que las relaciones exteriores con estos países deben estar presididas por un espíritu de respeto a la soberanía nacional de cada Estado y a sus prioridades nacionales. «Debemos estar muy atentos a las necesidades de estas naciones y, sobre todo, a la forma que ellos nos planteen para ayudarles. Ahora sería un poco precipitado que nosotros determinásemos cómo debemos administrar esa ayuda».

Las capitanías generales hicieron una defensa de la integridad territorial de España

Barcelona (Efe).— Además de Andrés Casinello, capitán general de la V Región Militar, los capitanes generales José Carrasco Lanzos, y Francisco Martínez Pariente, titulares de las regiones militares del Pirineo Oriental y del Noroeste, respectivamente, hicieron alusiones en sus respectivos discursos a la unidad de España.

El teniente general de la Región Militar del Pirineo Oriental, Jose Carrasco Lanzos, hizo ayer una defensa de la integridad territorial de España en su discurso con motivo de la celebración en Barcelona de la Pascua Militar.

Carrasco Lanzos no se refirió en ningún momento a la polémica sobre el derecho de autodeterminación surgida en Catalunya y Euskadi, aunque destacó que la Pascua Militar es una festividad de «meditación, muy especialmente para quienes por nuestro amor y servicio a España sentimos su unidad en lo mas íntimo de nuestro ser».

«Atento a cuanto sucede en nuestro solar patrio, si deseo hacerme eco de las palabras, siempre ponderadas y oportunas, que Su Majestad el Rey pronunció en su reciente discurso de Navidad al recordarnos a todos los españoles que debemos poner 'por encima de todo, nuestro pensamiento en España y en su indisoluble unidad que la Constitucion proclama'», subrayo.

El teniente general se refirió al respeto del mandato constitucional que «nos obliga formalmente a defender la integridad territorial de nuestra patria incluso, si fuera necesario, a costa de nuestras propias vidas, como venimos jurando solemnemente ante nuestra Bandera».

El texto del discurso del teniente general se acompañó con el contenido de dos artículos constitucionales y otros dos de las Reales Ordenanzas para las Fuerzas Armadas, en los que se defiende la unidad de España y se reglamenta el papel del Ejército en su defensa.

José Carrasco Lanzos hizo también una velada alusión a las transformaciones sucedidas en los países del Este de Europa en los últimos meses, «cambios cuyo sentido y cuyo desenlace no me corresponde ni es mi deseo enjuiciar; pero que sin duda entiendo han tenido en cierta medida y en algunos ambientes incidencia en nuestro modelo de convivencia», señaló.

También el capitán general de la VI Región Noroeste, teniente general Francisco Martínez Pariente, subrayó ayer en La Coruña, en su discurso de celebración de la Pascua Militar, la adhesión del Ejército a la Constitución y a la indivisibilidad de España.

Martínez Pariente reivindicó en su discurso, que leyó en representación del Rey don Juan Carlos, la devolución de Gibraltar al Estado español, y resaltó la necesidad de unidad para luchar contra el terrorismo.

El capitán general de la VI Región militar explicó, además, diversos aspectos de las labores y tareas sociales del Ejército, tras la reforma de la estructura militar llevada a cabo en el país.

Martínez Pariente se refirió también a los cambios en los países del bloque del Este hacia formas políticas más occidentales y afirmó que abrirán la posibilidad de nuevos pactos militares.

Nueva jornada de huelga en Renfe

Madrid (Efe).— Las vacaciones navideñas finalizaran con una nueva jornada de huelga en RENFE, convocada por el sindicato de maquinistas SEMAF, que comenzó a las 24.00 horas de ayer y se extenderá hasta la misma hora de hoy.

Trás el fracaso de la Comisión de Conducción, reunida el pasado 4 de enero a petición de la dirección de RENFE, el sindicato de maquinistas decidió mantener la convocatoria de la huelga en demanda de una mejora en las condiciones de trabajo y un aumento en las dietas por desplazamiento.

De acuerdo con los servicios mínimos establecidos por el Ministerio de Transportes, durante la noche de ayer circularon 46 trenes radiales, que unieron Madrid con cada una de las capitales de provincia y 34 trenes transversales de largo recorrido.

Los servicios esenciales para hoy prevén la circulación diurna de 33 trenes radiales, 20 transversales y los internacionales Madrid-Lisboa y Barcelona-Ginebra.

Para los trenes de cercanías se establecerá un servicio esencial de 9 a 12 de la mañana y de 17 a 20 horas, en el que circularán entre un 25 y un 30 por ciento de los trenes del servicio regular.

M.C.D 2018

El Rey se refiere a la estabilidad democrática «como el mejor instrumento para resolver dificultades transitorias»

Madrid (Colpisa, Miguel Lorenci).— El Rey Juan Carlos destacó ayer la importancia de la disciplina como una virtud militar clásica «que no alterarase por los cambios de los tiempos o por la creencia de que está en oposición de la libertad, cuando es en realidad su más firme apoyo». Este fue uno de los ejes del discurso que el monarca leyó en los actos conmemorotativos de la Pascua Militar, celebrados ayer en el Palacio Real.

El Rey don Juan Carlos durante su discurso en el acto conmemorativo de la Pascua Militar. Efe

Al acto asistieron el presidente del Gobierno, Felipe González, y los titulares de Defensa e Interior, Narcís Serra y José Luis Corcuera, respectivamente. El Rey, que llegó al Palacio real poco después de las diez de la mañana acompañado por la Reina Sofía y el Príncipe Felipe, centró su discurso en el asentamiento de los mecanismos democráticos en nuestro país, se refirió al proceso de democratización de la Europa del Este y tuvo emocionadas palabras para las víctimas del terrorismo.

Don Juan Carlos se felicitó en su discurso por las innovaciones operadas durante el último año en las Fuerzas Armadas «en el que sin duda se ha avanzado en los propósitos de modernización y de adaptación a las circunstancias que los tiempos hacen indispensable». «Se ha conseguido —añadió el monarca— una estabilidad democrática que se revela como el mejor instrumento de solución para que los españoles resuelvan dificultades transitorias, problemas inevitables o controversias, que son signos de madurez y fruto del propio ejercicio de la libertad».

Según don Juan Carlos, hay que considerar la democracia «como algo que se ha convertido en normal, como un sistema en el que debemos sentirnos naturalemnte incluídos, con sencillez, sin aspectos de expcepcionalidad, sin recelos ni temores». «Me gustaría observar —continuó el Rey— que ya establecida firmemente, exige que sepamos adaptarnos a ella, interpretarla, conformar nuestros hábitos y nuestras conductas a sus principios, rompiendo en nosotros los viejos moldes que ya no sean actuales, pero conservando los que tengan un carácter permanente e invariable, porque costituyen las señas de identidad de la profesión militar».

«Es imprescindible —añadió— en esta gran familia que está compuesta por los españoles de todas las clases y ocupaciones y, dentro de ella, en la familia militar donde la unión es requisito básico de su permanencia, sepamos asimilar los grandes conceptos de la democracia, sus valores y sus derechos, para adaptarlos a nuestros deberes y aplicar unos y otros equilibradamente».

Según don Juan Carlos, hay que apreciar antes los buenos aspectos que los malos en toda actividad humana, lo que le permitió afirmar que «ninguna desilusión debe influir en nosotros hasta el punto de que generalicemos la propia frustración y arrastremos la crítica hacia la organización a que pertenecemos o sobre la misión que nos corresponde realizar. Una misión que consiste —tengámoslo muy presente— en garantizar la soberanía en independencia de de España, la defensa de su integridad territorial y el ordenamiento Constitucioal».

Al referirse a la disciplina militar, destacada por el monarca como una virtud militar clásica, don Juan Carlos expresó su deseo de «su concepto se perfeccione cada vez más, que no tenga que imponerse por la fuerza, la coacción o el temor al castigo, sino por la educación adecuada, por el convecimiento interno y consciente de que es necesaria como base de la conducta militar. Y sobre todo porque la disciplina está íntimamente ligada a la lealtad, que, junto con el espíritu militar y el compañerismo, son los pilares donde se asienta la voluntad de asumir voluntariamente la responsabilidad de nuestra misión».

Cambios

En otro momento de su alocución, don Juan Carlos se refirió a los cambios que «a velocidad vertiginosa y con efectos multiplicadores están cambiando las estructuras en los aspecto político, económico y social y se alteran los esquemas militares trazados; se modifican los sistemas de los países y las ideas de los hombres».

Al referirse a los recientes acontecimientos en la Europa del Este, el monarca afirmó que «es posible que estemos asistiendo a una conmoción más importante, aún cuando tengamos la esperanza de que todas las dificultades se superen para que puedan extenderse en el mundo entero la paz y la libertad que los pueblos desean».

«Dentro de las fuerzas armadas —aseguró— la acertada interpretación y asimilación de la democracia, la disciplina, a la que he aludido como virtud fundamental, y la estrecha unión de cuantos las integran, con el pueblo del que proceden y cuya seguridad constituye su misión, serán circunstancias trascendentales para el porvenir que se presenta ante nosotros».

Don Juan Carlos tuvo asimismo palabras de aliento y calor para todos aquellos que han soportado el látigo terrorista. «Lamento que una vez más —dijo— haya que hacer una dolorosa mención a los compañeros que son víctimas del terrorismo. A ellos y sus familiares, mi recuerdo lleno de cariño, así como los mejores deseos para los que en estos momentos se recuperan de las heridas sufridas en atentado y en general, a cuantos han sufrido los ataques de la violencia, la esperanza de que desaparezca esa plaga criminal y se imponga la razón».

Con anterioridad a la alocución Real, el ministro de defensa, Narcís Serra, se dirigió a los altos mando militares en un discurso en el que se refirió tanto a la situación internacional, a la modernización de las fuerzas armadas y a la política de defensa de su departamento. La nueva situción internacional, a juicio de Serra, «abocan a Europa y a España a redimensionar sus Fuerzas Armadas para adecuarlas a las nuevas condiciones». «Esta redimensión debe ir acompañada de una mejora de la operatividad y, por consiguiente, de un esfuerzo de modernización de nuestros ejércitos».

Serra habló de tres pilares básicos de la Ley Reguladora del régimen del Personal Militar, pilares que cifró «en la nueva estructura de cuerpo, escalas y especialidades, la definición de los modelos de carrera y el sistema de enseñanza que garantice el eficaz engranaje de la organización y la satisfacción de sus miembros, derivada del reconocimiento profesional, tanto propio como ajeno».

«Se ha iniciado ya una nueva etapa —dijo el ministro— de igual trascendencia que la anterior, en la que el Gobierno ha de proceder al desarrollo reglamentario de esta Ley». Esta situación debe, según Serra, «generar un amplio debate sobre importantes aspectos de la política de Defensa que, adecuada al modelo de sociedad que propugna nuestra Constitución y a las nuevas circunstancias internacionales, España debe desarrollar en los próximos años».

Estamos ante un reto continuo concluyó el ministro— y de difícil predicción que ha exigido, y está exigiendo, reiterados esfuerzos de adaptación, pero nos enfrentamos a él con la convicción de su necesidad y con el firme propósito de ofrecer las respuestas adecuadas».

Salvas de honor

Los actos conmemorativos de la Pascua Militar se inciaron poco después de las diez de la mañana, momento en que los monarcas, en compañía de el Príncipe de Asturias, entraban en la plaza de la Armería del Palacio Real. Los Reyes escucharon las salvas de ordenanza y a continuación don Juan Carlos pasó revista a un batallón de la Guardia Real formado en medio de un intenso frío y una densa niebla.

A continuación, Don Juan Carlos celebró las tradicionales audiencias con Consejo de Administración del Patrimonio Nacional, la Diputación Permanente del Consejo de la Grandeza de España y a los presidentes del Tribunal Constitucional, Consejo general del Poder Judicial y Tribunal Supremo.

Antes de los discursos, que fueron leídos en el salón del trono, don Juan Carlos impuso numerosas condecoraciones, para celebrar después una recepción en la sala Gasparini en la que los monarcas saludaron al presidente del Gobierno, a los ministros presentes y a las autoridades militares .

El «Khark 5» abandona Madeira rumbo a Canarias

Lisboa (Efe).— El petrolero iraní "Khark 5" abandonó ayer a las 10.00 GMT las aguas territoriales del archipiélago portugués de Madeira y se dirige a las Islas Canarias, informó ayer la Comandancia Naval de esta zona.

Las mismas fuentes añadieron que el "Khark 5" tardó más tiempo de lo previsto en salir de la Zona Económica de este archipiélapo atlántico porque se partió el cabo de uno de los tres remolcadores que le arrastran.

En estos momemtos y según declaraciones a la agencia lusa del capitán de esta Comandancia, otro petrolero, el "Shir Kodh", navega a unas doce millas de distancia del petrolero iraní y siguiendo el mismo rumbo.

El "Shir Kodh", según confirmó su comandante, espera instrucciones para proceder al trasvase de las 200.000 toneladas de crudo que todavía están a bordo del "Khark 5".

Las autoridades portuguesas ordenaron al "Khark 5", tras su entrada el pasado jueves en aguas de Madeira, que abandonara su territorio ante el peligro de contaminación que podría representar para el archipiélago de Madeira.

El "Khark 5", que según las mismas fuentes continúa vertiendo algo de crudo y navega ahora a una velocidad media de 5,5 kilómetros hora, sufrió el pasado 19 de diciembre una explosión seguida de incendio.

El desastre del petrolero iraní, que procedente del Golfo Pérsico se dirigía a Holanda, provocó una marea negra de 70.000 toneladas de crudo frente a las costas de Marruecos.

Entretanto, el buen tiempo de los dos últimos días en la zona afectada por la marea negra provocada por el accidente del petrolero mantiene alejadas de la costa las manchas de crudo, según el último comunicado oficial marroquí.

En la zona afectada, entre Casablanca y El Jadida a 100 y 200 kilómetros al Sur de Rabat, el viento ha cambiado en dirección Norte-Este y lleva una velocidad de 20 kilómetros por hora.

La primera mancha se encuentra, según dicho comunicado, a 45 kilómetros de Azimur (junto a El Jadida) después de haberse desplazado 11 kilométros al Noroeste.

La segunda mancha se extiende hacia el Norte y hacia el Sur, tiene una longitud de 70 kilómetros y una anchura de 35 kilómetros, se ubica a 90 kilómetros de Azimur y a 106 al Noroeste de Casablanca.

Por el contrario, según un diario oficialista marroquí, pequeñas manchas han llegado ya a la playa de Sidi Buzid.

ALMACENES Lázaro
San Pablo, 21-23 — BURGOS
DISTRIBUIDOR TAPIFLEX * FLEX SOMIERES *
CANAPES * COLCHONES *
CAMAS PLEGABLES ★ CAMAS NIDO ★ COLCHONES GOMA ESPUMA ★ ALMOHADAS (SERVICIO A LA PROVINCIA)

M.C.D 2018

Convocados cinco encuentros entre interlocutores sociales para la próxima semana

Madrid (Colpisa, por M.J.A.).— Con el apremio del calendario, y una agenda sobrecargada de citas, los agentes sociales afrontan la próxima semana los primeros decisivos encuentros para lograr la concertación. El sistema de trabajo elegido permite deducir que todos los interlocutores buscan el acuerdo.

Así, los servicios técnicos de CEOE y los sindicatos ya tienen el esbozo de un documento sobre Formación Profesional que podría alcanzar el carácter simbólico de primer texto consensuado, y el procedimiento pactado entre los representantes del Gobierno y de las centrales --avanzar cerrando temas, sin que la falta de acuerdo en alguno de ellos bloquee la continuidad de las negociaciones-- va a hacer posible, seguramente, que se alcancen fórmulas de entendimiento en los asuntos menos conflictivos.

Esta es, al menos, la previsión que puede realizarse después de los primeros contactos, dedicados principalmente a ordenar el temario y (en el caso de la reunión empresarios-centrales) a una previa exposición de las respectivas posiciones.

Serán los numerosos encuentros de la semana que comienza el 8 de enero los que arrojen alguna luz sobre el grado de acuerdo en que se llegará a traducir el clima de diálogo que se ha puesto de manifiesto y que parece ser el principal valor en la etapa negociadora emprendida.

La distensión ha llegado a tal punto que, testigos de la reunión Gobierno-Sindicatos donde, por vez primera en tres años, se sentaron a una misma mesa negociadora Carlos Solchaga y Nicolás Redondo, aseguran que el saludo entre el ministro y el sindicalista fue «cordial, como si quisieran despejar fantasmas del pasado».

Una conversión como la de «San Agustín»

Esta escena parece dar la razón al dirigente de Comisiones Obreras Agustín Moreno, para quien Solchaga ha experimentado «una conversión como la de San Agustín, en este caso gracias a la paciencia, insistencia y buen juicio de las argumentaciones de los sindicatos».

Una apretada agenda

La semana próxima se abre con el encuentro que los grupos de trabajo integrados por representantes de CEOE, CC.OO. y UGT mantendrán el lunes 8 de enero para preparar el camino a la reunión plenaria que, dos días más tarde, celebrarán estas organizaciones con la intención de alcanzar un acuerdo en materia de Formación Profesional.

Según las manifestaciones realizadas al término de la última sesión, existen puntos de acuerdo en el diagnóstico de los problemas y muchas soluciones a aplicar, pero la patronal sigue ofreciendo resistencias al reconocimiento del papel de los sindicatos en las decisiones, control y seguimiento de los planes.

Para las 10 de la mañana del martes día 9 está convocada la mesa única integrada por representantes del Gobierno y de las centrales CC.OO. y UGT, que abrirá las negociaciones de este ámbito bilateral con un tema tan controvertido que cada uno de los interlocutores prefiere denominarlo de distinta forma.

Se trata de la «deuda social», en terminología de los sindicatos, o, lo que es lo mismo, «la compensación por la desviación de la inflación en el pasado ejercicio», según el ministro Solchaga. Otros temas de este mismo bloque negociador son los aumentos definitivos de las precepciones de empleados públicos y pensionistas, la actualización del Salario Mínimo Interprofesional, la negociación colectiva de los funcionarios (posible cláusula de revisión salarial) y la desvinculación de las remuneraciones en las empresas públicas de las estimaciones realizadas en el marco de los Presupuestos del Estado.

Protección social

En la tarde de ese mismo martes cambiará el temario, ya que está previsto el debate sobre asuntos del bloque denominado de protección social: posibles modificaciones de la ley de Pensiones no Contributivas (en caso de acuerdo, los cambios se introducirían durante la tramitación parlamentaria del proyecto que el Gobierno remitió a las Cámaras), protección a la familia, cobertura del subsidio de desempleo y aplicaciones al régimen agrario.

La mesa única Gobierno-Sindicatos tendrá la máxima flexibilidad en su composición («sin parafernalias ni protocolos», en frase del secretario general de CC.OO., Antonio Gutiérrez) y se autoconvocará al término de cada sesión.

No está previsto que se reúna el miércoles 10 de enero porque en esa fecha tendrá lugar el encuentro CEOE-centrales y porque ese mismo día el pleno del Congreso debate el real decreto ley de Medidas Urgentes Presupuestarias, Financieras y Fiscales, más conocido como de prórroga de las Presupuestos del Estado de 1989 durante los primeros meses del presente ejercicio.

Empleo y contratación

Es casi seguro, sin embargo, que la mesa negociadora entre el Ejecutivo y los Sindicatos reanude sus tareas durante la tarde del jueves día 11 de enero, para abordar en esta oportunidad los temas relativos a política de empleo y sistemas de contratación.

No son asuntos con inmediato reflejo en los Presupuestos (el ministro de Economía los considera importantes, pero menos urgentes), pero las centrales insisten en su inclusión en la primera fase negociadora. Finalmente, antes del 15 de enero se tratará en esta mesa la Formación Profesional, en función del nivel de acuerdo alcanzado entre CEOE y las centrales en su diálogo bilateral.

REBAJAS
Mujer y hombre
you
PRET-A-PORTER
VITORIA, 15
BURGOS

La peseta se queda sola en la banda ancha de fluctuación del mecanismo de cambio del SME

Madrid (Colpisa, por María José Alegre).— La peseta se queda sola en la banda ancha de fluctuación en el mecanismo de cambios del Sistema Monetario Europeo al haber decidido la lira italiana renunciar al privilegio, del que se había beneficiado durante una década, de una oscilación del 6 por ciento hacia arriba y hacia abajo con relación al tipo central de cambio de esta divisa.

La lira italiana, que según declaraciones del presidente del Banco Central de este país «ya no es una moneda de segunda clase» se regirá por la pauta general de las restantes monedas integradas en el mecanismo de cambio, dentro de una banda del 2,25 por ciento, de acuerdo con el anuncio realizado a finales de semana en Bruselas por la propia Comisión Europea.

La decisión se ha tomado por consenso, y según declaraciones del director general del Tesoro del Ministerio de Economía español, Manuel Conthe, la incorporación de una modificación técnica respecto al tipo de cambio central evitará que la reducción de la banda de fluctuación de la lira pudiera forzar la apreciación de esta moneda en los mercados de divisas. La peseta, y con ella las restantes monedas integradas en el mecanismo de cambio del SME, no experimentarán modificación alguna en sus cambios bilaterales.

Por añadidura, según la autoridad económica española, el hecho de que esta medida adoptada sobre la lira no se haya visto acompañada de un reajuste de paridades pone de relieve que las aspiraciones del Bundesbank acerca de depreciaciones de otras monedas (la peseta, entre ellas), no tenían justificación. A esta decisión seguirá, según experiencia de otras ocasiones, «un horizonte de estabilidad en los tipos de cambio».

En palabras de Carlo Ciampi, presidente del Banco Central italiano, «la operación decidida para la lira tiende a allanar el camino de la integración económica europea». Controlada la inflación y alcanzado un ritmo sostenido de crecimiento, la economía italiana puede permitirse el lujo de que su divisa se someta a la disciplina del mecanismo de cambio en igualdad de condiciones con otras monedas como el franco francés, el marco alemán o el florín holandés.

Esta decisión no significa que la peseta deba seguir el mismo camino en breve plazo, puesto que la divisa española se ha incorporado en fecha muy reciente a este mecanismo y lo ha hecho, según valoró el presidente Jacques Delors en su informe ante el Consejo Europeo de Estrasburgo el pasado diciembre, «con un buen comportamiento». Pero tanto la lira italiana como la peseta española han estado en el punto de mira del Bundesbank alemán, cuyas autoridades apuntaron hace semanas la conveniencia de una depreciación de ambas monedas, en una clara infracción del procedimiento del SME que requiere el consenso de todos los países miembros para que se pueda adoptar una medida de este tipo. El Banco de España reaccionó de inmediato, por considerar que los efectos positivos de una depreciación de la peseta «serían inmediatamente absorbidos por los precios», mientras que el impacto negativo sobre el valor de nuestras importaciones se dejaría sentir con graves consecuencias.

La lira italiana va a experimentar ahora una reducción en su valor del orden del 3 por ciento, ya que la nueva cotización respecto al ecu (unidad de cuenta europea) se ha rebajado desde las 1.529,7 liras-ecu determinada hace tres años hasta las actuales 1.482,58 liras-ecu, según informaciones proporcionadas por el Banco Central italiano. Esta disminución, originada por una modificación técnica y encaminada a evitar que se vea forzada una apreciación en los mercados de divisas, refleja, por otra parte, la depreciación producida en mercados monetarios, concretamente respecto al marco alemán, que el pasado viernes 5 de enero alcanzó una cotización récord de 754,6 liras en el mercado monetario de Nueva York, con descenso del 3 por ciento respecto a la cotización de 731 liras-marco registrada el 9 de noviembre, fecha de la caída del muro de Berlín.

En otro orden de cosas, la disciplina del mecanismo de cambio del Sistema Monetario Europeo parece haberse convertido en un «termómetro» del europeísmo de los Estados. España integró la peseta en este mecanismo en su período de presidencia comunitaria, e Italia renuncia a su privilegio de una banda ancha de fluctuación al comienzo del ejercicio en cuyo segundo semestre desempeñará este mandato, tras haber conseguido que en torno al Consejo Europeo de Roma se produzca la apertura de los trabajos de la Conferencia Intergubernamental donde se decidirá la reforma de los Tratados para el avance decisivo en la unión económica y monetaria.

M.C.D 2018

Revista Semanal

BURGENSE DB

Domingo, 7 de Enero de 1990

Estampas burgalesas

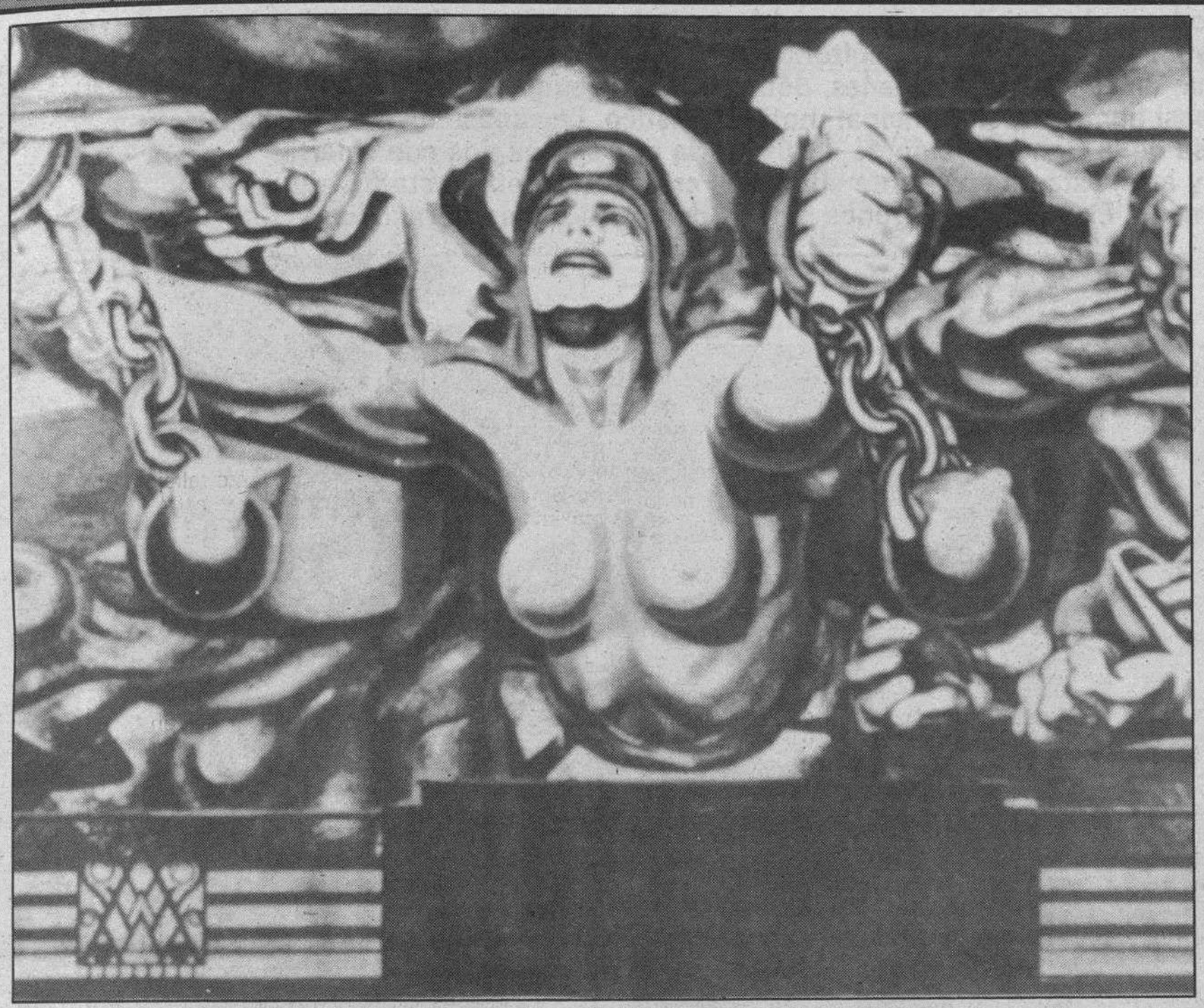

De Rumania y Panamá

(Y el menú de los burgueses)

Juan José Pérez Solana

AJO y agua, para templar los cuerpos. Ajo y agua para sazonar las viandas. Ajo y agua, al fin, también como laberinto de letras para pasar por el gusto del paladar cientos y cientos de tertulias burguesas animando el cotarro de los días que dicen que vuelve la paz al Mundo. Entre menú y menú, el último parte que alguien se agenció filmando con su propia sangre la quizás penúltima masacre de la Humanidad que sueña alborozada estrenar tercer milenio sin recuerdos siquiera de Gulag y ni salvadores yankis. Entre menú y menú, el bombardeo de mimosines y famosas haciendo las felicidades de la señorita Feber y las ferreterías vendiendo más que nunca navajas y pistolones con permiso de la autoridad.

Las ironías de este tiempo recién vivido son, ciertamente, infinitas. Los periódicos, allá en el fondón de sus intereses, celebran —¡cómo no!— que haya noticias. Los informativos recrean su paladar porque hay donde escoger y con reclamos como estos está asegurada la audiencia. Las tertulias son, con todo, las que más partido sacan a estas excrecencias de la Humanidad, y, miren ustedes por donde, siempre hay un experto o varios en la denuncia cínica. A estas gentes —expertas, digo— les guía de tal modo la clarividencia que en sus razonamientos siempre hay mil porqués latosos y otras tantas consecuencias digamos pseudoproféticas. Lo de Rumania es un ejemplo. Cuantos de los «informadores de lujo» ya se sabían —eso dicen— la trapisonda de aquel jerifalte incluídos los que en la visita le dieron besos al estilo Este. Cuantos, también, los que pereveían —eso dicen— una clamorosa derrota, aunque —eso no— jamás que los ríos fueran de sangre. Hay, como comprenderán, mucha panoplia y mucha monserga en esto de estar al día por parte de ciertos sesudos y solemnes despistados de los acontecerés del Mundo. Hay, además, dosis sobradas de autocomplacencia por no decir caradura en los juicios de tales expertos. Salta a la luz por de pronto y siempre eso que llamamos navegar entre dos aguas y, fundamentalmente, sin embarcarse. La llamada imparcialidad es a menudo un simple trueque de nombre, superficialidad que diríamos; superficialidad que iría mucho mejor. El llamado rigor es otro eufemismo comprado en el almacén de los ajustes previos a la tertulia. La profecía es simple estulticia pregonada. Los estudios de las causas, simples ocurrencias... Para lo que más sorprende es el atrevimiento de quienes hasta las mismas vísperas levantaban banderas y hoy se cagan —con perdón— en todos sus trapos. De Rumania, pongamos por caso, hablaron los que siempre hablan (aunque no siempre hablan bien como el tiempo demuestra) hablaron mucho y afinado y si ustedes buscan hallarán expresiones como las de «un jardín del Este» aplicado a este bellísimo país. La visión de estos «expertos» (incluídos políticos de altísimos vuelos) no era mucho más técnica que la de los asombrados turistas que compraban afileteros en Bucarest. Sus análisis, suponiendo que la digestión se lo permitiera, nunca debieron ir más allá del apunte gastronómico, la descripción del folklore y unos apuntes sobre la superioridad en gimnasia rítmica de las muchachas rumanas. Seguramente, ni les dio tiempo a conocer que en Rumania también había aldeas y un disimulado genocidio que duraba lustros...

Otro tanto podríamos decir de la sufrida Panamá. tenemos «visiones» de expertos. Versiones de sangre y odio y otras de un filoamericanismoyanki larvado. Tenemos la cara y la cruz, o si se prefiere —que aquí casi es obligado— la cruz y la cruz peor. Todos hablan mal del coronel —el coronel ya no tiene nadie que le escriba y mucho menos que le escriba bien— y mucho peor del yanki invasor. Sin emabrgo, un extraño puritanismo zarandea casi todo comentario. Se habla, por ejemplo, de la desvergüenza que supone violar casas y territorios y mucho menos, aunque les parezca mentira, de las muertes provocadas. Hay escándalos por chequear al Nuncio y menos, mucho menos, por sembrar de plomo barriadas enteras. Hay quienes celebran la llegada de los yankis enseñándoles incluso sus caniches y peluches y aplaudiendo a las tanquetas y hay otros que piensan querellarse contra el gran hermano. Las rabias, con todo, no se crean ustedes que son de mucha monta. Duran, más o menos, lo que dura el fragor de la discusión acalorada; luego, en los efluvios de la digestión pesa más el recuerdo del marisco, las todavía dulces flatulencias de aquel casi innombrable pescado blanco, el vaho, cómo decirlo, de todos los licores que aún colorean las copas, los dulces casi en tantas proporciones como los víveres que, anónimos, transemigran del Este al Oeste y viceversa en busca de un estómago agujereado o al arrimo de alguna despensa abusona.

De estas crónicas de guerra y muerte los burgueses —que ya, casi, lo somos todos— toman acopio para no vivir despistados; también, para solaz de tertulias. Como recompensa y en moneda muy al día, exigimos a los Estados que hagan declaraciones de solidaridad y, de paso, que no metan la pata diciendo más de lo que deben. Para una conquista como la nuestra la verdad es que tampoco era necesaria tanta sangre derramada. Claro que la libertad, aún en sentido ruin, todavía se cotiza alta.

Colaboración

Consejos para tener un corazón sano

Mercedes Soler-Lluró

A verdadera plaga de los países desarrollados es el infarto. Atención a la cifra: 200.000 personas mueren al año en el Reino Unido por culpa de los ataques de corazón. Más de una cada 3 minutos.

Colesterol, elevada presión sanguínea, tabaco, exceso de peso o demasiado estrés, son factores de riesgo frente a este fatal desenlace. Disminuir este riesgo representa asumir una forma de vida en la que impere la tranquilidad, el ejercicio y una dieta equilibrada. Lea lo que a continuación le exponemos y trate de seguir algunos de los consejos.

Tabaco

Ya lo sabe, como casi todos. Hay que dejarlo. Es un hábito enteramente opcional. Usted no tiene por qué fumar. Mientras lo deja, distráigase y desarrolle otros hábitos productivos. Recuerde que si lo hace, reducirá el riesgo de infarto, angina de pecho, presión arterial alta y cáncer de pulmón. Si es un «gourmet» no olvide que recuperarán en su totalidad el sentido del gusto o del olfato. Su paladar se lo agradecerá.

Una dieta equilibrada

Los niveles de colesterol en la sangre, la presión arterial alta, la obesidad y la diabetes son, todos ellos, factores de riesgo influidos por su dieta. Coma pensando en su corazón y evite tres problemas dietéticos:

—Demasiadas calorías. Cada medio kilo que usted gana, exige que su corazón bombee sangre a través de 25 a 30 kilómetros más de vasos sanguíneos. Ganar peso aumenta su riesgo de elevar la presión arterial.

—Demasiada sal. Un exceso de sal puede causar retención de líquidos, que aumenta el volumen de líquido en sus vasos sanguíneos y su riesgo de tener la presión arterial elevada.

—Demasiada grasa saturada, que aumenta su nivel de colesterol en la sangre.

Aparte de consumir verduras, frutas, cereales, pasta o patatas, añada a su dieta los aceites grasos de pescado del tipo de los arenques, el atún, la sardina y la caballa o, si no le atraen o no dispone de facilidad para hacerse con ellos, tome en su lugar cápsulas de aceite de pescado. Recientes investigaciones han demostrado que actúan como protectores contra los ataques de corazón, previniendo la formación de coágulos.

Controle su peso

Para que se regularice, siga estos consejos:

—Tome menos azúcar.

—Ingiera más hidratos de carbono complejos.

—Beba un vaso de agua antes de cada comida.

—No coma deprisa.

Practique ejercicio

No se trata de que se convierta en un fanático del «jogging» o del «fitness», porque desgastar excesivamente nuestro organismo nos vuelve a situar en una mala posición en el «ranking» del riesgo de infarto. Tres horas a la semana de un ejercicio como el tenis, la natación o el ciclismo, es lo mejor.

Relajación

No es una pérdida de tiempo. Es una de las actividades que no deberían faltar en una agenda de hombre/mujer dinámico. La relajación alivia el estrés, la tensión muscular y la tensión mental. Recuerde que cuando usted se enfada o se irrita, su presión arterial se dispara.

Intente no olvidarse de lo que acaba de leer y complemente todo esto con chequeos regulares para controlar su estado de salud general, incluyendo un análisis de sangre, un electrocardiograma y una prueba de tensión. Y, por favor, mientras esté en la sala de espera, intente no fumar.

Su corazón se lo agradecerá.

M.C.D 2018

La vida de perfil

Y todo sigue

Alfonso Salgado

NO tuvo este servidor de ustedes la oportunidad de, a su debido tiempo o en el momento convencional, que ya no se sabe, felicitarles el Año Nuevo y desearle, con toda sinceridad, que este 1990 le traiga a usted toda la felicidad que quiero para mí. Por lo menos que no sea peor que 1989. Estaba en eso, ya le digo, cuando se me echaron encima las fechas laborales y ya vio: como no hubo DB, pues que no pude cumplir el deseo. Pero lo hago ahora: que sea usted la mar de feliz.

Claro que el tiempo, porque la vida no se detiene (y hace bien, qué caramba, que ésa es su obligación) le dio carrete al hilo del convencionalismo y, mientras se alejaban las fechas del «feliz Año Nuevo», se encuentra uno con que también tiene rebasadas las cortesías del día de Reyes. Así es que, convencionalismos aparte o tirándolos por la borda, que suele ser el mejor destino de casi todos los convencionalismos, este servidor viene hoy a decirle que su año 1990 sea un continuo día de Reyes. Me explico.

Día de Reyes para usted y para todos, es decir, un día de niños, que es lo mismo que decir que poseedores de la inocencia que, en definitiva, es estar exento de culpa (¿podemos imaginarnos un mundo en que todos estemos exentos de culpa?); un año en que la fantasía, que siempre es maravillosa porque la hacemos a nuestro deseo, supere con mucho a la realidad, que puede ocurrir que, por su imperativo y sin que nadie intervenga en ella, sea perversa. Es decir, un año de niñez recobrada, obligada a volver a golpe de fantasía, de buena voluntad...

Quien no sea como los niños, no entrará en el Reino de los Cielos. Son palabras de vida eterna, definitivas, las únicas que podemos tener por seguro que no pasarán. Así es que yo deseo que se haga usted niño.

¿Y yo? Ciertamente lo intentaré de nuevo y, otra vez, me temo que fracasaré. Lo que más me preocupa, no obstante, es que eso mismo debe pasarles a todos. Lástima.

Oficios artesanos

Magdalena, escultora de la virginidad

Ricardo Ruiz

De toda su rica producción manual (esmaltes cerámicos, diseños sobre postales y christmas y piezas escultóricas) éstas últimas son su gran debilidad plástica; entre ellas, las vírgenes, dotadas de una singular naturalidad y sencillez casi humanas, su principal motivo artístico. La cabeza de Magdalena, religiosa de la Congregación de Jesús María que compagina con acierto, docencia y arte, está en constante ebullición creativa. Su obra está distribuída por media España y en algunos puntos de la geografía internacional.

María Concepción Sáez de Cabezón eligió el nombre de Magdalena, por su madre y su hermana, cuando tomó los hábitos como religiosa de la Congregación de Jesús María. Burgalesa que ha vivido en los puntos más diversos de la geografía peninsular: desde Bilbao a Jerez de la Frontera y de Loyola a Madrid, lleva residiendo los últimos diez años en su ciudad natal, donde actualmente ejerce la docencia en el colegio Jesús María como profesora de Filosofía y Letras y directora de los estudios de BUP.

Magdalena ha dibujado desde niña. En su etapa escolar recibió clases de dibujo y se inició como autodidacta en el manejo de la acuarela. Tras la acuarela, llegaron los primeros escarceos con la talla en madera hasta llegar al ejercicio plástico en su plenitud, donde la escultura posee la hegemonía de la creación.

En su momento, estudió Filosofía y Letras y no Bellas Artes por imperativos de su futura carrera docente. Siendo ya religiosa cursó estudios en la Escuela Internacional «Siena» de Madrid donde aprendió cerámica, pintura y fundamentalmente escultura de la mano del artista Santiago de Santiago, durante dos años.

Magdalena compagina la docencia con la creación escultórica

La preferencia escultórica

Magdalena tiene una mente en constante ebullición. Durante la época estival y vacacional se pone manos a la obra en su luminoso taller instalado en una de las dependencias del colegio. Sin embargo y aunque el tiempo que dedica a la creación se circunscribe a esos períodos, su cabeza está siempre diseñando, pensando, inventando e ideando las futuras piezas en una perfecta armonía físico-espiritual porque, como ella misma confiesa, «estas cosas salen de la mente y del corazón».

Bajo el pseudónimo de «Jema», surgido de las iniciales de su nombre religioso «Magdalena de Jesús» pero cambiando el orden de ambas palabras, su producción manual agrupa cualquier manifestación plástica que vaya de las piezas escultóricas hasta los esmaltes cerámicos pasando por el personal diseño de postales y christmas navideños.

No obstante, la escultura es su mayor debilidad artística ya que, por sus tres dimensiones, la obra «cobra más vida». El cultivo de la acuarela es también santo de su devoción plástica y, en escasa medida, la pintura al óleo ya que según Magdalena es la técnica «menos atractiva».

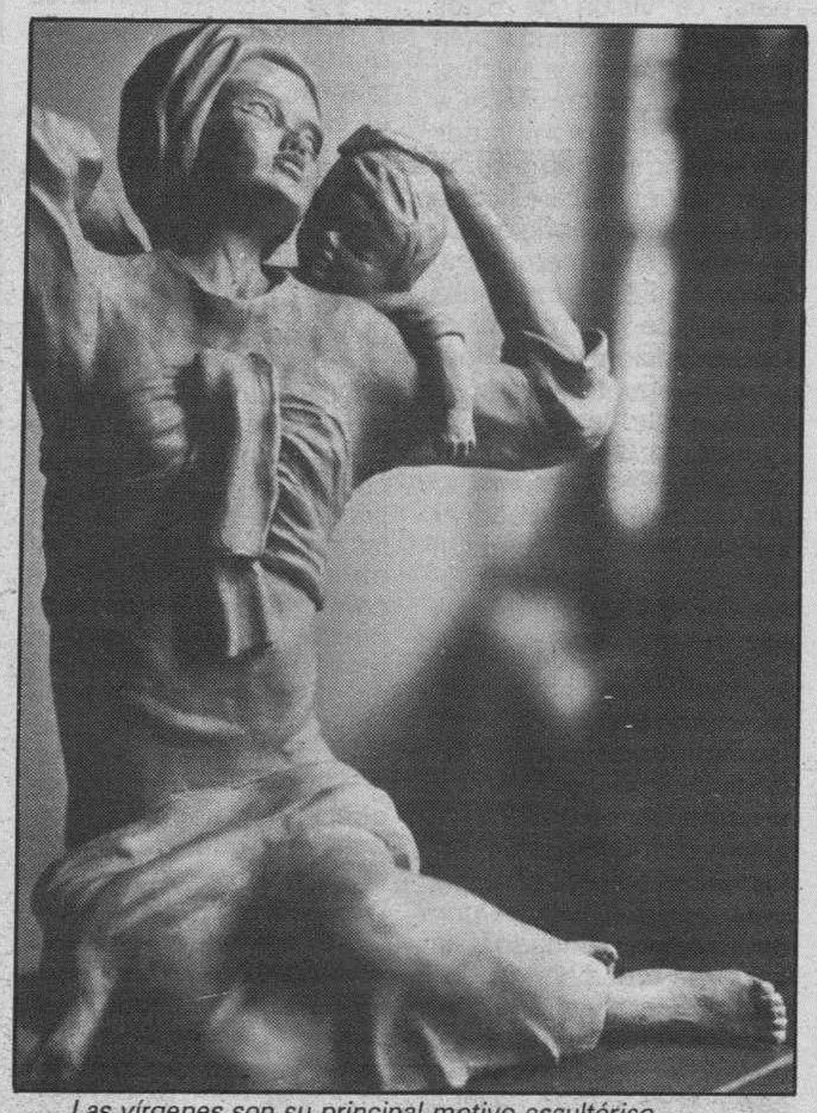

Las vírgenes son su principal motivo escultórico

Vírgenes naturales y humanas

Las piezas de temática religiosa, como proyección artística de sus sentimientos y vivencias personales, dominan su producción. Dentro de éstas, destacan las vírgenes que son los principales motivos y soportes escultóricos.

Sin embargo, sus vírgenes traspasan las fronteras tradicionales que siempre han cercado este tipo de manifestaciones escultóricas ya que Magdalena dota a sus obras de una naturalidad y sencillez tales que sugieren la idea de la humanidad. Así, detalles y proporciones abandonan cualquier ilusión barroca y modelan y esculpen líneas y pliegues cargados de sensible y delicada feminidad.

Por todo ello, es indudable que sus piezas son vírgenes, pero también mujeres. «Considero que la Virgen es una mujer y esto es algo que se aprecia perfectamente en mi escultura ya que sus posturas no son nada estudiadas ni artificiales».

Toda esta omnipresencia religiosa evidencia la afirmación de su personalidad. «Siento una confirmación de mi manera de sentir, de mi manera de ser, de todo lo que me gusta», confiesa la religiosa que asegura que la suya es una labor de apostolado ya que, a través del mensaje artístico y de la expresión plástica, lo que busca es despertar la delicadeza y la sensibilidad.

Obras en Guinea y Roma

Magdalena, que frecuentemente recibe numerosas peticiones y encargos artísticos aunque siempre de carácter privado, nunca ha exhibido individualmente su obra pese a que ha participado en distintas exposiciones colectivas. Entre sus últimas comparecencias en los circuitos nacionales destacan las muestras de Arte Religioso de Vitoria y de Barcelona, esta última celebrada el pasado verano.

Su obra se encuentra repartida por todas las comunidades religiosas en las que la creadora ha residido. Mientras las congregaciones misioneras de Guinea Ecuatorial y Roma acogen permanentemente varias vírgenes negras y otras piezas, el grueso de su producción escultórica está distribuído por diversas capitales españolas.

M.C.D 2018

Oficios artesanos

Las Artes Plásticas como afirmación religiosa

Magdalena dota a sus vírgenes de una naturalidad y sencillez tales que sugieren la delicada y sutil idea de la feminidad

«Considero que la Virgen es una mujer. Esto es algo que se aprecia en mi escultura ya que no hay nada de artificial»

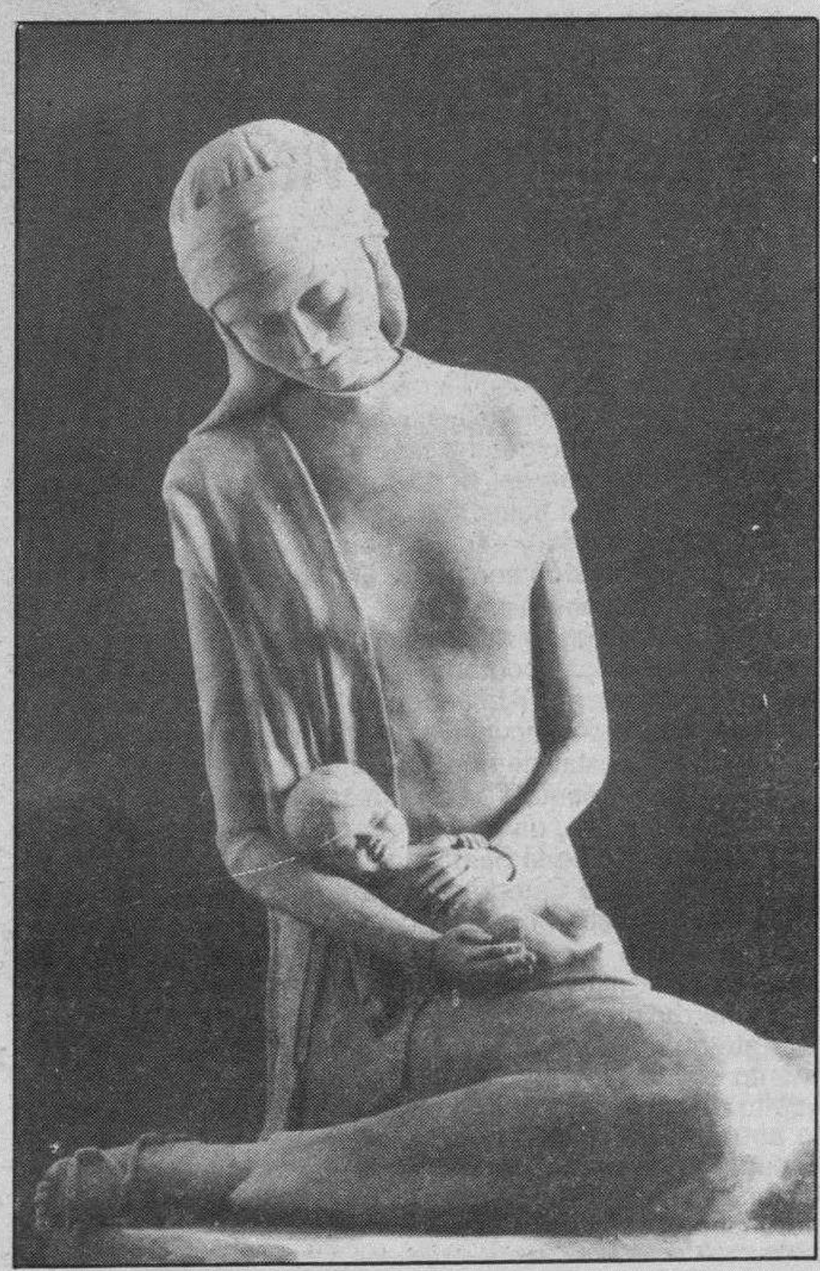

La mente de Magdalena está siempre diseñando, pensando, inventando e ideando las futuras piezas en una perfecta armonía físico-espiritual

Desde la Argentina

Revolviendo papeles

Gonzalo de Sebastián

¿NO han tenido la alegría de encontrarse con una revista antigua que les recordase una época de su vida?

Nosotros hemos vuelto a vivir nuestra niñez durante unos momentos.

Encontramos, en una mesa de viejas revistas infantiles, un T.B.O. No, no, una de las múltiples revistas con historietas múltiples para niños, sino un auténtico T.B.O. de los años treinta, editado en Barcelona, que costaba la suma de diez céntimos de peseta. ¿Oh tiempos aquellos? Eran los años en que los Cuentos de Calleja de tamaño reducido valían cinco céntimos. ¿Recuerdan las aventuras de Chapete contra Pinocho, el malo y el bueno, el muñeco de trapo contra el de madera? Tienen que ser ya viejos para haberlos conocido.

En esta ciudad de Buenos Aires, increíblemente polifacética, hay de todo como en botica. En algunas de sus plazas, en verdad hermosas, se reúnen los días de fiesta, los amantes del cambalache, unos para lograr sus caprichos otros para hacer, entre compra y venta, una diferencia que les permita seguir comiendo (cosa cada vez más difícil en este continente). En una de ellas, la plaza de Rivadavia, se compran, se venden y se cambian toda clase de periódicos y revistas.

Leemos: «Don Francisco Alsogaray vende criada, como de veinticinco años, sin vicios, lavandera, costurera, cocina y hace dulce. Calle José María Barbastro, precio 480 pesos» —dice un anuncio en la Gazeta de Buenos Aires del 20 de Octubre de 1819». Como ha cambiado el Mundo. Es curioso ¿no?

Además de periódicos se cambian y se comercia con toda clase de revistas, antiguas o modernas, en castellano o en otros idiomas. Las más comunes son Caras y Caretas, de la Argentina y Blanco y Negro, de España.

En una parte de este Mercado de las Pulgas de letras impresas, se ofrecen las más variadas publicaciones infantiles. El Billiken, una de las revistas de otras épocas, es el más solicitado por los niños; igual que toda clase de los «cómics» actuales. Entre toda una mesa de viejos semanarios encontré el único ejemplar del T.B.O. Con gran ilusión pregunté por el precio. Me lo cambió por un semanario del día que llevaba debajo del brazo.

Ustedes creerán que la mayoría del público será infantil. No señor, caballeros respetables de bastante edad: bibliófilos consuetudinarios, directores y guionistas de cine, periodistas en busca de pretéritas noticias, cómicos y actores varios en busca de algo para incluir en sus argumentos y gente con «saudade» de tiempos idos, son los que merodean en la plaza revolviendo los «stands» para encontrar a veces lo impensado, a veces una desilusión.

Argentina es uno de los países que han dado al Mundo mayor cantidad de humoristas: Quino, Palacios, Viuti, etc., son conocidos en todas partes. Sus historietas y chistes antiguos graficados son muy bien pagados. También hay señores y señoras, de toda clase y edad, que tienen la manía o el placer de coleccionar cierta clase de revistas como el que reúne monedas o sellos. Para ellos es importante obtener el número que les falta para completar una serie.

M.C.D 2018

Juan de Gaona, insigne evangelizador burgalés

Isamel Manero

EL primer motor de la aventura americana fue el empuje idealista y humanista. El episodio colombino no puede entenderse si no se le ve moviéndose en área humanista. Esta empresa engendró un inmenso entusiasmo y un anhelo generoso. Las Indias pintaban ilusión en los ojos de muchos; el entusiasmo prendió en muchos burgaleses, entre los que podemos nombrar: Juan de Gaona; Andrés de Olmos, natural de la zona de Oña; Alonso de Herrera; Andrés de Castro, de la familia noble de los Castros; Francisco Valdivia, natural de Quintanapalla.

Juan de Gaona es el objeto de este estudio. Nació en la ciudad de Burgos en 1507. Los cronistas le aplican el calificativo de Doctísimo. Gaona pudo ver en su niñez como las piedras blancas, sistemáticamente dispuestas en volúmenes alternos, llegarían a ser una maravillosa filigrana, un reto de belleza artística, una joya preciosa: la Catedral.

Más de una vez en su niñez debió escuchar el coloquio de bonce de las campanas catedralicias que envolvían las calles de la ciudad y el cerro del Castillo.

Juan de Gaona, todavía joven, no ama lo provisional, que se hace y deshace; ama aquello que permanece y dura. Tiene visión clara y óptima de lejanía, hambre de tiempo y espacio y se decide ingresar en el Monasterio de San Francisco de la ciudad de Burgos. Es fácil imaginar a Juan deambulando por los claustros conventuales recitando la declinación de Musa, Musae. En los patios de San Francisco, con rumor de aoristos, surge el rosal latino en las declinaciones: Nominativo rosa, genitivo rosae. Con el tiempo Juan de Gaona sería un gran latino. Pasado el período de prueba, hace su profesión religiosa y comienza sus estudios de Artes y Teología. Recita en silencio las figuras del silogismo: Bárbara, Celarent, Darii y Ferio.

España en aquel tiempo era un laurel platónico y flor de Ontología. Los religiosos de la provincia franciscana de Burgos disponían de un grupo selecto de profesores. El claro talento y gran aprovechamiento fueron motivo para que fuese enviado a la Universidad de París, muy floreciente en aquella época, para perfeccionarse en Teología y otras ciencias.

Tuvo allí como maestro al célebre doctor Pedro de Córnibus, el cual reconociendo la habilidad de Juan de Gaona, no obstante que tenía allí notables discípulos, decía: sufficit mihi unicus Gaona». Bástame a mí sólo Gaona como oyente. En otras palabras, valía la pena dar una clase aunque sólo estuviese Gaona.

Salió de París, después de terminar sus estudios, convertido en un excelente latino, notable predicador y sobre todo profundo teólogo. Regresó de París a Burgos donde le mandaron enseñar Teología, difundiéndose rápidamente su fama, por su competencia, entre los religiosos de su Orden. (Mendieta-Torquemada).

Residía la Corte en Valladolid en aquel tiempo y los religiosos de la provincia de la Concepción, aprovecharon de esa circunstancia, para pedir al general de la Orden, que, por prestigio y decoro de la Orden les diese por Lector a Juan de Gaona. La petición fue atendida afirmativamente, y la provincia franciscana de Burgos hubo de renunciar, con dolor, a la enseñanza y eficiente acción educativa de Gaona.

Estando enseñando en Valladolid Arte y Teología, tuvo como alumno a Martín de Hojacastro, natural de Hojacastro, Rioja, que había ingresado en la Orden Franciscana en Fresneda de la Sierra, y que llegó a ser el primer obispo de Tascala, Méjico.

Una vista de la ciudad de Méjico hoy día

Se puede considerar concluida la conquista de Méjico en 1521. Hernán Cortés se preocupó con fervor y entusiasmo por la Evangelización de las tierras conquistadas. En todas las comunicaciones con la Corte toca este tema. Pero había que preprar y organizar seriamente esa gigantesca empresa. Esta incluso impresionó y preocupó en Roma. Pío V y Adriano VI vuelcan su atención en el problema.

En 1523 se celebra, el día de Pentecostés, el Capítulo General, en Burgos. Fue elegido General Francisco de los Angeles y se resolvió encomendar a Fr. Martín de Valencia, Provincial de la proncia de San Gabriel, muy próspera en esa época, cuya sede estaba en Belvis, Extremadura, dar comienzo a una importante acción misionera. Martín de Valencia, escoge doce religiosos para viajar a Méjico e iniciar la evangelización. Embarcan el día 23 de Enero de 1524 y, después de hacer varias escalas, llegan a Tierra Firme el día 13 de Mayo de 1524. Hernán Cortés y Pedro de Alvarado hacen una recepción ostentosa y rinden a los llegados un gran homenaje.

Así se puso la base de la futura provincia franciscana del Santo Evangelio. Rápidamente se comienza la construcción de la iglesia de San Francisco, la primera de América. Hernán Cortés puso gran interés en la obra. Los cronistas relatan que los indígenas al ver la bóveda sentían terrible pánico y se resistían a entrar en el templo.

Nunca habían visto cosa semejante.

Entre tanto no cesaba H. Cortés de pedir más operarios evangélicos puesto que la disposición de los indígenas era muy buena.

Juan de Gaona continuaba leyendo Teología en Valladolid. La Emperatriz Isabel, en esa época en Valladolid, en ausencia del Emperador, se sintió responsable de las cosas de las Indias, buscó misioneros selectos por su calidad humana y religiosa y puso sus ojos en Juan de Gaona, que viajó a Méjico en 1538.

Puso desde el principio gran tesón en aprender la lengua mejicana, de tal modo que consiguió conocerla rápidamente con gran perfección, como se prueba por los Coloquios, en mejicano, notables por su pureza y elegancia. (Juan de Torquemada-Monarquía Indiana, tomo 3, pág. 387). En Latín escribió una Apología contra un famoso teólogo extranjero. Dejó otras obras escritas como: Sermones Dominicales, en mejicano; Homilías de San Juan Crisóstomo, también en mejicano; Tratado de la Pasión del Señor, en la misma lengua. Compuso algunos otros Tratados, en latín y mejicano, que en parte se han perdido.

En la ciudad de Méjico se había fundado el Colegio de la Santa Cruz, para los indígenas, donde enseñó Retórica, Lógica y Filosofía. Sacó algunos magníficos Retóricos y Artistas que fueron después buenos Maestros.

La Educación de los indígenas, sobre todo los niños, fue objeto de primacía para los evangelizadores, de tal modo que ya al principio, determinaron que se debían construir grandes patios adosados a sus moradas para que sirviesen de aulas.

Juan de Gaona fue famoso predicador en la ciudad de Méjico y tenía gran aceptación entre los españoles por su religiosidad y compostura. Rara vez asistía a reuniones sociales y sus relaciones eran raras, incluso con el Virrey Antonio de Mendoza, que le apreciaba muchísimo.

Fue algún tiempo Superior de Convento, alternando la enseñanza con el gobierno de su Comunidad. En 1552 fue elegido Provincial, cargo que aceptó muy a disgusto por tener la salud muy quebrantada. Al cumplirse casi el año, presentó su renuncia.

Falleció el día 27 de Septiembre de 1560 en el Convento de San Francisco de Méjico.

Burgos en los libros de viajes del siglo XIX

Soledad Porras Castro

EN los últimos años del siglo XIX, son varios los autores italianos que sienten la necesidad de ilustrar con fines patrióticos y pedagógicos, como en el caso de Edmondo de Amicis, cada uno de sus relatos. De este modo realizan viajes a España atraídos por un pueblo que ha elegido como Rey a Amadeo de Saboya. Ciertos escritores animados por el ritmo exigido por sus respectivas casas editoriales, envían las crónicas de estos viajes a Italia, surgiendo así los llamados «libros de viajes». Aquí nos intersan sobre todo dos de ellos, Edmondo de Amicis y Mario Elena, quienes atraídos por la historia de la antigua capital castellana, Burgos, la describen con gran precisión.

En 1882 el escritor Mario Elena publica «Ricordi di un viaggio in Spagna», importante documento donde se nos cuentan las impresiones, entre otras cosas, de la vida burgalesa.

El relato comienza con una descripción de la ciudad diciendo: «situata nella posizione piú fredda della Spagna», es en este momento una reliquia de su antiguo esplendor. La visita a la Catedral es detallada, glosando en particular la historia del Cid Campeador. La leyenda acerca del cofre dejado en Burgos por el Campeador, lleno de piedras y no de joyas la relata con todo lujo de detalles. Los restos del Cid y de Doña Jimena los localiza en lo que él llama Palacio Municipal, custodiados siempre por una mujer.

Mención aparte merece el relato de las familias nobles de la ciudad, poseedoras cada una de ellas de una Capilla en la Catedral. El Condestable Hernández de Velasco y los duques de Fresia, dice, instituyeron para las mismas diez capellanes. Cita también el Arco del Triunfo, erigido por Felipe II en honor de Fernán González.

El Monasterio de las Huelgas, símbolo de otros tiempos, le impresiona, la Abadesa, explica, ocupa el primer lugar en rango social «dopo la regina». Las monjas dice no hacen otra cosa sino rezar, son llamadas «Doña» y están siempre acompañadas por sus respectivas sirvientas.

Destaca el hecho de una severa clausura soportada rigurosamente después del Concilio de Trento. Se les impide oír Misa con otros fieles. Excepcionalmente, cuenta, se le acerca una religiosa y a través de una verja de hierro entabla una conversación con Mario Elena y acompañantes: «fa conversazione con noi».

Deja las Huelgas y se traslada a la Cartuja, allí se siente triste y nostálgico al contemplar el estado en que se encontraba el Monasterio: Abbandonato! Mi mette tristezza nell' Animo». Como consecuencia de ello se apresura a volver a la ciudad para estar de nuevo «con persone vive».

Es el día de Santa Teresa, paseando, mientras contempla el río Arlanzón, divisa una procesión de frailes que llevan una imagen de la Santa.

De vuelta a la Catedral se fija en aquellas calles estrechas que la rodean por donde circula gente del pueblo y vehículos tirados por burros y bueyes! El color de la piedra está en armonía perfecta con el aire triste de las casas.

La narración concluye haciendo referencia al viento frío y crudo que experimenta en la ciudad de Burgos, es el momento en que los árboles han perdido ya sus hojas y envuelto en un grueso abrigo dice: tremo dal feddo! Incrédulo ante el espectáculo que se le ofrecía, creía no estar en España. Añorando el sol y la luz de la costa levantina, condicionan en todo momento el carácter del burgalés a este duro clima.

También Edmondo de Amicis realiza un viaje a España porque quería «toccare a mano» todo lo que antes había leído como corresponsal del periódico La Nazione. Con este ánimo y una gran ilusión llega a España siendo Burgos la primera ciudad castellana que visita.

Tras una breve pausa en Barcelona y Zaragoza, llega a ella, su primera intención es comprar periódicos españoles que hablen del Rey Amadeo. Su decepción es grande, las críticas hacia él abundan.

Su entusiasmo por Amadeo le lleva a conectar con la gente, nueva decepción al saber que tampoco el pueblo llano juzga positivamente a Amadeo de Saboya. Tal vez por esto siente antipatía hacia todo lo que le rodea.

Su abundante preparación histórica le hace conocer perfectamente la vida española, sintiendo una especial predilección por los partidos políticos españoles. A tal efecto tiene la suerte de encontrar un mirandés que le suministra abundantes datos sobre la vida de los mismos.

Al igual que Mario Elena es víctima de la dureza del clima si bien considera Burgos como «terra ricca».

La gente con la que habla lo creen erróneamente un pintor. Se maravilla de las muchas iglesias visitadas y describe magistralmente el interior de la Catedral.

Gran entusiasmo demuestra cuando prueba la olla podrida cuyos componentes describe con gran precisión. Al abandonar la ciudad se lamenta de haber visto sólo hombres, preguntándose dónde estaban las mujeres. En su obra la «Spagna» publicada en 1873, encontramos una prueba de la admiración que siente Edmondo de Amicis por la mujer española, justificando así en parte su viaje.

M.C.D 2018

Letras

Coordina: Juan José Pérez Solana

La foto y su pie

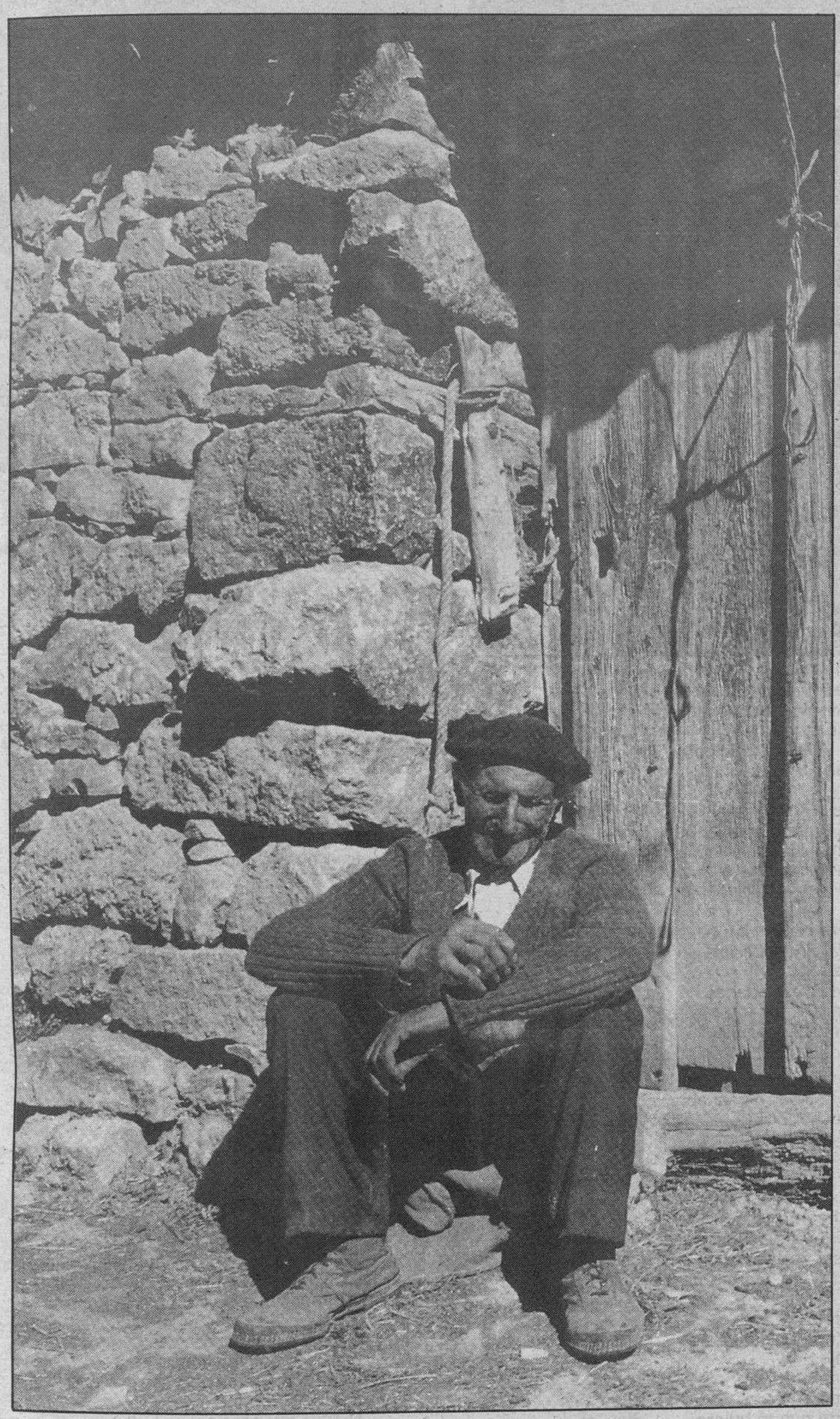

Enereida

Mi padre, apenas,
en la mañana pajarina, pone
sus sententiocho años, sus setentiocho
ramos de invierno a solear.
El cementerio de Santiago, untado
en alegre año nuevo, está a la vista.
Cuántas veces sus pasos cortaron hacia él,
y tornaron de algún entierro humilde.
Hoy hace mucho tiempo que mi padre no sale.
Una broma de niños se desbanda.
Otras veces le hablaba a mi madre
de impresiones urbanas, de política;
y hoy, apoyado en su bastón ilustre
que sonara, mejor en los años de la Gobernación,
mi padre está desconocido, frágil,
mi padre es una víspera.
Lleva, trae, abstraído, reliquias, cosas,
recuerdos, sugerencias.
La mañana apacible le acompaña
con sus alas blancas de hermana de la caridad.
Día eterno es éste, día ingenuo, infante
coral, oracional;
se corona el tiempo de palomas,
y el futuro se puebla
de caravanas de inmortales rosas.
Padre, aún sigue todo despertando;
es Enero que canta, es tu amor
que resonando va en la Eternidad.
Aún reirás de tus pequeñuelos,
y habrá bulla triunfal en los vacíos.
Aún será año nuevo. Habrá empanadas;
y yo tendré hambre, cuando toque a misa
en el beato campanario
el buen ciego mélico con quien
departieron mis sílabas escolares y frescas,
mi inocencia rotunda.
Y cuando la mañana llena de gracia,
desde sus senos de tiempo,
que son dos renuncias, dos avances de amor
que se tienden y ruegan infinito, eterna vida,
cante, y eche a volar verbos plurales,
jirones de tu ser,
a la borda de sus alas blancas
de hermana de la caridad, oh, padre mío!

César Vallejo (De «Los heraldos negros»)

Sumario:

Recital poético en la Diputación a cargo de Rafael Mayor con «Poemas de Adán a Eva».— Especial Samuel Barclay Beckett: el significado de su obra dramática.

M.C.D 2018

Letras

Tan sólo son ilusiones

Dos veces besé la arena
dos veces besé la mar
y dos veces sentí pena
por no poderte besar.

Y dos veces te llamé
sabiendo que allí no estabas.
Dos veces imaginé
que con tus labios me hablabas.

Dos veces besé la arena
y sentí dos emociones.
Y dos veces sentí pena
como en tantas ocasiones,
por mis besos, tus besos,
tan sólo son ilusiones.

Soñar, vivir, amar

Aunque al soñar no vivimos
aunque en sueños no vivamos
soñando a veces sentimos
vemos, hablamos, oímos,
ojos y labios juntamos.
Y placeres compartimos.
Y a veces también amamos.

Y cuando nos despertamos
y ya tan sólo vivimos...
aunque al vivir no soñemos,
viviendo a veces sentimos,
oímos, hablamos, vemos,
aunque
ni ojos, ni labios juntamos,
ni placeres compartimos,
a veces también amamos.

La vida así repartimos
entre aquello en que soñamos
entre aquello que vivimos
entre aquello que sentimos
y entre aquello a lo que amamos.

Y hasta tus besos besar

Quisiera besar tu aliento
y tus palabras besar
y besar tu pensamiento
tu íntimo sentimiento
y hasta tus besos besar.

Quisiera besar al viento
que te abraza al caminar.
Ser marinero un momento
por tu sangre en movimiento
y a tu corazón besar.

Quisiera besar tus huellas
y tus suspiros besar.
Y tu mirada,
color, luz de dos estrellas
como el verano de bellas,
quisiera también besar.

Quisiera besar a aquellas
gaviotas que ves volar.
Y a mil rosas abrazar,
que a tu lado, nunca ellas
dejarán de perfumar.

Quisiera poder besar
el agua que has de beber
con la que has de duchar
la que te besa en la mar
la que te abraza al llover.

Quisiera besar tus penas
y tus lágrimas besar.
Y besar
las invisibles cadenas
que encadenan a tus penas.
Y arrancarlas al besar.

Quisiera besar la ropa
que a tu cuerpo está abrazada.
Y tu cuchara de sopa.
Y de anís frío, tu copa,
que es por tus labios besada.

Quisiera besar tu día,
tu noche y tu soñar,
y besar en tu alegría,
en tu sonrisa —que es mía—
y hasta en tu sombra besar.

Quisiera,
tus dulces labios besar
y tus ojos
y tu alma
y cuerpo entero.
Y decirte que te quiero.
Y hasta tus besos besar.

Juntos

Yo quisiera conocer
qué camino hay que seguir
para poderte querer.
Yo te quisiera decir,
para poderme querer,
qué camino has de seguir.

Y yo quisiera poder
nuestros caminos unir.
Y juntos, felices ser.

Poemas de Adán a Eva

El pasado 29 de Diciembre se ofreció en el salón Excelentísima Diputación de Burgos un recital poético y la presentación del libro «Poemas de Adán a Eva» del autor Rafael Mayor. De este libro extraemos una autococia.

Rafael Mayor

Rafael Mayor nació en Madrid el día 14 de Octubre de 1940. Estudió Bachillerato en el Instituto «Cardenal Cisneros» de Madrid. Es ingeniero técnico de Telecomunicación. Posteriormente inició estudios en la Facultad de Ciencias Económicas (Somosaguas) en la Universidad Complutense de Madrid. Su vocación literaria se inclinó hacia la poesía, habiendo colaborado con un poema en el libro «Charlas con Troylo» de Antonio Gala, así como con tres poemas en el libro «Nueva Poesía Castellana» editado por Comunicación Literaria de Autores. Por otra parte, y como un homenaje po humano, ha escrito y cado poemas a Charl vel, S. S. Juan Pablo I Juan Pablo II, Enrique no Galván, Rafael Alber M. el Rey Juan Carlos I tino Mayor «Saleri III poemas que aparec junto a otros en el libro labras que hablan» en paración.

«Poemas de Adán a son noventa poemas de y que utópica y amor mente se escucharon en el Paraíso, en un mom to en el que aún no ex Prensa, Radio, Televisión similares medios de co nicación.

Huellas

Si miramos con amor las estrellas
en las noches serenas de verano
comprendemos que no lo hizo un humano
imposible hacer cosas tan bellas.

La distancia que nos separa de ellas
nos impide tocarlas con la mano
¡quién pudiera en punto tan lejano
dejar puestas de bondad nuestras huellas!

Aquí dentro en nuestro propio mundo
bien podemos las huellas ir dejando
si vivimos con cariño profundo.

Y queriendo y a la vez perdonando,
ayudando, hablando al iracundo,
y sufriendo mientras vamos amando.

Mujer

Mujer.
Decirte no debería
que ayer contigo soñé.
¿Qué es un sueño? Una utopía,
niebla, humo, fantasía,
un imposible. No sé.

Decirte no debería
que ayer contigo soñé.
Ocurrió mientras dormía.
Y la culpa no fue mía.
Ni tuya tampoco fue.

Decirte no debería.
¿No decírtelo por qué?
Porque te sorprendería
saber que soñando un día
en los ojos te besé.

Decirte no debería
que ayer contigo soñé.
Y tu piel junto a la mía,
suave, dulce, tersa y fría,
con caricias calenté.

Decirte no debería
que aún tus ojos olvidé.
Y es que nadie olvidaría
su luz, imán que atraía,
cada vez que te miré.

Decirte no debería
que tu aire respiré
y el mío te recorría
cual manantial, río, ría.
Me inundaba. Te inundé.

Decirte no debería
que cada mano llené
con un pecho que pedía
caricias y compañía.
Fui escultor. Los moldeé.

Mi cuerpo al tuyo se unía
entrelazados los pies.
Con mis labios recorría
tu cara junto a la mía.
me miraste. Te miré.

Tu boca envidia tenía.
Y en tus labios reposé
los míos, mientras sentía
que tu cuerpo estremecía.
Me abrazaste. Te abracé.

Decirte no debería
que tu cuerpo acaricié
con el mío, que seguía
al tuyo que se mecía.
Y entraste en mí. Y en tí entré.

No gablamos. Falta no hacía.
Con mis ojos yo te hablé.
Me mirabas y te oía.
Tu emoción era la mía.
Me besaste. Te besé.

El tiempo se detenía.
Era un cuerpo. O dos. No sé.
Tu placer yo compartía.
Volcán tuyo. Erupción mía.
Me estrujaste. Te estrujé.

Decirte no debería.
¿No decírtelo por qué?
Que un nuevo sueño sería
vivir junto a tí algún día
lo que en sueños yo soñé.

Mujer. No te conocía.
Nunca te conoceré.
Imposible. Fantasía.
Decirte no debería
que ayer contigo soñé.

Mujer.

Eres...

Eres ardiente y serena
complaciente y caprichosa
eres cardo y eres rosa
eres mala y eres buena.

Hay alegría en tu pena
en tu tristeza ilusión
tu frialdad es pasión
tu libertad encadena.

Eres silencio que grita
eres seriedad graciosa
tu calma es tempestuosa
tu agresividad no irrita.

Tu enfermedad es salud
tu lágrima algarabía
tu soledad compañía
tu reposo es inquietud.

Eres musgo, margarita,
eres verdad, negación,
eres quietud y ciclón,
agua estancada y bendita.

Eres...

Mi amor que es la mar

De mis días eterna primavera
de mis noches verano abrasador
de mi alma amiga y cornpañera
de mi cuerpo feliz gozoso amor.

De mi vida cariño ycompañía
de mis versos fuente que me inspiró
de mis sueños reposo y fantasía
de mis hijos quien sufriendo parió.

Tus labios de mis lágrimas pañuelo
tus ojos sendero en mi caminar
tu voz de mis silencios consuelo.

Tus manos mi escuela de acariciar
tu cuerpo junto a tí estar en el cielo
y tu amor playa en mi amor que es la mar.

El alma vacía de amor

Hay veces en que el alma, aunque
invisible, sentimos que se
desgarra
si desgarrado se siente el corazón.

Y entonces el alma deja de ser
violín, arpa, guitarra,
y el corazón, con las cuerdas rotas,
deja de ser romántica canción.

Y entonces
las palabras silenciosamente mudas
de labios entornados, casi cerrados
de dolor, dejan de oírse,
dejan de percibirse los gritos mudos,
dejan de sentirse los fríos suspiros
sin aire que son apenas vaho helado,
dejan de verse los ojos asombrados
que al mirar al sol tan sólo ven la
noche cerrada.

Y entonces
los corazones y las almas se ahogan
irremediablemente en el líquido
ardiente, seco y espeso que son
las lágrimas sólidas de arena del
desierto de la soledad, de
la pena, del desengaño.
Hay veces en que el alma está vacía
de amor.

Tres flores maravillosas

Una rosa es una flor
de alegrías, no de penas.
Y si es rojo su color
esa rosa es una flor
del color
de la sangre de las venas.

Una rosa es una flor
como una mujer: preciosa.
Y si es rojo su color
esa rosa es una flor
igual que es la mar: hermosa.

¡Quién pudiera un día ver
una rosa
tan dulce como la miel
tan suave
como el Sol de amanecer
y del color de la piel
del cuerpo de una mujer!

Mujer,
la mar,
rosas rojas,
tres flores maravillosas.

M.C.D 2018

Letras

Samuel Barclay Beckett

Nace en Foxrock el año 1906 en las cercanías de Dublín. Tras realizar estudios en la Portora Royal School (frecuentada también por Oscar Wilde) y luego en Trinity College (Dublín), Beckett enseña dos trimestres en el Campbell College de Belfast. En Octubre de 1928 se instala en París; durante dos años es lector en la Escuela Normal Superior de la capital francesa. Allí encuentra a Ezra Pound y James Joyce, a quien admira y con quien entablará una amistad duradera. Escribe novelas cortas que aparecen en la revista «Fontaine», y un poema titulado «Whoroscope» que pubica en 1930. El año siguiente aparece su ensayo sobre Proust.

En 1932 abandona la enseñanza, «no pudiendo prestarse por más tiempo a algo que me resultaba impracticable». Vuelve a Irlanda y escribe una serie de novelas cortas bajo el título «More Pricks than Kicks» (1934). Mientras atraviesa un período de crisis a la vez personal y material, viaja a Alemania, vuelve a Irlanda y concibe su primera novela importante, «Murphy», que aparece en 1938 en Londres sin éxito.

A comienzos de la segunda guerra mundial embarca para Francia porque, según dice, «prefería a Francia en guerra que a Irlanda en paz». Adscrito a la resistencia y refugiado en el departamento de Vaucluse, escribe «Watt».

Conseguida la paz, escribe mucho: «Molloy» (1951). «Malone meurt» (1952); por fin una obra de teatro, «En attendant Godot» cuya representación en París el año 1953 señala el comienzo de un éxito enorme y discutido. El teatro seguirá siendo su campo de actividad. En 1956 concluye «Fin de partie», y poco después «Tous ceux qui tombent» (1957), seguido de «Acte san parole», «La derniére bande» (1960), «Cendres» y «Comment c'est». Por último en 1961 escribe «Oh, les beaux jours», que suscita diversas y encontradas críticas. Dos obras más, «Comedie» y «Film» (interpretada por Buster Keaton) preceden a la obtención del Premio Nobel de Literatura de 1969, debido a una «obra que, adoptando formas nuevas para la novela y el teatro, extrae de la desnudez del hombre contemporáneo su elevación».

Disulución por el lenguaje

Los considerandos de la Academia sueca son un contrasentido. Beckett no es un escritor que nos habla de la miseria del hombre y de su desnudez, de su soledad y de las promesas de su redención. Beckett es el escritor del Silencio, que no consiste en la imposibilidad de comunicación, sino en la ausencia de palabras. Ha construido una obra dándole como único objeto la Nada; el título de sus escritos, «textes pour Rien» constituye un verdadero comentario a esa obra. En las obras de teatro y en las novelas de Beckett no hay complacencia alguna de tipo humanista, ni tampoco rebelión imprecativa.

Conviene llamar la atención sobre la relación que Beckett establece entre lenguaje y vida. El hombre es un ser que habla y que cree asegurar su poder sobre las cosas al nombrarlas. En realidad, no hace sino destruir el mundo y autodestruirse. Las palabras que salen de su boca son como la efusión de su sangre y de su vida. Cuanto más palabras profiere, más se hunde en su noche. Porque estas palabras sólo a sí mismas se dicen, no tienen más referencia que a sí mismas. El «yo» que, al expresarse, crecía partir hacia su propia conquista, se pierde en los discursos dispersos que sostiene, y no es sino ese sujeto gramatical al que las palabras se referían por hábito sintáctico.

Pero más hondamente que esta relación del hombre al lenguaje, existe en Beckett toda esa experiencia que hace de la relación del escritor a la escritura; de ese escritor que construye palabras, y luego las descubre ante él como realidades traicioneras o amigas, pero siempre extrañas. No puede negarse que haya cierto parecido con el mundo de la esquizofrenia, donde las palabras —que nunca tienen función comunicativa— son seres con vida propia que profieren su propia amenaza.

Obras fundamentales en Castellano

«La última cinta» (Aymá)
«El innombrable» (Alianza)
«Molloy» (Alianza)
«Malone muere» (Alianza)
«Esperando a Godot» (Aguilar)
«Cómo es» (Seix Barral)
«Final de partida» (Nueva visión)
«Watt» (Lumen)
«Mercier y Camier» (Lumen)

Obras de consulta

M.J. Friedman: «The novels of S. Beckett: An Amalgam of Joyce and Proust», en «Comparative Litterature» (XII, 1, Hiver, 1960).
A. Marissel: Samuel Beckett (Ed. Universitaires, 1963).
J. Jacobsen - W. R. Mueller: The Testament of Samuel Beckett, (Faber and Faber, Londres, 1966).
L. Janvier, Pour Samuel Beckett (Minuit. 1966).
J.M. Domenach: «Le retour du Tragique (Seuil, 1967).
P. Melese: Beckett, théatre de tous les temps» (Seghers, 1966).
J. Onimus: Beckett Devant Dieu (Desclée de Brouwer, 1968).
L. Janvier: Beckett par lui-meme (Seuil, 1969).

«Esperando a Godot» (fragmento)

Estragón: Delicioso lugar... Vayámonos.
Vladimir: No podemos.
E: ¿Por qué?
V: Esperamos a Godot.
E: Es cierto. (Pausa) ¿Estás seguro de que es aquí?
V: ¿Qué?
E: Donde hay que esperar.
V: Dijo delante del árbol. (miran el árbol) ¿Ves algún otro?
E: ¿qué es?
V: Parece un sauce llorón.

E: ¿Dónde están las hojas?
V: Debe de estar muerto.
E: Basta de lloros.
V: Salvo que no sea ésta la estación.

E: ¿No será más bien un arbolito?
V: Un arbusto.
E: Un arbolito.

V: Un... (Se contiene) ¿Qué insinúas? ¿Que nos hemos equivocado de lugar?

E: Ya debería de estar aquí.
V: No aseguró que vendría
E: ¿Y si no viene?
V: Volveremos mañana.

E: Y pasado mañana.
V: Quizá.
E: Y así sucesivamente.
V: Es decir.

«Wladimiro, Estragón, Pozzo y Lucky esperan, esclavos de su incertidumbre, al simbólico Godot. Si supiera lo que significa Godot lo hubiera explicado en mi obra», dijo Beckett.

E: Hasta que venga.
V: Eres implacable.
E: Ya vinimos ayer.

V: ¡Ah, no! En eso te equivocas.
E: ¿Qué hicimos ayer?

V: ¿Que qué hicimos ayer?
E: Sí.

V: Me parece... (Se pica). Para sembrar dudas eres único.

M.C.D 2018

Sentimientos de Brasil

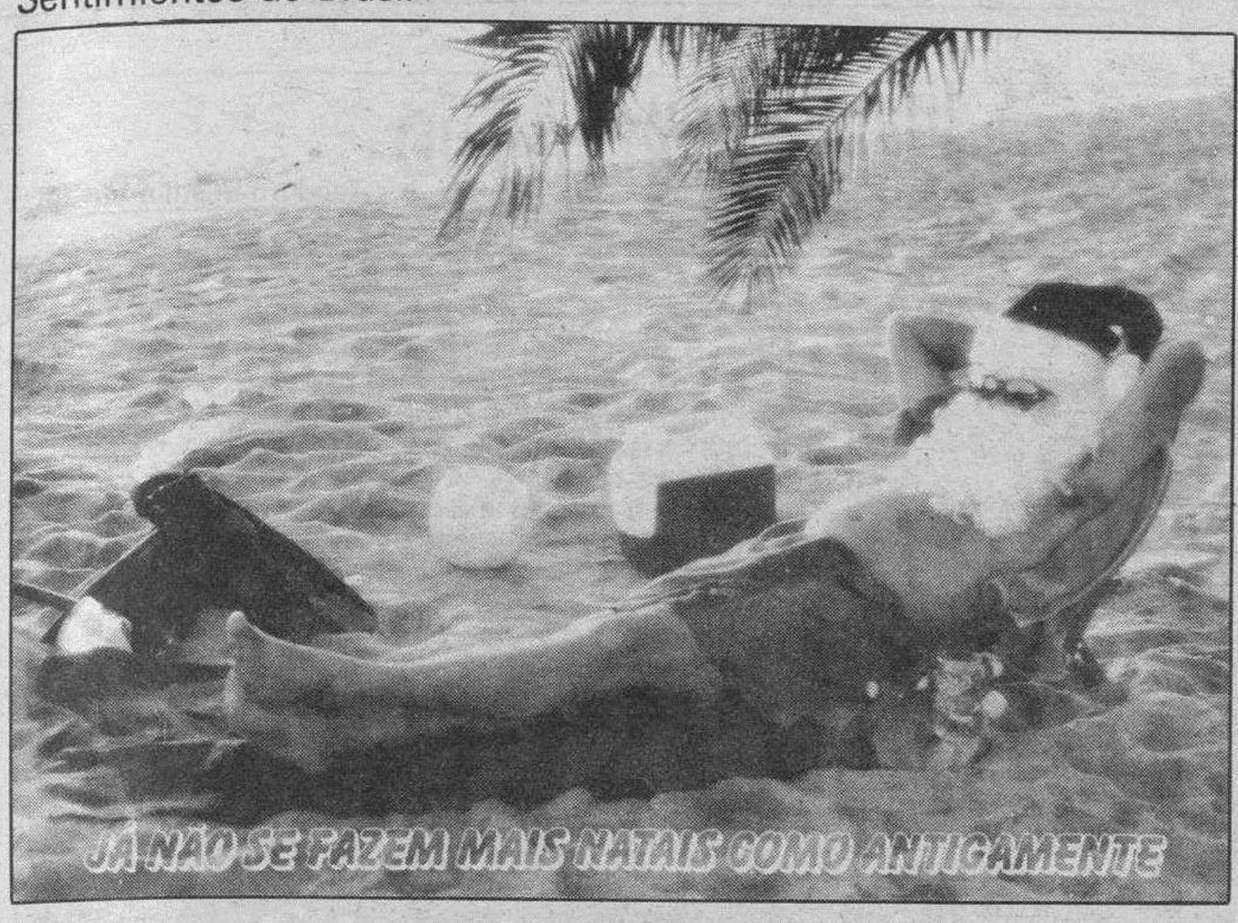

Navidades con sabor tropical

Si no fuera por los anuncios de la televisión y radio (comerciales por supuesto), la música y adornos navideños (no en exceso) de los centros comerciales, de algunas tiendas..., y otros de las calles, nadie, por clima (primavera) y actitud general (orientada más hacia el verano que se aproxima), acreditaría que los brasileños están acercándose a las fiestas de «Natal» (Navidad); ello al margen de que la campaña electoral para la presidencia del Gobierno, en plena efervescencia en la actualidad (2.ª vuelta), haga derivar su pensamiento en otras direcciones.

Fiestas que, con menos carácter familiar y continuidad de ambiente que aquellas de corte europeo, se ciñen como tales a los días «feriados» (festivos) de Nochebuena, Navidad y Nochevieja, olvidándose, en general de los Reyes; así no existe una unidad, salvo excepciones, secuencial en base al nacimiento del «Menino» (Niño) Jesús.

El «Papai Noel» (Papá Noel), que «aparece» públicamente a primeros de Diciembre para «abrir» la Navidad, es entonces la figura central y principal de tales festividades; acompañado de los clásicos renos, de gnomos y hadas en mágico cortejo y, lógicamente sin faltar, de una gran carga de regalos, aparece pintado, creado en muñecos, representado a lo vivo allí donde se puede combinar con interesada habilidad, el tradicional sentimiento de esas fechas y la inducción al consumismo.

Figura que aunque por «importación», se la haya rodeado, en inicio, de bellos paisajes nórdicos llenos de nieve, abetos..., Brasil tardó relativamente poco romper excesivamente la tradicional, adaptarla a su realidad ambiental y mental: ropas más veraniegas, paisajes playeros, palmeras... (faltaría para algunas regiones dotarle de un chubasquero y paraguas al estar en época de lluvias).

Figura que, y esto era de esperar en un país donde la mujer tiene una presencia vital, se acompaña por algunos (el tema no es general) de su oponente «Mamai Noel» (Mamá Noel), bastante sugerente y comprometedora en ciertas representaciones.

A pesar de todo y aunque en minoría, también hemos de encontrar el «presepio» (pesebre de Belén), sea por tradición cristiana o por puro motivo ornamental «ad hoc», pero, lamentablemente para el acostumbrado, aislado de los villancicos a nuestro estilo (son desconocidos como tales).

Así las cosas, con tal contraste visual-ambiental, no resulta fácil para el extranjero (español en este caso) recuperar aquel hechizo especial de la Navidad sentido desde pequeño.

Sin embargo, y fuera de toda crítica nacida de cualquier absurda comparación (las Navidades con «sabor tropical» no dejan por ello de ser Navidades), no está por demás la experiencia para poder sentir que el «clima» navideño ha de estar siempre en nosotros y por encima de aquel otro circunstancial, sea éste natural o procurado artificialmente.

Desde Brasil, Feliz Navidad!

Jeroglíficos por Fernando Sáez

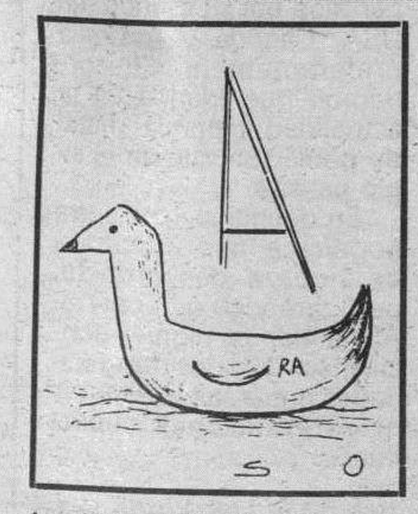

1.—¿Cómo fue el accidente?

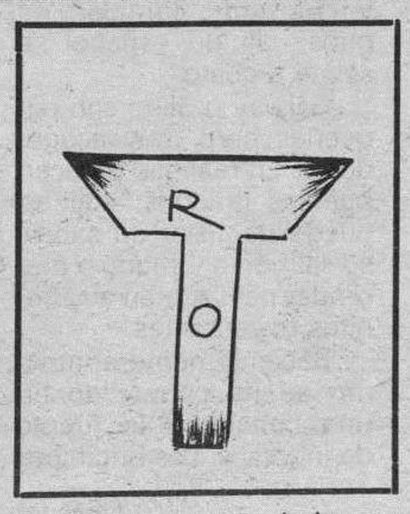

2.—No me gusta Luis, es un...

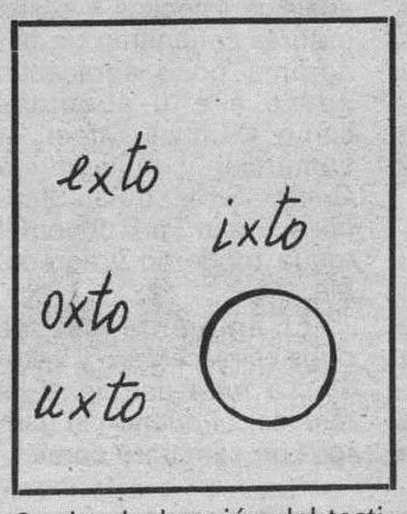

3.—La declaración del testigo en el juicio...

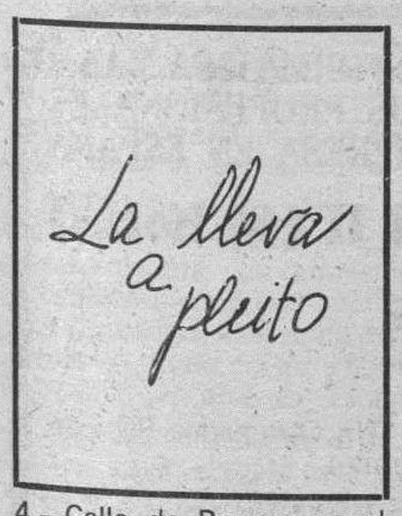

4.—Calle de Burgos en el Polígono Gamonal-Villímar.

5.—Si quieres mandar correspondencia al Diario de Burgos, envíelo...

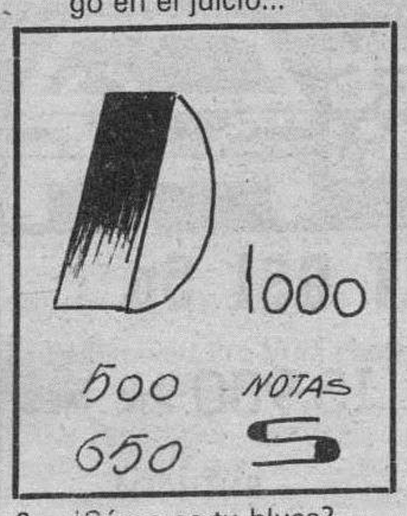

6.—¿Cómo es tu blusa?

Solución:
1: Aparatoso. 2: Ente raro. 3: No aportó nada. 4: La Demanda. 5: Al apartado 46. 6: De colores vivos.

Sonría, por favor

Mesa-Madero

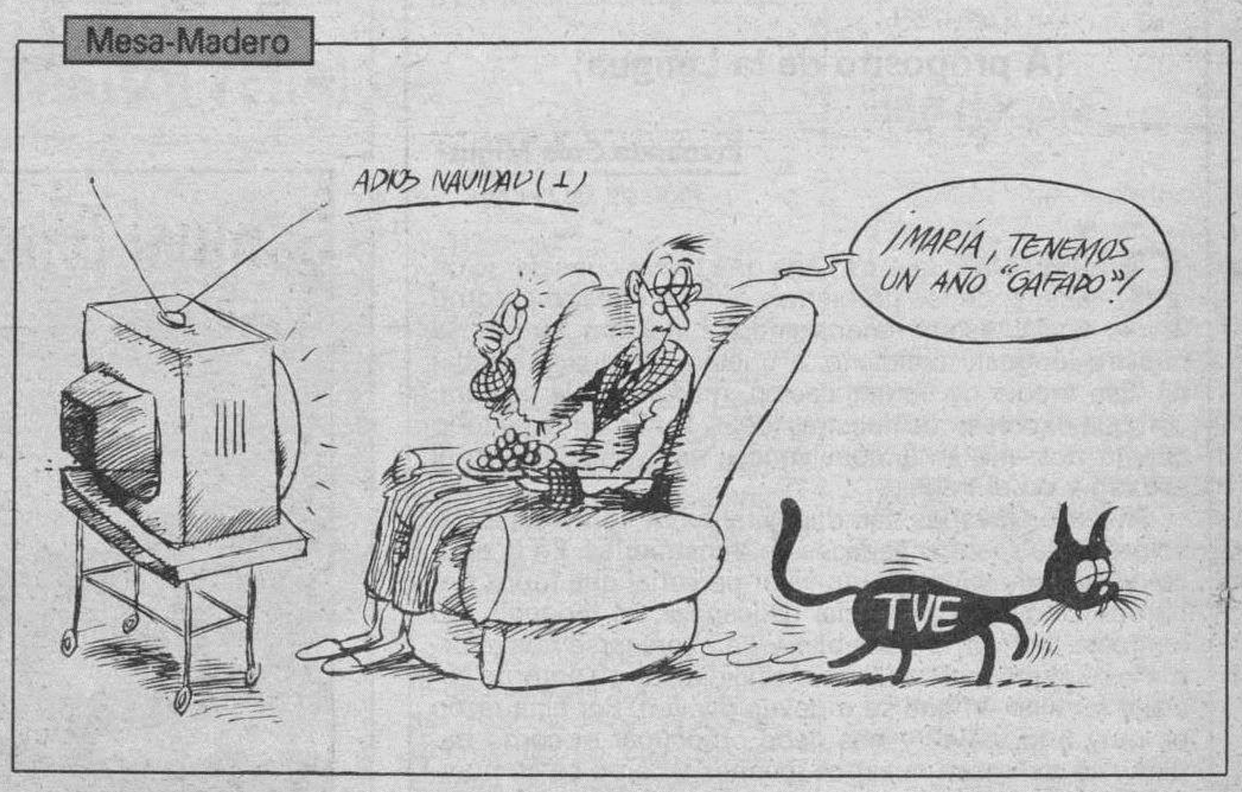

Mesa-Madero

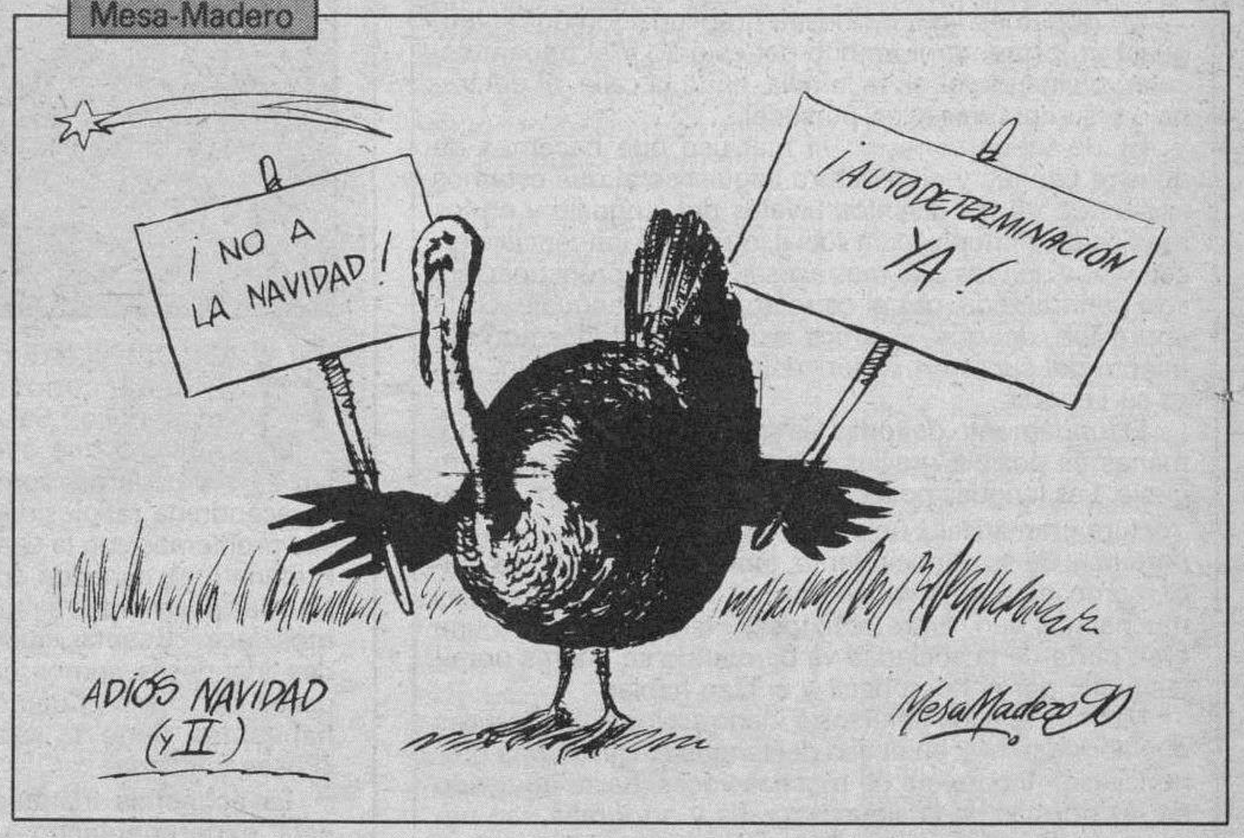

M.C.D 2018

Una cuestión palpitante

(A propósito de la Lengua)

Fernando Cors Miguel
Profesor de Lengua

PERMITIDME que os haga una breve consideración acerca de los problemas que en nuestro entorno social están amenazando a nuestra lengua, a nuestro lenguaje cotidiano, a nuestra Lenguas castellana. Ese medio de comunicación, milagro de la palabra, con que expresamos nuestras ideas, sentimientos y todo cuanto nos une en la convivencia, en la relación, en el estudio y en el trabajo.

Nuestros jóvenes son depositarios de todos aquellos valores que seamos capaces de transmitirles. En la época de su formación hay un valor personal que todos debemos cuidar con especial delicadeza: el lenguaje, su lenguaje. Su forma de hablar y de expresarse nos informa de su personalidad, su sensibilidad, de su entorno social y familiar en que se mueven y viven. Por esta razón es muy importante y nos debe preocupar el cómo hablar y se expresan nuestros jóvenes y cómo se comunican con los demás.

No debemos limitar nuestra preocupación por el lenguaje únicamente al ámbito del estudio y el trabajo escolar, olvidando el de la familia, el de la calle, el del trabajo y su comunicación personal.

Es de todos conocido el mal uso que hacemos de nuestra Lengua y el deterioro lingüístico al que estamos asistiendo en los distintos niveles del lenguaje y en los medios de comunicación social, que tanta influencia ejercen y que son los que más acusan esa despreocupación, casi generalizada, por el correcto uso del lenguaje. Da la impresión de que estamos asistiendo al desmoronamiento del supremo «valor» del alma de un pueblo, que es su Lengua.

El fundamento de todas las sociedades animales y humanas es posible gracias a la comunicación por el lenguaje. Las lenguas poseen para su comunicación una estructura gramatical y un componente léxico. De ahí la importancia de su conocimiento, tanto para el lenguaje culto, como para el lenguaje normal o coloquial. Nuestros muchachos ven, entre atónitos e incrédulos, cómo una gran parte de la sociedad va perdiendo su interés por el lenguaje, por el buen decir y el bien hablar.

Muchos son los defectos e incorrecciones lingüísticas que abundan hoy en el uso del lenguaje. Desde una pronunciación incorrecta de muchas voces, hasta un olvido de las normas de la sintaxis, grafía y ortografía, tan necesarias para un uso correcto de la Lengua. A esto hay que añadir esa invasión de palabras de origen inglés y algunos tecnicismos, que, por moda o ignorancia, están deteriorando visiblemente nuestro idioma castellano.

La consecuencia es que algunos de nuestros jóvenes terminan algunas fases de sus estudios sin conocer las reglas del buen hablar y despreocupados de la corrección y de la ortografía. No hay preocupación, interés, ni sentido del idioma. Como educador lo que más me preocupa, además de lo dicho, es constatar «cómo» los muchachos transgreden las normas más elementales del buen gusto y de la educación por medio del lenguaje.

Ese lenguaje bajo y soez, que todos debemos evitar. ¡Como si lo chabacano tuviera que ver algo con el lenguaje! En este sentido, la familia, el colegio y, en general, toda la sociedad tienen una grave responsabilidad ante los jóvenes. No olvidemos nunca que «los factores de relación» social del joven son fundamentales en el proceso de adquisición del lenguaje y sus normas de empleo. Si un chico oye hablar mal, hablará mal. Y es una pena.

Esta es una preocupación constante de los responsables de esta área. No hace mucho se escribía: «Esta falta de atención al lenguaje se complementa con el deterioro del estilo y del gusto. El lenguaje de los medios de opinión pública se han contagiado de estos defectos. Hoy ya es normal, lo que hace sólo unos años se consideraba soez. Se ha convertido en habitual lo malsonante. No sólo en televisión, que fue el origen y seguramente, la causa de esta degradación, sino que también ya la radio y los periódicos se han convertido en medios de difusión de un lenguaje envilecido, que no puede ser sino síntoma o signo de un envilecimiento más profundo. Falta sobriedad en la expresión, gusto e interés por el estilo».

Como he indicado antes, no hay razón alguna para pensar que las cualidades del estilo y la corrección en el lenguaje sólo deben merecer una atención literaria. La casa, la oficina, la clase, la calle deben ser el taller de nuestro lenguaje. Desde la primera educación del niño y desde su contacto con los demás hay que educarle para distinguir lo correcto de lo incorrecto, lo culto de lo inculto, lo adecuado de los malsonante. Sólo así los distintos modos de hablar coloquial, aunque espontáneos, ofrecerían matices más ricos y elevados. El idioma es parte del patrimonio cultural de una sociedad. ¡Es una insensatez malversarlo!

Cuando analizamos en clase el por qué de este deterioro del lenguaje, es curioso notar lo certeros que son los muchachos dando razones y sinrazones del tema. Y admiten la gran mayoría que su entorno no les facilita el mejorar su modo de hablar con corrección, buen gusto y educación. Creo sinceramente que este es un tema muy serio a considerar en la relación con nuestros jóvenes en la familia, en el Colegio y en el trabajo.

Por tierras gaélicas / y IV

Irlanda hoy

Teodoro Bustillo Vicario

HABITUALMENTE de Irlanda conocemos poco. Salvo algunos tópicos que suelen ser verdaderos, como su acendrada religiosidad, sus problemas con la Gran Bretaña o su parecido con Galicia poco más sabremos decir. ¿Cuántas ciudades irlandesas somos capaces de citar? ¿Cuántos habitantes tiene la isla? ¿Posee industria?

La economía irlandesa está experimentando un cambio. Si bien la agricultura y la ganadería han sido las actividades que han ocupado el quehacer cotidiano de los irlandeses, la reciente industrialización está cambiando este signo.

Desde mediados del siglo XIX los cultivos de cereales fueron abandonados en beneficio de los pastos y la producción de trigo disminuyó drásticamente. Desde entonces hasta hoy la ganadería ha constituido la base de la economía irlandesa. Pequeñas explotaciones trabajadas directamente por sus propietarios y encuadrados en una sólida red de cooperativas es lo más característico.

Este panorama ha comenzado a variar. Frente a la Irlanda tradicional y agraria se levanta otra industrial y urbana. A partir del año 1973, año de la adhesión a la CEE el país ha comenzado un desarrollo industrial. Desde este año hasta 1978 su crecimiento ha sido espectacular. La instalación de empresas británicas y americanas ha cambiado el signo de las ocupaciones tradicionales de los irlandeses; ahora la población que trabaja en la industria es mayor que la ocupada en la ganadería. Se han creado industrias de montaje de automóviles, de electrónica, de muebles, instrumentos musicales, bisutería, tabaco... Tampoco debemos olvidar a las tradicionales como la transformación de productos agrícolas, licores y bebidas, confección vidrio o cerámica. Dublín y Cork son los principales centros industriales.

Dublín es la ciudad más conocida. Con sus 600.000 habitantes está llena de contradicciones y contrastes. Esta urbe lleva implícita la huella de miseria, tristeza y padecimientos que ha soportado Irlanda. Colores grises en sus piedras, edificios ruinosos y calles oscuras configuran un panorama poco agradable. Junto a ello avenidas como O'Conell Street, la comercial y bullanguera Grafton Street o San Stephens Green Park ponen el toque moderno y agradable.

El ambiente de sus pubs es placentero y vistoso. La hora del cierre es curiosa; el dueño del garito o un camarero comienzan a dar golpes sobre un objeto metálico que hace las veces de campana, produciendo un ruido molesto con el único fin de desalojar a los bebedores tardíos. El local suele estar lleno, pero allí no se mueve nadie; el ruido producido por el camarero cada vez es más frecuente y sonoro, convirtiéndose en fastidioso e irritante. Tan frecuentes llegan a ser los golpes y tan incordiante el ruido que los clientes arrojan al aprendiz de campanero cualquier cosa que tengan a mano, bien sea un posavasos, un paquete de cigarros o el periódico, todo en un ambiente alegre y desenfadado.

A parte de Dublín existen otras ciudades como Cork, Limerick, Galway o Sligo desconocidas para muchos europeos. Cork es la ciudad que ha simbolizado la resistencia frente al invasor inglés; es una ciudad tranquila pero con una vida comercial muy activa y con gran cantidad de pubs; allí un español se siente a gusto.

Galway o Sligo son pequeñas pero muy acogedoras. En realidad parecen pueblos grandes; aquí se puede degustar un sabroso salmón ahumado o merendar pescado en sus bonitos restaurantes.

Recientemente el turismo se ha convertido en una considerable fuente de ingresos. Los británicos inundan la isla en los meses estivales; tampoco es raro ver gran cantidad de españoles entre 14 y 18 años aprendiendo inglés, pues éste es el idioma que utilizan la gran mayoría de los irlandeses.

No sólo el idioma es el mismo que el de Gran Bretaña, también la economía irlandesa orbita en torno a la inglesa, estando muy condicionada por el Reino Unido. Las importaciones proceden en su mayoría de la antigua metrópoli y las exportaciones.

Tienen como destino ese mismo país. Entre las primeras cabe citar las compras de petróleo y derivados, así como productos químicos y material de transporte. Entre las exportaciones destacan la carne, el pescado, bebidas y tejidos.

Un papel importante en la economía irlandesa son las remesas de los emigrantes. Más de 10 millones de irlandeses están repartidos por el mundo, en USA, Canadá y Australia preferentemente. Recordemos que Irlanda en la actualidad tiene la mitad de población que en el siglo pasado.

En definitiva, esta tierra no ofrece una impresión de riqueza desbordante, pero tampoco de pobreza. Allí la vida es digna y sencilla, sin grandes desigualdades entre sus habitantes ni ostentaciones supérfluas.

OCASIONES DEL LEON
OPEL KADET GSI 5p.
BU - 8 . . .-I 15.980 PTS. MES
+
ENTRADA
Talleres Pedro, S.L.
Ctra. Madrid - Irún, Km.247
Tlf. 217011 · BURGOS
su concesionario PEUGEOT TALBOT

LA APLICACION INFORMATICA MAS UTILIZADA POR LOS PROFESIONALES Y LA PEQUEÑA EMPRESA EN ESPAÑA
OPEN ACCESS II (60 horas)
— Base de Datos
— Tratamiento de Textos
— Hoja de Cálculo
— Agendia Electrónica
Plazas limitadas a 16 (Un Ordenador PC, con disco duro, para cada alumno).
• Comienzo inmediato • Matricúlate hoy mismo
ACADEMIA CASTILLA
San Cosme, 4, 1.º

M.C.D 2018

De domingo a domingo

Que en 1990 se resuelva la enseñanza religiosa

José-Antonio Abad

LAS Navidades tienen, dentro de sus incontables bienes, el inconveniente de no dejar paso al comentario o incluso a la difusión de ideas y hechos importantes si llevan el mínimo atisbo de polémica o enfrentamiento, real o aparente. Eso es lo que ha sucedido con unas declaraciones del arzobispo de Valladolid, monseñor Delicado Baeza, a una importante y seria agencia de noticias española.

Interrogado sobre el tan actual e importante tema de la enseñanza de la religión en la Escuela, el prelado vallisoletano —presidente de la Comisión Episcopal de Enseñanza— ha sido tajante: en 1990 debe resolverse, «de una vez para siempre, por derecho propio y de acuerdo con el marco escolar, la situación de la formación religiosa, de acuerdo con el derecho constitucional».

Ello exige, según el citado prelado, algo tan importante como el reconocimiento no sólo formal sino real del lugar que ocupa la religión en el marco escolar, de tal modo que los que libremente eligen la enseñanza religiosa se comprueben que esta asignatura se da en horarios idénticos a cualquiera otra, así como el no ser discriminados de los restantes alumnos. Relegar la enseñanza de la religión a la última hora de las clases o confinarla en la primera, y eso en todos los centros dependientes del Estado, es una clara discriminación tanto de la misma asignatura de religión como de los alumnos que la cursen. ¿Qué dirían los profesores de química, pongamos por caso, si en todos los centros escolares de España se impartiese a primera o a última hora, y, además, fuese optativa? Y quien dice de los profesores de química puede decir lo mismo de los de matemáticas, historia o geografía.

En el fondo de esa postura anti-religión, más o menos latente en no pocas dirigentes del Ministerio de Educación, late un desconocimiento científico de lo que significa el hecho religioso en la sociedad y lo que significa la religión católica para comprender la cultura occidental. ¿Quien no sepa quién fue David; la Virgen Santísima, o lo que pasó en la Pasión del Señor, o la presencia de Cristo en la Eucaristía, o la importancia que tiene Dios ¿cómo podrá captar en toda su hondura el Moisés de Miguel Angel, las Inmaculadas de Murillo, las tallas yacentes de Gregorio Fernández y la custodia toleda de Arce?

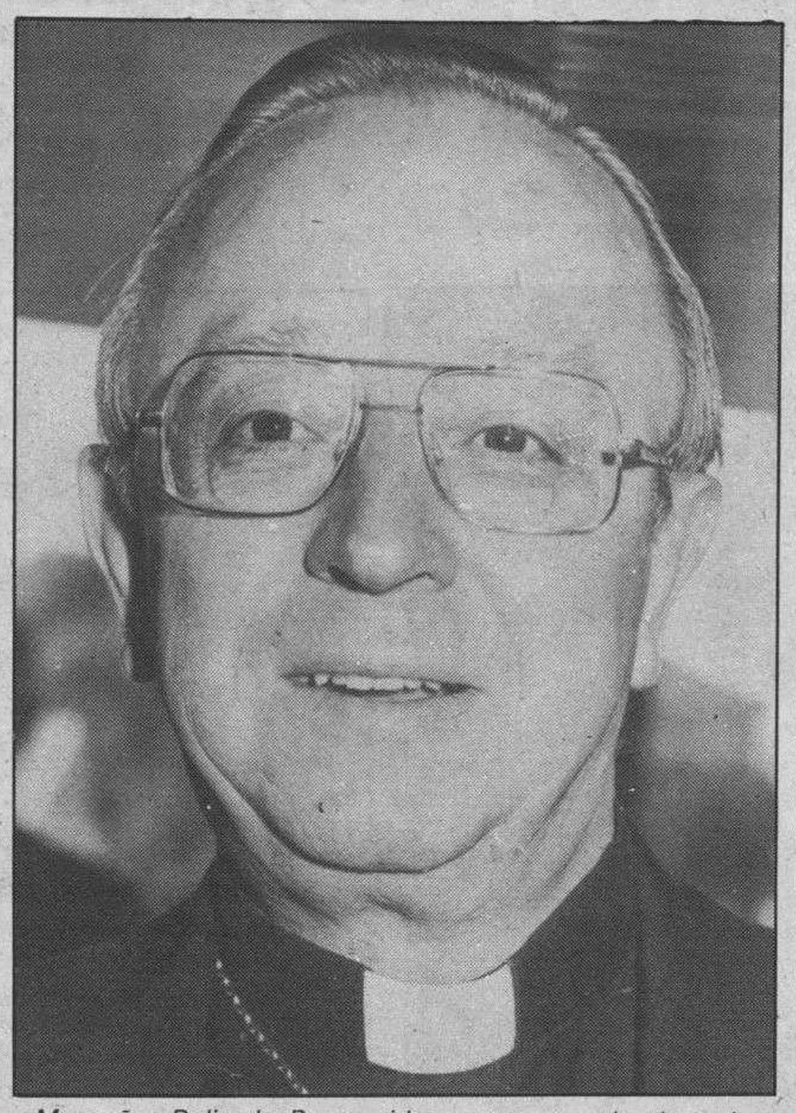

Monseñor Delicado Baeza pide respeto para la clase de religión.

Por otra parte, «prolongar la inestabilidad escolar» es un perjuicio para todos, porque —como dice Mons. Delicado Baeza— los qe no opten por una determinada formación religiosa según su conciencia, «también tienen derecho a una cultura completa de la que no pueden sustraerse el conocimiento del hecho religioso en general y del cristianismo en particular. También éstos tienen derecho ál desarrollo de su personalidad en los valores éticos».

Por último, hay que tener presente que la escuela de iniciativa social ha de ser respetada y ayudada realmente. Lo cual exige dotarla de recursos y medios económicos, técnicos, pedagógicos en equidad con las demás escuelas públicas y en derecho, según la Constitución respetuosamente interpretada.

Ahora nos toca esperar a que los responsables estatales sean exquisitamente ecuánimes en el respeto al derecho de la libertad religiosa y a que valoren más la libertad real —no sólo la formal—, para que en 1990 se resuelva una cuestión tan importante como la de la enseñanza religiosa en la escuela. Sería malo en todos los sentidos correr hacia tiempos pasados, que, por muchos intentos que existan de resucitarlos, no dejarán de ser momias históricas y culturales.

Testimonio

Rito Hortera

Por eso de la curiosidad y por aquello que me encontraba casualmente en Southampton, asistí a una celebración de rito anglicano. El resultado no pudo ser más positivo para mi espíritu. El pastor comentó un pasaje de la biblia en menos de cinco minutos, el oficio religioso duró apenas media hora y no contabilicé ni un solo detalle hortera. Música de órgano, un pueblo que canta con el buen gusto de la cultura. Rigor y tradición, no a merced de la vulgar chavacanada.

Lo contrario que en nuestra Iglesia Católica, que han confundido la profundidad del concilio con la superficialidad de lo hortera. En España se ha terminado con el rito de la cultura y la tradición en los oficios religiosos, cuando es precisamente la Iglesia Católica, la depositaria más sólida de nuestra cultura. Aquí se ponen cuatro beatas a tocar la guitarra y Dios tiene que taparse los oídos. Dios es el buen gusto, y también la paciencia, pero no tanto. Ni Dios soporta las homilías de las misas dominicales en España. Largas, tediosas, vacías, reiterativas y bobas.

Si a un rito religioso se le quita solemnidad, se convierte en una chapuza. Hay que ser progresista en todo, menos en este aspecto. **Alfonso Ussía. (Reproducido en «Iglesia en Palencia»).**

Iglesia y sociedad: Noticias

Ya se puede hablar directamente con el Papa desde España

Ya se puede utilizar desde España el servicio «Un pensamiento del Papa» que Radio Vaticano puso en marcha el pasado mes de Abril y que permite escuchar la voz del Papa en español, francés, inglés o italiano con sólo marcar el número telefónico 07-39-777-93030.

Proponen una publicidad institucional que exalte los valores cívicos

La Agrupación de telespectadores y Radioyentes (ATR) propone a las Administraciones Públicas que los mensajes publicitarios difundidos por Prensa, Radio y Televisión exalten los valores cívicos de convivencia. Dentro de estos valores ATR considera la tolerancia y el respeto a los derechos e ideas de los demás.

Asimismo, la Agrupación de Telespectadores y Radioyentes recomienda la emisión de anuncios institucionales sobre la igualdad ante la Ley, y los que resalten el rechazo de toda posible discriminación por razón de nacimiento, raza, sexo, religión u opinión.

Por último, ATR reitera su petición al director de RTVE, Luis Solana, para que disminuya la violencia en la programación. Según esta agrupación, el 37 por ciento de las películas que emite TVE son violentas.

Nuevo libro sobre el fundador del Opus Dei

Esta semana ha sido presentado el libro «Tiempo de caminar», sobre el fundador del Opus Dei, de la escritora y profesora Ana Sastre. En el acto intervino José Antonio Ibáñez Martín, catedrático de la Complutense; Carmen Castillo, catedrática de la Universidad de Navarra; Covadonga O'Shea, directora de la revista «Telva», y la propia autora.

Ana Sastre es la primera mujer que escribe un libro sobre monseñor Jose María Escrivá de Balaguer. Se trata de una semblanza, sin ambiciones biográficas exhaustivas, pero manteniendo una fidelidad rigurosa a los datos históricos para llegar a un perfil indispensable, a los grandes rasgos de un modo de ser y de hacer que respondieron a una llamada irrevocable de Jesucristo.

Además, se describe el acontecer cotidiano de una vida de la que han surgido certezas de amor, capaces de dar la vuelta al Mundo. Cada una de las experiencias y dificultades se describen, al sesgo del propio caminar histórico del Opus Dei. En «tiempo de caminar» aparecen igualmente algunas de las personas que participaron de cerca en lo que la autora ha definido como «aventura de santidad en el Mundo».

Presentación del cancionero popular de Castilla y León

Acaba de ser presentado en la Diputación de Salamanca el Cancionero Popular de Castilla y León, obra que por su contenido, características y presentación constituye un trabajo único en el ámbito de la Comunidad Autónoma.

El acto de presentación corrió a cargo de la presidenta de la Diputación salmantina, María del Rosario Diego, quien reafirmó la voluntad del equipo de gobierno del Palacio de la Salina —sede de la Diputación—, de fomentar las publicaciones que de este tipo vienen realizándose a través del Centro de Cultura Tradicional.

El Cancionero Popular de Castilla y León, editado por ese mismo Centro, es una edición antológica de romances, canciones y danzas de la tradición oral, recogidos por Pedro Pablo Abad, José Luis Alonso, Angel Carril, Joaquín Díaz, María Concepción Martín, Antonio Sánchez y Pedro Vaquero, así como por los miembros del Centro de Estudios de Folklore de Zamora de los grupos Nuevo Mester de Juglaría y Yesca.

La obra estuvo coordinada por Luis Díaz Viana y Miguel Manzano Alonso. En el acto también se hizo alusión a la inminente presentación de un nuevo volumen sobre la gaita y el tamboril. La presentación se repetirá por las distintas provincias de la comunidad castellano-leonesa.

Avanza el proceso de beatificación de dos religiosos españoles

Juan Pablo II aprobó ayer los decretos de la congregación para las causas de los Santos que declaran el martirio de un religioso y una religiosa (españoles) asesinados durante los tiempos de la Guerra Civil. La ceremonia de beatificación se celebrará el próximo año.

Se trata del religioso Jaime Hilario Barbal, de los Hermanos de las Escuelas Cristianas, nacido en Enviny, diócesis de Urgel, en 1898 y muerto en Tarragona el 18 de Enero de 1937. La religiosa es María Mercedes Prat y Prat, de la Sociedad de Santa Teresa, nacida en Barcelona, en 1890 y muerta el 22 de Junio de 1936.

La Federación Pro-Vida contesta a las críticas sobre los videos antiabortistas.

La Federación de Asociaciones Pro-Vida ha contestado, en un comunicado, las críticas vertidas días pasados por la Federación de Enseñanza de CC.OO. respecto a la difusión de unos videos antiabortistas durante la clase de religión en algunos centros escolares, difusión que había sido autorizada por el Consejo Escolar del Estado.

La Federación Pro-Vida se refiere a la postura de CC. OO. de considerar inadmisible la equiparación que en el video se hace entre las prácticas abortistas y otras realizadas en campos de concentración nazis. «Sin duda, dicha relación no parece exagerada, ya que en ambas situaciones se elimina un ser humano inocente», afirma Pro-Vida.

Otra de las quejas del sindicato versaba sobre la aparición en el video de escenas sangrientas, «las mismas que se dan cada día en las múltiples clínicas autorizadas por el Estado para esta práctica inhumana. No se exagera un ápice —dice Pro-Vida— por lo que habría que saber si lo que hay que condenar es que se divulgue lo que allí se practica o que se esté practicando».

Pro-Vida concluye afirmando que su actividad ante el problema del aborto no se limita a denunciar a los centros que lo practican, sino también a poner soluciones positivas y reales a todas aquellas madres con problemas, y en todos los casos en que la vida humana se encuentre atacada.

Negociaciones del Vaticano con Checoslovaquia para nombrar obispos y abrir seminarios

El nuevo viceprimer ministro para la Cultura del Gobierno checoslovaco, Jozef Hromadka, mantuvo ayer un largo coloquio en el Vaticano con monseñor Francesco Colasuono, Nuncio Apostólico con encargos especiales, para tratar del nombramiento de obispos y de la apertura de dos o tres nuevos seminarios en el país.

En una entrevista concedida a Radio Vaticano (la primera en 40 años que un político checo concede a esta emisora), Jozef Hromadka afirmó que la nueva constitución checa garantizará la libertad de conciencia y de culto, y que las órdenes e instituciones religiosas podrán recomenzar sus actitudes en este país, ya que fueron suprimidas de hecho pero sin base legal para hacerlo».

Se recrudece la represión religiosa en China

Dos obispos, un sacerdote y un número no determinado de catequistas católicos fueron arrestados en China, en las últimas dos semanas, según informa la agencia católica italiana Asia News. El Gobierno chino, afirma la agencia, citando fuentes de Hong Kong, «aislado en el campo internacional y cada vez más contestado en el interior, ha adoptado una dura represión de cara a cualquier disenso, especialmente de los católicos».

La noticia fue desmentida por un portavoz de la Asociación Patriótica Católica China, que afirmó que en ese país «la libertad de culto es y continuará siendo garantizada por la Constitución». En cuanto al episodio narrado por Asia News, no quiso hacer ningún comentario, sosteniendo que esas personas no forman parte de la diócesis de Pekín.

M.C.D 2018

Protagonistas

Barcelonés afincado en la localidad burgalesa de Atapuerca, Antonio Graña Lindström llegó casualmente a la cerámica en 1982, después de picotear otras artes, y se quedó en ella desde entonces. Graña, que sitúa su trabajo en la tradición artesanal más purista pese a considerarse vitalmente «poco clásico», entiende que el arte no es el artista sino la creación. Estos días exhibe parte de su obra en el café de la Antigua de Gamonal.

Antonio Graña, el nomadismo vital de un ceramista por casualidad

Texto: Ricardo Ruiz

Fotografías: Jesús Matías

—El primer contacto con el barro lo tuviste a edad temprana, a los doce o trece años. Luego, lo abandonaste para picotear en otras actividades artísticas (metales preciosos, pintura, fotografía...) hasta que finalmente recalas en el barro, casi veinte años después de aquel primer contacto, en 1982. ¿Por qué definitivamente la cerámica?

—Yo creo que son más bien casualidades las que te van llevando de un sitio a otro hasta que recalas finalmente en uno. Para mí ha sido fácil quedarme en éste porque es muy agradecido.

—Naciste en Barcelona y has residido en otras muchas ciudades antes de instalarte en la localidad burgalesa de Atapuerca. ¿El tuyo es algo así como un ejercicio de nomadismo que actualmente se ha hecho sedentario?

—Sí, puede ser. Siempre he sido muy nómada, pero no porque yo lo fuera esencialmente sino por las propias circunstancias que te van llevando de un sitio a otro. Me quedé en Burgos casualmente, casi de paso, y llevo ya diez años.

—¿Es tu estado definitivo?

—Eso nunca se sabe ya que depende de cómo salgan las cosas.

El barro

—¿Qué es el barro para tí: tu primera, tu segunda piel...?

—Es el trabajo que realizo para sobrevivir al tiempo que me ayuda a realizarme. Es una actividad muy directa que te hace sentirte satisfecho o muy cabreado.

—En alguna ocasión has manifestado que para tí lo más importante es crear. ¿El fin creativo justifica los medios empleados?

—No tan gratuitamente. Si el ser humano tiene algo que le diferencia de los otros seres vivientes eso puede ser la necesidad de comunicarse. Esto es una creación continua, siempre estamos pariendo y pariendo y si además creas algo y encima te ganas el sustento, pues doblemente mejor.

—¿Cuando terminas una pieza sientes esa especie de liberación post-alumbramiento? ¿Te regocijas con ella?

—En ocasiones te cabreas y en otras te alegras. En esto de la cerámica entra mucho la casualidad porque, aunque la técnica es algo que se puede dominar, siempre interviene el fuego que es el que finalmente decide. Con el fuego entra en juego otra energía que genera algo que tu mismo no esperabas.

Los esgrafiados

—Algo que ha caracterizado tu obra son los esgrafiados. ¿Continúan siendo el eje de tu producción?

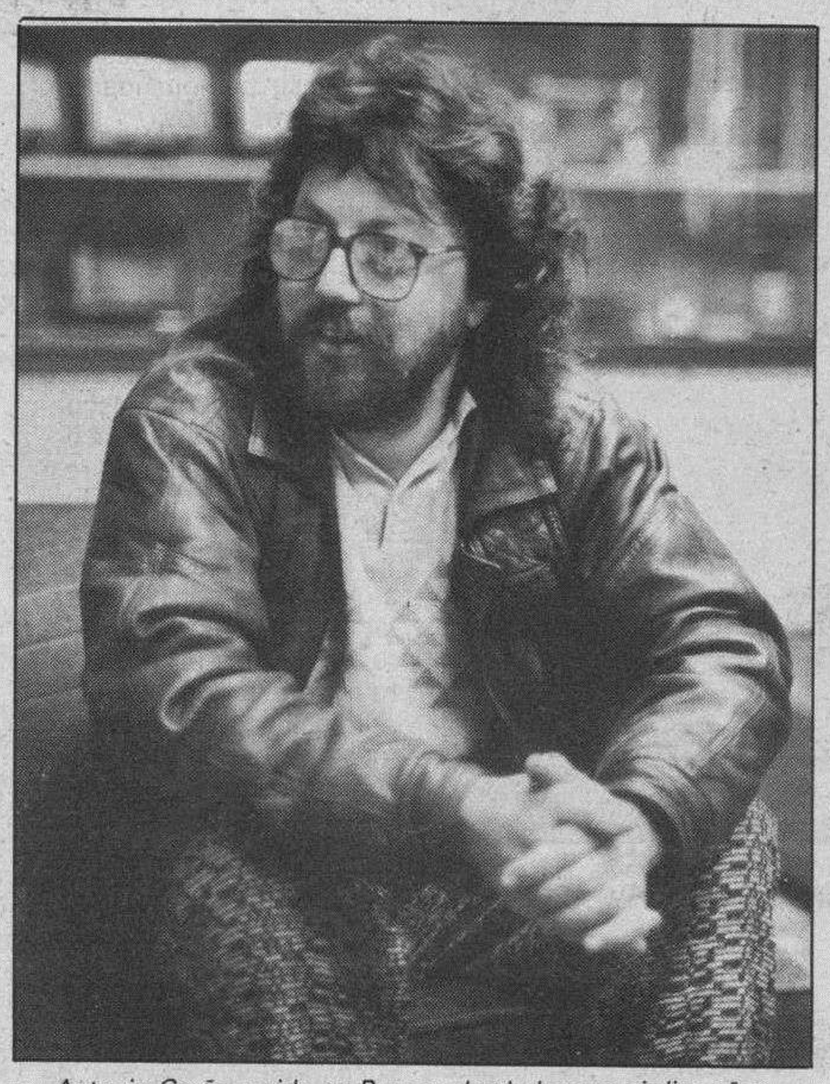

Antonio Graña reside en Burgos desde hace casi diez años

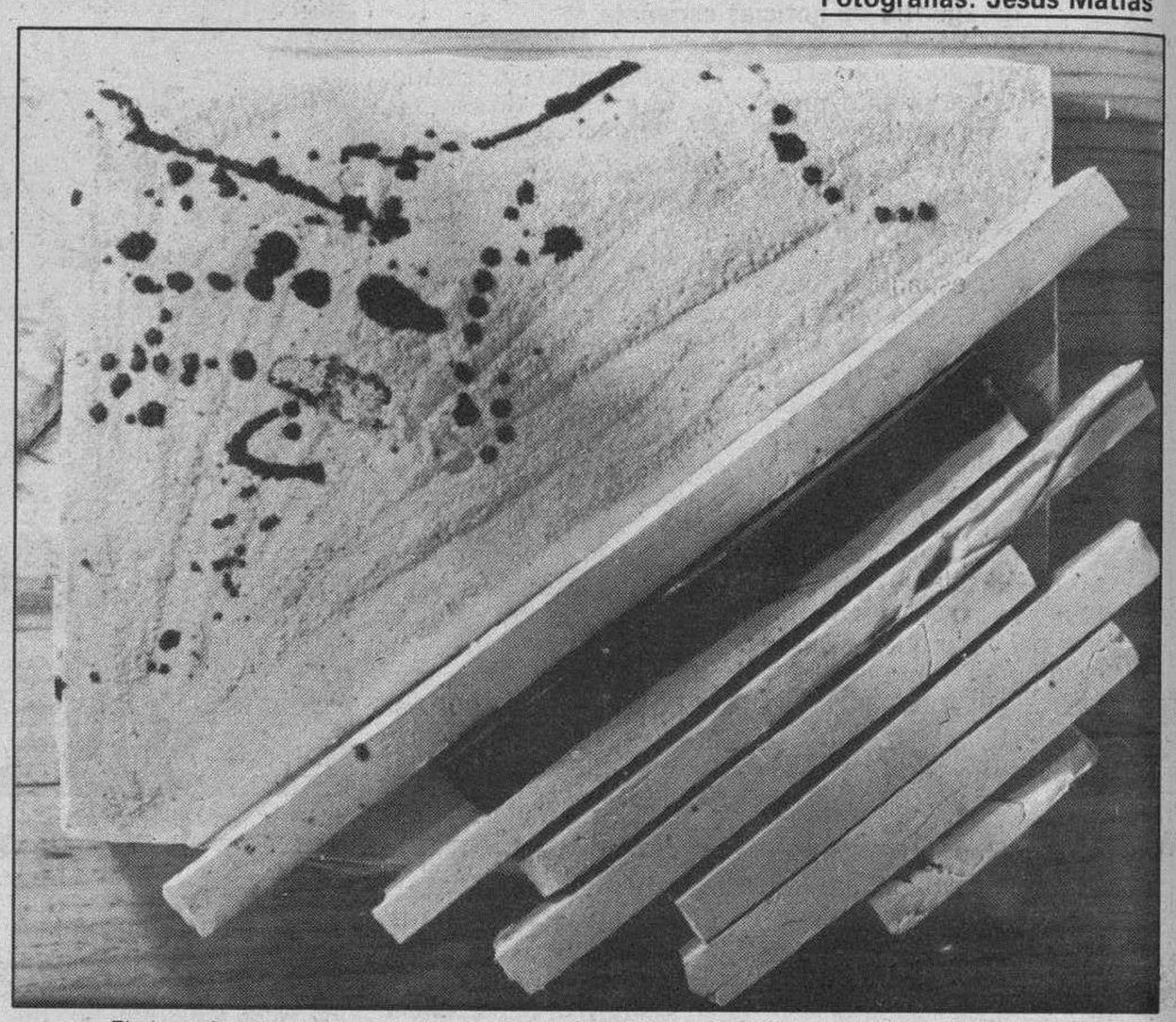

El ceramista expone estos días parte de su obra en el café de la Antigua de Gamonal

—Sí, aunque ahora en esta exposición presento piezas diferentes. En mi vida nunca he sido clásico, pero esto de la cerámica soy de lo más clásico, más que cualquiera de los tradicionalistas del mundo. Ahora exhibo una serie de piezas adaptadas al local, unas quince, entre las que destacan fundamentalmente unos cuadros y placas que hasta ahora nunca había hecho. Sin embargo, sigo con los esgrafiados de toda la vida aunque a otros niveles me encanta buscar nuevas técnicas, materiales y elementos. Es un trabajo y al mismo tiempo un «hobby».

—Actualmente muchos ceramistas están presentando trabajos modernos e innovadores que rompen con los conceptos de la cerámica tradicional. Sin embargo, tú te mantienes en tu misma línea de creación clásica y tradicional. ¿Por qué?

—Cuando empecé con el barro, estaba buscando y buscando y todo lo que surgía era extraordinario y magnífico ya que cada vez que abría el horno aquello era una maravilla. Una vez que vas dominando la técnica, las cosas te van saliendo perfectas, pero en el momento que descubres todo tipo de técnicas existentes alcanzas un júbilo terrible porque ves que has creado algo diferente. Por todo esto, y aunque esté un tanto cansado y aburrido, no voy a abandonar mi línea tradicional ya que le debo la posibilidad de hacer otras cosas como las que realizo ahora. Lógicamente seguiré con ello, pero sin olvidar otro tipo de piezas nuevas con esa antigua idea de volver a buscar, de regresar al principio. Creo que la parte más importante de la cerámica es el horno.

El arte es la creación

—Aunque los ceramistas sois poco partidarios de considerar la cerámica como un arte, habéis intentado por lo menos que se supere el mero concepto de cacharro utilitario para que se deje de ver la cerámica como la hermana pobre de las artes. ¿Te incluyes dentro de esta línea?

—¿Qué es y qué no es arte? A fin de cuentas es la creación de un individuo que cuanto más loca sea, más artística se la puede considerar. Sin embargo, un señor que realiza su trabajo en una imprenta, por poner un ejemplo, no tiene esa consideración pese a que lo que haga sea también una auténtica obra de arte porque se siente realizadísimo con ella. El arte lo tiene el ser humano y quizá alguna de sus manifestaciones sean artísticas, que puede ser mi caso, pero el arte es un momento de creación, no la persona en sí misma.

—¿Comó encuentras el panorama ceramista?

—Todos los momentos son fundamentales, pero este es especialmente importante porque se encuentra en un momento crítico. Además de ser un trabajo bastante «stressante» ya que estás continuamente pensando en cerámica, últimamente se están implantando con mucha fuerza una serie de talleres pero que están olvidando la propia esencia de la cerámica. Se instalan industrias con grandes mecanismos y producciones que dejan de lado el aspecto artesanal y se preocupan solamente del lado comercial. Esto es lo grave.

—Estos días y hasta el próximo 25 de Enero expones en el café de la Antigua de Gamonal. ¿Tras esta muestra, qué próximos proyectos tienes?

—Prepararé la temporada veraniega, sin perder las referencias tradicionales, pero trabajando sobre estas nuevas placas y piezas.

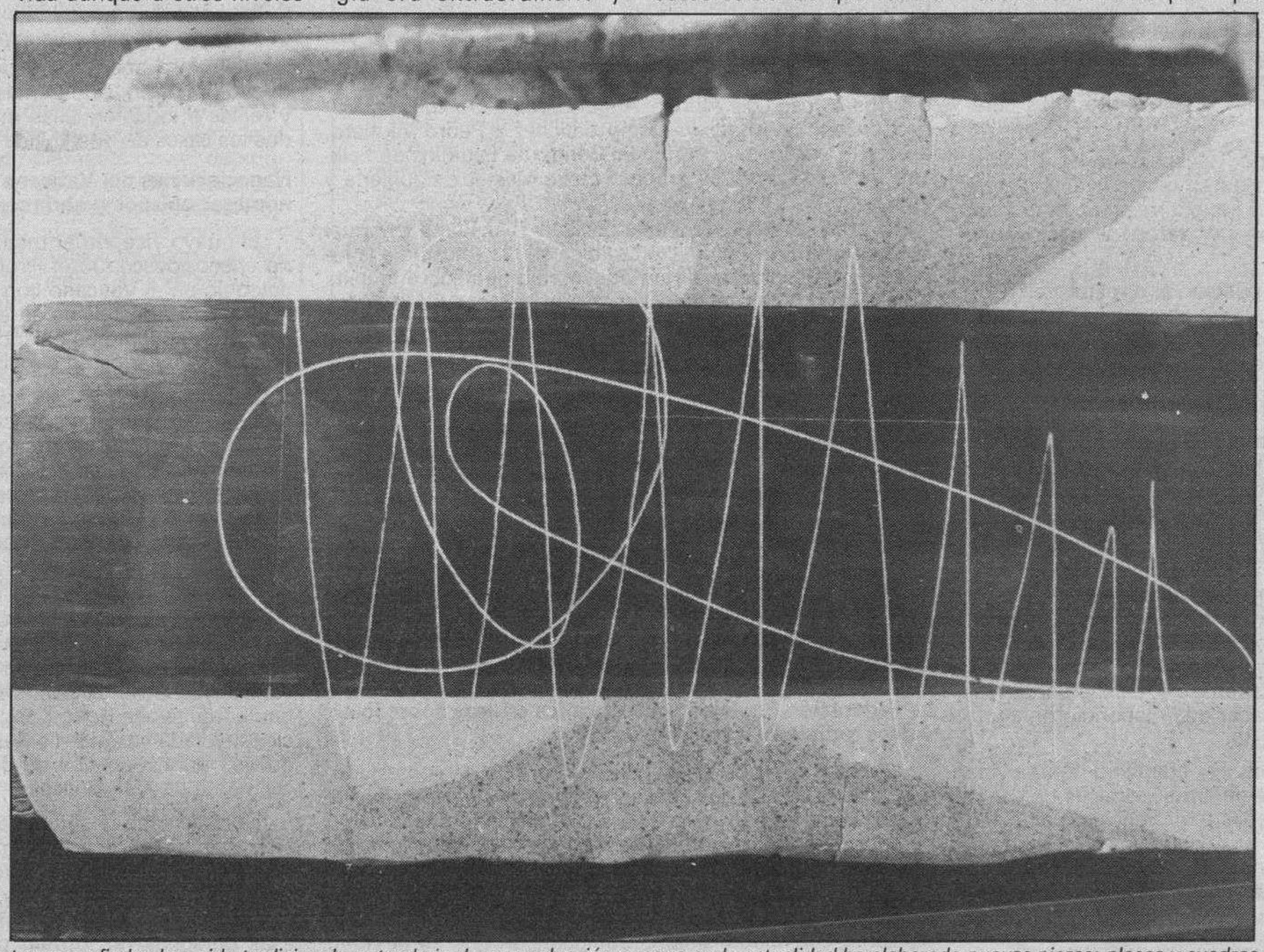

Los esgrafiados han sido tradicionalmente el eje de su producción aunque en la actualidad ha elaborado nuevas piezas: placas y cuadros

M.C.D 2018

Fernández Ordóñez pide a su colega iraní la libertad para el capitán Rosales

Santiago de Compostela (Efe).— El ministro español de Asuntos Exteriores, Francisco Fernández Ordóñez, solicitó de su colega iraní la libertad condicional para Jesús Manuel Rosales López, capitán de la Marina Mercante detenido desde el 13 de mayo de 1989 en la prisión de Bandar Abbas.

La periodista Mayte Suárez, vocal de la Asociación Española de Periodistas Científicos, esposa del capitán Rosales, dijo a Efe que la petición del ministro español se realizó por el carácter humanitario de la situación del detenido, en tanto no se cierra el sumario y concluye el proceso contra el ciudadano español.

Agregó que en el escrito, el titular de Asuntos Exteriores español indicaba a su colega iraní que «la Embajada de España en la capital persa, se comprometía a la custodia del marino español durante el tiempo en que se prolongase dicho proceso».

La esposa del marino gallego indicó que, según le habían dicho las autoridades diplomáticas españolas, el ministro de Asuntos Exteriores de Irán no aceptó dicha solicitud en tanto en cuanto no se incluya el pago de una garantía económica, complementaria a la custodia administrativa.

Gran decepción

La situación le fue comunicada a la esposa del capitán Rosales por el secretario de la Embajada de España en Irán, Javier Hernández Peña, durante la estancia de Mayte Suárez en aquel país, al que se desplazó para reunirse con su marido en las fechas navideñas.

Mayte Suárez dijo que la actitud del Gobierno español había supuesto «una gran decepción» y añadió que seguía confiando en las autoridades españolas «que tienen elementos de juicio suficientes y probados sobre la honestidad de mi esposo».

Según su esposa, el capitán Rosales «se encuentra muy deprimido» aunque manifestó también su confianza en las gestiones que lleve a cabo la diplomacia española para que el proceso no se paralice «ya que en este país el tiempo no cuenta y nadie puede comprender esta trágica situación hasta que se padece».

En un intento de acelerar el proceso, los abogados defensores del capitán Rosales han solicitado el traslado del detenido a la cárcel de Teherán, aunque Mayte Suárez manifestó su preocupación por el régimen carcelario que pueda ser aplicado a su esposo en la cárcel de la capital persa.

Trato considerado

El capitán Rosales se encuentra actualmente en Bandar Abbas, a unos 1.400 kilómetros de Teherán, en un pabellón de presos aislados y en una celda individual y, según su esposa, se le concede «un trato muy considerado».

El capitán Rosales figuraba como primer oficial en el petrolero «Minav-4», de la Compañía del Petróleo Nacional Iraní, cuando procedía a la descarga de crudo en el puerto de Bandad Abbas, en donde, a consecuencia de un derrame, se registró una explosión en un pesquero próximo que produjo la muerte a 15 personas.

La esposa del marino gallego aseguró a Efe que la resolución del caso, al margen de la posibilidad de concesión de la libertad condicional, está en que el Seguro Marítimo Internacional garantice el pago de las indemnizaciones a los familiares de las víctimas y por los daños materiales ocasionados.

Tanto los familiares del capitán Rosales como sus abogados han señalado que el marino gallego fue víctima de su propia honestidad profesional, ya que no negó que estaba dirigiendo la descarga de crudo y no rehuyó de sus responsabilidades.

Abandonado en Irán

Esta actitud, dijo a Efe Mayte Suárez, choca con la del capitán del «Minav-4» y del resto de la tripulación que, aún sabiendo que existían diversas irregularidades, no se presentaron a declarar y abandonaron el país iraní una vez ocurrido el accidente.

El «Minav-4» estaba al mando del capitán W. Sckmidt, de nacionalidad alemana, y el buque pertenece a la misma compañía que el «Khark-5», al que el Gobierno español negó ayer la posibilidad de entrar en el puerto de Tenerife, en evitación de un desastre ecológico, tras provocar una marea negra en aguas de Marruecos.

Mayte Suárez, a su regreso de Irán, dijo que su esposo disfrutaba de un permiso autorizado de cuatro horas al día, que luego se prolongarían a siete por decisión del juez instructor del caso, el Magistrado Hasimin, durante las cuales «fuimos siempre acompañados de una discreta custodia policial».

En un gesto que la esposa del marino gallego calificó de «consideración», los policías que custodiaban a su marido les habían permitido hacerse algunas fotografías.

Mayte Suárez envió ayer un telegrama al ministro español Fernández Ordóñez, en el que pide una audiencia urgente, a fin de reiterar que España negocie «al más alto nivel» la libertad condicional de su marido.

M.C.D 2018

El PP pide la creación de una comisión investigadora sobre las actividades de «Mercosa»

Madrid (Efe).— El Grupo Popular en el Congreso ha pedido la creación de una comisión de investigación sobre las actividades económicas, comerciales y de relaciones laborales de la empresa pública Mercados de Origen, S.A.

El Partido Popular considera que esta empresa «ha estado sumida en una frenética política laboral caracterizada por la falta de contratos, despidos masivos, indeminizaciones millonarias y una situación económica alarmante ya que su subsistencia depende de sucesivas ampliaciones de capital procedentes de los Presupuestos del Estado». Además, en la Proposición no de Ley presentada por el Grupo Popular se afirma que «Mercosa» ha realizado «actuaciones comerciales de carácter meramente especulativo y alejadas de su principio fundamental de actuar en los mercados de origen en favor de los agricultores, como lo demuestra el procedimiento de infracción abierto por la Comisión Europea por concesión de subvenciones estatales».

Por otra parte, el PP ha pedido al Gobierno que negocie «ante las instancias comunitarias la plena integración del sector arrocero español en los mercados de la CE», que suprima los montantes compensatorios de adhesión y que iguale los precios de intervención de España con los restantes países comunitarios «a la mayor brevedad posible».

En una tercera Proposición no de Ley, el Grupo Popular ha solicitado al Ejecutivo que «los derechos generados por las empresas que actúan en territorio nacional en concepto de restituciones o montantes compensatorios sean abonados a las mismas en un plazo máximo de dos meses».

Parque tecnológico

Las 25 empresas dedicadas a la alta tecnología que han decidido instalarse en el Parque Tecnológico del Vallés han supuesto una inversión de unos 14.000 millones de pesetas, según informo a «Efe» el consejero delegado de la sociedad, Miquel Vila.

Entre estas empresas, entre las que se encuentran de diferentes sectores, la que mayor volumen inversor ha generado es Square D. España, con 1.901 millones, seguida de Hispano Olivetti, con 1.344, y Telesincro, con 1.100.

Miquel Vila explicó que ya se han agotado los terrenos de la primera fase del parque tecnológico y que se está a la espera de una ampliación de superficie en la que debe instalarse un centro de investigación y de sarrollo de Nissan Motor Ibérica, que ha solicitado una superficie de terreno de diez hectáreas.

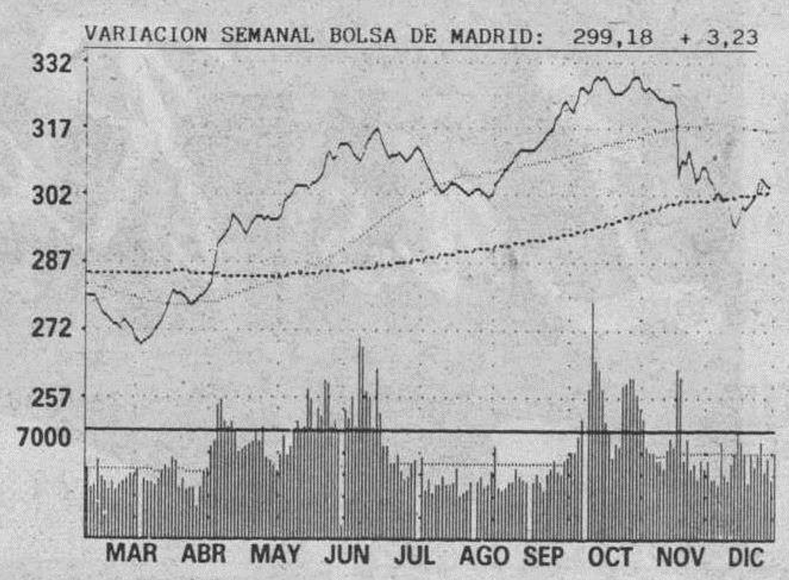

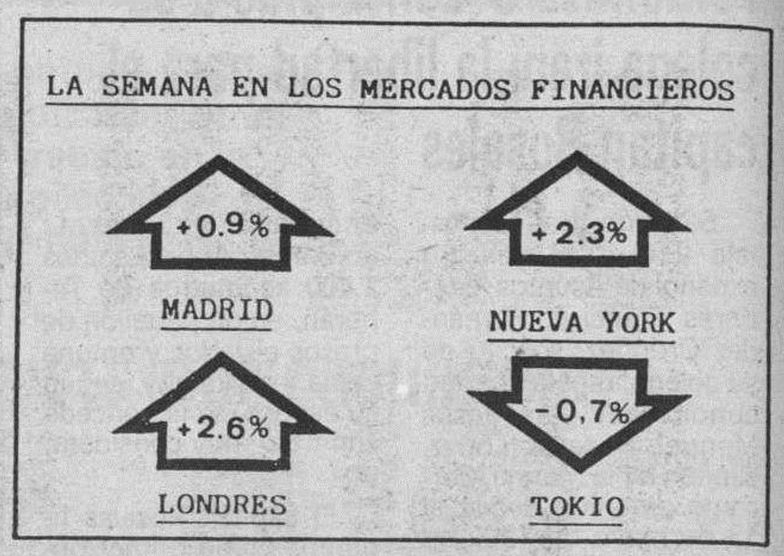

Así fue la semana en la Bolsa

Miguel Arasti

Tras unas sesiones irregulares, con grandes subidas y bajadas, el balance en la Bolsa de Madrid se cierra con una ganancia de 3,23 puntos, lo que representa una subida porcentual de un punto, tras perder en la última sesión de la semana 2,49 puntos.

Con la animación del cierre de Nueva York el viernes pasado, las Bolsas españolas comenzaron el año con ganancias generalizadas en todos los sectores, a excepción de los Bancos que siguen en un ritmo apático, destacando principalmente los sectores de la construcción y siderometalurgia. Los más de 50 puntos de mejora del mercado neoyorkino en el inicio del año, provocaron un contagio en los distintos mercados internacionales, y en esta ocasión los mercados nacionales imitaron con una mejora de un uno por ciento, rebasando el martes la barrera de los 300 puntos el índice general de la Bolsa de Madrid, cota que ha vuelto a perder el pasado viernes.

Tras la sesión de hoy vuelve a dominar la incertidumbre en el «parqué», siendo el volumen de negocio algo más corto que en sesiones precedentes, por lo que el mercado queda para la próxima semana algo cansado y en disposición de leve mejoría en los cambios, aunque estará en función de lo que realice el mercado neoyorkino.

LOS VALORES DE LA SEMANA

SUBEN		BAJAN	
1. U. CERVECERA	26,3 %	1. BANSALIBER	10,7 %
2. AGUAS BARNA	13,8 %	2. N. CORREA	2,9 %
3. SANTANA	7,9 %	3. U. CERRAJERA	2,7 %
4. PAPELERA ESP.	7,6 %	4. ARGON	2,5 %
5. PAPELERA NAV.	7,3 %	5. HISALBA	2,4 %

CELEBRAMOS EL COMIENZO DE 1.990 POR TODO LO

BAJO

Rebajas para que VD. gane mucho dinero

Precios increibles en alfombras, moquetas, suelos, edredones, cortinas, cojines y papeles pintados.
Modelos y diseños para que Vd., escoja muy a gusto.

Plza. Santiago, 2 - Concepción, 21
Vitoria, 173

SM2

DE TODOS Y PARA TODOS

Dona tu sangre

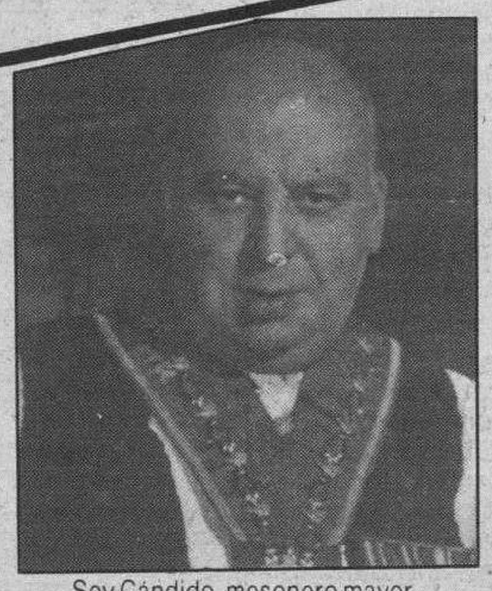

Soy Cándido, mesonero mayor de Castilla. Siempre te he dado muchos y buenos consejos de la buena mesa, hoy te doy uno solo ... por la vida. DONA TU SANGRE.

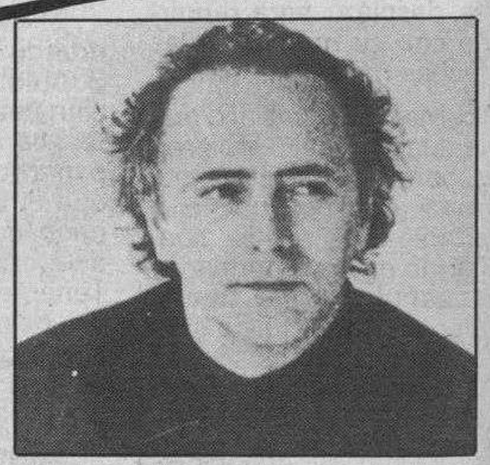

Soy Amancio Prada, cantante y compositor. Pienso que nadie se va a morir por donar un poco de sangre y sin embargo así puede salvar cada uno la vida de alguien. Es un acto de generosidad y también de justicia para con la vida misma que es el regalo más precioso que nos ha sido dado. DONA TU SANGRE.

Son mensajes de la

FEDERACION DE DONANTES DE SANGRE DE CASTILLA Y LEON

DE TODOS Y PARA TODOS

Con la colaboración de la

Junta de Castilla y León

M.C.D 2018

BAJAN LOS ARANCELES. UNA RAZON MAS PARA TENER UN TIPO

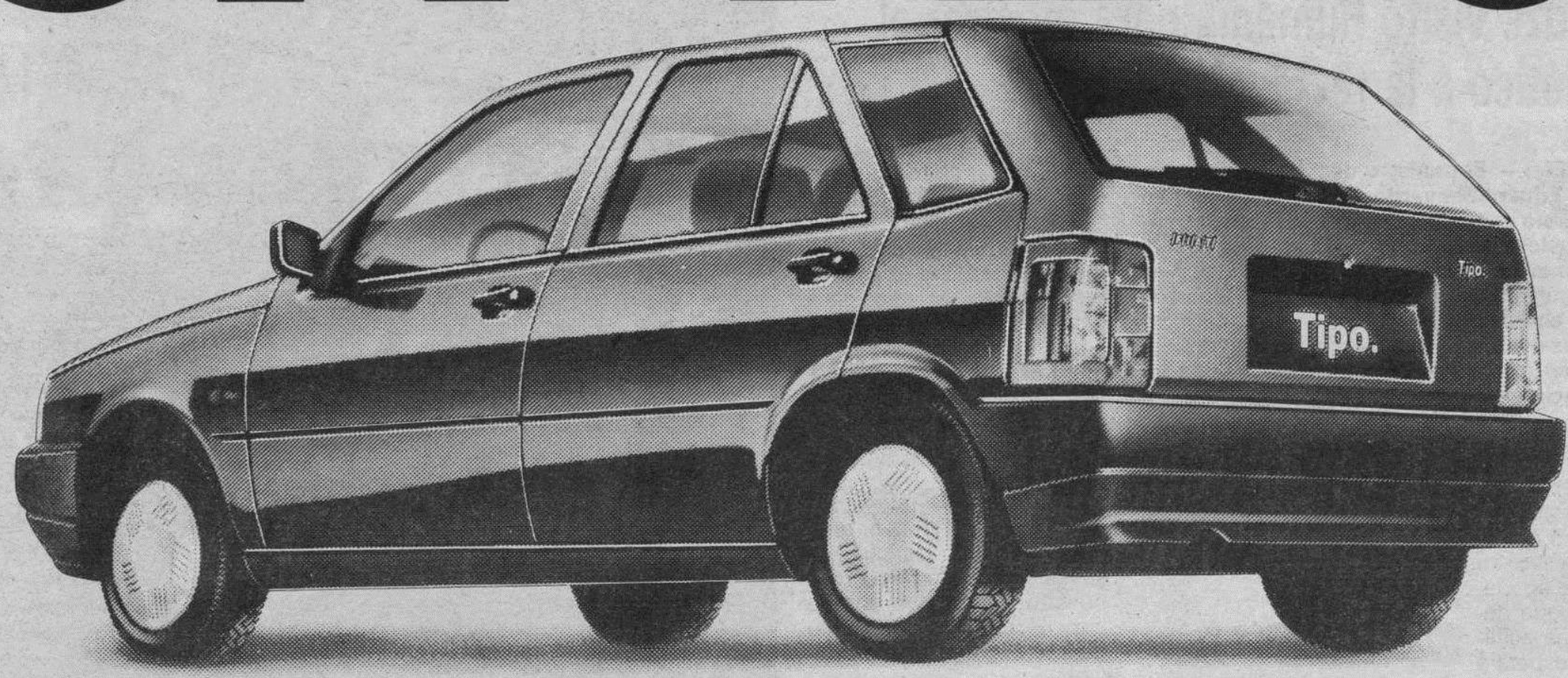

Al Fiat Tipo, Coche del año 89, premiado por diferentes revistas del motor europeas, considerado tecnológicamente como el más vanguardista y estéticamente el más atrevido, ahora **le bajan los aranceles** y tiene nuevos precios*. ¿No le parece ésta una razón más para tener un Tipo?

* Excepto el Fiat Tipo 16 V.

FIAT

TECNOLOGIA LIDER

DMB&B

M.C.D 2018

Quayle viajará a Latinoamérica en la segunda quincena de enero

Washington (Efe).— El vicepresidente estadounidense, Dan Quayle, viajará en la segunda quincena de enero a varias capitales latinoamericanas con el objetivo de reparar los daños causados por la invasión militar de Panamá a las relaciones interamericanas.

La Casa Blanca confirmó ayer los preparativos para la misión que encomendó el presidente George Bush a Quayle quien, casi tres décadas después, repetirá una misión similar cumplida por el entonces vicepresidente Richard Nixon.

El presidente Bush y el Departamento de Estado comenzaron a analizar cuidadosamente el recorrido del vicepresidente.

Fuentes latinoamericanas dijeron ayer a «Efe» que es probable que Quayle haga escalas en Panamá, San José, Caracas, Bogotá y alguna de las capitales del Cono Sur.

El tradicional nacionalismo de los pueblos latinoamericanos se vio conmovido el 20 de diciembre por la invasión militar de Panamá por EE.UU., según las reacciones surgidas en las distintas capitales y Gobiernos tras la ocupación del istmo.

La actitud regional hacia Estados Unidos se observará el próximo lunes cuando, a petición de Nicaragua, se reuna en Washington el Consejo Permanente de la Organización de Estados Americanos para conocer el informe sobre el allanamiento de la misión diplomática nicaragüense en Panamá el pasado 30 de diciembre.

Noriega podría colocar a EE.UU. en una situación embarazosa si revela operaciones secretas de la CIA

Nueva York/Miami (Efe).— El depuesto general panameño Manuel Antonio Noriega podría colocar a Estados Unidos en una situación muy embarazosa por su conocimiento de operaciones clandestinas de la CIA y utilizar argumentos palpables para demostrar que Washington conocía y aprobaba sus presuntas actividades de narcotráfico.

Aunque el presidente estadounidense, George Bush, quien dirigió la Agencia Central de Información en los años setenta, ha restado importancia a las posibles revelaciones de Noriega, un ex-agente de la CIA advirtió al diario que «nos puede presentar como terriblemente entrometidos».

«Puede revelar muchas actividades, nombres y lugares. Como mínimo, será embarazoso y penoso. Este tipo de situación es de por sí bastante mala cuando no hay nada, pero es doblemente embarazosa cuando hay algo, como ocurre en este caso», agregó.

Según las fuentes, Noriega -que contaba con su propia red de espías y sistema de intercepción de comunicaciones-, pudo obtener detallada información de operaciones secretas de Estados Unidos, pero no se sabe si reunió y ocultó documentos como «seguro» contra Washington.

Cambio de tono

Las autoriades norteamericanas, tras varios meses de calificar al general panameño Manuel Antonio Noriega de malhechor y delincuente, han comenzado a cambiar el tono de sus expresiones con el propósito de no complicar el juicio que se seguirá contra él.

Un alto funcionario del Gobierno estadounidense manifestó que las conexiones de Noriega con la Agencia Central de Inteligencia (CIA) habían sido revisadas y que cualquier revelación al respecto podría ser «manejada» en el juicio por los abogados de la defensa.

Los abogados del derrocado líder panameño han indicado ya que pedirán, por vía judicial, documentos clasificados que posiblemente permitirán al general presentar sus contactos con servicios estadounidenses de espionaje como una autorización implícita de sus actividades.

Frank Rubino y Steven Kollin, los abogados de Noriega, pasaron ayer dos horas con su cliente en el edificio del Tribunal Federal de Miami. «La mayor parte del tiempo la pasamos discutiendo los aspectos legales del caso», dijo Rubino. «Está relajado y con buen ánimo. No se ha quejado de nada», agregó.

«Los guardianes están teniendo una actitud magnífica pues tratan de ayudar y han vuelto a asegurar que en cualquier momento que tengamos que tratar con él, lo haremos», explicó Kollin.

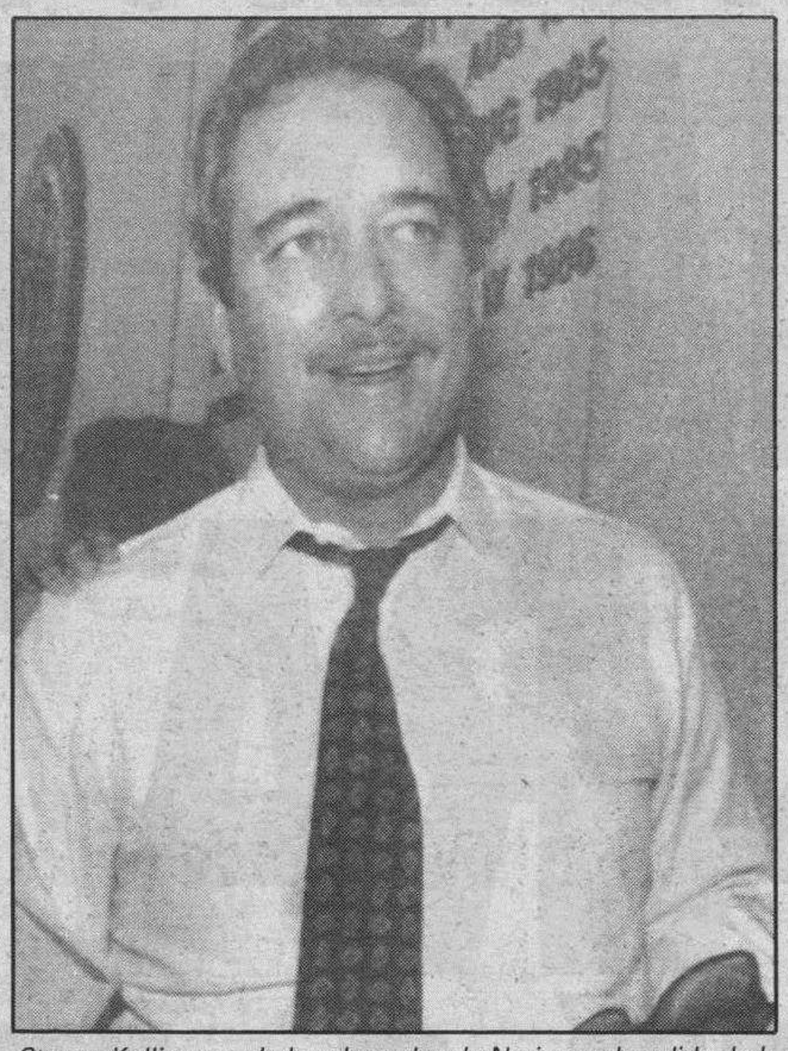

Steven Kollin, uno de los abogados de Noriega a la salida de la entrevista con el general panameño. Efe

Celda segura

Los detalles de la entrevista parecen confirmar que Noriega permanece en una celda segura del Tribunal Federal donde el juez William M. Hoeveler decidió el jueves admitir las objecciones a la jurisdicción de su tribunal expuestas por los abogados de Noriega como una actitud de «inocencia» por parte del ex dirigente panameño.

Sin embargo, está todavía sin confirmar si Noriega permanece en todo momento en dicho lugar.

Mientras tenía lugar la entrevista de Noriega con los abogados se extremaron las medidas de seguridad y dos helicópteros sobrevolaron el edificio.

Centavo a centavo

La esposa del general panameño Manuel Antonio Noriega, Felicidad Fiero, dijo que tendrá que salir «a los poblados de las montañas y a los barrios más pobres de Panamá para reunir, centavo a centavo, los dólares que necesita (su marido) para pagar su defensa». Felicidad hizo esta afirmación en una entrevista desde la Embajada cubana en Panamá donde permanece refugiada con otro familiares. «A pesar de que no confío en la justicia norteamericana, espero que el bien se sobreponga al mal», afirmó por teléfono la esposa de Noriega. Afirmó que tan pronto como pueda «correré al lado de mi esposo para tratar de ayudarle».

El Vaticano no dio ningún ultimátum

El general Manuel Antonio Noriega se entregó a la justicia norteamericana por «decisión propia», y nunca existió un ultimátum del Vaticano para que abandonara la Nunciatura en Panamá, donde estaba refugiado, declaró el capitán Asunción Eliecer Gaitán, jefe de su escolta, que permanece aún en la Nunciatura. Las declaraciones de Gaitán tercian en una compleja polémica que el Vaticano considera de gran trascendencia, ya que la existencia de un ultimátum pondría en tela de juicio el principio de asilo que la Santa Sede defendió durante la presencia de Noriega en su Embajada.

Shevardnadze visitó Rumania para mostrar el apoyo soviético a la revolución

Bucarest (Efe).— El ministro de Asuntos Exteriores soviético, Eduard Shevardnadze, expresó ayer en Bucarest el pleno apoyo de su país a las transformaciones revolucionarias en Rumania y dijo que la URSS no hará depender sus relaciones con este país de si hay comunistas en el Gobierno. Shevardnadze, anunció ayer en Bucarest que «vamos a modernizar las estructuras del Pacto de Varsovia para lograr una transformación gradual y posterior politización de esta organización militar».

Shevardnadze, que se encuentra de visita oficial en Rumania donde ayer se entrevistó con el Presidente, Ion Iliescu, y el Primer ministro, Petre Roman, declaró en rueda de prensa que el pueblo rumano tendrá que decidir sobre su sistema político y que la URSS respetará esa postura.

Destacó el ministro soviético que se intensificarán las relaciones económicas, políticas y culturales entre ambos países y anunció las negociaciones sobre la apertura de la frontera entre Rumanía y la República soviética de Moldavia, donde viven unos 2,5 millones de ciudadanos de origen étnico rumano, parte de los cuales recientemente protagonizaron manifestaciones nacionalistas.

Preguntado sobre dichas aspiraciones nacionalistas, Shevardnadze resaltó que el Acta final de la Conferencia de Helsinki garantiza la estabilidad de las fronteras europeas, pero subrayó que en el futuro habrá más facilidades para viajar entre ambos territorios.

Revolución popular y espontánea

Shevardnadze expresó que está muy impresionado por el optimismo y compromiso de los nuevos dirigentes rumanos con el futuro del país y añadió que sus encuentros con el dictador Nicolae Ceaucescu fueron siempre distendidos aunque, señaló, nadie podía prever cuándo y cómo fracasaría.

La revolución rumana es una «revolución popular en el sentido más propio de la palabra», dijo el ministro soviético quien coincidió con su colega, Sergiu Celac, en calificarla de espontánea.

Shevardnadze declaró que la revolución rumana constituye un factor importante para la situación política en Europa que obligará a reconsiderar las relaciones entre los bloques y ofrece posibilidades adicionales de fomentar el proceso de integración política y económica del continente.

Apoyo

Agregó que la revolución ha sido acogida con gran entusiamo por los pueblos soviéticos «y les ofrecemos nuestro total apoyo porque concuerda con el espíritu democrático de la perestroika».

«Nuestra 'perestroika' y nuestro proceso de democratizar la sociedad soviética -destacó- han contribuído a desatar los últimos acontecimientos políticos de la Europa del Este».

Calificó de interesante el anuncio de las autoridades rumanas sobre los propósitos y cambios del país como Estado democrático de derecho y dijo que las elecciones del próximo abril deberán sentar las bases estables para la prosperidad de la nación.

En la rueda de prensa, el político soviético agregó que la URSS ayudará política, moral y materialmente a Rumanía y que se acordó enviar 22 millones de metros cúbicos de gas y 39.000 toneladas de petróleo y otros recursos energéticos a este país, además de los medicamentos ya trasladados en 130 vagones.

Por su parte, Rumanía dejará de enviar a la Unión Soviética productos lácteos y carne para facilitar su aprovisionamiento interno.

Shevardnadze saluda al primer ministro, Petre Roman, y al presidente, Ion Iliescu. Efe.

Shevardnadze entregó a Iliescu una invitación del presidente soviético, Mijail Gorbachov, para que visite la Unión Soviética, invitación que el dirigente rumano acogió con satisfacción.

«Modernizar y politizar» el Pacto de Vasovia

Por otro lado, el ministro de Asuntos Exteriores soviético anunció ayer en Bucarest que «vamos a modernizar las estructuras del Pacto de Varsovia para lograr una transformación gradual y posterior politización de esta organización militar».

El ministro de Exteriores soviético dijo a los periodistas que «no estamos por el mantenimiento del Pacto de Varsovia y estamos dispuestos desde ya a conversar para disolverlo si los países de Occidente hacen lo mismo con la OTAN».

M.C.D 2018

El Frente Popular de Azerbaiyán amenaza con ignorar la frontera soviético-iraní

Moscú (Efe).— El consejo regional de Najichevan del Frente Popular de la república soviética de Azerbaiyán (FPA) lanzó un nuevo reto a las autoridades centrales de la URSS al amenazar sus miembros con cruzar la ahora cerrada frontera con Irán si el próximo día 30 no se ha dado satisfacción a sus demandas.

Asaf Guliev, portavoz del citado consejo, dijo a «Efe» que la decisión se adoptó en un mitin celebrado ayer en Najichevan, república autónoma dependiente de Azerbaiyán y fronteriza con Irán, en el que participaron 40.000 personas.

Asímismo se acordó dar de plazo hasta el próximo día 15 a las autoridades soviéticas para que alcancen un acuerdo con las iraníes que permita la apertura de la frontera común los sábados y domingos, para que los familiares de los pueblos de ambos lados puedan reunirse. En caso contrario, agregó, se adoptarán medidas de presión como acampar en territorio fronterizo.

La situación creada en la frontera soviético-iraní por los habitantes de Najichevan, podría ser discutida en los encuentros que mantendrá en Moscú con representantes soviéticos el viceministro iraní de Asuntos Exteriores para Europa, Mahmud Vaezi, que ayer partió hacia la URSS.

Aleksandr Girenko, miembro del secretariado del comité central del Partido Comunista de la URSS (PCUS), que se trasladó a Najichevan para analizar los acontecimientos, declaró anoche a la televisión central soviética que la URSS sólo ve un camino para facilitar un acercamiento entre los habitantes de los pueblos fronterizos: la negociación con Irán.

Promesas de Moscú

Guliev señaló que además de la apertura de la frontera los fines de semana y de la supresión de los controles en la misma, existen otras demandas dirigidas a las autoridades soviéticas.

Estas demandas comprenden una reivindicación de 668 kilómetros cuadrados de territorio de la actual república soviética de Armenia que, según la fuente azerbaiyana, pertenecen a Najichevan.

Además se exige poner fin al bloqueo armenio de Najichevan, represalia del azerbaiyano a Armenia y el Alto Karabaj, y la «luz verde» al establecimiento de relaciones directas comerciales y culturales con la vecina Irán.

El objetivo final por el que el Frente Popular de Azerbaiyán organizó la destrucción de las aduanas y demás instalaciones fronterizas el pasado fin de semana es la reunificación de los territorios del que denominan Azerbaiyán Norte con el Azerbaiyan Sur (en territorio iraní), separados desde principios de la pasada centuria.

Tensión

En el mitin celebrado ayer en la plaza Lenin de Najichevan, que duró desde las diez de la mañana hasta las 20.00 horas, los concentrados portaban la bandera tricolor de la efímera república independiente de Azerbaiyán (1918-1920).

Gorbachov debe hacer frente a una difícil crisis interna en Azerbaiyán. Efe

Guliev dijo a «Efe» que piensan «seguir hasta el final» y que el llamamiento realizado por el jefe del Partido Comunista de Azerbaiyán, Abdul Rajman Vezirov, para la reconstrucción de las instalaciones fronterizas no encontró eco en Najichevan.

Pero la situación no sólo es compleja en esta república autónoma, pues en Bakú, capital de Azerbaiyán, se registran también disturbios que han provocado, según informó ayer el servicio Interfax, en el que participa radio Moscú, la partida de más de trescientas mil personas, principalmente judíos, rusos y ucranianos.

Destruida una estación de autobuses

Dos personas muertas y otras dos heridas es el balance de la explosión registrada ayer en una terminal de autobuses de la ciudad azerbaiyana de Agdam, cercana a la región autónoma del Alto Karabaj, informó la agencia soviética TASS.

La fuente añadió que la explosión destruyó el edificio de la terminal de autobuses y que podría haber sido provocada por una acumulación de gas natural en el sótano del inmueble, según datos preeliminares sin confirmar. Tass añadió que la fiscalía y la Policía de Agdam investigan las causas del suceso.

Fuentes del Frente Popular de Azerbaiyán consultadas por «Efe» culparon de la explosión a activistas armenios y afirmaron que entre 20 y 30 personas podrían haber fallecido.

Gorbachov al borde del abismo

Madrid (F. I. de Cáceres/Colpisa).—La apuesta de Mijail Gorbachov y su equipo -remediar la catastrófica situación de la economía soviética «cambiándolo todo para que todo siga igual» según la fórmula de "El Gatopardo"- parece a punto de perderse, a juzgar por la reciente suspensión del programa de viajes al extranjero y el pánico bursátil que esta alarma ha producido.

¿Las causas de este posible fracaso, que sería el principio de una involución bolchevique de imprevisibles consecuencias? Sin duda, las enormes dificultades de mantener el movimiento libertador, que transforma radicalmente la Europa del Este, fuera de las fronteras de la URSS.

Todavía en la Rusia propiamente dicha el movimiento no ha prendido en profundidad, ni tampoco en Ucrania o en Bielorrusia, pero sí en partes tan distantes y tan distintas como Azerbaiyán, junto al Caspio, en Moldavia -que reclama su reincorporación a Rumanía, de la que fue separada en virtud de los acuerdos de Yalta- y, a orillas del Báltico, las tres repúblicas que perdieron su independencia hace medio siglo a causa del pacto germanosoviético, que Stalin se apresuró a llevar a efecto anexionado Estonia, Letonia y Lituania.

Bajo la ficción que encubren las letras URSS, todo seguía en orden hasta que los vientos de la «perestroika» han despertado inquietudes que parecían dormidas. Lo que estamos presenciando es la demostración de cómo, mucho más que la lucha de clases, el gran motor de la Historia es el nacionalismo. Y cuando éste se mezcla con la religión -sobre todo cuando es distinta del credo de la potencia dominante- el resultado es explosivo.

Tal es el caso de Azerbaiyán -donde la incompatibilidad de los azeríes con los mayoritarios armenios de Nagorno Karabaj comenzó a levantar olas de violencia hace dos años justos- república soviética fronteriza con Irán, allí donde la minoría azerí se divide por este límite. Y Azerbaiyán sólo es la más pequeña de la media docena de repúblicas soviéticas de mayoría islámica (Tazbikistán, Kazakstán. Turkmenistán, Kirguizistán y Uzbekistán son las demás) que suman algo más de 4.000.000 de kilómetros cuadrados y 53 millones de habitantes: un poco más y un poco menos, respectivamente de la superficie y de la población total de la URSS.

Muy distinto por su tamaño, pero no por su importancia, el caso de Lituania (católica al 90 por ciento y fuertemente influída por Polonia con quien llegó a estar unida en el siglo XVI) cuya escisión comunista del PCUS soviético es el comienzo de una rebelión nacionalista, que puede ser sangrienta, como en Rumanía.

Rakowski anuncia la desaparición del PC polaco y la creación de un nuevo partido de corte socialdemócrata

Varsovia (Efe).— El primer secretario del Partido Obrero Unificado Polaco (POUP, comunista), Mieczyslaw Rakowski, afirmó ayer que su organización desaparecerá tras el próximo XI Congreso previsto para fines de mes.

Rakowski señaló en el pleno del Comité Central reunido ayer en Varsovia, que el POUP deberá dejar paso a un nuevo partido político «un partido de los trabajadores, como aglutinador y alternativa para la izquierda polaca».

El programa del POUP para el XI Congreso, presentado ayer en el pleno, realiza ante todo una autocrítica del partido y califica al sistema comunista de «erróneo en sus principios».

Fraude democrático

Sobre el partido recae igualmente la responsabilidad por los asesinatos cometidos en el período estalinista, dice el documento programático, así como por el fraude democrático, por el conflicto de la clase obrera, por la colectivización forzosa, por el empobrecimiento de la intelectualidad, por la actual crisis económica y social.

La valoración histórica de este período, continúa el programa, deberá tomar en consideración también a los millones de afiliados comprometidos honestamente con el POUP, así como la circunstancia de que el estalinismo fue un sistema «impuesto» a Polonia en una situación de limitada soberanía nacional.

Recuperar la confianza social

La directiva del POUP considera que ayer día el partido ha perdido su fuerza y la posibilidad de recuperar la confianza social, por lo que la nueva organización que resulte tras el Congreso recogerá el legado del pensamiento socialista polaco al que unirá la corriente reformista comunista actual.

Para el POUP, el futuro del país ha de ir por la vía de la socialdemocracia y no del capitalismo. «Los dramáticos acontecimientos en esta parte de Europa confirman el justo camino del diálogo y el entendimiento elegido por la izquierda polaca».

Liquidación de los monopolios

El POUP opta por un desarrollo económico, efectivo, por la liquidación de los monopolios, el sector privado, y el sector de economía estatalizado liberalizado del peso que la burocracia supone.

El Partido Comunista polaco declaró su «reconocimiento y respeto a todos los partidos y fuerzas sociales, incluido el sindicato Solidaridad, por la lucha en favor de los derechos humanos, de la democracia y de la justicia».

El presidente del Parlamento búlgaro llama a la reconciliación

Sofía (Efe).— El presidente del Parlamento búlgaro, Stanko Todorov, abogó por la tolerancia, reconciliación y acuerdo, con motivo de la tensión que ha creado en el país una resolución, tomada por el Partido Comunista de Bulgaria (PCB) y el Consejo de Ministros, para proteger a las minorías.

Desde el pasado primero de enero se celebran en Bulgaria manifestaciones masivas y ayer se realizó una huelga general de dos horas de duración en varias ciudades para protestar contra la resolución.

En su discurso, transmitido por la radio y la televisión búlgaras, Todorov subraya que la resolución se adoptó con el «ánimo de poner fin a irregularidades» y la tensión que ha provocado muestra el «aislamiento de Bulgaria respecto a estos problemas». «El pueblo debe comprender que no se puede avanzar si permanece aislado», dijo.

«Actualmente, es de especial importancia la unidad del pueblo búlgaro, unidad que es imposible sin el respeto y protección de los garantías constitucionales de la población. Nadie tiene el derecho de no considerar las calamidades incorregibles que pueden producirse», si ello no sucede así, señaló.

Todorov aseguró que «no permitiremos que nadie aproveche este momento para alzar lemas ni para avanzar en cualquier forma de separatismo. Bulgaria, está y seguirá estando, unida».

GRANDES REBAJAS DE ZAPATOS, BOLSOS, ETC.
DE SEÑORA Y CABALLERO
HERMANAS Renuncio LAIN CALVO, 34.

M.C.D 2018

Ait-Ahmed consolida su imagen de líder en Argelia

Argel (Efe).— El líder bereberista, Hocin Ait-Ahmed se ha convertido en uno de los hombres políticos más populares de Argelia, a juzgar por las acogidas multitudinarias que viene recibiendo en diferentes lugares de este país, desde que decidiera regresar el pasado 15 de diciembre.

Su formación, el «Frente de Fuerzas Socialistas» (FFS) se dispone a celebrar en fecha próxima su primer Congreso desde que fuera legalizado el pluripartidismo en Argelia, con el fin de dar a conocer su programa político, y nombrar a su comité ejecutivo.

Mientras tanto, sólo el carisma de Ait-Ahmed, uno de los «históricos» fundadores del «Frente de Liberación Nacional» (FLN), arrastra las muchedumbres, a la que les habla, indistintamente, en berebere, árabe y francés, con el fin de dejar sentado que el uso de diversas lenguas no tiene nada que ver con un supuesto talante de «neo-colonialismo», del que le acusan otras fuerzas políticas.

En sus discursos, dos temas ocupan lo mas destacado del temario: el fracaso de la gestión económica de los diversos regímenes que han gobernado a Argelia, desde 1962, y la intolerancia de que vienen dando prueba los integristas islámicos.

A estos últimos, les acusa de intentar imponer la regresión en el seno de una sociedad que aspira a un mayor liberalismo, y que no concibe el Islam como un factor de violencia y de opresión, ni ve en el Irán el modelo de sociedad islámica válida en Argelia.

Todos los males endémicos que aquejan a la sociedad argelina: desempleo, penurias, falta de incentivos sociales, intolerancia, escasez de viviendas, figuran también en los discursos del líder bereberista que, invariablemente, termina sus proclamas apelando a cerrar filas para construir «una Argelia fuerte y próspera».

El Partido Comunista de la RDA propone la reducción a la mitad de las fuerzas armadas de las dos Alemanias

Berlín (RDA) (Efe).— El Partido Comunista (SED-PDS) de la República Democrática Alemana (RDA) propuso ayer en Berlín Este que las dos Alemanias reduzcan en un 50 por ciento sus efectivos militares antes de que finalice 1990, y la retirada paulatina, hasta el año 2000, de todas las tropas extranjeras estacionadas en los dos Estados.

El secretario general del Partido, Gregor Gysi, presentó ayer esta iniciativa, que forma parte de una propuesta germanooriental de «modelo de seguridad para el año 2000».

En una reunión de la presidencia del Partido en Berlín, Gysi propuso también la retirada del armamento atómico y químico antes de 1991, y la suspensión de todos los programas de modernización de material militar en los dos Estados.

El modelo de seguridad propugna también la reducción del período de servicio militar a 12 meses en las dos alemanias. El Gobierno de la RDA decidió el pasado jueves reducir de 18 a 12 meses el servicio militar obligatorio.

Finalmente, Gysi abogó por la suspensión inmediata de los ejercicios de vuelo a baja altura, y la supresión de maniobras en las zonas fronterizas entre las dos alemanias.

Si no se pone un punto final a la rivalidad militar entre los dos Estados, el diálogo sobre la unidad de la nación no tiene credibilidad, dijo Gysi.

La República Federal de Alemania (RFA) se ha declarado ya dispuesta a reducir sus fuerzas militares en un 20 por ciento si EE.UU. y la URSS llegan a un acuerdo sobre limitación de sus efectivos convencionales.

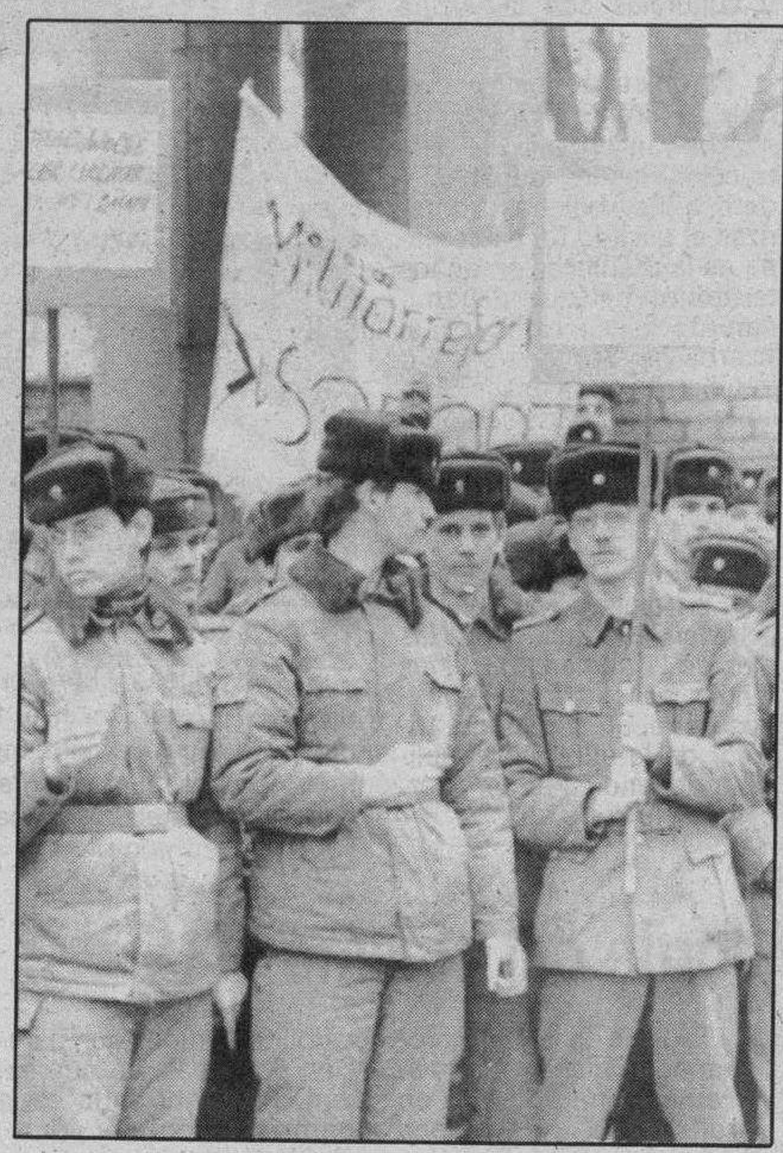

Los comunistas germanoorientales han modificado sus planteamientos militares. Efe

Socialismo democrático

Por otra parte, Gysi evocó ante la presidencia del SED-PDS las próximas elecciones generales del 6 de mayo, declarando que el objetivo de los comunistas es seguir desempeñando responsabilidades políticas después de estos comicios. Tan sólo con el SED-PDS, dijo Gysi, puede existir en la RDA un socialismo democrático.

El SED-PDS celebrará un congreso a mediados de mayo para preparar las elecciones, se decidió ayer en la reunión de la "cúpula" directiva.

Por su parte, delegados del grupo de oposición «Nuevo Foro», uno de los movimientos de la alianza electoral que pretende ofrecer una alternativa al actual poder comunista, celebraron ayer una reunión en Leipzig para adoptar su futura línea política.

Los participantes estudiarán la oportunidad de convertir el movimiento en un partido político, y debatirán sobre sus futuros estatutos y programas sobre la ley de partidos que ha de ser adoptada en la RDA, y sobre la alianza de oposición.

La dirección del Partido Demócrata-Cristiano (CDU), formación aún aliada con los comunistas en el Gobierno pero que trata de perfilarse como fuerza independiente de cara a las elecciones, celebró ayer también una reunión para preparar su estrategia electoral. En la reunión se afirmó la voluntad del CDU de disociarse de los comunistas.

Disolución de la OTAN y Pacto de Varsovia

Los países europeos miembros del Pacto de Varsovia y la Alianza Atlántica deben promover la disolución de los dos bloques para crear una Unión para la Seguridad Europea (USE), según una iniciativa elaborada por los partidos gubernamentales alemanes de la Unión (CDU-CSU).

El portavoz parlamentario para temas de Defensa de los cristianodemócratas y socialcristianos bávaros (CDU-CSU), Bernd Wilz, señala que a ese nuevo organismo deberían unirse también los países neutrales del viejo continente, pero no la URSS ni Estados Unidos.

«Nuestra respuesta a las preguntas de Moscú y sus reservas sobre temas de seguridad es un nuevo orden de paz europeo, cuya libertad, paz y estabilidad se vería garantizada por una Unión para la Seguridad Europea a crear», agrega el correligionario del canciller federal, Helmut Kohl.

Wilz subraya que el gobierno federal no se conforma con que la RFA y la RDA formen en el futuro una confederación, sino que las autoridades de Bonn persiguen en futuras negociaciones Este-Oeste la meta de «una confederación de Estados europeos con una única República Alemana como estado federado miembro».

Sindicatos argentinos en lucha contra las reprivatizaciones

Buenos Aires (Efe).— Los sindicatos que agrupan a los empleados de las empresas públicas argentinas rechazaron ayer con duros términos el plan de privatizaciones puesto en marcha por el Gobierno del presidente Carlos Menem para reducir el déficit fiscal de este país.

Un total de 22 centrales sindicales se declararon en estado de alerta y de movilización «en defensa del patrimonio nacional», al que consideran «amenazado de liquidación a manos de operadores en connivencia con capitales extranjeros», según un comunicado difundido en las últimas horas.

«Los procedimientos puestos en marcha apresuradamente no se ajustan al interés nacional y benefician las estrategias de las patrias financiera y contratista asociadas para quedarse con el paquete de servicios públicos monopolizados», sostuvieron.

Los sindicatos -integrantes de la CGT-Azopardo, que lidera Saúl Ubaldini,- emitieron esta nota poco después de que el presidente Menem firmara los decretos para la privatización de la compañía telefónica estatal (EnTel), que pasará a manos privadas antes del 30 de junio próximo.

El amplio plan del Ejecutivo argentino prevé la privatización de casi treinta empresas estatales de los sectores de las comunicaciones, la energía, el transporte y la petroquímica, entre otros.

Observadores políticos consideran que la resistencia sindical al programa se basa en que éste implicará necesariamente una drástica reducción de personal en las empresas del Estado, que en su mayoría se hallan saturadas.

Alemania Oriental tendrá un puesto en la CE si se democratiza, asegura Jacques Delors

Dublín (Efe).— Alemania del Este tendrá un puesto en la Comunidad Europea si se convierte en una democracia pluralista con economía abierta, manifestó ayer Jacques Delors, presidente de la Comisión Europea.

En una rueda de prensa conjunta celebrada ayer en Dublín al término de las reuniones entre los 17 comisarios europeos y el Gobierno irlandés, Delors afirmó que Alemania Oriental es «un miembro potencial» de la CE y reiteró su total apoyo al deseo de reunificación del pueblo alemán.

Delors dijo también que la ayuda económica de la CE a países como Polonia y Hungría se extenderá próximamente a Checoslovaquia, Alemania del Este, Bulgaria y Rumania y que la Comunidad mantendrá su política de no intervenir en los asuntos internos de Europa del Este.

Respecto a la presidencia semestral de la CE que inició Irlanda el pasado primero de enero, el presidente de la Comisión Europea expresó el convencimiento de que este país se mantendrá en el camino hacia el establecimiento del Mercado Unico y el cumplimiento de las obligaciones contempladas en el Acta Unica Europea.

Desafío y dificultades

Delors agregó que los cambios en la Europa del Este suponen un «inmenso desafío» tanto para la presidencia irlandesa como para las de los próximos años, ya que la CE no sólo debe dar una respuesta financiera a estos cambios, sino desarrollar las herramientas necesarias para consolidar sus relaciones con todos los países europeos.

La CE debe desarrollar su seguridad, agregó Delors, ya que «es impensable una unidad europea sólida que olvide su seguridad interna en términos tanto ideológicos como económicos y militares».

Delors reconoció que la Comisión Europea ha encontrado dificultades en la propuesta de armonización de impuestos y del IVA, aunque puntualizó que ello no supone una marcha atrás, sino un aminoramiento en la velocidad esperada.

La armonización de impuestos no implica sólo una cooperación sino una interpretación económica. «El tema fiscal está unido al concepto de soberanía, lo que provoca dificultades técnicas y psicológicas».

Medio ambiente

Por su parte, el primer ministro irlandés, Charles Haughey, reiteró que la presidencia comunitaria de su país espera concretar la creación de una Agencia destinada a la protección del Medio Ambiente y manifestó la esperanza de una presidencia «con impacto y éxito».

Jacques Delors aseguró que la RDA entrará en la CE si se democratiza. Foto Archivo

Huaghey anunció la celebración, en la segunda mitad de enero, de una reunión de los ministros de Exteriores de los "doce" para tratar de los acontecimientos en Europa del Este. El encuentro se celebrará en Bruselas o Dublín.

El primer ministro irlandés resaltó la necesidad de aumentar las relaciones de la CE con los países del grupo EFTA y anunció la celebración de nuevas reuniones en este sentido.

M.C.D 2018

SEAT IBIZA II. LIDER EN VENTAS '89

MAS Y MEJOR

Los IBIZA II, líderes de ventas en su categoría en 1989, te dan más posibilidades para elegir:
•Cuatro niveles de equipamiento. 3 ó 5 puertas.
•Motores: 0.9, 1.2, 1.5, 1.7D y 1.5 Inyección.
•Hasta 100 CV de potencia. Doble circuito de frenos. •Suspensión BTN. •Spoiler y faldones aerodinámicos. •Elevalunas eléctricos. •Cierre de puertas centralizado. •Llantas de aleación o tapacubos integrales.

Y con un precio increible, mejor para tu bolsillo:

DESDE 960.000 PTAS.

Precio final recomendado *(IVA y transporte incluidos)*

GAMA IBIZA II					
Motorizaciones	0.9	1.2	1.5	1.5 i	1.7 Diesel
Potencia	44	63	90	100	55
Precio final recomendado (*)	960.000	1.080.000	1.170.000	1.590.000	1.170.000

(*) En versiones 3p.

Y este mes, al comprarte un IBIZA II, te damos la mejor tasación por tu viejo coche y hasta

150.000 PTAS. MAS

Además, FISEAT tiene para ti unas condiciones especiales de financiación.

Infórmate en tu Concesionario.

SEAT. EN LOS 90, MAS.

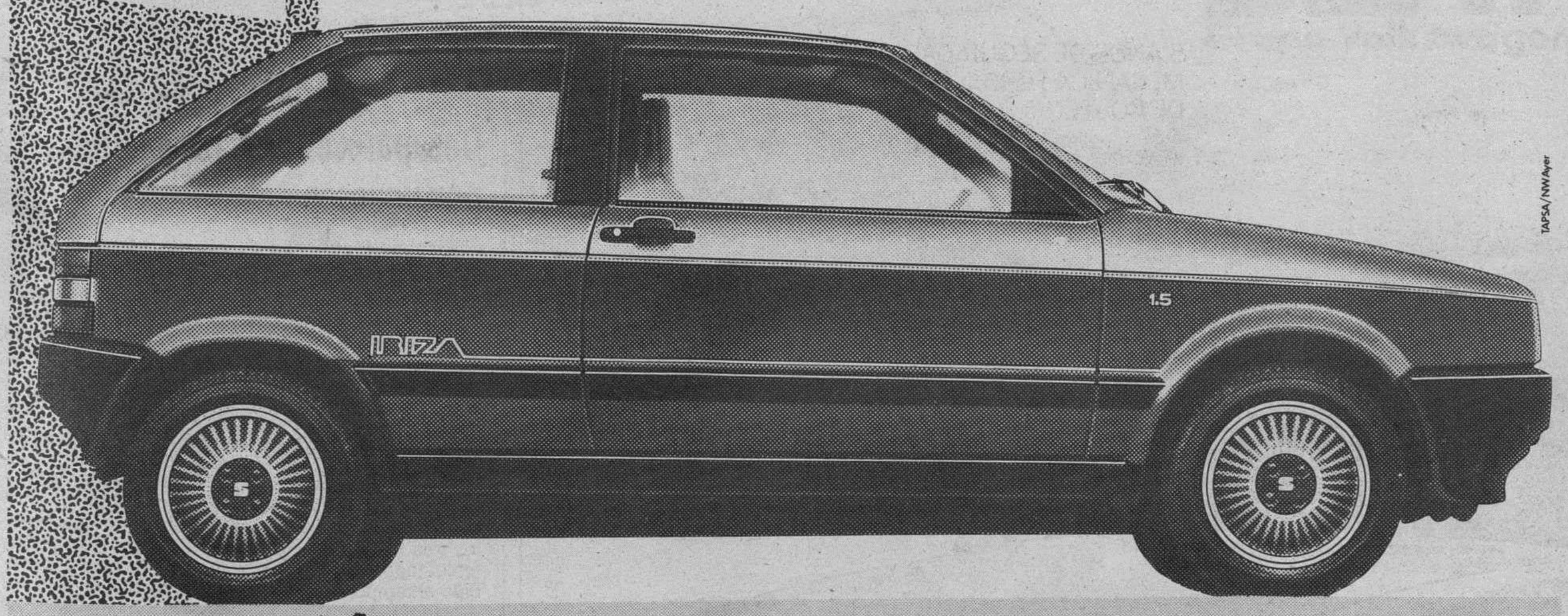

TAPSA / NW Ayer

© T. M.

SEAT, Socio Colaborador y Coche Oficial Barcelona '92

Infórmate en:

AUTOMOBA, S. A.
Ctra. Madrid, 10
BURGOS

M.C.D 2018

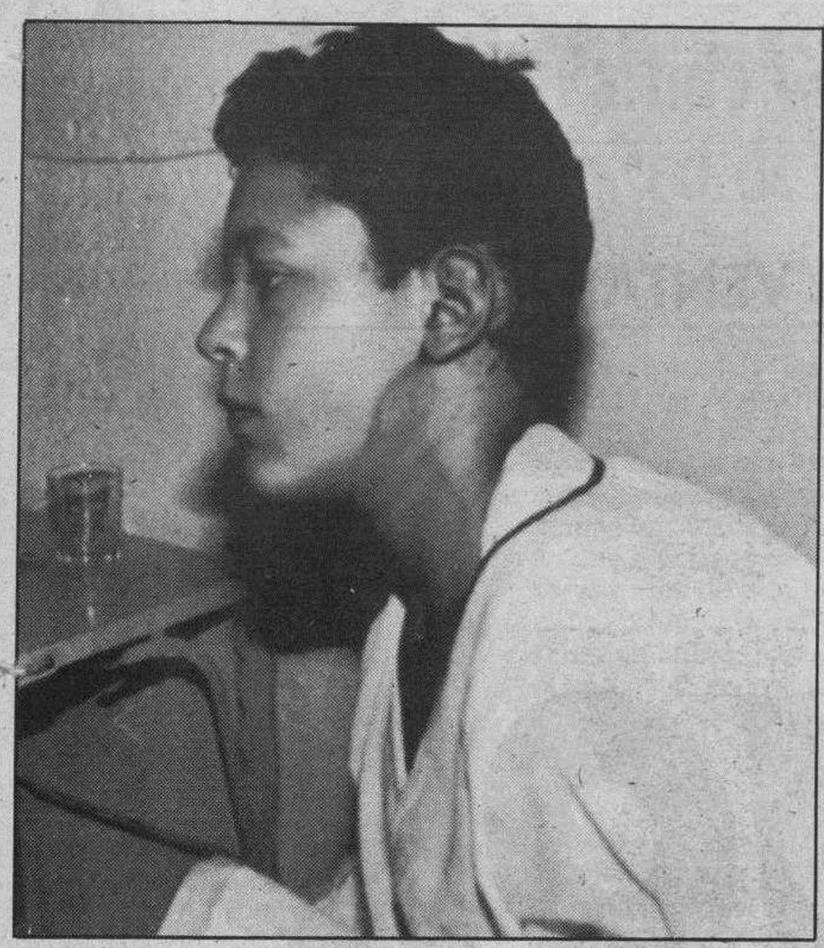

Uno de los niños afectados por la explosión de la cabalgata de Reyes en Granada. Efe

Nacional

Dos hermanos mueren al caer en un pozo

Barcelona (Efe).— Dos hermanos, de ocho y doce años, que cayeron a un pozo de agua situado a unos dos kilómetros de Vilanova i la Geltru (Barcelona) fueron encontrados muertos por los bomberos de la Generalitat.

Se trata de Cristian Blade Cremades, de ocho años, que al parecer padecía síndrome de Down, y su hermano David, de doce. Según los bomberos, el primero en caer al pozo fue Cristian, al intentar recuperar una espada de plástico que había recibido como regalo de Reyes.

Posteriormente, su hermano, en un intento de ayudar al pequeño a salir del pozo, se introdujo también en el mismo, lo que supuso que ambos perecieran ahogados.

El pozo al que cayeron los niños, de seis metros de profundidad, tiene una entrada de cuarenta por setenta centímetros, un caudal de agua de tres metros, y está situado en un solar cercano a una urbanización y a una carretera que conduce al embalse de Foix.

Los niños, que vivían en Vilanova i la Geltru, se habían trasladado a la urbanización acompañados por sus padres para pasar el día de Reyes.

En las tareas de salvamento de los niños han colaborado diez bomberos, entre los que se encontraban un médico, un submarinista y un espeleólogo, que trabajaron apoyados por un helicóptero, un camión y dos vehículos ligeros de los parques de Cerdanyola y Vilanova i la Geltru.

Entierro del niño muerto en la cabalgata de Reyes

Badajoz (Efe).— El niño Isidro Sánchez Martín, de 6 años, muerto tras ser atropellado por una carroza de la cabalgata de Reyes en la localidad de Ribera del Fresno (Badajoz), fue enterrado ayer por la tarde.

Al entierro, entre impresionantes muestras de dolor, asistieron unas dos mil personas, según dijo el párroco de la localidad, Antonio Tina Ramos, que ofició los funerales.

Isidro Sánchez Martín se encontraba con sus amigos viendo pasar la cabalgata de Reyes, cuando se introdujo debajo de un remolque-carroza para coger unos caramelos y, al arrancar éste, fue atropellado, ocasionándole la muerte.

Continúan ingresados seis niños en Granda

Granada (Efe) —Un total de seis niños heridos en la explosión que se produjo durante la cabalgata de los Reyes Magos de la localidad granadina de Huetor-Santillán continúan ingresados en diversos centros hospitalarios de Granada.

Según informaron fuentes sanitarias, el estado de los niños heridos sigue considerándose grave, aunque, en general, evolucionan favorablemente.

El niño que llevaba la bolsa de bengalas que explotó, Bautista Fernández Sánchez, de 13 años, al que se le amputó la pierna derecha ayer de madrugada, se encuentra en la Unidad de Cuidados Intensivos del Hospital Clínico de Granada y su estado continúa siendo grave.

En la misma UCI está Salvador Heredia Rodríguez, de 9 años, que presenta quemaduras de primero y segundo grado en el rostro y fuertes contusiones en la cadera.

En la planta de cirugía plástica del centro de Traumatología de Granada está ingresada la niña Marta Martín Martínez, de 10 años, con quemaduras y una fuerte contusión en la cabeza, aunque su mejoría ha sido sensible después de que le fuera extraída una astilla incrustada en la cabeza.

Encarnación Rodríguez López, de 11 años, se encuentra en el mismo centro santiario y sufre quemaduras en distintas partes de su cuerpo.

En el hospital Ruiz de Alda permanecen Encarnación Garrido Fernández, de 12 años, con problemas en los ojos, y el único adulto que no ha sido dado de alta, Francisco Sánchez Hita, de 49 años, cuyo pronóstico es reservado.

Por último, en el departamento de cirugía plástica del Hospital Materno-Infantil está la niña de 10 años Adoración Hita Yáñez, que sufre diversas quemaduras.

Fuentes de la Guardia Civil han confirmado que fue una chispa «proveniente de un cigarrillo o de otro artilugio explosivo» lo que provocó la explosión del saco de bengalas que ocasionó una treintena de heridos.

Internacional

Desaparecen tres pescadores portugueses

Lisboa (Efe).— Tres pescadores portugueses desaparecieron el viernes tras naufragar la pequeña embarcación en la que navegaban por las costas del Norte de Portugal.

La Capitanía del puerto de Vila do Conde, a unos 20 kilómetros al Norte de Oporto, informó ayer que la búsqueda de los tres marineros resultó del todo imposible debido al temporal.

Los pasajeros salieron indemnes

Villa Gesell (Argentina) (Efe). —Un avión con unos 60 turistas a bordo se despistó cuando intentaba aterrizar en el aeropuerto de la ciudad argentina de Villa Gesell, pero no se registraron víctimas mortales ni heridos de gravedad entre el pasaje, dijeron ayer las autoridades.

La aeronave quedó totalmente destruida a raíz de un incendio declarado tras el despiste, en momentos en que pasajeros y tripulantes ya habían logrado salir del aparato.

El avión, un Foker F-28 de la estatal Aerolíneas Argentinas, llegó a la ciudad turística de Villa Gesell —unos 300 kilómetros al Sur de Buenos Aires— en medio de una fuerte tormenta, aunque los peritos consideran que el incidente se originó en una falla del sistema de frenos de la aeronave.

El vuelo había partido desde el aeropuerto «Jorge Newbery» de Buenos Aires y sólo unas pocas personas —sobre un total de 55 que ocupaban el avión— sufrieron heridas leves y contusiones.

Testigos del accidente consideraron que «sólo un milagro pudo hacer que no hubiera víctimas».

UNA VEZ MAS
FORD LE DA MAS

5 años de garantía

5 AÑOS DE SEGURIDAD MECANICA FORD LIBRE DE COSTE
Al comprar ahora su Sierra, Ford le ofrece esta garantía excepcional. Una garantía llena de beneficios, que incluye.

• REPUESTOS
Incluye todas las piezas de recambio que su reparación necesite, siempre que estén cubiertas por el contrato.

• MANO DE OBRA
Se acabaron "los sustos" de las facturas del taller.
Ford se lo ofrece gratis.

• HOTEL Y TRANSPORTE
Mientras se está reparando su coche, Ford se hace responsable tanto de los gastos de alojamiento y grúa como del abono de alquiler del vehículo sustitutorio.

• TARJETA SEGURIDAD MECANICA FORD
Este documento le acredita ante nuestra Red de Concesionarios como beneficiario de la Seguridad Mecánica Ford, proporcionándole importantes ventajas.

Sólo hasta el 28 de Febrero

Ford

SIERRA

BURGOS
AUTOCID, S.A.
Ctra. Madrid-Irún, Km. 234,400

ARANDA DE DUERO
TALLERES MATEOS, S.A.
Polígono Industrial
Avda. de Luis Mateos - Parcela 16

MIRANDA DE EBRO
TALLERES
AUTO-MIRANDA, S.A.
Ctra. Madrid-Irún, Km. 317

M.C.D 2018

MAS EQUIPO POR MENOS

TODOS GLX

EN VERSIONES GASOLINA Y DIESEL

Los SEAT MALAGA revolucionan la idea de los automóviles de su categoría. Porque tienen el equipamiento GLX en todas las versiones. Y todo por menos precio.

Más equipamiento. Más confort. Con asientos ergonómicos y envolventes, apoyacabezas traseros, cuadro de instrumentos más funcional. Elevalunas eléctricos, cierre centralizado de serie, según versiones.

Más estilo. Marcajes laterales, spoiler trasero...

Más gama de potencias. Elija entre sus potentes motores System Porsche, en carburación **(hasta 90 CV.)** e inyección **(100 CV.)**. O los **nuevos Diesel.** Son los SEAT MALAGA. Más equipamiento, más confort, más estilo.

DESDE 1.270.000 PTAS.

Precio final recomendado *(IVA y transporte incluidos)*.

Y este mes, al comprar su MALAGA puede ahorrarse hasta

210.000 PTAS.

Porque le sobrevaloramos su coche usado en 150.000 ptas., y si está para tirarlo, le añadimos 60.000 pesetas.

Además, FISEAT tiene para usted unas condiciones especiales de financiación.

Infórmese en su Concesionario SEAT.

	GAMA MALAGA GLX			
MOTORIZACIONES	1.2	1.5	1.5 Inyección	1.7 Diesel
POTENCIA (CV.)	63	90	100	55
PRECIO FINAL RECOMENDADO	1.270.000	1.400.000	1.595.000	1.400.000

SEAT. EN LOS 90, MAS.

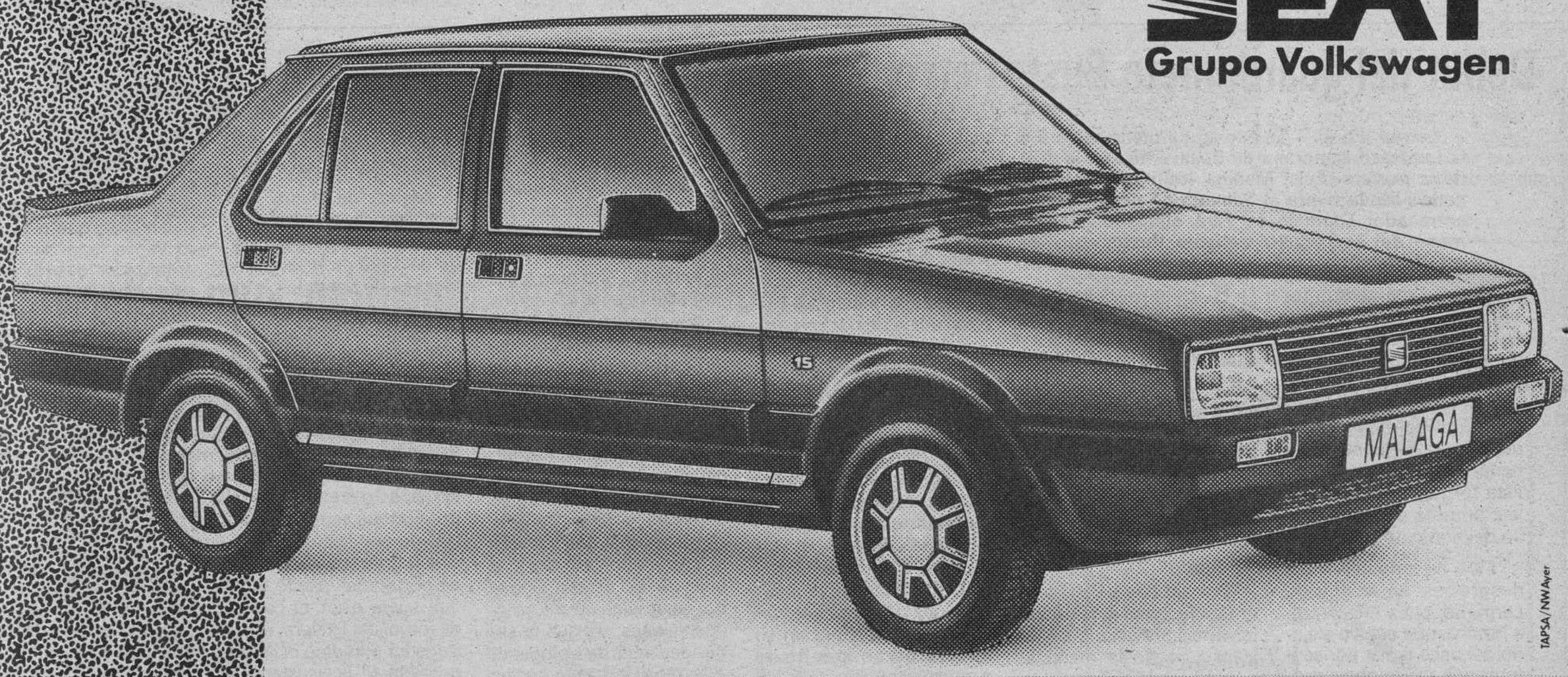

© T. M.

SEAT, Socio Colaborador y Coche Oficial Barcelona '92

Infórmese en:

AUTOMOBA, S. A.
Ctra. Madrid, 10
BURGOS

M.C.D 2018

Fútbol

Ante el Salamanca, el Real Burgos debe ganar para mantener su «prestigio»

Burgos (Pesa).— Dentro de unas horas va a dar comienzo el partido Real Burgos-Unión Deportiva Salamanca, en el feudo municipal de «El Plantío». Un encuentro que tiene mucha más importancia que la que se le pretende dar, en razón a que es el último que tiene que disputar el cuadro local al amparo de ambiente, y por esa causa está en juego todo el «prestigio» acumulado por el equipo de José Antonio Naya a lo largo de los cuatro meses precedentes.

Un prestigio, por otra parte, ganado a pulso pues el conjunto local es el único de toda la Segunda División que tan sólo ha cedido un empate en su terreno, y fue precisamente en el último encuentro del año en «El Plantío» con el Bilbao Ath. de oponente, que llegaba de líder y que salió indemne gracias a su fortaleza defensiva y a los propios desaciertos de los atacantes locales.

Por lo tanto se hace imprescindible que el Real Burgos vuelva al «buen camino», e inicie el año con una victoria que le mantenga en ese calificativo de inexpugnable al cobijo de sus incondicionales, al mismo tiempo que le dé la suficiente fuerza para continuar luchando por mantener esa privilegiada situación que puede disfruta al finalizar los diecinueve primeros partidos del campeonato.

El cuadro local ha venido entrenando durante toda la semana y cumpliendo con el programa previsto para llegar a este encuentro de los charros en las mejores condiciones posibles, y todo parece indicar que la alineación que tiene más visos de enfrentarse al equipo de «El Helmántico» debe ser prácticamente la misma que jugó en «Ipurúa», con el único cambio de Francis por Villarroya y la inclusión de «Brasi», al final del choque si el míster lo cree conveniente. Falta Barbaric y falta Asencio, y él, o, los esperados refuerzos no terminan de llegar por lo que habrá que seguir contando con Tocornal en esa posición por delante de la línea defensiva a la espera de la total recuperación del «cerebro del conjunto», o de algún que otro jugador que pueda ser incorporado rápidamente.

Paco se quedó en Salamanca

A las cuatro y media de la tarde de ayer salió la expedición del conjunto salmantino en dirección a la Cabeza de Castilla llegando a ésta aproximadamente tres horas después, montando su cuartel general en el Hotel «Fernán González», desde donde se trasladarán al feudo municipal de «El Plantío» para disputar los puntos en liza ante los burgaleses. Los dieciséis jugadores citados por el argentino Rezza, con la ausencia de Paco, que lesionado no viaja son los siguientes: Cervantes, José Angel, Javi, Sito, Balta, Rodolfo, González Echevarría, Cordero, Loren, Bernal, Abajo, Miranda, Raúl Fernández, Cabrera, Palomeque y Orejuela, y a juzgar por las noticias el técnico forastero dejará a Cabrera en solitario en punta de ataque y colocará a Raúl Fernández, de medio de contención por delante de los Sito, Rodolfo, Bata y G. Echevarría, con Loren, Bernal y Abajo en el centro del terreno y Miranda a la media punta, en una posición similar a la que ocupa en el Real Burgos, el andaluz Peña. Si todo esto se confirma dentro de unas horas sobre el césped del terreno local habrá que pensar que el planteamiento del Salamanca es eminentemente defensivo y que toda la lucha en el campo va a centrarse entre la vanguardia burgalesa, la retaguardia charra y los contraataques que con toda seguridad montarán los visitantes en espera de en alguno de ellos sorprender al cuadro de casa.

Rezza: «Yo veo a la división muy pareja»

El argentino Rezza que se siente en deuda con la afición local, pues llegó en el año 1980 al Burgos Club de Fútbol y lesionado en la pretemporada no pudo debutar teniendo que sufrir a partir de entonces hasta cuatro operaciones en su rodilla, ve la actual Segunda División, como él mismo dice: «Muy pareja, ya que en Sevilla ante el Betis perdimos por 1-0 y no merecimos perder, al igual que nuestra posterior derrota en casa por 0-2, frente al Bilbao Ath., que a lo sumo tenía que haber terminado en empate. Pero son equipos que se equivocan menos que los demás y por eso están en lo alto de la tabla, como me imagino que será el Real Burgos. Un conjunto al que es muy difícil meter goles y que en su casa plantea los partidos de forma incómoda y problemática para los equipos forasteros. Pero de todas formas, nosotros vamos a salir en busca de lo mejor y pensamos poner las cosas muy difíciles al conjunto de acá.», comentó el preparador visitante.

Abajo, tocado

La entrevista con el exjugador del Gimnasia y Esgrima, San Lorenzo de Almagro, Salamanca, Sporting de Gijón y Burgos Club de Fútbol, se desarrolla en el descanso del televisado Real Madrid-Atlético. Parece ser que algún jugador charro no está en sus mejores condiciones, lo que confirma el internacional argentino: «Bueno, Abajo no ha entrenado a tope y ya veremos si está en totales condiciones, mañana (por hoy), hablaré con él y veremos. Al igual que Raúl Fernández que debido al trajín de los viajes, la ficha, el papeleo tampoco se encuentra en condiciones óptimas. Pero hasta dentro de unas horas no podré decir si van o no a jugar.», finalizó el entrenador visitante.

No hay tiempo para más y dejamos al «míster» forastero que vuelva a la pequeña pantalla donde va a comenzar la segunda mitad del «derby» madrileño.

Hasta aquí toda la información que rodea al choque de esta tarde en «El Plantío», que cada vez se vuelve más interesante, ya que el teletipo acaba de traer la victoria del Real Betis en el terreno del Sabadell, lo que hace que los sevillanos sumen dos puntos vitales de cara al ascenso, «obligando» de paso a los burgaleses a no fallar en su choque de hoy, pues tan importante o más es ganar para seguir por encima de los del «Benito Villamarín», como para alejarse en seis puntos de los «laneros» que se iban acercando de forma inquietante.

La jornada del primer domingo del año en la división puede volver a marcar distancias sensibles entre los primeros y el resto de los equipos, pero para ello hace falta que no fallen los Bilbao Ath. y el Real Burgos.

Real Burgos

Bastón

Ribera--Tamayo--Portela--Chelis

Karabeg--Villarroya--Tocornal--Peña

Magdaleno--Juric

---------- 0 ----------

Raúl Fernández---Cabrera

Miranda--Abajo--Bernal--Loren

G. Echevarría--Balta--Rodolfo--Sito

Cervantes

Unión Deportiva Salamanca

Campo: «El Plantío»

Hora: 17,00 horas

Arbitro: Andradas Asurmendi, navarro

Precios: Entre 3.500 y 2.000 pesetas.

Debut del guardameta Bustos en el Racing Lermeño

Lerma (Boni).— El Racing Lermeño viajará a la localidad zamorana de Benavente con la baja de su portero titular Medina, lesionado en la jornada pasada frente al Salmantino por lo que su entrenador Carmelo se verá obligado a echar mano del cancerbero suplente Bustos, que de esta forma hará su debut en la Tercera División.

Hasta el momento presente el «nuevo» portero titular del once local no había tenido oportunidad de ocupar el marco del Racing, e igualmente se desplazará el del equipo filial de Primera Regional Ordinaria, Luis Ortega que de esta forma se sentará por vez primera en el banquillo del conjunto grande.

Pero no todo iban a ser desgracias en el Racing Lermeño, pues recuperará a Pizarro, que estuvo alejado del once titular por acumulación de amonestaciones.

El equipo viaja con el ánimo de recuperar alguno de los puntos perdidos ante la adversidad de la última jornada, en un terreno de juego del que el Racing guarda gratos recuerdos, ya que en él ganó el ascenso a la categoría nacional, y nunca ha sufrido la derrota en los encuentros que ha disputado.

El «míster» desplaza a 18 jugadores y la posible formación inicial, con la inclusión de Pizarro podría ser la formada por: Bustos, Salva, Pablo, Rodri, Juez, Zamorano, Miguel Angel, Herreros, Pizarro, Maxi o Roberto y Pirola, quedando para suplencias, junto a Ortega, el portero suplente, Alberto, Nacho y Renedo.

El viaje hasta Benavente se efectuará en autocar teniendo prevista la salida a las diez de la mañana, para hacer el almuerzo en la localidad zamorana y esperar hasta la hora del partido que ha sido fijado su comienzo a las cuatro de la tarde.

El Briviesca, en busca del regalo de Reyes

Briviesca (Carlos Zugasti).— Vuelve a la competición el Club de Fútbol Briviesca, después de tres jornadas en blanco y lo hará lejos de su campo en Salamanca, dónde le espera el filial salmantino.

El encuentro se jugará en un campo adyacente al «Helmántico», a partir de las cuatro de la tarde, en lo que será la penúltima jornada antes de dar carpetazo a la primera vuelta con un contrincante para los burebanos digno de respeto por su condición de filiales de un conjunto de Segunda División, pero que no por ello debe constituir un obstáculo insalvable para los visitantes. En la jornada anterior, el Salmantino sorprendió al Racing Lermeño y se llevo esos dos positivos que son los que tiene ahora en su casillero, ocupando el puesto noveno con 18 puntos, cuatro menos que sus rivales, habiendo ganado en su campo hasta ahora cinco partidos, empatado uno y perdido dos, con 19 goles a favor y cinco en contra, habiendo «desplumado» al gallito del grupo el Valladolid Promesas, para sin embargo, no haber podido con la Gimnástica Segoviana.

El Briviesca que partirá hacia tierras charras a las ocho y media de la mañana de hoy, ha entrenado con toda regularidad durante las fiestas navideñas, e incluso aprovechó el último día del año para jugar en Pallafría ante el Vadillos al que derrotó por 4-1. Los jugadores burebanos están con la moral muy alta y están ansiosos por reanudar la competción y ver lo que les depara el año que acaba de comenzar. Un Briviesca que buscará en Salamanca un regalo de Reyes, a pesar del grave problema que plantea al entrenador burgalés la baja de su central García por acumulación de amonestaciones, ya que la seguridad que da el jugador a la zaga, le hacen ser un hombre muy difícil de sustituir. Además habrá que añadir la baja de Pañero por enfermedad, con lo que la formación inicial será la formada por: Casado, Juan, Martín I, Martín II, Luis Angel, Canelo, Toño, Domingo, Arturo, Fernando y Ricky, quedando para sustituciones, Chino, Mario, Nacho y Oviedo.

El primer partido de 1990 de la Arandina, en León

Aranda de Duero (Aurora Lázaro).-- La Arandina C.F. juega su primer partido de 1990 en la localidad leonesa de Santa Lucía, de donde procede el Hullera, el equipo al que se tiene que enfrentar este domingo. Será el partido a las 4 menos cuarto de la tarde.

El entrenador de la Arandina, Fernando Sánchez, se muestra muy cauto respecto a este encuentro. Aunque se tienen noticias de que las últimas lluvias han empeorado el ya de por sí mal estado en el que suele estar el campo de fútbol del Hullera, al entrenador arandino ni le sorprenden ni le asustan estas informaciones porque ya de entrada partía con esa suposición. Además es un campo pequeño, estrecho y corto. Sin embargo, le preocupan más a Fernando Sánchez las formas de jugar de los componentes del equipo contrincante, esperando que el estado del campo al menos no provoque entradas duras o violentas contra los arandinos. También llama la atención sobre los corners y los balones que reboten en el suelo, y sobre alguno de sus más peligrosos delanteros, que está seguro van a jugar aunque el entrenador del Hullera ha sugerido que no.

LLevan los leoneses cinco partidos sin perder, lo que hace prever que estén en un buen estado de ánimo y con esperanzas de que éste partido sea una victoria más que apuntar a la lista. Sin embargo, la Arandina se ha propuesto también conseguir diez puntos con cinco equipos, uno de los cuales es el Hullera. Los demás los piensan obtener en los enfrentamientos con el Bembibre, el Endesa, La Bañeza y Barrio de San José. Les quedan seis, cuatro de ellos en casa, y los dos de este domingo que esperan conseguir fuera.

Durante esta última semana, según el técnico, los jugadores locales han estado entrenando muy bien, aunque con mucho frío y niebla, concentrándose por última vez el pasado viernes. La alineación será parecida a la del último encuentro, con la única duda en defensa de Angel en detrimento de Camarero.

M.C.D 2018

Fútbol

El Real Madrid superó al At. Madrid tras un gran primer tiempo (3-1)

Madrid (Colpisa. Por Tomás Roncero).— El Real Madrid superó al Atlético de Madrid y dio un paso de gigante para conseguir el que sería su quinto título liguero consecutivo, puesto que ya aventaja en cinco puntos a su más directo rival, el Valencia, y en seis al Atlético de Madrid. Lo cierto es que los blancos cimentaron su triunfo en un primer tiempo primoroso, en el que quedó sentenciado el encuentro

Real Madrid, 3: Buyo, Chendo, Sanchís, Hierro, Ruggeri, Gordillo (Gordillo. Minuto 81), Míchel, Schuster, Martín Vázquez, Butragueño (Solana. Minuto 61) y Hugo Sánchez.

At. Madrid, 1: Elduayen, Pizo Gómez (Orejuela. Minuto 45), Tomás, Ferreira, Solozábal, Armando, Alfredo, Donato (Baltazar. Minuto 45), Bustingorri, Manolo y Futre.

Arbitro: Enríquez Negreira (Colegio Catalán). Mostró la cartulina amarilla a Chendo, Sanchís, Hugo Sánchez, Buyo, Hierro, Grosso (segundo entrenador del Real Madrid), Alfredo, Bustingorri, Tomás y Baltazar. A Ruggeri le expulsó en el minuto 84 por doble amonestación.

Incidencias : 80.000 espectadores en el Santiago Bernabéu. Antes de comenzar el partido se le concedió a Alfredo Di Stéfano la Laureada de oro y brillantes del Real Madrid y además efectuó el saque de honor del partido, con la presencia sobre el terreno de juego de viejas glorias del fútbol español como Luis Suárez, Miguel Muñoz, Kubala, Amancio y Gento. Los dos equipos hicieron pasillo a Di Stéfano a su salida al terreno de juego. Terreno de juego en aceptables condiciones.

Goles 1-0. Minuto 2. Lanzamiento de Martín Vázquez desde treinta metros que entra pegado al poste.

2-0. Minuto 7. Cabezazo de Hugo Sánchez, no retiene Elduayen y de nuevo Martín Vázquez remacha el gol.

2-1. Minuto 49. Falta botada por Bustingorri desde la frontal del área, que marca tras tocar el balón en la espalda de Chendo.

3-1. Minuto 75. Schuster hace dos recortes dentro del área y marca de espléndido remate.

Comentario

Pronto quedó muy claro que Rafael Martín Vázquez es el jugador que, junto con Hugo Sánchez, marca actualmente las diferencias cuando el Real Madrid se enfrenta a los rivales que esta temporada están siendo superados plenamente en el Santiago Bernabéu. Clemente se equivocó de pleno por dejar fuera de su equipo a dos jugadores creativos y de olfato goleador como son Baltazar y Orejuela, lo que benefició el hecho de que el Real Madrid tomara la iniciativa desde el principio gracias a una actuación prodigiosa de Martín Vázquez, que rubricó consiguiendo dos goles en los primeros siete minutos de juego con los que sentenció el encuentro.

No obstante, es preciso reseñar que en los dos tantos Elduayen estuvo totalmente desafortunado, sobre todo en el segundo en el que incomprensiblemente no supo retener el cabezazo picado de Hugo Sánchez.

Paradójicamente el At. Madrid había tenido su oportunidad más clara a los 30 segundos de partido, pero Buyo detuvo el lanzamiento de Manolo y desde ese momento comenzó el festival blanco. Curiosamente Martín Vázquez debutó en la Liga con el Real Madrid en 1983 cuando Di Stéfano era entrenado madridista. Y para homenajearle en este día tan señalado para Di Stéfano, Martín Vázquez le obsequió con una de sus mejores actuaciones como jugador madridista.

El At. Madrid no podía parar la avalancha de juego que se le venía encima, puesto que Míchel, Gordillo, Martín Vázquez y Schuster subían el balón al primer toque hilvanando jugadas que levantaron los olés de los graderíos del Bernabéu. De hecho el Real Madrid se pudo ir al descanso con una goleada inapelable, puesto que Hugo Sánchez remató el poste en el minuto 24 y Fernando Hierro cabeceó al larguero cinco minutos después.

Ante esta situación al At. Madrid sólo le quedaba como recurso esperar que Futre consumara algunas de sus galopadas por la banda, pero Hierro y Sanchís efectuaron un marcaje mixto al portugués que pasó casi desapercibido.

Schuster sentenció

En la continuación hubo dos jugadas clave que podrían haber cambiado el rumbo del encuentro. Porque en el minuto 47 Butragueño envió fuera el balón cuando estaba sólo ante Elduayen, y dos minutos después Bustingorri transformaba un golpe franco en la única ocasión clara de los rojiblancos en todo el segundo tiempo.

Durante unos minutos el Real Madrid acusó el gol, viéndose obligado Toshack a suplir a Butragueño por Solana.

Al final fue Schuster el que con un gol pleno de técnica y clase sentenció el triunfo de su equipo.

Alfredo Di Stéfano efectuando el saque de honor.

Bustingorri y Gordillo disputándose un balón.

El Celta se defendió sólo un tiempo en Valencia (2-0)

Valencia (Efe).— Valencia, 2: Ochotorena; Quique, Boro, Arias, Camarasa; Arroyo, Tomás, Fernando; Toni, Penev y Eloy.

Celta; 0: Maté; Atilano, Espinosa, Mandía, Rodolfo; Mosquera, Vicente I, Julio Prieto, Nacho; Mauricio (Vicente II, m. 64) y Lucas.

Arbitro: Martínez de la Fuente (Colegio Alavés). Mostró tarjetas amarillas a Mauricio (m.9), Atilano (m.44) y Mandía (m.85).

Goles:

1-0, m. 52: Fernando, al aprovechar un error defensivo. 2-0, m. 86: Eloy remata desde cerca a pase de Toni.

El conjunto de Víctor Espárrago animó su juego tras el dominio inicial del Celta y cercó al equipo vigués en el área de Maté en los últimos minutos de la primera parte, en la que el centrocampista local Tomás envió una falta al larguero cuando la presión del Valencia era total.

Tras un primer tiempo nivelado en el que el Celta no había pasado por excesivos momentos de apuro, dio comienzo, con la misma tónica, la segunda parte de un partido en el que el equipo vigués demostraba cada vez más que había venido a Valencia en pos del empate a cero.

En el minuto 52, Fernando se mostró muy atento a una imprecisión defensiva de Mandía e interceptó su cesión a Maté para conseguir el primer gol del Valencia, ante la desesperación de los jugadores vigueses, que hasta entonces se habían mostrado superiores, sobre todo el defensa, a los futbolistas del Valencia.

El equipo local pasó a dominar el encuentro y en el último cuarto de hora tuvo varias oportunidades de gol, hasta que el partido quedó sentenciado en el minuto 86 con un remate a bocajarro de Eloy, tras centro de Penev y toque del brasileño Toni, que supuso el dos a cero definitivo.

Un mirandés muy motivado, intentará superar al líder

Miranda (M.ª Angeles Crespo).—Hoy a las cuatro de la tarde se disputará un encuentro muy interesante entre los rojillos y el líder del grupo, el Lérida. Hoy el partido tiene una gran transcendencia y los rojillos quieren seguir manteniendo su poderío en Anduva, donde sólo han perdido tres puntos, y todos porque el resultado final fue de empate.

Tomás Balbás sabe que este equipo pondrá las cosas muy difíciles, pero el míster está convencido de que los rojillos no saldrán con miedo, sí con respeto, pero cree que será mutuo.

Tomás Balbás ha visto ya jugar al Lérida y cree que en ningún caso vendrá a defenderse, ya que piensa que esa línea, la defensiva es la más débil en el equipo catalán. El partido lo planteará así: «El Lleida practica un sistema que ya comprobamos el pasado sábado frente al Aragón, tres hombres atrás, dos marcadores fijos y un libre por delante que hace funciones de central y libre. Nosotros intentaremos tapar las subidas de ese hombre con nuestros puntos. Colocaremos a ese hombre como referencia de nuestra prisión para que no lleve el peso del equipo, y por supuesto en nuestro ataque nos jugaremos un poco el partido con balones aéreos ya que es uno de los puntos flacos de su defensa. Por lo que respecta a nuestra defensa volveremos a la línea porque queremos hacer efectiva nuestra presión. Corremos el riesgo de que hombres como Palau o Rubio puedan romperla, pero la vamos a retrasar, estará en nuestro centro del campo para que los espacios ante el portero sean menores».

Se tiene mucha ilusión ante este partido, nadie duda de la calidad del Lérida, pues tiene una mezcla de veteranía y juventud, y además su técnica es muy buena. Así las cosas puede presentarse como un equipo temible, pero como el mismo Balbás comentó el Mirandés no se va a encerrar. Tanto el míster como los jugadores tienen como meta el convertirse en el tercer equipo que venza al Lérida.

Tomás Balbás no ha prometido espectáculo, pues esta se dará en función de lo que vaya ocurriendo, pero desde luego sí lucha: «El Lérida puede poner la calidad, el Mirandés, aunque no exento de ella, lo que está claro es que pondrá la lucha. Nosotros vamos a obligarles a correr, procuraremos dificultarle las cosas estando cerca de ellos, si quieren llegar a nuestra portería tendrán que correr mucho».

Para afrontar este encuentro los jugadores convocados son: Núñez y Santi, con plaza fija para Núñez en la puerta. Como defensas Haro, Julio Bañuelos, Aguirre, Koldo Andicoetxea, Miguel Sicilia y Luis Sicilia, en el centro Roselló, Fol, Patxi de la Fuente, Cubas y Carlos, y como puntas Kepa, Oscar y Aramaina.

Sabemos que jueguen los que jueguen, todos lucharán los 90 minutos, y para mantener el ritmo ante el Lérida será necesario el apoyo de la afición, que hoy bien podría demostrar su satisfacción por la racha del Mirandés con su asistencia a Anduva. La cita es a las cuatro de la tarde.

M.C.D 2018

Fútbol

El Real Betis ganó en Sabadell (0-2)

Sabadell (Barcelona) (Efe).— El partido entre el Sabadell y el Betis se definió en la segunda parte, mientras que en los primeros cuarenta y cinco minutos la nota más destacada fue la eficaz defensa de ambos conjuntos

Sabadell, 0: Huguet, Arturo, Gallart, Endrino, Aguado, Lino, Ramón (Emilio, min.76), Sánchez, Campuzano, Villar (Urbieta, min.81) y Barbará.

Betis, 2: Pumpido, Job, Julio, Miguel Angel I, Miguel Angel II, León, José Luis, Chano (Oliveira, min.54), Mel (Melenas, min.85), Calderé y Zafra.

Goles: 0-1, min 69: Zafra. 0-2, min 87: Zafra.

Arbitro: Carcelén García, del Colegio Madrileño. Mostró cartulina amarilla a León (min.30), José Luis (min.38), Aguado (min.59), Miguel Angel II (min.72), Miguel Angel I (min.83) y Melenas (min.92).

Durante la primera parte, pese al dominio territorial del Sabadell, el Betis dispuso de la mejor ocasión para inaugurar el marcador, en el minuto 17, cuando Zafra dio su primer aviso.

El Betis ha dado un buen paso camino de la cabeza de la tabla. Foto efe-archivo

De todos modos, las precauciones defensivas de ambos equipos marcaron el ritmo del encuentro en estos primeros 45 minutos. Pese a ello, en los últimos minutos, el Betis gozó en el minuto 35 de otra magnífica oportunidad tras una buena acción de Chano sobre Calderé, quien, sobre la marcha, disparó con la pierna izquierda y Huguet detuvo con seguridad.

Dos minutos más tarde, en el 37, el lateral local Arturo intentó sorprender en un tiro lejano al guardameta internacional argentino Pumpido, pero éste, muy atento, logró despejar el balón en una buena intervención.

En la segunda parte del encuentro se produjeron los dos goles definitivos por parte de Zafra. En el min 69 llegó el primero, justo en el momento en que el linier señalaba fuera de juego, circunstancia que provocó protestas en los graderíos. El gol subio al marcador y el Betis sentenció 17 minutos más tarde por mediacion de Zafra una vez más, que batió a Huguet de tiro raso.

Uruguay se concentrará a doce kilómetros de Verona

Montevideo (Efe).— La selección nacional de fútbol de Uruguay se concentrará, a partir del 24 de mayo, en el hotel Veronello Centro Sportivo, a doce kilómetros de Verona, según un acuerdo de la Federación Uruguaya de Fútbol.

El hotel donde se alojarán los «charruas» durante la primera fase del Mundial Italia'90 es una instalación programada especialmente para alojar a equipos de fútbol.

Uruguay acudirá al mencionado hotel Veronello a partir del día 24 de mayo, tras un período de ensayos en Europa y una gira de preparación.

La selección de Uruguay jugará en el grupo de Verona-Udine con España, Bélgica y Corea de Sur, en la fase eliminatoria mundialista, a partir del 13 de junio.

Por otro lado, la selección juvenil de fútbol sub-19 de Uruguay disputará la Copa Príncipe de Asturias, que se diputará en España en julio de 1991.

La Asociación Uruguaya de Fútbol informó ayer de que había aceptado con la debida anticipación la invitación hecha por los directivos del fútbol español.

Posible suspensión de por vida a Macari por apuestas

Lou Macari, gerente del West Ham y exjugador del Manchester United, se enfrenta a una posible suspensión de por vida si la Federación Inglesa de Fútbol confirma su participación en apuestas ilegales en 1988, cuando se encargaba de la gerencia del Swindon Town.

Según el diario The People, Macari apostó a favor de la derrota del Swindon contra el Newcastle United en un partido de Copa. El Newcastle ganó por 5-0, y el presidente del Swindon, Brian Hiller, recibió 4.000 libras (más de 700.000 pesetas).

Un portavoz de la Federación indicó que Macari y Hiller han sido acusados de violar la regla que prohíbe a jugadores y directivos apostar sobre los resultados de los partidos. Ambos tienen catorce días para presentar sus alegaciones.

La Federación puede imponer suspensiones de por vida a Macari y Hiller si una comisión de investigación les encuentra culpables.

Victoria de la selección burgalesa de cadetes

Burgos (A.G.C.).— En la mañana de ayer, día de Reyes, se celebraron dos partidos correspondientes al IV trofeo de selecciones provinciales, Junta de Castilla y León. En el mismo se enfrentaron los combinados burgaleses de cadetes y juveniles, con las selecciones de Palencia respectivas.

En partido jugado a las doce de la mañana en el campo «Luis Perez Arribas», entre las selecciones provinciales de la categoría de juveniles, Burgos y Palencia empataron a un tanto. Campo un poco espeso, lo que no impidió el buen juego, terminó la primera parte sin goles. Al comienzo de la segunda, se evidenció un cambio en la estrategia de ambos conjuntos, siendo los visitantes los primeros en sumar el primer tanto por obra de Eusebio. Que en el minuto diez, consigue rematar a puerta un gol trabajado en el área burgalesa, fruto de una serie de fallos consecutivos.

El dominio de los locales llega a ser cada vez más agobiante, fruto de dichos ataques, es el gol obra de Cubillo, que en el minuto treinta equilibra el marcador, y que a la postre se convirtió en el resultado definitivo. Ambos conjuntos, gozaron de buenas ocasiones en el último cuarto de hora, pero ninguno de los dos conjuntos las pudo aprovechar.

Burgos: Blanco, Conde, José María, Oscar, David, Cubillo, Alcalde, Alejandro, Oscar, Espeja, Luaces.

Soria: Alberto, Luis, Oscar, José, Alfonso, Edu, Gustavo, Ibáñez, Fernando, Eusebio, Izquierdo.

En cadetes, triunfo local ante el Palencia (4-0)

A las doce de la mañana en el campo número cinco del complejo deportivo de «Pallafría», se enfrentaban las selecciones provinciales de Burgos y Palencia. Superioridad clara del seleccionado local, que en los primeros minutos consiguió marcar. La selección burgalesa muy conjuntada dio muestras de un gran dominio en el campo, la única oportunidad de los palentinos en la primera parte fue de Maestro, en los últimos minutos, a la que se fue con un (3-0).

Selección provincial cadete vencedora en el encuentro con el conjunto palentino. Foto DB.

En la segunda parte no cambió mucho la decoración del partido, y el dominio siguió por parte de los burgaleses, consiguiendo aumentar el marcador, a la vez que en el minuto diecinueve, de la reanudación los palentinos anotaban el primer tanto de fuerte disparo de Fernando, para en el 32 marcar de nuevo Remacha consiguiendo ser el máximo anotador del encuentro con dos goles, el resto de los goles burgaleses fueron conseguidos por Rivas y Samuel.

Burgos: Vilariño, Gallego, Raúl, Manzano, Koldo, Oscar, Gaona, Rivas, Samuel, Rubén, Remacha. En el minuto 45 Escribano sustituye a Rivas. Y en el minuto 70, Pascual a Vilariño, Laura a Koldo y Oscar a Gaona. Cuesta vio una tarjeta amarilla por juego peligroso.

Palencia: Emilio, Rubén, Pablo, Jordi, Maestro, Raúl, Carlos Andrés, César, Carlos, Pedro, Javier.

Módilan
MODA INFANTIL, JUVENIL
LENCERIA-CORSETERIA
A PARTIR DE MAÑANA, DIA 8
REBAJAS
Calzadas, 4 - Tel.: 20 03 06 - BURGOS

CURSO COMPLETO de CONTABILIDAD
CON LA NUEVA LEY MERCANTIL ES PRECEPTIVO TENER UNA CONTABILIDAD AJUSTADA A LA NUEVA NORMATIVA
— Introducción y nuevo P.G.C. (60 horas)
— Mecanización: (10 horas)
— Horarios: mañana
tarde
•BOLSA DE TRABAJO • GRUPOS REDUCIDOS
Comienzo inmediato
ACADEMIA CASTILLA
San Cosme, 4, 1.º

Aviso de IBERDUERO
INTERRUPCIONES DE SUMINISTRO EN BURGOS
MOTIVADAS POR TRABAJOS A REALIZAR EN LA RED DE DISTRIBUCION
MARTES, 9 DE ENERO, DE 10,00 A 12,00 HORAS
C/. LEGION ESPAÑOLA, 1 A 9 (IMPARES)
C/. CERVANTES, 1, 2, 3, 4, 5, 6, 7, 8 Y 9
C/. SAN AGUSTIN, 7 Y 13 (BAJOS)

M.C.D 2018

El Real Burgos recibe en Pallafría a los navarros del Oberena

Burgos (Pesa).— El conjunto juvenil del Real Burgos juega a favor de ambiente en la primera jornada del año. Sus rivales serán los navarros del Oberena, un equipo que se mueve por los lugares bajos de la tabla con dos negativos a cuestas, y que por lo tanto llegará dispuesto a borrarlos en el terreno de los castellanos.

El once local perdió su buena racha hace unas cuentas jornadas con la visita a Pallafría del Zaragoza y desde entonces ha bajado en su juego aunque todavía se encuentra situado en una buena posición en la clasificación con tres positivos en su haber.

Durante la semana pasada volvieron al ritmo de los entrenamientos y el jueves, día 4, hicieron de «sparring» del Real Burgos «grande» y cumplieron perfectamente basando su juego en una ordenada defensa no exenta de ciertos contragolpes llevados por Félix y Gustavo, cuando la ocasión se presentaba.

Ahora y para el choque contra el Oberena, José Luis Llorente, míster local, ha designado a los siguientes jugadores: José, Jesús, Domingo, Roberto, Penche, José Mari, Gustavo, Ricardo, Félix, Manolo y Sedano, como equipo inicial, más el banquillo que estará compuesto por, Jorge, Julio (sale de una lesión), Raúl, Madruga y Luis. Otros dos habituales jugadores en las filas locales, David y Conde han sido alejados para este partido como consecuencia de que ayer sábado formaron en la selección provincial que se opuso a la de Palencia, en el torneo autonómico.

De todas formas parece claro que si los locales vuelven a coger la onda al campeonato y repiten aquellos partidos de inicios de competición tendrán que subir los peldaños en la tabla clasificatoria que acaban de perder en estas últimas semanas.

Plantilla del Real Burgos juvenil. Foto DB/Archivo

CLAVES DEL MARCADOR SIMULTANEO

cervezas KELER — Zaragoza - Mallorca	INFORMATICA G.C.I. — Gijón - Logroñés	La Casera — Ath. Bilbao - Barcelona
CEYCA PUERTAS METALICAS — Málaga - R. Sociedad	Radio Castilla SER — Valencia - Celta	FERROPLAS S.A. MUEBLES DE COCINA Y BAÑO — R. Madrid - At. Madrid
IVECO EL MUNDO DEL TRANSPORTE — Sevilla - Rayo Vallecano	Vélez JOYERIA - RELOJERIA — Valladolid - Castellón	Diario de Burgos — Cádiz - Tenerife

El San Esteban-You juega en Pamplona

Burgos (Pesa).— Vuelta a la actividad también en la Liga Nacional de juveniles, y hoy domingo a partir de las once y media de la mañana el conjunto burgalés del San Esteban-You, se desplaza a la capital navarra para enfrentarse al Atlético Osasuna en partido correspondiente a la decimosexta jornada del campeonato.

La expedición castellana saldrá hacia Pamplona a las siete de la mañana desplazando para tal ocasión, el técnico del conjuntos los siguientes jugadores, cuyos once primeros formarán la alineación inicial que salte al terreno de «El Tajamar», sito seis kilómetros de «El Sadar»: Carballo, Rodri, Roberto, Oscar, Vegas, Jose, Miguel, Isaac, Camarero, Emilio, Barroso; Raúl, Boni (portero suplente), Moya, Angel, Ernesto y Fernando.

Para Julián Grijalba, entrenador burgalés, el partido no debe ser fácil, pero su equipo está dispuesto a puntuar a la menor ocasión que le den. «Nuestra meta es mantenernos en el grupo, aunque no descartamos subir todo lo que podamos.», finalizó el técnico.

En estos momentos, el cuadro navarro lleva dos puntos más que sus rivales de hoy, lo que hace aún más interesante el choque matutino a disputar en el complejo deportivo de la capital pamplonica, ya que el San Esteban podría enjugar esa diferencia, caso de ganar hoy a sus contrincantes.

AYUNTAMIENTO DE MEDINA DE POMAR

El Pleno Municipal, en sesión celebrada el día 28 de Diciembre último, acordó aprobar inicialmente la propuesta de Delimitación de un nuevo Sector 5I-2 dentro del suelo urbanizable, ubicado en Miñón, solicitado por «Las Torres de Medina Golf, S.A.».

De conformidad con lo previsto en el apartado b) del párrafo 1.º del artículo 48 del Reglamento de Gestión Urbanística, queda sometida dicha petición a información pública durante el plazo de quince días, pudiendo ser examinada por las personas interesadas en las Oficinas Municipales.

Medina de Pomar, a 29 de Diciembre de 1989

EL ALCALDE,
Ilegible

OCASIONES DEL LEON

RENAULT 21 2L.turbo

BU-5...-K 27.043 PTS. MES + ENTRADA

35.000 KM. REALES

Talleres Pedro, S.L.
Ctra. Madrid - Irún, Km. 247
Tlf. 217011 · BURGOS
su concesionario PEUGEOT TALBOT

TODOS LOS DOMINGOS

FUTBOL EN DIRECTO

LOS PARTIDOS DEL REAL BURGOS, EN

RADIO NACIONAL DE ESPAÑA

RADIO 4 FRECUENCIA MODULADA 93.6 Mhz

Rne

AYUNTAMIENTO DE MEDINA DE POMAR

Aprobado por el Pleno Municipal en sesión celebrada el día 28 de Diciembre último, el Proyecto de Reforma Urbanización de la calle Mayor, redactado por el Ingeniero de Caminos don José Manuel Martínez Barrio y el Arquitecto don José María Cañada Garmendia, por 75.167.271 pesetas, queda expuesto al público en la Secretaría Municipal, durante un plazo de quince días hábiles, para que pueda ser examinado por las personas interesadas y presentar las reclamaciones que se estimen oportunas.

Medina de Pomar, a 29 de Diciembre de 1989

EL ALCALDE,
Ilegible

AYUNTAMIENTO DE MERINDAD DE RIO UBIERNA

VENTA DE FINCAS

En el Boletín Oficial de la Provincia número 239 de fecha 15 de Diciembre, aparece inserto el Edicto, por el que se saca a pública subasta la venta de dos fincas de la Villa de SOTOPALACIOS.

Los interesados en participar en dicha subasta pueden solicitar amplia información en la Secretaría Municipal en horas de oficina.

Merindad de Río Ubierna, 22 de Diciembre de 1989
El Alcalde-Presidente,
Fdo. Porfirio Sedano del Val

M.C.D 2018

Fútbol-sala

Policía Municipal, ganador del Trofeo «Rosco de Reyes»

Burgos (DB).— El polideportivo municipal de «El Plantío» fue el escenario en la mañana de ayer, de la disputa de la fase final del II Trofeo de fúbol-sala «Rosco de Reyes». Celebraron la misma los equipos de la Policía Municipal y el de Cristalerías Crespo, comenzando a las once de la mañana.

En los primeros momentos del partido la superioridad de conjunto de la Policía, marcaba la pauta, con unas jugadas basadas en el juego colectivo, lo que les hizó llegar a la final de la primera parte con un (2-0).

En el descanso se realizó una pequeña «exhibición» a cargo de unos equipos de benjamines pertenecientes a la U.D. Río Vena y la Real y Antigua de Gamonal.

Reanudado el encuentro a los siete minutos vino el tercer gol, que al final sería el resultado definitivo del encuentro, ante un Cristalerías Crespo, en nada parecido al que venciera a los equipos de la Caja de Ahorros del Círculo y al Rebur-Candelas.

Finalizada la competición se procedió por parte de los organiadores del torneo, la asociación «Amigos del Deporte» a la entrega de premios.

Polideportivo

Los mejores de «Efe» 1989, Lemond, Steffi, Sito y Arancha

Madrid (Efe).— El ciclista estadounidense Greg Lemond, la tenista germano federal Steffi Graf, en el apartado internacional, y los españoles Alfonso «Sito» Pons, en motociclismo, y Arancha Sánchez Vicario, en tenis, han sido considerados como los mejores deportistas de 1989, en la encuesta anual que realiza la sección de Deportes de «Efe» entre sus abonados.

El piloto catalán, que revalidó su título mundial en la categoría de 250 centímetros cúbicos, obtuvo 172 votos, seguido de Manuel Pereira, campeón del mundo de esgrima en la modalidad de espada, con 70, y del también motociclista Alex Crivillé, campeón del mundo en 125 c.c. (55 votos).

Arancha Sánchez Vicario, vencedora en Roland Garros a costa precisamente de Steffi Graf, resultó la más votada en las cuatro categorías con 180 votos. Segunda, en la categoría nacional femenina, fue la gimnasta rítmica Ana Bautista, quien con cuatro medallas logró la mejor clasificación española individual en la historia de este deporte en los pasados Campeonatos de Europa disputados en Hannover (RFA).

Lemond, ganador del Tour de Francia, tras apretada pugna con el francés Laurent Fignon, culminó su excelente temporada con la victoria en el campeonato del mundo de fondo en carretera, que le han hecho merecedor de 152 votos, seguido del delantero holandés del Milán, Marco Van Basten, quien por segundo año consecutivo ha sido galardonado con el balón de oro de Europa.

Steffi Graf, tenista número uno del mundo y triunfadora en los otros tres torneos que componen el Grand Slam -Australia, Wimbledon y Flushing Meadow-, no tuvo oposición en el apartado internacional femenino con 160 votos.

Los deportistas más votados

Internacional hombres:

.1. Greg Lemond (USA, ciclismo) 152 votos; 2. Marco Van Basten (HOL, fútbol) 95; 3. Boris Becker (RFA, tenis) 70; 4. Alain Prost (FRA, automovilismo) 65; 5. Roger Kingdom (USA, atletismo) 25.

También consiguieron votos, en este orden: Javier Sotomayor (CUB, atletismo), Michael Jordan (USA, baloncesto), Said Aouita (MAR, atletismo), Ivan Lendl (CHE, tenis), Mike Tyson (USA, boxeo) y Stefan Edberg (SUE, tenis).

Internacional mujeres:

1. Steffi Graf (RFA, tenis) 160; 2. Jeannie Longo (FRA, ciclismo) 85; 3. Vreni Schneider (SUI, esquí) 40; 4. Svetlana Boguimskaya (URS, gimnasia) 30; 5. Ana Quiroz (CUB, atletismo) 19.

También consiguieron votos, en este orden: Gabriela Sabatini (ARG, tenis), Mónica Seles (YUG, tenis), Paula Ivan (RUM, atletismo), Daniela Silivas (RUM, gimnasia), Janet Evans (USA, natación), Kristin Otto (RDA, natación), Ingrid Kristiansen (DIN, atletismo) y Martina Navratilova (USA, tenis).

España, hombres:

.1. Alfonso «Sito» Pons (motociclismo) 172; 2. Manuel Pereira (esgrima) 70; 3. Alex Crivillé (motociclismo) 55; 4. Pedro Delgado (ciclismo) 40; 5. José María Olazábal (golf) 31.

También consiguieron votos, en este orden: Martín López-Zubero (natación), Jordi Tarrés (motociclismo), Manuel «Champi» Herreros (motociclismo), Carlos Sainz (automovilismo), Alejandro Avecilla (hockey patines), Cayetano Cornet (atletismo), Marino Lejarreta (ciclismo), Javier de la Gándara (vela) y Manuel Estiarte (waterpolo).

España, mujeres:

.1. Arancha Sánchez Vicario (tenis) 180; 2. Ana Bautista (gimnasia) 93; 3. Conchita Martínez (tenis) 51; 4. Eva Rueda (gimnasia) 44; 5. Gemma Usieto (tiro olímpico) 15.

También fueron votadas, en este orden: Maite Zúñiga (atletismo), Magda Nos y Mónica Vergé (montañismo), Blanca Fernández Ochoa (esquí), Coral Bistuer (taekwondo), Angeles Barreiro (atletismo), Sonia Wunch (golf), Estela Estévez y Mari Cruz Díaz (atletismo).

Montañismo

Jesús González y Luis Alberto Prieto, primeros burgaleses que escalarán el Aconcagua

Burgos (Ana Isabel Angulo). — El grupo burgalés de alpinistas en Burgos es reducido pero con gran actividad. Continuamente están realizando escaladas y los éxitos locales son importantes aunque encuentran poco eco. En esta ocasión la noticia es significativa. Por primera vez, dos alpinistas burgaleses escalarán el Aconcagua por la ruta Glaciar de los Polacos.

Jesús González Maestro y Luis Alberto Prieto Alcalde son dos jóvenes burgaleses que han preparado minuciosamente su escalada, denominada «Expedición Argentina'90». Son dos expertos y en anteriores ocasiones han realizado ascensiones considerables. Destacan la realizada al Kilimanjaro (Kenia) en l977; el Alto Atlas (Marruecos) en 1981 y 1982; el Hoggar (Argelia) en 1982; la Cordillera Blanca (Perú) en 1984; la Cordillera Real (Bolivia) en 1986; Pamir (Rusia) en 1988 y de nuevo la Cordillera Blanca (Perú) el pasado año.

Para los dos alpinistas, en este caso lo más correcto sería andinistas, los alicientes que presenta la escalada del Aconcagua son «escalar la montaña más alta de América, que tiene cerca de siete mil metros (6.959) y ascender por una ruta no muy habitual. La ruta Glaciar de los Polacos no es la más fácil, pero tampoco es la más difícil. En cuanto a complicaciones, se puede decir que es intermedia». Esta ruta se denomina Glaciar de los Polacos, porque en 1934 la inició una expedición polaca.

El Aconcagua está en Argentina, concretamente en la provincia de Mendoza. Se alza magestuosa en una zona desolada de los Andes, rodeada de origen volcánico y notablemente inferiores en altura.

Esta circunstancia hace del Aconcagua una montaña con una climatología muy cambiante y adversa. Al estar próxima al Océano Pacífico y no existir ningún macizo montañoso, que haga de barrera, recibe todos los vientos y borrascas provenientes de dicho Océano por lo que su ascensión es delicada y expuesta por cualquiera de sus vertientes.

Desarrollo de la expedición

Está previsto que inicien la expedición, que tendrá una duración de más de un mes, el 12 de enero. Este día emprenderán viaje con dirección a Buenos Aires. En la capital argentina cogerán un avión que les lleve a Mendoza, donde cursarán el permiso de ascensión al Aconcagua y realizarán las compras para el avituallamiento.

Estos trámites estarán cursados en cuatro días. Por la carretera, que lleva a Puente del Inca, llegarán a Punta de Vacas, lugar de partida para el ascenso al Campo Base del Aconcagua por la ruta del Glaciar de los Polacos.

De Punta de Vacas al Campo Base, denominado «Plaza Argentina» (4.100 metros) tendrán que recorrer unos sesenta kilómetros por la Quebrada del Río Vacas y el Arroyo Relinchos. Lo realizarán en dos días con ayuda de caballerías y arrieros para el transporte del numeroso material, que portarán.

Una vez en Campo Base ascenderán en dirección Noroeste por fuertes pendientes para alcanzar la altura de 5.000 metros, donde establecerán el Campo 1. Siguiendo la misma dirección alcanzarán el Portezuelo Ameghino (5.300 metros). Una vez llegado a este punto, cambiarán la dirección hacia el Suroeste para comenzar el Glaciar de los Polacos. Aquí montarán el Campo 2 (5.800 metros) para continuar a Piedra Bandera (6.500 metros), donde establecerán el Campo 3.

La cumbre del Aconcagua se suele conseguir desde este último campo en unas cinco horas de escalada. Este recorrido es lo más delicado pues se desarrolla por una arista afilada de nieve, con fuertes vientos. El descenso lo realizarán por el mismo itinerario descrito.

A lo largo de la ascensión, Jesús González y Luis Alberto Prieto realizarán numerosas diapositivas, que esperán proyectarlas cuando regresen en Burgos, para dar a conocer sus expeiencias a todos los burgaleses y mostrarles las maravillas que ellos han visto.

El presupuesto de la expedición supera el medio millón de pesetas. Es una cifra a tener en cuenta y los alpinistas esperan contar con la colaboración de la Junta de Castilla y León, del Ayuntamiento, de la Diputación y de la Federación de Castilla y León de Montañismo.

Nosotros, desde estas líneas, les desemos mucha suerte en su difícil escalada y en la realización de otros proyectos como la ascensión al Pamir y al Himalaya en 1992.

Balonmano

El Autocid Ford se desplaza a León

Burgos (DB). — Después del descanso navideño, el equipo burgalés del Autocid Ford tendrá que afrontar un partido aplazado, correspondiente de la segunda jornada. El Autocid Ford se enfrentará al Universitario de León.

El encuentro se disputará hoy a partir de las doce y media del mediodía. El choque presenta muchas dificultades para los burgaleses, sin embargo, el técnico Javier Hernando considera al mismo de vital importancia para las aspiraciones locales. «Es un sitio en el que no se puede perder, si queremos estar arriba en la clasificación. El Universitario de León es un equipo que está en la tabla por encima de nosotros y debemos de conseguir en su feudo los dos puntos».

Estas buenas intenciones de Javier Hernando son lógicas y aceptadas por su equipo. Sin embargo, contará con dos importantes bajas. Por un lado, Ricardo que ha sido sancionado por el Comité de Competición con cinco partidos, tendrá que cumplir la sanción. Hay que recordar que ya cumplió un partido y con el de hoy, le faltan tres. Tampoco viajará Guillermo Oca, por cuestiones personales.

Por contra, Javier Hernando recupera a Oscar, que ha sido baja durante varios partidos por lesión y también contará con el nuevo fichaje Richard.

Por lo tanto, la lista de jugadores que viajarán a tierras leonesas se ajusta al siguiente detalle: Castanedo, Javi, Pablo, Yoki, Oscar, el juvenil Richard, Moro, Garnacho, Unzaga, Roberto, López y Quique.

España no tuvo problemas ante Polonia (24-19)

España (12-12): Rico; Barrufet, Cabañas (6), Muñoz (2), Marín (1), Ordóñez (1), Villaldea (4), Grau, Masit, Ruiz, Serrano (3), García (4) y Fran (3).

Polonia (10-9): Zmitewski; Dudaref, Latos, Pruzynski, Hans (2), Bujaj (2), Mistak (2), Sobolewski, Winta (4), Tynko (1), Lebiedzkinski, Subocz, Wolak y Mokrzki (8).

Arbitros: Ramón Gallego y Pedro Lamas. Tarjeta amarilla a Ordóñez, Serrano, García. Expulsaron por dos minutos a Barrufet, Marín y García. Tambien vieron tarjeta amarilla los polacos Sobolewski, Lebiedzkinski y Mokrzoki. Expulsados, Wuintar y Wolak.

No tuvo excesivos problemas España para vencer a Polonia, a la que desarboló en muchos momentos del segundo período. De todas formas, la primera parte fue de bastante igualdad, pese a que los españoles pronto se pusieron por delante en el marcador, ya que su defensa tuvo diversos fallos que propiciaron que los polacos recortaran las distancias.

En el segundo período, España abandonó la defensa de 6-0, aunque nuevamente los fallos dieron alas a los polacos para igualar, primero, y después adelantarse en el marcador con una mínima ventaja.

M.C.D 2018

Tenis

Emilio Sánchez, brillante finalista en Wellington

Wellington. (AFP/Imagen Press). — Emilio Sánchez Vicario, primer cabeza de serie del torneo de Wellington, en Nueva Zelanda, jugará hoy la final contra el norteamericano Richey Reneberg al haber vencido en semifinales al italiano Paolo Cané. Este torneo, dotado con 150.000 dólares (aproximadamente unos 18 millones de pesetas) tiene un premio para el vencedor de más de dos millones de pesetas.

Para Reneberg, ésta es la primera ocasión en que accede a una final de un torneo del Grand Prix. Actualmente es el 58 en la lista de la ATP mientras que Emilio está situado en el puesto 17.

En semifinales, Emilio Sánchez Vicario ganó ayer al italiano Paolo Cané, quinto cabeza de serie, por 7-5 y 6-2. Reneberg, octavo, eliminó por su parte al checoslovaco Karel Novacek, por 6-7 (7-4), 6-4 y 6-0. Emilio Sánchez no estaba muy contento con su juego ante el italiano. «Espero estar mejor en la final, jugar y moverme mejor», declaró, aunque lo que realmente está siendo el principal obstáculo para el español es el viento que sopla en la pista de Wellington. Emilio manifestó que, «en España, con este viento se habrían suspendido todos los partidos».

La jornada resultó redonda para Emilio, ya que en el torneo por parejas y con Sergio Casal como compañero se impuso al estadounidense Robert Van't Hoff y al keniano Paul Wekesa por 7-6 (7/3) y 6-3. Los españoles quedan como máximos favoritos para ganar la competición de dobles, pues los primeros preclasificados, el estadounidense Tim Pawsat y el australiano Laurie Warder fueron eliminados por la pareja venezolano-neozelandesa integrada por Nicolás Pereira y Kelly Evernden.

Los resultados que se registraron fueron: Individual, semifinales: Richey Reneberg (USA-8) venció a Karel Novacek (CHE) por 6-7 (4/7), 6-4, 6-0; Emilio Sánchez Vicario (ESP-1), a Paolo Cané (ITA-5) por 7-5, 6-2.

Doble, semifinales; Kelly Evernden-Nicolás Pereira (NZL/VEN) a Tim Pawsat-Laurie Warder (USA/AUS-1) por 6-2, 3-6, 6-3 y Sergio Casal-Emilio Sánchez (ESP/ESP-2) a Robert Van't Hoff-Paul Wekesa (USA/KEN) por 7-6 (7/3), 6-3.

En Brisbane, Zvereva-McQuillan

La soviética Natalia Zvereva y la australiana Rachel McQuillan disputarán la final del abierto de tenis de Brisbane tras vencer en semifinales a la austríaca Judith Wiesner y a la holandesa Brenda Schultz, respectivamente.

Zvereva, sexta cabeza de serie, superó sin problemas a Schultz por 6-4 y 6-1 mientras que la local McQuillan, de 18 años y no preclasificada, superó a Wiesner, décima favorita, por 6-3 y 7-6 (7/3).

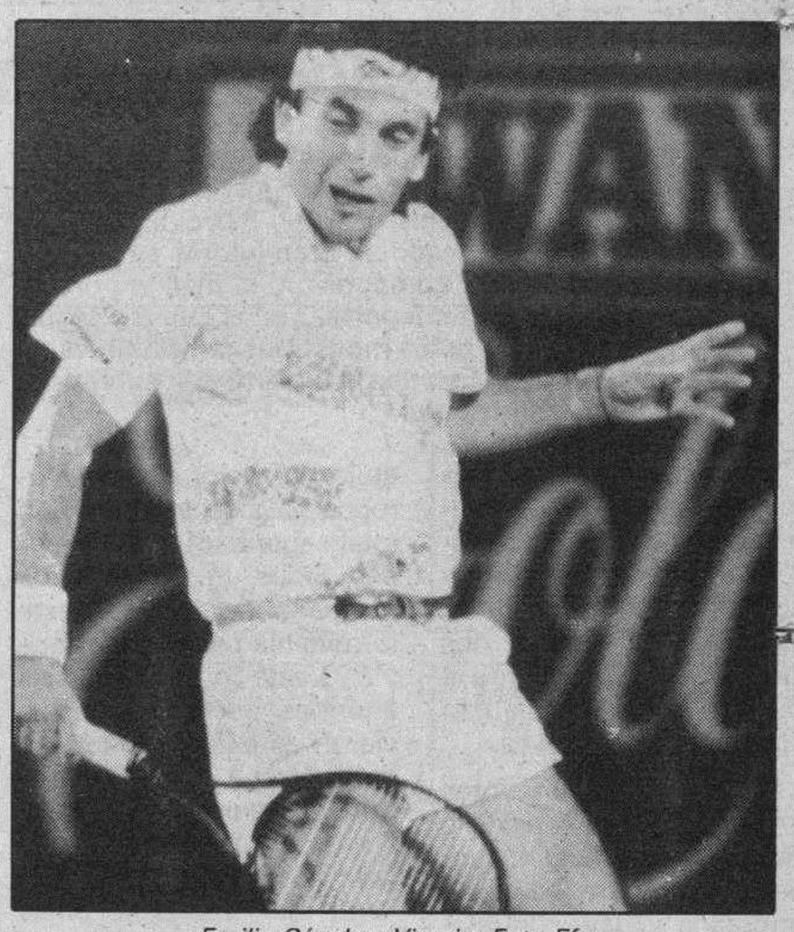

Emilio Sánchez Vicario. Foto Efe

Esquí

Nilsson ganó cuarto eslalom por una centésima de segundo

Kranjska Gora (Yugoslavia) Efe.— El sueco Jonas Nilsson, que se había mostrado muy discreto en las primeras pruebas de la temporada, se adjudicó ayer el eslalom de Kranjska Gora con un tiempo de 1:47.08, seguido muy de cerca, a una centésima de segundo, por el austríaco Hubert Strolz.

Nilsson fue cuarto en la primera manga, pero en la que calificó de «una perfecta segunda bajada, en la que había que ir a por todo o nada», marcó el mejor tiempo y logró el triunfo.

La descalificación del ganador de la primera manga, el alemán federal Armin Bittner, por saltarse algunas puertas, benefició a Nilsson. Lo mismo les sucedió, entre otros, al suizo Pirmin Zurbriggen y al luxemburgués Marc Girardelli.

Los estadounidenses Joe Levins y Robert Ormsby, y el canadiense Brad King no se clasificaron para la segunda manga.

Este cuarto eslalom de la temporada debía haberse disputado en las pistas italianas de Madonna di Campiglio, pero fue reubicado por falta de nieve. Pese a ello, los descensos de ayer se realizaron sobre nieve artificial.

Clasificación eslalom de Kranjska Gora: 1. Jonas Nilsson (SUE) 1:47.08; 2. Hubert Strolz (AUT) 1:47.09; 3. Michael Tritscher (AUT) 1:47.56; 4. Rudolf Nierlich (AUT) 1:47.62 y 5. Bernhard Gstrein (AUT) 1:47.68

Clasificación Copa del Mundo de eslalom, después de cuatro pruebas: 1. Bernhard Gstrein (AUT) 56 puntos; 2. Ole Christian Furuseth (NOR) 52; 3. Armin Bittner (RFA) 45; 4. Marc Girardelli (LUX) 41 y 5. Thomas Stabgassinger (AUT) 37.

Clasificación Copa del Mundo: 1. Ole Christian Furuseth (NOR) 128 puntos; 2. Pirmin Zurbriggen (SUI) 126; 3. Armin Bittner (RFA) 79; 4. Lars-Boerje Eriksson (SUE) 77 y 5. Guenther Mader (AUT) 75.

Schneider reaparece en competición con triunfo en eslalom

La suiza Vreni Schneider, ausente de las pistas durante un mes tras someterse a una artroscopia en su rodilla izquierda, volvió ayer a la competición con un triunfo en el eslalom de Sauc, en Piancavallo, tercer eslalom y undécima carrera de la temporada puntuable para la Copa del Mundo de esquí.

Schneider, campeona olímpica y mundial, hizo el mejor tiempo en la primera manga y el cuarto en la segunda, lo que le dio un tiempo combinado de 1:18.86, sólo 1.38 por debajo de la austriaca Monika Maierhofer.

La suiza estuvo a punto de salirse de la calle en su segunda manga debido al exceso de velocidad. Pese a estar cerca de perder el equilibrio, Schneider continuó asumiendo el máximo riesgo y logró conservar el liderato.

Maierhofer, que fue novena en la primera manga, superó en una excelente segunda a todas sus rivales y fue la única en bajar de 40 segundos en el último descenso sobre la nieve artificial de Sauc. Su compatriota Claudia Strobl, ganadora del eslalom de Steamboat, fue ayer tercera.

La victoria de ayer aúpa a Vreni Schneider al primer lugar de la clasificación de eslalom, con 50 puntos. La pasada temporada consiguió el triunfo en catorce pruebas de la Copa del Mundo, entre ellas todas las de eslalom.

Clasificación eslalom de Sauc: 1. Vreni Schneider (SUI) 1:18.86; 2. Monika Maierhofer (AUT) 1:20.24; 3. Claudia Strobl (AUT) 1:20.51; 4. Anita Wachter (AUT) 1:20.89 y 5. Veronika Sarec (YUG) 1:20.95.

Clasificación Copa del Mundo de eslalom, después de tres pruebas: 1. Vreni Schneider (SUI) 50 puntos; 2. Claudia Strobl (AUT) 47 y 3. Monika Maierhofer (AUT) 40.

Clasificación general Copa del Mundo femenina, después de once pruebas: 1. Michaela Gerg (RFA) 133 puntos; 2. Anita Wachter (AUT) 115 y 3. Petra Kronberger (AUT) 100.

M.C.D 2018

Baloncesto

Los «rookies» europeos, cada vez menos novatos

Madrid. (Román Mendoza/Imagen Press). — La llegada de cinco de los mejores jugadores europeos a la NBA —Marchulenis, Volkov, Petrovic, Divac y Pasdpalj— ha provocado un gran interés en el Viejo Continente por esta competición, la más importante del mundo en este deporte. Todos quieren seguir las actuaciones de estos monstruos indiscutibles en Europa y ver si en Estados Unidos tienen auténticas posibilidades de triunfar.

Sin embargo, si nadie niega su calidad, si se puede ver que lo más importante es la adaptación, el integrarse en la mentalidad NBA. Por ese motivo, dos veteranos europeos como el holandés Smits y el alemán Schrempf son los reyes.

La llegada de jugadores europeos a los equipos de la NBA no es algo nuevo, aunque por primera vez esta temporada se haya contratado a auténticas figuras europeas y lo que es más curioso, de los países orientales: Volkov y Marchulenis, de la Unión Soviética, y Petrovic, Paspalj y Divac de Yugoslavia. Todos ellos habrían triunfado en el Viejo Continente y tenían cualidades más que destacadas para intentar esta aventura americana.

Sin embargo, desde hace algunos años, militan en la competición más importante del mundo varios alemanes -Detlef Schrempf, de los Indiana Pacers; Uwe Blab, de los Golden State Warriors; Christian Welp, de los San Antonio Spurs- y un holandés, Rick Smits, también en los Indiana Pacers. Todos ellos tienen en común el haberse formado en universidades norteamericanas, es decir, que antes de entrar en esta mítica Liga, ya estaban más que empapapados de la mentalidad norteamericana, tanto dentro como fuera de la cancha.

Schrempf -un alero de 2,08 y 26 años- lleva ya cuatro temporadas en la NBA y estaba considerado, hasta el año pasado, como el mejor europeo. No es que se trate de una auténtica figura, pero si nos encontramos con un gran jugador de equipo, cuya experiencia es fundamental en algunos momentos. De hecho, ha actuado en 18 partidos y ha disputado 559 minutos, lo que le convierte en el jugador europeo que más tiempo está en cancha. Sus 276 puntos y 138 rebotes hablan por sí solos de su efectividad en los Indiana Pacers. Otros dos datos más: es uno de los mejores triplistas de la NBA y ha sido uno de los tres jugadores que ha conseguido un triple-doble -más de diez puntos, rebotes y asistencias en el mismo partido- en la historia de los Pacers.

Pero este año, el oficioso título de mejor jugador europeo va a recaer, casi con total seguridad, en el holandés Smits. En su segunda campaña en la NBA, este formidable pivot de 23 años y 2,21 está corroborando las enormes posibilidades que vieron en él los ojeadores y le llevaron a ser el número dos del «draft» de 1988. Smits, un jugador de una gran fortaleza bajo los aros -algo muy apreciado en la NBA en una época en la que escasean los «centers»-, ha jugado como titular los 20 partidos, aunque haya sumado menos minutos que su compañero de equipo Schrempf (552). Pero se ha convertido en una pieza fundamental y de nuevo recurrimos a los números, que nunca mienten, para ver su contribución a los Indiana Pacers: 302 puntos y 107 rebotes.

Uwe Blab juega bastantes menos minutos que los dos anteriores (270), pero ha intervenido con los Golden State Warriors en todos los partidos disputados, en algunos de ellos incluso como titular. Con ellos -en su segunda campaña como profesional- está demostrando lo que no pudo hacer en su anterior equipo, los Dallas Mavericks. Finalmente la contribución de Welp en San Antonio no deja de ser anecdótica: 32 minutos con sólo 8 puntos y 7 rebotes.

Ninguno de ellos es una auténtica figura en la NBA -aunque Smits va camino de serlo- pero todos ellos son asiduos en la cancha y piezas más o menos básicas de sus equipos. Aparte de sus cualidades, lo importante es que ya tienen una experiencia norteamericana, una mentalización que aún les falta a los «rookies» yugoslavos y soviéticos.

Los recién llegados

El búlgaro Georgui Glukchov marcó un hito en la temporada 85-86 al convertirse en el primer jugador europeo no formado en las universidades norteamericanas que militaba en la NBA. Glukchov jugó ese año con los Phoenix Suns, pero su paso fue meramente anécdotico. Inadaptado, volvió a la «vieja» Europa. Pero no es que le faltasen cualidades, ni mucho menos, ya que ha triunfado plenamente en el «pallancanastro» italiano.

Drazen Petrovic. Foto Efe/Archivo

Algo similar le ocurrió al recientemente fallecido Fernando Martín, que en 1987 se lanzó a la avantura norteamericana con los Portland Trail Blazers. De todo el mundo es conocido el resultado de esta experiencia: el bueno de Fernando se pasó toda la campaña en el banquillo y sólo jugaba los «minutos de la basura» -cuando todo estaba decidido- y apenas intervenía en el juego del equipo. Como en el caso del búlgaro, no le faltaban condiciones pero si mentalidad de jugador NBA, aparte de confianza de sus entrenadores.

Este año ha cambiado todo. La fenomenal actuación de estos cinco jugadores en el Europeo refrendaba definitivamente su clase ante los ojeadores de la NBA, que no descartaron la posibilidad de reclutarlos. La contratación de los tres yugoslavos -Drazen Petrovic por los Portland Trail Blazers, Vlade Divac por Los Angeles Lakers, Zarko Paspalj por los San Antonio Spurs- y de dos soviéticos -Sarunas Marchulenis por los Golden State Warriors y Alexander Volkov por los Atlanta Hawks- constituyó un cambio decisivo. Por primera vez la NBA apostaba firmemente por jugadores no formados en Estados Unidos, aún a sabiendas de que podrían no cuajar.

Tres meses después, ya se puede hacer el balance de la actuación de estos cinco «roookies» en la NBA. Como se temía, ha sido la inexperiencia el factor que más ha pesado en su contra, en algunos casos, incluso, contrarrestando definitivamente sus mejores cualidades. Pero cada vez son menos novatos y si, de momento, están a «años luz» de Schrempf o Smits, podrían darlos alcance en muy poco tiempo.

De este quinteto, el primero en destacarse fue Sharunas Marchulenis, un escolta soviético de 25 años y 1,93. El lituano ha jugado en casi todos los partidos de su equipo, con 402 minutos, lo que hace que se pase más tiempo en la cancha que en el banquillo. Su entrenador, Don Nelson, tuvo desde el comienzo una gran fe en el soviético y su papel es el de sexto o séptimo hombre. En un equipo de bajitos como los Warrios, y con la confianza de su entrenador, Marchulenis ha encontrado todo lo necesario para triunfar, como primer recambio del base o el escolta. De nuevo, insistimos, Marchulenis ha tenido este éxito al no tener ningún problema de adaptación, aunque aún le falta mejorar en defensa, el gran examen de la NBA. Por si fuera poco, está sorprendiendo por su facilidad a la hora de provocar personales y por su buen tiro: lleva 199 puntos, con un porcentaje superior al 51 por ciento. Tampoco se le dan mal las asistencias: 44.

Pero si el lituano es el más destacado, el jugador con mayor proyección es Vlade Divac. Pat Rlley, el entrenador de los Lakers, está encantado con él, pues hace de todo y todo bien y más en un equipo puntero como éste, que aspira a lograr el anillo de campeón. Divac rebotea bien (139), anota (181 puntos), corre al contraataque, roba balones, corta bien... y, además, es el máximo intimidador del equipo, con 23 tapones. Riley le ha hecho jugar en 23 partidos, durante 418 minutos, aunque el titular en su demarcación sigue siendo Thompson. Poco a poco se van repartiendo los minutos en cancha. Lo más importante es que Riley confía en él sobre todo en el futuro. No debemos olvidar que tiene 21 años y un espléndido porvenir en la NBA, pues junto a hombres como «Magic» Johnson o James Worthy se aprende mucho. Sólo le falta adaptarse algo más a la forma de defender de la NBA -usando más los pies y la cintura- y no cargarse tanto de personales.

Por contra, Petrovic, el jugador que venía avalado de una mayor fama, está fracasando en los Blazers. Llegó lesionado y en la pretemporada no pudo adaptarse al ritmo del equipo. Por si fuera poco, tiene delante de él al base Porter y al escolta Drexler, que forman una de las mejores parejas de bajitos de la NBA. Adelman, su entrenador, no confiaba en él. Algo lógico, al no estar en forma, funcionar el equipo y tener dos baluartes como los citados. Pero a Petrovic lo que realmente le está fallando es la adaptación a esa mentalidad. Sus carencias defensivas se han puesto de manifiesto en esta competición, pues no marca demasiado bien. Además pierde balones y su tiro no es muy acertado. En los últimos choques está actuando más minutos, pero no deja de ser el octavo, como mucho, hombre del equipo.

Y aunque en Portland se le considera como un símbolo -más que nada extradeportivo cobra demasiado para lo poco que hace y podría formar parte de un traspaso. Quizá en otro equipo con carencias entre los bajitos lo tendría más fácil. Pero debe mejorar mucho en defensa si quiere triunfar. Sus números: 155 minutos, con 73 puntos, 15 rebotes y 24 asistencias. Algo muy pobre para el mejor jugador de Europa.

Algo similar le ha sucedido a Volkov, un hombre que podría hacer mucho en los Atlanta Hawks aprovechando su versatilidad -puede jugar fácilmente en tres puestos-. Pero Fratello no confía en él y aunque le ha dado últimamente más minutos, no parece aprovecharlos. Su muñeca no es la misma que tenía en Europa, cuando podría contribuir positivamente, y así se ha quedado en sólo 56 puntos, en 143 minutos, durante 14 partidos.

Paspalj es, con diferencia, el menos aprovechado, algo que se sabía pues no llegaba con la misma fama que los otros cuatro. En los Spurs su contribución no pasa de ser testimonial: 80 minutos en 12 partidos, con 39 puntos y 11 rebotes.

Pero Paspalj quiere aprender, su entrenador sabe que es así y está trabajando mucho, lo que le puede hacer convertirse en el segundo o el tercer alero del equipo. De nuevo, tiene que pagar precio a su incorporación a la NBA con este trabajo.

Aún hay más europeos en la «lista de espera» como Sabonis y Radja. Pero, por lo que podemos ver, no basta con tener sólo cualidades para triunfar en la NBA.

guía facultativa

SUSANA FONTANEDA PARDO
MEDICO
TRATAMIENTOS DE OBESIDAD
Consulta: Avenida del Cid, 10, 10.º C.
Teléfono 20 31 75. Previa petición de hora

Dr. LOPEZ BURBANO
CIRUGIA PLASTICA Y ESTETICA
CONSULTA: VITORIA, 23-3.º-A
Tardes, previa cita. Telf. 26 52 23

CIRUGIA PLASTICA Y ESTETICA
DR. CASADO
CONSULTA: VITORIA, 27-A-307
PETICION DE HORA, TELF. 26 91 86

M.C.D 2018

CARMEN GARCIA GOMEZ
GINECOLOGO
Diagnóstico precoz del cáncer genital y de mama
Control de embarazos
Planificación familiar
C/. Huerto del Rey, 18-5.° (La Flora). Telf. 26 11 44

EMILIA LASTRA PLAZA
ESPECIALISTA ANALISIS CLINICOS
Plaza España, 6-11.°.
Telf. 20 34 12

Dra. JUSTE PICON
ALERGIA
CONSULTA:
Previa petición de hora.
☎ 27 64 56. (Tardes).
Avda. Gral. Yagüe, 5, 5.° A

DRA. M. JIMENEZ
NEUROLOGIA
TLF. 23 59 66
C/. JEREZ, 2, BAJO
(Parque de las Avenidas)
PREVIA PETICION DE HORA

DRA. HIDALGO
DERMATOLOGO
Avda. del Cid, 6, bis, 4.° C.
Telf. 206337. Tardes previa citación.

E. GARCIA VALTIERRA
MEDICO
ACUPUNTURA
LASERTERAPIA
Santa Clara, 53, 1.° A
Telf. 26 18 59. Consulta previa petición hora

GARGANTA, NARIZ, OIDOS
Medicina y Cirugía.
Dr. SANCHEZ HERNANDEZ
Sanjurjo, 35, Esc. 4.ª, 2.° A.
Telf.: 200707
Previa petición.

DR. JUAN AVELLANOSA
CIRUGIA ORTOPEDICA Y TRAUMATOLOGIA
C/. Santander, 19-6.° D.
Teléfono 26 51 83
TARDES: Previa cita

DR. VARONA
PSIQUIATRA
C/. Condestable, 4-1.° centro
Consulta: Horas concertadas.
Teléfono 20 34 80

DR. E. GUTIERREZ MINGUEZ
UROLOGO
CONSULTA PREVIA PETICION DE HORA
C/. Julio Sáez de la Hoya, 6, 4.° B
Teléfono 27 49 06

PODOLOGO-CALLISTA
Blanca M.ª Fuente Mínguez
CONSULTA: Avda. Gral. Vigón, 63, 3.° B.
Previa petición de hora
☎ 23 66 96. H. 4h-8h.

ARIAS MARTINEZ MATA
CARDIOLOGO
Avenida de los Reyes Católicos, 8, 2.° E.
Teléfonos: 275148 y 269043

DR. ADOLFO SIMON
ENFERMEDADES PULMONARES Y ALERGIAS RESPIRATORIAS
Consulta: Tardes. Avda. Generalísimo, 8, 3.° Izq.
Previa petición de hora
☎ 20 33 45 — 26 35 93

MARTIN IGLESIAS
Laboratorios de Análisis clínicos
CONSULTA DE 9 A 2,30,
EXCEPTO SABADOS
Avenida Reyes Católicos, 10, 2.° E y D.
☎ 27 31 26

Dr. FUENTES BAZAN
TRAUMATOLOGIA Y ORTOPEDIA
Pat. Rodilla. ARTROSCOPIA diagnostica-quirúrgica
C/. Concepción 18-5.° B.
Consulta previa cita.
Telf. 26 04 54

DR. LUIS SOTO SUBIAS
ORTOPEDIA Y TRAUMATOLOGIA
CALZADAS, 5, 10.° C.
TELEFONO 271057
Previa cita.

Dr. ARROYO VECILLA
Medicina y cirugía
OIDOS, NARIZ GARGANTA
Plaza de España, 2.
Teléfono: 263181.
(Previa cita).

Dr. J. L. VIEJO BAÑUELOS
ENFERMEDADES Y ALERGIA DEL APARATO RESPIRATORIO
Sanjurjo, 15-1.°
Teléfono: 20 22 97

DR. FUERTES ROCAÑIN
PSIQUIATRA
DISFUNCIONES Y TRASTORNOS SEXUALES TERAPIAS DE PAREJA
Telf. 22 07 95
CONSULTA PREVIA PETICION DE HORA

V. OJEDA CARCEDO
DIGESTIVO
NUTRICION, RAYOS X, ANALISIS CLINICOS
Consulta de 10 a 12
Vitoria, 20, 2.° Dcha.
Telfs. 20 36 67 y 27 49 66

Garganta, nariz, oídos
Medicina y Cirugía
DR. RUIZ GONZALEZ
C/. Miranda, 3, 1.° Drcha.
Teléfono 26 90 55
(Previa petición)

Dr. Rivas López
Reumatólogo
Consultas: Previa cita.
Avda. Reyes Católicos, 4, 1.° B
Teléfono: 27 44 56

DR. ENRIQUE AGUADO
OCULISTA
ENFERMEDADES Y CIRUGIA DE LOS OJOS
LENTES DE CONTACTO
Tlfno. 26 76 41, previa citación
C/. Madrid, 4, 1.° derecha

L. MATA DIEGO
PODOLOGO
Ortopedia del pie.
Avda. del Cid, 46, 1.°
Lunes a jueves. De 10 a 2 y de 5 a 7. Viernes: de 10 a 2.
Teléfono 22 72 97

Dr. CORTES
MEDICO OCULISTA
Julio Sáez de la Hoya número 8, 5.°
Teléfono 27 54 40
Consulta de 12 a 2 y previa petición de hora.

Dr. RICO
Psicoanalista
Reyes C. N.° 4-7.° B.
Telf. 27 35 10
Previa petición de hora

TRASTORNOS CIRCULATORIOS PERIFERICOS, VARICES
JAVIER MATEOS OTERO
TELEFONOS 20 23 26 — 20 22 54
Consulta: Avda. del Cid, 8, 2.°, previa petición de hora

DR. M. VILLANUEVA CIRAC
TRAUMATOLOGIA Y C. ORTOPEDICA
ARTROSCOPIA RODILLA:
Diagnóstica y quirúrgica
Consulta: Lunes a viernes, Cruz Roja, 10-11,30
Domicilio, previa cita Telf. 22 17 37

CENTRO DE RECONOCIMIENTO COLEGIO OFICIAL DE MEDICOS
C/. Vitoria, 13, 1.°. Telfs. 20 10 75 — 26 04 49
OBTENCION Y RENOVACION:
- Certificados de conducir.
- Permisos de armas.
- Certificados médicos ordinarios.

Horario: De 9 a 2, lunes a viernes; y de 10 a 1, sábados

OIR ES VIVIR
CENTRO ESPECIALIZADO EN PROTESIS AUDITIVAS.
OFERTA 15% DE DESCUENTO EN AUDIFONOS PHILIPS
(Para pruebas rogamos solicite hora por teléfono)
INSTITUTO AUDIOLOGICO BURGALES
Plaza de España 1 - Tel. 27 44 28
Arz. Pérez Platero 17 - Tel. 21 87 09

MEJOR VISION Y CIENCIA AL DIA — IZAMIL
GAFAS Y LENTILLAS 2 años garantía — IZAMIL
LENTES DUOFOCALES para estudiantes miopes — IZAMIL
Guardamos su FICHA con su historial visual
INFORMESE OPTICA IZAMIL da más
Laín Calvo, 28

Si quiere anunciarse en esta sección, diríjase a nuestra **Administración** de
Diario de Burgos
C/. San Pedro Cardeña, 34. Agencias de Publicidad y Corresponsales en la Provincia.

M.C.D 2018

Huelga de hambre del vicerrector de la Universidad de Zaragoza, en defensa de la zona del Moncayo

Zaragoza (Efe).- El vicerrector de la Universidad de Zaragoza, Pedro Arrojo, se ha unido a la huelga de hambre que lleva a cabo desde hace doce días un miembro del grupo ecologista «ecofontaneros», en protesta contra una urbanización promovida en la zona del Moncayo, en la provincia de Zaragoza.

Según el vicerrector, lo que pretende su postura es mantener la reivindicación para que se paralicen las obras de los chalets, y se inicie un estudio de ordenación del territorio en toda la comarca del Moncayo.

La huelga de hambre, iniciada por dos miembros de «ecofontaneros» el pasado día 25 de diciembre, y abandonada por uno de ellos al sentirse enfermo, está encaminada a que «el Gobierno aragonés atienda la resolución de las Cortes de Aragón del día 5 de diciembre, que ordenaba la paralización cautelar de las obras de construcción de 207 chalets en la urbanización Cumbres del Moncayo».

Los ecologistas han llevado a cabo una serie de protestas por la decisión del presidente del Gobierno aragonés, Hipólito Gómez de las Roces, de no paralizar la construcción, que se iniciaron el pasado mes de octubre con el enterramiento en cemento de varias personas en las inmediaciones de la urbanización, y una huelga de hambre de tres «ecofontaneros», instalados en una tienda de campaña frente a la sede del Gobierno autónomo.

El próximo día 21, se ha convocado una cadena humana que una la sede de la Presidencia del Ejecutivo regional y la de las Cortes de Aragón, en el palacio de la Aljaferia.

Británicos y norteamericanos ayudan a desarticular una banda de estafadores internacionales

Santo Domingo (Efe).- La Oficina Federal de Investigación (FBI), de Estados Unidos, y Scotland Yard, del Reino Unido, ayudaron a la Policía dominicana a desarticular una banda internacional que estafó a varios Gobiernos y empresas más de 800 millones de dólares.

La banda estaba integrada por un estadounidense, que actuaba como jefe, un británico y varios dominicanos que falsificaron varias firmas de ministros dominicanos y decretos emitidos por el presidente de la República, Joaquín Balaguer.

Los delincuentes negociaban varios productos dominicanos como azúcar, oro, cigarrillos y un avión de la estatal Dominicana de Aviación con Gobiernos y empresas de Europa, Africa y Asia, que la Policía no identificó.

El jefe de la banda utilizaba cinco nombres con igual número de pasaportes y fue detenido en un hotel de lujo de esta capital donde estaba hospedado.

El cabecilla se hacía pasar como Paul Cooper, Vicente M. Edward Raína, Miguel Smith, Mike Austin, coronel José Gómez, Vicente Michel y Eduard Reynold.

El dirigente de los delincuentes se hacía pasar unas veces como diplomático y otras como coronel del Ejército dominicano, amparado por nombramientos, firmas y pasaportes falsificados desde el año 1987.

Inspectores del FBI y de Scotland Yard creen que el cabecilla de la banda es estadounidense y su nombre verdadero el de Lewis Malkoss.

El otro dirigente de la banda fue identificado como el británico Peter Marin, que está preso en Londres por haber estafado a una empresa inglesa con 100.000 dólares.

Los dominicanos presos integrantes de la banda fueron identificados como Ceferino Ramón Vásquez García, Ramón Miguel Angel Féliz, Hovis Jesús Fabián, Dominicano Díaz Pimentel, Rosendo Piña Valenzuela, Felipe Sánchez de la Cruz, Gustavo Adolfo Lora Guerrero y Enriquillo Perdomo Jiménez.

Según la Policía, la banda vendió contratos falsificados de supuestas partidas de azúcar, oro y cigarrillos y un Boeing 747 de Dominicana de Aviación, a Gobiernos y empresas extranjeras.

La última operación fraudulenta que se proponían hacer era una supuesta venta de 1.700 barras de oro de la minera dominicana Rosario Dominicana a la Bred Internacional de Luxemburgo, pero fue bloqueada por el FBI y Scotland Yard.

La Policía dijo que logró recuperar 25.000 dólares de operaciones fraudulentas de la banda.

Campeón por sexta vez.—*El grupo del club de baile deportivo de la ciudad alemana de Ludwigsburgo ha ganado el título mundial de baile de formación, celebrado en Stuttgart, en la modalidad de bailes standard. Es la sexta vez consecutiva que este grupo alemán gana el título mundial.-Foto DaD.*

Crece la tensión en las reservas indígenas de Brasil por la acción de la Policía

Boa Vista (Brasil) (Efe).- La tensión se ha acrecentado en las reservas de los indios Ianomami, en la frontera entre Brasil y Venezuela, en la víspera de la acción policial programada por el Gobierno brasileño para expulsar de las tierras indígenas a 45.000 buscadores de oro «garimpeiros».

Los diarios brasileños publican que hoy llegarán a Boa Vista, capital del Estado de Roraima, al norte del país, los primeros 50 agentes de la Policía Federal que, con ayuda del Ejército y de la Fuerza Aérea, intentarán cerrar los aeropuertos de la ciudad que abastecen a los «garimpeiros» en el interior de la selva.

Informaciones de las reservas indican que los mineros han escondido en la selva comida, combustible e incluso armas, para resistir a los agentes.

La Policía y la Fundación Nacional del Indio (FUNAI) reconocen que será difícil retirar a los «garimpeiros» y cumplir la orden del presidente en funciones, José Sarney, para limpiar las tierras de los Ianomami.

Sarney ordenó ayer que la actuación contra los invasores se haga de forma pacífica y expresó su preocupación sobre las noticias de que los mineros están preparados para enfrentar una acción de «guerra».

El Gobierno brasileño considera que los «garimpeiros» son trabajadores que actúan en lugares ilegales y que sólo los propietarios de las minas serán responsablizados por la invasión de tierras indígenas.

Para la próxima semana se espera en Roraima a 250 agentes de la Policía Federal, que contarán con el apoyo técnico de los funcianarios de la FUNAI que trabajan en la región

El diario «O Globo» destacaba ayer que las investigaciones hechas por la Policía Federal el mes pasado descubrieron más de 80 pistas de aterrizaje clandestinas en las reservas de los Ianomami, que son utlizadas por los aviones para transportar víveres y utensilios a los mineros y para sacar el oro.

Los policías detectaron, también, 200 balsas para lavar oro en los ríos Mucajai y Urarricuera, así como campamentos mineros en varias regiones indígenas para alojar a unas 15.000 personas.

El informe policial destaca que además de la contaminación de los ríos, principalmente por el mercurio usado para separar el oro de las impurezas, se han producido graves daños a la naturaleza en la cercanías de los yacimientos, porque los «garimpeiros» destruyen la selva en un círculo de tres kilómetros de radio.

Pero la principal preocupación de las autoridades es la trágica situación de los Ianomami, amenazados por las epidemias y el hambre desde que hace dos años comenzó la invasión de los buscadores de oro.

Según médicos de la FUNAI, cerca de la mitad de los 10.000 indios Ianomami y Maiongongue que habitan en la región tienen graves problemas de nutrición por la contaminación de los ríos y padecen enfermedades endémicas, además de la malaria.

Esta semana comenzó la primera fase de la operación para salvar a los indígenas, en la que participan técnicos sanitarios de la FUNAI y del Ministerio de Sanidad.

Las primeras informaciones indicaban que los indios huían de los equipos médicos y seguían a los mineros hacia el interior de la selva, aunque estas versiones fueron rechazadas ayer en un informe del diario «Folha de Sao Paulo».

Según este matutino las autoridades de Roraima, contrarias a la expulsión de los mineros, y los empresarios del Estado intentan convencer a la opinión pública de que los indios ayudan a los «garimpeiros» y se esconden de las autoridades.

En el Reino Unido se registran 8.000 muertes por cada grado de temperatura menos

Londres (Efe).- Cada grado de temperatura por debajo de la media durante el invierno en el Reino Unido provoca casi 8.000 muertes más, debido principalmente al aumento de la hipotermia y los ataques cardíacos, según un informe que publicó ayer la prensa local.

Un estudio realizado por la división médica de la Oficina Británica del Censo señala que hubo 5.000 muertes más de las esperadas durante el pasado diciembre en Inglaterra y Gales.

La epidemia de gripe que afectó al sur de Gran Bretaña y el descenso de temperaturas registrado durante los primeros días del mes pasado son, según el estudio, responsables del aumento en el número de fallecimientos.

Aunque sólo 472 personas murieron como consecuencia directa de la gripe, muchos cientos más fallecieron por enfermedades provocadas por los efectos secundarios de la epidemia.

El documento aconseja nuevas investigaciones para determinar si los fríos invernales prolongados son o no peores para la salud que los cambios bruscos de temperatura, y recuerda que durante el invierno de 1978-1979, uno de los más fríos en los últimos años, el número de fallecimientos superó en más de 15.000 el previsto por la Oficina del Censo.

Sánchez Asiaín anuncia que dimitirá con acuerdo

Madrid (Efe).- El presidente del Banco Bilbao Vizcaya (BBV), José Angel Sánchez Asiaín, ha reafirmado su intención de continuar en la presidencia de la entidad hasta que se llegue a un acuerdo sobre su forma de gobierno, momento en el que piensa dimitir de su cargo.

Sánchez Asiaín distribuyó ayer una carta entre los miembros del Consejo de Administración del BBV en la que afirma que su pretensión de seguir por el momento en la presidencia se debe a que «la gobernabilidad del Banco es indispensable para la defensa de la institución, accionistas y trabajadores».

En el documento, el dirigente de la entidad añade que «entiendo que debo dar un paso adicional que ayude a diferenciar el proceso de negociación en curso, y en mi obligación, como presidente, de preservar la marcha de nuestra institución».

M.C.D 2018

Juan José Millás gana el Premio Nadal con su novela «Un infierno propio»

Barcelona (Efe).- El escritor Juan José Millás ganó ayer con la obra «Un infierno propio», presentada bajo el pseudónimo de «Elena Rincón», el Premio Nadal de novela que, dotado con tres millones de pesetas, se falló en Barcelona tras cinco votaciones.

Juan José Millás García, proclamado ayer ganador del 46 Premio Nadal de Novela, ha mostrado una trayectoria narrativa sólida que ha ido evolucionando en los últimos años desde que en 1972 publicara «Cerbero son las sombras», por la que dos años más tarde se le concedió con unanimidad el Premio Sésamo de novela corta.

Nacido en Valencia el 31 de enero de 1946, vive actualmente en el madrileño barrio de la Prosperidad desde que a los seis años se trasladara junto con su familia.

Aunque comenzó los estudios de Filosofía y Letras en la rama de Filosofía Pura, carrera que abandonó en el tercer curso, desde los últimos años del Bachillerato el joven Millás prueba el sabor de los más diversos oficios, marionetista, profesor, interino de la Caja Postal de Ahorros y empleado de Iberia, en cuyo gabinete de prensa trabaja en la actualidad.

El éxito obtenido por la crítica especializada tras la obtención del premio Sésamo continuó en 1977 con la que fue su primera novela larga, «Vision del ahogado», en la que experimenta mucho con el diálogo y a la que siguieron «El jardín vacío» (1981), «Papel mojado» (1983), «Letra muerta» (1984) y, quizá su obra más sólida, «El desorden de tu nombre» (1988).

En esta última novela, con la que Juan José Millás fue finalista para el Premio Nacional de Narrativa del pasado año, concedido a Joseba Irazu, el autor plantea un cambio, una nueva etapa en su trayectoria narrativa en relación a sus primeros títulos, en los que predomina una voluntad de estilo sobre el protagonismo de la historia relatada.

Inminente fichaje de un internacional suramericano para el Real Burgos

Burgos (Pesa).— Los rumores que venían acompañando los últimos días a la afición burgalesa en el sentido de que un nuevo jugador se iba a incorporar a la plantilla burgalesa para reforzar el centro del campo, tomaron ayer noche mayores visos de realidad y el único camino viable para confirmar o desmentir la noticia era el presidente del club local, Antonio Martínez Laredo, única persona que podía decir qué había de cierto en todo.

La llamada a Madrid, al domicilio del presidente la hicimos rondando las once y media de la noche y no había tenido tiempo de sonar prácticamente el aparato en la residencia madrileña, cuando el mismo Martínez Laredo descolgó el auricular, señal de que acababa de hablar por teléfono, o estaba esperando una llamada. «Efectivamente, nos confirmó aquí estamos pues acabo de tener una larga parrafada con una persona y adelanto que esta misma noche puede haber importantes novedades para el club.», manifestó el presidente.

—¿Cómo cuanto de importantes?

—Pues bastante, dado que el jugador que va a incorporarse a la disciplina del Real Burgos, es internacional en su país de origen y significa un buen refuerzo de cara a lograr ese puesto final que la afición y la directiva y yo, por supuesto, queremos para el club.

—¿De qué país viene?

—Puedo decir que procede de Suramérica, pero no especifico más, ya que si se sabe puede haber clubs por medio que quieran hacerse con los servicios del jugador. He dado orden de que esta noche del sábado día 6 al 7 de Enero, me llamen a la hora que sea pues está todo hecho, y sólo se están «discutiendo» unos «cuatro duros», por lo que repito que esta noche, sobre las dos de la madrugada el Real Burgos tendrá un jugador internacional en su plantilla. Cómo será que mañana lunes, el gerente del club, va a encargarse de acelerar todos los trámites burocráticos en Burgos para cuando llegue el centrocampista a las oficinas para firmar el contrato, lo más tarde el martes, no haya ninguna pega. Pero, si es posible se pondrá esta misma noche de viaje para acá, a fin de «aterrizar» por «El Plantío», el mismo lunes y enseguida a entrenar pues la idea que tenemos es que debute el próximo domingo contra el Elche. Para finalizar diré que el jugador se trae consigo todos los certificados de vacunación y todo lo que le hace falta para ser útil al equipo cuanto antes.

Nos despedimos de Martínez Laredo, hasta hoy domingo en el partido de «El Plantío», pero antes de hacerlo de ustedes, apostamos a que tiene que proceder de Argentina o de Uruguay, y si me apuran mucho nos quedamos con este último país. Sí, puede que sea uruguayo.

Dos muertos en Acerbaiyán, en una explosión

Moscú (Efe).- Dos personas muertas y otras dos heridas es el balance de la explosión registrada hoy en una terminal de autobuses de la ciudad azerbaiyana de Agdam, cercana a la región autónoma del Alto Karabaj, informó la agencia soviética TASS.

La fuente añadió que la explosión destruyó el edificio de la terminal de autobuses y que podría haber sido provocada por una acumulación de gas natural en el sótano del inmueble, según datos preeliminares sin confirmar.

†

EL SEÑOR

Don Eleuterio de Domingo García

Falleció en el día de ayer, a los 71 años de edad, después de recibir los Santos Sacramentos y la Bendición de Su Santidad.

Q. E. P. D.

Su apenada esposa, doña Juana Marijuán Acinas; hijos, Lucía, Mercedes y Julio; hijo político, Juan Herrero (Hormigones Herrero); nietos, hermanos, sobrinos, primos y demás familia.

Ruegan una oración por el eterno descanso de su alma. Las honras fúnebres y funeral se celebrarán hoy, domingo, a las cinco de la tarde, en la iglesia parroquial de Hortigüela, acto seguido la conducción del finado al cementerio de dicha localidad.

Hortigüela, 7 de Enero de 1990

†

PRIMER ANIVERSARIO
DE
EL SEÑOR

Don Evaristo García Leiva

Descansó en la Paz del Señor, el día 8 de Enero de 1989

TU RECUERDO NOS ALIENTA EN LA ESPERANZA DE LA RESURRECCION

Su apenada esposa, Doro Salomón; hijos, Carmen, María de los Angeles, Choly y Carlos; hijos políticos, Eugenio e Isabel; nietos, hermanos y demás familia

Ruegan una oración por su alma y la asistencia al funeral, que se celebrará el próximo martes, día 9, a las 8 de la tarde, en la iglesia parroquial de San Cosme y San Damián, así como las misas que se celebrarán hoy, domingo, día 7, a las doce del mediodía, en la iglesia parroquial de San José Obrero, y el día 10, a las 8 de la tarde, en la iglesia del Carmen. Actos de caridad por los que les anticipan las gracias.

Burgos, 7 de Enero de 1990

†

LA SEÑORA

Doña Paulina Díaz Arana

Falleció en el día de ayer, a los 62 años de edad, después de recibir los Santos Sacramentos y la Bendición de Su Santidad.

D. E. P.

Sus apenados hijos, José Antonio, Miguel Angel y María del Carmen Soto Díaz; hijo político, Miguel Izquierdo; nietos, hermanos políticos, sobrinos, primos y demás familia.

Ruegan oraciones por el eterno descanso de su alma. Las honras fúnebres y funeral se celebrarán hoy, domingo a las 4, en la iglesia parroquial de San Pedro y San Felices, acto seguido la conducción de la finada al cementerio municipal.

Vivía: Calle Alfareros, 5

Capilla ardiente: Tanatorio «La Paz»

Burgos, 7 de Enero de 1990

†

LA SEÑORA

Doña María del Carmen Martín García

Vda. de D. Valeriano Alonso

Falleció en el día de ayer, a los 57 años de edad, después de recibir los Santos Sacramentos y la Bendición de Su Santidad.

Q. E. P. D.

Sus apenados hijos: María del Carmen, Pedro, Isabel, José, María Cruz, Jesús, Pilar, Teresa, Francisco-Javier, María y Carlos; hijos políticos: Alfonso Macebo, Adoración Gutiérrez, Enrique García, Miguel Angel Barbero y Manoli Pérez; nietos, sobrinos, primos y demás familia.

Ruegan oraciones por el eterno descanso de su alma

Las honras fúnebres y funeral se celebrarán hoy, domingo, a las 4,30, en la iglesia parroquial de San Cosme y San Damián, efectuándose acto seguido la conducción de la finada al cementerio de San José.

Vivía: C/. El Carmen, número 5.

Capilla ardiente: Capillas de Funeraria «San José».

Burgos, 7 de Enero de 1990.

†

EL SEÑOR

Don Victorino García Serna

Falleció en el día de ayer, a los 63 años de edad, después de recibir los Santos Sacramentos y la Bendición de Su Santidad.

Q. E. P. D.

Su apenada esposa, doña Fortunata Renedo García; hijos, José Antonio, Dolores, Josefa, Victorino, Inmaculada, Carlos Javier, Luis Alberto y Jesús Mari; hijos políticos, Ana Merino, José Francisco Páramo y José Antonio Portal; nietos, hermanos, hermanos políticos, sobrinos, primos y demás familia.

Ruegan oraciones por el eterno descanso de su alma. Las honras fúnebres y funeral se celebrarán mañana, a las 12, en la iglesia parroquial de la Sagrada Familia. Seguidamente la conducción del finado al cementerio de San José.

Vivía: Avenida del Cid, número 83

Capilla ardiente: Capillas de Funeraria «San José»

Burgos, 7 de Enero de 1990

M.C.D 2018

¡¡3.º JUEGA Y GANA!!

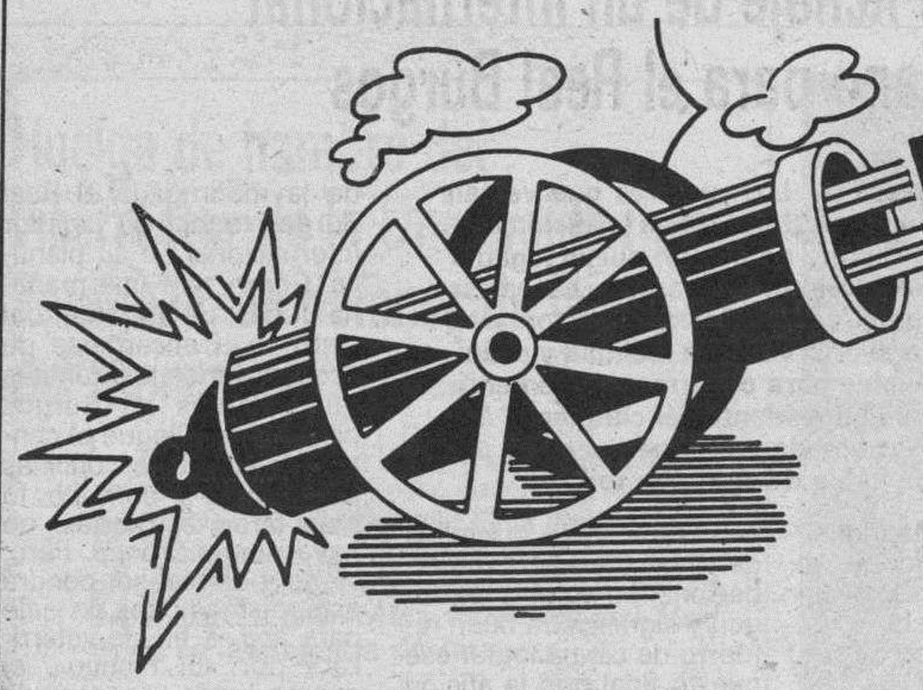

UN MILLON
DE PESETAS EN CADA JUEGO

GRAN CONCURSO DE

Diario de Burgos

PARA SUS LECTORES

Y ADEMAS

Nuevo

ESTE ES TU FIESTA (5 puertas)

CONCESIONARIO OFICIAL

Autocid, s. a.

Carretera Madrid-Irún, Km. 234 ☎ 208442

Ford

UN VIAJE PARA DOS PERSONAS A RIO DE JANEIRO

Y DIEZ PLAZAS DE UNA SEMANA A BENIDORM

Viajes Castilla Mundial

Gral. Sanjurjo, 8

Envíe sus cupones para estos magníficos regalos. (Lea las bases generales)

COMO SE JUEGA

Las tarjetas para todas las jugadas constan de 16 recuadros en los que figuran diversas firmas comerciales distintas entre sí.

Diario de Burgos publicará diariamente y hasta la finalización de dicha jugada, cuatro anuncios de las firmas comerciales colaboradoras elegidas al azar y ante notario.

Recorte y péguelas (no totalmente), en el recuadro correspondiente, siempre que coincidan con las existentes en su tarjeta.

La jugada finalizará cuando una tarjeta haya completado los 16 recuadros, en ese momento el acertante debe ponerlo en conocimiento de Diario de Burgos telefónicamente, indicando el número de la clave de la fortuna y los nombres de las firmas comerciales que tiene su tarjeta, o presentándose en las dependencias del periódico con la tarjeta premiada.

Al día siguiente de ser conocida la primera tarjeta ganadora, el resultado será publicado en Diario de Burgos. En el supuesto de que hubiese alguna tarjeta más premiada, el plazo de presentación de la misma finalizará 48 horas después de la primera verificada.

El premio de UN MILLON de pesetas en el caso de existir más de un ganador será repartido a partes iguales entre los mismos.

DB, publicará en las mismas páginas dedicadas a la promoción del «Juega y Gana» un recuadro cupón, donde el lector pondrá su nombre, dirección, teléfono y número de su tarjeta (clave de la fortuna). Se podrán enviar tantos como quiera, siempre que sean originales, es decir, no valen fotocopias, copias, etc., al Apartado de Correos 600 de Burgos.

Al final de cada una de las jugadas todo aquel que haya enviado cupones (que se publicarán todos los días), tiene opción al premio o premios que determine el periódico y que se anunciarán con antelación.

Como broche final, todos los cupones recibidos de cualquiera de las jugadas (una, dos, tres o cuatro), tendrán opción a los premios finales (Ford Fiesta, viajes a Brasil, Benidorm, etc.), que se hará ante notario y por extracción directa de los cupones.

Estas son las firmas colaboradoras del segundo juego

Talleres LeiSa — La Electricidad Industrial, s.a. — C/. MADRID N.º 8 ☎ 20 18 40

MADEPARK DECORACION — C/. SAN JULIAN, 5 — TELF. 26 76 29

DISCOTECA ARMSTRONG — C/. CLUNIA, 13 — 22 72 66

DEPORTES Podium — EQUIPA AL DEPORTISTA — Pisones, 5 — Telf. 205677

SUPERMERCADO DEL MUEBLE — Madrid, 41 · BURGOS

Cadena 10 PRINCIPALES

MEDICA CASTILLA —ADESLAS— SEGUROS DE ASISTENCIA SANITARIA — VITORIA, 10, 1.º — TELF. 26 40 90

Hostal Restaurante LA VARGA — Telf. 201640

MUEBLES evelio — Avda. General Yagüe, 32 — Telf.: 27 26 25

CODEX — MAQUINARIA O.P. — CARRETILLAS — TELF. 23 27 98 — BURGOS

TALLERES PEDRO — su concesionario PEUGEOT TALBOT — TELFS. 22 13 60 — 21 70 90

SABA brezmes — MADRID, 6 — TELF. 26 16 18

CLESA — PRODUCTOS LACTEOS

ELECTRODOMESTICOS auto-bazar ANAMAR

INDUPISA — FABRICA DE PELETERIA

TV. GAMONAL — VENTA Y REPARACIONES — Las Torres, 1 — Telf. 229842

MARCE recambios — Telfs. 226477

CONTENEDORES BURGALESES, S.L. — BURGOS

BODEGAS Perlovin — BURGOS

FAGOR — MORENO CASTILLO — Vitoria, 200. ☎ 22 99 30

CASTILLA FLORISTERIA

Belela — Todo en piel — CTRA. QUINTANADUEÑAS, S/N — ALMIRANTE BONIFAZ, 8 — TLFS. 26 05 30 — 20 56 93

hotel del cid — PLAZA SANTA MARIA, 8

VIDEOCID Panasonic — ALTA FIDELIDAD-T.V. VIDEO — Plaza Santiago, 3

PB — Pollerías - Hueverías — BARRIOS — P.º Fuentecillas, 6

VIDEO BAZAR — VIDEO-HI-FI-T.V.

AN-BA — MOBILIARIO DE COCINA Y BAÑO — SANTIAGO, 10 — ☎ 212710

Comercial URNISA S. A. — MAQUINAS - HERRAMIENTAS — CALLE SALAMANCA, 1

Mesón-Restaurante LAS QUEMADAS — Ctra. Fuentes Blancas, km. 6, Burgos.

PINTURAS florma — TELF. 214371

Battaner — Moneda, 11. — Telf. 208548

Blanco Alcantara — JOYERIA · PLATERIA · RELOJERIA — Paloma, 23 - Tel. 205634

PRONOVIAS — C/ Carnicerías, 3 — Teléfono 20 82 07 — 09004 - BURGOS

Zurro — MODA JOVEN PRÊT À PORTER — Regino Sainz de la Maza, 11

LIMARA — PERFUMERIA - BISUTERIA — REYES CATOLICOS, 40 — 21 32 19

Viajes Castilla Mundial — Héroes del Alcázar, 3

PERSIANAS TOR — Ventanas P.V.C.

SAMEC — Distribuidor oficial PHILIPS — CALZADAS, 36

LUBRICANTES CEPSA — villodrigo, s.a.

GARRIDO — MAQUINAS DE COSER — Vitoria, 27 · Avda. del Cid, 19 — Fco. Grandmontagne, 2

viajes CLUNIA — Paloma, 25 · tlf. 206633

MUEBLES MORAL CAYUELA, S. A.

JJGG — COCINA BAÑO COMPLEMENTOS — Plaza de España, 1 — Burgos

TEXTILES MARIN — VITORIA 17 Y 171

BOLSOS · ZAPATOS — Hermanas Renuncio — Laín Calvo, n.º 34

deYco — BAÑOS - COCINAS — Plaza San Agustín, 1

PELETERIA INVERNAL — RAMON Y CAJAL, 4 — TELF. 20 71 46 — BURGOS

JAEL MODA HOMBRE — Parque Santiago — ☎ 23 62 37

merlin — FOTOGRAFIA — C/ Gasset, s/n — C/ Santiago, 43

NOVACOCINA — MOBILIARIO DE COCINA — San Julián, 5. ☎ 20 05 29

HIPERLAMP — Lámparas - Regalos — ☎ 26 53 62 — San Pablo, 14 — BURGOS

SERVITELSA BDG S.A. — Distribuidor Telefonía — SIEMENS — Villa Pilar 3 — ☎ 26 95 05

Sánchez Gozalo — FERRETERIA — BARRIO GIMENO, 18 — TELEFONO 20 26 60 — 09001-BURGOS

M.C.D 2018

Estos son los regalos de nuestro primer juego

del ¡¡3.º JUEGA Y GANA!!

UN MILLON DE PESETAS EN CADA JUEGO

GRAN CONCURSO DE **Diario de Burgos** PARA SUS LECTORES

En colaboración con importantes firmas comerciales

Serán sorteados entre todos los cupones que nos envíen. Cuantos más sean, el número de oportunidades será mayor.

El cupón puede recortarlo de la página donde se presenta cada día «Juega y Gana». No olvide poner en la Clave de la Fortuna el número de su tarjeta.

Pueden enviar cuantos cupones quieran en un mismo sobre al

Apartado de Correos 600 de Burgos

NOTA: Es condición imprescindible conservar las tarjetas de este Gran Juego hasta el final del mismo para poder tener opción al sorteo de todos sus regalos tanto en los parciales como en el gran reparto final de premios.

	HIPERLAMP — Lámparas - Regalos — Un tibor negro.	Baldo — Todo en piel — Un poncho.	
MUEBLES evelio — Una lámpara.	MESON DEL CID — Una cena para cuatro personas.	Talleres LeiSa — Un maletín de bricolage.	VIAJES SOLIMEVE — Un fin de semana para dos personas en Madrid. Hotel de lujo, alojamiento y desayuno.
Hostal Restaurante LA VARGA — Una cena para cuatro personas.	MUEBLES MORAL CAYUELA, S. A. — Un macetero en latón dorado.	TV. GAMONAL — Un Walkman PHILIPS.	merlin FOTOGRAFIA — Una cámara autofocus con flash.
TALLERES PEDRO su concesionario PEUGEOT TALBOT — Un mini radio-televisor Belson.	MEDICA CASTILLA —ADESLAS— SEGUROS DE ASISTENCIA SANITARIA — Edición fascímil El Poema del Mío Cid.	GRUNDIG brezmes — Un cassette estéreo Walkman.	ELECTRODOMESTICOS auto-bazar ANAMAR — Una batidora.
Battaner — Un radio-reloj PHILIPS.	CASTILLA FLORISTERIA — Un cheque compra.	MOBILIARIO K - 7 Interiorismo — Una lámpara.	Restaurante Mesón Burgos — Una cena para cuatro personas.
Mesón-Restaurante LAS QUEMADAS — Una cena para cuatro personas.	RECAMBIOS Y SUMINISTROS AGRICOLAS E INDUSTRIALES URQUIZA BELLOTA — Un lote herramientas bricolage.	SANYO MORENO CASTILLO — Un radio-cassette estéreo.	Perlovin Viña Lonquejar — 6 cajas de vino.

MAÑANA, LUNES, ULTIMO DIA DE RECOGIDA DE CUPONES PARA LOS REGALOS ADICIONALES DE ESTE PRIMER JUEGO

¡¡A MAYOR NUMERO DE CUPONES AUMENTARA VD. SUS POSIBILIDADES!!

Nombre y apellidos .....

.....

Domicilio .....

.....

Población .....

.....

D.N.I. .....Telef. .....

Su clave de la Fortuna: ..... (CUPON)

Cupón a remitir Aptdo. de Correos 600-Burgos

Próximos jueves y viernes, entrega de las tarjetas correspondientes para nuestro Segundo Juego, que comenzará el domingo, día 14

Estas son las firmas colaboradoras del segundo juego

Autoescuela STOP BURGOS

YAMAS PRÊT A PORTER DISEÑO-MODA Plaza Mayor, 10-Telf. 263846

AUSA DISTRIBUIDOR EXCLUSIVO COPERMA Telf. 227062

HUEVERIAS AVILA Telf. 229058 - 224037

Academia MECANOVA 2000 ELADIO PERLADO, 27 — TELF. 21 90 05

GRUNDIG brezmes MADRID, 6 — TELF. 26 16 18

SEGUROS-GESTORIA pérez díaz pd Julio Saez de la Hoya, 8

ZANUSSI INDUSTRIAL FRIGAS Benito Gutierrez, 1 - Telf. 209611

AUTO EXPOSICION DUCAR Compra-venta automóviles 22 91 07

Comercial Mansilla San Cosme, 24-Telf. 26 43 41-BURGOS COCINAS - ESTUFAS CHIMENEAS CALEFACTORAS

ELECTRODOMESTICOS VICENTE YOIS Concepción, 16 Avda. Eladio Perlado, 42

Restaurante Mesón Burgos C/. SOMBRERIA, 8 — TELF. 20 61 50 09003 BURGOS

CERAMICAS FONTECHA S.L. Carretera Poza. Telf. 232902

TALLERES PORTUGAL Concesionario ALFA ROMEO Vitoria 258 22 49 20

DISEÑO Y NUDO, S.A. Julio Sáez de la Hoya, 7 - BURGOS

PELETERIA Arcepiel Plaza Mayor, 13

Auto Burgos, S. A. Concesionario Oficial RENAULT CTRA. MADRID-IRUN. Km. 245,5

INCESA INDUSTRIAS DEL CERRAMIENTO, S.A. Telf. 211313 - BURGOS

SANYO MORENO CASTILLO Vitoria, 200. 22 99 30

PAPELERIA MUEBLES DE OFICINA TODO Gral. Yagüe, 10

DUPLEX SANEAMIENTOS-CERAMICAS

ACADEMIA CASTILLA San Cosme, 4 - Tlf. 201643 Lavaderos, 91 - Tlf. 218209

Joyería J. Casado Avda. del Cid, 64

CAJA TERRITORIAL DE MADRID C/. Santander, 6 - 2º Travesia del Mercado, 4 Hondillo APARTAMENTOS - CHALETS BUNGALOWS EN LA COSTA

EL OTRO ITALIANO ristorante CIAO Avda. Reyes Católicos, 32

ALIMENTACION MIGUEL DE ROZAS Pl. San Bruno Avda. C. La Vega Gral. Vigón, 31 Guardia Civil, 4

MODA HOMBRE LUI Moneda, 18-Tel. 26 60 53

LEAL DECORACION

QUESOS LECHE FRIAS Telf.: 26 82 67 - BURGOS

Ferr NUÑO FERRETERIA SUMINISTROS INDUSTRIALES Jesús Mª Ordoño, 1-Tel. 200351 Salamanca, 2 - Tel. 271246

ALVAREZ MAQUINARIA DE LIMPIEZA Avda. Gral. Vigón, 31. Telf. 23 59 36

GADEMA JOYERIA - RELOJERIA Santander, 9. Tel. 20 66 39. BURGOS

CONFITERIAS Alonso PASTELEROS ARTESANOS

MESON DEL CID PLAZA SANTA MARIA, 8

GIL PERALTA Y CIA, S.A. CONCESIONARIO JOHN DEERE BURGOS

PELETERIA MIRANDA Ctra. Madrid-Irún, Km. 234

MOBILIARIO K - 7 Interiorismo GRAL. YAGÜE 39-41 — 23 96 90

GONORSA INMOBILIARIA Avda. Gral. Yagüe, 13 Telf. 212665

INMOBILIARIA RIO VENA S. A.

liderpiel • Santander, 5 • Moneda, 6 Telfs. 204082 - 202616

FOTO MAYAN REVELADO, 1 HORA Nuño Rasura, 8 y Arzobispo Pérez Platero

Confitería Loste BURGOS LAIN CALVO, 25 TELF. 20 24 90 CALZADAS, 4-R. SAINZ DE LA MAZA, 2 TELF. 27 11 91 AVDA. DEL CID, 36 TELF. 22 90 90

RECAMBIOS Y SUMINISTROS AGRICOLAS E INDUSTRIALES URQUIZA BURGOS-Santa Clara, 36 BRIVIESCA-San Roque, 3

ALMACENES Cámara, S.A. MADERAS NACIONALES Y DE IMPORTACION MATERIALES DE CONSTRUCCION

ELECTRICIDAD FEYSA ARTICULOS DE REGALO AVENIDA DEL CID, 40 CTRA. POZA DE LA SAL, S/N

VIAJES SOLIMEVE Avda. General Yagüe, 11. 23 20 13

REGALOS CAPERUCITA JUGUETES SAN PABLO, 7 — TELFS. 26 22 41 - 26 62 81 09002-BURGOS

SER

sobrinos FERRETERIA AVDA. DEL CID, 25-27

OPTICA CIENTIFICA BURGALESA MULTIOPTICAS Avda. del Cid, 14 - A. Pérez Platero, 17

NOVIAS Pilar Anyela ALTA COSTURA Santa Clara, 3 Telf. 261580

Ford Autocid, s. a.

VIDEOCID SONY ALTA FIDELIDAD-T.V. VIDEO Plaza Santiago, 3

FERROPLAS S. A. MUEBLES DE COCINA Y BAÑO

M.C.D 2018

Los trasplantes, medicina del futuro

Paloma de los Mozos

A lo largo de 1988 se realizaron en España 1.018 trasplantes de riñón, cifra que equivale a 500 donantes. España es el cuarto país europeo en número de trasplantes pero, a pesar de esta ventajosa posición, las personas dispuestas a donar órganos disminuyen cada año mientras que aumentan los enfermos.

El argumento que explica porqué es necesario donar es bien simple. En palabras del coordinador nacional de trasplantes, Rafael Matesanz: "si una enfermedad destruye un órgano y no hay tratamiento posible para curarlo sólo queda la alternativa de sustituirlo por otro nuevo".

Al hablar de donación se suele pensar en los "grandes trasplantes": hígado, corazón y riñón. Se imaginan casos extremos, situaciones límite de personas a las que un órgano puede salvar la vida.

Pero según Rafael Matesanz: "La realidad es mucho más compleja y amplia porque la técnica de trasplantes está muy extendida en la medicina actual. Mediante trasplantes se puede curar desde un tumor hasta las secuelas de un accidente. Hay trasplantes de tendones, de huesos, de laringe, de glándulas lacrimales...".

El coordinador nacional de trasplantes los califica de medicina del futuro: "hasta hace relativamente poco tiempo no se podía trasplantar por problemas técnicos, los dos únicos trasplantes factibles eran los de córnea y riñón, pero al descubrirse los inmunodepresores en la década de los 70, agentes que evitan el rechazo en el enfermo, se generalizaron todo tipo de trasplantes, entre ellos los de hígado y corazón".

Superado el problema técnico la única traba hoy día es la reticencia de las personas a donar órganos. Esta falta de solidaridad, debida la mayoría de las veces a una mala información, es lo que impide que no se realicen tantos trasplantes como sería necesario.

La insuficiencia de donaciones no es un problema español, las donaciones han disminuido en todo el mundo en el año 1988, último año del que se tienen datos.

Perfil del donante

Puede ser donante cualquier pesona al fallecer si la muerte se produce en ciertas condiciones que permita la extracción de órganos viables. Es requisito indispensable carecer de enfermedades previas y además, la muerte debe producirse en un hospital y conectado a un respirador, en una UVI, lo que limita mucho las posibilidades de donar; se calcula que solo un 1 por ciento de los que fallecen en los hospitales pueden ser donantes. Rafael Matesanz aclara: "es falso que pueda donar una persona que, por ejemplo, fallece instantáneamente en un accidente de carretera. La persona debe estar en una UVI y cuando se produce la muerte cerebral, la muerte del sistema nervioso central, lo que significa que la persona ha dejado de vivir, se mantienen artificialmente algunas funciones vitales básicas como la respiración o el latido del corazón para poder aprovechar los órganos. Antes, todavía podían utilizarse las córneas de los que fallecían en accidentes de forma instantánea, pero ahora, con el problema del SIDA, esto ya no es posible porque tiene que haber absoluta certeza de que el donante no tiene anticuerpos".

Los riñones de todos los donantes sirven. Para hígado son aprovechables sólo la mitad de los donantes y para corazón sólo la cuarta parte, porque un corazón de más de treinta años ya no es válido.

La extracción de órganos sólo se lleva a cabo cuando se ha certificado la muerte mediante una serie de pruebas muy estrictas. Un electroencefalograma plano y otras exploraciones complementarias demuestran que el cerebro no tiene ya ninguna actividad y por lo tanto no hay vida. A las seis horas se realizan de nuevo otras pruebas para comprobar con todo rigor el estado de muerte. La certificación del fallecimiento debe ser firmada por tres médicos ajenos a la posterior operación del trasplante y sólo entonces se procede a la extracción de los órganos.

Triste paradoja

La ley española dice que todos somos potencialmente donantes salvo que en vida se manifieste lo contrario. Esta amplitud de la ley de Extracción y Trasplantes de Organos se ve muy limitada en la práctica, ya que es la familia del fallecido la que tiene la palabra en último término.

Cualquier persona mayor de 18 años puede hacerse donante de forma voluntaria bien manifestando su deseo a un familiar cercano, bien haciéndose con un carnet de donante que facilitan las asociaciones relacionadas con donación y trasplante o bien inscribiendo su voluntad al ingresar en un hospital en el libro de registros de las voluntades. Lo que ocurre es que todas estas decisions individuales quedan invalidadas si la familia del fallecido decide no donar. Como dice Rafael Matesanz: "la triste paradoja es que individualmente la mayoría de las personas se muestran partidarias de donar sus órganos pero se niegan a donar los de sus familiares".

Christian Barnard, precursor de los trasplantes.Foto Archivo.

La opinión pública es especialmente sensible a este tipo de cuestiones y una mala información puede ser causa suficiente para que el número de donaciones caiga en picado. Hay un ejemplo internacional al respecto: la BBC emitió un programa en horas de máxima audiencia en el que se debatía sobre la muerte cerebral, uno de los participantes vertió dudas sobre el concepto de muerte cerebral y el índice de trasplantes se redujo drásticamente y tardó mucho en recuperarse.

También en Europa ha sido causa de descenso en las donaciones las noticias sobre comercio de órganos. Según Rafael Matesanz: "esto es totalmente imposible en España ya que aquí la legislación es muy completa pero el escándalo que organizan estas situaciones hacen que la gente se retraiga".

En cuanto al éxito de los trasplantes es cada vez mayor, en los trasplantes de riñón el porcentaje de supervivencia a los 5 años es del 75 a 90 por ciento, en los de hígado es al año del 75-80 por ciento y del 60-70 por ciento en los de corazón.

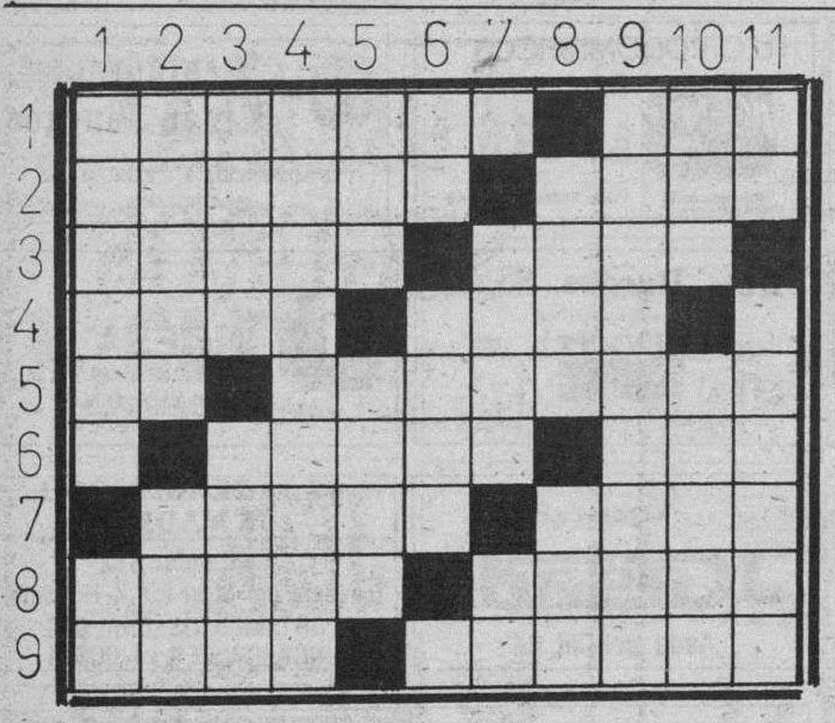

HORIZONTALES. — 1: Irregular, extraño. Pierde el equilibrio. 2: Sueldo, pensión u otra cosa que se paga todos los meses. (Al rev.) Ave nocturna, con cabeza grande y con dos mechones de plumas parecidos a las orejas de un gato. 3: Parte saliente de ciertas cosas. Nombre de varón. 4: Flor. (Al rev.) Blanda, poco consistente. Consonante. 5: Partícula inseparable. Vencido. 6: Cincuenta. Lámpara de metal, para aceite común. Nombre de mujer. 7: Agarenos. Uso pasajero que está en boga durante cierto tiempo. 8: (Al rev.) General, que lo comprende todo en su especie. Hongos. 9: Anillos. Dueña de una casa.

VERTICALES. — 1: Dícese de la persona desprovista de sentido moral. Nota musical. 2: Cruel Emperador romano. Océano. 3: (Al rev.) Cerebro. Dictamen sobre una materia. 4: Necios. 5: Ciudad de EE. UU., en el Estado de Oklahoma. Ciudad gerundense. 6: Nota musical. dueños. Cien. 7: Vocal. Que tiene afinidad o analogía. Siglas comerciales. 8: Nombre de varón. Parte del año. 9: Alfanje corto y ancho, que suele ser corvo hacia la punta. 10: Todavía. Estar indeciso. 11: (Al rev.) Nombre de consonante. Oxido de potasio.

Solución al anterior:

HORIZONTALES. — 1: Ayudará. Ata. 2: Merece. Opel. 3: osacO. Oler. 4: Lola. oroT. T. 5: An. Matadero. 6: R. Velan. Cam. 7: soruP. Sera. 8: ratoD. Farol. 9: Alón. Pegaso.

VERTICALES. — 1: Amolar. Ra. 2: Yesón. Sal. 3: Ural. Voto. 4: Decamerón. 5: acO. Alud. 6: Re. otaP. P. 7: A. Orán. Fe. 8: oloD. saG. 9: Apetecerá. 10: Ter. Raros. 11: Al. Tómalo.

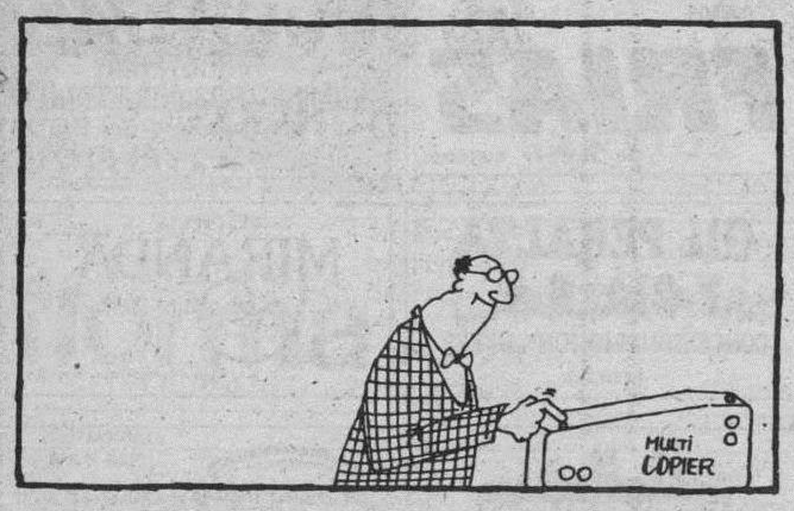

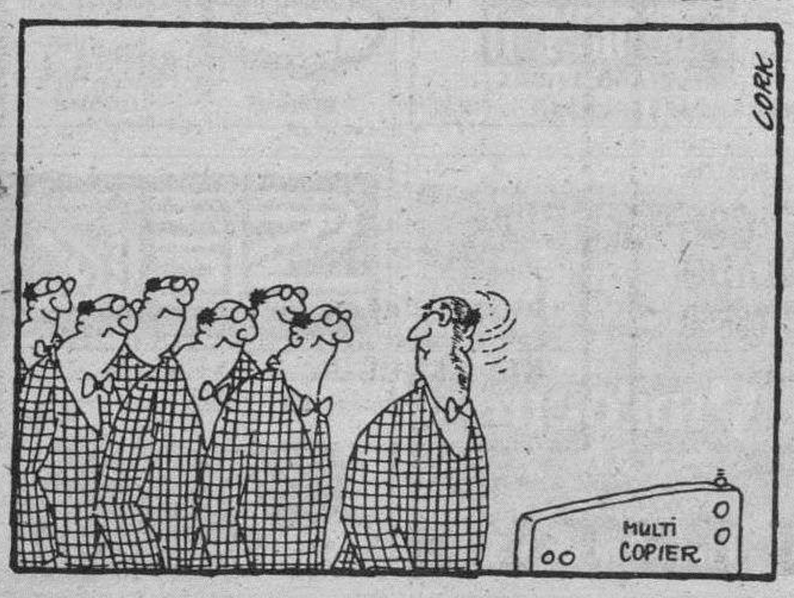

Hechos y figuras

Premio Sajarov

Alexander Dubcek, líder de la Primavera de Praga y elegido hace unos días presidente del Parlamento checoslovaco, ha sido galardonado con el Premio Sajarov que otorga el Parlamento europeo. El galardón fue concedido por primera vez en 1988, a Nelson Mandela y Anatoli Martschek. La concesión fue comunicada a Dubcek, de 68 años, por el presidente de la Eurocámara, el español Enrique Barón. El galardonado viajará a Estrasburgo a mediados de este mes de enero para recibir su premio.

Cugat, cumple 90 años

Xavier Cugat, músico catalán, parece totalmente recuperado de sus últimos achaques, que le obligaron incluso a ingresar en un hospital. Cugat, que el, día 1, cumplió 90 años, pasó el primer día del nuevo año en Sant Privat de Bas, cerca de Olot, en una masía de la madre de su actual secretaria. El famoso músico estuvo acompañado también por su inseparable perro.

JEROGLIFICO

NOTA
O
I
MES
R

¿Qué estás mirando en el cielo?

Solución al anterior:

Salvador.

Dibujos con siete errores

Solución al anterior:

1. — Respaldo de la silla. 2. — Lazo de la trenza. 3. — Rejilla del radiador. 4. — Tronco de la palmera. 5. — Rama de árbol. 6. — Cortina. 7. — Libro.

M.C.D 2018

Estos anuncios se reciben en nuestra Administración, San Pedro de Cardeña, 34 y en todas las Agencias de Publicidad.

NOTA.- Deberán tener entrada con 24 horas a su publicación.

Inmobiliaria

SE ALQUILA NAVE
160 M²
Telf. 20 70 01

SE VENDE LOCAL
Avenida General Yagüe, 15, 274 m² planta, 363 m² sótano.
Telf. 23 70 64, diario, 5 a 7

SE TRASPASA PUB
Bernardas, 140 m². Mucha clientela fija, baja renta.
Telf. 20 29 46

SE TRASPASA PUB
ZONA CENTRO, 160 M²
OPORTUNIDAD
Telf. 20 29 46, de 4 tarde en adelante

COMPLEJO INDUSTRIAL TAGLOSA
POLIGONO GAMONAL. NACIONAL 1. KM. 243,10
VENTA Y ALQUILER DE NAVES
El mejor complejo industrial con la máxima calidad de construcción
Informes en obra
Telf. 21 55 61
NATASA
Naves Antigua Taglosa S. A.

APARTAMENTO
Santa Cruz, 2.°, dos, salón, recién terminado, calefacción individual, cómoda y baratísima, sol mañana y tarde.
SANTOS Agencia Inmobiliaria
C/. Julio Sáez de la Hoya, 8

SE ALQUILA NAVE
De 676 m². y oficinas amplias. Posibilidad más metros. Situada en carretera cercana a Burgos.
Interesados escribir esta Administración. Referencia 28

SE TRASPASA BAR
En Belorado, renta actual, 1.000 pesetas mes. Posibilidad de vivienda y almacén.
Telf. 21 21 00

SE ALQUILAN
PLAZAS DE GARAJE
TURISMOS Y MOTOS. ZONA LA SALLE
Interesados llamar al Telf. 27 56 25

SE VENDE PISO
PLAZA SAN PABLO. CUATRO, SALON, 2 BAÑOS
TELF. 27 48 65
GIL-MERINO
C/. SANTANDER, N.° 3, 1.° D

Laboral

Los anuncios de esta Sección, demandas y ofertas concretas de trabajo tendrán una bonificación del 20% en su facturación total.

SE NECESITA
EMPLEADA DE HOGAR
Sueldo 55.000 pesetas. Dos pagas extras. Vacaciones 21 días. Seguridad Social. Edad 25 a 40 años. Tenemos asistenta.
Telf. 59 00 60 y 59 02 40

CONDUCTOR
CON EXPERIENCIA DE TRAYLER, SE NECESITA
TRANSPORTES ALZAGA
Telf. 26 50 16

SE NECESITA
CAMARERA
Para restaurante. Se requiere buena presencia y don de gentes.
Interesadas llamar al Telf. 202549

EMPRESA DE AUTOMOCION, MAYORISTA EN VENTA DE RECAMBIOS Y LUBRICANTES, PRIMERA MARCA
PRECISA
VIAJANTES
PARA BURGOS Y PROVINCIA
- Edad de 25 a 35 años.
- Persona muy responsable, cultura media y buena presencia.

SE OFRECE:
- Vehículo de la Empresa.
- Sueldo, excelentes comisiones y Seguridad Social.

Escribir, con datos personales y profesionales, a ALAS BATES, Avda. del Cid, 14. 09005 BURGOS. Referencia VIAJANTES
Absoluta reserva a colocados

SE NECESITA
MONTADOR DE MUEBLES
Teléfono de contacto, Apartado de Correos, 2.188 de Gamonal

MONTADOR MUEBLES DE COCINA
Teléfono de contacto, Apartado de Correos, 2.188 de Gamonal

ALFA ROMEO
NECESITA
MECANICOS OFICIALES DE 1.ª
CON EXPERIENCIA, SUELDO A CONVENIR
RAZON: TALLERES PORTUGAL
C/. Vitoria, 258. Burgos

SE NECESITA
RECEPCIONISTA
Para hotel. Telf. 20 25 49

ELECTRICIDAD Y LUZ
FEYSA S.L.
PRECISA
ADMINISTRATIVO-CONTABLE
Presentarse horario oficina, en: AVDA. DEL CID, 40, BAJO. Telf. 22 05 89

ESABE EXPRESS, S.A.
EMPRESA LIDER EN EL SECTOR DE SEGURIDAD
Inscrita con el número 2 en el Registro de Empresas de Seguridad de la Dirección de la Seguridad del Estado, con fecha 3 de Julio de 1974
Ante la gran expansión que está teniendo el Grupo de Empresas ESABE, tanto geográfica como funcional, precisa cubrir puestos
PARA BURGOS Y PROVINCIA
PERSONAL DE SEGURIDAD

CONDICIONES:
- Estatura en torno a 1,80 m.
- Bachiller o equivalente.
- Edad entre 21 y 30 años.
- Servicio militar cumplido.
- Se valorará título V.J.

OFRECEMOS:
- Formación a cargo de la empresa.
- Retribución según convenio del sector.
- Incorporación inmediata a una gran empresa.

Los interesados deberán dirigirse por escrito, enviando amplio curriculum vitae, fotocopia del D.N.I. y fotografía reciente y teléfono de contacto: ESABE EXPRESS, S.A., Polgno. Industrial de Gamonal, Pentasa III, nave 59. 09007-BURGOS.

PERSONA RESPONSABLE
PARA TRABAJAR EN ESTABLECIMIENTO COMERCIAL
SE NECESITA:
- Hombre entre 28 y 35 años.
- Vehículo propio.
- Preferible conocimiento ramo del mueble.

Interesados llamar al teléfono 20 41 98, mañanas, de 10 a 12 horas

MICROCEL, S.A.
En Polígono Villalonquéjar, necesita
PERSONAL
Para ser formado como maquinistas en el sector de plásticos (extrusión)

Se requieren aptitudes técnicas, no es imprescindible experiencia, ya que será formado por la empresa durante 3-4 meses en Cataluña.

Interesados remitir CURRICULUM VITAE al APARTADO DE CORREOS 113, DE 08850 GAVA (BARCELONA)

SE NECESITAN PERSONAS
Para mover catálogos, trabajo media jornada (tardes), con sueldo fijo más incentivos.
Interesados presentarse mañana, lunes, en Cafetería NAROKI. C/. Francisco Grandmontagne (Gamonal), de 12 a 2, preguntar Sr. ENCINAS

SE NECESITA
ADMINISTRATIVO/A
Manejando ordenador y conocimientos de contabilidad. Sueldo a convenir.
Enviar historial al Apartado Correos 482. BURGOS

DELEGADA/O
Para Burgos. Venta directa por catálogo moda Sra.
Que disponga de estructura piramidal de venta a particulares. Beneficios aproximados 3/4 millones ptas./año. C.M. Podemos considerar la incorporación en nómina.
Telf. (93) 311 33 00. Días 8 y 9

EMPRESA DE PRIMERA LINEA EN SUMINISTROS HOSPITALARIOS, NECESITA
COMERCIAL

SE VALORARA:
- Experiencia en venta directa.
- Edad de 20 a 35 años (ambos sexos).
- Don de gentes.
- Buena presencia.
- Carnet de conducir.

SE OFRECE:
- Integración en sólida empresa.
- Período de prueba, fácilmente superable.
- Contrato mercantil.
- Buenas condiciones económicas.
- Compatible con otras actividades no competitivas.

Presentarse, con fotografía reciente tamaño carnet, en Avda. del Generalísimo, número 8, bajos, lunes, día 8, de 10 a 13 y de 16,30, a 18,30. Atenderá: Señor Montes

IBERIA SEGUROS
PARA SU PLAN DE EXPANSION, PRECISA
JEFE DE SUCURSAL
BURGOS

SE REQUIERE:
- Experiencia profesional en el sector de seguros.
- Capacidad para crear, formar y controlar la red de agentes.
- Mayor de 25 años.
- Coche propio.

SE OFRECE:
- Incorporación inmediata en plantilla.
- Remuneración no inferior a 3.000.000 de pesetas. (No se descartarán candidatos con pretensiones superiores).
- Excelentes posibilidades de promoción debido a la importante expansión de la entidad.

Interesados enviar Curriculum Vitae y teléfono de contacto a: IBERIA SEGUROS, C/. Villarías, 10. 48001 BILBAO

Si quiere anunciarse en esta Sección, diríjase a nuestra Administración, Agencias de Publicidad o al corresponsal de DIARIO DE BURGOS en su localidad.

ANUNCIOS EN ESTA SECCION

M.C.D 2018

Laboral

EMPRESA NACIONAL, POR AMPLIACION DE PLANTILLA EN BURGOS, PRECISA

PERSONAS

SE REQUIERE:
- Edad de 25 a 30 años.
- Residencia en Burgos.
- Nivel cultural medio.

POR TRATARSE DE PUESTO DE TRABAJO ESTABLE, LAS CONDICIONES ECONOMICAS SE TRATARAN CON LOS CANDIDATOS

Presentarse lunes, 8 y martes, 9, de 17 a 19 horas, en Julio Sáez de la Hoya, 8, 5.º, 2.ª

Autocares RUIZ

NECESITA CONDUCTOR
(PARA CONDUCIR AUTOCAR CON LITERAS)
Telf. 23 42 64

JOR-MAQ
Maquinaria Industrial

Necesita para su departamento comercial de venta de maquinaria industrial

2 COMERCIALES

C/. Juan Ramón Jiménez, Nave 253
Polígono Pentasa III
Teléfono 22 87 40

RI-CA, S.L.
Empresa del sector metal

NECESITA CUBRIR 1 PUESTO DE TRABAJO EN SU SECCION ADMINISTRATIVA
(No es imprescindible experiencia laboral)

SE REQUIERE:
- Edad máxima 25 años.
- Estudios mínimos: FP-2 o C.O.U.
- Mecanografía.
- Carnet de conducir.

SE VALORARA
- Informática a nivel usuario.
- Inglés.

Interesados presentarse en horas de oficina, en: Ctra. Logroño, s/n. NAVES EUCALSA (junto a Ruera Sport)

CENTRO DE ENSEÑANZA
PRECISA
JOVEN DE 16 AÑOS
PARA EMPLEADO DE MANTENIMIENTO

Informes: Telf. 20 16 43 (horas oficina)

SE NECESITA
DEPENDIENTA
PARA FRUTERIA, EDAD 16-17 AÑOS
Teléfono 23 89 75

Motor

VENDO PLUMA HIDRAULICA DE CAMION
EN PERFECTO ESTADO DE FUNCIONAMIENTO. 2 TM.
Telf. 22 57 33

¡TRANSPORTISTA!

CAMBIE SU VEHICULO USADO POR OTRO MAS NUEVO-REVISADO

* TRACTOR PEGASO TECNO 340 HP 2 AÑOS
* TRACTOR PEGASO 310 HP
* CAMION PEGASO 310 HP 4 ejes basc.

GRANDES FACILIDADES DE PAGO

Automoba

RECAMBIOS - ACCESORIOS TORNILLERIA EN GENERAL
CONTINENTAL-AUTO, SA
CALLE MADRID, 2
☎ 20 18 14 — 20 18 08

Servicios

TEAN
CARPINTERIA DE ALUMINIO
- Cerramiento de terrazas.
- Contraventanas.
- Mamparas de baño.

—Presupuestos sin compromiso—

CARRETERA LOGROÑO, 12
☎ 21 43 55 — BURGOS

CENTRO ZETA
PREPARACION: N.P.G.C.
Clases nocturnas de contabilidad. Matemáticas y Estadística, Empresariales. Mecánica O.P.
Infórmate, C/. San Cosme, número 2, 1.ª Pta. 106. Telf. 26 52 69

EMPRESA DE SERVICIOS, S.A.
Para todo tipo de trabajos. Tratamiento de textos, C/. San Cosme, n.º 2, planta comercial, Of. 106. Horario de oficina, de 11 a 2.
Telf. 23 18 70

Gestoría Rodríguez García
C/. Vitoria, N.º 28-1.º C
09004 BURGOS. ☎ 20 86 62

DECLARACIONES DE RENTA
I.V.A.
Consultas - Asesoramiento
Altas - Contabilidad
— Seguridad Social.
— Industriales - Profesionales.
— Comerciantes - Agricultores.

Le ayudamos a resolver la instalación o reforma de sus:
- Oficinas
- Despachos
- Estudios
- ...o su negocio...
- ...o su casa

Venga a visitarnos, sin compromiso le aconsejaremos y le haremos un buen presupuesto

Somos especialistas en mobiliario y material de oficina (incluso ordenadores)
TAGRA
Vitoria, 13 — Telfs. 20 91 48 - 49

Este espacio vale
1.848 Ptas.
(Incluido IVA)
Diariamente
sábados, domingos y lunes

Varios

SE GRABA SU N.º DEL D.N.I.
En toda clase de objetos de valor. Si le desaparecen serán más fácil recuperarlos. Es un consejo de la Seguridad del Estado.
Telf. 26 28 40, mañanas

CAFETERIA ASDI
Comunica el sorteo de la Cesta de Navidad, con que obsequia a sus clientes.

EL NUMERO PREMIADO HA SIDO EL 1.185

Enhorabuena al agraciado. Esperamos su visita para la entrega de la misma. Gracias.

ORACION AL ESPIRITU SANTO

Espíritu Santo: Tú que me aclaras todo, que iluminas todos mis caminos para que yo alcance mi ideal. Tú que me das el don divino de perdonar y olvidar el mal que me hacen y que en todos los instantes de mi vida estás conmigo, yo quiero, en este corto diálogo, agradecerte por todo y confirmar una vez más, que nunca más quiero separarme de Ti, por mayor que sea la ilusión material. Deseo estar contigo y todos mis seres queridos en la gracia perpetua. Gracias por tu misericordia para conmigo y los míos.

(La persona deberá rezar esta oración tres días consecutivos sin decir el pedido, dentro de tres días será alcanzada la gracia por más difícil que sea). Publicar en cuanto se reciba la gracia.

L. F.

OFERTAS ESPECIALES Y GRANDES DESCUENTOS
muebles Rima
Benedictinas de San José, 3
(Final Paseo de los Cubos)

ATENCION INDUSTRIAL

JOR-MAQ, le equipa su empresa con la maquinaria que usted precisa y con estos precios, fíjese:

Compresor 300 litros depósito, 4 CV ..... 118.000 Ptas.
Máquina de soldar de hilo continuo, de 250 A. ..... 110.000 Ptas.
Soldadura eléctrica, o de 220 Amperios con ruedas ..... 38.000 Ptas.

Y así, hasta 50 modelos distintos de máquinas.

Garantizamos todos nuestros productos.

JOR-MAQ. Maquinaria Industrial
Polígono Pentasa III
Calle Juan Ramón Jiménez, Nave 253
Teléfono 22 87 40. Burgos

Los pequeños anuncios de pequeño formato, son muy leídos y eficaces

A vuestra disposición en

Diario de Burgos
C/. San Pedro de Cardeña, 34
Telf. 26 83 75

BURGOS OCASIÓN
ANUNCIOS GRATUITOS
27 50 27
(SERVICIO 24 HORAS)
C/Vitoria, 23-2º C
BURGOS

POR PALABRAS

Estos anuncios se reciben en nuestra Administración, San Pedro de Cardeña, 34 y en todas las Agencias de Publicidad.

NOTA.- Deberán tener entrada con 24 horas a su publicación.

Alquileres

ALQUILO piso lujo, Reyes Católicos. Sin Muebles. 4, salón, 3 baños, garaje. ☎ 220302; 265775.

ALQUILER máquinas escribir Crespo. Plaza Alonso Martínez, 7 - pral. ☎ 260520.

EN ALICANTE. Alquilo piso céntrico, por temporadas, amueblado. ☎ 96-5262381, llamar mediodías y noches.

ALQUILO plaza garaje. Regino Sáinz Maza. ☎ 208620, 273790.

SE ALQUILA buhardilla amueblada, estudiantes. ☎ 218308.

SE ALQUILA local 350 metros, zona Vadillos. ☎ 225346.

SE ALQUILA nave Pentasa 3. ☎ 225346.

ORTEGA: Local 37 m.². esquina Eladio Perlado, acondicionado.

ORTEGA: Avda. del Vena. Bar acondicionado, 100 m.². dos plantas. 262426.

SE ALQUILA nave 160 m.². ☎ 207001.

ORTEGA: Vendo o alquilo, local 86 m.². García Lorca, mucha fachada.

HERRERIA: Conde Jordana: seis, salón, cocina, baños, gas ciudad. 201460.

HERRERIA: Pl. Vadillos: local 76 m.². cualquier negocio.

SE NECESITA urgente, piso en alquiler, económico, cualquier zona. 267942.

ALQUILO piso Edificio Otamendi. Tres, salón, servicios centrales. ☎ 220148.

OCASION. Alquilo carnicería, barata. ☎ 275452.

SE ALQUILAN oficinas Vitoria, 29. Excelente oportunidad. Informes ☎ 238901.

SANTOS. Alquilo nave Pentasa 3. 350 m.², oficina, servicio. 275142.

SANTOS. Eladio Perlado, alquilo local 89 m.², fachada, nueva construcción.

SANTOS. Alquilo local calle Vitoria, 400 m.², mucha fachada. 275142.

DELAFUENTE. Alquilo local San Bruno. Cuarenta metros. Económico. San Pablo, 12-C.

DELAFUENTE: Alquilo nave, 500 metros, agua, luz, junto Alcalde Martín Cobos. 265142.

SE ALQUILA piso amueblado. Avda. Eladio Perlado, 55. ☎ 226748.

ARRIENDO local, 50 m.², buena entrada, portón 2,60 x 3, económico. 222711.

SE NECESITA nave o local en alquiler, de unos 200 m.², preferentemente acondicionado. Interesados ☎ 220689.

GARCIFUENTES. Alquiler oficina, Avenida Generalísimo, 70 metros, inmejorables vistas. 275998.

GARCIFUENTES Alquiler nave, Pentasa, buen precio, 300 metros. 275998.

POZA: Piso céntrico, totalmente reformado. 273034.

POZA: Locales varias zonas, todas superficies. 273034.

GIL-MERINO: Se alquilan pisos en distintas zonas y precios. Calle Santander, número 3 - 1.º Drcha. ☎ 274865.

Si quiere anunciarse en esta Sección, diríjase a nuestra Administración, Agencias de Publicidad o al corresponsal de DIARIO DE BURGOS en su localidad.

ANUNCIOS EN ESTA SECCION

M.C.D 2018

Alquileres

SE ALQUILA bar, Avda. Reyes Católicos. ☎ 370114.

Automóviles y accesorios

ALQUILER sin conductor. Coches nuevos, todas las marcas. «Servi-Auto», Sanjurjo, 9. ☎ 274715.

AUTOMOVILES Pedrosa. Compra venta de toda clase de automóviles. Stock mínimo, ciento cincuenta vehículos para que usted pueda elegir. Garantizados. Facilidades hasta 24 meses. ☎ 227707 y 227767.

V. LOPEZ vehículos ocasión, garantizados, facilidades de pago. Pisones, 40. ☎ 209667.

AUTOMOVILES Jesús, compra venta de vehículos usados, totalmente revisados y garantizados. Facilidades de pago hasta 60 meses. Sin entrada. San Pedro Cardeña, 94. 261314.

VAYA a lo seguro... No compre un automóvil sin antes visitarnos. Vendemos automóviles seminuevos con plena garantía. Confíe en profesionales. Ducar automóviles de auténtica ocasión. Arzobispo de castro, 7.

VEHICULOS de ocasión en Automóviles Gamonal. Garantizados, grandes facilidades. Pedro Alfaro, 2. ☎ 223814.

SE VENDE 2 Nissan Patrol nuevos, 6 cilindros Turbodiesel, Top Line, Full equip. ☎ 166506 237886.

LO MAS exquisito en vehículos usados, Automóviles Grandmontagne, el especialista en automóviles con pocos kilómetros. Francisco Grandmontagne, 22. ☎ 236669.

JOVEN tu primer coche usado, sin entrada, desde 5.000 pesetas al mes. Automóviles Félix Santana, Avenida Eladio Perlado, 14. ☎ 215050.

SE VENDE camión basculante, con tarjeta, junto o separado. ☎ 502396.

PARTICULAR vende BMW 318 i, 4 puertas, no importado. ☎ 208627.

PARTICULAR vende coche Volkswagen Santana, BU-K, impecable. 274733.

VENDO Peugeot 505-GTD, 72.000 kms. BU-3...J. ☎ 224895.

VENDO varios vehículos, por cese de negocio. ☎ 261145.

VEHICULOS ocasión, seminuevos, garantizados, sin entrada. Automóviles Varona. Madrid, 17. 207087.

SE VENDE furgoneta Mercedes, último modelo, BU-K. ☎ 206958.

Colocaciones

Los anuncios de esta Sección, demandas y ofertas concretas de trabajo tendrán una bonificación del 20 % en su facturación total.

CHICO se necesita para reparto, mayor 25 años. ☎ 204635, mañanas días laborables.

SE PRECISA camarero-a con experiencia, preferible 18-25 años y aprendiz de barman, 16-17 años. ☎ 201640.

SE NECESITA técnico de aparatos de hostelería. ☎ 942-676054.

SE NECESITA para restaurante, camarero con experiencia. Puesto estable. Llamar ☎ 205982. De 1 a 4.

SE NECESITAN aprendices de barra. De 16 años. Razón Bar Conde de Miranda. ☎ 265267. (1 a 3 mediodía).

ANUNCIOS ECONOMICOS

EN

Diario de Burgos

Fundado en 1891

GENERALES CLASIFICADOS

★

POR PALABRAS

★

EN ESTE MISMO ESPACIO

DE

¡GRAN EFICACIA!

TRABAJE montando cuadros pequeños casa, proporcionamos materiales, recogemos producción. Decorhogar. Alfonso Católico, 1. Oviedo.

BUSCO modelos pasarela, chicas mínimo 1,74, chicos mínimo 1,85. 261379.

SE NECESITA para restaurante camarero con experiencia. Puesto estable. Llamar ☎ 205982, de 1 a 4.

SE NECESITAN aprendices de barra. De 16 años. Razón Bar Conde de Miranda. ☎ 265267, de 1 a 3.

SE NECESITA chica. Llamar tardes al ☎ 229222.

NUEVO en Burgos. Preciso personal ambos sexos. Ingresos del orden de 2.000 a 5.000 pesetas diarias, pago diario. Preguntar por Sr. Héctor, Lunes día 8, de 10 a 12 en cafetería Montrove 2. General Vigón, número 41.

NECESITO vendedor con vehículo propio, introducido sector ganadería, sueldo fijo a convenir. 213154.

NECESITO chico con camión isotermo, porte diario. ☎ 213154.

SE NECESITA chica de 8 a 4, llamar de 10 a 1. ☎ 262902.

NECESITO chica de 9 a 6. Informes ☎ 208020.

SE NECESITA chica para trabajar en cafetería-pub. Llamar ☎ 203504 y 264139.

SE NECESITA camarera para comedor, de 17 a 25 años, en Quintanapalla (Burgos). ☎ 431022.

RESTAURANTE necesita camarero. ☎ 201711.

INTERNA o externa hasta las 8. Buen sueldo. ☎ 209726.

NECESITO chica, matrimonio, dos niños. Zona Avda. Cid. Horario: 8 a 6. Llamar a partir 6 tarde, 219225.

COCINERO, cocinera, camarero, necesitamos. Calzada de Bureba. ☎ 595176.

CAMARERA-O para trabajar en Madrid. Presentarse en Hotel Del Cid. Burgos.

CONSERJE de noche con carnet de conducir, valorando conocimientos de idiomas. Hotel Del Cid. Burgos.

SE NECESITA chica de 8 a 4 tarde. ☎ 224414.

OBRERO para trabajos agrícolas y bodega, se precisa, preferible joven y con carnet conducir. Pensión completa. Interesados llamar 941-109212.

BOTONES 16 años, precisa Hotel Rice. Avda. Reyes Católicos, 30.

AYUDANTA de cocina, señora o señorita, se precisa. Informes: ☎ 260447, de 2 a 3.

INTERNA o asistenta, de 9,30 a 4, con informes. Sueldo a convenir. Martínez del Campo, 6-5°.

POR próxima apertura, preciso 5 personas mayores 23. Serios, responsables. Buenos beneficios. 273021 Sr. Gayán.

PRECISO personal mayor 25 años. Serios, responsables. Altos beneficios, total o parcial. De 7 a 10. 208281. Sr. Báscones.

NECESITO chica con experiencia e informes. ☎ 206670.

SE NECESITA chica de limpieza, para cafetería y cocina, turno mañana y tarde. Razón: ☎ 206168.

SE NECESITA asistenta de 10,30 a 4,30, sabiendo cocina, con informes. Martínez del Campo, 2-1°.

NECESITAMOS con urgencia empleado-a de hogar, por las mañanas. 269177.

SE NECESITA chica interna o externa (de 9 a 8,30 tarde). Seguridad Social. Sueldo a convenir. Bilbao. 94-4415921.

SE NECESITA pastor Barrio de la Puebla, Valdavia (Palencia). ☎ 983-895023. Razón: J. Luis López y J. Eladio Fernández.

NECESITO chica interna, de lunes a viernes, tardes libres. ☎ 267994, tardes.

NECESITO asistenta mañanas. Parque Isla. Abstenerse sin informes. ☎ 207088.

DAMOS trabajo a máquinas textil de punto en su domicilio, con máquinas de su propiedad. Presentar modelos, muestras en «Epifanio» planta cuarta.

ASISTENTA se necesita de 11 a 3, con informes. 223385.

SE NECESITA chica. ☎ 270141 ó 300252.

SE OFRECE señora formal, para acompañar señora mayor, durante la noche. No enferma. Llamar 231151 (11 a 1 mañanas).

EMPRESA de semiconservas de pescado (boquerón, anchoa, ahumados) de Galicia. Busca representante-distribuidor, para Burgos y provincia. ☎ 981-865566.

NECESITO asistenta de 10 a 1, con informes. ☎ 201079.

SE NECESITA pastor. ☎ 377312, llamar a partir 10 noche.

SE NECESITA chica externa. ☎ mañanas 229539, tardes 214839.

SE NECESITA chica de 7,45 a 5 tarde. San Pedro de Cardeña, 39-2°-A.

SE NECESITA barman. Bar Casco Viejo. Llana de Afuera.

NECESITO asistenta. ☎ 265509; 211856.

SE NECESITA chica interna o externa. ☎ 211009.

URGE empleada hogar, 9,30 a 2,30 ó 3. Con informes. Cocina sencilla. ☎ 228799.

SE NECESITA chica de 8 a 2,30, mayor 18 años. ☎ 200599.

PRECISASE señora externa-interna, 50 años en adelante, para atender señor 65 años. ☎ 229303, llamen 11 a 14 horas.

INTERNA para poca familia. Sueldo y Seguridad Social. Con informes. ☎ 219209; 222193.

BILBAO, se necesita chica interna, experiencia con niños, informes y mayor de 23 años, hay interina. Buen sueldo, pagas y Seguridad Social. ☎ 94-4476581, llamar 9 a 2 y 4 a 8.

SE NECESITA ayudante de cocina. ☎ 202549.

AYUDANTE para fábrica, 17-19 años. Escribir apartado 445. Burgos.

SE NECESITAN camareras con experiencia. Informes: Mesón Juan XXIII. Calle Lavaderos, 21.

SE NECESITA camarera, 16-17 años. Para cafetería. 201550.

SE NECESITA chica de 16 - 18 años. Llamar de 5 - 8. ☎ 204517.

ASISTENTA de 9 a 2.30, se precisa, con informes. Interesadas llamar 208022 ó 263339.

SE NECESITA chico para cafetería, con experiencia. ☎ 237700.

SE NECESITA señora con informes, sabiendo cocina. ☎ 264436.

EMPRESA de ámbito nacional, necesita comerciales. Fijo mas comisiones. Formación a cargo de la empresa. Llamar al ☎ 260352.

SI QUIERES trabajar y cobrar a diario, preséntate, Lunes, de 11,30 a 13,30 y 17,3o a 19,30 en: Cafetería Salamanca, Calle Miranda.

SE NECESITA chófer repartidor con carnet de primera. Urgente. ☎ 239675 y 221690.

Compras y ventas

ORO, joyas, compro. Pago bien. Arco del Pilar, 4 - 1°.

EMPRESA particular vende compresor Bético, 33 caballos 4 m/3. a 8 kg. por cm/2. 380 v. Otro Atlas Copco. AR-1. 8 m/3. 8 kg. motor 100 caballos 220 v. en ambos casos, motor y cuadro eléctrico incluido. Personas interesadas dirigirse por escrito a J.J. Publicidad. Pormetxeta, 29. 48901. Baracaldo, ref. 5895.

MAQUINAS herramientas de ocasión. Compra, venta, cambio. Morcobe. Polígono Villayuda. ☎ 239703.

COMPRO oro, plata, joyas, monedas, antigüedades. Vitoria, 17. Despacho 505. ☎ 204167. Burgos.

QUIERE Ud. cercar? Disponemos de toda clase de materiales para cerramientos, postes, mallas, alambre-espino, portones, bastidores, etc. Cercados Reques. Fuentemilanos (Segovia). ☎ 911-485176.

VIVEROS, Gallo, frutales, chopos, árboles de sombra, jardinería. Covarrubias. ☎ 403047.

VIVEROS Poli. Frutales, chopos y jardinería. ☎ 403056, Covarrubias.

VENDO equipo Canon. Cámaras A-1 y F-1. ☎ 234974.

SE VENDE placa eléctrica cocina. ☎ 275495.

VENDO horno, mesa de mármol, batidora y chapas. ☎ 218242.

VENDO 8 puertas nuevas con herrajes, jambas, rodapié y embocaduras. 260988.

VENDO 3 televisores color Casio de mesa 4 pulgadas, Grunding de 16 y Thosiba de 20 y 4 raquetas tenis grafito y metálicas. ☎ 220302; 265775.

VENDO acuario con accesorios, como nuevo. ☎ 264652.

SE VENDEN cachorros Mastín Montaña del Pirineo. ☎ 208535.

ROSALES, frutales, todo tipo de semillas. Garden House. General Vigón, 23.

VENDO 7.000 kg. garbanzos del terreno, muy buena calidad. Torresandino. ☎ 551177 y 204828.

SE VENDE molino eléctrico con motor de 12 HP, por cese de negocio. Interesados llamar ☎ 161237.

VENDO máquina escribir Elsa, 25.000.- ☎ 272024.

VENDO estanterías metálicas y mobiliario de oficina. ☎ 272024.

VENDO perra Coker Spaniel, seis meses. ☎ 274348.

JARDINERIA «Castilla». Floristería. Mantenimientos. Frutales. Arboles. Coníferas. Huerta: Clínica San Juan de Dios. (Centro ciudad). ☎ : 260022.

SE VENDEN cachorros, madre Bullmastiff, padre Presa Canario, excelentes caza mayor, guarda y defensa, compañía. ☎ 200365.

CARCOMA, polilla, termitas. Tratamiento, prevención y eliminación. ☎ 262840 (de 9 a 15.

Enseñanza

SE NECESITA profesora de Psicología y Filología Hispánica. 220371.

ACADEMIA Universitaria San Juan. Oposiciones oficiales, auxiliares, agentes Justicia y ayudantes instituciones penitenciarias. Comienzo Enero. Grupos limitados. Calle San Juan, 22 - 3° Drcha. ☎ 275077.

ACADEMIA Universitaria San Juan. Preparación EGB., BUP., FP., COU., también matemáticas, empresariales, contabilidad, cálculo, descriptiva, dibujo. ☎ 275077.

DIPLOMADA da clases Francés, todos niveles y E.G.B. ☎ 274164.

SWIFT: Inglés. Nuevos grupos en Enero. ☎ 261019.

SWIFT: Todos los niveles. Grupos reducidos. ☎ 261019.

IDUS. Cursos universitarios, Cálculo, Estructuras, Física, Economía, Etc. Avda. del Vena, 3. ☎ 230663.

IDUS. Oposiciones: Correos, Justicia (agentes, auxiliares, oficiales). Avda. del Vena, 3. ☎ 230663.

IDUS. E.G.B., B.U.P. y C.O.U. Avda. del Vena, 3. ☎ 230663.

SE DAN clases de Inglés. ☎ 265172 ó 264128.

PROFESOR de E.G.B., especialista en Matemáticas, dá clases todos los niveles. ☎ 271388, tardes.

BRITANIA Idiomas. Aún no es tarde. Nuevos cursos desde 8 Enero. Inglés, iniciación adultos. Britania. Calle Santander, 9. ☎ 263940.

BRITANIA. Inglés. Inglés intensivo adultos, Inglés a empresas. Britania. Calle Santander, 9. ☎ 263940.

BRITANIA. Inglés-Alemán; niños desde 7 años. Inglés en colegios. Britania. Calle Santander, 9. ☎ 263940.

Financieras

ALFA. Hipotecas 20 años. Amortización anual libre. Mínimo interés. Cancelamos embargos. ☎ 983-306483.

EN BURGOS. Créditos personales instantáneos. Hipotecas. Cancelamos embargos. Financiamos pisos hasta 100% del valor, 20 años. ☎ 210105.

PRESTAMOS hipotecarios. Levantamos embargos, cargas. Máxima rapidez, discreción. 983-397992.

ATENCION créditos hipotecarios, hasta 20 años. Cancelamos embargos o hipotecas. Rápida tramitación. 983-358716.

Fincas

TORREVIEJA. Venta apartamentos, estudios, bungalows. Diversas zonas. Informa Constan. Avda. Cid, 3-6°-P. ☎ 273877.

COSTA del Sol. Torremolinos, vendo dos estudios, precio total 1.800.000. apartamento grande 80 metros. Precio 4.500.000. Facilidades. Otros: 2.500.000. ☎ 988-725310.

SE VENDE frutería charcutería por no poder atender. Informes sin compromiso. ☎ 225883.

CANTABRIA, playa Mogro, vendo apartamento. Precio interesante. ☎ 942-231962.

PRIGO: Moneda, 13. Plaza Vega, 36. Vitoria, 184. ☎ 269875.

PRIGO. Madrid. Tres dormitorios, salón, gas natural. Infórmese. 10.684.

PRIGO. Briviesca. Tres, salón, baño. Exterior. 10.535.

PRIGO. Paseo Isla. Cuatro, dos baños, cocina amueblada, dos terrazas. 10.375.

PRIGO. Molino Salinas. Tres, salón, cocina amueblada, parquet. Oportunidad. 8.529.

EN ALICANTE vendo piso céntrico, soleado y amueblado. ☎ 96-5262381, llamar mediodías y noches.

MUÑOZ. Consulting Inmobiliario. Administración de fincas. Comunidades. Laín Calvo, 20. 274382.

MUÑOZ. Casas y pisos. Rehabilitar. Distintas zonas, superficies, precios. Facilidades. Laín Calvo, 20.

OPORTUNIDAD. Económicos. Madrid, Alfareros, Zamora. Muñoz. Laín Calvo, 20. 274382, 274724.

RESIDENCIALES. Amplios, céntricos, 4, 5, 6, salón, garaje. Muñoz. 274382.

MUÑOZ. Apartamentos-duplex, bungalows. Calpe, Oropesa, Mazarrón, Murcia. 274382.

MUÑOZ. Time Sharing. Vacaciones. Intercambio. Semanas. Laín Calvo, 20. 274382.

MUÑOZ. Locales, naves, diversas zonas, superficies. Laín Calvo, 20. 274724.

VITORIA. Tres, salón, exterior, soleado, servicentrales. Muñoz. 274382.

MUÑOZ. Chalets, casas adosadas, parcelas. Tomillares, Villatoro. Distintas superficies. 274382.

MAGDA González. Agente Propiedad Inmobiliaria. Santander, 6 bajo. ☎ 263954.

MAGDA González. Cabestreros: Tres dormitorios, salón, cocina, baño, calefacción individual. Exterior.

MAGDA González. San Zadornil: Tres, salón, cocina, baño, suelos de parquet. Trastero.

MAGDA González. Merced: Tres, salón, ascensor. Calefacción individual. Ventanas climalit.

MAGDA González. Avda. Gral. Vigón: Cuatro, salón, cocina, baño, aseo. Calefacción central. Parabólica.

MAGDA González. Arco del Pilar: 160 m.². Calefacción individual. Trastero, exterior. Escayola.

VENDO piso Santa Clara, 52. Tres, salón, exterior. Reformado, 216465.

COMPRARIA piso para reformar. ☎ 370251.

SE VENDE plaza de garaje en calle Trujillo, número 5 y 6. Llamar ☎ 221312.

CHALET en Burgos. Totalmente acondicionado. Terreno. 23.300.000.-. Facilidades. 220315. 2-4.

VILLATORO. Se vende chalet adosado, 17.700.000.-. 94-4698370.

VENDO piso Paseo Pisones, número 42 - 5° F. Servicentrales, 3, salón, baño, cocina amueblada, bien distribuido, plaza garaje. Ver: 12 a 2 y de 18 a 21.

MEDICA busca casa grande con zona verde alrededor, en la zona Norte de Burgos. Informes ☎ 94-6879023.

ORTEGA: General Mola: cuatro, salón, dos baños, centralizado, garaje, trastero. Calle Vitoria, 23 - 4° B. 262426.

ORTEGA: Santa Casilda, 8°, cuatro, salón, baño, aseo, terraza, centralizado.

ORTEGA: Clunia, cuatro, salón, baño, aseo, centralizado, terraza 12 m.². exterior.

ORTEGA: Reyes Católicos, exterior, tres, salón, calefacción central, soleado. 262426.

ORTEGA: Diego Polo, tres, salón, baño, aseo, garaje, trastero, gas.

ORTEGA: León, 5°, tres, salón, calefacción central, terraza, exterior. 262426.

ORTEGA: Alfareros, 4° piso, reformado, tres, salón, soleado. 262426.

ORTEGA: Calle Real, piso acondicionado, tres, salón, toma de gas.

ORTEGA: Santa Bárbara, tres, salón, centralizado, garaje, exterior, soleado.

ORTEGA: San Bruno, 9° piso, tres, salón, calefacción central, soleado.

ORTEGA: Principio Cuarteles, calle Vitoria, cinco, salón, dos baños, aseo, garaje, trastero. Calle Vitoria, número 23 - 4° B. ☎ 262426.

ORTEGA: Paseo La Isla, tres, salón, dos baños, garaje, estudio 27 m.². estrenar.

ORTEGA: Antonio José. Cuatro, salón, baño, aseo, exterior, centralizado. 11.000.000 ptas.

ORTEGA: Junto Hacienda, cuatro, salón, trastero, calefacción individual, muy acondicionado.

ORTEGA: Cabestreros, apartamento, dos, salón, calefacción individual, exterior. 262426.

ORTEGA: Briviesca, tres, salón, soleado, calefacción individual, exterior, reformado. 262426.

Si quiere anunciarse en esta Sección, diríjase a nuestra Administración, Agencias de Publicidad o al corresponsal de DIARIO DE BURGOS en su localidad.

ANUNCIOS EN ESTA SECCION

M.C.D 2018

Fincas

ORTEGA: Buhardilla calle Madrid, tres, salón, reformada, calefacción individual. 262426.

ORTEGA: Ventosa, construcción, tres, salón, baño, aseo, garaje, trastero, gas.

ORTEGA: San Roque, 6°, soleado, exterior, dos, salón, centralizado, muebles.

ORTEGA: Villagonzalo Pedernales, casa, cinco, dos salones, 3 baños, garaje, trastero, merendero.

HERRERIA: Agencia Propiedad Inmobilaria. San Lesmes, 18-1° Drcha. 201460.

HERRERIA: Trinidad: reformado, tres, salón, cocina, baño, gas ciudad. Exterior.

HERRERIA: Fernán González: dos, salón, cocina, baño, despensa, exterior.

HERRERIA: General Vigón: tres, salón, cocina, baño, ascensor, calefacción central.

HERRERIA: Vitoria: tres, salón, cocina, baño, calefacción central.

HERRERIA: San Juan: seis, salón, cocina, baño, trastero, ideal oficinas.

HERRERIA: Santa Agueda: nuevo, cuatro, salón, dos baños, soleado.

HERRERIA: Gamonal: tres, salón, cocina, baño, exterior. Buen precio.

HERRERIA: San Pedro Fuente: tres, salón, cocina, baño, económico.

HERRERIA: Julio Saez Hoya (principio Reyes Católicos): local 1.060 m.². planta y sótano.

SE VENDE piso Alfonso X El Sabio, de 120 m.². Destino: Vivienda, oficinas. Recien reformado. ☎ 267726; 270616.

SE BUSCA garaje, en compra o alquiler, zona Paseo La Isla. ☎ 218046 (llamar por la tarde).

INMOBILIARIA Gamonal. Pisos en construcción. Tres, cuatro dormitorios, garaje, zona Lavaderos.

INMOBILIARIA Gamonal. Pedro Alfaro, tres, salón, escayola, gas ciudad.

INMOBILIARIA Gamonal. Apartamento económico. Barriada San Cristóbal. Dos dormitorios, salón, cocina.

INMOBILIARIA Gamonal. Nave frente Aduana. 1ª fase, 141 m.².

PARTICULAR vende piso, Avda. del Cid. 100 m.² aproximadamente. 233991.

VENDO piso, calle Avila. Tres, salón, baños, trastero, garaje, calefacción gas, exterior. ☎ 268220.

GAMONAL próxima entrega, tres, salón, cocina, baño, aseo, tendedero, garaje, trastero. 207087.1

SANTOS. Calle Vitoria (principio), 170 m.², cinco, salón, baños, garaje, trastero. Julio Sáez Hoya, 8.

SANTOS. Regino Sáinz Maza, todo exterior, cinco, salón, baños, garaje, trastero.

SANTOS. Reyes Católicos. 94 m.², tres, salón, dos baños, reformado.

SANTOS. Precioso apartamento zona General Vigón. 60 metros, inmejorables vistas.

SANTOS. Melchor Prieto, exterior, tres, salón, cocina amueblada, contraventanas. 275142.

SANTOS. Huerto del Rey, 105 metros, tres, salón, dos baños.

SANTOS. San Cosme, 3°, 130 metros, cuatro, salón. 275142.

SANTOS. San Juan. 1°, (frente Juzgados). 130 m.², ideal oficinas.

SANTOS. Local San Agustín, 45 m.² planta, más sótano, acondicionado.

SANTOS. Calle Mirasierra. 3°, tres, salón, dos baños, servicentrales, trastero.

SANTOS. Fernando de Rojas. Cuatro, salón, dos baños, garaje. 275142.

SAMTOS. Francisco Grandmontagne, exterior, tres, salón, servicentrales, cocina amueblada. 275142.

SANTOS. Vendo-alquilo local Calle Lavaderos. 60 m.², fachada.

DELAFUENTE. Apartamento estrenar, zona Romanceros. Dos, salón, gas, trastero, garaje. San Pablo, 12-C.

DELAFUENTE. Piso, dos, salón, alto. Principio Subida San Miguel. 265142.

DELAFUENTE. Vendo Plaza garaje. Calle Alfonso X El Sabio. Barata. Véala.

DELAFUENTE. Casa unifamiliar, dos plantas, desván, patio semicubierto. Francisco Salinas.

DELAFUENTE. Piso tercero, San Francisco. Tres, salón, 1.500.comunidad. San Pablo, 12-C.

DELAFUENTE. Chalets adosados, lujo, 260 metros terreno, próxima construcción. Ibeas. Infórmese.

DELAFUENTE. Pisos estrenar, tres, salón , baño, aseo garaje. Avda. Constitución.

DELAFUENTE. Magnífico piso, calle San Pablo. Cinco, salón, baño, aseo. 265142.

DELAFUENTE. Piso Vitoria-Gamonal. Dos, salón, reformado, buen precio. San Pablo, 12-C.

DELAFUENTE. Chalets construcción, dos plantas, estudio, solarium, dos garajes, trastero. Compre chalet mas barato que piso. Ventilla.

DELAFUENTE. Local acondicionado, 42 metros, Luis Alberdi. Véalo. Muy económico.

DELAFUENTE. Local 202 metros, cerca catedral. Amplio escaparate. 265142.

MARCOS. Barriada La Inmaculada. Tres, salón, un baño, estrenar. Gas ciudad.

MARCOS. Barriada La Inmaculada. 80 metros, tres, salón, un baño, exterior.

MARCOS. Los Tomillares, parcelas idependientes. Varias superficies y precios. Edificables.

MARCOS. Plaza Vega. Entreplanta, acondicionada para oficinas, 130 metros. 273252.

MARCOS. San Zadornil. Apartamento independiente. Seminuevo, individualizado, una, salón.

MARCOS. Martínez del Campo. Dos, salón, baño, reformado, exterior.

MARCOS. Barrantes. Cuatro, salón, exterior, sol todo el día. 273252.

MARCOS. Pedro Alfaro. Tres, salón, completamente reformado, cocina nueva, gas natural.

MARCOS. Agencia Inmobiliaria. Calle Travesia del Mercado, 2. Junto Plaza Mayor. 273252.

MARCOS. Valentín Jalón, sexto, ascensor, cuatro, salón, 100 metros, exterior.

MARCOS. San Francisco. Oficina o vivienda. Diáfano. Reformado. 5.000.000.-.

MARCOS. Padre Flórez. Buhardilla totalmente reformada, chimenea francesa, una, salón.

MARCOS. Avenida del Cid. Tres, salón, cuarto, calefacción gas natural. Exterior.

MARCOS. Pasaje Buenavista. Tres, salón, dos baños, buena orientación, centralizado.

MARCOS. Subida San Miguel. Dos, salón, reformado, gas ciudad. Cocina nueva.

MARCOS. San Pedro y San Felices. Tres, salón, dos baños, dos terrazas.

MARCOS. Avenida Casa La Vega. Tres, salón, un baño, 70 metros, individualizado.

MARCOS. Subida San Miguel. Local 50 metros, doblado, vado permanente.

VENDO piso. Avda. General Vigón. Edificio Otamendi. 220378; 222711.

PARTICULAR vendo piso Gamonal, económico. ☎ 211366.

VENDO local comercial, céntrico, 70 m.², ☎ 274569.

JESUS Melón Avda. del Cid: Dos, salón. Buena altura, céntrico. 231474.

JESUS Melón San Zadornil: Uno, salón. Amueblado. Mínima comunidad. Céntrico.

JESUS Melón Bda. Juan XXIII: Tres, salón. Buena altura. Aprovéchese.

JESUS Melón Eladio Perlado: Cuatro, salón, terraza. Buena altura. Económico.

JESUS Melón. E. Sáez Alvarado: Tres, salón, parquet. Exterior. Inmejorable.

GARCIFUENTES. Chalet Villatoro, garaje, jardín 200 metros, buena orientación. 275998.

GARCIFUENTES. Casa completa, Fernán González, tres alturas, buhardilla, local. 275998.

GARCIFUENTES. Piso económico, Pisones, tres, salón, exterior, calefacción, ascensor. 275998.

GARCIFUENTES. Avenida Cid, dos, salón, soleado, gas ventana, precio interesante. 275998.

GARCIFUENTES. Piso G-9, impecable, cuatro, salón, garaje, trastero, exterior. 275998.

GARCIFUENTES. Pablo Casals, tres, salón, gas ciudad, garaje, opcional. 275998.

POZA: Casa Huelgas, 2 plantas, 190 m.². buen precio. Calle Vitoria, 27 - A.

POZA: Oportunidad, San Esteban, vivienda, 2.800.000 pesetas. Calle Vitoria, 27, A.

POZA: Nave Pentasa III, totalmente acondicionada. 273034.

POZA: Urge vender, Crucero, semisótano vivienda, 2.500.000 pesetas. 273034.

POZA: Calzadas, 3, salón, exterior, asequible. 273034.

POZA: La Ventilla, 3, salón, 2 terrazas, exterior, soleado. 273034.

POZA: Plazas de garaje, zona cuarteles. Calle Vitoria, 27 - A.

VENDO piso calle Salas. Todo exterior. 209025.

VENDO piso. Romancero, 32. ☎ 265727.

SE VENDE piso recién reformado y plaza garaje. Llamar horas comida de 2 a 4, noches: 10 en adelante. ☎ 261113.

GIL-MERINO: Pisos en el Barrio de San Pedro de la Fuente: tres y salón, distintas alturas. Desde 8 millones. Calle Santander, número 3 1° Drcha. ☎ 274865.

GIL-MERINO: Oportunidad. Local de 150 m.². en zona comercial de Gamonal. Se admiten ofertas.

GIL-MERINO: Pisos en Gamonal: Distintas zonas y precios.

GIL-MERINO: Piso Avda. del Cid: 4 habitaciones, salón, gas ciudad.

GIL-MERINO: Pisos antiguos totalmente reformados. Céntricos, 150 y 200 m.².

MUELAS: Agencia de la Propiedad Inmobiliaria. Calle San Pablo, número 24 - 1° Izda. ☎ 265251.

MUELAS: Pisos en construcción, diferentes zonas y alturas. 265251.

MUELAS: Apartamento: Cubos, dos, salón, cocina y baño. Zona ajardinada.

MUELAS: Apartamento en Gamonal. Una, salón, cocina, baño, trastero. Exterior. Buena altura.

MUELAS: Barrio del Pilar. Duplex, tres, salón 40 m.². cocina, baños, calefacción central.

MUELAS: Calle Zamora. Tres, salón, cocina, baño, ascensor. Buena altura.

MUELAS: San Francisco. Tres, salón, cocina amueblada, calefacción individual, trastero.

MUELAS: Pisones. Tres, salón, cocina y baño, calefacción individual. Mínima comunidad.

MUELAS: Pozo Seco. Una, salón, cocina y baño. Inmejorable estado. ☎ 265251.

MUELAS: Gamonal. Pisos de tres y salón, calefacción gas ciudad. Diferentes alturas.

Fincas Rústicas

PRIGO. Pedrosa Rio Urbel. Casa, dos plantas, muy económica. 10.662.

PRIGO. Aranda de Duero. Piso, cinco, salón, parquet, soleado. 10.565.

SE VENDE casa 18 kms. de Burgos. ☎ 451086.

HERRERIA: Próximo Belorado: chalet dos plantas, terreno, piscina. Se admiten ofertas. 201460.

GARCIFUENTES. Casa piedra sillería, Villanueva Argaño, 160 metros planta. 275998.

Ganados y aperos

HONDA las mejores motoazadas diez modelos para que Vd. elija. Regale una motoazada estas fiestas. Suministros Sáinz.

STIHL la motosierra n° 1 en el mundo, estas fiestas regale una Stihl. Suministros Sáinz.

SE VENDEN 40 cabras. Palacios de la Sierra. Preguntar por Jesús Blanco, de 6,30 a 8,30 tarde. ☎ 393136.

VENDO 100 ovejas paridas. Isaac Díez Tomé. Madrigalejo del Monte.

MOTOSIERRAS, motoazadas, 20%. Desbrozadoras, motobombas. Hedbe. San Pedro Cardeña, 80.

VENDO 1.500 fardos esparceta. 300 alfalfa. ☎ 205192; 225990.

VENDO 3 novillas y 4 terneras. Pedrosa del Príncipe. ☎ 377239.

VENDO 185 ovejas, 100 paridas y 3 machos. ☎ 544110.

SE VENDEN 11 vacas Pintas y una novilla de carne. Los Valcárceres.

VENDO 1000 fardos de forraje, alfalfa, veza y esparceta. ☎ 161216.

Huéspedes

SE DA pensión completa, a dos chicos. Pablo Casals, número 12 3° D. Gamonal.

ALQUILO dos habitaciones con plaza garaje, zona centro. ☎ 270715.

DOY pensión completa. Calle Madrid, 10-6°-Dcha.

CEDO habitación o comparto piso (Gamonal). Calefacción. Trabajador o universitario. Desde 6 tarde. 239260.

CHICA compartir piso, habitación individual. Plaza San Bruno, 2-7°-B.

ALQUILO habitación confortable, derecho cocina. Vigón. ☎ 234845, horas comida.

Muebles

MUEBLE - librería salón, módulos, moderno, vendo. ☎ 270971.

COMPRA toda clase de muebles. ☎ 228880.

Pérdidas

PERRO extraviado, zona Quintanilla Sobresierra. Grifón, color canela. ☎ 212552.

Traspasos

TRASPASO puesto Plaza Norte. Informes: ☎ 268329.

OCASION. Traspaso negocio hostelería pleno funcionamiento, por no poder atender. Buen precio, facilidades. Tardes 5 7,30. Calle Santander, número 19 - 6° E. ☎ 263553.

TRASPASO carnicería funcionando, buena zona, baja renta, por no poder atender. ☎ 208620, 273790.

EN LA mejor zona Gamonal. Traspaso local instalado, económico. 266153.

TRASPASO indefinido, bodega bar instalada. Renta mínima. ☎ 207496.

SE TRASPASA negocio, beneficios asegurados, totalmente instalado. Mínima renta. Zona Gamonal. Magda González.

ORTEGA: Francisco Sarmiento, bar 108 m.². acondicionado. 262426.

ORTEGA: Bar zona Calzadas, 100 m.². acondicionados, en funcionamiento. 262426.

HERRERIA: Céntrico: local 100 m.². cualquier negocio. 2.800 renta. 201460.

HERRERIA: Mejor zona Gamonal: modas y novedades: local con oficina.

SANTOS. Traspaso bodega, 60 m.², zona calle Carmen. 275142.

DELAFUENTE. Local instalado, 54 metros, mercería-lanas. San Juan Ortega. Clientela. 265142.

DELAFUENTE. Local Lavaderos, 32 metros, muy económico. San Pablo, 12-C.

DELAFUENTE. Bodega 64 metros. Nueva. Juan XXIII, sótano. Rentable. 265142.

MARCOS. Traspaso. Oportunidad. Local totalmente acondicionado. Villa Pilar, 60 metros.

GARCIFUENTES. Traspaso local Almirante Bonifaz, cualquier negocio, 50 metros. 275998.

POZA: Molinillo, renta mínima, cualquier negocio. 273034.

POZA: Oportunidad, cafetería zona Gamonal, en funcionamiento. 273034.

POZA: Zona Carmen, urge, cafetería, clientela. 273034.

GIL-MERINO: Gran Ocasión. Se traspasa negocio de hostelería en pleno centro y numerosa clientela. Se admiten ofertas. Calle Santander, número 3 - 1° Drcha.

Varios

PRO-VIDA en Burgos: San Pablo, 12-C, 1°, en Valladolid: San Luis, 8,3°. ☎ 983-299471.

PINTURA general Elba. Presupuestos sin compromiso. ☎ 273150 - 210465.

¡TENCION! Se hacen toda clase de trabajos de pintura general y reformas de albañilería. ☎ 218072.

FONTANERIA y albañilería en general. Sr. Rodríguez. ☎ 205965.

SE ARREGLAN persianas, rieles de cortinas, todas clases. ☎ 262107.

CLINICA legal. Interrupción voluntaria del embarazo y planificación familiar. Centro Clínico El Bosque. 91-2025945 2025946.

PONEMOS canalones nuevos, reparamos viejos. Trabajos albañilería general. Garantizados. 276011.

SE OFRECE furgoneta. Reparto Burgos y provincia. ☎ 261556.

FONTANERIA albañilería José Antonio. ☎ 274247.

REPARAMOS canalones, ponemos nuevos, tela asfáltica, especialistas tejados. 273866.

DIARIO DE BURGOS. El periódico de mayor difusión en Burgos, capital y provincia.

ANUNCIESE en esta sección. La difusión de su anuncio está plenamente asegurada.

EL 80% de los lectores burgaleses de periódicos, leen diariamente DIARIO DE BURGOS.

AVISO A LOS SUSCRIPTORES

PARA ASEGURARSE UNA BUENA RECEPCION DE **DIARIO DE BURGOS**

COMUNIQUENOS

- Su cambio de domicilio.
- Irregularidades en la recepción del Diario.

Diríjase a:

Jefe de Distribución y Ventas
San Pedro de Cardeña, 34. 09002 BURGOS
Teléfono: 26 83 75

ANUNCIOS EN ESTA SECCION

Si quiere anunciarse en esta Sección, diríjase a nuestra Administración, Agencias de Publicidad o al corresponsal de DIARIO DE BURGOS en su localidad.

BOLETIN DE SUSCRIPCION

Diario de Burgos

Departamento de Distribución y Ventas

C/. San Pedro Cardeña, 34. ☎ 268375 Apartado 46 - 09002 BURGOS

PRECIOS DE SUSCRIPCION

	trimestre	semestre	año
Capital	6.300	12.600	25.200
Fuera de la Capital	6.300	12.600	25.200

FORMA DE PAGO (Indico con una X la forma en que abonaré mi suscripción).

○ Recibo en domicilio (sólo Burgos capital). ○ Contra reembolso (fuera capital)
○ Cheque bancario, giro postal. ○ Domiciliación Bancaria.

EL COBRO SERA POR ADELANTADO

D. .....
Población ..... Calle ..... n.º .....
piso ..... Desea suscribirse a DIARIO DE BURGOS a partir del día 1.º del mes de ..... de 198...., por un período de .....
(mes, trimestre, semestre o año).

DOMICILIACION BANCARIA

Muy señores míos:
Les ruego que con cargo a la cuenta núm .....
atiendan hasta nuevo aviso los recibos presentados por DIARIO DE BURGOS, a mi nombre.

Banco o Caja de Ahorros .....
Agencia ..... Dirección .....
Localidad ....., Nombre o razón social del titular de la cuenta .....
.....Fecha .....

Firma

M.C.D 2018

Hoy, como cualquier otro domingo, «El precio justo», en la segunda cadena.

Crónica de Televisión

María Jesús L. Monjas

El amor y la pasión, temas que siempre suscitan el interés general fueron el contenido de "A través del espejo", programa realizado en directo, que dirige y presenta los viernes por la noche en TV.E.-2 Cristina Garcia Ramos. El tener que competir con el programa "Pero... ¿esto qué es?" en TV.E.-1 no parece importar mucho a la periodista, que siguiendo la línea de la emisión de un documental o película, se plantea un debate sobre el tema con los invitados en el estudio. En este ocasión, y despúes del pase "Corridos: Cuentos de la pasión y de la revolución", el sociólogo Josep Vicent Marques, la escritora Almudena Grandes, el psiquiatra Juan Corbella, la sexóloga Rosario Mora y la actriz descubrimiento de Pedro Almodóvar, Loles León, pasaron a debatir sobre el contenido propuesto, llegando a la conclusión de que hoy en día sí que existen las pasiones tal y como se habían visto en el documental, pero que éstas eran controladas. El "Juan es mi vida " no ha pasado a la historia y la gente se vuelve loca de amor. No dieron los síntomas para saber cuándo se está enamorado porque eso, sólo lo sabe quien se enamora y en cada pareja, sea del tipo que sea, es diferente. Sí estaban de acuerdo en que la pasión amorosa, porque pasiones hay muchas, dura poco, pero que eso no es importante ya que lo válido es lo que da de sí el amor y no el tiempo que dure la relación.

Que la convivencia destruye, que el sexo tiene que funcionar, las diferencias entre "te quiero" y "te amo", el deseo, la fidelidad, la lealtad, la importancia del sentido del humor, por qué sexo y amistad no pueden ir unidos , que la rutina llega porque se descuida la vida afectiva... fueron algunas de las opiniones que quedaron en el tapete.

Al final, Cristina García Ramos preguntó al Sr.Corbella la receta para salir de un desengaño amoroso. Este contestó que la obsesión era el peor enemigo y que el tiempo lo cura todo. A fin de cuentas, estamos hablando simple y llanamente de un "contrato" de la pareja.

Pareja atípica la que podremos ver en el espacio "La Comedia", que presenta el film británico "Mi amigo el diablo", interpretado por un jovencísimo Dudley Moore y la escultural Raquel Welch. La amistad entre Lucifer y un tímido cocinero que no logra por sus propios medios los favores de una guapa camarera, es el contenido de esta divertida comedia de 1967. Años más tarde, y esta vez como partenaire de Bo Derek, Dudley Moore recibiría su "diez" particular con la película del mismo título.

"¡Oklahoma!"

«¡Oklahoma!», clásico musical sobre un tema del Oeste que narra una historia de amor entre un vaquero y una jovencita, es el título que podremos ver en el espacio "Domingo cine". Dirigida por el especialista en grandes producciones Fred Zinnemann en 1955, cuenta entre sus principales actores con Shirley Jones, que comenzaba su carrera, Gordon MacCrea y Gloria Grahame.

La película que habitualmente se emitía en la madrugada del domingo por TVE1, pasa a TVE2 y el espacio se llama "Cine a medianoche". Inagura este espacio la comedia dramática "Cierto tipo de héroe" (1982) , film interpretaddo por el actor cómico de color Richard Pryor, que nos narra el regreso de un veterano de Vietnam a su país tras seis años de ausencia. Es su casa todo ha cambiado y él, desesperado, recurre a la delincuencia y al amor de una prostituta.

"En portada", los últimos presos de conciencia

El centro penitenciario PERM-35, situado a 2.000 kilómetros de Moscu y considerado como la prisión más secreta del mundo donde cumplen condena, junto a delincuentes comunes, personas que según la legislación soviética atentaron contra la seguridad del estado, es el argumento que ofrece este domingo a las nueve horas el programa "En portada" . Con el título "El último Gulag" tendremos la oportunidad de ver las famosas cárceles para disidentes políticos en la URSS , que es el único documento de este tipo conseguido por una televisión occidental.

Opera

La madrugada comienza con "Viva la ópera", un programa en el que se resumen los dos actos de una obra del mismo título en la que se desarrollan los enredos típicos de un montaje operístico en una compañía de finales del siglo pasado. Original de Donizetti, intervienen como intérpretes Ana María Leoz, María José Sánchez y Luis Alvarez.

Deportes

En "Domingo deporte", espacio de TV.E.-2 en el que se ofrecen, entre otros programas deportivos, la retransmisión del partido correspondiente a la décimo octava jornada de la Liga de baloncesto de la serie A-2, que disputarán desde Manresa a las 12,15 el TDK y el Breogán.

A las cinco de la tarde, balonmano desde el Palacio Municipal de Cadiz se ofrece en directo el Torneo Internacional de Reyes, que reúne a las selecciones de España y URSS.

TV

Primera Cadena

9,00 Sopa de gansos.
9,30 Un cesto lleno de libros.
10,00 El día del Señor-Santa Misa. Retransmisión de la Santa Misa, desde la Parroquia de Huarte-Araquil (Navarra).
11,00 Avance Telediario.
11,05 Concierto. «Adiós a la Navidad». Desde Austria, los Niños Cantores de Viena, el conjunto instrumental de Salzburgo y la soprano de la Opera de Viena, Sona Gahcharian, ofrecerán canciones y villancicos centroeuropeos.
12,05 Pueblo de Dios. «200 años de amor a los pobres». 1990 echa a andar con la perspectiva de un bicentenario importante: hace dos siglos llegaron a España las Hijas de la Caridad de San Vicente de Paúl. Las nueve mil Hijas de la Caridad españolas, siguen estando allí donde hay pobres y enfermos.
12,35 Campo y mar.
13,05 El salero.
14,00 Nuestra Europa. «La costumbre de regalar». Terminan unas fechas en las que es tradicional el intercambio de regalos, con especial atención al mundo de los juguetes. Las costumbres en los distintos países europeos son diferentes en cuanto a días señalados y tipos de obsequios.
14,30 Domingo revista.
15,00 Telediario fin de semana.
15,30 El tiempo.
15,35 Los trotamúsicos. «El gas bailarín». Los ladrones se cuelan en la gruta del genio del bosque y le roban su último invento, el Gas Bailarín, y lo prueban con su perro Atila.
16,05 La Comedia. «Mi amigo el diablo».
17,50 Juego de niños.
18,20 Dibujos animados. «Merrie Melodies»: «La gran regata». Speedy Gonzáles y el Pato Lucas se disputan el premio de la gran Regata.
18,40 Grandes cuentos y leyendas.
19,30 Alf. «Miedo a la oscuridad». Brian no está muy entusiasmado con su primera acampada, debido a su miedo a la oscuridad. Alf trata de ayudarle, pero al final es él quien necesita ayuda.
19,55 Al filo de lo imposible. «El último desafío». En el verano de 1963, dos jóvenes escaladores aragoneses deciden acometer la escalada de la cara Norte del Eiger (Alpes suizos).
20,30 Telediario fin de semana.
21,05 En portada.
21,55 Domingo Cine. «¡Oklahoma!».
00,15 Avance Telediario.
00,20 Opera. «Viva la ópera». Opera cómica en dos actos en la que se desarrollan los enredos típicos de un montaje operístico de finales del siglo XIX.
03,10 Despedida y cierre.

Segunda Cadena

8,00 Con tu cuerpo.
8,15 Dibujos animados.
8,30 Cursos de idiomas.
9,55 Los Picapiedra. Episodio número 13. Pedro confiesa estar aburrido de su trabajo, al tiempo que Pablo reconoce la monotonía del suyo, y es por esta coincidencia por la que ambos acuerdan establecerse por su cuenta, asociándose para la apertura de un restaurante.
10,25 Cine para todos. «Se nos ha perdido un dinosaurio».
12,00 Domingo deporte.
18,30 La hora de Bill Cosby.
19,00 El precio justo.
20,30 Estudio estadio. Resúmenes de los partidos de Fútbol del Campeonato Nacional de Liga.
00,00 Tiempo de creer. «Comunidad Islámica de Sevilla». Breve reportaje sobre el presente, los problemas, proyectos e inquietudes de la Comunidad Musulmana de Sevilla.
00,15 Cine a media noche. «Cierto tipo de héroe».
01,50 Despedida y cierre.

Los Huxtable, al completo

ESPECIALES MONOGRAFICOS EN DB

Publicación: 25 de Enero de 1990

MOBILIARIO-DECORACION Y HOGAR

Cierre Publicidad: 17 de Enero de 1990

Publicación: 15 de Febrero de 1990

MOTOR'90

Cierre Publicidad: 6 de Febrero de 1990

Para reserva de espacios publicitarios pueden ponerse en contacto con nuestro Departamento de Publicidad (teléfono 26 83 75, mañanas, de 9 a 15 horas) y Agencias de Publicidad

M.C.D 2018

AGENDA

Santoral

Ss. Raimundo de Peñafort, Luciano, pbrs.; Clero, diac.; Julián, Félix, Jenaro, mrs.; Teodoro, mj.; Ciro, Crispín, Nicetas, Valentín, obs.; Canuto Lavard, rey; Alberto, Anastasio, cfs.; Macra y Virginia, vs.

Misa: Del Domingo.

FUNERARIA
San José
SERVICIO PERMANENTE
CAPILLAS VELATORIAS
Avda. del Cid, 83
Tfnos. 20 94 52 - 22 29 07

Misas para hoy

S.I. Catedral: 8, 9, 10,15, 11, 12, 13 y 14.— **San Lesmes Abad**: 8, 9, 10, 11, 12, 13, 14, 19 y 20.— **San Lorenzo: 9, 10, 10,45, 11,30, 12,15, 13, 13,45, 19 y 20.— San Cosme y San Damián**: 8,30, 9, 10, 11, 12, 13, 14 y 19,30.— **San Gil Abad**: 9, 10, 11, 12, 13 y 18,30.— **Santa Agueda**: 10, 12, 13 y 19,30.— **San Pedro y San Felices**: 10, 11,30, 12,30, 13,30 y 18.— **San Pedro de la Fuente**: 8,30.— **Benedictinas**: 9,30, 11,30, 12,30, 13,30, 19,30 y 20.— **San José Obrero**: 8, 10, 11, 12, 13, 14 y 20.— **San Juan Bautista (Bda. Yagüe)**: 9,30, 11,30 y 12,30.— **La Anunciación**: 8, 9, 10, 11, 12, 13, 14 y 19.— **Nuestra Señora de Fátima (Bda. Juan XXIII)**: 9, 10, 11, 12, 13 y 18,30.— **Nuestra Señora de las Nieves (Bda. Yllera)**: 9, 12, 13 y 17,30.— **Nuestra Señora la Real y Antigua**: 8, 9, 10, 11, 12, 13, 14, 18 y 20,30.— **San Antonio Abad (Las Huelgas)**: 10,30, 11,30 y 12,30.— **El Salvador (Capiscol)**: 8,30, 10,30, 12, 13 y 8 tarde.— **San Julián**: 8,30, 9,30, 10,30, 11,30, 12,30, 13,30 y 20.— **San Martín de Porres**: 8,30, 9,30, 10,15, 11,30, 12,30 13,30, 19,30 y 20,30.— **Santo Domingo de Guzmán (Bda. Militar)**: 9,30, 10,30, 11,30, 12,30, 13,30, 18,30 y 19,30.— **Sagrada Familia**: 8,30, 9,30, 10,30, 12, 13, 14 y 19,30.— **San Nicolás**: 9,30, 11,30, 12,30 y 5,30.— **San José (Barrio del Pilar)**: 11.— **Divina Pastora**: 9, 11, 12, 13 y 20.— **La Merced**: 7, 8, 9, 10, 12, 13, 19, 20 y 21.— **Carmen**: 8,30, 9,30, 10,30 11,30, 12,30, 13,30, 18,30, 19,30 y 20,30.— **Cartuja**: 7,30 y 10,15.— **La Inmaculada (Bda. Militar)**: 11, 12 y 13.— **San Amaro**: 12,30.— **San Pedro de Cardeña**: 11.— **Santa Clara**: 9, 11,15 y 12,30.— **Capilla Colegio San José Artesano**: 9,30, 11,30 y 12,30.— **Residencia Sacerdotal**: 7,30, 8,30, 9, 11 y 19,30.— **Residencia Sanitaria**: 10,30 y 12,30.— **Reparadoras**: 8,30, 12 y 19,30.— **La Santa Cruz**: 10 y 12.— **Religiosas Agustinas**: 9 y 13.— **San Pablo**: 10, 11, 12, 13, 14 y 18.— **La Asunción (Hospital del Rey)**: 11,30.— **San Fernando**: 9,30, 12, 13 y 18.— **San Juan Evangelista**: 9,30, 10,30, 11,30, 12,30, 13,30 y 19.— **Espíritu Santo**: 11,30, 12,30, 13,30 y 18,30.— **Capilla del Cementerio de San José**: 10,15 y 11.

Lea siempre
Diario de Burgos
Burgos es cosa nuestra

Farmacias

Servicio de guardia. — De nueve y media de la mañana a once de la noche: Del Alamo, Avenida del Cid, 43; Gozalo Nogales, Carretera de Logroño, 15; Medrano Ruiz, San Francisco, 5 (Frente Arco San Gil).

Servicio de urgencia. — De once de la noche a nueve y media de la mañana: Del Alamo, Avenida del Cid, 43.

Boletín meteorológico

Datos recogidos ayer en el Observatorio Meteorológico del aeródromo militar de Villafría.

Barómetro. — Presión atmosférica, 691,5 milímetros de mercurio.

Temperatura ambiente: Máxima, de 9 grados a las 14 horas.

Mínima, de 3,5 grados bajo cero a las 5 horas.

Viento: SO

Humedad: 70 %.

Taxis

Avda. Cid. Res. Sani.	22 80 56
P. Sto. Dom. Guzmán	20 30 55
Conde Jordana	20 30 88
Plaza de Vega	26 28 62
Avda. Eladio Perlado	21 96 97
C/. Vitoria (B. J. XXIII)	22 44 06
P.° de los Pisones	26 32 35

Urgencias

Servicio de Policía	0 91
Serv. Pol. Municipal	0 92
Policía Municipal	28 88 34
y	28 88 39
Guardia Civil	22 90 04
Comisaría	23 59 12
y	23 69 01
Gobierno Civil	20 55 00
Jefatura de Atestados	23 24 11
Jefatura Prov. Tráfico	22 11 12
Bomberos (emerg.)	0 80
y	28 88 38
Casa de Socorro	26 14 10
Hospital G. Yagüe	28 18 18
S. S. (Urgen. Resi.)	28 18 00
A. Alcoho. Anó.	23 65 52
S.O.S. droga	26 36 00
Cruz Roja	22 15 00
Hospital Provincial	23 50 11
Teléfono Esperanza	20 73 57
Gas Natural, averías	23 44 00
y	23 45 00
Iberduero, avisos	22 10 81
Ambulancia (partc.)	20 94 52
RENFE	20 35 60
Obras Públicas	22 45 00
Tele Ruta	91-4417222

Miranda de Ebro

Bomberos	31 00 00
Guardia Civil	31 00 39
Seguridad Social	32 06 08
Cruz Roja	31 00 37
Policía	31 00 95

Aranda de Duero

Bomberos	50 07 98
Guardia Civl	50 00 86
Cruz Roja	50 26 18
Policía	50 29 04
Gas Natural	50 06 04

Lerma

Guardia Civil	17 00 37
Cruz Roja	17 00 60

Roa

Guardia Civil	54 00 13
Cruz Roja	54 01 84

Medina de Pomar

Guardia Civil	11 07 06

Briviesca

Cuardia Civil	59 00 34
Cruz Roja	59 08 28

Belorado

Guardia Civil	58 00 46
Cruz Roja	58 01 89

Villarcayo

Guardia Civil	10 00 17
Cruz Roja	10 01 18

Salas de los Infantes

Guardia Civil	38 00 10
Ambulancia Municipal	38 00 21
Serv. Prev. y Salv.	38 09 89
y	38 00 21

Villadiego

Guardia Civil	36 00 04
Ambu. e Incendios	36 00 04
y	36 00 01

Medina de Pomar

Guardia Civil	11 07 06

Espinosa de los Monteros

Guardia Civil	12 00 05
Cruz Roja	12 03 93

Melgar de Fernamental

Guardia Civil	37 20 18
Ambulancia:	
Guardia Civil	37 20 18
Centro G. Médicas	37 24 93

Valle de Mena

Cruz Roja	12 62 92

Monumentos de Burgos

Horario de visita

Catedral.— Todos los días, 10,00-13,30 y 16-18,30.— 200 pts. y 125 grupos de 10.

Colegiata de Covarrubias (Telf. 403011). — Laborables: Sólo a las 10,30-1,30-4,30-6 y 7,30. Festivos: De 10 a 2 y de 4 a 7,30. 100 pesetas y grupos 50 pesetas. (Misa con órgano los domingos a las 12). Los martes no hay visitas.

Iglesia de San Nicolás.— Laborables, 18,30-20,00 horas. Lunes, 9,00-14,00 y 17,00-21,00. Sábados, 9,00-14,00 y 18,30-20,00. Festivos, 9,00-14,00 y 17,00-18,00.

Iglesia de San Esteban.— Llamar a la casa parroquial: 20 70 95.

Museo Monográfico de pintura «Marceliano Santa María».— Lunes, cerrado. Laborables, 10,00-14,00 y 17,00-20,00.— Domingos, 10,00-14,00.— 25 pts. Gratis colegios y estudiantes con profesores.

Museo arqueológico «Casa de Miranda».— Lunes, cerrado. Laborables, 10,00-13,00 y 17,00-19,00. Festivos, 10,00-13,00.— Extranjeros, 200 pts. Españoles, gratis con el D.N.I.

Monasterio de las Huelgas.— Lunes, cerrado. Laborables, 11,00-14,00 (última visita 13,15) y 16,00-18,00 (última visita 17,15). Festivos, 11,00-14,00 (última visita 13,15).— 300 pts. persona. 225 pts. grupos superiores a 10 personas. 100 pts. colegios, profesores y jubilados.

Cartuja de Miraflores.— Visita laborables, 10,15-15,00 y 16,00-18,00. Visita festivos, 11,20-12,30, 13,00-15,00 y 16,00-19,00.

Iglesia de Santa Agueda.— Abierta horas de culto.

Iglesia de San Gil.— Abierta horas de culto.

Iglesia de San Lorenzo.— Abierta horas de culto.

Iglesia de San Lesmes.— Abierta horas de culto.

Monasterio de San Pedro de Cardeña.— 100 pts.; 75 pts. grupos de 30, colegios, 50 pts.

Monasterio de Santo Domingo de Silos.— Laborables, 10,00-13,00 y 16,30-18,00. Festivos, 16,30-18,00.— 100 pts. Grupos de 25 y estudiantes, 50 pts. Misa (canto Gregoriano): Laborables 9,00. Festivos, 12,00. Vísperas (canto Gregoriano), 19,00.

Coches de línea

Salidas a:

Adrada de Haza: 14,00 (lu., mi., vi.: 18,00, fes. no)
Aguilar de Campoo-Cervera de Pisuerga: 9,30 (ju. y sa.)
Aguilar de Campoo-Cervera de Pisuerga: 17,00 (diario, dom. y fes. no)
Aranda de Duero: 7 - 10,45 - 13,00 - 13,30 - 15,30 - 17,30 - 19,30 (diario, dom. no)
Arenillas de Ríopisuerga: 14,00 - 19,00 (diario, sab.: 14,00, dom. y fes. no)
Arija: 17,30 (lu., mi., vi.: 18,00, fes. no)
Alar del Rey: 17,30 (diario, vi.: 18,30, sab.: 13,30, dom. y fes. no)
Barcelona (directo por autopista): 10,45 15,00 - 23,00 (diario, dom. no)
Belorado: 13,30-18,15 (diario, vi.: por Cerratón 19,00, dom. y fes. no)
Bilbao (directo): 10,30-16,00 (diario, dom. y fes. no)
Bilbao: 7,00-12,00-14,00 (diario, dom. y fes. no)
Bilbao-Espinosa de los Monteros: 14,00-18,00 (diario, dom. y fes. no)
Briviesca: 7,45 - 10,30 - 12,30 - 13,30 17,45 - 19,30 (diario, sab.: 17,45-19,30, dom. y fes. no)
Cabia (por Cayuela-Albillos): 18,30 (lun. y vi., fes. no)
Carcedo de Burgos: 12,45 (vi. fes. no)
Castrojeriz-Arenillas: 14,00 (diario; ju. dom. y fes. no)
Covaleda: 18,30 (diario, dom. y fes. no)
Fresneda de la Sierra: 19,30 (diario, dom. y fes. no)
Frías-Oña: 17,45 (diario, sab.: 13,30, dom. y fes. no)
Fuentes de Oñoro-Ciudad Rodrigo-Salamanca-Zamora-Toro-Valladolid-San Sebastián-Irún: 16,30 (diario, dom. no)
Hoyales-Roa: 18,00 (lu., mi., vi., sa.: 14,00, fes. no)
Irún-San Sebastián-Valladolid-Toro-Zamora-Salamanca-Ciudad Rodrigo-Fuentes de Oñoro: 10,30 (diario, dom. no)
León: 12,00 (diario, dom. y fes. no)
Lerma (por Tordueles): 14,00 (mi., sa., fes. no)
Lerma (por Tordueles): 14,00 - 18,30 (lu., ma., ju., vi.: 19,15, fes. no)
Logroño (por Briviesca): 7,45 - 10,30 12,30 (diario, dom. y fes. no)
Logroño (por Belorado): 8,30 - 13,00 16,30 - 20,15 (diario, dom. y fes. no)
Los Balbases: 18,30 (lu., vi.: 19,00, fes. no)
Madrid: 10,45 - 12,00 - 15,30 - 17,30 20,00 - 22,15 (diario)
Madrid (Bus-Expres): 7,30 (diario, dom. y fes. no)
Mahamud-Presencio-Arcos: 18,30 (ma., mi., ju., fes. no)
Melgar de Fernamental: 13,30-19,30 (diario, dom. y fes. no)
Melgar de Fernamental-Osorno: 17,15 (diario, dom. y fes. no)
Miranda de Ebro: 13,30-17,45 (diario, sab.: 17,45, dom. y fes. no)
Miranda de Ebro (directo autopista): 6,45 (diario, sab., dom. y fes. no).
Oña-Trespaderne: 13,30 (lu., mi., vi.)
Palencia-Valladolid: 8,00-13,30-17,30 (diario, dom., fes. no)
Pedrosa del Príncipe-Astudillo: 17,30 (diario, vi.: 18,30, dom. y fes. no)
Baltanás-Peral de Arlanza-Villahoz: 18,30 (diario, vi.: 19,00, sab.: 14,00, dom. y fes. no)
Poza de la Sal: 17,45 (diario, sáb.: 13,30, dom. y fes. no)
Salidas Padrones: Padrones-Aguas Cándidas (sábados). Hozabejas-Terminón: 17,45 (vi.). La Parte-Salas (lu. y vi.). Rojas-Llanos (mi. y sa.). Rioseras-Salas (ma.). Ríocerezo-Salas (ju.).
Pradoluengo: 13,30 (diario, dom. y fes. no)
Quintana del Pidio-Roa: 18,00 (ma., ju., fes. no)
Quintanilla Cabrera-Jaramillo de la Fuente: 18,00 (vi., sa.: 14,30, fes. no)
Rabé de las Calzadas: 13,30 (vi., fes. no)
Roa de Duero: 18,00 (diario, sa.: 14,00, dom. y fes. no)
San Sebastián: 10,45-18,30 (diario, vi. y vísperas fes., 22,15)
Santander-Ontaneda: 10,00-15,30-22,15 (diario)
Santibáñez Zarzaguda: 14,30 (diario, dom. y fes. no)
Santo Domingo de la Calzada: 8,30-13,00-16,30-20,15 (diario, dom. y fes. no)
Santo Domingo de Silos-Caleruega: 17,00 (lu., ma., mi., ju., vi.: 18,30, fes. no)
Santo Domingo de Silos-Caleruega: 14,00 (sa., fes. no)
Sasamón: 13,30 (diario, dom. y fes. no)
Sasamón-Grijalba-Herrera de Pisuerga: 17,30 (diario, vi.: 18,30, dom. y fes. no)
Soria: 7,15-14,00 (diario, dom. y fes. no)
Tinieblas de la Sierra: 19,30 (vi., fes. no)
Tobar: 19,15 (ma., mi., ju., vi., sa.: 13,30)
Tordómar: 18,30 (lu., vi., sa.: 14,00, fes. no)
Torrelavega: 10,45 (diario)
Tórtoles de Esgueva: 13,45 (lu., mi. y sa., fes. no)
Tórtoles de Esgueva: 17,30 (diario, vi.: 18,30, sa.: 13,45, dom. y fes. no)
Villadiego: 9,30 (lu., fes. no)
Villadiego: 13,30-17,30 (diario, vi.: 18,30, dom. y fes. no)
Villadiego: 19,15 (lu., vi., fes. no)
Villahoz: 14,00 (ma., vi. sa., fes. no)
Vitoria-Eibar (directo): 16,30 (diario, dom. y fes. no)
Valladolid (directo): 8,00-16,00 (diario, dom. y fes., no).

Servicio domingos y festivos

Aranda de Duero: 10,00 - 13,00 - 19,00 -21,00
Aguilar de Campoo: 17,00
Bilbao: 9,00-17,00-21,00
Briviesca: 9,30-19,00-23,00
Briviesca-Poza-Frías: 9,30
Logroño (por Belorado): 13,00 16,3020,15
Logroño (por Briviesca): 19,00
Madrid: 10,45 - 12,00 - 15,30 - 17,30 20,00 - 22,15 - 24,00
Melgar de Fernamental: 19,00-23,00
Barcelona (directo por autopista): 16,00-23,00
Regumiel de la Sierra (Soria): 9,00
San Sebastián: 10,45-18,30-23,15
Santander: 10,00-15,30-20,00
Sasamón-Grijalba: 23,00
Torrelavega: 10,45
Tórtoles de Esgueva: 9,30
Valladolid: 20,00
Villadiego: 23,00

Servicios Internacionales

París-Tours-Burdeos (Bus-express): (vi., 17,00).
París-Tours-Burdeos: (ma., ju. y vi., 22,00).
Lyon-Nimes-Toulouse-Besancon: 17,30 (ma., ju., sa.)
Suiza: 17,30 (ma., ju. sa.)
Holanda: 21,30 (jueves)
Alemania y Bélgica: 2,00 (mi., sa.)
Londres: (ma. y vi., 8,30; mi. y sa., 12,30).
Bélgica-Alemania-Holanda: 18,00 (jueves)

Crónica del tiempo

F. Medina

Situación atmosférica actual y evolución probable

Las altas presiones, como ven en el mapa del grabado, aunque centradas entre las Azores y nuestra Península afectan a toda España dentro de su radio de acción. Sin embargo, un frente de chubascos está rebasando las Baleares para alejarse por el Mediterráneo y un frente de lluvias, poco activo, roza ligeramente el Cantábrico oriental. Serán, pues, estas regiones las que registren algunas precipitaciones ocasionales, mientras que en el resto de España, salvo nieblas más o menos persistentes, el tiempo seco y soleado deberá con creces predominar.

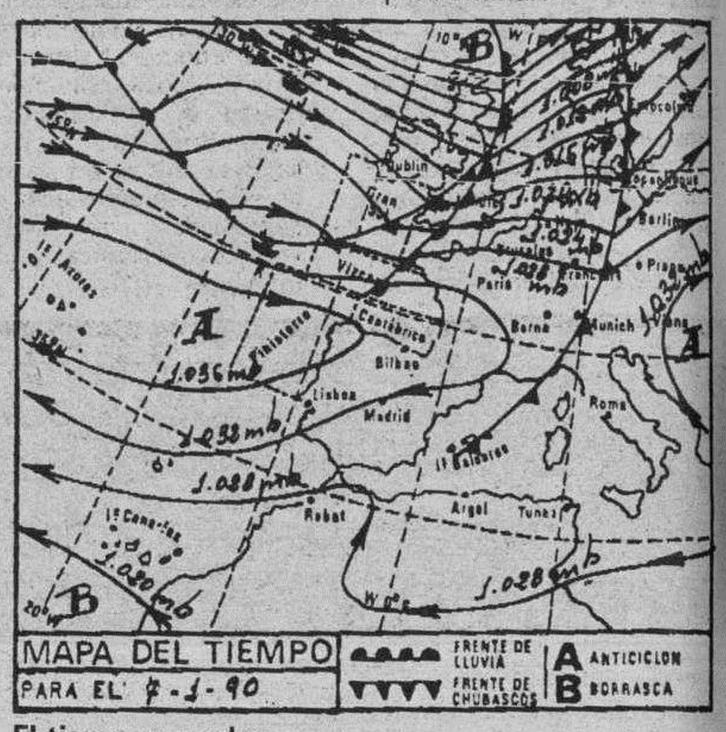

El tiempo para hoy

Nubosidad en el Cantábrico oriental con algunas precipitaciones, más frecuentes en las primeras horas del día, que podrían ser de nieve por encima de los mil trescientos metros, más o menos, pero que tenderán a desaparecer progresivamente para ir mejorando a lo largo de la jornada. Cielo nuboso en las regiones mediterráneas, Aragón y Canarias con riesgo de algunas precipitaciones dispersas, más frecuentes en los Pirineos, donde serían de nieve por encima de los mencionados mil trescientos metros, aproximadamente. Poco nuboso o despejado en el resto de España, aunque con numerosos bancos de niebla, generalmente matinales, en la Península. Los vientos serán moderados a fuertes de Levante en el Estrecho, del Nordeste en las Canarias y, por lo general, flojos de dirección variable en las demás regiones. Las temperaturas experimentarán un descenso bastante generalizado, más ostensiblemente en las nocturnas.

Temperaturas a las 13 horas de ayer

Bilbao 12, Santander 13, Oviedo 11, San Sebastián 11, Vitoria 7, Pamplona 6, Logroño 7, León 4, La Coruña 12, Valladolid 4, Avila 3, Burgos 3, Soria 2, Zaragoza 10, Barcelona 14, Valencia 12, Madrid 8, Sevilla 11, Málaga 12, Cádiz 12, Palma de Mallorca 15 y Las Palmas de Gran Canaria 20.

Otras del resto de Europa

Amsterdam 1, Atenas 8, Berín —1, Berna 0, Bonn 1, Bruselas 0, Copenhague —1, Dublín 6, Estocolmo —1, Frankfurt 0, Ginebra —1, Hamburgo —2, Lisboa 14, Londres 7, Milán —3, Niza 10, Oslo —2, París 2 y Roma 9.

Burgos de ayer

Hace 30 años

● Del DIARIO DE BURGOS de 7 de Enero de 1960

—Los Reyes Magos distribuyeron juguetes en Villamiel a los hijos de Isidro Alcalde y a los demás niños del pueblo.
—Está teniendo un gran éxito la exposición de José Luis Poza y Aurelio Cámara.
—En la velada de boxeo de ayer, a Juez le negaron el triunfo que se merecía.
—La Gimnástica Arandina perdió en Palencia (4-1).
—La temperatura máxima de ayer fue de 9,4 grados y la mínima de 0,8.

Hace 60 años

● Del DIARIO DE BURGOS de 7 de Enero de 1930

—Se recuerda en este periódico que en 1900, tal día como hoy, el Ayuntamiento acordó dar el nombre de Alvar García, primer alcalde de Burgos, a la calle que uniría las Calzadas con la carretera de Francia.
—La temperatura máxima de ayer fue de 6,2 grados y la mínima de 0,6 bajo cero.

Hace 90 años

● Del DIARIO DE BURGOS de 7 de Enero de 1900

—Ha terminado sus tareas en nuestro coliseo la compañía que dirige el señor Sigler.
—Ha sido aprobado por el Ministerio de la Guerra el programa de necesidades para el Parque de Artillería.
—Anoche fue encerrado en el retén municipal un individuo que maltrató brutalmente a su mujer, en la calle de Fernán González.
—La temperatura máxima de ayer fue de 5,5 grados y la mínima de 0,4.

M.C.D 2018

CARTELERA

Cines

AVENIDA.— Hoy, 5,30, 7,45, 10,30. ¡Venga a pasar las dos mejores horas de su vida! Todo el mundo a disfrutar de mil aventuras con tus amigos. **«Socios y sabuesos»**. Tomhanks. El estreno maravilloso de estas fiestas. **«Socios y sabuesos»**. Para todos los públicos.

CORDON. — 5,30, 8 y 10,30. ¡3.ª semana! ¡Y aumenta el éxito! Seguimos proyectando, con la garantía de Steven Spielberg e interpretada por Michael J. Fox, el estreno - acontecimiento: **«Regreso al futuro II»**. Ahora, en esta explosiva segunda parte, mucha más acción, imaginación, riesgo y aventuras. **«Regreso al futuro II»**. ¡Mucho más fantástica y divertida! (Autorizada para todos los públicos).

CONSULADO. — Felices fiestas con cine. Hoy, ya están aquí. Ya llegan de nuevo a salvar el Mundo. Sesiones: 5,30, 7,45 y 10,30 noche. **«Cazafantasmas-2»**. El mejor equipo. El único. Los verdaderos **«Cazafantasmas»** Bill Murray, Sigourney Wsavar, Dan Aykroid, Harold Ramis y Rick Moranis. Mucho mejor que la primera. ¡Más divertida, más emocionante! Ven a verla. (Todos los públicos).

DUCAL.— Hoy, de 4 a 11. Lo imposible de superar. Un programa monumental para pasarlo fenomenal con toda la familia, «Loca academia de policía 6, ciudad sitiada». Bubba Smit, David Graf, Leslie Easterbrook, etc., actuando «secretamente» en la «ciudad sitiada», pero... ¡Más divertidos que nunca! y **«Tres fugitivos»**. Todos.

GOYA. — (Su sala preferida). Felices fiestas con cine. Hoy sesiones: 5,30, 7,45 y 10,30 noche. **«Tres camas para un soltero»**. A tí mujer: ¿Estarías dispuesta a casarte con un hombre rico, guapo, dulce y cariñoso? **«Tres camas para un soltero»**. (Todos los públicos).

GRAN TEATRO. — Hoy, 5,30, 8 y 10,45. El más fantástico estreno y el mejor regalo de Reyes, **«Simbad, el Rey de los mares»**, con Lou Ferrigno. El más fascinante cuento de «Las mil y una noche», convertido en una fabulosa película, **«Simbad, el Rey de los mares»**. (Todos los públicos).

TIVOLI. — (Cine para toda la familia). En horario especial de: 4,30, 6,30 y 8,15, en su 3.ª semana, a petición, seguimos proyectando el estreno de la última-mejor creación de dibujos animados en color de Walt Disney: **«Oliver y su pandilla»**. «La más sana y completa diversión con las aventuras del gatito Oliver», con deliciosas e inéditas canciones —¡Muy actuales!—. Además, el corto **«El patito feo»**. (Para todos los públicos).

Salas de arte

SALA ARLANZON.— De la Caja de Ahorros Municipal. X Concurso Fotográfico Provincial. Hasta el 17 de Enero. horas de visita: laborables, de 12 a 2 y de 7 a 9. Festivos, de 12 a 2.

Varios

BIG BOLERA AMERICANA.— Cafetería, juegos recreativos, billares, ping-pong, etc. Abierta desde las diez de la mañana. Final Reyes Católicos.

A PARTIR DE HOY, DIA 7, «SEVILLA EN VIVO». LA FIESTA CONTINUA. CON LA ACTUACION DEL TRIO FLAMENCO
RAFAEL PONCE
PRIMER PASE, UNA DE LA MADRUGADA
Pentagono
BURGOS

RADIOS

Radio Popular

OM: 837 Khz. 07,00: Madrugada: Corazón y vida. 08,00: Informativo. 8,30: Más que música. 9,03: Santa misa. 9,45: Siguiendo sus pasos. 10,03: Iglesia noticia. 10,30: ¡Vivir es formidable! 14,03: Burgos-deporte. 14,30: Mediodía Cadena COPE. 15,00: Pasodoble te quiero. 15,30: Tiempo de juego. 21,30: Burgos-deporte. 23,00: Informativo. 00,00: El albero. 01,30: Concierto popular. 04,03: El canto del gallo. Cada hora: Boletines informativos.
FM: 95,5 Mc.— 09,00: Fórmula COPE. 17,00: Fútbol: Real Burgos-Salamanca. 19,00: Fórmula COPE. 01,30: Conexión programa nacional.

Antena 3 de Burgos

F.M. 94.3.- 4,00: Concierto para empezar el domingo. 9,00: Especial motor en marcha. 12,00: En marcha. (Edición local). 15,05: Antena hispanoamericana. 16,00: Fútbol en Antena 3. 20,00: Absolutamente grandes. 24,00: Supergarcía en la hora cero. 1,30: Polvo de estrellas. 3,00: Ya es lunes en Antena 3. 5,00: Repetición de Supergarcía en la hora cero.

RNE Castilla y León

RNE-1: «El portal 34», programa regional, emisión O.M.-684, de 13,05 a 13,30 h., de lunes a viernes. RN-1: «Club de campo», emisión O.M.-684, de 13,05 a 13,20 h., sólo sábados. RNE-4: «El portal 34», programación regional, emisión F.M.-93,55, de 13,05 a 13,30, de lunes a viernes. RNE-4: «Club de campo», emisión F.M.-93,55, de 13,05 a 13,30 h., sólo sábados. RNE-4: «Qué será, será», emisión F.M.-93,55, de 19 a 20 h., de lunes a viernes. RNE-4: Magazín regional «Ahí te duele», emisión F.M.-93,55, de 9 a 11 h., de lunes a viernes. Emisión regional, programa que dará comienzo a partir del día 9. RNE-5: Magazín local «Como te lo cuento, hotel cinco estrellas», emisión O.M.-1.503, de 9,30 a 13 h., de lunes a viernes. RNE-5: Informativos locales, de lunes a viernes: 9,10 a 9,20 h., 13,45 a 14 h., 19,05 a 19,30 h., sábado: 8,45 a 9 h., 13,45 a 14 h. RNE-5: Programa deportivo «Libre directo», de lunes a viernes, de 15 a 15,30 horas, sábados y domingos, de 14,30 a 15 h., emisión O.M.-1.503.

Radio Castilla-SER

O. M. 1.584 Kc. — 00,30: La aventura de la ciencia. 1,00: A las tantas. 3,00: El sobrero. 8,00: Matinal SER. 9,00: A vivir que son dos días. 12,05: Magazine local. 14,00: Informativo hora 14. 15,15: Programación local. 17,00: Carrusel deportivo. 21,00: Sigue la fiesta. 22,00: Coplas de mi SER. 23,00: Hora 25. 23,30: Carrusel deportivo (resumen). 1,00: Los toros. 3,00: De la noche a la mañana. A todas las horas informativo SER.

Radio Castilla-40 Principales

Programación durante 24 horas.

RESTAURANTES

ALMUERZOS TONI. — Meriendas, cenas, menús variados, 650 pesetas. Especialidad en alubias con almejas, pimientos rellenos de merluza, rabo de buey, cazuelitas variadas. Lunes cerramos. Regino Sainz de la Maza, 10. ☎ 272102.

ASADOR LOS TRILLOS.— Horno a la vista. Sólo cordero asado con ensalada, torta y jarro de vino de ribera. Para pinchar, chorizo a la brasa, morcilla, pimientos asados con anchoa y poco más. Alguna chuletilla a la brasa y cabecillas, los jueves, las cabecillas a 250 pesetas. También asamos para llevar. Estamos en El Hospital del Rey. ☎ 262877. Abierto todos los días.

BAR RESTAURANTE «EL REY DE LA GAMBA». — En estas fiestas de Navidades encargue su marisco en el puerto de Burgos, el «Rey de la Gamba». Especialidad en toda clase de marisco, en Alfonso X el Sabio, 46. ☎ 238683.

CAMPING FUENTES BLANCAS. — Abierto todos los fines de semana. Especialidad en paellas y comida casera. ☎ 233481.

CASA AZOFRA. — Asador restaurante. Especialidad en cordero asado al horno de leña. Asamos para llevar. Por encargo saborée nuestra olla podrida. C/. Hospital del Rey. Reserva mesas ☎ 205973.

FORNOS. — Restaurante-churrería. Abierto desde las 5 madrugada. Chocolate con churros 150 pesetas. Menús del día 600 pesetas, 4 menús diferentes, todos los días. Precios especiales para grupos. Menús Comuniones, Bautizos, etc. Consúltenos. Estamos calle Merced, número 17. ☎ 206196.

LA VARGA. — Especialidad: entremeses y pescados. Carretera Madrid-Irún kilómetro 232. A 5 kilómetros de Burgos. ☎ 201640.

LA TABERNA DEL MAR. — Comer en el puerto, sin salir de Burgos. Pescadito frito, pimientos rellenos de merluza. Chipirones rellenos, ensalada, embutido ibérico, patés variados, chuletón, merluza plancha. En Regino Sáiz de la Maza, 5. ☎ 272720.

MESON DE LOS INFANTES. — Especialidades olla podrida, lentejas medievales, cochinillo asado. Corral de los Infantes. ☎ 205982.

MESON DEL VENA. — Dos menús diferentes del lunes a viernes, a 750 pesetas. Menú típico castellano. Sopa castellana, cordero asado con ensalada, postre del abuelo, vino de ribera 1.700 pesetas. C/ Alférez Provisional (frente Iberduero). ☎ 221551.

MESON LA PIEDRA. — Especialidades: carnes y pescados, cordero asado y paella de encargo, sabrosas cazuelitas. San Pedro y San Felices, 45. ☎ 268925. Cerramos lunes no festivos.

CHINA. — Excelente comida china, precio asequible, también puede llevarse a casa. C/. Corral de los Infantes, Arco Santa María. ☎ 205997.

SAN AMARO.— Especialidad en carnes a la brasa, parrillada de pescado. Postres caseros. Carretera Valladolid, s/n. ☎ 201707.

SANTANDER. — Menús diarios 900 pesetas. Platos combinados. Especialidades: merluza rellena de salmón, escalopines marsala. Santander número 6 ☎ 230899.

TORRES. — Especialidad: cordero asado al horno de leña. Bodas, comuniones y banquetes. Esquina calle Vitoria número 228 (Gamonal). ☎ 220132.

LA CUEVA. — Especialidades sopa serrana, merluza donostiarra. Plaza Santa María, 7. ☎ 208671. Cerrado domingos noche.

RESTAURANTE GAMONAL.— Menú diario para comer como en casa. Gran variedad. Reserve su mesa en calle Vitoria, 191. ☎ 200036.

RESTAURANTE COPACABANA.— Especialidad en carnes y pescados. Miércoles: Olla podrida. Un menú diario de 600 pesetas. Avenida de la Constitución, 3. ☎ 227199.

RESTAURANTE «LA RIOJANA». — Especialidad de la casa: pimientos rellenos, lechazo asado, bacalao a la riojana. Cocina casera. Menú 730 pesetas. En Avellanos, 10. ☎ 206132. Burgos.

LA CABAÑA ARANDINA.— Donde es norma comer bien. Deléitese con las más variadas cazuelitas, tigres, bravas, calamares, pulpo, boquerones, morritos y la auténtica morcilla de Burgos, en calle Sombrería, 21. ☎ 261932.

«RINCON DE BURGOS».— Plaza Santa María, 4. ☎ 206438. Todos los domingos «Gran Alubiada». Precio por persona 750 pesetas. Sugerencias del Chef: Merluza a la «Bella Easo». Solomillo al Foie. Entrecotte a la pimienta verde. Esmerado servicio a la carta. Reserve su mesa con antelación.

CAFETERIA AVENIDA.— Totalmente reformada. Nueva dirección. Abierto desde las 7 de la mañana. Desayunos, almuerzos, comidas, cenas, banquetes, reuniones y comuniones. Jueves, olla podrida. Cocina casera. Especialidad de la casa: Escalopines Avenida. Nos encontramos en Avenida del Cid, número 92 (junto al ambulatorio). ☎ 221022.

MESON LA CAZUELITA.— El arte de comer. Jamón, chorizo, tortillas, callos, etc. Gran variedad. Santa Clara, 43. ☎ 276260.

RESTAURANTE DE ANGEL.— Especialidad en pescados. Caza en temporada. Cocina castellana. Repostería casera. Tres menús diferentes diarios por 700 pesetas. Restaurante de Angel. 80 plazas. Fernán González, 36. ☎ 208608.

FONTANA DI TREVI.— El Paraíso de las delicias italianas en Burgos. Paté original de foi-gras, ensalada de mar, solomillo de jabalí en salsa de vino y ciruela, pasta fresca, postre Fontana, helado de producción propia, pan fresco todos los días, toda la variedad de vino italiano y menú sorpresa: 2.300 pesetas. Avenida del Vena, 6. ☎ 220874.

CAFE BAR EL YATE.— Ambiente serio y selecto. Especialidad de la casa: viernes, sábados y domingos, setas al capricho y champiñón al nuevo oleaje, acompañado de gambas, sepia, calamares y tigres. Meriendas a base de ensaladas combinadas, cecinas y jamones caseros, lomos, chorizo, lenguas ibéricas y quesos. Los productos de Obregón en calidad es la mejor. «Pruebe». Santa Clara, número 51. ☎ 264091.

BAR RESTAURANTE IBEAS.— Comidas económicas. Menús del día. Habitaciones. Bar Ibeas. C/ Candelas, 21. Gamonal. ☎ 220009.

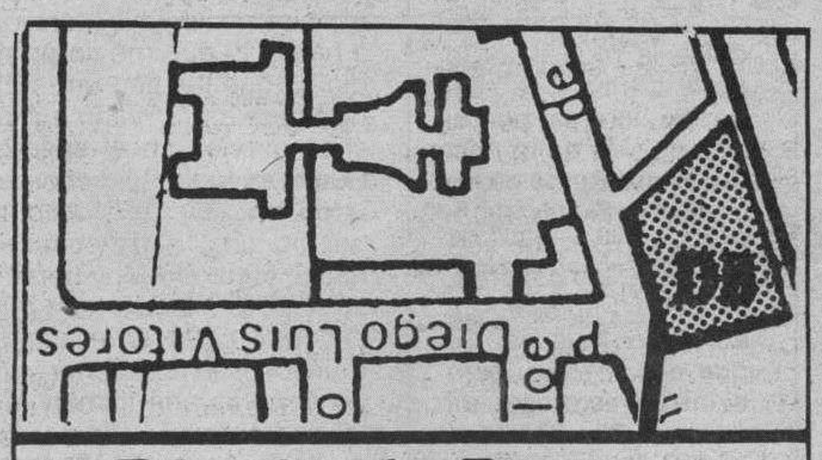

Diario de Burgos
C/. San Pedro de Cardeña, 34

Diario de Burgos

Se vende en el día en:

ARANDA DE DUERO
- Victorino Calvo. Kiosco.
- Kiosco Angulo. Plaza Virgencilla, s/n.
- Florencio Fernandez. Av. Castilla, 8.
- Kiosco «El Pito», Av. de los Caidos, s/n.
- Kiosco Poligono Residencial. Plaza Mediterraneo, s/n.
- Kiosco Avelino. Comandante Requejo, 5.
- Kiosco Santa Catalina (Junto a la Parroquia). Av. Burgos, s/n.
- Estación de Servicio Tamaca. Avda. Castilla.
- Juan Martinez. Estacion Autobuses.
- Pilar Alvarez. Avda. Luis Mateos, 1.

MIRANDA DE EBRO
- Pilar Narro Bravo. Comuneros de Castilla, 5.
- Pilar Garcia de Albeniz. Kiosco. Carretera Logroño, 7.
- Purificación Zubizarreta Cañas. Estación, 48.
- Biblioteca Estación. Anden Norte.
- Librerias de Estación ff.cc. (Z.B.).
- Celestina Garrido. Kiosco Prensa. C/. Estacion.
- Celestina Garrido. Venta de Prensa. C/. Vitoria, 19.
- Libreria Malfaz. San Agustin, 3.
- Libreria Erri. Real Aquende, 57.
- Juan F. Figuero. C/. del Rio, s/n. Kiosco.
- Antonia Garrido. Libreria. Real Allende, 26.
- Jose Ramón Aliende Rios. Kiosco Prensa. C/. Francisco Cantera. Esq. Alfonso VI.
- Manuela Resa Martinez. Alfonso VI, 56.
- Antonio Crespo. Ctra. Logroño, esquina Las Conchas, junto iglesia. Kiosko Prensa.
- Ines Merino. Plaza Prim. Kiosco.
- Hotel Tudanca.
- Vicente Rojo. Ramon y Cajal, 2.

MADRID (13,30 h.)
- Gta. Ctro. Caminos-Sta. Engracia.
- Agustin de Foxá-Pl. de Castilla.
- Pl. Cuzco-P.ª de la Castellana.
- Concha Espina, 6 (Estadio S. Bernabeu).
- Cibeles-P.ª del Prado.
- Cibeles-Pasaje.
- Alcala, 50.
- Pl. de las Cortes.
- Alcala, 39.
- Alcala 185.
- Sol, 1.
- Sol, 11.
- Sol, 13.
- Mayor, 5.
- Pl. de Isabel II (Opera).
- Quintana, 19.
- Princesa, 65.
- Princesa, 56.
- Gran Via, 39.
- Gran Via, 38.
- Montera-Gran Via.
- Pta. de Alcala, 2.
- Goya, 63.
- J. Hurtado de Mendoza-Dr. Fleming.
- Pl. de España, 2.
- P.ª del Prado, 20.
- Alenza, 20.
- Plaza Santa Barbara.

LOGROÑO
- Jesusa Fernández. Kiosko Rosaleda.
- Pedro Uruñela Nieto. Muro del Carmen, 2.

BILBAO
- Libreria J. Guinea. C/. Elcano, 25.

BARCELONA (19,30 h.)
- Kiosco Estacion Renfe (Sants).
- Kiosco Plaza Universidad. Aribau.
- Kiosco Cataluña. (Frente al Corte Ingles).
- Kiosco Puerta del Angel. (Frente Galerias).
- Kiosco Ramblas. C/. Carmen.
- Kiosco Ramblas. C/. Hospital.
- Kiosco Paseo de Gracia. Diagonal.
- Kiosco Paseo de Gracia. Provenza.
- Kiosco Paseo de Gracia. Diputación.
- Kiosco Plaza Urquinaona.
- Kiosco Riera Blanca, 4. (Frente Nou Camp).

VALLADOLID
- Plaza Mayor (frente al Club del Fumador).
- Plaza de España (Banco).
- Huerta del Rey (calle José Luis Arrese).
- Paseo de Zorrilla (Corte Ingles).
- Paseo de Zorrilla (iglesia de San Antonio).
- Estación del Ferrocarril
- Universidad.

Diario de Burgos
Fundado en 1891
Medalla de Oro de la Ciudad
DECANO DE LA PRENSA BURGALESA
Edita: DIARIO DE BURGOS, S. A.
Presidente y Gerente: Angel León Albarellos
Director: Vicente Ruiz de Mencía
Redactores Jefes: Juan José Calleja López
Jaime Valdivielso Carcedo.
Redacción.— Roberto Granja Albarellos, Alfonso Salgado Espinosa, Javier Salgado Espinosa, J. Angel Gozalo Antón, José Luis Saiz Santos, Ana Isabel Angulo Estefanía, Mery Varona Rojas, Antonio José Mencía Gullón, Inmaculada Pascual Navarro, Guillermo Alonso Balbás, Ricardo Ruiz Nebreda y Elena Moreno Jordana. *Fotografía:* Lorenzo Matías Rodríguez y Angel Ayala Fraile.
Delegación Aranda de Duero: M.ª Aurora Lázaro Muñoz, C/. Hospicio, 16, bajo C. ☎ 505917.
Delegación Miranda de Ebro: M.ª de los Angeles Crespo Sánchez, Ronda del Ferrocarril, 77, 4.º B. ☎ 314620. Salvador Moneo, C/. Logroño, 1. ☎ 311761.
Administrador Gral.: Gonzalo Albarellos Carrascal
Dpto. Publicidad y Relaciones Públicas: Mariano González Hernando
Producción: Javier Gutiérrez González
Dpto. Distribución y Ventas. Jesús López Pérez.
Regente y Coordinador Talleres: Gonzalo Bárcena Alonso
Redacción, Administración y Talleres: San Pedro de Cardeña, 34. 09002-Burgos. Red. ☎ 267280. Adm. ☎ 268375 - 265768. Télex 39703. Fax 268003. Apartado de Correos, 46.- C. P. 09080. Depósito Legal BU-5-1958.

M.C.D 2018

Diario de Burgos

Carta a Melbourne

Las profecías de Marx

Chumy Chúmez

Querido hijo: Benito, el hijo de la portera anda desesperado porque parece que se van a cumplir las profecías de Fátima antes que las de Carlos Marx, a pesar de que las profecías marxistas son de carácter científico y dialéctico. Según la pastorcita portuguesa, la Santa Rusia recobrará la fe que le fue arrebatada en la revolución y volverá a las faldas de la Iglesia Católica antes del final de siglo y a continuación se producirá la destrucción del mundo por la acción degradadora de la mano del hombre. Las cosas, dicen los expertos, van por ese camino y no en el que predijo Carlos Marx, porque la clase trabajadora, por llevarle la contraria, piensa más en adelantar al prójimo pisando el acelerador que unirse a él en franternal abrazo proletario.

Yo la verdad, y lo digo por experiencia, pienso que todos somos unos egoístas y que, por ejemplo, a mí, es un suponer, me duele la rodilla por lo de la artritis y se acabó mi interés por el mundo. Me da lo mismo lo de Rumania, lo de Panamá, las inundaciones del sur y el futuro de las Españas, ya sean imperiales o autodeterminadas. Sé que es muy feo, pero es así. Y estoy segura de que a todos les pasa lo mismo. Benito, me ha dicho, sólo tiene consuelo que ese fin del mundo profetizado por Fátima se producirá seguramente en la Expo-92. La explosión empezará cuando se corte la cinta de la inauguración y a continuación arderá el canal Sur, después la Televisión Nacional y luego, por fin, las de todo el mundo , y por último el mundo entero. Benito dice que, además, todo se emitirá en directo y podremos ver cómo nos vamos al cuerno los cuatro mil millones de habitantes que infectamos la tierra. Es lo único que le consuela, me dijo el otro día. ¡Ay que ver cómo le ha puesto la debacle de los países de Europa oriental! Debería aprender de Anguita que lo lleva con una dignidad que ni Séneca.

Bueno hijo mío, tú cuídate mucho y vive en paz ahí en Australia que ya hasta tiene terremotos, he leído en los periódicos. ¡Jesús, que mundo! ¡Ya no hay un lugar tranquilo!

Te manda un beso fuerte, tu madre, Faustina.

Historias de Sagitario

Encuentros en la tercera fase: Sigue el romance de Nelsy Chelala y José María Mohedano

Rosa Villacastín

MIRA que es grande Madrid, con tantos sitios donde perderse del mundanal ruido, de la mirada indiscreta de los vecinos, los escoltas, los periodistas. Mira que es grande Madrid para tener que tropezarse con un personaje de la jet-set, ayer diputado de la "nueva guardia" pretoriana del PSOE en el Congreso de los Diputados. José María Mohedano ha sido —sigue siéndolo— durante mucho tiempo el compañero inseparable de la peletera Nelsy Chelala.

Una señora de muy buen ver que tiene loco al famoso abogado aunque él lo niegue una y mil veces ante sus amigos y correlegionarios. Una tontería porque los dos son libres como los pájaros y en edad de merecer como diría mi madre. Pues bien, andaba yo de compras por la calle Velázquez, un día desapacible, frío, con amenaza de lluvia. Andaba, ya digo, mirando escaparates que es lo único que puedo hacer después de haber liquidado mis cuentas con el guapísimo de Borrel. Cual no sería mi sorpresa cuando veo a un señor muy peripuesto, bien vestido, que se mete en una cabina de teléfono. Que un señor entre a llamar a una cabina de la telefónica no llama la atención a nadie, lo que me sorprendió es que iba con un ramo de flores en la mano y muchos nervios en el cuerpo. Como es lógico el señor no tardó en salir de la cabina que no funcionaba, como es lógico también. Muy nervioso se puso a buscar otra que encontró cerca en esa zona muchos son los señores y las señoras que llaman por teléfono sin ser diputados, ni nada parecido. Cuando salió estaba más tranquilo que cuando entró. En seguida me di cuenta que mi hombre era el mismísio José María Mohedano, quien en un plis-plas se dirigió a la casa donde vive Nelsy Chelala. Me sorprendió y por eso lo cuento. Ultimamente gente muy cercana al diputado insiste en hacerme creer que ésta es una relación que ha terminado. No es así desde luego. No sólo no ha terminado sino que Nelsy les está decorando la casa. Ella en persona ha elegido las telas para decorar el domicilio de Mohedano a quien por cierto, un mayordomo dejó en cueros porque parece que se llevó todas las joyas del diputado, unos cuarenta pares de gemelos más o menos según consta en la denuncia que ha presentado. Total nada. ¡Ni que fuera el mismísimo Hassan de Marruecos! Qué puede hacer un hombre con tantos gemelos, si ahora se llevan las camisas con unos botoncitos muy majos que agilizan la operación de abrocharse y desabrocharse que es lo que se trata. No he conocido ningún hombre con tantos gemelos, los he conocido raros e incluso maniáticos. Alguno como Jaime de Mora y Aragón —quién lo podría pensar— tiene mil estampitas en su habitación. Tiene estampitas de todas la clases y estilos, también tiene muchísimas medallas de distinto tamaño. Pero esto con ser extraño tiene su lógica. Sabe Jaime de Mora que hay momentos en que uno no está para nada, ni siquiera para un trote ligerito, entonces es cuando pide que se haga el milagrito. Nunca quiso contarme si era muy religioso o muy supersticioso, pero es que el hermano de la Reina Fabiola es una perla, con él puede pasar cualquier cosa.

Un príncipe sirio, que conocí en Marbella, tenía la casa llena de espejos y cojines, no había ni una sola silla y eso resultaba muy incómodo porque alguna vez le apetecería estar en vertical digo yo... La última moda son los amuletos, de todo tipo y color. Parece que las brujerías, las supersticiones ayudan mucho en los momentos decisivos. Fíjense en Noriega que va con su brujo particular a todas partes. Los americanos parece que prentenden extraditarlo junto al político. Magia blanca va necesitar Bush para quitarse de encima la mala imagen que se ha ganado con la invasión de Panamá. Pero que brutos son. A nadie se le ocurre matar mosquitos a cañonazos y luego para hacer el ridículo tan grande y sonado.

Dice una amiga mía, que ha vivido mucho tiempo en América del Norte, que los americanos son como niños, niños grandotes, rubios, bobarrones, que te meten el dedo en el ojo sin darse cuenta que un dedo en ojo ajeno duele mucho. Duele una barbaridad. No han respetado ni siquiera la Navidad y si no han respetado la navidad como van a respetar las embajadas o lo tratados internacionales que bien claro está se han pasado por el arco del triunfo con una prepotencia digna de figurar en libro de los récords. En fin cosas de la política.

Crisis Boyer-Preysler

Quienes tampoco están para bromas son los Boyer y es que los pobres no ganan para disgustos. Desde hace veinte días en Madrid no se habla de otra cosa que de la salud del ex-ministro de Economía y Hacienda. Primero se dijo que tenía una gran crisis, una depresión, un sofoco, un supuesto intento de suicidio. Hemos entrado en una locura colectiva, en una fiebre donde cualquier rumor puede tomar visos de realidad. La primera vez que se habló del tema, el matrimonio apareció sonriente y feliz en una fiesta que celebraban los padres de Cary Lapique. Ni una sombra, ni un gesto delataban que el señor Boyer estuviera a punto de cometer ninguna tontería. La segunda vez, el día 27 de diciembre, el rumor traspasó las gruesas paredes de las sedes de los partidos políticos. El desmentido me lo dieron en la propia casa del matrimonio, donde se encontraba toda la familia celebrando las fiestas. Los tres hijos mayores de Isabel habían llegado de Miami para pasar estos días con Tamarita y Ana. La Nochebuena y la Nochevieja cenaron en total armonía. Veinte fotógrafos en la puerta de la vivienda darán fe de que todo cuanto se ha dicho es un rumor, intencionado o no nunca llegaremos a saber de dónde salió. También se dijo que era la inocentada de Ruiz Mateos. Una inocentada muy sibilina y malintencionada. Está claro que los Boyer son los personajes más odiados y controvertidos de la sociedad madrileña. ¿Razones? las hay para todos los gustos.

Sobre el ex-ministro han recaído las iras de los sufridos contribuyentes, esos a los que él persiguió como si estuviéramos en plena revolución, fiscal, desde luego. Que el político que puso orden en el bolsillo de los españoles y ética en sus gestos, se casara después con la reina del papel couché, de la frivolidad, de las revistas del corazón, no deja de ser divertido y por tanto criticado. Que haya sido Isabelita la que le llevó a su terreno y no a la inversa, no deja de sorprender a la gente que conoció al todopoderoso Boyer. Si son felices o no, es algo que importa poco, salvo a ellos mismos. Dicen las predicciones que les esperan momentos amargos, de tensión, de crisis. Desde luego lo que les espera sólo con mucha paciencia y oídos sordos, podrán soportarlo. De lo contrario corren el riesgo de hacer realidad lo que todavía hoy no son más que especulaciones.

¡Qué tiempos, Dios! La felicidad del matrimonio rebosaba por todos los poros a Isabel y Miguel.

Presiento que este año va a ser duro y movido. Un año en el que tanta gente nos hemos quedado sin comer la uvas no puede ser bueno y todo poque a Marisa Naranjo le falta sincronía. Un despiste imperdonable.

Nada hacía preveer este despiste en Televisión Española. Durante días habían trabajado en los alrededores del kilómetro cero de la capital de España con el fin de hacer posible una Nochevieja feliz. Iba a ser una despedida sonada. De ahí que apenas prestemos atención al reloj. Que Televisión Española no tiene propósito de enmienda es algo que salta a la vista con o sin la Mirc de por medio. Más evidente ahora con Luis Solana como director General. Hace tiempo que el Director del Ente no sabe de qué va la movida o si lo sabe ha quedado desbordado por esos "caballos de troya" que son el Pirulí y Prado del Rey. No distinguir los cuartos de las campanadas que marcan las doce de la noche en un día tan especial y señalado sólo demuestra una cosa que nadie se preocupó de dar unas lecciones a la locutora —Marisa Naranjo— o que la locutora no se había tomado la molestia de visionar el reloj, ensayar, contar, aunque fuera sólo por curiosidad de buen profesional. Imagino que después del desastre se acostaría muerta de vergüenza, bañada en lágrimas, también que alguien la castigaría de cara a la pared y con los brazos en cruz.

Mañana, lunes
en
Diario de Burgos

DEPORTIVO

M.C.D 2018