Diario de Burgos

Martes, 19 de Diciembre de 1989. N.º 30.449 | Fundado en 1891 | Medalla de Oro de la Ciudad | 65 Ptas.

Asesinado a tiros un policía en Barcelona

El agente de la escala básica del Cuerpo Nacional de Policía, Juan José Sucino Ibáñez, fue asesinado a tiros durante la mañana de ayer, en la localidad barcelonesa de El Prat de Llobregat en un atentado perpetrado presumiblemente por el GRAPO.

Según los primeros indicios policiales. La Policía centra sus sospechas en el comando itinerante de esta organización terrorista que encabeza Laureano Ortega, aunque no descarta cualquier otra posibilidad.

El atentado se registró poco antes de las ocho y media de la mañana, cuando Juan José Sucino, de 31 años, se encontraba sentado al volante de su vehículo, una furgoneta Renault aparcada frente a su domicilio, situado en la calle Tibidabo, 50. El policía estaba acompañado en el automóvil por su suegro, que ocupaba el otro asiento delantero, con la intención de trasladarse a la capital.

Página 22

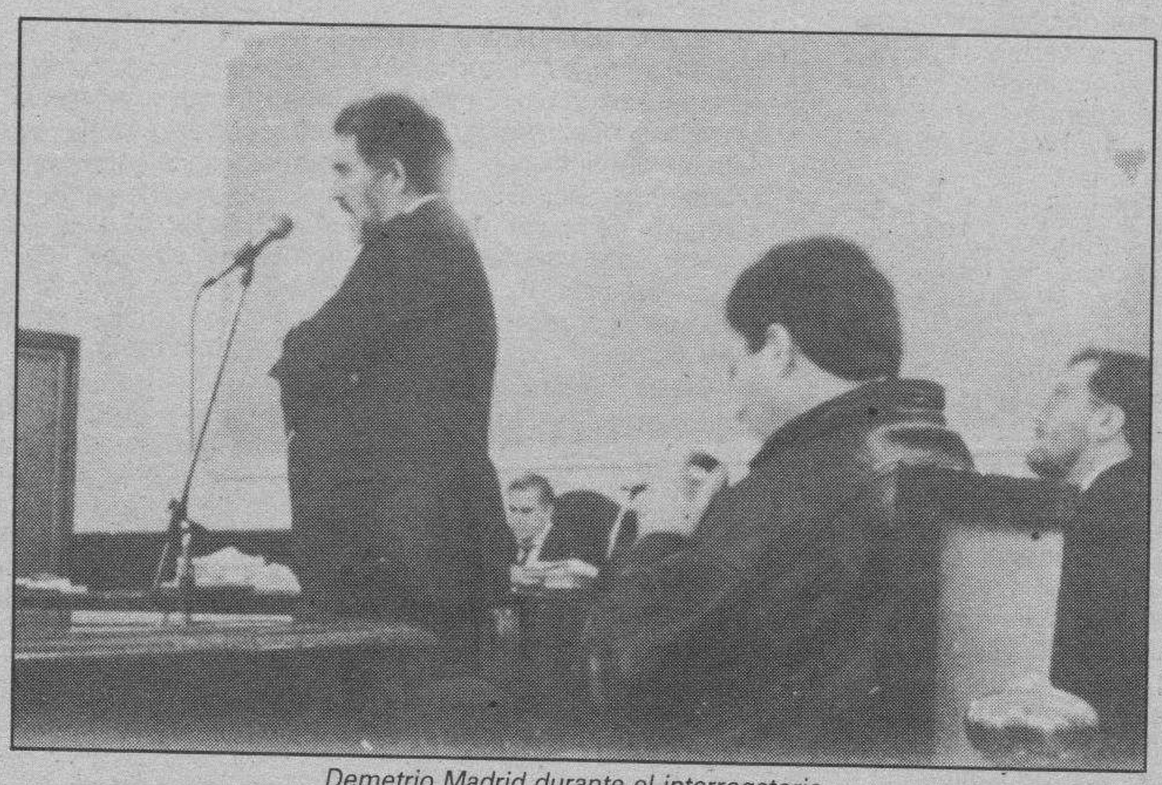

Demetrio Madrid durante el interrogatorio.

Comenzó en Burgos el juicio contra Demetrio Madrid

Durante más de diez horas se prolongó la primera jornada del juicio oral seguido contra el expresidente de la Junta de Castilla y León, Demetrio Madrid, acusado de un delito social.

La vista se desarrolló en el Palacio de Justicia, sede del Tribunal Superior de Castilla y León, en su sede de nuestra capital, con menos expectación de la esperada, aunque con la presencia de gran número de periodistas desplazados desde diferentes medios de comunicaciones nacionales y de la región.

Por la mañana fueron interrogados Demetrio Madrid, su hijo Adolfo Madrid y el industrial Esteban Cisneros que el que adquirió la empresa de confección textil «Pekus», en Zamora. Por la tarde lo hicieron diferentes testigos de la acusación y de la defensa, quienes dijeron que el declive de la empresa coincidió con la entrada en política de su propietario. El fiscal pide tres meses de arresto mayor y una multa de 300.000 pesetas, por un supuesto delito de venta fraudulenta de la empresa.

Página 9

El agua se cortará a las 11 de la noche desde el viernes

El suministro de agua a la ciudad se cortará a las once de la noche a partir del próximo viernes, en lugar de a la nueve como venía ocurriendo hasta ahora. Esta medida, adoptada por el Ayuntamiento y el Servicio de Aguas, se aplicará debido a que, por primera vez en varios meses, ha aumentado la cantidad de agua embalsada en el pantano de Uzquiza. Las lluvias registradas en los últimos días, de 23,1 litros por metro cuadrado (especialmente el sábado, con 12,9, y el domingo, con 9 litros por metro cuadrado) han hecho aumentar en 500.000 metros cúbicos las reservas del embalse. Así, el pasado lunes, día 11, había 4,6 millones de hectómetros cúbicos en Uzquiza, mientras ayer había 5,1, aunque la cantidad aún es baja.

Página 5

FAE se define con contundencia sobre el terreno industrial

La Federación de Asociaciones Empresariales de Burgos ha aprobado un manifiesto sobre la promoción de suelo e implantación industrial en la que hace un llamamiento para que organismos regionales y provinciales competentes y organizaciones empresariales colaboren unidos en favor del desarrollo industrial de Burgos.

Al mismo tiempo expresan su queja y lamento por el deterioro de la imagen de Burgos con el fomento de informaciones sobre hechos en vías de investigación, prejuzgando situaciones que competen a la Justicia sobre lo cual será la propia ciudad la que exigirá un día responsabilidades.

Página 6

hoy

Los municipios nucleares, con Pilar Brabo 5

Adjudicadas las obras del canal de Riaza 6

El coro arandino «Arco del Pajarito», en TVE 16

«Campofrío»: casi 3.000 millones de beneficio 20

Se entregó el presunto cuarto autor de la muerte en Olmillos 32

deportes

Los jugadores del R. Burgos iniciaron sus vacaciones de Navidad 33

ESPECIAL ECONOMIA ..... Cuadernillo central

Homenaje en Medina.— *El pasado fin de semana, Medina de Pomar dedicó un caluroso homenaje a quien durante cuarenta y cinco años fue su médico, don Luis Leivar Cámara. La ofrenda del acto correspondió al presidente de la Asociación de Amigos de Medina, don Francisco Torres, asistiendo el alcalde de la ciudad, don Jesús Fernández López y otras representaciones, con más de doscientas personas.*

Página 15

Rumania cierra sus fronteras y envía tanques a Transilvania

Rumania cerró ayer sus fronteras con Yugoslavia y Hungría, y desplegó tropas y tanques en la cuarta ciudad mayor del país después de que el pasado fin de semana se produjeran enfrentamientos entre la Policía y manifestantes, anunciaron ayer informaciones de Prensa.

Versiones no confirmadas indicaron que por lo menos una persona murió y varias resultaron heridas o detenidas en escaramuzas suscitadas en Timisoara, una ciudad de 283.000 habitantes cercana a la frontera con Hungría.

La Policía acudió inmediatamente al lugar de los hechos después de que 5.000 personas tomaran las calles de la ciudad de Transilvania y el poblado vecino de Arad, protestando por la supuesta persecución de un clérigo disidente y demandando la salida del veterano líder rumano Nicolae Ceaucescu, según informó la radio húngara.

Los turistas que abandonan Rumania en estos momentos confirmaron las informaciones recibidas sobre las protestas multitudinarias en por lo menos dos ciudades.

Ceaucescu, quien durante más de 24 años ha gobernado con mano férrea la nación, viajó ayer a Irán

Los disturbios del sábado y el domingo podrían ser los primeros signos de intranquilidad en dos años en este país, bastión del comunismo más ortodoxo y que ha permanecido durante mucho tiempo inmune a los movimientos democráticos que provocaron la caída de los dirigentes involucionista en Alemania Oriental, Checoslovaquia y Bulgaria en los últimos meses.

Página 31

Fuertes temporales en toda España

Los temporales protagonizaron ayer lunes jornada trágica en España y en esta ocasión ha afectado a Castilla y León y a la zona gallega. Mantuvo durante todo el día de ayer el estado de máxima alerta en el Norte de la provincia de Zamora y provocó dificultades a causa de las inundaciones habidas en las provincias de Salamanca, Avila y León, principalmente.

Se hallan cortadas varias carreteras en esas comarcas, anoche había rachas de fuerte viento en gran parte de la región y las autoridades recomendaban la máxima prudencia a la hora de circular por las principales rutas.

Por otra parte, son ya 16 las víctimas de los temporales en Andalucía y en la zona de Las Azores naufragó el pesquero español «Velasco II» con once hombres a bordo. Ayer tarde se buscaba a los supervivientes. También se halló ayer uno de los cadáveres de los cuatro tripulantes desaparecidos y que navegaban en el carguero «Baitin», hundido en la zona coruñesa de Muros.

Página 32

UN VIAJE A RIO DE JANEIRO y 10 plazas a Benidorm con Viajes Castilla Mundial

TODOS LOS DIAS UN MILLON DE PESETAS EN CADA JUEGO

GRAN CONCURSO DE Diario de Burgos PARA SUS LECTORES
En colaboración con importantes firmas comerciales

¡¡13.º JUEGA Y GANA!!

Páginas 40 y 41

UN NUEVO FIESTA 5 puertas
Puede ser suyo
CONCESIONARIO OFICIAL
Autocid, s. a.
Carretera Madrid-Irún, Km. 234 ☎ 208442
Ford

M.C.D 2018

Día a día

Fraga gobernará

Las elecciones gallegas han venido a confirmar que el Partido Popular está fuerte y ante el futuro que le espera a esta opción política debe serenar sus entusiasmos y vertebrar con responsabilidad todo su aparato interior. El triunfo electoral en Galicia era esperado, pero la clave estaba en conseguir la mayoría absoluta. Fraga en la etapa final de su vida política ha conseguido plenamente el objetivo, llegar a gobernar, aunque sea en la Comunidad Autónoma. Su gestión es esperada con expectación. Unos lo hacen con recelo. En la campaña electoral todos estuvieron contra el. Temen la vuelta del líder gallego, otros con esperanza, todos reconocen la gran talla de quien lleva tantos años dedicados a la política con honestidad.

Parece evidente que hay que hacer una lectura de estos comicios postgenerales. Barreiro, el personaje más discutido de los últimos tiempos se ha hundido. Lo que no hicieron los tribunales lo ha hecho el pueblo. La expoliación de Fernández Albor ha tenido un duro tributo. Siempre ocurre lo mismo. González Laxe no podrá ser instalado en la presidencia de la Xunta, aunque su grupo ha subido en escaños, pero no los suficientes para frenar la empresa de Fraga a la que se dedicó en cuerpo y alma durante varios meses. Lo preparó a conciencia, sabía que era la última iniciativa para llegar a gobernar en España, en una parcela importante, en su propia tierra.

¿Cómo será Fraga gobernando? Esa es la clave. Ahí estará una parte importante de valor de lo que en el futuro puede ser el Partido Popular, especialmente de cara a las próximas elecciones generales. Las referencias ya son varias, entre ellas, fundamentalmente en Castilla y León y en Galicia. Si la empresa tiene éxito, si se lleva a la práctica la promesa hecha tanto tiempo, posiblemente éste sea el inicio de un nuevo tiempo para la derecha, pero ya se sabe que hay que dejar los protagonismos en otro lugar y formar un verdadero equipo gestor.

Lo de Galicia tendrá incuestionablemente repercusión en nuestra región. Quizá sea la consecuencia más inmediata. Se dijo que el pacto del PP-CDS estaba pendiente de eso. Las huestes de Adolfo Suárez han de recapitular con urgencia para reconducir y refundar el futuro, pues de lo contrario no tendrá el carácter de grupo bisagra sino residual y con una representación escasa. Ese centro no va y los últimos comicios están demostrando que ha habido más de un error. Aquí empezaremos a ver los primeros efectos de esa nueva situación en la que el PP se siente con recursos para funcionar con autonomía. La prudencia será el principio de todos los acuerdos.

Quisicosas

Martinillos

LA «cacelorada» del domingo en la plaza de Huerto del Rey fue mayúscula en la manifestación de protesta vecinal por el proyecto municipal de construcción de un aparcamiento subterráneo.

No sólo ruido de cazuelas sino de sartenes perturbó el ambiente de la castiza plaza burgalesa que registró una especie de plebiscito.

Los ruidos por sí solos no arreglan nada. Sí pueden hacerlo conversaciones serenas, basadas en la firme columna de la razón y del interés común.

● Hasta la fecha se llevan construidas y habitadas 1.706 viviendas de protección oficial —en su mayor parte de promoción pública— en el llamado polígono «Gamonal» o «Carrero».

Ahora se encuentran en fase de construcción avanzada 160 viviendas promovidas por la Junta de Castilla y León.

Varios millares de solicitantes aspiran a lograr uno de esos pisos.

El problema de la vivienda en Burgos es grave y para resolverlo, se ha seguido una política contraria a lo que debió haberse hecho, en interés de los verdaderamente necesitados de vivienda, según impresiones captadas en círculos relacionados con el tema.

● El músico burgalés Alejandro Yagüe no pudo ocultar su emoción al asistir en el patio de la Casa del Cordón a los brillantes conciertos que ofrecieron la Coral de Cámara de la Comunidad de Madrid y la Agrupación Coral de Cámara de Pamplona que interpretaron admirablemente varias de las obras del inspirado compositor castellano.

«Cantamos la Navidad» está ofreciendo, un año más, a los burgaleses una riquísima selección de villancicos con el entusiasta patrocinio de la Caja de Ahorros Municipal y el auditorio así lo aprecia. El viernes cerrará este ciclo la Escolanía de la Abadía benedictina de Santa Cruz del Valle de los Caídos.

Por otro lado, la Asociación Belenista del Círculo Católico está elevando el nivel artístico de la presente Navidad en Burgos.

● En ese mismo orden de cosas, resulta que ya empiezan a verse las caras de familiares y amigos que residen fuera. Es, como todos sabemos, otra de las grandes ventajas que trae la Navidad. Pues ya dicen algunos que, comparando nuestra iluminación con la de muchas ciudades (no vamos a decir que todas, desde luego), salimos ganando. Otro tanto a su favor, señor alcalde.

● La Junta de Castilla y León acaba de anunciar la contratación directa, con carácter de urgencia, de las obras de acondicionamiento de los locales destinados a Archivo general del Edificio de Servicios Administrativos de la Junta en nuestra ciudad. El presupuesto tipo pasa de los 45 millones de pesetas y el plazo de ejecución de las obras es de tres meses.

Se insiste en el proyecto de construcción de un edificio adicional, en terrenos contiguos, para poder acoger allí a todos los organismos oficiales de la Administración regional en Burgos.

Retina

Ballet clásico. — *También en Burgos hay una actividad en favor del ballet. Varias escuelas funcionan y tienen actuaciones que constituyen el exponente de una labor cultural formativa. La fotografía corresponde a la última actuación del Ballet Clásico de Burgos. La imagen es reconfortante y encierra una indiscutible belleza.*

SIMA INGLETEADORAS TRONZADORAS MAQ. FERRALLA
MAQUINSA SL
Maquinaria Construcción y Obras Públicas

SEAT IBIZA II
TU IBIZA POR MUCHO MENOS.
Ven a vernos, tu nuevo SEAT IBIZA te está esperando desde
sólo 950.000 Ptas.
Y este mes lo tienes todavía más facil:
● Por tu viejo coche te damos la mejor tasación y hasta 125.000 Ptas. MAS.
● Y si lo financias te ahorras hasta 100.000 Ptas. MAS. porque no pagas los intereses de los últimos 18 meses.
● Total, que te puede salir por hasta
225.000 Ptas. MENOS.
No termines el año sin tu nuevo SEAT IBIZA.
SEAT. MAS POR MENOS.
SEAT Grupo Volkswagen
Oferta válida hasta el 31 de Diciembre.
Infórmate en:
AUTOMOBA, S.A.
Ctra. de Madrid, 10. BURGOS

¡¡REGALESE UN VIAJE!!
Fin de Año en
ROMA (29 al 2)
SOLO AVION (ida y regreso) 27.500
AVION+HOTEL**** 43.000
AVION+HOTEL*** 41.000
INCLUIMOS: Avión especial ida y regreso, traslados a los hoteles, asistencia de guías, seguro de viaje con Europ Assistance
Viajes Barceló
EDUARDO MARTINEZ DEL CAMPO, 2 (PASEO DE LA ISLA)
TEL.: (947) 26 51 25
BURGOS
VALLADOLID - MADRID - ZARAGOZA - SANTANDER
Es un producto TURAVIA

REGALE VIDEO
GRAN VENTA DIRECTA
SERA MUY BIEN VISTO
Si quiere regalar algo original y además ser muy bien visto regale video. Tenemos más de 1.000 películas de todos los géneros desde 1.995 ptas. Los grandes títulos, las películas que siempre quiso tener estan ahora a su disposición en nuestra gran venta directa. Esta Navidad regale Video.
VIDEO CLUB CENTRO
General Santocildes, 5

M.C.D 2018

Crónica de lo que pasa

Fraga, feliz

Emilio Romero

EL tema de máxima actualidad es la victoria de Manuel Fraga en Galicia por mayoría absoluta. Los sondeos y pronósticos ofrecían resultados parecidos a esta realidad, y en función de dos cosas: una tradición gallega hacia la derecha, a la manera como hay otras Comunidades o regiones hacia la izquierda. Y la segunda cuestión era la personalidad del gallego Manuel Fraga, que se ha batido como un gigante durante varios meses para alcanzar los objetivos que necesitaba: regresar al poder, triunfando en Galicia. Manuel Fraga estaba, prácticamente, en la Oposición desde hace veinte años, y solamente tuvo un breve paréntesis de estar en el Poder durante la rápida pretransición. Pero Fraga está construído para estar en el Poder. Es un creador, y su primer deber es el servicio público. Su triunfo de Galicia ha contribuído también para despejar incógnitas en orden al liderazgo del Partido Popular, donde José María Aznar acaba de asentarse con toda la autoridad.

Las notas significativas de Galicia han sido todas estas: allí ha tenido lugar la modernidad democrática de dos grandes fuerzas políticas: la derecha y el socialismo. Exactamente ocurre en Cataluña y en otras partes. También en el Parlamento nacional, aunque con una gran diferencia a favor del socialismo. En Galicia han fracasado ruidosamente Izquierda Unida del líder Julio Anguita, y el Centro Democrático y Social de Adolfo Suárez. Pero los varios nacionalismos gallegos han alcanzado representaciones muy escasas, y hasta el famoso tránsfuga Barreiro ni siquiera ha alcanzado el acta de diputado. Galicia no tiene nacionalismos a la manera de los vascos y catalanes, sino que existe su identidad de lengua y de cultura en el conjunto de lo español. Galicia tiene —por otra parte— intereses muy importantes en el mar, en la industria y en el comercio —también en la agricultura— para que necesite buenos gestores. Los que conocemos a Manuel Fraga sabemos que será un buen gestor por su acometividad en Galicia y en Madrid. Confiesa Manuel Fraga que este triunfo ha sido la más grande alegría de su vida, y así hay que entenderlo, porque ha estado siempre sometido en la democracia a innumerables desfiguraciones, cuando sus aportaciones en la década de los 60 y en la democracia fueron muy valiosas. En aquella década se iniciarían los caminos hacia las libertades, y en la democracia ha sido un gran colaborador en su estabilización.

Lo que ha sucedido en Galicia invita a esta reflexión: la derecha, en sus formas variadas, lo tiene bien geográficamente desde el centro hacia el Norte. Tiene Galicia, Cantabria, País Vasco, La Rioja, Aragón, Cataluña y Castilla-León, sin perjuicio de que el socialismo cuente con fuerzas vigorosas en todos estos sitios. Pero el socialismo lo tiene mejor en Castilla-La Mancha, Extremadura, Andalucía, Murcia y Levante. Ocurre, a favor del socialismo, que esta fuerza política es homogénea en todas partes, mientras que la derecha es variada por la existencia de los nacionalismos y de los regionalismos. Por lo anterior, y por eso, la derecha es más débil, pero tenemos dos realidades que procede destacar: de una parte, está el Parlamento y el Gobierno de la Nación, mediante elecciones generales. Y de otra están los Parlamentos y las Comunidades Autónomas, con sus protagonismos políticos, administrativos, culturales y otros. Hemos fabricado un estado muy democrático, pero también bastante complicado. Ahora mismo las relaciones de Manuel Fraga con Felipe González tienen que ser obligadas, pero de comunicación difícil. Siempre será más fácil que el presidente del Gobierno de la Nación se entienda mejor con presidentes de Comunidades Autónomas, pertenecientes a su partido. Este asunto de la pluralidad política de la Nación, en orden a la gestión de las Comunidades con Madrid, necesita clarificaciones y medios que hagan posible la normalidad y la eficacia, por encima de la política y de la concurrencia misma.

Alguna vez nuestra clase política tendría que meditar sobre todo esto.

Observatorio

El poder de Fraga

Antxon Sarasqueta

CON la mayoría absoluta, Manuel Fraga ha conseguido el poder. La presidencia del gobierno en una comunidad histórica le permitirá al líder popular del centro derecha, proyectar un modelo de gestión como alternativa al socialista. Al mismo tiempo, Fraga ha apuntalado el liderazgo de José María Aznar al frente del PP a nivel nacional. Galicia se convierte así en un punto de referencia obligado para la política nacional, además de la propia evolución regional. Para una comunidad no es igual el gobierno en manos de un líder, de lo que se llama un "peso pesado" de la política, que de un segunda fila. Al margen de consideraciones personales, los resultados conllevan la evolución de una tendencia general que en este caso es favorable para los populares. Tendencia que se había reflejado anteriormente en las elecciones generales por su capacidad para remontar su crisis, con resultados óptimos, y un liderazgo reforzado que con José María Aznar presentó una buena factura en el pasado debate de investidura en las Cortes. Todas estas razones y hechos les permiten actualmente a los populares gozar de un estado de opinión más favorable que a lo largo de su historia.

Una de las maniobras de más calado de los populares desde la refundación impulsada por Fraga hace un año, es la ocupación del espacio de centro. Para lo cual, primero incorporaron a los partidos demócrata cristiano y al liberal. Después pactaron con el CDS de Adolfo Suárez, lo que sería el abrazo del oso. La fuerza de un partido mayoritario se impone, y en Galicia, por ejemplo, los votos del centro se han ido al PP en perjuicio del CDS que no ha obtenido ningún escaño. La tendencia del CDS en las europeas y en las generales de este año también fue a la baja.

Lo que marca la tendencia en Galicia, es el hecho de que Fraga haya superado mayorías anteriores de los populares, con un índice de participación también mayor. El nuevo presidente de la Xunta ha realizado una campaña intensa y minuciosa desde el pasado verano. El objetivo prioritario de alcanzar la Xunta, le hizo a Fraga programar esa campaña y dejar el liderazgo del PP.

Suena a contradicción ver que González Laxe y los socialistas dejan de gobernar en Galicia, al tiempo que se señala su incremento en las urnas. Lo que han hecho los electores es devolver las aguas a su cauce anterior, después de haber sido desbordadas por las maniobras de algunos dirigentes políticos. Porque en las pasadas elecciones autonómicas las urnas también dieron la mayoría a los populares, pero los intereses y ambiciones de algunos diputados les llevó a abandonar el PP y pactar con el PSOE. El cabecilla de esta operación fue José Luis Barreiro, que en esta ocasión se presentaba al frente de Coalición Galega y no ha sacado su escaño (el partido se quedó con sólo dos). Como es lógico todo el mundo ha interpretado la lección.

El cuerpo electoral gallego se ha redefinido. Para Fraga, gobernar con mayoría absoluta, con los ejemplos de Pujol en Cataluña y de Felipe González en el gobierno central, supone todo un reto: gobernar sin abusar del poder. Esa voluntad han encerrado las primeras palabras de Fraga, tras conocerse los resultados electorales. Sin embargo, el objetivo principal de Fraga ha sido situar a Galicia a nivel europeo. Lo que supone el mayor desarrollo de aquella región. Una reforma y modernización pendientes de cumplirse. Todo esfuerzo en esa dirección y un comportamiento político ético, sería lo ejemplar.

Cartas al DIARIO

«Maquetos»

Oído en Radio Nacional de España en una emisión cara al radioyente por teléfono. El locutor de radio pregunta a una radioyente vascongada el origen de la palabra maqueto y si era vasca dicha palabra; no voy a mencionar lo dicho por tal señora un tanto despistada inocentemente supongo, sino a informar exactamente el significado y origen de tal palabra.

Allá por los tiempos de Maricastaña cuando se inició la industrialización en el Norte cara al mar Cantábrico principalmente por causas de la explotación de las minas de carbón de Asturias como las minas de hierro de Vizcaya, acudieron en busca de trabajo los desheredados de Castilla y León los cuales llevaban sus únicas riquezas compuestas por una camisa sin cuello, una muda, el parcheado pantalón de roble (de pana), unas alpargatejas y los trozos de pan y queso, todo envuelto en un gran pañuelo atados sus cuatro picos formando un atadillo con el nombre de macuto que es de donde proviene desvirtuada la palabra «Maqueto». Pero esta palabra no se usaba solamente en el País Vasco, también «La Montaña» o la «Tierruca» de Concha Espina y la de José María de Pereda y gran parte de Asturias.

No obstante, aquellos pioneros humillados en su pobreza fueron los que contribuyeron enormemente a la industrialización del Norte de España mientras que los caciques castellanos se limitaban a colaborar conjuntamente con su dinero a través de los Bancos.

Hoy dicha palabra no se usa pues los emigrantes acuden al Norte bien trajeados, en su coche, a su piso adquirido con la venta de sus fincas; ahora bien el remoquete actual es muy distinto, no tan honroso por supuesto como el de «Maqueto». En cuanto al dinero castellano, sigue la misma ruta que antaño y que afluye en mayores cantidades mientras se despueblan los pueblos de Castilla que sigue dormida sobre los laureles de su historia. **Julio Gómez Aguirre.**

La contaminación del Río Carrión: Causas, efectos y procedimientos

Flaviano Casas Martínez, agente del Cuerpo Forestal por Oposición, adscrito al Area de Coordinación del Medio Natural de la Junta de Castilla y León, declara ante la opinión pública y manifiesta los siguientes extremos:

1.° Rechazar categóricamente como inciertas y falsas, las imputaciones básicas en las que se apoya el expediente disciplinario que dice textualmente: «Flaviano Casas ha dado lugar a una campaña de desprestigio contra la Administración de Castilla y León».

2.° Aseverar que no es cierta la cifra de 12 ó 14 peces muertos, declarada oficialmente al Diario Palentino por el jefe de Coordinación del Medio Natural, con fecha 14 de Noviembre de 1989, así como tampoco la cantidad de varias decenas, cifrada por el señor delegado territorial. Diario Palentino, 23 de Noviembre.

3.° Manifestar que hay intento de ocultar la verdad, cuando el día 14 de Noviembre y en el referido Diario, el jefe de Coordinación expresara: «Que respecto a la tarea de control de vertidos, era difícil determinar cuándo y cómo se producían, saber qué vertidos realizaban directamente al río».

Debo decir que este señor tenía ya conocimiento escrito de mi denuncia, informes y croquis topográfico, lo mismo que el Juzgado de Instrucción. En la misma, aparecían con el debido rigor técnico, los datos que más tarde accedieron a todos los medios de comunicación, y que se referían a Punto de Vertido, canal y válvula de emisión, componentes orgánicos en suspensión y residuos en fase de descomposición anaeróbia, caudales vertidos, presión hidrostática, etc.

4.° Reafirmarme en el inventario de peces muertos: 2.000 unidades, en fecha de denuncia 11 de Noviembre, y 3.000 peces muertos en el informe complementario de fecha 20 de Noviembre. Asimismo, en la práctica destrucción biológica de las condiciones naturales del lecho del río.

5.° Declarar que la toma de muestras a cargo de funcionarios de la Junta, en el segmento entre-Puentes, a la altura de nuestra ciudad, carece de rigor tanto en la forma como en el procedimiento; ya que como es preceptivo, las muestras deben tomarse prioritariamente en el Canal de Vertido, Punto de Vertido, Aguas Arriba y Aguas Abajo del Vertido.

6.° Hacer público el hecho de que en la mortandad del pasado día 24 de Junio, no pude recoger las muestras reglamentarias, al no facilitarme la Sección los oportunos recipientes. Del mismo modo, afirmar que el actual director me los ha proporcionado; pero con fecha 11 de Noviembre, el Laboratorio de Sanidad se encontraba con las puertas cerradas, por lo que tuve que deshacerme de las muestras recogidas ante la prescripción de las mismas por desnaturalización, puesto que deben conservarse en circunstancias especiales. No en mi frigorífico doméstico, como apuntaba el jefe señor Bocherini en la Emisora Antena 3, a las 8,15 de la mañana, en fecha 24 de Noviembre.

Finalmente, apelar a las más altas instancias y a la conciencia ciudadana, para que se abra una seria investigación al respecto y se exijan responsabilidades al más alto nivel. **Flaviano Casas Martínez.**

¡Muy bien, señor alcalde!

No están tan lejos los tiempos en que se acuñó aquella frase que definía al político como «un ser que todos los días tiene que desayunarse con un sapo». Eso debe ser cierto en lo que se refiere a nuestro alcalde: todos los días, desde hace una temporada, le están sirviendo sapos, servicio del que se encargan los cuatro enanos que hay en esta ciudad.

Me da la impresión de que al alcalde hay que alabarle, además de por todo lo que se ha dicho hasta ahora, por dos cosas más: la primera, porque escupe los sapos a que aquí se alude. La otra cosa digna de alabanza es que me parece que no es político.

Escupir un sapo es, desde luego, que le vayan con la milonga de una denuncia por intentar crear puestos de trabajo, y salir diciendo que le da gratis los terrenos a la «Saab» como ésta se olvide de León y de Valladolid y se venga a Burgos. ¡Bien hecho, señor alcalde!

Y el alcalde no es político: enhorabuena. Los que se tienen por políticos (y yo creo que no lo son, pero eso es otro cantar) son los que le llevan a los tribunales por cumplir con su deber, uno de los cuales parece que es desvelarse porque a los vecinos de esta ciudad no les falte el pan de cada día. Un deber que nadie le impone, pero que él ha asumido. Los que le acusan, predican a dos carrillos que quieren el bienestar del pueblo. El alcalde se ha limitado a dárselo, en la medida de sus posibilidades. No vamos a consentir que por ello le sirvan sapos. Que siga cumpliendo con su deber, que de escupir sapos, ya nos encargaremos los del pueblo: de escupírselos a la cara a más de uno, por supuesto, que las elecciones no están tan lejanas.— **Uno de la mayoría que volverá a votar al alcalde.**

M.C.D 2018

Lo que se filtra

«Ya»: Ajuste económico e inflación

Si deseamos exportar más y reducir el déficit comercial, hemos de producir más barato, o al menos conseguir que nuestros productos no eleven demasiado sus precios. Así, pues, reducir la inflación debería convertirse en un objetivo prioritario de la política económica, que merece el apoyo de toda la sociedad, y con el que especialmente han de mostrarse coherentes y solidarios sindicatos y empresarios. El repunte de los precios refrenda la idea de que la economía española necesita un ajuste, si bien diferente al que la política económica viene intentando a lo largo del año. Para frenar la inflación hace falta una política monetaria estricta, pero procurando que sea compatible con la adaptación del sistema financiero español a las condiciones de creciente libertad que imperan en los mercados internacionales. La lucha contra la inflación necesita la colaboración sin vacilaciones de la política fiscal y que los costes empresariales y los salarios moderen su avance.

«El País»: El trabajo de Fraga

Conservadores y socialistas aumentan sus votos gracias al simétrico hundimiento del nacionalismo de centro, representado por el Partido Nacionalista y por Coalición Galega. La imprecisión de los perfiles y de la oferta del primero y el transfuguismo oportunista del segundo han concitado sus monumentales desastres electorales. El revés de esas formaciones se suma al del CDS, que sigue virgen en el Parlamento de Santiago y cosecha su tercera derrota en este año (Parlamento Europeo, legislativas del 29 de octubre y, ahora, autonómicas gallegas), así como también a Esquerda Unida-Izquierda Unida. El Bloque Nacionalista Galego y el Partido Socialista-EG recogen seguramente sectores de votantes de todas esas formaciones, reuniendo a un tiempo votos de protesta social y de nacionalismo radical. La tercera fuerza de Galicia es desde ahora este conjunto de formaciones y su eventual crecimiento futuro estará en función del sesgo más o menos radical —en sentido inverso— que quiera imprimir a su Gobierno el nuevo inquilino de Raxoy.

El gobierno de la cleptocracia

Pedro Carreño

EL vocablo griego «kepto», que significa hurtar, o robar, han salido algunas palabras españolas, de las cuales las más usadas son cleptomanía y cleptómano, referidas a aquellos que tienen la manía de robar, y lo hacen muchas veces por enfermedad, estando así más necesitados del psiquiatra que del juzgado de guardia. Pero recientemente de aquel vocablo griego ha surgido otra palabra, que es la de cleptocracia, y que sería ni más ni menos que el gobierno de los ladrones, y que hasta ahora nunca había sido conocido, ni tal palabra empleada. Pero ha surgido después de la etapa de gobierno de Papandreu en Grecia, cuando el PASOK, o partido socialista heleno, dejó a Grecia postrada, con una elevada inflación, un enorme índice de paro y una deuda interior y exterior que se duda mucho de si los griegos podrán pagarla. ¿En qué otro país ha funcionado o regido la cleptocracia? Puede opinarse que existió en Rusia en la época de Breznef, cuando sólo la «nomenklatura» del PC comía caliente y los demás hacían cola para obtener unas patatas o media docena de tomates. Si la cleptocracia ha prosperado en Grecia, es acaso porque en aquel país y en el pasado remoto los ladrones tenían algo de sagrados. Robar complacía a los dioses, si se hacía con gracia.

Parece que el socialismo griego ha robado con muchísima gracia, como lo prueba que aunque ahora haya sido vencido en las urnas todavía conserve en el parlamento de Atenas unos 125 diputados, aunque haya perdido aquella mayoría absoluta que consiguió en 1981 y que le permitió, durante casi siete años, hacer con plena impunidad cuanto le venía en gana. La corrupción es un viejo vicio de muchas democracias; la sufrió la democracia inglesa en el siglo XVIII, la padeció Francia entre el Terror del período de Robespierre y el Imperio napoleónico —el cónsul Barrás fue uno de los más grandes ladrones de la historia de Francia—, y España conoció un período brillante de corrompidos y corruptores cuando era ministro de Hacienda el Marqués de Salamanca, que sin embargo algo hizo de bueno, como el barrio madrileño que lleva su nombre. Por cierto que después de haber peculado y especulado mucho, Salamanca murió teniendo por toda fortuna un billete de cien pesetas, lo que encontró en su chaleco el ayuda de cámara.

En Grecia la corrupción era conocida, pero con Papandrey y su partido socialista ha llegado al extremo de convertirse no solo en una costumbre, sino casi en una versión nueva de las Bellas Artes. «Si me votas tu hijo no hará el servicio militar», «Si me votas tendrás un puesto de trabajo», «Si me das tu voto conseguirás crédito para comprarte una casa», «Si me ayudas tendrás lo que te dé la gana». Los votos que el Conde de Romanones compraba por un duro a comienzos de este siglo —pero era un duro suyo, no del dinero público—, ha sido sólo un remotísimo antecedente de esta corrupción del socialismo griego en los últimos años. Un banquero heleno preso ahora en los Estados Unidos, ha hecho tales acusaciones de corrupción que los propios griegos quedaron espantados. En una ocasión, ese banquero entregó a Papandrey y su partido socialista ni más ni menos que 200 millones de dólares. Una «mordida», como dicen los mejicanos, de unos 24.000 millones de pesetas. Grecia no tiene muchos ricos, pero sí una buena colección de millonarios corruptos, acostumbrados a comprar el poder y a manipularlo.

Con todo ésto, ¿cómo se explica que el socialismo griego haya conseguido unos 125 diputados, y no haya repetido mayoría casi por milagro? Parece que a los pueblos mediterráneos les divierten o complacen los corruptos, y que la austeridad les desagrada. En fin de cuentas, un austero no puede dar nada; ni dinero ni influencia, ni recomendaciones, ni puestos de trabajo, mientras que de un corrupto se puede esperar muchísimo, porque de aquello que recibe siempre reparte algo, o lo tira por la ventana. Se dice que en sus años de gobierno, el socialismo griego creó en el sector público unos 90.000 nuevos puestos mal llamados «de trabajo».

¿Habremos entrado en una época en la cual las victorias electorales corresponderán a los corruptos a las cleptocracias? Siempre se ha dicho que es posible engañar a pocos por mucho tiempo, a bastantes por algún tiempo, pero que es imposible engañar a todos todo el tiempo. Pues bien: la realidad actual nos demuestra que esta frase de un político inglés deja de ser cierta en el Mediterráneo. La cleptocracia o gobierno de los ladrones crece y prospera, y en Grecia se ha convertido en una institución casi sagrada. Los nuevos dioses del Olimpo son Santa Moneda y San Metro Cuadrado. También aquí a Santa Peseta la hemos elevado a los altares y hemos cambiado a Santiago por un automóvil de muchos caballos. Eso sí, oficial y blindado.

Soberbia

Alfonso Ussía

LOS señores políticos no aprenden. Don Adolfo Suárez sobresale en esa situación de alumno torpe y algo creído, que suspende los exámenes y exige tratamiento de matrícula de honor. Al señor duque le suspendieron los electores en los comicios europeos y la misma baja nota se repitió en las últimas elecciones generales. Su gran fracaso, más que de la ambigüedad, es causa de su oquedad de ideas, de su profundo vacío de soluciones, de su superficialidad, al fin y al cabo. Pero aún así, mantiene su vigorosa soberbia y su atractiva vanidad. De otra forma, no sería posible la reciente declaración de su partido, por la que se anuncia y advierte que "Suárez sólo intervendrá en los debates parlamentarios cuando lo haga Felipe González, porque su dimensión política es tan importante que debe reservar con la máxima eficacia su tiempo y sus intervenciones". Me he quedado turulato al leer semejante memez.

Don Adolfo no está en condiciones de exigir demasiado. Es el líder de un partido en "slalom", que es un descenso más atribulado. Si precisamente quiere recuperar posiciones no debe ocultar a la mirada pública su mejor virtud, que no es otra que su innegable atractivo personal. Suárez consigue muchísimos más votos con la sonrisa sosegada que con su palabra poco convincente. De estar en su lugar, este servidor de ustedes aprovecharía cualquier coyuntura para aparecer en público, ya que en España más que oír, se mira, y más que escuchar, se ve.

Pero lo realmente gracioso de la declaración del CDS es el final. Allí donde dice que "su dimensión política es tan importante que debe reservar con la máxima eficacia su tiempo y sus intervenciones". ¿Quién, entonces, va a ser el encargado de intervenir? El CDS es Suárez, con sus defectos y sus virtudes, y el resto, con los debidos respetos y perdones, es puritita morralla. Además, no está del todo demostrado que la dimensión política del duque sea tan importane como el duque y sus amigos creen. El duque protagonizó una transición que le puso en bandeja el gran autor de la misma, que no es otro que el Rey. El duque dilapidó un partido, UCD, que parecía imposible destrozar. El duque tuvo una memorable y dignísima actitud en el asalto al Congreso de los Diputados el 23 de febrero de 1981. Pero esa valentía y dignidad innegables no conceden "importancia política". Eso es otra cosa. Altanero y machote, lo que se quiera, pero Churchill no es.

Ni de lejos. Menos soberbia, don Adolfo.

Ramón

Navidad, un tiempo distinto

Luis Riesgo Ménguez
Carmen Pablo de Riesgo
Psicólogos

«He aquí que una Virgen concebirá y dará a luz un hijo que tendrá por nombre Enmanuel» (Is., 7,14)

NAVIDAD debe ser un tiempo distinto en todos los hogares. Un tiempo en el que los padres harán cuanto esté en su mano para que el ambiente material de la casa sea diverso al del resto del año: adornos, christmas, el belén, el árbol... Pero también ha de ser distinto el ambiente espiritual. La comprensión, el amor, la mutua entrega entre cuantos constituyen la familia deben adquirir por estas fechas especial relieve. El padre procurará aliviar a la esposa de sus quehaceres. La madre se esforzará por no dejarse agobiar por las múltiples ocupaciones propias de estas fechas, convencida de que vale más una cena modesta compartida en paz y alegría, que el más exquisito de los banquetes con nerviosismos, caras largas y mal humor. Y tanto él como ella se esforzarán por dialogar más entre sí y con los hijos, supliendo con ese diálogo muchos silencios que dañaron la convivencia a lo largo del año.

La lectura en común del pasaje evangélico que narra el gran acontecimiento, los villancicos, la misa del gallo, la visita a los belenes, etc., contribuirán asímismo a favorecer el ambiente espiritual a la vez que irán dejando profunda huella en el alma de los hijos.

Unamos a todo ello la caridad. Unos padres inteligentes aprovecharán estos días para poner a sus hijos en contacto con el Jesús que vive en el que sufre, en el que está enfermo, en el que nada tiene o a nadie tiene. Porque hay pobres de pan y hay pobres de afecto. Y unos y otros son doblemente pobres en Navidad. De ahí el que compartir con ellos algo de lo que poseemos, llevarles algo de nuestro cariño y darles algo de nuestro tiempo es entender cristianamente la Navidad.

Junto a ello vengan en buena hora la alegría y los mutuos deseos de felicidad, los regalos, las vacaciones... Todo está justificado porque es la expresión de gozo que nos desborda por el nacimiento de quien trae la paz a los individuos, a los hogares y a las naciones.

Navidad, finalmente, será también un tiempo distinto porque nos esforzaremos en desterrar de nuestro vocabulario la palabra enemigo para poner en su lugar la palabra hermano —conocido o desconocido—. Y no nos será difícil. Bastará que nos acerquemos de puntillas al pesebre y veamos cómo se refleja en los ojos asombrados de nuestros hijos la inocencia, la bondad y la ternura de aquel Niño, Hermano de todos los hombres, que hace ahora 1989 años nació en Belén.

M.C.D 2018

El agua volverá a cortarse a las once de la noche a partir del viernes

Burgos (G.A.).— El Ayuntamiento de Burgos ha decidido reducir las medidas de restricción de agua que en estos momentos están en vigor, y a partir del próximo viernes se procederá a cortar el suministro a las once de la noche, en lugar de a las nueve como se hace actualmente. Las diez horas de restricciones en vigor se verán reducidas, por lo tanto, a ocho horas, como ocurría en los primeros momentos.

Esta reducción se debe al ligero incremento registrado en el pantano de Uzquiza, que por primera vez en varios meses ha visto cómo aumentaba la cantidad de agua embalsada.

Más de 23 litros

Las lluvias caídas en los últimos días, especialmente el sábado y domingo, han sido de 23,1 litros por metro cuadrado en Uzquiza, lo que ha supuesto que las reservas del pantano aumentasen en 500.000 metros cúbicos, pasando de 4,6 hectómetros cúbicos (millones de metros cúbicos), lo que representaba un 6,22 por ciento de capacidad, a 5,1 hectómetros cúbicos (6,89 por ciento). Cabe reseñar, por ejemplo, que el año pasado por estas mismas fechas en Uzquiza había 16,9 hectómetros cúbicas, más del 300% con respecto a este año 89.

Esos 23,1 litros por metros cuadrado se han recogido, casi totalmente, entre el sábado y el domingo, cuando se registraron 12,9 y 9 litros por metro cuadrado respectivamente.

Esta leve recuperación del embalse, así como las previsiones meteorológicas, han hecho que el Ayuntamiento y el Servicio de Aguas hayan acordado la supresión de estas dos horas en las restricciones establecidas en último lugar (de 9 a 11 de la noche) a partir del viernes día 22, con el propósito de facilitar a los vecinos y a la industria de Burgos un mejor desenvolvimiento en el hábitat ciudadano y el deseo de que, si las condiciones climatológicas lo permiten, se puedan anular parcial o totalmente las restricciones, desde una óptica de prudencia, necesaria dada la situación actual de las reservas de agua, todavía muy precarias.

La Corporación desea hacer constar, asimismo, que sigue en vigor la decisión municipal de dejar sin efecto las restricciones de agua durante los próximos días 22, 23, 24, 25, 30 y 31 de diciembre, y el 1, 5, y 6 y 7 de enero. También continúa recomendando que es necesario seguir utilizando el agua de forma correcta y racional, ya que sigue siendo muy bajo el caudal de agua embalsada en el pantano de Uzquiza. En este punto se podría recordar que cuando se procedió a anunciar las primeras medidas, de cortes nocturnos en el suministro de agua, el agua embalsada se situaba en una proporción similar a la actual, por lo que las recomendaciones para que no se derroche siguen teniendo la misma vigencia que en el pasado mes de octubre.

Comisión de Gobierno

Por otra parte, el próximo miércoles celebrará sesión ordinaria la Comisión Municipal de Gobierno. El orden del día de la misma la componen 18 dictámenes, siendo mayoritarios los que hacen referencia a solicitudes de licencia de obras.

Entre los mismos se encuentran el presentado por Camaolsa, para la construcción de 8 viviendas unifamiliares en hilera en el barrio de Villatoro; o el presentado por el Instituto Nacional de la Salud, del Ministerio de Sanidad y Consumo, para la remodelación del ambulatorio Alcalde Martín Cobos, en la avenida Eladio Perlado; también se estudiará la solicitud de Promociones Villa Jimena, S.L., para la construcción de 8 viviendas unifamiliares en el Paseo de Los Pisones, del número 39 al 43; o la legalización de la construcción de 120 viviendas, locales comerciales y garajes en la calle Barrio Gimeno, San Cosme y Concepción, promovidas por Inmobiliaria Río Vena, S.A.

Parking Plaza Mayor

Dos puntos, cuya aprobación será sometida a estudio, serán los del gasto para las Aulas de Tercera Edad y la revisión de tarifas del aparcamiento subterráneo de la Plaza Mayor para el ejercicio 1990. Actualmente, durante las tres primeras horas de estacionamiento en dicho parking están en las 90 pesetas, y podría pasar a las 95 ó 100, según se decida en la reunión de mañana miércoles. Como ya es habitual, a partir de la cuarta hora la cantidad que hay que abonar es inferior a las primeras, y por dejar el coche estacionado durante todo el día actualmente se abonan 800 pesetas, lo que variará a partir del mes de enero del próximo año.

Por último, entre los puntos que se someterán a la aprobación del máximo órgano de gobierno municipal está el de la aprobación de la tercera certificación de construcción de las Piscinas Municipales en el Complejo Polideportivo de San Amaro, que presenta el Servicio Municipalizado de Instalaciones Deportivas.

Abeto iluminado

Por otra parte, hoy se procederá a iluminar el abeto que se ha instalado en la Plaza Mayor, y que era uno de los motivos previstos por el Ayuntamiento para ambientar esta zona de la ciudad de cara a las fiestas de Navidad. También se está terminando de iluminar el Espoloncillo, y de instalar la megafonía necesaria para que se puedan oír villancicos en la zona centro, especialmente Espolón y Plaza Mayor, durante estas fechas tan significativas para todos.

Otras calles de la ciudad, que se había previsto su iluminación con motivos navideños, pero cuyas obras no habían podido terminarse el día 8, cuando se inauguró la iluminación extraordinaria, están ya a punto de entrar en funcionamiento.

La Agrupación de Municipios Nucleares, con Pilar Brabo

Burgos (DB).—Ayer se reunieron en Madrid alcaldes que integran la Agrupación de Municipios Nucleares, que está formada, como se sabe, por los núcleos de población que se hallan situados en un radio de acción de diez kilómetros de las centrales atómicas. Con relación a Garoña se desplazaron a la capital de España el alcalde de Valle de Tobalina, don Bonifacio Gómez Fernández; el de Frías, don Segundo Bergado y el de Valdegobía (Alava).

Parece ser que está reunión estaba provocada por los acontecicimientos acaecidos recientemente en Vandellós y en la propia Santa María de Garoña, por lo que llevaban diferentes propuestas que expusieron a la directora general de Protección Civil, Pilar Brabo, que los recibió por la mañana.

Entre las propuestas que se llevaban figuraba la de las ayudas económicas, no sólo la que se recibe para infraestructuras, sino la que debería sustituir al canon que antes percibían estos municipios y que desapareció a raíz de crearse el IVA.

El director de la Energía, del Ministerio de Industria, que estuvo presente, explicó cómo había de distribuirse el dinero que se tiene acordado entregar a estos municipios y Pilar Brabo explicó los pormenores del Plan de Emergencia Nuclear (PEN) que entrará en vigor el próximo año.

Esta mañana serán recibidos en el Consejo de Seguridad Nuclear.

AHORA SU DINERO VA A DAR MAS DE SI

Máxima rentabilidad

12,08%

T.A.E.

desde la primera peseta
a partir de 2.500.000

- Imposiciones a plazo de un mes.
- Interés nominal del 12%.
- Cobro mensual de intereses.
- Sin gastos ni comisiones.

Y para imposiciones anuales de 1.000.000 de pesetas,
11% de interés nominal = 11,30% T.A.E.
con pago semestral de intereses.

Solicite mayor información en nuestras oficinas

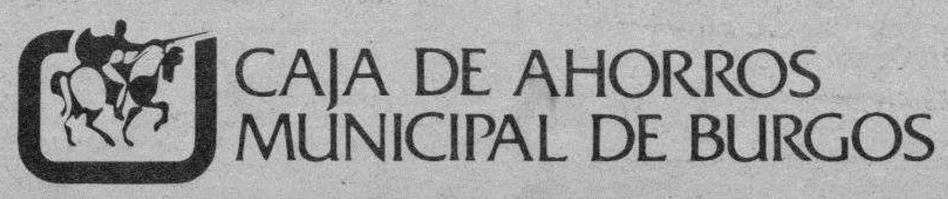

M.C.D 2018

Seminario fiscal para la empresa en la Cámara de Comercio

Burgos (DB).— La Cámara de Comercio e Industria, en colaboración con Arthur Andersen, ha organizado un seminario fiscal para la empresa titulado «Novedades tributarias y cierre fiscal 1989», que se celebrará entre los días 26 y 27 del presente mes.

El seminario se plantea con el doble objetivo de analizar aquellos aspectos que puedan presentar opciones de planificación fiscal en el Impuesto sobre Sociedades con vistas al cierre del ejercicio 1989, y examinar las modificaciones más significativas que dicho ejercicio ha deparado en materia tributaria.

La exposición correrá a cargo del equipo directivo del despacho y asesoría legal y fiscal de la empresa colaboradora, e irá apoyada con diapositivas y transparencias, entregándose una carpeta que recogerá los aspectos tratados.

En el temario del seminario se incluyen temas como el de la optimización del cierre fiscal del presente ejercicio, y las actuaciones sobre la base imponible del Impuesto sobre Sociedades. La liquidación del impuesto, los incentivos a la inversión, la planificación fiscal del ejercicio y la reciente jurisprudencia serán algunos de los temas abordados en el primer punto. Sobre la segunda parte, tributación de las operaciones financieras, se analizará la problemática de las participaciones en capital y los activos financieros con rendimiento explícito versus implícito, entre otros asuntos.

Convocados cursos de Música y Ciencias Sociales para profesores

Burgos (C.P.).— Durante la pasada semana el Centro de Profesores de Burgos convocó dos cursos, destinados, al profesorado de su zona de adscripción, sobre Didáctica de la Música en la Educación Infantil y Primaria, y el Curriculum de Geografía, Historia y Ciencias Sociales en relación a la Reforma Educativa.

El primero se dividirá en dos fases, de 30 y 20 horas de duración, con trabajo todos los martes, en horario de 18 a 20 horas. El objetivo perseguido con este curso es el de proporcionar al profesorado materiales que faciliten una tarea donde el niño/a sienta la música antes de aprenderla, disfrute sintiendo la música. Las inscripciones deben hacerse en el CEP antes del viernes, 22 de Diciembre, estando previsto el comienzo de la actividad el 16 del próximo mes de Enero.

Por su parte, y con desarrollo simultáneo en los cuatro CEPs de la provincia, permanece abierto hasta el día 22 el plazo para tomar parte en el referido curso de Ciencias Sociales. Su estructura comprenderá dos períodos: el primero —15 horas— se centrará en la profundización y debate del Diseño Curricular Base del Area en Educación Secundaria Obligatoria; el segundo —16 horas— acogerá ocho sesiones de trabajo-ponencias sobre distintos aspectos complementarios a la expresada propuesta curricular. En ambos, el horario de trabajo será de 6 a 8 de la tarde, con inicio el 8 de Enero próximo.

Notas y avisos

Asociación «Todos Unidos»

Burgos (AV).— Dentro de la Campaña de la Asociación Vecinal «Todos Unidos», anuncia para hoy, martes, a las ocho de la tarde, y en el salón de la Caja de Ahorros Municipal, en la calle San Juan de Ortega, una charla debate sobre el asunto de la construcción. La nota difundida dice que han sido invitados el alcalde y el abogado de la acusación popular, Emilio Martínez.

La Navidad y María Mediadora

«Siembra amor... y brotará alegría».

Y con nuestros mejores deseos de felicidad la Asociación de Padres de Alumnos del Colegio María Mediadora y la Dirección del Centro os invita a una representación navideña que tendrá lugar mañana, día 20 de Diciembre de 1989, a las 8 de la tarde, en el salón de actos del colegio.

Autor del retablo: don Juan José Pérez Solana.

Amenizará la representación la Coral Nuestra Señora la Real y Antigua de Gamonal, dirigida por don Jesús del Campo Guilarte.

Quedan invitados todos los padres de alumnos y de antiguos alumnos.

Fiesta navideña en el Hogar del Carmen

Burgos (I).— El pasado domingo, bajo el patrocinio del Excelentísimo Ayuntamiento, tuvo lugar en el Hogar de la calle del Carmen, dependiente del INSERSO, la representación del espectáculo «Retablo de Navidad», magnífica conjunción de voces, luces y poemas, donde también el silencio juega un decisivo papel, según declaró el director don Angel del Campo Camino, en la presentación.

Tomaron parte en el evento: «Coral Hispana», «Coro Parroquial de Fátima», «Danzas Doña Sol» y Grupo «Rapsodas y Juglares».

Contribuyó al éxito de este espectáculo la cuidada decoración del escenario y el colorido del vestuario de los componentes.

Las voces, escenas y poemas, propios de verdaderos profesionales merecieron el elogio del público, que premió a los actores con una larguísima ovación.

Rechazo de los ataques a la imagen empresarial

FAE estimula la unidad de esfuerzos en favor del crecimiento industrial burgalés

Burgos (F.). — La Federación de Asociaciones Empresariales de Burgos ha acordado hacer pública la siguiente comunicación donde se rechazan los ataques a la imagen de Burgos y de sus empresarios: y se aborda el momento actual en orden a la promoción de suelo e implantación industrial:

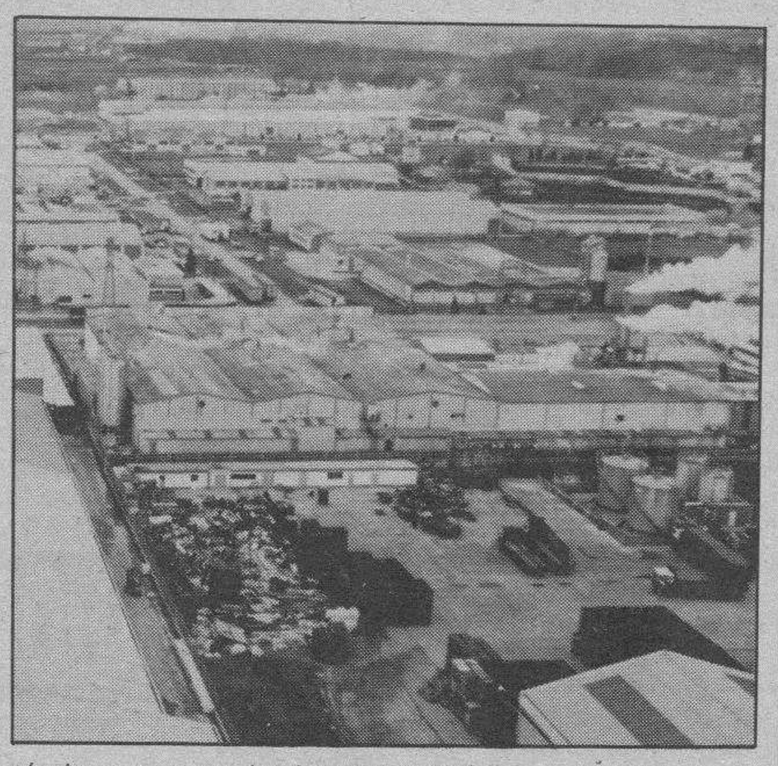

«La favorable coyuntura económica actual y las expectativas del desarrollo industrial, comercial y de comunicaciones de Burgos de cara a los próximos años, en la perspectiva de los años 90, exigen por parte de las instituciones, organismos, organizaciones profesionales de empresarios y trabajadores y, en general, de toda la comunidad burgalesa, tener una serie de ideas claras, sobre los criterios a seguir para fomentar la inversión productiva e incrementar las cotas de competitividad de las empresas de nuestra provincia creando empleo, en cantidad y calidad.

La FAE de Burgos entiende que el fomento de la riqueza y el empleo futuro de Burgos pasa por las siguientes actuaciones:

1.° Animar la inversión productiva empresarial propia y ajena mediante una clara política de oferta de suelo industrial lo suficientemente atractiva que permita el establecimiento de nuevas empresas, y fundamentalmente ampliando los ya practicamente agotados polígonos de Gamonal y Villalonquéjar, a sí como los de Aranda de Duero y Miranda de Ebro, invirtiendo el sector público en su obligación de traer futuro a nuestro presente, llegando incluso a ofrecer gratis los terrenos e infraestructuras necesarios cuando la previsible creación de riqueza y empleo, así lo aconsejen.

2.° Siguiendo los criterios de la CEOE, la reforma fiscal que se propugna debe pasar por el principio de que toda inversión autenticamente productiva, y no especulativa, destinada a crear riqueza y puestos de trabajo debe ser exonerada parcial o totalmente, por tiempo determinado o para siempre, de impuestos sobre dicha inversión.

3.° Resultan increíbles y suicidas las actitudes y políticas antiempresariales de grupos anónimos o conocidos burgaleses que atacan, tirando piedras contra su propio tejado, a empresas, como Campofrío, —que tras años de fecunda implantación en nuestra ciudad y queriendo aumentar aún más la enorme riqueza económica, laboral y social que ha generado, pretende ampliar aún más su actividad en Burgos—, movilizando al aparato judicial y a los medios de comunicación provinciales y regionales, sin darse cuenta de que desalientan el dinamismo del empresariado burgalés y la posibilidad de que iniciativas y capitales foráneos se establezcan en nuestros polígonos.

La FAE de Burgos se congratula de la decisión de la Comisión de Gobierno del Ayuntamiento de ofrecer a la Junta de Castilla y León la cesión gratuita de los terrenos necesarios para que las empresas S.A.A.B.-SCANIA y TOYOTA, del sector de automoción se instalen en Burgos y que otras empresas puedan acogerse a medidas de fomento a las inversiones públicas en Burgos y a los beneficios fiscales correspondientes.

4.° La FAE estima que tanto las organizaciones empresariales como los organismos regionales y provinciales competentes, deben colaborar unidos en lograr para los polígonos existentes las comunicaciones directas y accesos necesarios para su máximo desarrollo y funcionalidad de modo que los polígonos y sus ampliaciones tengan comunicación directa entre sí y con las carreteras de salida y entrada de la ciudad, para evitar las incomodidades que ocasiona el transporte pesado.

Sobre la responsabilidad que contraemos todos ante el futuro, por el fomento de informaciones sobre hechos en vías de investigación, prejuzgando y condicionando situaciones que competen a la justicia, será la propia ciudad la que exigirá un día responsabilidades por juicios preestablecidos, cuando el daño causado en nuestra imagen y credibilidad, ya no tenga solución.

Hacemos un llamamiento a la cordura, la colaboración de todos, y que lo mal o bien hecho se deje llevar por los cauces que en una democracia bien entendida todos debemos respetar».

Adjudicadas las obras en el Canal de Riaza

Burgos (DB). — El Gobierno, a través de la Dirección General de Obras Hidráulicas del MOPU, ha adjudicado las obras de las nuevas conducciones del canal de Riaza en varios términos municipales de Burgos y de Valladolid a Alberto Sánchez Rodrigo, en la cantidad de cerca de treinta y ocho millones de pesetas.

Mediante contratación directa, también ha adjudicado los servicios de asistencia técnica para apoyo de campo de dos zonas. Una de ellas a sido entre Valdenoceda e Incinillas en Burgos, a favor de «Internacional Topografía, S.A.» por un importe de más de siete millones de pesetas.

Asimismo, se ha adjudicado el servicio de asistencia técnica para la restitución fotogramétrica de una zona de la provincia de Burgos, concretamente en Aranda de Duero, a favor de «Aerotopo, S.A.» con un presupuesto compartido con otras dos zonas, por un importe superior a los cinco millones de pesetas.

Asamblea de la Asociación de Profesionales de Radio-TV

Burgos (DB).— Como es tradicional en las vísperas de la Navidad, el pasado domingo tuvo lugar una asamblea de la Asociación Provincial de Profesionales de Radio y Televisión, presidida por su titular, don José María López.

Fueron aprobadas las cuentas de la entidad y el acta de la reunión anterior, presentando luego su informe y sus propuestas la junta directiva referidas a actividades asociativas a nivel nacional y otras de interés profesional local, entre otras, la concesión del micrófono de oro por parte de la Federación Nacional, proyectos de mejora en los servicios a los asociados y otras iniciativas. Fueron tratados otros asuntos de interés de la Asociación y posteriormente se reunieron en una comida de hermandad, en la que se expresó el deseo de felicidad para todos los profesionales de la Comunicación en Burgos.

Visita a DB

Treinta y tres alumnos de octavo curso de EGB del Colegio Público «Capiscol», acompañados de una de sus profesoras, visitaron nuestro periódico, dentro de sus actividades extraescolares. Las instalaciones les fueron mostradas por personal de la Casa, que les explicó el proceso de cada edición.

M.C.D 2018

Los burgaleses jugarán más de 1.500 millones a la lotería el día 22

Burgos (G.A.).— Los burgaleses habrán gastado en lotería, concretamente para el sorteo extraordinario de Navidad, 1.513.250.000 pesetas, lo que supone que habrán comprado 60.530 billetes. Hay que tener en cuenta que cada uno de esos billetes consta de diez décimos, a 2.500 pesetas cada décimo.

En Burgos capital, concretamente se han recibido 36.282 billetes, lo que supone 907.050.000 pesetas para el sorteo extraordinario del próximo viernes, día 22 de diciembre, mientras que en el resto de las localidades que conforman la provincia se han remitido para su venta 24.248 billetes (242.480 décimos), lo que representa un total de 606.200.000 pesetas.

Estas cifras reflejan que se ha producido un incremento del 7,45 por ciento en relación a los billetes remitidos a la provincia de Burgos, durante el año 88, por el Organismo Nacional de Loterías y Apuestas del Estado.

En el sorteo de Navidad del pasado año los burgaleses invirtieron 1.408 millones, repartidos en los 56.329 billetes remitidos. En la capital se distribuyeron 357.430 décimos, que tenían un valor superior a los 893,5 millones, mientras que en el resto de la provincia los décimos repartidos fueron 205.860, por valor de 514,6 millones.

Este aumento del 7,45% es considerado como muy normal, ya que cuando el Organismo de Loterías hace las previsiones para las diferentes provincias, allá por el mes de marzo, siempre suele remitir entre un 5 y un 10% más que en el sorteo del año anterior, en este caso sobre el de 1988, indicaron en la Delegación de Hacienda.

Lo que ha descendido mucho ha sido la elaboración de participaciones con recargo. Este año se ha registrado un número muy pequeño de solicitudes, ya que las condiciones que se exigen por parte de Hacienda son muy estrictas. Tiene que ser una empresa o entidad pública, y que lo demuestre; que esté encuadrada como tal en el Gobierno Civil o una Orden Ministerial la haya declarado así, o que sea una institución benéfica, etc. Además, la gente cada vez es más reacia a comprar con recargo, que nunca debe superar el 20%, lo que no siempre se cumple.

Por lo que se refiere a las participaciones sin recargo, su elaboración no tiene ningún problema ni requisito, y pueden hacerlo cuando quieran, por eso su gran desarrollo. No obstante, y a raíz de los incidentes ocurridos hace dos años en Palencia, cuando se vendieron más participaciones de las que se podían, al tener menos décimos, han hecho que se registre un cierto temor o prevención a la hora de adquirirlas.

El vicepresidente de CSIF propone en Burgos el convenio único y la funcionarización «sin traumas»

Burgos (R. Ruiz).— Salvador Cardenete Ros, vicepresidente nacional de CSIF, propuso en el transcurso de una reunión informativa, celebrada ayer en Burgos con el personal laboral de la Función Pública, la firma de un convenio único sin diferencias salariales.

El encuentro informativo de los responsables de CSIF con el personal laboral se celebró en los locales de la AISS

Negociación colectiva, situación del funcionariado, elecciones sindicales y el reparto de fondos adicionales fueron los temas tratados en el encuentro que mantuvieron ayer representantes nacionales y provinciales de CSIF con el personal funcionario y laboral de las distintas administraciones.

«Existe una sentencia del Tribunal Constitucional que señala que los puestos de la Administración deben ser ocupados por empleados públicos funcionarios y no por personal laboral. Por eso, CSIF entiende que la funcionarización debe hacerse sin traumas para que el personal laboral que tenga la titulación exigida y en regla se pueda presentar a las oposiciones convocadas sin que se perjudique por ello a los funcionarios», indicó a DB el vicepresidente nacional de la Confederación Independiente de Funcionarios.

Respecto a la negociación del convenio colectivo, tanto local y autonómico como de carácter estatal, Salvador Cardenete, que actualmente se encuentra manteniendo contactos informativos por toda la Comunidad Castellano-Leonesa, defendió un convenio único que afecte por igual a todo el personal laboral de las tres administraciones al objeto de que «no existan —subrayó— convenios distintos con diferencias salariales dentro del mismo nivel».

Concurrir a las próximas elecciones

El vicepresidente nacional de la Confederación Sindical Independiente de Funcionarios comentó asimismo que otro de los temas que preocupan al personal laboral es el no haber recibido los 2.400 millones de pesetas que el CSIF firmó en su momento, «una cantidad que se ha incluído en el convenio de negociación colectiva para reclasificación y que el personal no ha percibido».

Asimismo, tras manifestar su desacuerdo con la política económica del ministro Carlos Solchaga al «pretender —dijo— la congelación salarial de los empleados públicos», afirmó que CSIF está preparada para concurrir a las próximas elecciones sindicales de 1990.

Venga a recoger su calendario

Ya puede pasar por cualquiera de las oficinas de la Caja del Círculo a recoger el tradicional calendario.

Se lo entregaremos por sólo efectuar un mínimo ingreso.

¡Le esperamos!

CAJA DE AHORROS Y MONTE DE PIEDAD DEL CIRCULO CATOLICO

M.C.D 2018

Pulso y púa de la Peña Guitarrista Burgense «Buen vecino de Burgos»

José Luis Rodríguez Pérez
Socio Protector

Etimología: Pulso: Seguridad o firmeza en la mano para ejecutar una acción con acierto.

Púa: Pieza triangular de carey con que se tocan ciertos instrumentos de cuerda.

Peña: Nombre que toman algunas entidades culturales y recreativas.

Guitarrista: Dícese de la persona que se dedica a tocar la guitarra.

Burgense: Relativo a Burgos.

Buen: Apócope de bueno. Precede a un nombre.

Vecino: Que habita con nosotros en barrio o casa.

La otra tarde, 2 de diciembre pasado, asistí a un concierto de pulso y púa de la más antigua rondalla de Burgos.

Era un concierto de la Peña Guitarrista Burgense, manifestación solemne del acervo cultural de esta veterana entidad, sociedad artística que desde hace treinta y nueve años anda entre nosotros.

Celebraban su aniversario con un gran diploma en su haber buen vecino de Burgos.

Yo, lo confieso, y en compañía de mi familia, todos quedamos gratamente sorprendidos por tan magnífico concierto.

El salón de actos que la Caja del Círculo tiene en la Plaza de España, le faltó el casi para estar a rebosar de personalidades, socios y amigos; era el premio que con nuestra asistencia generosa otorgábamos en prolongados y calurosos aplausos al final de cada obra.

Componían la rondalla tan sólo doce jóvenes repartidos en los siguientes instrumentos; tres bandurrias, tres laúdes, seis guitarras y entre ellos su director y arreglista Francisco Sagredo. Edad media de todos los componentes quince años.

Al verles en el escenario entendí el esfuerzo que habrían hecho en preparar tan variado y apretado concierto, tal y como rezaba el programa.

El concierto de la Peña Guitarrista.

Con los preparativos de rigor comenzó tan magno acto.

Obras de Haëndel, Bach y Vivaldi, con la Danza n.º 1 de las Cantigas de Alfonso X El Sabio, fueron el repertorio de una primera parte magistral, con una afinación exquisita y esmerado gusto musical.

... Luego unos minutos de relax para el auditorio e instrumentos, nuevos por otra parte, que no para los componentes que hubieran seguido tocando todas sus obras ensayadas.

Y la segunda parte inició. Obras de Weber, Mozart, Tárrega, Albéniz, finalizando con «Matinal» de Francisco Sagredo, su director, y danzas burgalesas populares, arregladas en su armonización por su joven director, alma mater de estos artistas.

El baremo de nuestros aplausos hicieron justicia y a las voces de... «otra, otra» por algunos asistentes, dieron una propina hecha conjunción y melodía consagradas. ¡Enhorabuena!

A veces la minuciosidad en detalles es torpe y cansa. Más, en este caso es necesaria y concluyente.

Con el mimo de alguien que en la presentación del acto dijo ser actualmente presidente de la peña señor Fernando Villanueva, estos artistas noveles cumplidos en satisfacciones de todo ser humano, estrenaron instrumentos musicales justamente hoy.

Habían salido de Burgos a las 5,30 horas de la mañana, con dirección a Madrid, para regresar a las 15,30 horas con media docena de instrumentos nuevos, acompañados de su celoso presidente. Con ellos hicieron gala de su sabiduría en el relatado concierto.

Bien claro expresó el señor Villanueva el esfuerzo económico realizado por los componentes del grupo, ya que la entidad en precaria situación de recursos no podía cumplimentar tan deseada necesidad, aportando dichos jóvenes todos los ahorros de que disponían y ayuda de sus padres.

Pudimos deducir por otra parte, de que las ayudas de las corporaciones locales y autonómicas hacia esta emérita sociedad eran escasas o prácticamente nulas, para abordar la calidad estimada en sus actuaciones artísticas.

Qué bien les vendría una ayuda firme y continuada a esta entidad buen vecino de Burgos.

En este su XXXIX Aniversario, desde éste nuestro Diario, hago sincero reclamo a las personas competentes en secciones de cultura de diversas corporaciones, para que sean más participativas en pro de la misma.

Y a tí querido lector asiduo, hazte socio protector. Estos jóvenes necesitan el apoyo de todos y nos dicen, «ayúdennos a amortizar los instrumentos que la púa y el pulso lo ponemos nosotros».

«Buen vecino de Burgos» es un título otorgado por el Ayuntamiento de nuestra ciudad ganado a pulso, pero hoy necesitan la púa para seguir siendo nuestros vecinos.

«Guitarristas» os necesitamos, siendo siempre en esta Peña pulso y púa de nuestro Burgos.

Fiestas de convivencia en Navidad de los cursos municipales

Burgos (CM).—Los cursos municipales, durante la presente semana han programado las habituales fiestas-convivencia, con las que todos los años se celebra la Navidad.

Este año las actividades extraordinarias de estas señaladas fechas, en donde se refuerza el objetivo de pacífica convivencia que preside toda convocatoria municipal, han comenzado por la visita del equipo técnico de los cursos a todos los barrios de la ciudad que han participado en el «Taller Comunitario de Ambientación Navideña», actuando de jurado de dicho concurso.

Concurso comunitario de Navidad

Esta actividad pretende ser un recordatorio de las múltiples técnicas aprendidas a través de los diferentes talleres impartidos durante el año, cuya muestra, realizada y aplicada por el grupo como adorno del árbol y Misterio o como ambientación adecuada en estos días de reunión familiar, quedará en cada Centro.

La imaginación y la mayor participación, en la que han intervenido delegados y alcaldes de barrio, han contribuido, tanto o más, a la presentación de originales y armoniosas composiciones, que invitamos a contemplar. Once han sido los barrios participantes: S. Julián, S. Pedro de la Fuente, S. Pedro y S. Felices, S. Esteban, Villatoro, Illera, Villímar, S. Cristóbal, Villayuda, Gamonal y 3.ª Edad de S. Bruno. Y reñido estuvo el fallo cuyo primer premio hubo de doblarse.

Fallo del concurso:

Dos primeros premios, para los barrios de S. Pedro de la Fuente y S. Esteban.

Segundo premio, barrio de S. Julián.

Tercer premio, barrio de Villímar.

La entrega de los mismos se hará el día 28.

Fiesta juvenil interbarrios

Dirigida a los alumnos de BUP, FP, y EGB, además de preescolar, tuvo lugar ayer en el Centro S. Bruno. Contará con su participación en diferentes juegos educativos, concursos, teatro y canciones. Actuará la Tuna de Magisterio y serán repartidos regalos y golosinas. Contará, así mismo, con servicio de transporte cuyo horario será dado a conocer por el animador socio-cultural municipal de zona y figurará en el tablero de los centros municipales respectivos.

Fiesta de escuela infantil

Dirigida a los alumnos más chiquitines, de 2 y 3 años. Tendrá lugar hoy, martes 19, en el horario habitual de la mañana. Se desarrollarán especiales juegos simbólicos y de psicomotricidad, canciones y escenificación, con regalos y golosinas. Serán entregados los «trabajos personales».

Convivencia interbarrial de adultos

Organizada por y para los alumnos de madurez y tercera edad, con los objetivos de encuentro y participación. Tendrá lugar hoy, martes 19, a las 17 horas, en el Centro S. Bruno. Contará con la tradicional música de dulzaina, y con la escenificación por las alumnas de una simpática obra de teatro.

Se desarrollarán también, los tradicionales concursos de «repaso» de los conocimientos adquiridos y pruebas de psicomotricidad, por barrios. Cada alumno lleva su merienda que comparte con sus compañeros de mesa.

En la misma actuará la citada Tuna y el cantautor Carlos López, terminando con baile. Se ha dispuesto servicio de transporte.

Fiesta-homenaje a la tercera edad

Organizada por los alumnos-delegados de los barrios, con el objetivo del reencuentro de los abuelos con antiguos conocidos de diferentes barrios burgaleses, es una actividad abierta a toda la 3.ª Edad, que podrá venir invitada por los alumnos. Tendrá lugar mañana, miércoles 20, a las 17 horas en el Centro S. Bruno.

Los alumnos les brindarán una pequeña escenificación y el coro de los cursos municipales traerá al recuerdo de tradicionales villancicos castellanos.

Rescate de cocina popular

Tiene como en ediciones anteriores el objetivo de rescatar y recopilar la tradicional cocina casera, asequible a todos los bolsillos, recogiéndola tal como hoy se elabora en nuestra comunidad burgalesa, a fin de favorecer con ello su divulgación, conservación y posterior recuerdo. El Ayuntamiento ha editado ya otras versiones.

Al igual que el curso anterior, cuya edición fue tan acertadamente elaborada por don Jesús M.ª Jabato, ésta, estará también integrada por las recetas presentadas y elaboradas por las propias alumnas, en los seminarios-taller de consumo-cocina que se han impartido durante el año en los cursos municipales-Proyessa. En ellas figura, así mismo, su presupuesto, que ha de ser modesto. Esta sencilla pero valiosa labor de ayuda mutua entre los alumnos supone el alcance de niveles de autonomía social y madurez que facilita la capacitación para asumir otras responsabilidades mayores.

El concurso, en su fase final, tendrá lugar el jueves 28 en el Hotel Fernán González, con la presentación de los platos de las 16 finalistas.

CENTRO ADELGAZAMIENTO BURGALES
DESEA A LOS BURGALESES FELICES NAVIDADES
C/. SANTANDER, 11-3.º, puerta 4.
Telf. 26 26 42

TORREVIEJA
GRUPO 89 DE GESTIÓN S.L.
Calle Azorín, 8.
Telfs. (96) 5717212 — 5717650
TORREVIEJA (Alicante)
LE INVITA A VISITAR EN LA SALA DEL
HOTEL CORONA DE CASTILLA
C/. Madrid, 15. Burgos.
Durante los días 19 y 20 Diciembre,
SUS MAGNIFICAS PROMOCIONES EN TORREVIEJA
NO LO DUDE
INVIERTA SEGURO CON NOSOTROS

AGENTE COMERCIAL
A comisión precisa para provincia de BURGOS para venta de elementos transmisión, reductores, variadores de velocidad y accesorios.
Dirigirse a INDUSTRIAS MECANTEX, S.A. Campos Crespo 54, 16017 VALENCIA.

M.C.D 2018

Demasiadas contradicciones entre los testigos en el juicio contra Demetrio Madrid

Burgos (A. J. Mencía).— Después de casi diez horas de interrogatorios, las conclusiones de la primera jornada del juicio contra el ex-presidente de la Junta de Castilla y León se refieren fundamentalmente al elevado número de contradicciones existente entre los testigos de la acusación y de la defensa. Aunque, bien es verdad, que todos coinciden que mientras Demetrio Madrid llevó personalmente la gestión de «Pekus» la empresa funcionaba. Hay, sin embargo, una frase clave en el interrogatorio, y es si Esteban Cisneros, al que la familia Madrid vendió la empresa zamorana, pronunció en algún momento que «Demetrio Madrid debía darle dinero para comprar Pekus». Hoy seguirá la vista, que puede terminar esta misma mañana.

A las diez y media de la mañana comenzó en el Tribunal de Justicia de Castilla y León el juicio presidido por Antonio Nabal. La jornada matutina duró tres horas y media. Cada uno de los acusados: Demetrio Madrid, su hijo Adolfo y Esteban Cisneros, intervino alrededor de una hora contestando progresivamente a las preguntas del Ministerio Fiscal, de la abogada acusadora, María Jesús Díaz Astrain y de cada uno de los defensores, José María Mohedano, por parte del ex-presidente de la Junta, Francisco Izquierdo, por Adolfo Madrid, y Manuel Rodríguez, defensor del tercer encausado, Esteban Cisneros.

Declaración de Demetrio Madrid

Posteriormente, y según comenzaba su declaración tampoco se alteró su semblante. De hecho la defensa pretendía descargar toda la culpa en los trabajadores y, sobre todo, el mostrar a Demetrio Madrid al margen de la venta de la empresa «Pekus» como un buen empresario.

Demetrio Madrid centró su intervención en la descripción de las diversas fases que existieron en la vida de «Pekus», desde su creación en 1973 hasta su venta en 1985 a Esteban Cisneros. «Toda mi vida he sido técnico textil. Era la base de una actividad a la que me podía dedicar. La empresa comienza a marchar con el lastre de no tener un capital social independiente».

A partir de 1977 comienza a compatibilizar la actividad política con la empresa. Se produce además la crisis económica y llega a acumular un déficit de 30 millones de pesetas. Es entonces cuando recurre por primera vez a Esteban Cisneros,al que nombra encargado de «Pekus» con el objetivo de mantener la empresa. Para Madrid hubiera sido razonable cerrar entonces la empresa, sin embargo alega la «voluntad de que se mantengan sobre todo los puestos de trabajo».

García Ancos, fiscal, señaló como fecha clave para la marcha de «Pekus» el año 1983 cuando el acusado accede a la presidencia de Castilla y León y la empresa textil queda sin dirección. Demetrio Madrid justificó su separación de «Pekus» por el hecho de que al acceder a la presidencia de la Comunidad Autónoma se planteó una incompatibilidad legal expresamente contemplada en la Ley y otra de carácter moral.

Desconocía la situación económica de Esteban Cisneros

Demetrio Madrid argumentó en la hora del interrogatorio que se desvinculó de toda la gestión de la empresa desde 1983 que fue llevada por su hijo Adolfo, a través de un mandato ratificado por un escrito notarial. Además aseguró desconocer la situación económica de Esteban Cisneros cuando su hijo le vendió la empresa y que sólo le preocupaba su capacidad técnica en la industria textil.

Reiteró repetidas veces que lo único que pretendía era descartar el despido de los trabajadores, aunque a partir de 1983 no se realizara ninguna actividad productiva en «Pekus». «Para pagar durante dos años los salarios a los trabajadores llegué a tener embargados todos mis bienes y el embargo de mi retribución como presidente de la Comunidad Autónoma». Preguntado por Antonio Nabal de la razón de la venta de «Pekus» el 11 de junio de 1985 afirmó: «La causa fundamental fue la continudad de los puestos de trabajo».

Inmediatamente pasó a declarar Adolfo Madrid, cuyo punto principal de controversia surgió a la hora de precisar si la orden de vender la empresa a Esteban Cisneros fue adoptada por él mismo o la realizó siguiendo las instrucciones de su padre. «Insisto en que mi padre para lo que me mandaba era para que buscase soluciones. En ese mandato veo mil soluciones posibles, una de ellas la venta de la empresa».

Los tres acusados frente a los magistrados.

«Es una batalla campal»

La declaración de Esteban Cisneros se basó en la acusación a las trabajadoras denunciantes de ser las principales protagonistas del fracaso de la empresa: «Como titular empiezo a trabajar a partir del 1 de julio del 85. El personal ya empieza a decirme ese mismo día que con un millón de pesetas a cada una no existirían problemas, sin no no trabajarían». La venta de «Pekus» le había costado al nuevo propietario tres millones de pesetas.

Para Cisneros las trabajadoras no sólo se negaron a trbajar sino que también adoptaron posturas de boicot hasta el punto de que prendas que se confeccionaban salían deliberadamente con taras. Aseguró que cuando compró «Pekus» tenía una cartera de pedidos que harían viable la empresa, pero por la negativa a trabajar de los empleados perdió clientes, comenzaron los problemas con los proveedores y la empresa marcha cada día peor. «Todas son formas vejatorias hacía mi mujer y en algunas ocasiones hacia mis hijos. La situación es insostenible». Comienzan los despidos y la historia en la que hoy nos encontramos.

La jornada maratoniana de la tarde

Más de seis horas duraron los interrogatorios vespertinos, desde las cinco de la tarde a las once de la noche. Por el estrado pasaron a declarar testigos de la acusación (la mayoría de ellos personados en la querella) y de la defensa. Muchas contradicciones entre ellas que hicieron repetir una y otra vez las mismas preguntas tanto a los acusadores como a los defensores. Mohedano, a media tarde, solicitó la posibilidad de realizar careos, que al final no tuvieron lugar.

Para los testigos, tanto de la acusación como de la defensa, la empresa «Pekus» empieza su declive a partir de la elección como diputado de Demetrio Madrid.

Catorce testigos declararon, ocho solicitados por la acusación y el resto por la defensa. Frases de todo tipo surgieron a lo largo de las seis horas: «No era agradable cobrar el salario y no trabajar»; «mientras el señor Madrid no suelte la «guita» no me hago cargo de la empresa»; «antes de la venta de la empresa fue un gran jefe», etc. Las dudas fundamentales se centraron en si Esteban Cisneros estaba esperando dinero de Demetrio Madrid para comprar la empresa y proceder a los despidos. Para la acusación este es un hecho clave, para los defensores hay algo más que debe explicar la actitud de las trabajadoras tras la venta de «Pekus»: «Mientras cobraban -asegura una testigo de la defensa- no hubo problema. Al llegar Cisneros comenzamos a trabajar pero las compañeras no estaban muy de acuerdo y se negaron a trabajar, además la disciplina provocó el rechazo por parte de algunas».

Apuntes de un juicio

El juicio de Demetrio Madrid, su hijo y Esteban Cisneros, no estuvo exento de anécdotas.

A las dos horas de comenzar, Nabal Recio suspendió momentáneamente el acto. Todos pensamos en el pitillo pertinente. El presidente del Tribunal explicó lo sucedido: la abogada acusadora se encuentra embarazada y necesitaba un descanso.

Sólo se permitieron fotos al principio. Todos sentados. Sin embargo, una cámara de DB captó el momento de la declaración del ex-presidente de la Junta.

Dos de los acusados comenzaron a declarar con las manos en los bolsillos. Mohedano, experto en imagen, les avisó enseguida.

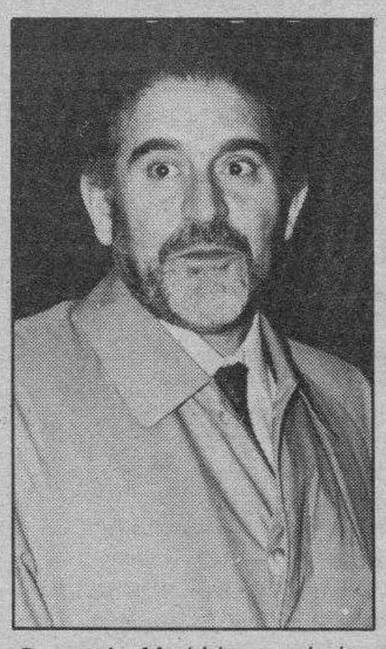

Demetrio Madrid, uno de los inculpados

Mohedano, por cierto, se convirtió en uno de los protagonistas del juicio. No es fácil coincidir en la misma persona la de diputado socialista, abogado en ejercicio, elegido por la jet y ex-presidente de la Asociación de Derechos Humanos.

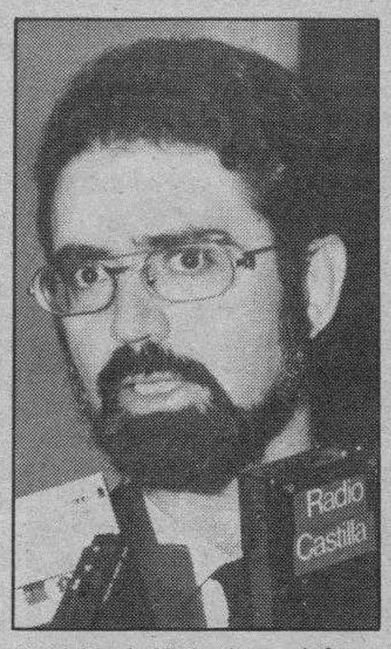

José María Mohedano, defensor de Demetrio Madrid.

Un buen servicio de megafonía permitió seguir el juicio al público presente (muchos de ellos jubilados) y a la Prensa destacada de la región.

María Jesús Díaz Astrain, abogada acusadora.

TAGRA

EXTRAORDINARIO SURTIDO
EN
CHRISTMAS Y ADORNOS
NAVIDEÑOS

PRECIOS ESPECIALES
POR CANTIDADES

C/. VITORIA, N.º 13

¡AHORRE MAS DE UN 20 %

* EN CALEFACCIONES CENTRALES

En instalaciones donde tienen instalado sistema Electrónico en función de la temperatura exterior, con sistema «AUDIT-W-MIGESA».

* GENERADORES AIRE CALIENTE

El ahorro es mayor con Sistema «ABC-MIGESA» e incluso en generadores proceso industrial hasta temperaturas de 50° C.

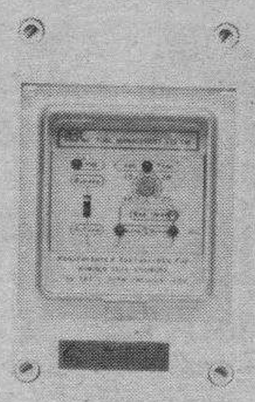

— GARANTIZADO Y RESPALDADO CON POLIZA DE AHORRO ENERGETICO POR COMPAÑIA DE SEGUROS MUY ACREDITADA

¡No lo ponga en duda!

Distribuidor Oficial:

COMERCIAL TAJADURA, S.A. C/. Aparicio y Ruiz, 3. Telf. 209676. Fax. 209676

M.C.D 2018

Hoy se clausura el III Encuentro sobre Autismo

Burgos (I. P.).—Desde el pasado día 11 que se inauguró el III Encuentro sobre Autismo, han pasado por él interesantes profesionales que han abordado temas como los diagnósticos, psicología, terapias, apoyo familiar, alternativas de atención, integración escolar o formación profesional de los autistas adolescentes y adultos.

Carmen Medrano, asesora técnica de la subdirección General de Educación especial del MEC, fué una de las ponentes en la jornada de ayer.

El Encuentro, organizado por la Asociación de Padres de Niños Autistas de Burgos, la dirección Provincial del INSERSO y el Centro de Profesores de Burgos, ha sido muy favorablemente acogido por profesionales de educación especial, educación infantil y de integración y en general, educadores, psicólogos, pedagogos, médicos y asistentes sociales.

Angel Riviere, profesor de Psicología del Lenguaje de la Univesidad Autónoma de Madrid y asesor técnico de la Asociación de Padres de Niños Autistas de Madrid intervenía días pasados. Riviere es uno de los mejores conocedores de la problemática de los niños autistas y destacó los importantes avances en el tratamiento y educación realizados los últmos veinte años.

Igualmente, destacaba los avances en investigación psicológica y biología del autismo que han ayudado al conocer qué les pasa a estos niños y cuáles son las alteraciones biológicas que se asocian con los cuadros de autismo.

Pese a todo, las causas no se conocen con exactitud, aunque existen estudios que demuestran que hay factores biológicos que incluyen como la rubeola prenatal, influencias genéticas o crisis epilécticas. Igualmente, hoy se entienden mucho mejor las funciones psicológicas que están alteradas, así como los mecanismos mentales y emocionales alterados.

El papel de la familia es fundamental, pero Riviere aseguraba que necesita la ayuda de profesionales, porque desde que se empiezan a percibir los primeros síntomas —antes de los tres años— y hasta el diagnóstico pasan al menos dos años muy tensos.

Los profesionales, por su parte, es imprescindible que sepan técnicas específicas de tratamiento, mientras los centros de educación para autistas tienen que ser muy pequeños, dado que la educación implica un ambiente muy ordenado, muy estructurado y muy directivo. En cuanto a la integración, Riviere manifestaba que depende del grado de autismo, ya que la dificultad es enorme en el caso de ese 75% de autismo que, además, se asocia con deficiencia mental. En este caso, es difícil que la integración les beneficie porque necesitan un tratamiento muy individualizado. Los autistas de coeficiente inteligente normal se pueden integrar, siempre que estén muy apoyados en la propia integración, «aunque tampoco será, una integración fácil, mientras el autismo no se cure». No obstante, señalaba que puede mejorarse mucho y, fundamentalmente, hay que tender a darles una vida lo más integrada posible a muchos autistas inteligentes e, incluso, deficientes no muy profundos; otros autistas necesitará apoyo profesional durante toda su vida, y vivir en ambientes muy estructuados, relativamente simples en los que puedan defenderse y no se sientan sobrecogidos por estimulaciones excesivas y donde no se les exija unas pautas comunicativas demasiado complejas.

Finalizó el concurso de villancicos

Ayer por la tarde, con marco en la Casa de Cultura de Gamonal, finalizó el concurso de villancicos que este año, como de costumbre, ha promovido la Asociación Belenista, en su XXXI Campaña de Navidad, contando con los auspicios de la Caja del Círculo. La última sesión, como las anteriores, constituyó un gran éxito. La fotografía nos muestra un momento de la entrega de premios.

Ultimas actividades de las Aulas de la Tercera Edad

Burgos A.T.G.).—Las Aulas de 3.ª Edad, gestionadas por el Ayuntamiento de Burgos, están desarrollando el último trimestre actividades incluídas en diferentes áreas, dentro de ellas, las últimas programadas para el período anterior a las vacaciones navideñas han sido:

Area de cultura

Desarrollada la sesión de «El teatro por dentro», a cargo de don Fernando Quintana, director de la Escuela Municipal de Teatro «Francisco Salinas»; la actuación folklórica del grupo «Tierras del Cid»; la actuación musical a cargo del grupo «Amigos» del colegio Liceo Castilla, dirigidos por el Hermano Arsacio.

Tuvo lugar ayer, en el salón de actos de la Casa de Cultura, Plaza San Juan, una sesión de cine fórum, con la película «Felices Pascuas» dirigida por J. A. Bardem.

Area de conocimientos

Con independencia de las áreas de inglés, expresión oral y escrita, y dentro de los seminarios específicos:

—Seminario «La Historia, el Arte y el Hombre», donde han sido estudiados los temas «Historia de Egipto: sus faraones»; «Segundo Escolar, Vida y Obra», con visita a la exposición de su Obra en el Monasterio de San Juan; visita a la Obra de Raquél Condado, en el Consulado del Mar; «Vivaldi» y «J. S. Bach» con audiciones de sus Obras.

Está programado para hoy, martes, 19 de diciembre, a las 5,30, en el salón de actos de la Casa de Cultura, Plaza San Juan, el seminario «La Navidad a través de los tiempos»; y una visita a la exposición conmemorativa del Camino Jacobeo, a las 6,30, en la citada Casa de Cultura.

—Seminario «La Historia, el Arte y los Pueblos» donde han sido estudiados los temas «La arquitectura en Egipto»; el montaje audiovisual «Un viaje por Egipto»; «Prehistoria y Arqueología», con visita al Museo Arqueológico de Burgos.

Está programado para mañana, miércoles, 20 de diciembre, a las 5,30, en el salón de actos de la Casa de Cultura, Plaza San Juan, «La Navidad en el Arte», y una charla-coloquio sobre «El consumo en Navidad», a cargo de Carmen Marcos.

Estos seminarios, han sido impartidos por el profesor Angel Gutiérrez, y coordinados por Marta Adrián.

—Seminario Médico, tratados los temas «La alimentación en la 3.ª Edad» a cargo del doctor don Eulogio Arroyo Arce, endoc rinólogo, jefe del Servicio Antidiabético de la Cruz Roja; «La higiene del anciano y su entorno: físico, psíquico y social» a cargo del doctor don Francisco Javier Mediavilla Bravo, médico titular de Asistencia Pública Domiciliaria de la Zona Centro.

Está programado para el próximo jueves 21 de diciembre a las 5,30, en el salón de actos de la Casa de Cultura, Plaza San Juan, con «Problemática actual de la hipertensión en la Tercera Edad: prevención y tratamiento» a cargo del doctor Marcos Reoyo Cuesta, médico, ex-delegado territorial de Sanidad.

—Seminario-Taller, Información al Día y Prensa. Se han tratado temas de actualidad semanal: la Cultura en Burgos, Organizaciones juveniles, Servicio Médico Telefónico, a cargo de Rosario Ruiz, periodista; y una Mesa Redonda en la que han intervenido Alejandro Rodríguez, jefe del Gabinete de Prensa del Ayuntamiento de Burgos, Juan Antonio de Miguel, Coordinador del área administrativa del Servicio Municipalizado de Aguas, y Javier Cob, jefe de Sección de Abastecimiento del Servicio Municipalizado de Aguas.

Areas de expresión plástica y expresión dinámica

Finalizarán sus actividades, de acuerdo con el programa, el próximo día 22 de diciembre.

Area de convivencia

Bajo la competencia de la asistente social, Ana Mendizábal, el consejo de alumnos está organizando una fiesta de convivencia navideña, que tendrá lugar el viernes día 22 de diciembre, en el Centro Cultural Municipal «Los Vadillos», y en la que se espera contar con todos los alumnos.

Habrá dulzaineros, villancicos, teatro, danzas, poesías, desfile de disfraces, y la actuación del cantautor Carlos López. También habrá una merienda convivencia.

Para inscripciones, dirigirse a los compañeros componentes del consejo de alumnos, bien en talleres, o durante los seminarios de las tardes. Este consejo, está compuesto por los alumnos:

Gerardo Abad, Emiliano Tajadura, Nory Fernández, Lucio Crespo, Trini Suárez, Clara Reyes, Mariano Castañeda, Casilda González y M.ª Jesús Mecerreyes.

SANTANDER
(Apartamentos)

Les ofrece en el Sardinero, a 30 metros de la playa. Precios especiales para representantes y empresas.

CONSULTENOS
Telfs. 27 50 11-27 09 91

EMPRESA SECTOR ENVASE, EMBALAJE Y ETIQUETADO

PRECISA

REPRESENTANTE

Para cubrir Burgos, capital y provincia. Somos fabricantes de cintas adhesivas, etiquetas auto-adhesivas y etiquetas textiles. Garantizamos seriedad y absoluta reserva.

Interesados pueden dirigirse citando referencias a: JOSE IBORRA E HIJOS, S.L. Apartado 77. XATIVA (Valencia) (96) 2274949.

INTERESANTE EXPOSICION

De muebles antiguos ingleses, objetos de colección, pintura y alta decoración. Hotel Condestable; día 17, Domingo, INAUGURACION al viernes, día 22; de 11 de la mañana a 10 de la noche.

Ayuntamiento de Logroño
ANUNCIO

Subasta de las obras de construcción de arteria de suministro de agua potable al Polígono Industrial Cantabria I.

Anuncio de contratación: Boletín Oficial del Estado número 287 de fecha 30 de Noviembre de 1989.

Tipo de licitación: 49.330.826 pesetas.

Presentación de proposiciones: hasta las 14 horas del día 27 de Diciembre de 1989, en la Secretaría General del Ayuntamiento de Logroño.

Información: Unidad de Gestión de Infraestructura.

Logroño, 4 de Diciembre de 1989
El Alcalde,
Ilegible

EDICTO

EL SECRETARIO DEL JUZGADO DE PRIMERA INSTANCIA NUMERO UNO DE BURGOS

HACE SABER: En virtud de lo acordado en resolución de esta fecha en la Sección Cuarta del Juicio Necesario de Quiebra seguido ante este Juzgado al número 270/87 a instancia de LA COMPANIA MERCANTIL LAND-ROVER SANTANA, S.A. contra COMPANIA MERCANTIL AGRICOLA CASTILLA, S.A. (AGRICASA), se acordó requirir a los acreedores de dicha Sociedad para que en el PLAZO DE TREINTA DIAS siguientes a la publicación de la presente, entreguen a los Síndicos DON MIGUEL SAIZ RODRIGO, DON FERNANDO DANCAUSA TREVIÑO Y DON ANTONIO ORTUÑEZ VILLANUEVA, vecinos todos de Burgos, los títulos justificativos de sus créditos.

Al propio tiempo se les convoca a todos los acreedores para la Junta General que sobre el examen y reconocimiento de créditos tendrá lugar el PROXIMO DIA QUINCE DE FEBRERO Y HORA DE LAS DIEZ DE SU MAÑANA, en la Sala de Audiencia de este Juzgado, apercibiéndoles que de no comparecer les parará el perjuicio a que hubiere lugar en derecho.

Y expido el presente para que sirva de publicación y notificación en legal forma a la parte demandada que se encuentra en ignorado paradero.

Dado en Burgos, a catorce de Diciembre de mil novecientos ochenta y nueve.

El Secretariio,
Ilegible

M.C.D 2018

Conferencia de Víctor Renes sobre las nuevas formas de solidaridad en la sociedad actual

Burgos (Mery Varona).—El sociólogo burgalés Víctor Renes cerró ayer el ciclo de conferencias organizado por el Instituto E. Mounier, Eirene-Cultura para la Paz y el Ateneo Popular «Los Otros» disertando sobre «Nuevas formas de solidaridad en la sociedad contemporánea».

El sociólogo burgalés Víctor Renes habló sobre solidaridad en la sociedad contemporánea

«No hay posibilidad de solidaridad social si no se van creando nuevas formas, nuevos valores, que pasan fundamentalmente por la fraternidad, un ideal de hace doscientos años, que ha quedado absolutamente olvidado», afirmaba Renes en la Casa de Cultura. En esos espacios de fraternidad van naciendo nuevas formas convivenciales, también nuevos criterios de austeridad, en la comprensión de que «austeridad y calidad de vida no sólo no están reñidos sino que cada vez están más juntos en una sociedad tecnológica». La solidaridad, añadía, «pasa por una redistribución de la riqueza internacional, también por la práctica cotidiana y comunitaria de grupos, asociaciones y de proyectos de trabajo, además de una forma social entendida comúnmente como derechos económicos y sociales, que deben estar garantizados y exigibles por ley».

Partiendo de la crisis del estado de bienestar social, el conferenciante analizó el tipo de sociedad que se está generando comparándola con la sociedad surgida tras la segunda guerra mundial en la que se garantizaba el crecimiento económico y su distribución, consiguiendo que los efectos negativos derivados de ese crecimiento tuvieran vías de paliación, dando lugar en la sociedad occidental al concepto de los derechos económicos y sociales como derechos humanos.

Renes, sociólogo de Cáritas, recordó que si en la sociedad rural la solidaridad se produce por la proximidad familiar y de las formas de vida, en las sociedades industriales se expresa mediante la cohesión generada desde los compromisos institucionales. La crisis económica, evidenciada a partir de la subida de los precios energéticos, habría venido a romper también este estado de cosas, ya que es preciso destinar los recursos existentes hacia una nueva capitalización de la producción. El conferenciante citó a la Comisión de Empleo de la CEE para definir como dual la sociedad resultante de estos cambios, señalando que la flexibilización de mecanismos fundamentales de integración social, como el empleo, actualmente precarizado, redunda en una estratificación social con un núcleo central de personas altamente cualificadas, un segundo sector de trabajadores cualificados con garantía de empleo, y un tercer sector marginal en el que podrían incluirse desde los vendedores ambulantes hasta los inmigrantes extranjeros que en España son más de 500.000 con tendencia al incremento.

«El compromiso de los poderes públicos con los derechos económicos y sociales no lo pone nadie en duda pero es dudoso que la solidaridad se reduzca a unas buenas leyes que garanticen el pleno empleo y la protección social». Los problemas del crecimiento, dijo, no son solamente los de redistribución de la riqueza, pasan por la agresión a la Naturaleza, los problemas de intercambio entre los pueblos, de ahí la campaña Norte-Sur.

El conferenciante se centró, finalmente, en la solidaridad en y desde la pobreza y la marginalidad, conceptos que, afirmó también, cada vez se van identificando más. Las nuevas formas de pobreza están más en relación con el cierre de las vías de inserción normal, por lo tanto «difícilmente podemos poder un proceso de integración social si no hay un proceso de redistribución de los bienes sociales».

Elegidos los 30 compromisarios del CDS

Burgos (DB).— Dos listas se presentaron ayer en el transcurso de la asamblea local del CDS para la elección de compromisarios a la asamblea provincial del próximo día 23, de la que saldrá una nueva ejecutiva.l Por un lado una candidatura de consenso entre miembros de la actual ejecutiva y Purificación Bustos, acuerdo al que llegaron momentos antes de la asamblea, por otra parte Antonio Valverde, arropado por los antiguos militantes democristianos.

Los 24 elegidos de la primera lista son los siguientes: Francisco Acero, Vicente Antón, Pedro Avellanosa, Santiago Alonso, Eusebio Barañano, Soraya Blanco, Purificación Busto, Mariano Corcuera, Luis de Diego, Carmelo Diez, María García Calleja, Vicente García Juez, José A. García Reol, José Antonio González, Luis González, José I. Gutiérrez, Carlos Hortigüela, José Marcos, Alfredo Marcos, Santiago Martinez, José Pérez-Fadón, Valeriano Rio, José Manuel San Martin, Benito Sanz.

La lista encabezada por Valverde consiguió cinco compromisarios, además del propio ex-senador: Fernando Castro, José Luis León, Antonio Martinez Villanueva, Julio Simón y Casiano Hernández.

Comienzan esta tarde los actos de homenaje a Martín Santos y María Teresa León

Burgos (DB).— A las ocho y cuarto de hoy tendrá lugar, en la casa de Cultura, el primero de los actos del homenaje a los dos intelectuales burgaleses Luis Martín Santos y María Teresa León y que seguirá mañana y pasado con sendos conciertos, el primero a cargo de Angela Vilagran, al piano y Francois Monciero, al violonchelo, y el segundo, por el Orfeón Burgalés.

Hoy y el próximo día 28, los actos son radicalmente distintos y se dirigen, directamente, a rendir homenaje a la memoria de ambos intelectuales, a través de la organización y participación de amigos y conocidos de ambos, aunque enmarcados dentro del homenaje global organizado por la Junta de Castilla y León.

Así, hoy el acto tendrá una doble vertiente e irá dirigido a María Teresa León; por una parte, Juan José Ruiz, esbozará unas cortas impresiones sobre la escritora, mientras Bernardo Cuesta, recitará algunas poesías escritas por Rafael Alberti para la que fue durante cuarenta años su compañera y madre de su hija Aitana. Por su parte, Tino Barriuso expondrá unos cuantos apuntes biográficos, intercalándoles con la lectura de fragmentos de su obra, «Memorias de la melancolía», seleccionados y leídos por Susana Cueva. Para mucho críticos, este libro de María Teresa León es donde se recogen todas las claves narrativas de la escritora, tanto autobiográfica como estéticamente.

Por otra parte, el acto del día 28 se desarrollará en el salón-teatro de la Caja de Ahorros Municipal de General Vigón y consistirá en la representación de la obra de Luis Martín Santos, «Prometeo», a cargo de media docena de actores del grupo HEFAISTOS-Alfoz T.E.

Esta es la única obra de teatro que escribió Martín Santos, en 1968, y Tino Barriuso, su gran amigo, está dirigiendo los ensayos, además de que participa en ella con un corto papel; se ha respetado íntegramente la obra que tiene, por otra parte, gran dificultad de interpretación, porque se trata de una obra de texto y, que, por cierto, no fue muy bien acogida en su momento, lo que seguramente, influyó en que Martín Santos no escribiera ninguna otra pieza teatral, aunque sí llegó a empezar otra que, finalmente, no terminó.

Ambos intelectuales desaparecían el pasado año. María Teresa León falleció en Madrid el 13 de diciembre, a los 85 años de edad, mientras Martín Santos lo hacía en Burgos el 23 de octubre a los 67 años.

Concierto de Navidad de la Coral «Santa María la Mayor», en Castrojeriz

Burgos (DB). — El pasado domingo, dentro de la Campaña de la Caja de Ahorros Municipal «Cantemos la Navidad» tuvo lugar en Castrojeriz un magnífico concierto de la Coral burgalesa «Santa María la Mayor», bajo la dirección de Angel Bravo Pérez.

Tuvo lugar en la iglesia de Santo Domingo de la villa jacobea. El programa incluyó las siguientes obras todas ellas de ambientación navideña: «Adestes, fideles», de Reading; «Nunca suenan las campanas», popular alemán; «Gloria al Señor», de Angel Bravo; «En los rigores», de Urteaga; «Campanas replican», de Bravo; «Gloria al Niño», de Meldenssohn; «Regazo de María», de Bravo; «Cristiano, venid», de Dadié; «Pastores de la montaña», de French Carol; «Al filo de la media noche», anónimo; «Ro, mi niño, ro», de Angel Bravo y culminó con «Noche de Dios», de Gruber.

Esta actuación contribuye a la magnífica campaña de ambientación navideña burgalesa.

EN LA PLAZA MAYOR ABRIMOS LA MEJOR TIENDA DE IMAGEN Y SONIDO

HIFI visión
PLAZA MAYOR, 33

M.C.D 2018

Turismo

Coordina: FUYMA

Viajeros por Burgos

Cuando Carlos V fue en barca por alguna calle de la ciudad

JUAN de Vandenesse, fue hijo de un antiguo portero de una bodega de Borgoña perteneciente a una hija de Carlos el Temerario. Desde los dieciséis años figuraba en la comitiva del Emperador Carlos V y una de sus misiones fue redactar el «Diario de los Viajes del Monarca». Desempeñó también el cargo de interventor, con atribuciones peculiares, cuales eran, la de vigilar la distribución, conforme a ordenanzas, de cuanto se compraba para la mesa del rey y de sus mayordomos, así como lo dado en dinero para las raciones de la servidumbre. Suele ser muy escueto en esos diarios y en muchas ocasiones, una sola línea es suficiente para relatar el paso del emperador por una ciudad.

En el segundo viaje del monarca a la península, cuando nos encontramos con las primeras referencias:

«El 29 de agosto (1523), a Arcos hasta el 14 de septiembre. El 15 de septiembre hasta San Juan de Ortega. El 16 a Villorada (Belorado)». Al año siguiente, vuelve la comitiva a recorrer territorio burgalés: «el 7 de marzo, a Miranda; el 8 a Briviesca hasta el 10, el 10 a Monasterio de Rodilla, el 11 a Burgos hasta el 21 de abril. El 21 de abril a San Pedro del Val (San Pedro de Cardeña) hasta el 30. El 30 regresó a Burgos hasta el 9 de mayo (...) En el dicho Burgos se casó el conde de Nassau con la marquesa de Cenette. En el mismo tiempo vinieron noticias de que el Cardenal de Médicis había sido elegido Papa, nombrado después Clemente VII. Estando en el dicho Burgos, hubo una crecida de agua, sin llover, que duró dos horas y se iba con barcas por algunas calles de la dicha ciudad.

Continúa con su escueta señalización dietaria. El 9 de mayo de ese mismo año, a Lerma, hasta el 12 que volvió a Burgos hasta el 21 de julio. Ya en el año 1528 y en enero, vuelve a Burgos hasta el 20 del mes siguiente, sigue por Lerma y permanece tres días de finales de febrero, en La Ventosilla. En la quinta estancia, estuvo una fecha en Burgos procedente de Dueñas con dirección a Vitoria, pero sin recoger nota alguna. Por fin nos encontramos con una referencia destacable, es en el sexto viaje de Carlos V a España, ya en el año 1542. El 26 de mayo, después de pernoctar en Palenzuela, llega a Celada. El cronista se muestra más expresivo:

«En 27 su majestad fue a comer a las Huelgas, monasterio de religiosas de Burgos, de la Orden del Císter, donde la abadesa es hija bastarda del rey católico. Y el mismo día, después de vísperas, su majestad fue a Burgos a alojarse en la casa del condestable de Castilla, el cual salió al encuentro de su dicha majestad con los regidores de la ciudad. Entrando en la casa de dicho condestable, encontró a la duquesa de Frías, mujer del dicho condestable, acompañada de la marquesa de Berlanga y varias damas, las cuales recibieron a su dicha majestad. En dicho condestable obsequió a su dicha majestad dos días y festejó a varios señores. Su dicha majestad permaneció en el dicho Bugos hasta el miércoles, último día de mayo, que pensaba marchar; pero se mostró un poco mal dispuesto y no se fue hasta el viernes 2 del mes de junio, que fue a dormir a Ibeas de Juarros. El 3 comió en Villafranca y fue a dormir a Belorado».

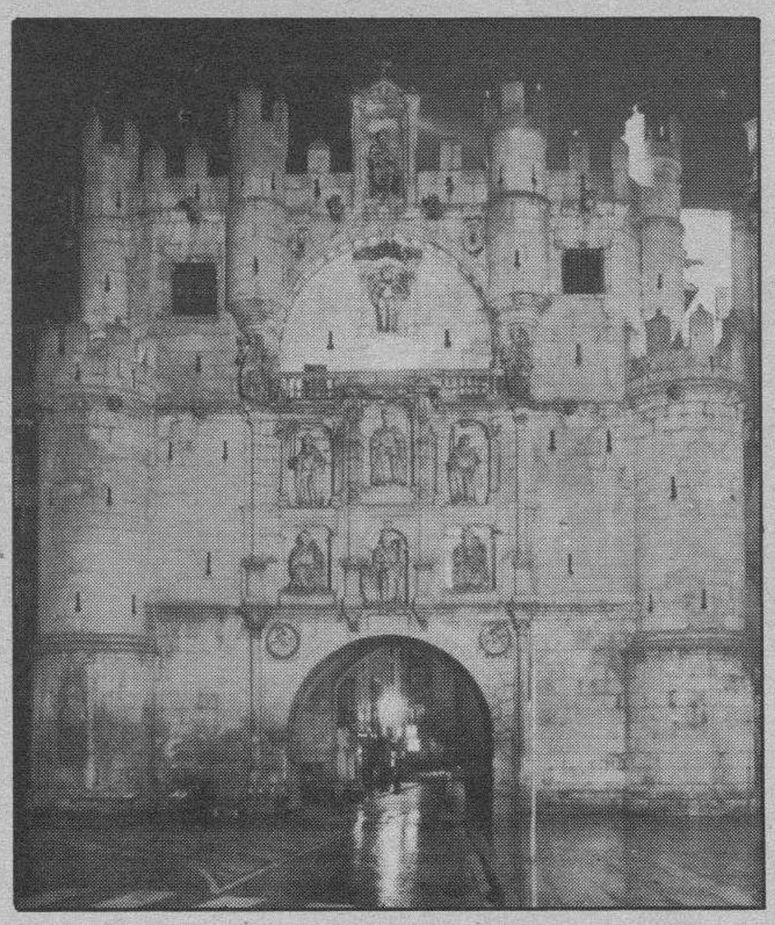

Arco Santa María.

Y continúa la relación escueta por tierras riojanas y del reino de Navarra y recorrido por Aragón, Cataluña y costa mediterránea.

Los fines de semana del Club Campista Burgalés

HACE siete años fue fundado el Club Campista Burgalés. Para conmemorar dicha efemérides hace unos días se desarrollaron una serie de actos con la participación del centenar y medio de familias que han hecho de la modalidad vacacional-turística una motivación de hermandad y un ampliar horizontes viajeros con la autocaravana o la tienda de campaña como sistema de desplazamiento y acampada. Viene editando esa asociación un Boletín Informativo recopilando junto a pasajes de su vida social, notificaciones diversas en íntima relación con esa su manera de entender lo vacacional y lo viajero.

Afortunadamente el campismo se viene incrementando en proporción muy estimable a la vez que va desapareciendo ese concepto absurdo de conceptuar al campista como hermano pobre del viajero o del turista. Si el turismo es «evasión» y huida de las condiciones anómalas que condicionan la vida del individuo en las grandes ciudades y en los centros industriales, el «camping» y el «caravanning» eran los frutos maduros que se ofrecería lógicamente al fugitivo del asfalto. El retorno al paraíso perdido. Es un sentimiento de regresión a la naturaleza el que ha suscitado esa corriente. Y sus indudables beneficios para todos, han implicado su consideración, no como fenómeno individual, sino como un aspecto más de la vida social.

La campaña idónea para la práctica campista cubre desde abril hasta octubre, en demarcaciones como está nuestra supeditada a la climatología un tanto adversa. Pues bien, durante ese período y referido al año en curso, el Club Campista Burgalés ha efectuado una docena de desplazamientos fin de semana a otros tantos lugares de la provincia, implicando en ello 367 instalaciones que a un promedio mínimo de cuatro personas por caravana, ya supone el millar y medio de desplazados. La programación de esas estancias requiere una previa planificación. Hay que contar con condiciones adecuadas para la vida campamental fin de semana, porque se acude a zonas donde no se cuenta con las instalaciones fijas de campamentos de turismo. Las localidades seleccionadas durante la campaña que atrás ha quedado, fueron: Palazuelos de la Sierra, Quintanilla del Agua, Santo Domingo de Silos, Castrojeriz, Frías, Quintanar-Vilviestre, Villoruebo, Hontoria del Pinar, Cilleruelo de Abajo, Vilviestre, Villafranca Montes de Oca, Hacinas. Además de la oficial en Fuentes Blancas.

Por supuesto que en esas instalaciones las jornadas se desarrollan conforme el calendario usual característico de toda acampada. Pero el Club Campista Burgalés tiene además como norma el —vamos a denominarlo— descubrimiento turístico del entorno donde quedó enclavada sus caravanas. Siempre hay una iglesia que visitar, una ermita a la que acudir, un pueblo que recorrer, un paisaje ante el que deleitarse. En fin todos y cada uno de esos motivos que inciden en la esencia de lo que realmente es hacer turismo. Esos campistas entusiastas van conociendo la extensa provincia burgalesa de modo y manera eficiente y entusiasmada. También por supuesto, efectúan desplazamientos a otras provincias e incluso al extranjero, pero lo que ahora a nosotros nos interesa es, precisamente, esa dedicación al turismo provincial. Y lo hacen de modo muy gustoso e incluso sin haber recabado hasta el momento subvención oficial alguna que, como tal asociación y miembro de la Federación Campista de Castilla-León, parece tener derecho, no para cubrir parte de gastos en sus desplazamientos propios, sino para la organización de eventos de mucha mayor envergadura y de interés turístico regional, cual puede ser, por ejemplo, la proyectada acampada regional de Castilla y León, con escenario el camping de Fuentes Blancas, a donde se darán cita por lo menos dos centenares de familias, desde el 28 de abril al primero de mayo inclusive del año venidero. Cerca de mil personas van a visitar nuestra ciudad, van a convivir aquí durante unas pocas fechas. Como medida de promoción turística el proyecto merecería toda cuanta ayuda fuera posible, porque a la ciudad le interesa y la ciudad —asimismo— resultará favorecida.

Turquía: otoño-89/IV

Las compras: motivación turística de atractivo extraordinario

EL turista —ineludiblemente— tiene que dedicar un buen número de horas a la visita de mercados y bazares. Viene a ser en cierto modo una obligación que se agradece por cuanto implica entrar en contacto con un ambiente sorprendente y desde luego enriquecedor como experiencia a recordar. En el apartado de información práctica de toda buena guía para el viajero en Turquía, se ofrece un manual del regateo. Comprad siempre en función del precio y la calidad. Mirad antes qué ofrece la competencia. Hablar con el comerciante y surgirá un diálogo pintoresco. Aceptad la invitación de una taza de té o de café. Sabiendo que el primer precio del bazar no es nunca el definitivo, mostrar extrañeza ante la cifra pedida y ofrecer, sin complejo alguno, una contraoferta que no alcance la mitad de lo pedido. Nunca discutais un precio si no tenéis intención de comprar. Y si salís de la tienda sin realizar la operación, nadie se sentirá ofendido aunque hayais tomado varias tazas de té grauitamente. Lo que puede ocurrir es que el comerciante salga a vuestro encuentro y quede ultimada la operación a vuestro favor. ¿Y qué se puede comprar en Estambul? Pues todo cuanto de uno u otro modo se relaciona con la artesanía: joyas, tapices, cerámica, azulejos, objetos de cobre, espuma de mar, cuero y piel, marquetería y alabastro. Y especialmente, en la venta ambulante toda clase de camisas, jerseis, pañoletas, calcetines que descaradamente ostentan primerísimas marcas de la confección internacional y por supuesto, falsificado. Podéis comprar al cambio de un dólar cinco pares de calcetines y por menos de quinientas pesetas sun «Lacoste».

Visita ineludible es la programada al Gran Bazar. Dicen de él que es el más grande y antiguo del mundo. Es un laberinto de proporciones desmesuradas, con sus sesenta callejuelas y más de tres mil tiendas. Cada gremio tenía su calle en tiempos pasados y todavía persiste esa planificación. La calle principal se caracteriza por sus tiendas de joyería; en una de sus perpendiculares se encuentran los orfebres. Son cuchitriles minúsculos pero en cada uno de ellos mercancía valorada en muchos millones de liras turcas. El Gran Bazar constituye sobre un escenario vaiopinto, un mundo mercantil sorprendente. Animación turística y curiosidad ciudadana. Los comerciantes, invitando a voces a los transeúntes a sus tiendas. Y curioso, al frente de esos comercios solamente se encuentran hombres, resultando hasta extraño encontrar a una dependienta. No se ven demasiadas mujeres por las calles turcas. La

guía Delta-Flammarión, en su edición última dice: Las mujeres que van solas deben tener mucho más cuidado que en ningún otro país mediterráneo. La costumbre exige que ninguna chica vaya a la calle comercial de la ciudad sin sus amigas o su madre. Las adolescentes se pasean siempre en grupo. Las mujeres precavidas pasan de las proposiciones e insinuaciones que puedan hacerles y no salen solas por la noche. Si algún Romeo de pelo rizado os incordia, no digais nada, pero nada de nada. Será la mejor forma de quitároslo de encima».

En esta jornada de compras se impone también la obligación de visitar el mercado de las especias. La cocina oriental es muy amiga del uso de especias por su papel importante en la condimentación y sazonado de los alimentos. Llegais a ese mercado, donde es posible que se alinien unos quinientos mostradores y una multiplicidad de aromas excitantes os saldrá al encuentro. Habituados a la exposición en cantidades mínimas, causa extrañeza los grandes sacos o recipientes de pimienta, canela, alcaravea, cardamono, chile, clavo, cilantro, comino, curry, mostaza, pimentón, nuez moscada, azafrán, en fin, todas esas substancias aromáticas que fueron durante siglos para la cocina, algo así como una señal de riqueza ostentosa.

Para nosotros los españoles, comprar en Turquía no resulta demasiado caro. Más bien puede encontrarse gangas estimables. Por un dolar conseguís unas 2.150 liras turcas, o sea unas 20 liras por pesetas fluctuando este cambio casi diariamente. Hay indicadores de cambio en hoteles y Bancos de unas veinte monedas, pero no encontraréis equivalente peseta/lira turca, si bien en bastantes lugares admiten no ya sólo billetes sino también moneda fraccionaria española, pese a las dificultades que con esta última se encuentra en las oficinas de cambio.

M.C.D 2018

REBAJAS

Anticípese. Lo mejor ahora

MUJER

pantalones
4.999

chaquetas
7.999

blusas
3.999

gabardinas
12.999

cortefiel

Si no queda satisfecho le devolvemos su dinero

NO CERRAMOS A MEDIODIA

M.C.D. 2018

El alcalde de Villarcayo de Merindad de Castilla la Vieja ofreció una charla-coloquio a las Amas de Casa

Villarcayo (María Jesús Gutiérrez González). —Dentro del programa navideño que llevan a cabo la Asociación de Amas de Casa de Villarcayo, el alcalde, don Raúl Roberto Varona, les dio una charla-coloquio sobre diversos aspectos de la Villa, en el salón de actos de la Caja de Ahorros Municipal, a las siete de la tarde.

En principio, el alcalde agradeció a las Amas de Casa que por quinta vez se hubiesen acordado de él para resolver sus dudas y la marcha del Ayuntamiento, sin que fuese un acto de respaldo hacia él o su imagen, sino como miembro representante de la Corporación, según quiso dejar claro.

Empezó por un repaso general de lo que se había hecho, de lo más importante que podría representar a su Asociación, que consideró la más fuerte de Villarcayo.

—Labor educativa:

Hace seis años la mayor preocupación que observó en la Villa fue el tema de la educación, «aquí las tornas han cambiado favorablemente». Recordó que el instituto se hizo con la aportación personal, cuando estaba el alcalde anterior, don Eugenio Sáiz González, «la decisión que tuvo en su momento, Villarcayo habrá de agradecérselo siempre». Desde el 80, que fue cuando el instituto empezó el primer curso, pasando por vicisitudes y problemas, se ha llegado al convenio con el Ministerio de Educación y Ciencia. Así el Instituto de Villarcayo, que sigue siendo municipal en propiedad, está subvencionado por el Estado en cuanto a los gastos de profesorado. «Eso es importante, no solamente por el tema económico que ha descargado al Ayuntamiento, sino porque las esperanzas consolidadas de que se tenga en cuenta a Villarcayo dentro de la próxima Ley de Reforma de la Enseñanza, como cabecera comarcal. El pueblo ha estado unido y lo ha conseguido».

Residencia Merindades

Se llegó a un acuerdo con la Junta de Castilla y León y poder utilizar la Residencia como residencia de estudiantes, así 11 chicos de las Merindades se quedan de lunes a viernes en pensión completa; el Ayuntamiento sigue colaborando con ellos pagándoles el 50% por cada uno. La ayuda tiene como finalidad aumentar el número de estudiantes de fuera en la Villa.

Una vez que la Residencia Merindades pasó a la Junta, se hizo una reunión en el Ayuntamiento de Villarcayo para saber qué destino quería darla el pueblo, de allí salieron unas propuestas que a los cinco días se llevaron a Burgos, en un encuentro con todos los partidos políticos. Ahora mismo la Residencia está consensuada entre las tres fuerzas políticas para tres funciones concretas:

Residencia de jóvenes de Europa, menores de 25 años, con el fin de intercambio de convivencia e información de la juventud europea, potenciando las ramas de la artesanía popular de cada comarca europea. Esto ocupará alrededor de 80 ó 90 alumnos.

Por otra parte el Ministerio de Educación y Ciencia apuntó, con el apoyo de los Ayuntamientos de la zona, 80 ó 90 plazas para residentes, alumnos de la comarca que recibirían la enseñanza media a partir de la reforma. «Sería un albergue de estudiantes ideal, que además potenciaría el atractivo de Villarcayo como cabecera de toda la comarca».

La tercera función consistiría en trasladar el Centro de Educación de Profesores a la Residencia, que en la actualidad está en la Formación Profesional de Villarcayo.

Estas tres alternativas están pendientes de que la Junta de consejeros lo ratifique, se haga ley, con el fin de que la Residencia no se cierre nunca, por ahora sigue funcionando como centro de menores.

Servicios sociales

El Ayuntamiento empezó como pionero con la Unidad Básica de Asistencia Social, después las de Centros de Acción Social; la asistente social lleva tres años en el Ayuntamiento de Villarcayo (que también atiende a Valdivielso, Manzanedo, Valdeporres y Sotoscueva) y desde el 1 de enero pasará a depender su nómina de la Diputación. Dentro de poco se complementará la Ley de Asistencia Social en Villarcayo con la constitución de un Consejo Social de Barrio, donde habrá representación de todas las asociaciones, incluido el Ayuntamiento, con la asistente social y un animador socio-cultural que será el encargado de coordinar. Hay un problema con las chicas que realizan la ayuda a domicilio, no son trabajadoras por cuenta ajena ni están aseguradas, por lo que demandan una continuidad o seguridad social. «Espero que en breve la Diputación, dentro del convenio que va a hacer con el INSERSO, esto se solucione».

Conferencia del alcalde de Villarcayo, Raúl Roberto Varona.

En la misma área social, se encuentra la Asociación de Minusválidos de las Merindades, centro ocupacional del que el Ayuntamiento de Villarcayo se hizo cargo desde hace un año y medio por conveniencias prácticas.

Diversas obras

La depuradora, que Villarcayo la solicitaba desde hace tiempo, «yo recuerdo cuando entré en el Ayuntamiento en el año 83, ya había un proyecto de la depuradora, y un compromiso con la Confederación Hidrográfica del Ebro, un colector desde Villacomparada hasta el Puente de Bocos, después han trastocado todos los planes, se ha ido a otro tipo de depuradora, y al final se ha empezado la obra». Se consiguió meter a Villarcayo como centro piloto de Castilla y León para la depuración de aguas, por lo que se financiará totalmente por la Junta y la Diputación. Cerca de 500 millones es el presupuesto para la depuradora, dado por la empresa adjudicataria. Dragados y Construcciones.

La obra permitirá intentar recuperar el río Nela ecológicamente, sus riberas, y la tradicción de pesca.

Otros tres proyectos aprobados serían:

—Travesía de Villarcayo, desde el paso nivel de Horna hasta la Cruz Roja. Se renovará el firme de la carretera, las aceras, electrificación, canalizaciones de agua, sumideros, etc. Su presupuesto es de 98 millones de pesetas, de los que el Ayuntamiento deberá pagar el 30%.

—Tramo Cruz Roja hasta el Crucero, de 418 millones de pesetas, carretera que hacía mucha falta restaurar por las malas condiciones del firme. En Bocos las curvas se mejorarían, se haría un puente nuevo e incluso se instalaría un mirador.

—Colector desde el Polígono Industrial hasta el Puente del Cura de Villacomparada.

Retraso de casi un año de la segunda fase del Polígono Industrial. Numerosos caminos de concentración parcelaria, destinados a la mejora del acceso a las fincas.

Se sigue con el cementerio nuevo, ultimándose la última fase. También lentamente se trata de modificar la electrificación de algunas calles, junto con las aceras.

El alcalde de Villarcayo comentó por encima un interesante proyecto de recuperación del Soto, que ya el año pasado se ajardinó alguna zona.

Después se pasó a un coloquio entre el alcalde y las Amas de Casa, en el que se tocaron temas como la Escuela Taller, Plan de Invernaderos, nuevo puesto de la Cruz Roja, centro médico, decoración navideña, etc.

La entretenida charla-coloquio finalizó con la entrega de un pequeño regalo de la Asociación Amas de Casa, a su alcalde, Raúl Roberto Varona, deseándose una feliz Navidad.

Reflexión sobre la Navidad para la Asociación de Amas de Casa de Villarcayo

Villarcayo (María Jesús Gutiérrez González).—Uno de los nuevos curas de Villarcayo, don Carlos Alonso, ofreció una reflexión de diez folios sobre la Navidad, a la Asociación Amas de Casa de Villarcayo, el martes, 12 de diciembre, en el salón de actos de la Caja de Ahorros Municipal de Burgos, alrededor de las siete de la tarde.

Las Amas de Casa de Villarcayo, más que una conferencia intelectual esperaban una charla-coloquio familiar, por lo que don Carlos Alonso avisó que «yo me imagino que la gente esperaría recetas espirituales de un cura para pasar bien las Navidades, pero eso se las tiene que sacar cada uno. Es ponerse delante del Belén y sacar conclusiones».

La situación le pilló un poco de sorpresa al conferenciante y a que «el pasado 17 de diciembre, José Luis y yo hicimos un año de diáconos, y somos curas desde el 1 de julio. Estas son las primeras Navidades de cura. Mi primera parroquia es Villarcayo, vicario parroquial de Villarcayo y párroco de 20 pueblos, es un destino múltiple».

Preguntado por las experiencias de sus otras Navidades contestó que «La Navidad era mucho mejor, la celebrábamos en el Seminario con los compañeros, luego en casa y también en la parroquia, teníamos más ventajas. Aquí no tienes compañeros de seminario, vivo sólo en casa..., en los pueblos no hay gente para poner el Belén...».

Don Carlos Alonso es natural de Miranda, al igual que su formación religiosa.

Algunos fragmentos de sus 10 páginas de reflexión ante el Belén, dedicadas a las Amas de Casa de Villarcayo fueron los siguientes:

—El lugar: «Es simplemente un establo llamado humildad, es humildad el lugar, los protagonistas, el momento..., es humilde la paja del pesebre, el buey y la mula en la noche».

—Humanidad de José: «Es un hombre esperando el nacimiento de un niño, indiferente, con los ojos abiertos al milagro y cerrados a la lógica. José a la puerta de un establo bajo las estrellas».

Actos de exaltación navideña en Villarcayo.

—La Paz. «Esa paz, que provisionalmente revive cada año desde hace dos mil años en los Belenes familiares, los nacimientos de talla, en el corcho y papel de plata, el musgo y las figuras de barro, que simbolizan a través del tiempo y del espacio el mayor acontecimiento del mundo».

—Los Belenes. «Representan la pureza y el orden, la generosidad y la ternura, la gracia y el esfuerzo. Por eso somos capaces de pasarnos horas y horas ante la estampa de los pastores, el pesebre, el pozo, y la Estrella de Egipto, y por eso la estampa nos va pasando el corazón y empujando nuestro recuerdo hasta los días más felices de la ilusión y de la infancia».

—Villancicos. «Son un torneo de generosidad, un relato puntual de las ofrendas que vuelan por todos los senderos del mundo hacia una cita prodigiosa».

—Desilusión. «Tiempo de desencanto, que no es más que la quiebra de la confianza y de la comunicación entre Dios y los hombres. De hecho existe, nos envuelve como consecuencia forzosa de la depreciación de los valores morales y del descenso del espíritu, ese ambiente difuso que nos penetra a todos de inseguridad, inquietud y desequilibrio, que busca la compensación en el abuso y la degradación de las satisfacciones materiales, con posposición de lo espiritual y trascendente.

—Abandonados. «Hay entre nosotros muchos hermanos que sufren pobreza, parados, sin hogar, ancianos en soledad, marginados...».

No tenemos derecho a gozar de la paz navideña con plena alegría, sino tenemos un rasgo de generosidad hacia esos hermanos nuestros, a fin de hacerlos partícipes, en la medida de nuestras posibilidades, de lo que pensamos gastar».

Tras desear a todos una feliz Navidad, le entregaron las Amas de Casa un pequeño regalo como agradecimiento a intervención. Después se hizo una rifa navideña con unos regalos donados por una socia (Mari Angeles), cerca de las 10.000 pesetas que se recaudaron se destinarán al nuevo centro de la Cruz Roja en Villarcayo.

M.C.D 2018

Un momento del homenaje a don Luis Leivar.

Daños causados por el vendaval.

Luis Leivar homenajeado en Medina de Pomar

Medina de Pomar (Emilio González Terán).—Durante la jornada del sábado el nombre de Luis Leivar Cámara estuvo presente en la mente de los medineses. De una u otra manera —prácticamente— todo el pueblo se le unió en el recuerdo y en el abrazo. El grato ambiente y camaradería reinó durante esta velada medinesa.

Como ya saben nuestros lectores, en la noche del sábado el pueblo medinés dedicó un sencillo pero emotivo homenaje a quien durante cuarenta y cinco años fue su médico, Luis Leivar Cámara. Este acto tuvo lugar en el Restaurante «El Molino» y a él asistieron doscientas diez personas que llenaban la totalidad de la sala, razón por la que a otras muchas no les fue posible asistir.

El homenajeado efectuó su entrada en la sala acompañado de su esposa, doña Julia Alonso de Porres, y sus hijos, mientras los asistentes puestos en pie le dedicaron una prolongada y calurosa ovación de bienvenida y justo reconocimiento público por los servicios prestados.

En los postres, Francisco Torres Cámara, en su calidad de presidente de la Asociación de Amigos, tomó la palabra para destacar la personalidad del homenajeado, —tanto profesional como personal— tuvo un recuerdo especial hacia el padre de éste —también médico— y agradeció la presencia de los miembros de la Corporación Municipal y en general a todos los presentes. Durante su intervención señaló que: «es más importante ejercer como medinés que serlo». Al final de su intervención procedió a la entrega de una placa al doctor Leivar conmemorativa del acto. A continuación el señor Torres Cámara procedió a la lectura de unos preciosos textos dedicados al homenajeado por la Comunidad de Religiosas Clarisas.

Don Gonzalo Juarros le dedicó unos poemas, mientras Vicente del Hoyo le recordó las vivencias compartidas durante su época de estudiantes en Tudela. Por su parte, Balbina Sedano, presidenta de la Asociación de Amas de Casa «Reina María Cristina», obsequió a doña Julia con un ramo de flores en nombre de todas las mujeres de Medina de Pomar. Si estas dedicatorias fueron correspondidas con calurosos aplausos, mayor celebración y regocijo popular alcanzó la intervención de don Alejandro Céspedes al final de su descripción sobre «la visita domiciliaria de don Luis». A continuación el alcalde del Ayuntamiento felicitó al homenajeado en nombre de la Corporación que preside y del pueblo de Medina de Pomar, haciéndole entrega de varios presentes.

Finalizada la rueda de intervenciones, Luis Leivar, visiblemente emocionado, tomó la palabra, agradeció la presencia del público, de las autoridades, a las Asociaciones de Amas de Casa y de Amigos, a la vez que restó importancia a la labor médica desarrollada por él. A continuación señaló que: «la medicina me ha dado de todo, el balance es muy positivo en satisfacciones, en alegrías, en humanismo...». Efectuó una breve comparación de la medicina antigua con la actual y con la del futuro, para indicar que: «como todas las cosas en la sociedad, también la medicina ha evolucionado notablemente», destacó el deterioro de la relación médico-paciente y pidió a los miembros de la Corporación que valorasen la medicina, una faceta importante para la sociedad, «que la medicina va a mejorar porque la sociedad está mejorando». Una unánime y entusiasta ovación selló su intervención.

Un bonito acto donde a otras personas también les hubiera encantado manifestar su favorable testimonio hacia el doctor Leivar.

Fuerte temporal de viento

Al igual que en otras comarcas de la geografía provincial, desde la tarde del pasado miércoles y más concretamente durante el fin de semana, el municipio de Medina de Pomar se ha visto afectado por el fuerte temporal de viento racheado que ha dejado notables secuelas. Concretamente en la madrugada del sábado varias cubiertas de edificios, antenas, paredes, árboles, grúas de construcción, galerías y rótulos, invernaderos y hortalizas, contenedores de basura y postes de tendido eléctrico, se han visto seriamente dañados, orginándose cortes en el suministro de energía eléctrica, principalmente, durante las horas nocturnas.

Los cielos han permanecido cubiertos, registrándose precipitaciones de escasa importancia. Si bien no ha habido que lamentar lesiones personales, el viento huracanado ha originado daños de consideración.

Entre los edificios más afectados se encuentran las instalaciones deportivas del campo municipal de fútbol Jesús María Pereda, cuya cubierta ha sido totalmente arrancada, volada y hecha añicos. La misma suerte han corrido cristales, vallas y alguna otra teja de uralita que cubre otras dependencias del campo. Los desperfectos son cuantiosos, si bien no se conoce con exactitud su alcance, pues en el momento de redactar estas líneas la Junta directiva del Alcázar, C.D. no ha tenido tiempo suficiente para efectuar consultas que le permitan realizar una valoración exacta de los daños.

Otra instalación deportiva que presenta los efectos del vendaval es el polideportivo municipal (edificio que aún sin inaugurar, reúne un cúmulo de despropósitos urbanísticos) de cuya pared Norte se han desprendido unos metros cuadrados de bloques y han aparecido grietas en los paramentos interiores.

Inspección Técnica de Vehículos

Después de once días de funcionamiento, el jueves 21, dará por finalizada su estancia en Medina de Pomar la Unidad Móvil de Inspección Técnica de Vehículos del Servicio Territorial de Economía de la Junta de Castilla y León.

A título recordatorio señalamos nuevamente el horario del servicio al público de la Unidad, situada en el Campo de la Feria:

—Lunes, de 11,30 a 14 y de 16 a 19 horas.

—Martes, miércoles y jueves, de 9 a 14 y de 16 a 19 horas.

La solicitud de inspecciones se efectuará en la oficina de la propia unidad móvil, donde se facilitará la fecha y hora de la inspección, así como la forma de abonar las tasas correspondientes.

IX Concurso de redacción escolar

La Asociación Belenista de Burgos ha convocado la novena edición del concurso de redacción escolar —Cuentos de Navidad—

A este concurso pueden optar todos los alumnos de los colegios de Educación General Básica de la provincia, de los cursos de sexto a octavo, valorándose la creatividad infantil en la exposición de los temas, que necesariamente deberá consistir en la redacción manuscrita, de extensión no superior a cuatro hojas, tamaño folio, por una sola cara, sobre un tema de la Navidad.

Los autores deberán poner su nombre completo, edad, curso y colegio al que pertenece, nombre y apellidos del profesor que lo dirige con un máximo de seis trabajos por curso, debiéndose entregar en las oficinas de la Caja del Círculo antes de las catorce horas de hoy, martes 19.

La entidad promotora ha establecido diez premios para los trabajos más valorados por el jurado, que dará a conocer su fallo en los quince primeros días del próximo enero.

La familia en la Navidad

Este es el título de la conferencia que impartirá don Raúl Berzosa, profesor de la Facultad de Teología, en la tarde de hoy, martes, a partir de las siete, en la sala de la Caja del Círculo.

Nuevamente la presencia de don Raúl ha despertado gran interés en la ciudad. En paralelo, la Junta directiva de la Asociación de Amas de Casa «Reina María Cristina», sabedoras de la importancia que el tema representa para la familia medinesa, en su día, coincidiendo con el anuncio de la celebración de la charla sobre (La información en la Radio. La Radio que viene», remitió treinta y siete saludos-invitaciones a otras tantas autoridades municipales, civiles, judiciales y eclesiásticas, representantes de asociaciones e instituciones de carácter socio-cultural, directivos de centros escolares y de las APAS, así como de empresas habitualmente colaboradoras con proyectos culturales.

Por ello, hoy tenemos una cita con don Raúl y con el deseo que las invitaciones cursadas esta vez consigan el objetivo deseado.

Durante la semana pasada las Amas de Casa celebraron tres jornadas gastronómicas —lunes, martes y viernes— en la cocina del Colegio San Isidro, en el Restaurante Madruga y el último día, en el Hotel Merindades, que tuvieron una favorable asistencia de señoras. Los platos elaborados fueron sorteados entre las asistentes.

En la tarde de ayer lunes se celebró, en el Centro de Idiomas, una demostración de centros navideños por mediación de Floristería Alba.

M.C.D 2018

Balance positivo del inicio de la asesoría jurídica de la Casa de la Juventud

Aranda de Duero, (Aurora Lázaro).-- A primeros del mes de septiembre pasado se creaba un nuevo servicio en la Casa de la Juventud arandina, una asesoría jurídica con la que en principio se pretendía la incentivación de los jóvenes en la búsqueda de empleo. Una vez cumplidos sus primeros cien días de funcionamiento, se puede decir que el balance, a tenor de las consultas recibidas, está siendo positivo.

Pilar Hernández fue la persona contratada para que prestara estos servicios en la Casa de la Juventud. Se trataba en principio de crear una especie de asesoría jurídica orientada principalmente a la juventud arandina y ribereña por pensarse que éste es el sector que se encuentra más desamparado en estos temas. Se pretendía fundamentalmente incentivar el empleo entre el colectivo juvenil con iniciativas propias, como Cooperativas, Sociedades Anónimas, etc, e informar a los interesados de las ayudas o requisitos legales que existen o se necesitan para ello. Al parecer en la comarca ya existían algunas iniciativas de este tipo cuyos protagonistas se quejaban precisamente de las dificultades iniciales por las que tenían que pasar, los papeleos burocráticos y el desconocimiento de las ayudas existentes.

Aunque al principio no hubo muchas consultas, poco a poco la gente se iría informando de la existencia del servicio y desde luego, en opinión de su responsable, no esperaba al final tener tantas consultas como las que ha debido atender en estos tres meses largos. El interés, además, de algunas de las iniciativas, el hecho de que la mayoría de los consultantes van ya con unas ideas concretas de lo que quieren hacer o saber, y la extensión del servicio a jóvenes de toda la comarca e incluso de poblaciones cercanas que no pertenecen a nuestra provincia, llevan a pensar que este primer tiempo de funcionamiento puede calificarse de positivo.

En contra de lo que esperaba Pilar Hernández, le han sido consultados más temas de asuntos de sectores mercantiles, de iniciativa de empleo, etc. que de temas laborales, como problemas en los trabajos, contratos, etc. La mayoría de los consultantes eran jóvenes de edades comprendidas entre los 24 y los 28 años, aunque también han acudido otros de mayor o menor edad, y generalmente para consultar lo que debían hacer para trabajar como autónomos, abriendo establecimientos de todo tipo, tiendas, cooperativas, etc.

Dos casos interesantes: en Castrillo y en Montejo

Muchos de los jóvenes que han acudido al servicio de asesoría jurídica de la Casa de la Juventud querían empezar algunos negocios, peluquerías, tiendas de electrodomésticos, de reparación, pero quizás destacan de entre éstas dos iniciativas, una de unos jóvenes de la localidad ribereña y cercana a Aranda de Castrillo de la Vega, que han estado informándose de todos los trámites para legalizar una Sociedad Agraria de Transformación en su localidad para hacer unos invernaderos, para lo cual necesitaban solicitar una certificación negativa de denominación, legalizarse y empezar a pedir subvenciones, campo en el que ya intervienen las Oficinas de Extensión Agraria.

La otra iniciativa es de unos muchachos de la localidad segoviana de Montejo, que han acudido hasta la Casa de Juventud arandina para enterarse de que vías o ayudas podían obtener para formar una Cooperativa y empezar a rehabilitar viviendas en su localidad para que, aprovechando que la zona es de notable interés turístico, por los bellos parajes naturales que conserva, organizar una especie de ruta y centro de atracción de turistas.

La otra gran parte de consultas viene de la mano de las Asociaciones, que generalmente acuden a la asesoría jurídica de la Casa de la Juventud para recibir ayuda en su legalización. Casi todas las que han acudido están relacionadas con el sector de la juventud; así, se han interesado la recientemente creada del Colegio Claret, el grupo de teatro de la propia Casa de la Juventud, e incluso la Asociación que se va a formar para conseguir un transporte para los universitarios arandinos. También está interesado el sector juvenil de Adroga. Además de acudir para tramitar su legalización, son también informados de las ayudas y subvenciones que concede el Instituto de la Juventud.

Otras personas acuden por ejemplo para informarse de la existencia de otros tipos de subvenciones, como para la vivienda rural, o rehabilitación de viviendas, generalmente muy poco conocidas por los ciudadanos, convalidaciones, etc. En la época de la presentación de la declaración de la renta Pilar Hernández incluso tuvo que dedicarse también a este apartado. Aunque algunas consultas no son exclusivamente competencia suya, y existen otras instituciones donde se pueden realizar, suele molestarse en recabar la información suficiente para los que acuden a ella.

En general este servicio ha venido a demostrar que existe bastante iniciativa juvenil en Aranda y la comarca para los establecimientos de las personas de manera autónoma, aunque en opinión de Pilar Hernández es un fenómeno que se está dando también en otros sitios, como ocurre en Valladolid, y que parece una respuesta de la juventud de arriesgarse ante la falta de alternativas estables de empleo. El servicio de asesoría jurídica de la Casa de la Juventud está abierto desde las 10.30 hasta las 14,00 horas por la mañana, y desde las 18,00 hasta las 22,00 horas por la tarde.

Agenda:

Farmacia de guardia: Rosario Berdugo Lazuén. Avenida de Castilla, 54.

OFICINA MUNICIPAL DE PROMOCION Y DESARROLLO

Información sobre la Lonja Agropecuaria de Aranda de Duero

FECHA DE CELEBRACIÓN: 16 de Diciembre 1989

COTIZACIONES AL CIERRE:

PATATAS	Blanca	17,—	ptas. kilo
	Desirée		
CEREALES	Trigo (no panificable)	24,—	ptas. kg.
	Trigo (panificable)	»	»
	Cebada (2 carreras)	23,35	» »
	Cebada (6 carreras)	22,85	» »
PORCINO CEBADO	Selecto (90-96 kg.)	162	ptas. kg. vivo
	Normal (96/105 kg.)	157	» »
	Graso (más de 105 kg.)	162	» »
	Cerda desvieje	117 127	» »
LECHONES	20 kg genética	280	ptas. kg. vivo
	20 kg corriente	265	»
GANADO VACUNO	Ternera carne blanca		ptas. kg. canal
	Ternera carne rosada	490	» »
	Añojos extra	430	» »
	Añojos primera	400	» »
	Añojos corriente	370	» »
	Vacas extra	395	» »
	Vacas primera	350	» »
	Vacas segunda	285	» »
	Vacas industria		» »
GANADO OVINO	Corderos 18-22 kgs.		ptas. kg. vivo
	» 23-28 kgs.		» »
	Lechales 11 kg.	800	» »
	Ovejas	70	» »

Comentario:

- PATATAS: Repetición precio. — CEREALES: Repetición precio con tendencia al alza en próximas semanas.
- PORCINO CEBADO: Repetición precios, si bien como la semana anterior existen discrepancias al respecto.
- LECHONES: Mercado animado suben 10 ptas. kilo
- VACUNO: Subida en Terneros extra y Añojos extra Continúa la flojedad en el sector.
- OVINO: Mercado estabilizado.

La PROXIMA SESION de la Lonja se celebrará el día 23 Diciembre 1989, a las 13 horas

CONSULTAS TELEFONICAS: 50 72 74 (Contestador Automático)

Las «otras» Edades del Hombre. — *Todos conocen ya de sobra la brillante exposición que, a través de diferentes objetos artísticos recogidos de diversas partes de nuestra región, y bajo el título de «Las Edades del Hombre», mostraba un interesante patrimonio artístico. Pues bien, el que recoge la foto de Florentino Lara no deja de ser también interesante, a no ser porque ha sido encontrado, apiñado y sin determinar su valía, en una de las muchas sacristías de pequeñas iglesias que jalonan diversas localidades de nuestra comarca. Parece en verdad otra exposición de patrimonio artístico, si no fuera porque casi nunca está a la vista del público y mucho menos bien considerada y clasificada. Se trata de una pequeña llamada de atención a quien convenga, porque sin duda, aunque muchas de las cosas conservadas apenas tengan valía, otras sí pueden tenerla, y en cualquier caso son parte de nuestras iglesias. Foto Lara.*

El Coro del Hogar del INSERSO, hoy en TVE

Aranda de Duero (A.L.).-- El Coro «Arco del Pajarito», del Hogar del INSERSO de nuestra ciudad, será hoy martes objeto de atención en el programa televisivo «El tiempo que vivimos», que se emitirá esta tarde a partir de las 17,25 por la Segunda Cadena de TVE. Un equipo de TVE se trasladaba este verano pasado hasta Covarrubias, donde los Coros de los Hogares de la Tercera Edad de Aranda, Miranda y Burgos estuvieron grabando un disco con canciones populares de sus respectivas zonas. El disco todavía no ha salido a la luz, aunque lo hará próximamente. Los que sí van a salir son los componentes de los Coros, entre ellos los de Aranda, y lo harán por el aparato de televisión esta tarde. El equipo de «El tiempo que vivimos» consideraba interesante la elaboración por parte de un grupo de personas mayores de una grabación de un disco, por lo que decidieron a su vez grabarlo y emitirlo. Este programa semanal que se emite cada martes está especialmente dedicado a actividades o temática de las personas de la denominada Tercera Edad.

Una Comisión de Torresandino se entrevistará mañana con el director general de Estructuras Agrarias

A las 11 de la mañana de mañana miércoles 20 de diciembre se entrevistarán los miembros de una Comisión existente en la localidad de Torresandino para tratar el tema de la concentración parcelaria, con el director general de Estructuras Agrarias de la Junta de Castilla y León, José Antonio González. La Comisión está compuesta por los cuatro miembros del Ayuntamiento que forman la Comisión de Agricultura y seis vecinos más del pueblo. Se cree además que estarán también presentes las diez primeras personas que forman una lista de firmas que se ha recogido en la localidad en contra de la concentración.

Como se sabe, Torresandino lleva ya muchos años con el proceso de la concentración parcelaria paralizado debido a las fuertes protestas que surgieron desde diversos sectores que se consideran perjudicados. Se puede decir que es uno de los procesos parcelarios más complicados de la zona, si no el mayor, y todavía no se ha encontrado una solución que deje satisfechas a todas las partes. De hecho, se han mantenido numerosos contenciosos con la Administración e incluso alguno lo han ganado los agricultores. En la reunión de mañana nuevamente se va a tratar el tema, aunque el sector perjudicado de la población siempre ha defendido que se haga de nuevo.

José Antonio González ya estuvo aquí en Aranda hace unos meses para informar sobre la marcha del proceso de concentración desde la Junta en diversas localidades de la zona en una reunión a la que acudieron también vecinos de Torresandino, en lo que sería el primer contacto personal con el director general de Estructuras Agrarias, aunque éste ya conocía el tema. De la próxima reunión se espera al menos conseguir una vía de solución al problema.

Exito de Julita Humanes en el Campeonato de España y en la última tirada

El pasado fin de semana tenía lugar en Aranda una tirada de Tiro Neumático con un trofeo patrocinado por la Federación de Tiro de Burgos, un trofeo especial al primero y al segundo de cada categoría y modalidad. Hubo una gran asistencia de público, como suele ser habitual, y tenemos que reseñar que de nuevo la actuación más destacada fue la de la tiradora arandina Julita Humanes, que obtuvo la mejor puntuación, con 354 puntos.

Asimismo, se otorgó un premio especial navideño para Belén, señora de Negueruela, premio otorgado por la ADC Michelín, así como un obsequio para todos los participantes.

Por otra parte, tenemos que resaltar la actuación de Julita Humanes como participante en los Campeonatos de España que se celebraron desde el 6 al 10 de diciembre en Valencia. Julita quedó en quinto lugar y fue también seleccionada para hacer las pruebas olímpicas en las cuales obtuvo la inmejorable marca de 9,5 sobre un 10 posible, marca máxima que por cierto no obtuvo nadie. Es esta ya la tercera vez que la tiradora arandina se presenta a las pruebas olímpicas.

La próxima competición importante va a ser la de la Copa del Rey, pero, debido a las dificultades que tiene para entrenar en invierno, no se va a presentar, aunque sí lo hará en el trofeo de San Lesmes que se celebrará en enero en Burgos.

Torneo de Fútbol - Sala

Hoy martes 19 de diciembre se celebrarán los últimos partidos de este año del Grupo B del Campeonato de Fútbol Sala que ha organizado la Delegación Provincial de Fútbol. Hoy se enfrentan los siguientes equipos: a las 8, Optica Lens y Gas Burgos; a las 9 Ricais y Villanueva de Gumiel; a las 10 Suministros Weimar y Vidriera Arandina y a las 11 S.I. Herrera y Parti-Cular. Los próximos encuentros se iniciarán el 11 de enero de 1990.

M.C.D 2018

Agustín Gómez y Javier Cano: hacia el realismo en conjunción

Aranda de Duero (A.L.).-- En el Centro Cultural «Casa de las Bolas» está expuesta, desde el pasado sábado en que se inauguró, la obra que conjuntamente realizan dos pintores burgaleses, Agustín Gómez y Javier Cano. Es el realismo llevado a los últimos extremos aunque son lo suficientemente abiertos como para experimentar con cosas nuevas.

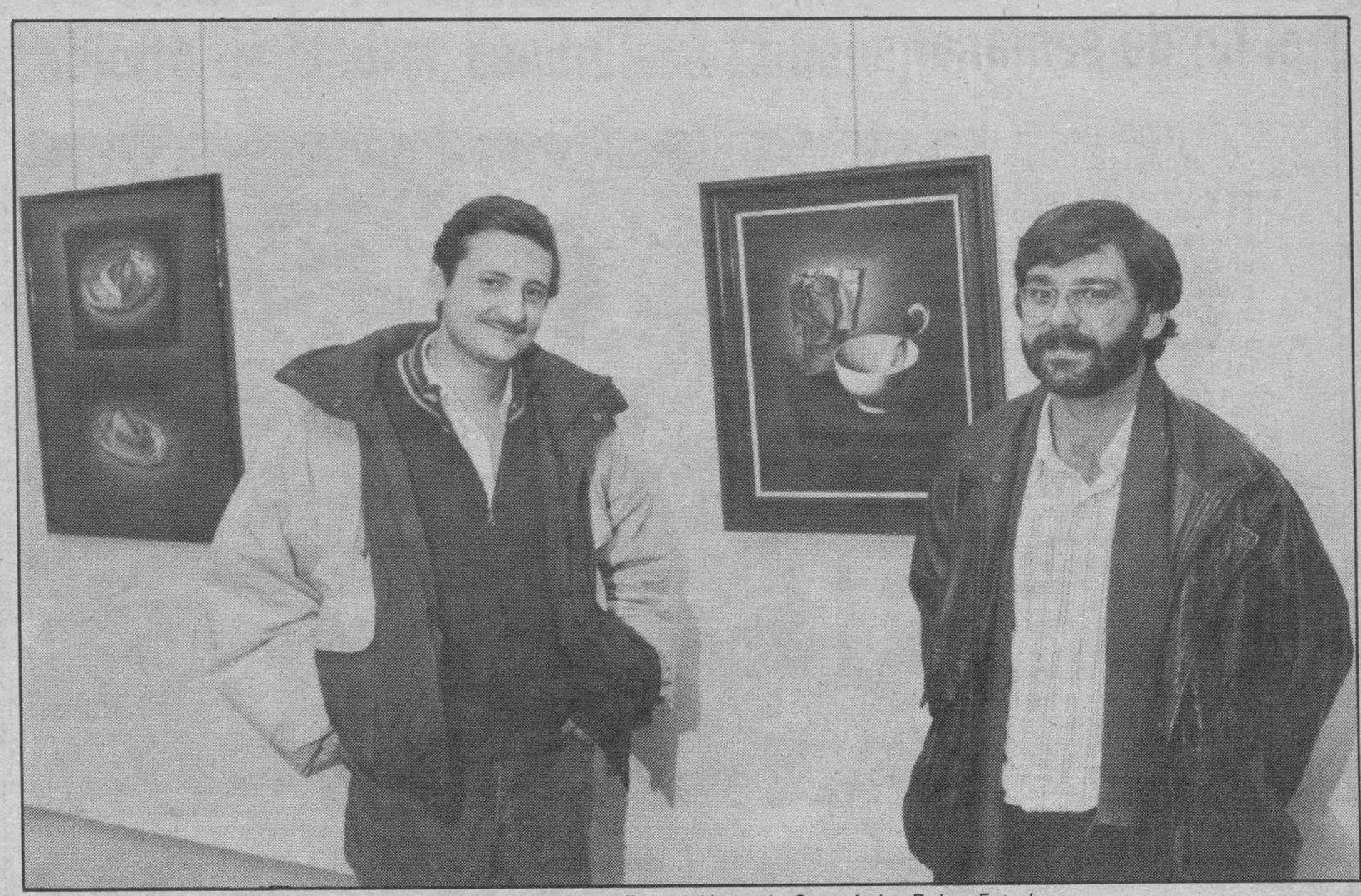

Agustín Gómez y Javier Cano. Exposición en la Casa de las Bolas. Foto Lara.

Para empezar, vamos a aclarar que la exposición colectiva que ofrecen estos dos pintores en Aranda no significa que ambos se hayan juntado para buscar una sala en la cual exponer sus obras, sino que éstas son elaboradas por los dos conjuntamente desde sus mismísimos inicios hasta el retoque final, en una perfecta conjunción que no deja traslucir diferencias en ninguno de los cuadros. Generalmente se reparten el trabajo así: Javier hace los fondos, pone la base de la obra y Agustín, que tiene un perfecto dominio del dibujo, los termina, pero antes ha habido un estudio común del tema, los enfoques, y toda esa multitud de aspectos que hacen un cuadro final. Ellos dicen que así lo han hecho antes muchos maestros de la pintura, lo cual no deja de ser cierto.

La mayor parte de la obra se encuadra en un claro estilo realista en el cual tienen intención de seguir. No obstante, aunque no llevan mucho tiempo trabajando, la idea de evolucionar dentro de un apartado estilístico ya ha surgido en ellos, y unen y dan un cierto toque surrealista y puramente creativo a sus últimas obras. De hecho, la que han terminado muy recientemente es algo totalmente diferente al resto de la obra, porque desaparece la tónica general del dibujo detallado como protagonista para representar tan sólo un punto de luz que surge de un azul indefinido.

Es la luz una de las obsesiones de estos pintores, y una luz especial, distinta, irreal, que no dejan nunca de colocar en sus cuadros. Estos suelen tener unos fondos oscuros, en verdes u ocres, pero envueltos en una atmósfera especial. El tema aparece en el centro y en él, además de reflejarse las luces y sombras que formaría la luz natural, tienen esas «otras» luces que tan sólo pretenden llamar la atención del espectador hacia el motivo central. Desde lejos parecen auténticas luciérnagas en un fondo de sutil niebla.

No hay una línea temática definida tampoco, aunque existe una tendencia en los bodegones a elegir objetos no comunes y a ser posibles, lo más relacionado con el mundo en que vivimos. De ahí la aparición de latas, e incluso del papel albal, muy bien conseguido. Otra característica es la sobriedad, la limpieza de líneas, y sobre todo, esa obsesión por retratar toda arruga, hilo o sobra de la realidad.

Los que acudan a esta exposición se van a asombrar además de ver unos cuadros perfectamente realizados y terminados y otros que parecen hechos por otros pintores. Se trata de los diversos estudios que estos dos pintores realizan para investigar y conocer algo más sobre brillos, líneas, luces, sobras, etc. Los dos autores piensan que es igualmente interesante que el público conozca las pruebas realizadas.

Red District, en Barcelona

Néstor Sanmiguel y Miquel Cid, componentes del grupo «Red District», tienen expuesta en el Parc de la Palmera, de Barcelona, la segunda de las instalaciones urbanas que han realizado desde su surgimiento como grupo independiente, hace unos meses. Se titula «Skyward Road» y consta de 24 obeliscos de hormigón de 2,20 metros de altura cada uno que van rematados con una pirámide de hierro esmaltada en amarillo oro, formando una calle de 48 metros de longitud y 4 de anchura, con 12 obeliscos a cada lado.

Todos los obeliscos presentan en la cara interior un registro fotográfico entre dos placas de metacrilato. Los 8 primeros muestran imágenes relacionadas con el elemento Fuego, los 8 intermedios imágenes relacionadas con el elemento Tierra y los 8 finales imágenes sobre el elemento Humano. Tanto el número elegido como otra serie de elementos quiere dar al espectador una significación de estabilidad, de afirmación de un camino.

Esta intervención urbanística es el segundo de los proyectos que han realizado hasta ahora, y tenía como destino participar en la Bienal 89 que organizaba el Ayuntamiento de Barcelona. La instalación está desde el pasado día 9 y hasta el próximo sábado 22 de diciembre.

SEGUROS AGRARIOS COMBINADOS PLAN '89

AGRICULTOR

ENESA SUBVENCIONA EL SEGURO DE TU COSECHA

SEGURO INTEGRAL DE LEGUMINOSAS GRANO Y SEGURO INTEGRAL DE CEREALES DE INVIERNO

ENESA, la Entidad Estatal de Seguros Agrarios, colabora una vez más con Vd. ayudándole en la suscripción del **Seguro Integral de Leguminosas Grano y del Seguro Integral de Cereales de Invierno,** con subvenciones de hasta un **65%** de su importe total.

PRODUCCIONES ASEGURABLES	PORCENTAJE MEDIO DE SUBVENCION	FECHA FINALIZACION DE SUSCRIPCION
Habas secas, haboncillos, guisantes y veza	60%	31 Diciembre 1989
Altramuces	60%	15 Enero 1990
Yeros	60%	31 Enero 1990
Lentejas	60%	15 Marzo 1990
Garbanzos	60%	15 Marzo 1990
Cereales	60%	31 Enero 1990

Infórmese: en **ENESA,** o en las Direcciones Territoriales o Provinciales del Ministerio de Agricultura, Pesca y Alimentación; Comunidades Autónomas; Organizaciones Profesionales Agrarias y Entidades Aseguradoras y Agroseguro.

cosecha / segura.

MINISTERIO DE AGRICULTURA, PESCA Y ALIMENTACION
ENTIDAD ESTATAL DE SEGUROS AGRARIOS

CONCEPTO

M.C.D 2018

Las actividades culturales presidieron el fin de semana

Miranda (M.ª de los Angeles Crespo).—En estos días ha habido en nuestra ciudad un amplio abanico de posibilidades para todos aquellos interesados en disfrutar con los más diversos aspectos culturales.

El sábado el salón de la Casa de Cultura fue el escenario de la actuación del cantautor Javier Krahe, que vino acompañado por su grupo y que interpretó gran parte de su repertorio durante casi una hora y media.

Quienes presenciaron el recital disfrutaron durante ese período, y prueba de ello es que Javier Krahe tuvo que realizar un bis con la interpretación de tres canciones más.

La actuación que estaba previsto comenzara a las ocho se retrasó un poco y dio comienzo cerca de las ocho y media. A pesar de esa espera todos estaban de acuerdo en comentar tras la conclusión que había merecido la pena.

Era la primera vez que este cantautor visitaba Miranda y fue muy bien acogido por el público que llenó el auditorio de la Casa de Cultura.

El sábado acabó bien, y no empezó peor el domingo ya que fue ese día por la mañana cuando en el mismo lugar la Casa de Cultura se celebró un festival folklórico en el que tomaron parte un total de ocho grupos mirandeses, cuatro de adultos y otros cuatro infantiles, que como es habitual se llevaron las ovaciones más calurosas de los espectadores.

Todos los grupos ofrecieron lo mejor de su repertorio y el festival resultó, como era de esperar, un éxito completo, tanto de público, como por la calidad de los ocho grupos.

Javier Krae en Miranda. Foto Truchuelo.

Un momento del festival folklórico. — Foto Truchuelo.

Y si hemos hecho referencia a lo sucedido, tenemos que recordar que en la tarde de hoy se desarrollará la segunda jornada del primer encuentro de escolanías que ayer comenzó.

Esta tarde a las siete, cantarán los coros de los colegios Sagrados Corazones, Nuestra Señora de Los Angeles, Príncipe de España y Cervantes.

Todos estos chavales cantarán tres villancicos, y el escenario elegido ha sido la Casa de Cultura, llena de actividad en estas últimas fechas.

La entrada para contemplar la actuación de los coros de los colegios será gratuita. Con este encuentro todos ellos pretenden conseguir que nos adentremos de lleno en la Navidad.

Los chinos también visitan Miranda

Miranda (M.A.C.). — Desde luego eso puede corroborarse a través de la instantánea captada por Enrique Truchuelo en la que aparece una delegación de este país acompañando a algunos mirandeses.

En concreto se trata de un encuentro entre empresarios chinos y representantes de la fábrica mirandesa N.W., S.A., que está manteniendo contactos con estas delegaciones para intercambiar conocimientos en relación con la actividad empresarial que unos y otros desarrollan.

Parece por lo tanto que las empresas mirandesas no se quedan atrás en estos momentos y que están realizando gestiones para adentrarse probablemente en otro tipo de mercados.

Nosotros tuvimos la ocasión de captar este momento y hemos querido mostrárselo a todos, ya que no dejó de llamarnos la atención comprobar que la relación entre los dos países se realiza aquí en Miranda. Unos y otros se mostraron satisfechos y posaron amablemente para nosotros. Foto Truchuelo.

La Peña Mirandesa de ajedrez, subcampeona provincial por equipos

Miranda (M.A.C.).—Durante este fin de semana se ha celebrado la final del campeonato provincial por equipos de ajedrez, en esta competición, y hasta la última jornada llegó la Peña mirandesa, pero la suerte no se alió con los jugadores de nuestra ciudad y al final el triunfo se decantó del lado burgalés, en concreto se fue para el San Cristóbal A.

El equipo de Burgos era conocido y temido por los mirandeses, y si no resolvieron definitivamente, sí dejaron la competición muy a su favor el sábado. Ese día vencieron en su terreno a la Peña Mirandesa por 3-1. A los jugadores de nuestra ciudad no les quedaba más opción que intentar un cuatro cero, pero en Miranda el domingo las cosas quedaron igualadas y la jornada concluyó con empate a dos. Así pues al final de las dos rondas San Cirstóbal A 5-Peña Mirandesa 3.

Por parte local el equipo fue el mismo los dos días, y estuvo compuesto por Oscar Gandía, que ganó su partida el domingo, Alfredo García que perdió las dos, Pedro Martín que tampoco pudo ganar en ninguno de los enfrentamientos y Adolfo Rueda que consiguió vencer tanto en Burgos como en Miranda.

Al final los mirandeses quedaron clasificados en segundo lugar y por lo tanto obtuvieron el subcampeonato. Una vez en la final las espadas estaban en alto y se fue a por todas, pero este segundo puesto ha dejado satisfechos a los miembros de la Peña, que nos han comentado han notado la falta de rodaje en competición.

Además, todo hay que decirlo, el San Cristóbal se encuentra en los primeros lugares de toda la Comunidad Autónoma.

El resultado ha sido magnífico, se ha llegado a la final y se ha luchado hasta la última partida, por lo tanto nosotros no podemos hacer otra cosa que felicitar a nuestros jugadores, a los cuatro que hemos nombrado y estuvieron en la final, y a los que en algún momento de la competición han particiapdo, y por lo tanto contribuído al éxito del equipo.

El ajedrez Mirandés ha vuelto a dar que hablar debido a sus buenos resultados, en esta ocasión por esa final disputada por la Peña Mirandesa de ajedrez en el campeonato provincial por equipos.

Parece que las cosas marchan bien, ojalá siga la racha y los distintos clubs de la ciudad tengan en 1990 un buen año en el que las victorias sean la nota dominante.

Diálogos callejeros

Emegé

—Don Juanito, buena estañadura le metió el Mirandés al Barbastro.

—Más podía haber sido, pero se echaron a dormir y cayó el gol tonto.

—¿Cómo vio el partido?

—Almorzando con unos amiguetes, que habían llevado un bacalao que no vea usté.

—Eso ya me lo figuraba, pues no tiene habilidad el amigo para apuntarse, yo le preguntaba sobre el desarrollo del encuentro.

—¡Hombre! La verdad es que con lo del bacalao no estuvimos muy atentos, pero creo que terminó cuatro-uno.

—No, si ya digo yo que usté.

—Cada uno tiene sus debilidades, macho, a mí lo del bacalao es que me priva.

—Sobre todo, cuando lo pagan otros, claro.

—Ya está bien ¿no? cualquiera que le oiga.

—Es que ¡Vamos! Ir al partido y no enterarse de la fiesta.

—Eso les pasa a algunos políticos que yo me sé ¿sabe?

—No lo dirá por nuestros ediles que mira que trabajan.

—No lo diga usté con retintín, majo, que ya han preparado unos cuantos proyectos para el noventa que qué le voy a contar.

—Pues si no me cuenta, yo al menos no sé de que.

—Porque usté se gasta menos en periódicos que un etíope en quina San Clemente, mira van a seguir haciendo el parque de la Picota.

—Que buena falta hace.

—Van a hacer las viviendas esas sociales.

—Que están haciendo falta.

—Van a comprar aparatos para medir la contaminación del medio ambiente.

—Que seguirá estando contaminado.

—Van a gastarse no se cuantos millones en el alumbrado público del Poblado de los Angeles.

—Eso está bien, por lo menos es un dinero que se luce.

—Y van a construir una estación de autobuses.

—¡Ostras! Pues habrán tenido que hacer planos y presupuestos nuevos, porque desde que estamos con eso, lo de antes papel mojado ¿no?

—Eso ya no lo sé, pero ahí tiene para que vea que se trabaja.

—Yo no he dicho que no trabajen, solamente he manifestado que no sabía nada.

—Ni que estuviese usté todo el día comiendo bacalao de gorra.

—Sin indirectas ¿eh?

M.C.D 2018

Los amantes de la fotografía pueden participar en el X Concurso Provincial

Miranda (M.A.C.).—Es este el momento del año en que se ponen en marcha un mayor número de concursos en las más diversas especialidades.

La oportunidad de conseguir algún reconocimiento la tienen ahora los fotógrafos, tanto profesionales como aficionados, ya que la Caja de Ahorros Municipal ha organizado un concurso, y cuyo plazo de presentación de trabajos concluye mañana día 20 de diciembre.

El tamaño de las fotos estará comprendido entre los 18 cm. como mínimo y los 40 como máximo. Eso sí, todas ellas deberán ir reforzadas por un cartón o cartulina de las mismas dimensiones que la fotografía. Los márgenes sólo se admitirán en el papel fotográfico.

Aquellos mirandeses que deseen tomar parte en este certamen deberán presentar tres fotografía que se presentarán bajo un mismo lema que estará indicado en el dorso. Aunque el lema sea igual para las tres el tema no tiene que estar relacionado entre ellas.

Las fotografías tienen que presentarse en el departamento de obras sociales de la Caja de Ahorros Municipal en la Casa del Cordón, código postal 09.004 Burgos, con la indicación Concurso Fotográfico.

La Caja de Ahorros organizará con las fotografías recibidas una exposición en la sala burgalesa Arlanzón entre los días 5 y 17 de enero.

Posteriormente serán seleccionados los mejores trabajos y todos ellos se expondrán en Aranda de Duero y Miranda de Ebro, las fechas serán oportunamente comunicadas.

Todas aquellas fotografías que obtengan algún premio quedarán en propiedad de la entidad organizadora del concurso, que podrá difundirlas o publicarlas si así lo cree conveniente.

El resto de originales no premiados podrán ser retirados por sus autores en el plazo de un mes desde el día en que se clausure la exposición en Burgos, por lo tanto entre los días 17 de enero y 17 de febrero.

Para el final hemos dejado los premios establecidos en este concurso, que serán iguales tanto para la modalidad de blanco y negro como para la de color, y los premios se concederán al conjunto de fotografías.

Serán estos. El ganador recibirá 45.000 pesetas y placa, el segundo 40.000 y placa, y el tercero 35.000 y placa. Habrá además tres menciones, que serán premiadas con 20.000 pesetas cada una.

La cuadrilla los Chaturangas organiza el primer trofeo abierto de ajedrez cuadrillas sanjuaneras

Miranda (M.A.C.).—El ajedrez sigue de moda en nuestra ciudad, y los torneos se suceden, organizados por unos o por otros ahí están.

En este caso hay que hacer públicas las bases del primer trofeo abierto «Cuadrillas Sanjuaneras» organizado por los Chaturangas y que patrocina Ser Miranda. En esta ocasión se cuenta además con la colaboración de los grupos El Cid y Danubio y con la dirección de la Peña Mirandesa de Ajedrez.

Podrán participar en el abierto todas las cuadrillas que estén inscritas en el registro de la cofradía de San Juan del Monte.

Habrá sólo un jugador por cuadrilla, y se permite que si alguna no cuenta entre sus socios con ningún ajedrecista puede estar representada por cualquier jugador mirandés, esté o no federado, ya que eso no será tenido en cuenta para la competición. Aunque eso sí, los jugadores que posean licencia federativa deberán hacerlo constar a la hora de inscribirse, si no lo hicieran serían dados de baja en la competición.

Para facilitar la participación del mayor número de cuadrillas y jugadores la organizción establecerá tantos grupos como sean necesarios, en principio habrá por lo menos dos, uno de federados y otro en el que se incluyan los no federados.

En este campeonato abierto regirá el sistema suizo con siete jornadas y el reglamento oficial de la Federación Española de Ajedrez.

Las partidas, que se desarrollarán en el domicilio social de los Chaturangas comenzarán a las ocho de la tarde, si media hora después alguna cuadrilla no se ha presentado perderá el punto en juego.

Seguimos hablando del juego, en este caso de su duración, para los ajedrecistas federados las partidas serán de 30 minutos «Finis» con reloj reglamentario, para los jugadores no federados no habrá reloj.

Una vez se reciban todas las inscripciones, que deberán efectuarse antes de las diez de la noche del día 22, en la sede Los Chaturangas, en la carretera de Logroño 13 bajo, el comité de competición realizará el sorteo de los encuentros. Este acto se celebrará públicamente el día 6 de enero, a la una del mediodía en Los Chaturangas.

El campeonato comenzará, para los jugadores federados el día 12 de enero de 1990 y para los no federados un día después, el 13 de enero.

El primer día de competición, el jueves, para los federados y el viernes para los no federados se sorteará el «color».

Hemos mencionado ya días de semana, hay que insistir en ellos ya que las partidas se jugarán precisamente los jueves y los viernes, dependiendo de que los participantes tengan o no licencia federativa.

Como es lógico surgirán un campeón y un subcampeón por cada uno de los grupos, ellos formarán otro y estos jugadores serán los que se disputen la posibilidad de ser proclamados vencedores absolutos de este trofeo abierto.

Serán por lo tanto al menos siete semanas de competición y tras ellas se entregarán los premios a los vencedores, los establecidos han sido los siguientes. El campeón absoluto recibirá 25.000 pesetas, el subcampeón 15.000 y el tercer clasificado 10.000, además de un trofeo.

Quienes consigan el título de campeones de grupo o bien subcampeones, recibirán también un trofeo.

Para coordinar todo el campeonato y supervisarlo se formará un comité de competición, que estará formado por las siguientes personas, el director del trofeo será el presidente del grupo de ajedrez el Cid, los árbitros serán designados por la Peña Mirandesa de Ajedrez y el Grupo de Ajedrez Danubio. Y los vocales los designarán los patrocinadores, organizadores y habrá también un representante por cada grupo de participantes, que será elegido entre ellos.

Estas que hemos comentado son las bases para este primer trofeo abierto de ajedrez «Cuadrillas Sanjuaneras», organizado por Los Chachis.

Ahí está la idea, y lo que ahora se precisa es que exista una buena respuesta por parte de las cuadrillas mirandesas. Suponemos que en todas habrá algún jugador de ajedrez, y si no, tampoco está vedada la competición, ya que como antes comentáramos la organización permite que la cuadrilla sea representada por alguien que sin formar parte de la misma sea practicante de este deporte.

El último día para la inscripción será el viernes 22 de diciembre, a las diez de la noche. Todos los interesados deben hacerlo constar en la sede de los Chaturangas, en la carretera de Logroño número 13 bajo.

Suponemos que las cuadrillas sanjuaneras aceptarán esta nueva competición deportiva que por primera vez se efectúa en nuestra ciudad.

Habrá que hablar de este trofeo a partir de la primera quincena del mes de enero, ya que la competición dará comienzo los días 12 y 13 de enero del próximo año 1990.

Venta de árboles navideños

Es esa una de las costumbres navideñas más arraigadas, pero también es cierto que es necesario que se realice un control sobre la venta de estas especies. Razón por la cual desde el Ayuntamiento se ha hecho público un bando en este sentido.

En este bando se comenta lo siguiente: «Para la circulación y venta de pinos y demás especies arbóreas, que especialmente estos días se emplean como árboles o elementos decorativos navideños, es preceptivo estar provisto de la correspondiente licencia o permiso de corta o entresaca. Expedido por el servicio forestal competente de Burgos —sección de coordinación del medio ambiente y ordenación del territorio».

Se recuerda la necesidad de estos permisos para todos aquellos que en estos días tienen precisamente como actividad la venta de este tipo de árboles.

Guía Facultativa

CENTRO DE RECONOCIMIENTO
COLEGIO OFICIAL DE MEDICOS
C/. Vitoria, 13, 1.°. Telfs. 20 10 75 — 26 04 49
OBTENCION Y RENOVACION:
— Certificados de conducir.
— Permisos de armas.
— Certificados médicos ordinarios.
Horario: De 9 a 2, lunes a viernes; y de 10 a 1, sábados

SCANNER
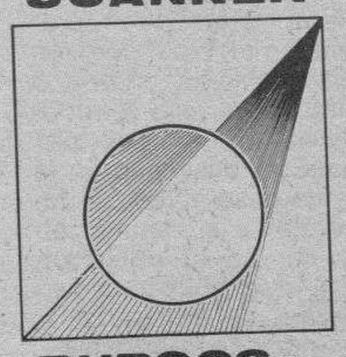
BURGOS sa
SCANNER BURGOS, S.A.
INSTALADO EN
HOSPITAL PROVINCIAL «DIVINO VALLES»
PRESTA SUS SERVICIOS A:
ENTIDADES DE SEGURO LIBRE Y PACIENTES PRIVADOS
HORARIO:
9 a 13 horas mañanas - 4 a 7 horas tardes.
Teléfonos 225726 y 235011 (Ext. 230).
PARA MAS INFORMACION DIRIGIRSE AL SERVICIO DE ATENCION AL PACIENTE. TELEFONO 225726

HISPANOFIL ENTRA A FORMAR PARTE DEL GRUPO SONEPAR, LIDER MUNDIAL EN LA DISTRIBUCION DE MATERIAL ELECTRICO Y COMPONENTES ELECTRONICOS

La multinacional francesa, líder mundial en la distribución de material eléctrico, ha logrado un acuerdo con C. Hispanofil, S.A., grupo con fuerte implantación regional en esta actividad, por el que pasa a formar parte del Grupo SONEPAR.

SONEPAR, ya presente en el mercado español desde el año 1987 al tomar la dirección de la cadena nacional GUERIN, ve reforzada su presencia en dicho mercado al llegar a este acuerdo con HISPANOFIL, cuya organización tiene 11 puntos de venta y 2 almacenes reguladores, con fuerte implantación, fundamentalmente en Burgos, Cantabria, La Rioja, Vizcaya, Navarra y Segovia.

La integración de HISPANOFIL hará que la cifra de negocio de SONEPAR DISTRIBUTION en España alcance en 1990, la cifra de 19.000 millones de pesetas a través de 84 puntos de venta.

Teniendo en cuenta la actividad que desarrolla en el sector de los componentes electrónicos las filiales de SONEPAR ELECTRONIQUE, la cifra de negocio total consolidada del Grupo SONEPAR en España superará los 21.000 millones de pesetas.

SONEPAR DISTRIBUCION aportará a HISPANOFIL la experiencia adquirida en Francia, los Países Bajos, Alemania Federal, Bélgica, Italia, España, Portugal y Canadá, con una cifra de negocio consolidada de más de 300.000 millones de pesetas.

Este acuerdo se contempla como un paso muy positivo para el futuro, dado el potencial y experiencia internacional que aporta el grupo SONEPAR y la calidad empresarial y comercial de HISPANOFIL en su zona de influencia.

M.C.D 2018

Luis Aznar: «Los pactos de mayo no varían en función de los resultados electorales de otras comunidades»

Valladolid. M.Trapote. (Ical). — «El contenido de los pactos firmados el mes de mayo no varían en función de los resultados electorales en otras comunidades», manifestó ayer Luis Aznar, secretario regional del CDS, al ser preguntado por la influencia que se prevé en las relaciones entre su partido y el PP en la actualidad, cuando ambas formaciones políticas discuten el futuro del pacto de Gobierno y los populares tratan de hacer valer su ascenso político, a tenor de los resultados obtenidos en los comicios gallegos del pasado domingo. «Los pactos no varían ni se modifican», dice Luis Aznar, para quien el PP no ha entendido aún lo que significa gobernar en coalición.

A dos días de la próxima reunión de la Junta de Consejeros, en la que se debe sellar o romper oficialmente el Gobierno de coalición -de acuerdo con las previsiones de los propios responsables públicos-, centristas y populares mantienen un discreto silencio en torno al desenlace de las actuales negociaciones, a las que hay que añadir el «rearme» moral del PP, tras la clara victoria electoral de Galicia. Este dato explica, entre otros asuntos, el hecho de que el PP haya insistido en mantener su liderazgo en el seno del Gobierno de coalición que preside Posada, lo cual se traduce por ejemplo, en la definición de la fórmula para el nombramiento de los nueve delegados territoriales de la Junta; así, mientras hace dos días aún mantenían dudas acerca de la oportunidad o no de negociar los nueve nombramientos, ayer era evidente para el PP que debía ser éste partido quien designase casi unilateralmente a los nueve, excepto Palencia (cuyo nombramiento ha sido cedido al CDS) y Valladolid, provincia en la que el PP negociaría el nombre del delegado territorial con los centristas.

Este «rearme» moral de los populares hace más difícil aún la continuidad del Gobierno regional integrado por responsables del PP y del CDS, dificultad agravada además por la radicalización de los criterios defendidos por los representantes de un partido y otro.

En este sentido, en las filas del PP han sido muy mal acogidas las declaraciones efectuadas por el secretario regional del CDS -el leonés Luis Aznar- al director del «Diario de León», que publicó el pasado domingo una amplia entrevista con el líder centrista en la cual afirmaba -entre otras cuestiones- que en la actualidad «no se está cumpliendo el espíritu que animó el pacto de gobierno de coalicion, cerrado en el pasado mes de mayo».

Más adelante, el secretario regional del CDS en Castilla y León asegura que el PP no ha entendido lo que significa gobernar en coalición, que implica -dice- renunciar a proyectos propios en beneficio de los consensuados con el partido que comparte las responsabilidades de gobierno.

Y añade: «Para que las cosas funcionen bien es fundamental que el presidente de la Comunidad, Jesús Posada, tenga todas las atribuciones, tanto políticas como administrativas o de fuerza moral, que posiblemente hoy mismo no las tenga».

Para Luis Aznar, el expresidente de la Junta -José María Aznar- está tratando de «gobernar Castilla y León por control remoto», lo cual repercute negativamente, a su juicio, en la propia Comunidad. «En la época que estuvo aquí, Aznar tenía la mente en Madrid; y ahora me parece un absurdo que estando en Madrid tenga la cabeza en Valladolid (...) Que deje a los castellanoleoneses que gobernemos nuestra Comunidad».

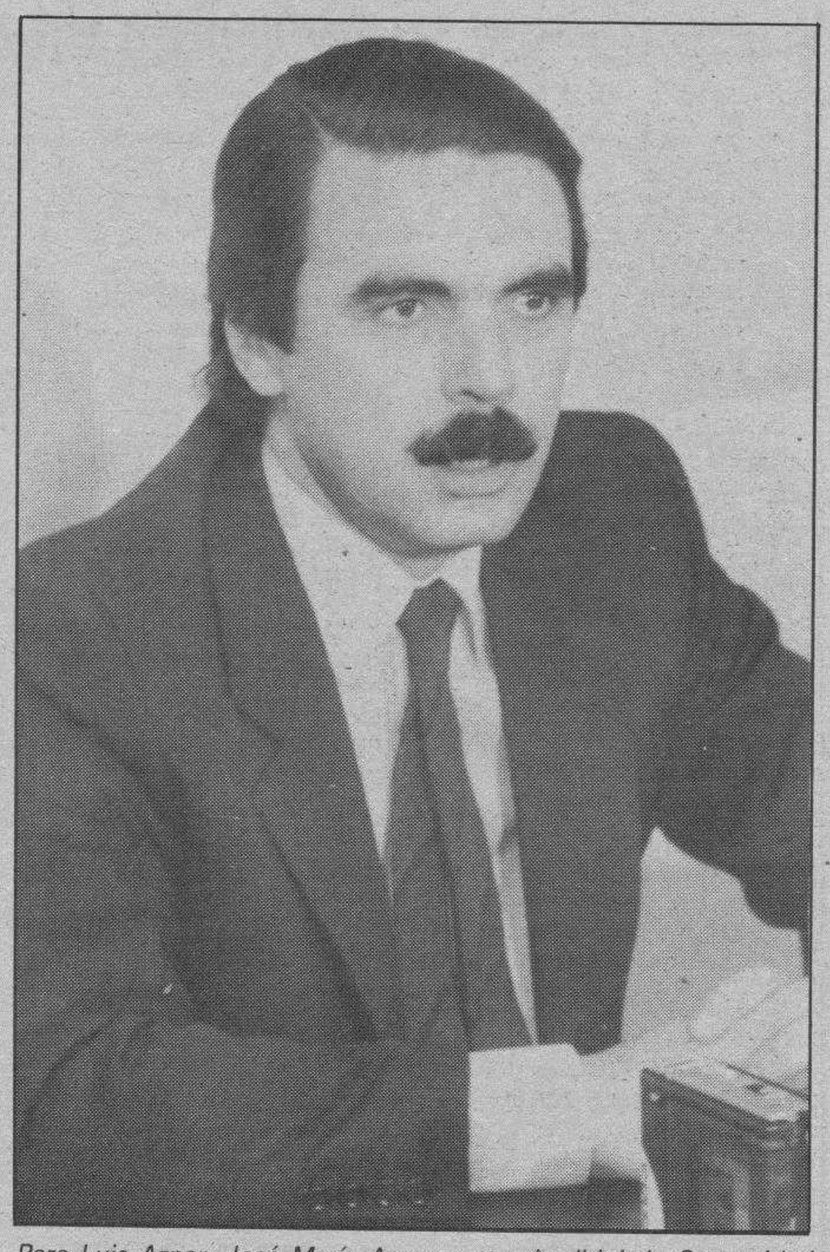

Para Luis Aznar, José María Aznar pretende dirigir la Comunidad de Castilla y León «por control remoto». Foto DB/Archivo

Juan Antonio Villanueva, nuevo presidente del CDS de Soria

El concejal del Ayuntamiento de Soria, Juan Antonio Villanueva, es el nuevo presidente del CDS de Soria tras la asamblea provincial celebrada el sábado por este partido, en la que se eligió al nuevo comité ejecutivo.

Con esta asamblea se puso fin a una etapa de provisionalidad que ha durado año y medio, en la que el partido estuvo dirigido por una comisión gestora tras la dimisión del anterior presidente, César Antón, y el fallido intento de renovar entonces la ejecutiva, al no existir «quorum» suficiente en la asamblea convocada al efecto.

La elección de Juan Antonio Villanueva viene a respaldar la labor de esta gestora, presidida por el concejal del Ayuntamiento de Soria e integrada por el propio Antón y José Patricio Izquierdo, cabeza de lista del CDS en las elecciones al Congreso de Diputados, quienes también figuran en el nuevo comité provincial.

Los beneficios netos de Campofrío rondan los 3.000 millones en 1989

Burgos. (Ical).— La empresa cárnica «Campofrío», líder del sector en España, obtendrá en 1989 unos beneficios netos de 2.992 millones de pesetas, lo que supone un incremento del 8,6 por ciento respecto a los obtenidos en 1988, con una facturación total de 43.000 millones de pesetas al finalizar el presente ejercicio, según las previsiones de la empresa burgalesa en declaraciones a «Expansión».

Esta industria burgalesa, con vocación de multinacional española, dirige su estrategia hacia la diversificación de productos en el sector alimentario así como a su expansión exterior en diversos mercados mundiales. La red de distribución de Campofrío, que cuenta con 31 delegaciones y una flota de 150 camiones, permite a la empresa plantearse la entrada en otras líneas de productos, como la distribución de derivados lácteos -quesos y mantequillas-, congelados -legumbres y verduras- o mermeladas.

El consejero delegado de la industria, Juan José Guidebalde, considera que «la fortaleza de Campofrío, con independencia de su tecnología de proceso y la fuerza de la marca, es la organización propia de distribución integrada que permite una respuesta rápida sobre el mercado». La empresa invierte un 4,03 por ciento de la facturación total -es decir, alrededor de 1750 millones de pesetas- en publicidad.

La estructura financiera de la empresa es «impresionante» ya que, a pesar de la contratación de unos préstamos por valor de 2.277 millones de pesetas, uno de los créditos recibidos a corto plazo, de 917 millones, está compensado por una subvención de la Dirección General de Incentivos Económicos Regionales por las inversiones en la nueva planta de Burgos y el otro crédito, de 1.308 millones tiene una subvención de 392 millones de la Junta de Castilla y León.

El control de la compañía está en manos de dos familias: Ballvé y Yartu, con un 63 por ciento del capital y del Banco Central, con un 22 por ciento. El 15 por ciento restante está en Bolsa. El grupo Campofrío posee filiales tanto en territorio nacional como fuera de España. En el exterior, participa con el cincuenta por ciento en «Nuevo Grupo» de Francia y con un cuarenta por ciento en la sociedad «Agrocarne» de la República Dominicana.

Además de la fábrica central en Burgos y la nueva planta que se está construyendo también en la capital burgalesa, el primer grupo cárnico del país posee en España el cincuenta por ciento de «Interalimen» -que tiene dos fábricas: una en Madrid dedicada a las salchichas y al jamón curado y otra en Burgos. «Interalimen» posee, a su vez, todas las acciones de «Coprasa», un matadero vacuno en Burgos. Finalmente, Campofrío adquirió en noviembre el matadero «llercesa» de Lérida por setecientos veinte millones de pesetas y se prevé que alcance una facturación de diez mil millones.

Veintiséis mil nuevos empleos se generarán en el período 1989/91

Valladolid. Iñigo Martínez (Ical). — Un total de 26.496 empleos netos se generarán en Castilla y León entre 1.989 y 1.991, con unas tasas de crecimiento anuales que en ningún caso, llegarán al uno por cien, situándose la tasa de desempleo en el 91 en torno al 13,31 por cien. Una de las razones que justifica un crecimiento tan pobre está en la pérdida continuada, por motivos estructurales de empleo en el sector agrícola.

Así, al menos se puso de relieve en Valladolid en el transcurso de la celebración de las jornadas del proyecto Hispalink. En líneas generales se espera que la economía reduzca el ritmo de crecimiento de los últimos años, situándose en niveles algo más bajos,con un 3, 73 por cien para el año en curso, experimentando un crecimiento hasta el 4, 16 por cien para el próximo año.

Esta caída en el ritmo de crecimiento se debe en parte a los efectos de la política de aterrizaje suave anunciada por el Gobierno para el 90, con medidas monetarias y fiscales moderadamente resrictivas. Para años posteriores se espera que la economía regional crezca a tasas de aproximadamente el 4,7 por cien, un poco por encima de las previstas a nivel nacional.

Si se comparan las predicciones nacionales y regionales, de los 276.326 empleos que perderá la agricultura nacional, 1.667 corresponderán a Castilla y León; es decir, prácticamente el diecinueve por cien.

Será el sector de la construcción el que siga aumentando a ritmos muy superiores al del resto de los sectores, con un crecimiento cifrado en torno a los 29.500 empleos hasta 1993 y que suponen tasas de crecimiento anual entre el ocho y el diez por cien para este año y el siguiente, y algo inferiores para los restantes.

En cuanto a la industria se refiere, las perspectivas son también halagüeñas ya que está previsto que crezca en los póximos años en tasas significativas superiores al cinco por cien, correspondiendo los mayores aumentos a energía y bienes intermedios, mientras que los bienes de consumo crecerán a ritmos más lentos.

Por último, el sector servicios seguirá generando empleos pero a tasas inferiores a los de años precedentes e inferiores a las nacionales, otro de los motivos por los que el ritmo de crecimiento del empleo regional será inferior al nacional.

Se espera también que las tasas de actividad en los grupos de los hombres, se mantenga en los niveles actuales, mientras que aumenten ligeramente en los grupos de las mujeres, siendo el aumento más significativo en los grupos de los hombres, se mantenga en los niveles actuales, significativo en los grupos más jóvenes.

Si en el segundo trimestre del 89 existían en Castilla y León 168.500 desempleados, que representaban el 17,24 por cien de la población, en el año 91 la tasa de paro se reducirá hasta el 13.34 por cien. Este descenso en la tasa de desempleo, se deberá más a la disminución prevista en la población activa que al incremento esperado del empleo, descenso que se irá reduciendo lentamente en los próximos años.

Consumo regional

Al mismo tiempo los estudios que se están llevando a cabo revelan también que el consumo regional crecerá a tasas, que, aunque algo inferiores a las nacionales, siempre serán superiores a 2,6 puntos porcentuales.

En definitiva se espera para el período 90-93 tasas decrecientes aunque positivas, para la renta y crecientes para el consumo lo que provocará en términos reales, una importante caída en los niveles de ahorro realizados por parte de las familias, con las consiguientes repercusiones negativas sobre la inversión.

Dirigido por el catedrático de Econometría de la Universidad Autónoma de Madrid y director del Centro Lawrence Klein, Antonio Pulido San Román, las Cámaras de Comercio e Industria de España han acometido la realización del proyecto Hispalink, sobre modelización regional, integrada en el que participan varios grupos universitarios, entre ellos el de Valladolid, de las distintas Comunidades autónomas.

Las Cámaras de Comercio de Bilbao y Valencia organizaron las dos primeras reuniones de trabajo, siendo Valladolid la que ha acogido a la tercera, bajo el patrocinio de la Asamblea Regional de Cámaras de Comercio y la Consejería de Economía y Hacienda de la Junta de Castilla y León.

Hispalink es el desarrollo de uno de los modelos econométricos con mayor arraigo en los países de occidente, cuyo principal objetivo es predecir el comportamiento de la economía.

Este proyecto permitirá conocer más a fondo la evolución de la economía española a través de los indicadores regionales, mediante el diseño de un modelo econométrico que estime la conducta de la economía en las distintas comunidades autónomas.

M.C.D 2018

Crónica política

Sabiduría gallega

Pedro Altares

NO habrá ninguna necesidad de pactos en Galicia. El electorado gallego se ha pronunciado nítidamente a favor de un gobierno estable y sólido parlamentariamente, de una oposición moderna y de una significativa presencia nacionalista. La simplificación que las urnas han hecho del panorama político gallego ha sido espectacular y, así, que de los veinte partidos en liza sólo cinco tendrán representación en el Parlamento Autonómico. Duro golpe para Izquierda Unida, que quiebra en Galicia su tendencia a crecer y, sobre todo para el CDS que continúa un declive que según todos los indicios (véase por más señas lo que está pasando en Canarias) dista mucho de haber tocado fondo. Está claro que a los votantes gallegos no les gustan los pactos. Especialmente los que se producen "contra natura". La lección recibida por Coalición Galega, que ni siquiera ha conseguido que sea elegido su líder José Luis Barreiro, debería estar presente a partir de ahora en los manuales de comportamiento político. Para reflexión, y escarmiento, de los "trasvestismos" partidarios. Por lo demás, es evidente que Manuel Fraga se ha ganado a pulso su mayoría por la tenacidad y continuidad de su discurso. Además, naturalmente, de por su infatigable trabajo. Al fin consigue ser presidente por sufragio universal. Su turbulento pasado queda definitivamente encerrado por esa holgada confianza que le han dado sus paisanos que, entre otras cosas, rompen con el viejo dicho de que en este país nadie consigue ser profeta en su tierra. Con Fraga en la presidencia de la Xunta a la Administración central les surge un nuevo frente de posible conflicto, atemperado en este caso no sólo por el carácter estatal del Partido Popular sino por el mismo concepto de Estado que tiene su líder. Va a ser ésta una dialéctica sin ninguna duda interesante de seguir paso a paso. Respecto a los socialistas, que tienen un ascenso notable, volverán reforzados a la oposición de la que salieron de forma un tanto espúrea hace dos años. No les ha quemado gobernar, al contrario que a sus coaligados. Es una prueba contundente de que, orígenes aparte, no lo habían hecho mal. En fin, Gobierno estable en Galicia dominado por la fuerte personalidad de Fraga que obtiene un respaldo irrebatible y un Parlamento simplificado que, números cantan, puede marcar de cerca al ejecutivo. Una vez más, el pueblo ha votado con insuperable sabiduría. Gallega en este caso.

Fraga urge al gobierno de Laxe la transferencia de poderes y le pide que se abstenga de adoptar resoluciones

Santiago de Compostela (Colpisa, de nuestra enviada especial por Magis Iglesias).— El Partido Popular de Galicia ha reclamado del Gobierno en funciones del socialista Fernando González Laxe la celeridad en los trámites para la constitución del Parlamento y el traspaso de poderes y le pide que no tome resoluciones que no sean estrictamente de trámite en este período transitorio.

Tras la reunión de la Ejecutiva regional del PP, Fraga ha informado a los medios de comunicación, apenas 20 horas después de obtener el respaldo electoral de la mayoría de los votantes gallegos, que ya ha comenzado a trabajar y, aunque tan sólo es un diputado electo, ya ha hecho gestiones como presidente virtual.

«Nos hemos puesto a parir» dijo Manuel Fraga a los periodistas en la rueda de prensa que celebró para dar a conocer la reunión de trabajo que celebró esta tarde el Comité Ejecutivo Regional del PP. El máximo órgano del Partido Popular gallego ha decidido invitar al gobierno en funciones que preside el socialista González Laxe a que, en el período transitorio ahora iniciado, se abstenga de adoptar resoluciones sobre asuntos que no sean de mero trámite. En su escrito al gobierno de la Xunta se exceptúan los asuntos cuya resolución venga exigida por imperativo legal o por circunstancias excepcionales.

El PP pide también que convoque en el más breve plazo posible la constitución del Parlamento y se pongan en funcionamiento los nuevos órganos de gobierno de la comunidad autónoma «para que sean estos los que con el respaldo popular ayer mismo expresado, asuman cuanto antes la responsabilidad política de conducir los asuntos públicos de interés para Galicia».

Manuel Fraga explicó que desde que se conocieron los resultados de las elecciones ya ha tenido que hacer algunas gestiones, a pesar de que legalmente es tan sólo un candidato electo. Comentó gestiones que le demandaron los marineros de A. Garda, para lo que tuvo que ponerse en contacto con el Jefe del Estado Mayor de la Armada. Anunció que su gobierno estudiará las posibilidades de privatización de la televisión de Galicia y que una comisión de tres personas está estudiando la reorganización del organigrama administrativo actual de la Xunta de Galicia, del que se suprimirán algunos cargos.

Ante la Administración Central, Fraga prometió que su gobierno defenderá a Galicia «con uñas y dientes» y aseguró que reclamarán las transferencias de competencias pendientes, entre las que incluyó el Insalud y el Instituto de la Policía autónoma.

En los próximos días el candidato del PP a la presidencia de la Xunta anunciará las treinta primeras medidas que se propone poner en práctica en los dos primeros meses de mandato.

«Será objetivo de la Xunta promover la importancia de las autonomías y el respeto a sus órganos representativos», dijo Fraga, quien aseguró que no se promoverá a si mismo ante el Gobierno de Madrid sino a Galicia. Dijo también que no había sido convocado por el presidente en funciones, Fernando González Laxe, y que recibió una llamada telefónica del portavoz parlamentario de Convergencia i Unió, Miquel Roca, conversación que calificó de «interesante para la buena relación entre las distintas autonomías».

Manuel Fraga ha iniciado ya el período de consultas con su partido para la formación del nuevo gobierno. Ha ordenado reuniones de sus dirigentes provinciales con los primeros candidatos del partido para que propongan los nombres que podrían integrar el nuevo Ejecutivo.

Fraga y Aznar celebraron con una queimada el resultado de las elecciones. Efe

Calendario postelectoral

El jueves día 20, se concluirá el escrutinio de las elecciones autonómicas de Galicia con la apertura y recuento de los votos emitidos por correo por los emigrantes gallegos residentes en el extranjero. El próximo día 31 de diciembre, la Junta Electoral hará la programación oficial de los resultados de las elecciones. Hasta el próximo día 17 de enero alcanza el plazo para la celebración de la sesión constitutiva del Parlamento autónomo y entre los días 1 y 2 de febrero se procederá a la apertura del nuevo período legislativo. Desde la sesión cosntitutiva de la Cámara autonómica hay un plazo máximo de 30 días para la celebración de la sesión de investidura del nuevo presidente de la Xunta, por lo que no más tarde del día 17 de febrero, Fraga será el nuevo presidente de Galicia.

El Tribunal Supremo confirma el auto de ingreso en prisión de Angel Alcalde

Madrid (Colpisa).— La Sala Segunda del Tribunal Supremo ha desestimado el recurso de súplica presentado por los abogados del diputado electo de HB Angel Alcalde y ha confirmado la orden de ingreso en prisión del parlamentario, que se encuentra fugado desde el pasado miércoles, según confirmaron fuentes de la Fiscalía General del Estado.

Los abogados del diputado de HB recurrieron el pasado sábado el auto de detención e ingreso en prisión dictado por el alto tribunal basándose en la condición de diputado electo de Angel Alcalde.

En el recurso, los letrados de HB argumentaban que la imputación que se hace a Angel Alcalde de estar presuntamente implicado en delitos que producen alarma social «no puede primar ante principios como los de libertad y presunción de inocencia».

Según la defensa, «la forma de calmar la posible alarma social no es la de acordar una medida que es provisional, sino resolviendo la cuestión de fondo planteada».

La resolución del Tribunal Supremo mantiene vigente la orden de busca y captura del presunto colaborador de ETA. Alcalde permanece fugado desde el pasado miércoles, día 13, cuando la Sala Segunda remitió un telegrama a la Secretaría de Estado para la Seguridad para proceder a la detención del parlamentario huído de la justicia.

La fuga de Alcalde ha propiciado una gran polémica y fuertes críticas cruzadas entre responsables del Gobierno, partidos políticos de la oposición y magistrados del Tribunal Supremo. Diversos sectores de la judicatura y políticos han criticado la ineficacia del Departamento de Corcuera por no garantizar que quedará a disposición judicial.

«Este es el momento más débil del PSOE», dice Aznar

Santiago (Colpisa por Magis Iglesias).— El vicepresidente del Partido Popular, José María Aznar, cree que el triunfo de Manuel Fraga en Galicia pone de manifiesto que éste es el momento más débil del PSOE, desde 1982, mientras que es el de mayor fortaleza que ha vivido el PP desde entonces.

Apenas unas horas después del triunfo electoral de Manuel Fraga en Galicia, Aznar anuncia la convocatoria del congreso extraordinario del partido, en donde será proclamado presidente, para el 31 de marzo y el 1 de abril, de donde saldrá un nuevo PP. «A partir del congreso, el partido tendrá un cariz más regionalizado, como ahora está el PP de Galicia», dijo.

En el congreso de marzo se debatirán las ponencias de Estatutos, Política y Organización, donde el PP adoptará una nueva línea ideológica y estratégica, que Aznar tenía prevista desde la asunción de su liderazgo al frente del partido en el pasado mes de septiembre.

«El triunfo de Fraga y su instalación en la Presidencia de la Xunta facilita enormemente el camino ya iniciado», declaró Aznar, quien reconoce que con esta nueva baza electoral se confirma el ascenso iniciado en las elecciones generales y se despeja cualquier cuestión problemática que pudiera existir en el nuevo proceso renovador.

Fraga y Aznar hablaron hace unos días de la posibilidad de que el fundador sea nombrado presidente de honor del PP en el próximo congreso sin llegar a decidir nada al respecto ya que prefirieron aplazarlo hasta después de las elecciones gallegas.

El secretario general del Partido Popular, Francisco Alvarez Cascos, ha elaborado un calendario de congresos regionales y locales que próximamente celebrará el partido antes del extraordinario nacional.

En Andalucía, Málaga y Cádiz tendrán sus respectivos congresos provinciales para la renovación de sus ejecutivas, hasta ahora ocupadas por hombres del antiguo presidente del partido, Antonio Hernández Mancha. «Gabino Puche será el candidato a la presidencia de la Junta de Andalucía», anunció José María Aznar confirmando la candidatura del hasta ahora responsable del grupo popular andaluz en la Cámara autonómica, que celebrará nuevas elecciones en el próximo mes de junio.

El diputado Jaime Mayor Oreja será el próximo presidente regional del PP en el País Vasco, donde se celebrará un congreso regional, que catapultará al sobrino de Marcelino Oreja hacia la candidatura popular a la presidencia del gobierno vasco. En enero está prevista también la celebración del congreso de Nuevas Generaciones del PP.

Desde el punto de vista parlamentario, José María Aznar, presidente del grupo popular, trabaja en la preparación de la interpelación sobre el proceso electoral de los recientes comicios generales que el próximo miércoles defenderá Francisco Alvarez Cascos ante el pleno del Congreso de los Diputados. Más adelante, la labor parlamentaria del PP se centrará en las propuestas realizadas por Aznar en el debate de investidura.

M.C.D 2018

Los dos jóvenes que tirotearon al policía nacional emplearon munición de 9 mm parabellum

Barcelona (Efe).— El policía de la escala básica Juan José Sucino Ibáñez, de 31 años, murió en la mañana de ayer en el Prat de LLobregat (Barcelona) en un atentado perpetrado por dos jóvenes que le tirotearon cuando se encontraba sentado al volante de su automóvil, aparcado frente a su vivienda.

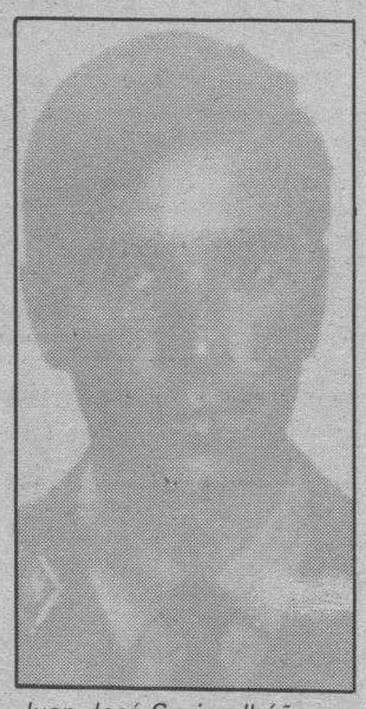

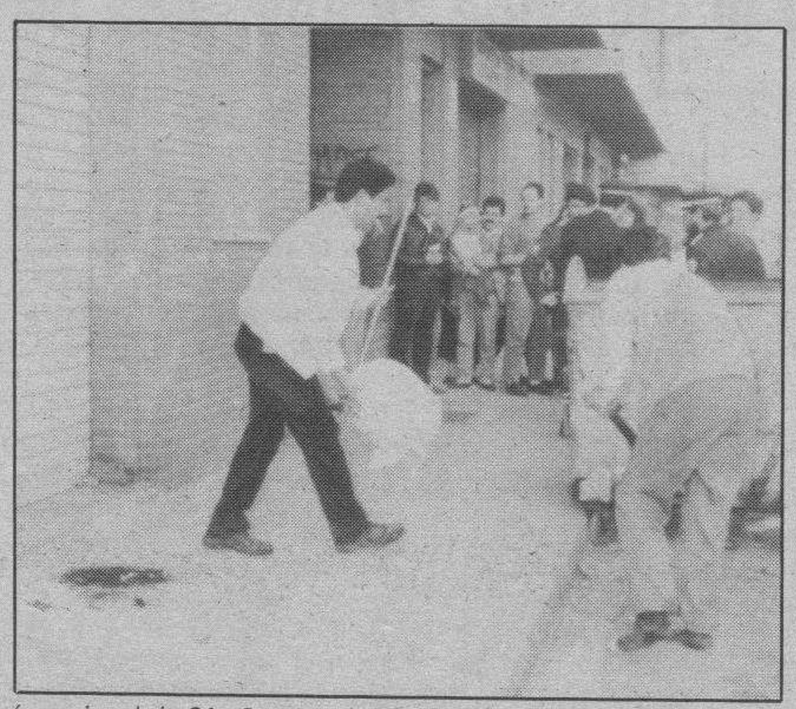

Juan José Sucino Ibáñez, policía nacional de 31 años, que ayer resultó muerto frente a su domicilio. Efe

Según fuentes policiales, en el lugar de los hechos han sido hallados dos casquillos del calibre nueve milímetros parabellum que se corresponden con los dos orificios de bala, uno en la cabeza a la altura de la boca y otro en el hombro con trayectoria descendente hacia el tórax, que presenta el cuerpo de la víctima.

Las mismas fuentes desestiman en principio que el atentado, que no ha sido reivindicado por ningún grupo, pudiera haber sido perpetrado por ETA, a pesar de la munición utilizada, al tiempo que señalan sus similitudes con los cometidos en los últimos días contra mandos militares en Madrid y Valencia, que se sospecha habrían sido obra del GRAPO.

El policía nacional fue tiroteado a bocajarro, hacia las 8,15 horas de ayer, cuando se disponía a arrancar su automóvil, una furgoneta Citroen matrícula B-2065-KP, aparcado frente a su domicilio en el número 50-52 de la calle Tibidabo de El Prat de Llobregat, para dirigirse a Barcelona acompañado por su suegro, que ocupaba el otro asiento delantero.

En este edificio, un bloque de viviendas de protección oficial, viven varios miembros del Cuerpo Nacional de Policia y de la Guardia Civil, lo que, segun las citadas fuentes, plantea dudas sobre la hipotética selección de la víctima.

Segun testigos presenciales, algunos de ellos compañeros del fallecido, los autores del mortal atentado fueron dos jóvenes, un chico y una chica que vestían pantalones vaqueros y sendos anoraks de color rojo y negro, que se dieron a la fuga en una moto de gran cilindrada de color rojo estacionada a unos 200 metros del lugar de los hechos.

La primera persona en avisar a la Policía de lo sucedido fue un empleado del servicio municipal de recogida de basuras, que, según su testimonio, vio como uno de los jóvenes efectuaba «dos o tres disparos» y como ambos corrían hacia la motocicleta con la que abandonaron el lugar.

Durante su huída los agresores se cruzaron a gran velocidad con un coche patrulla de la policía municipal de El Prat, que perdió su pista cuando intentaba seguirles.

La Policía montó inmediatamente diversos controles en las principales salidas de Barcelona y particularmente en la autovía de Castelldefels, próxima al lugar de los hechos y por donde se supone que huyeron los dos jóvenes.

Juan José Sucino Ibáñez, natural de San Fernando (Cádiz), estaba casado y tenía dos hijas de 12 y 9 años de edad y otra de 40 días, que fue bautizada ayer.

Destinado desde hace diez años en Barcelona, actualmente prestaba servicio en el grupo de seguridad ciudadana de la Comisaría del distrito Sur de la capital catalana.

La capilla ardiente con los restos mortales del policía quedará instalada, a petición de la Jefatura Superior de Policía de Barcelona, en el salón de plenos del Ayuntamiento de El Prat, una vez le sea practicada la autopsia. Tras el funeral, el cadáver será trasladado a su ciudad natal, donde recibirá sepultura.

Por su parte, el Sindicato Nacional de Policía (SNP) en Cataluña reiteró ayer, tras el atentado cometido en el Prat de Llobregat que hay que endurecer las penas contra los autores de actos de terrorismo.

En un comunicado señala que solicitará al gobierno y la clase política «que se adopten medidas penales más rigurosas, porque estamos convencidos de que la democracia tan blanda que tenemos con los asesinos es consecuencia directa de la falta de rodaje e inexperiencia de nuestra clase política».

El sindicato destaca que «mientras nadie demuestre lo contrario, habría que considerar el único lenguaje que ellos (terroristas) entienden, el de una represión dura y contundente, con penas, sino la de muerte, sí la de cadena perpetua y sin medidas de gracia».

«Los hechos vienen confirmando más que sobradamente —añade el comunicado—, que ni el diálogo, ni las penas de cárcel tan benevolentes que se aplican a los terroristas, con rebajas de condena y medidas de reinserción, aportan solución alguna».

Frente a esta situación, «los policías —indica el comunicado— no tenemos derecho a las libertades que defendemos para los demás ciudadanos y tampoco tenemos derecho a la vida, ya que nuestras muertes son vistas como algo cotidiano y a lo que apenas se le da importancia.

Los sindicatos con mayor representación en el colectivo policial han convocado para hoy por la tarde una manifestación en protesta por el asesinato del policía nacional Juan Jose Sucino Ibáñez y por el despliegue anunciado de patrullas unipersonales de vigilancia ya que, a su juicio, aumenta el riesgo de atentados.

División entre los presos de ETA en el seguimiento de la huelga de hambre

Madrid (Efe).— Los presos de ETA se encuentran divididos en el seguimiento de la huelga de hambre convocada por la organización terrorista el pasado sábado, en protesta por la política de dispersión llevada a cabo por el Gobierno, informaron a Efe fuentes penitenciarias.

Las mismas fuentes aseguraron que, hasta ayer, un 60 por ciento de los 489 presos de ETA han seguido la consigna de la organización, mientras que un 40 por ciento no lo han hecho.

Precisamente ayer, las gestoras pro-amnistía de Euskadi hicieron un llamamiento al colectivo de presos de ETA para que abandonen la huelga de hambre, ante «el desgaste físico y psíquico que sufren».

La organización terrorista ETA convocó a sus presos a una huelga de hambre el pasado día 16, al tiempo que daba por finalizada la consigna de «txapeo» (autoencierro en las celdas) que lanzó el pasado más de agosto, también para protestar por la dispersión y la política de reinserción llevada a cabo por el Gobierno.

Las fuentes penitenciarias pusieron de manifiesto que mientras la consigna del «txapeo» fue seguida en un primer momento por un 83 por ciento de los reclusos de ETA, en el momento de convocarse la huelga de hambre únicamente la seguían un 19 por ciento.

Fuentes de la lucha antiterrorista explicaron a Efe que éste descenso en el seguimiento del «txapeo» fue el motivo por el que la organización sustituyó tal medida de protesta por la huelga de hambre, con la esperanza de que fuera masivamente secundada.

En cuanto a las prisiones donde se ha secundado la huelga de hambre, las fuentes penitenciarias indicaron que, de los 80 centros en que están repartidos los presos de ETA, sólo en 30 el seguimiento de la huelga fue unánime, mientras que en el resto la respuesta ha sido desigual.

El centro donde ha tenido mayor incidencia la huelga ha sido la prisión de Herrera de la Mancha, que, con 82 presos de ETA, es la cárcel en la que hay más reclusos de está organización terrorista, separados en distintos módulos.

Los presos en huelga de hambre mantienen una actitud pacífica y, si bien no han necesitado, hasta ahora, ninguna asistencia sanitaria, han estado tratados medicamente por si hiciera falta, agregaron las fuentes penitenciarias.

La consigna de la organización terrorista ETA formulaba tres tipos de huelga de hambre: de una semana de duración, de quince días o de duración indefinida.

En apoyo de la postura de los presos de ETA, varias decenas de miembros de las gestoras pro amnistía y ex presos inciaron ayer domingo una huelga de hambre encerrados en la iglesia de San Antón de Bilbao.

Por otra parte, el titular del juzgado central de instrucción número uno de la Audiencia Nacional, en sustitución del cinco, ordenó ayer el ingreso en prisión de los dos presuntos integrantes del «comando Araba», detenidos el pasado viernes, informaron fuentes jurídicas.

Iñaki Markina Andueza y Esteban Martín Barreña fueron detenidos el viernes por la noche cuando intentaban cruzar a Francia. Los dos detenidos estaban huídos de su domicilio desde la desarticulación del «comando Araba» el pasado mes de septiembre.

Iñaki Markina se negó a declarar ante el juez instructor, mientras que Esteban Martín tuvo que hacerlo en presencia del médico forense ya que padecía una crisis nerviosa, según declaró, por haber sido amenazado de muerte.

Martín en su declaración negó haber participado en ninguno de los hechos que se le imputaban e informó al juez de las amenazas de muerte que había recibido.

EA condiciona el pacto de Ajuria Enea a la defensa de la autodeterminación

Vitoria (Efe).— Eusko Alkartasuna podría abandonar el pacto de Ajuria Enea si el Gobierno central rechazara un acuerdo mayoritario del Parlamento Vasco en favor del derecho de autodeterminación. La Asamblea Nacional de este partido aprobó este fin de semana un documento de estrategia política en el que defiende que el pueblo vasco tiene derecho a la autodeterminación y que éste implica «necesariamente la posibilidad de optar por la creación de un Estado».

En la presentación de este documento en Vitoria, el presidente de EA, Carlos Garaikoetxea, subrayó la «decidida voluntad» de su formación política de defender éste derecho de forma «pacífica y a través de vías democráticas».

Sobre el hipotético abandono del denominado «bloque democrático», Garaikoetxea argumentó que «si por parte de algún integrante del pacto se rechazara un acuerdo adoptado por mayoría en las instituciones vascas, prevaliéndose de mayorías fuera de Euskadi, implicaría una denuncia del mismo por nuestra parte».

«La unidad de acción en contra de la violencia -subrayó- no se puede mantener a cualquier precio porque, si partidos que estando en el pacto impidieran que la expresión pacífica e institucional de los vascos fuera burlada, sería una ironía nuestra unidad de acción».

La semana pasada, el presidente del PNV, Xabier Arzalluz, anunció la disposición de su partido a presentar en el Parlamento Vasco una propuesta en favor del derecho a la autodeterminación.

Ante este anuncio, el ministro de Administraciones Públicas, Joaquín Almunia, dijo que «si se lleva adelante la propuesta de autodeterminación, puede estallar no sólo el Gobierno de coalición, sino también el pacto de Ajuria Enea».

Para llevar adelante esta solicitud ante el Legislativo de Vitoria, EA ha propuesto a los partidos vascos el establecimiento de unas conversaciones «inmediatas encaminadas a lograr una unidad de acción seria y responsable», aunque Garaikoetxea anunció que si no reciben de éstos la respuesta que esperan, harán en solitario la propuesta.

A estas conversaciones, Eusko Alkartasuna va a invitar a todos los partidos que afirmen su renuncia a «desarrollar o apoyar estrategias no pacíficas», por lo que, según Garaikoetxea, si «HB demuestra que no tiene responsabilidad orgánica sobre otro tipo de actuaciones y se desvincula de ellas, nos mostraríamos dispuestos a dialogar con ellos».

Tras asegurar que el reconocimiento de este derecho «implica una reforma de la Constitución y del Estatuto de autonomía», Garaikoetxea agregó que la propuesta de su partido pide el pronunciamiento del Parlamento Vasco «en el próximo período de sesiones», y una «exigencia al poder central de su reconocimiento en un plazo máximo a negociar, para su incorporación al marco legal».

EA ha previsto que «en el supuesto de que una resolución mayoritaria del Parlamento fuera rechazada por el poder central, los partidos comprometidos en la defensa del derecho de autodeterminación promoverían un movimiento de protesta permanente en todas las instituciones e instancias del país, cuyo alcance sólo tendría como límite el carácter pacífico del mismo».

Asimismo, el documento aprobado por la Asamblea recoge la creación inmediata de un «Gobierno de unidad nacional vasca», integrado por los mencionados partidos, que no renuncie a la «integridad territorial de Euskadi».

Por su parte, el vicelehendakari del gobierno vasco, Ramón Jáuregui, calificó ayer de «irresponsable» la polémica creada sobre el derecho de autodeterminación y opinó que «no hace más que beneficiar al radicalismo y, en algunos casos, justificar el terrorismo».

«Nadie cuestiona la posibilidad de que cualquiera pueda plantear una alternativa o defender tal o cual derecho; estamos valorando políticamente la conveniencia de su planteamiento; no cuestionamos el derecho a hacerlo, sino la oportunidad, la conveniencia de hacerlo en este momento», precisó.

«Estamos hablando demasiado de esta cuestión a la que por nuestra parte, desde el PSE, ponemos punto final, porque es muy del pasado, muy estéril», concluyó el vicepresidente del Gobierno Vasco.

M.C.D 2018

Cajeros Automáticos Siempre a su servicio
CIRCULO

Diario de Burgos

ESPECIAL ECONOMIA

Damos crédito a su ahorro
CIRCULO

Coordina: Roberto Granja | N.º 297 | Martes, 19 de Diciembre de 1989

La fusión BBV, sin Pedro Toledo

Javier Navas

LA sucesión de Pedro Toledo en la presidencia bicéfala del primer Banco español, el Banco Bilbao Vizcaya (BBV), ha desatado de nuevo las diferencias y los enfrentamientos entre los dos equipos directivos que dieron origen hace casi dos años a la primera fusión bancaria española. El Consejo de Administración del BBV, compuesto a partes iguales por consejeros procedentes de los dos antiguos Bancos, ha sido hasta el momento incapaz de ponerse de acuerdo para designar o dejar vacante el puesto que la muerte de Pedro Toledo ha vaciado, aunque se trata de una vacante cuya cobertura nunca dejará las cosas como estaban.

La propia personalidad de Pedro Toledo y su papel en los acuerdos que ambos Bancos firmaron hace casi dos años para aventurarse en una fusión hacen de su figura un elemento insustituible, que obliga, casi necesariamente, a redefinir y replantear algunos de los supuestos en los que se habían apoyado los dos Presidentes para poner en marcha el proyecto financiero más ambicioso de la moderna historia bancaria española.

Alfredo Sáenz, hasta la fecha uno de los dos consejeros delegados de la entidad, procedente del antiguo Banco de Vizcaya, no ha contado con el respaldo suficiente en el Consejo de Administración para acceder, en compañía de Sánchez Asiaín, a la presidencia, a pesar de que los Estatutos del Banco prevén la inmediata sustitución de todo cargo de consejero dejado vacante por alguno de sus integrantes, relevo que corresponderá cubrir a los consejeros procedentes del banco originario.

La compleja sucesión

La muerte de Pedro Toledo daba opción, por lo tanto, a que los consejeros procedentes del antiguo Vizcaya eligieran a una persona para cubrir esta vacante, acuerdo que el Consejo de Administración en pleno, ya con los consejeros de ambos Bancos, debía refrendar. El ritual establecido no se ha cumplido, sin embargo, en esta ocasión, al menos hasta la fecha, es decir, tras la primera reunión del Consejo en pleno y a pesar de que Sáenz había sido propuesto por los consejeros procedentes del antiguo Vizcaya.

No es la primera vez que la sustitución de algún consejero del Banco provoca fricciones entre las partes. Bien es verdad que hasta la fecha las dos únicas ocasiones en las que se han producido relevos han corrido a cargo de vacantes producidas entre las filas del antiguo Banco de Vizcaya. La primera de ellas se originó con motivo de la marcha del Banco de uno de los dos consejeros-delegados, Juan Manuel Urgoiti así como de Francisco Luzón, entonces consejero-director general. Ambas plazas fueron cubiertas por los consejeros del antiguo Vizcaya, no sin que por entonces se originasen ya los primeros roces entre ambos grupos.

La muerte de Pedro Toledo ha dado ocasión para una segunda batalla entre las dos partes, aunque en esta ocasión el alcance de los enfrentamientos parece haber sido mucho más serio y profundo. No es para menos. La desaparición de Pedro Toledo es un golpe al epicentro mismo de la fusión y a la filosofía con la que sus dos protagonistas fundamentales la pactaron a lo largo de las primeras semanas del año 1988.

Alfredo Sáenz, designado sucesor suyo por los antiguos consejeros del Vizcaya, ha encontrado dificultades para acceder a un cargo, el de copresidente, marcado por la personalidad de Sánchez Asiaín y Toledo.

Hay quien ha dicho que la fusión que ha dado origen al BBV tenía dos cabezas, una la que representaba el presente (Sánchez Asiaín) y otra la que representaba el futuro (la de Pedro Toledo). La desaparición de una de estas dos cabezas pone en un escenario nuevo cuando menos el futuro de esta compleja, ambiciosa y delicada operación financiera. Una operación que ya se ha cobrado varias víctimas con sus correspondientes relevos.

El futuro de Sáenz

Precisamente una de ellas, la de Urgoiti, por Alfredo Sáenz, procedente de Banca Catalana. Sáenz, candidato ahora a ocupar el puesto que ha dejado vacante Pedro Toledo, ha tenido en suma una ascensión meteórica dentro del Banco fusionado, ya que tras su paso por la dirección general de Banca Catalana (filial del Banco de Vizcaya) accedió al Consejo del Vizcaya con la categoría de director general para integrarse posteriormente en el consejo del nuevo BBV y acceder, tras la dimisión prematura de Juan Manuel Urgoiti, al puesto de consejero-delegado en el nuevo Banco salido de la fusión. Era, y es, por lo tanto, uno de los cinco principales actores del actual BBV.

Su candidatura a la presidencia le coloca nada menos que en el puesto de cabeza, que deberá compartir con José Angel Sánchez Asiaín. Pero, dadas las diferencias de edad entre ambos banqueros, uno de 47 años (Sáenz) y otro de 62 años (Sánchez Asiaín), el acceso del primero de ellos a la presidencia compartida implica en la práctica su designación como futuro Presidente del BBV para cuando concluya la etapa de carácter transitorio de cuatro años establecida en los pactos firmados por ambos Bancos. Es decir, dentro de unos tres años.

El nombramiento de Sáenz como copresidente en estos momentos es, por tanto, la designación de algo más que un mero sucesor de Pedro Toledo. Es una apuesta importante de cara al futuro de la entidad, que algunos de los miembros del Consejo de Administración pretenden meditar con la suficiente calma. Este fin de semana y los próximos días serán decisivos al respecto.

Angel Galíndez, el Vicepresidente del BBV procedente del Vizcaya (en donde ocupó la presidencia antes de dar paso a Pedro Toledo Ugarte), ha sido el auténtico impulsor de la designación de Sáenz para la sucesión de Pedro Toledo. Galíndez conserva aún un enorme ascendiente entre los consejeros del antiguo Banco de Vizcaya e incluso entre la mayor parte del Consejo de Administración del Banco fusionado. Es, sin duda, uno de los pesos pesados del nuevo Banco al que solamente José Angel Sánchez Asiaín igualaría en influencia y en peso políticos. Su papel, por ejemplo, en las recientes operaciones en torno al sector eléctrico, en las que el BBV ha jugado un destacado protagonismo, parece haber sido decisivo.

No en vano se encuentra aún como representante del BBV en algunos de los Consejos de Administración de empresas eléctricas de primera fila en las que el banco vasco tiene participación accionarial importante y se le atribuye una influencia decisiva en el diseño de las actuaciones industriales de la entidad a lo largo de estos últimos meses.

La encrucijada de Galíndez

Galíndez se ha encontrado, además, con una difícil encrucijada histórica. Nombrado en su día, allá por los últimos años de la década de los setenta, Presidente del Vizcaya como hombre de transición, puso en manos de Pedro Toledo todos los poderes en el año 1986, retirándose discretamente a un segundo plano una vez que su "delfín" tomó firmemente las riendas de la entidad. Galíndez sigue conservando, no obstante, toda su influencia dada su marcada personalidad de hombre dialogante caracterizado por una reconocida calidad humana que ha hecho de él, a la postre, uno de los actores fundamentales de la fusión que ha dado origen al BBV.

Angel Galíndez, un ingeniero cuyo paso por la Banca se puede considerar casi ocasional, ha sido un actor laborioso y discreto, pero de primera magnitud. Siempre en la sombra, a la que se ha retirado con plena convicción de que la edad constituye una barrera inexorable para el desempeño de tareas de dirección ejecutiva, y a pesar de que cuenta con menos años que alguno de los presidentes de los grandes Bancos españoles, este singular personaje se ha visto en la difícil tesitura de designar al delfín de su delfín, desaparecido en circunstancias rodeadas de cierto dramatismo esta semana a pesar de su edad, 57 años.

La desaparición de Pedro Toledo deja, cuando menos, algo despoblada la cúpula directiva del primer Banco español en la medida en que desaparece uno de sus dos patrocinadores. Pedro Toledo y José Angel Sánchez Asiaín habían sido los creadores de la fusión entre los dos bancos vascos hace dos años, cuando el Bilbao aún no se había repuesto de la malograda OPA sobre el Banesto y cuando el Vizcaya buscaba afanosamente un aliado entre los grandes Bancos españoles para entrar dentro de la rueda de las fusiones bancarias, por aquellos momentos juzgadas poco menos que imprescindibles para la futura mejora de la capacidad competitiva del sector financiero español.

Los pactos establecidos entre los dos banqueros ya no podrán ser cumplidos más que en la parte de los mismos que ha quedado escrita en forma de Estatutos y de acuerdos para la fusión. La capacidad de entendimiento de los dos autores de la fusión es algo que, para el BBV, ha pasado definitivamente a la historia como consecuencia de la muerte de Pedro Toledo. Un consejero de la entidad comentaba esta semana que, en buena medida, la fusión debe ser reinventada por sus actuales protagonistas y gestores, aunque nadie ponga en duda la continuidad del BBV como nueva entidad sólidamente constituída y sin posibilidades de dar marcha atrás en el reloj de la historia.

SIEMPRE AL SERVICIO DEL DESARROLLO Y PROGRESO DE BURGOS

CAJA DE AHORROS MUNICIPAL DE BURGOS

M.C.D 2018

Thatcher privatiza el agua de los ingleses

Diego Weber

LA salida a Bolsa del capital de las compañías del agua británicas no pudo empezar mejor el pasado 12 de diciembre, si se atiende a la predisposión negativa de la opinión pública reflejada meses antes por las encuestas sociológicas en manos del Gabinete de Margaret Thatcher. De la oferta sacada al mercado de valores 5.240 millones de libras- los inversores particulares obtuvieron plusvalías comprendidas entre el 40 y el 70 por ciento, aproximadamente. La promesa electoral de privatizar el agua salvó reparos amenazantes y se cumplió a satisfacción, pero más impulsada por imperiosa necesidad gubernamental, en este caso, que por teorías de liberalismo económico y déficit público.

La cesión al capital privado de las compañías del agua será la penúltima de las desnacionalizaciones en la presente legislatura. Queda todavía la electricidad -probablemente en marzo próximo-, pero las empresas de este sector serán las últimas de las públicas en dar acogida en su capital al dinero particular antes de las nuevas elecciones generales británicas, previstas para 1992, según los indicios apreciables en Londres. Por su parte, Margaret Thatcher parece con deseos de agotar el período legislativo.

Como con la Reina Victoria

Desde hace diez años, el Estado británico ha ido soltando sus tentáculos de sectores de actividad como el petróleo, gas, teléfono, construcción aeronáutica y automóvil, con una lista impresionante de empresas trasvasadas al redil privado. En todos los casos, la búsqueda de rentabilidad, eficacia y la puesta en juego del denominado capitalismo privado han sido los móviles; pero, ahora, cuando le ha tocado el turno al agua, las razones están menos en el contexto generalÑ son menos teóricas. Son, simplemente, urgentes.

El Estado británico -y esta es la causa funadamentalno ha aportado prácticamente ningún capital para inversión o mantenimiento de instalaciones en las empresas del agua desde hace diez años, con el agravante de que algunas de ellas no han ampliado sus conducciones fundamentales desde tiempos de la Reina Victoria. El estado de cosas en el sector, ciertamente patético, es el que ha conducido a la "Dama de Hierro" a privatizar pese a la opinión pública, ignorante en masa de tal tesitura.

Es probable que hasta las próximas elecciones generales, en 1992, Margaret Thatcher sólo se decida ya a poner a disposición de los particulares las empresas eléctricas. Quizá en marzo próximo.

La necesidad acuciante de invertir a espuertas, construir estaciones de depuración costosas, cambiar por todos lados vetustas canalizaciones e informatizar un sistema de contabilidad y facturación arcaico y aberrante, han ejercido el papel de fulminantes en la decisión. Hasta aquí, todo bastante lógico.

¿Por qué el interés privado?

Pero cabe la pregunta de sabér por qué se pide al capital privado que invierta en las empresas para seguir invirtiendo y este acude a la llamada de buen grado. Llegado este punto, es preciso observar las bajas tarifas del agua británicas si se comparan con las de otros países comunitarios y las perspectivas de recaudación, por poco que se incremente el precio del líquido elemento.

Por ello se comprende el interés de grupos empresariales como los franceses Générale des Eaux, Lyonnaise des Eaux y Bouygues por las compañías británicas del agua. No tienen derecho, como ocurre con las instituciones británicas, a contar con más del 15 por ciento en las compañías privatizadas, pero esa tajada del 15 por ciento en el capital les ha parecido jugosa. Y el asunto debe ser apetecible porque sólo se colocó en el extranjero el 13,8 por ciento de la emisión de acciones de las diez sociedades, dada su naturaleza estratégica.

En el caso espñaol, como se dijo hace días, la colacación de los títulos en nuestro país ha corrido a cargo del Banco Hispano Americano y del Santander de Negocios.

50 millones de personas de mercado

Las diez sociedades privatizadas son Thames, Seven Trent, Northwest, Anglian, Yorkshire, Welsh, Southern, Wessex, Northumbrian y Southwest. Entre todas abasteccen de agua a 50,4 millones de habitantes, facturaron 3.172 millones de libras esterlinas el pasado ejercicio y obtuvieron 1.150,8 millones de libras de beneficios, cantidad esta última que año tras año no se ha destinado precisamente a inversiones en el propio sector. Ahora se calcula que hasta el año 2000 habrán de dedicarse a este cometido nada menos que 24.485 millones de libras.

Las alzas de precio autorizadas por los poderes públicos a todas ellas hasta final de siglo presentan una media anual del 4 por ciento a partir de ahora, aunque las variaciones favorecen a algunas más que a otras. El mínimo es el 3 por ciento adjudicado a Yorshire y el máximo el 6 por ciento correspondiente a Welsh.

La política de competencia de las comunidades europeas
Las ayudas de Estado a debate

(I)

DENTRO del título de este artículo cabe un amplio abanico de acciones de la Comisión de las Comunidades Europeas que, resumiendo, podrían afectar a ámbitos tales como las denominadas subvenciones de aplicación general, ayudas de estado, ayudas regionales y la política de competencia de la Comunidad para las empresas privadas. Dada la necesidad de ajustarse a una determinada extensión, resulta imposible tratar las cuatro facetas a que hemos reducido la política de Competencia y que se citan en el párrafo anterior, por lo que el artículo se centrará fundamentalmente en las ayudas de estado.

Desde un punto de vista normativo ha de citarse en primer lugar el artículo 3.f) del Tratado de la CEE, el cual señala que «A los fines enunciados en el artículo anterior, la acción de la Comunidad llevará consigo...:

f) El establecimiento de un régimen que garantice que la competencia no será falseada en el Mercado Común.

Las normas de competencia aplicables a las empresas se regulan en los artículos 85 a 90, el 91 regula las prácticas de dumping y las ayudas de Estado en el 92 y siguientes.

Todas las normas anteriores tienen una serie de caracteres comunes que les dan sentido y coherencia. No se trata de normas de desarrollo del Tratado, son normas de aplicación; son de aplicabilidad inmediata y por ello se aplican desde el primer momento, desde la adhesión, a los países que se incorporen a la CEE (en el caso de España se dio un período transitorio de 6 meses); se aplican territorialmente dentro del Mercado Común, con independencia que las empresas productoras de los efectos estén o no radicadas en él, sensu contrario no se aplicarán fuera del territorio comunitario aunque las empresas que produzcan los efectos anticompetitivos se encuentren radicadas en el Mercado Común, a menos que estos efectos repercutan, aún indirectamente, en este territorio.

Las medidas de tipo general que falseen la competencia creando distorsiones que han de ser eliminadas, caen dentro del campo de aplicación de los artículos 101 y 102. Comprenden todo tipo de intervenciones de Estado que se aplican uniformemente al conjunto de la economía y que no favorecen a determinadas empresas o sectores. En este caso se encuentran, a título de ejemplo, las disposiciones generales en materia de impuestos y de seguridad social.

Desde un enfoque normativo es importante la diferenciación entre normas generales y ayudas de Estado, ya que estas últimas, que caen en el campo de aplicación del artículo 92, están prohibidas hasta que la Comisión acuerde expresamente determinar su compatibilidad (con las excepciones del 92.2), ya que la redacción del artículo 92.3 señala cuáles son las ayudas que pueden considerarse compatibles, figurando «las destinadas a favorecer el desarrollo económico de regiones en las que el nivel de vida sea anormalmente bajo o en las que exista una grave situación de subempleo»; las destinadas «a fomentar la realización de un proyecto importante de interés común europeo o destinadas a poner remedio a una grave perturbación en la economía de un Estado miembro», y «las destinadas a facilitar el desarrollo de determinadas actividades o de determinadas regiones económicas, siempre que no alteren las condiciones de los intercambios en forma contraria al interés común». Cualquier otro tipo de ayuda, para ser compatibles, han de ser determinadas por el Consejo, por mayoría cualificada, a propuesta de la Comisión.

En la medida que las ayudas representan una amenaza para la libre concurrencia deben ser legítimamente aplicadas. Digamos que sólo a aquellos sectores en dificultad —declive—, zonas deprimidas, u otra causa de excepcionalidad que requieran una inversión superior a sus recursos, a juicio de la Comisión, podrá autorizárseles esta ayuda extraordinaria.

No se considera motivo suficiente la modernización ordinaria, pues ésta se interpreta que debe realizarse con los propios recursos de la empresa.

Pero es que no sólo por esta vía de ayudas, ya sean estatales, regionales o locales, se pueden minorar los gastos de las empresas haciéndolas más competitivas. Hay otro sinnúmero de mecanismos que consiguen los mismos efectos y por ende vetados.

Enuméranse, por ejemplo, el tratamiento fiscal favorable, las bajas en la carga de la Seguridad Social, la política arancelaria atajando la entrada de mercancías foráneas y priorizando el consumo de las propias, la práctica de dumping, los requisitos de homologación para los productos extranjeros, los convenios monopolísticos. Producen efectos restrictivos del libre comercio y de la competencia de cara a 1992, año en el que se pretende implantar el mercado único.

Como se ve, ante las medidas de los Estados que pretenden proteger sus industrias en detrimento de la competitividad y de la libre concurrencia, sobre las que se edifica el Mercado Común, el interés general comunitario traza unos límites.

Las transformaciones de las empresas, fusiones y aborciones, aún dentro de una línea aconsejable pueden encubrir prácticas monopolísticas o hacerse para adquirir una posición dominante en el mercado.

Se dirá entonces, que nos recursos de los Estados y aún los de la propia Comunidad Europea, resultarán ociosos, a no ser que sean aplicados a través de los fondos estructurales de la propia CEE (FEOGA, FEDER y FSE). Se está casi en lo deseado, de estos organismos parten ayudas estructurales que se combinan con los fondos de cada Estado miembro y los fondos de los entes regionales, al resultar aquellos insuficientes. Aunque, claro está, estos últimos recursos de carácter nacional habrán de obtener la aprobación de la Comisión.

De la importancia del volúmen de ayudas en los Estados miembros, da una idea lo que representan en su PIB, suponiendo una media del 3% del mismo, siendo a su vez el 10% del gasto público (en algún Estado subió al 19%). Hoy, incluso, traspasa la renta generada por los impuestos directos de la empresas.

La Comisión ha considerado siempre que las ayudas tienen un impacto directo e inmediato sobre la concurrencia, porque realizan de manera discriminatoria y selectiva la consecución de objetivos. La empresa ayudada se libra de cargas que deben ser derramadas en el resto de la economía, con la consiguiente desventaja de las demás empresas.

De lo anterior se deduce una separación entre las medidas generales (que favorecen a todos los sectores) y las especiales, dirigidas a fines concretos y por tanto sujetas a especial vigilancia.

Por la gran importancia que tienen y el compromiso creciente de fondos comunitarios destinados a este capítulo, la Comisión emprendió una encuesta entre los diez países (no se incluye a España y Portugal, que se agregarán posteriormente).

M.C.D 2018

Terremotos en el parquet: nace la Bolsa del año 2000

De la guerra civil y la mundial a la crisis petrolífera y la batalla de las OPAS

(y III)

Margarita Crespo Garcés. Fotos: EPR.

LA íntima relación que existe entre las actividades económicas y la vida cotidiana del ser humano es la causa de que los acontecimientos históricos hayan influido siempre en el discurrir de la Bolsa. Por eso, para entender cómo se ha llegado a la etapa de reforma total de sus estructuras que ha experimentado durante los últimos veinticinco años.

Bolsa de Barcelona.

En este tiempo, la Bolsa ha pasado por etapas de crisis y períodos de auge, ha sido testigo excepcional de numerosos acontecimientos de la vida política y económica. El estallido de una guerra civil y otra mundial son algunos de los sucesos que en los últimos cincuenta años se han dejado sentir en los índices bursátiles.

25 años de crecimiento

Según el informe elaborado por el Servicio de Estudios de la Bolsa de Madrid, el total admitido a cotización en la Bolsa madrileña desde 1962 a 1967 se ha duplicado por treinta y cuatro, mientras que el crecimiento de los dividendos pagados en este período ha sido superior a los ciento ochenta mil millones de pesetas.

En cuanto a los sectores, éstos han experimentado cambios significativos, como la integración del grupo de minería en el de siderometalúrgicas, la reagrupación de los Bancos comerciales e industriales en el sector banca, la desaparición del sector monopolios y la creación del de comunicaciones.

Cierre de las Bolsas en tiempo de guerra

Desde Julio de 1936 a Marzo de 1940, las Bolsas permanecieron cerradas como consecuencia de la guerra. Durante estos años, en determinados períodos, funcionaron las fusiones de Bilbao, Madrid y Barcelona, pero fue la reapertura de la actividad bursátil la que hizo que los cambios soltaran y se iniciara un proceso alcista.

Poco después, debido a las medidas adoptadas por el Gobierno contra la inflación, el impuesto sobre beneficios extraordinarios, la limitación de los dividendos bancarios y las restricciones de créditos, se produce un hundimiento de las cotizaciones.

Etapa de optimismo

En el verano de 1944 marca el principio de un cambio de signo. Varios factores influyen para ver con esperanzas una nueva etapa de crecimiento: el optimismo sobre el próximo fin de la Segunda Guerra Mundial, el esperanzado discurso de Churchill sobre España, la expasión monetaria interna y el nuevo cambio de la peseta.

En esta situación, hay un sector que se erige en verdadero protagonista del período: los valores inmobiliarios, que irrumpen con verdadera fuerza, tanto por el número de sociedades admitidas (unas cuarenta), por su capital (el setenta por cien del total emitido), como por la ascensión de sus cambios que se mueven tres veces y media más que la general.

El plan de estabilización de 1959

La aplicación del llamado plan de estabilización de 1959 supuso una nueva política económica que duró hasta la crisis del petróleo de los años setenta.

El desarrollo es muy fuerte, reforzado por diversas reformas de la Bolsa y, de manera muy especial, por el auge de la inversión colectiva.

En los años setenta, con la muerte de Carrero Blanco y la subida de los precios del petróleo se produce una pequeña caída del índice. Poco después, ese descenso se convertirá en la crisis más prolongada y más grave padecida por la Bolsa de Madrid, con una caída de casi un 83 por ciento.

1980: Fase de recuperación

La crisis bursátil se da por concluida en Abril de 1980. A partir de esa fecha comienza una fase de recuperación que conduce a una subida de sesenta puntos. Pero esa buena racha no dura mucho y, en los años siguientes, se produce una caída del 22 por ciento derivada de la mala situación de la economía española, de la aparición de nuevos activos alternativos y, especialmente, del deterioro político que lleva a la convocatoria de elecciones generales.

Posteriormente comienza de nuevo un período alcista que se cierra con la crisis del 19 de Octubre de la Bolsa de Nueva York. Este susto bursátil se extiende rápidamente al resto de las Bolsas y entre ellas a la de Madrid, que cae un 28 por ciento en ese mes.

Desarrollo acelerado

Así pues, en los últimos veinticinco años, desde la década de los sesenta, el acelerado desarrollo económico configura un período bursátil alcista. Los Bancos por su parte inician un fuerte despegue que se refleja en sus índices, muchas veces por encima del general.

Pero, en la década de los ochenta, cuando comienza el verdadero lanzamiento del sector. Todos los años, con la excepción de 1982, terminan con fuertes subidas, aunque en algunos el índice bancario no sube en la misma proporción que el general.

Año 88: Recuperación del «crash» de 1987

Si bien el año 1988 no ha sido tan brillante como los que van desde Enero de 1984 hasta el 20 de Octubre de 1987, debido a que la contratación de acciones cayó un 34,60 por ciento en la Bolsa de Madrid con respecto al ejercicio anterior, esa contratación ha más que duplicado la de 1986 y, sobre todo, el mercado ha recuperado gran parte del índice general de cotización: si la máxima de 1987 fue el 6 de Octubre, con 328,36, la de 1988 fue el 15 de Junio, con 301,63.

La explicación de que una contratación más floja mantenga el nivel de cotización y que se multipliquen casi por tres las acciones cuando se contrata un 34,60 por ciento menos está en que ambos fenómenos, especialmente el último, están motivadas muy directamente por el juego de las Opas y las estrategias anti-opa.

Ahora, a partir de la aprobación de la «Ley de Reforma del Mercado de Valores», el 28 de Julio de 1988, la Bolsa española está sufriendo unas profundas transformaciones que la llevarán, a finales del año 1990, a estar entre las principales del mundo.

Evolución de los sectores bursátiles

La tendencia alcista de la Bolsa durante la última década se refleja de la siguiente manera en los distintos sectores que la componen:

— Sector eléctrico. Es el que más pronto acusa la crisis del petróleo, aunque comienza a recuperarse tímidamente hasta alcanzar su máximo auge coincidiendo con la reestructuración del sector el 1984.

— Sector de alimentación. Mantiene una caída importante que permanecerá hasta finales de los años sesenta. En los últimos seis años el índice es alcista, aunque termina 1987 muy lejos del general.

— Grupo inversión. En los últimos siete años, el índice inicia un despegue que culmina con una subida de 4.638 puntos, que representan el 1.509 por ciento del aumento.

— Grupo comunicaciones. En 1987, el índice del sector bajó un cincuenta por ciento, lo que le situó a gran distancia del general.

— Siderometalurgia. En los últimos seis años inicia una fuerte recuperación, al igual que el sector químico-textil.

— Grupo de varios. La subida en el sector alcanzó su máximo apogeo en 1985, con un aumento del 223 por ciento en el que influyó la entrada de España en la CEE. En 1987 se produjo la caída más fuerte con una pérdida del 44,2 por ciento.

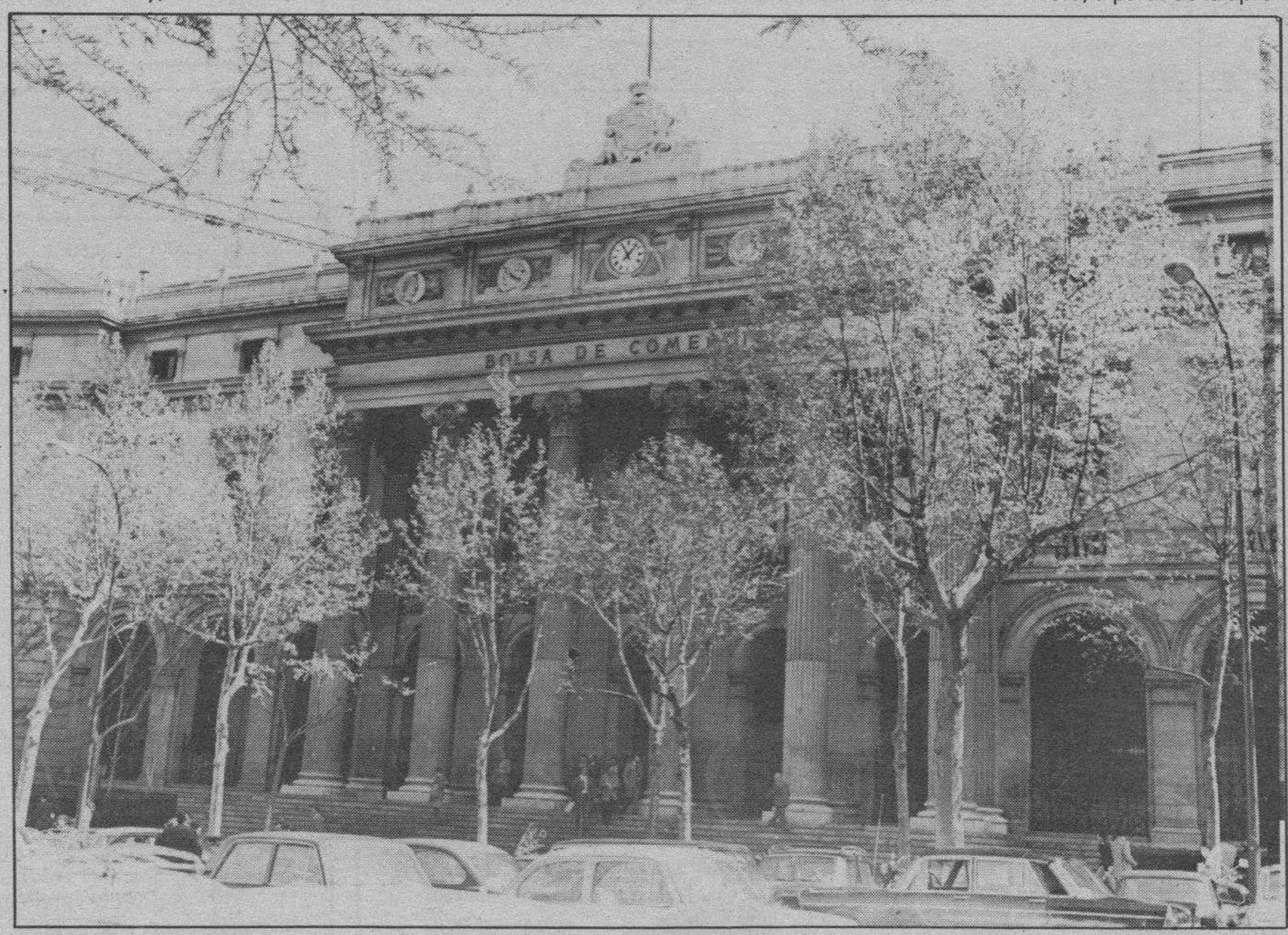

Fachada de la Bolsa de Madrid en la Plaza de la Lealtad.

M.C.D 2018

BOLSA DE MADRID

LUNES, 18 DE DICIEMBRE DE 1.989 — INDICE GENERAL: 302,20 - 0,58

Cotizaciones al cierre. — M.A. Arasti: INVERBOLSA.

TITULOS	COTIZ.	DIFERENCIA
BANCOS		
ANDALUCIA	1.705,00	- 15,00
ATLANTICO	340,00	=
BANESTO	1.020,00	=
BANKINTER	761,00	=
B.B.V.	788,00	=
B.N.P.	345,00	- 15,00
CASTILLA	5.909,00	14 Dic.
CENTRAL	950,00	=
EXTERIOR	622,00	=
FOMENTO	396,00	=
GUIPUZCOANO	960,00	=
HISPANO	787,00	=
PASTOR	550,00	=
POPULAR	1.828,00	- 6,00
SANTANDER	787,00	+ 12,00
VALENCIA	363,00	=
ZARAGOZANO	730,00	=
ELECTRICIDAD		
AGUAS BARNA.	663,00	- 7,00
GAS MADRID	597,00	+ 10,00
QUIMICAS		
ESP. OXIG.	1.200,00	7 Dic.
I. NITROGENO	141,00	14 Dic.
NICAS	104,00	=
P. NAVARRA	116,00	+ 4,00
RESINERA	940,00	14 Dic.
UNIPAPEL	1.170,00	- 20,00
COMUNICACION		
ACESA	183,50	- 1,50
AUMAR	115,00	+ 1,00
IBERPISTAS	116,50	=
ALIMENTACION		
CAMPOFRIO	1.260,00	+ 10,00

TITULOS	COTIZ.	DIFERENCIA
U.CERVECERA	80,00 Min.	- 7,50
ELOSUA	751,00	14 Dic.
EL AGUILA	370,00	- 1,00
PASCUAL	355,00	+ 4,50
PEBSA	165,00	12 Dic.
PESCANOVA	400,00	14 Dic.
SAN MIGUEL	2.200,00	12 Dic.
SAVIN	520,00	=
S.E.D.A.	485,00	14 Dic.
TABACALERA	784,00	+ 9,00
UNIASA	795,00	- 9,00
VISCOFAN	2.840,00	14 Dic.
CONSTRUCCION		
AFISA	426,00	=
BAMI	465,00	- 5,00
CRISTALERIA	1.400,75	- 4,25
CUBIERTAS	1.070,00	+ 5,00
ENCINAR	635,00	- 10,00
EUROBUILDING	190,00 Min.	- 15,00
FIN. Y MIN.	1.660,00	- 10,00
FOCSA	2.325,00 Div.	- 55,00
LEMONA	1.750,00	=
METROVACESA	1.055,00	+ 5,00
URBIS	476,50	- 2,50
VALDERRIVAS	4.200,00	- 35,00
VALENCIANA C.	4.300,00	- 95,00
ZABALBURU	632,00	30 Dic.
VARIOS		
ERPO	P.859,00	=
FINANZAUTO	740,00	- 10,00
HERCULES	1.635,00	=
PROSEGUR	1.025,00	- 27,50
INVERSION MOBILIARIA		
BANSALIBER	950,00	+ 34,00

TITULOS	COTIZ.	DIFERENCIA
CARTINBAO	332,00	12 Dic.
CARTISA	1.220,00	- 20,00
COFIR	365,00	- 12,00
SISTEMAS FIN.	960,00	+ 9,00
FINTISA	810,00	- 10,00
FIPONSA	1.450,00	+ 35,00
GENERAL INV.	287,00	+ 2,00
INBURESA	79,00	=
INVERMAPFRE	D.225,00	+ 5,00
INV. HERRERO	753,00	+ 3,00
MERCAPITAL	412,00	- 3,00
NORVASA	900,00	=
RENTISA	1.310,00	- 15,00
INVATISA	1.330,00	- 15,00
SAGEI	416,00	- 9,00
UNION EURO.	336,00	=
SIDEROMETALURGICAS		
ACENOR	123,00	- 5,00
ACERINOX	1.275,00	- 25,00
AMPER	355,00	- 5,00
C.A.F.	895,00	+ 5,00
ASTURIANA Z.	1.240,00	- 10,00
AZKOYEN	1.350,00	14 Dic.
CITROEN	1.345,00	- 5,00
ELECNOR	990,00	=
ESPAÑOLA Z.	700,00	- 40,00
FASA	495,00	- 3,00
IB. FRIO	860,00	=
PONFERRADA	78,75	+ 1,75
SANTANA	197,00	- 8,00
U. CERRAJERA	289,00	+ 7,00
TYCSA	314,00	15 Dic.
NICOLAS CORREA	600,00	- 5,00
HUARTE	470,00	- 7,00

* Amp. = Ampliación; D. = Dinero; P. = Papel; Div. = Dividendo

La Bolsa

SIN TENDENCIA DEFINIDA

Cuando faltan nueve sesiones para que finalice el año bursátil, los mercados nacionales de renta variable permanecen sin tendencia definida, sin que los pequeños "maquillajes", que la mayoria de las sociedades llevan a cabo al finalizar el ejercicio, muestren un cambio de tendencia. La sesión, se ha desarrollado dentro de un estrecho volumen de negocio debido a la ausencia de operadores, que ven como en esta recta del año el mercado sigue sin una tendencia clara.

Hoy se han incorporado dos nuevos valores al mercado continuo -Ebro y Corporación Financiera Alba-, lo que supone que sean 51 los valores que cotizan dentro de la operativa asistida por ordenador, con un porcentaje de ponderación dentro del índice general que supera el 42 por ciento.

Los únicos sectores que han mostrado una mejoria han sido el bancario, debído a la subida de 12 puntos del Santander -aúnque existia un saldo vendedor en la proporción de 6 a 1-, y el sector de la alimentación, por los nueve puntos de mejora que ha experimentado Tabacalera.

Miguel Arasti

BARCELONA: 336,10 - 0,26 BILBAO 418,62 + 0,47 VALENCIA 238,97 + 0,12

TITULOS	COTIZ.	DIFERENCIA
BANCA CAT.	534,00	- 1,00
BANESTO	1.020,00	=
BANKINTER	752,00	=
B.B.V.	785,00	=
CENTRAL	950,00	=
EXTERIOR	615,00	=
FOMENTO	395,00	=
HISPANO	785,00	=
POPULAR	1.830,00	- 4,00
SANTANDER	775,00	+ 15,00
ATO	710,00	14 Dic.
DAMM	D. 1.180,00	+ 15,00
AGRICOLAS	1.550,00	- 110,00
JUMBERCA	392,50	=
A. CATALUÑA	419,00	- 6,00
MOLINS	D.1.775,00	+ 25,00
CUBIERTAS	1.062,00	15 Dic.
FILO	407,00	=
FOCSA	2.325,00	- 115,00
URBAS	200,00	- 2,00
FASA	494,00	15 Dic.
INDO	835,00	13 Dic.
IMPACSA	125,00	+ 3,00
MOULINEX	959,00	14 Dic.
AGUAS BARNA.	661,00	- 10,00

TITULOS	COTIZ.	DIFERENCIA
BANESTO	1.020,00	=
BANKOA	410,00	=
B.B.V.	786,00	=
B.N.P.	D.350,00	15 Dic.
CENTRAL	950,00	=
EXTERIOR	620,00	=
GUIPUZCOANO	960,00	=
HISPANO	785,00	=
PASTOR	555,00	+ 5,00
POPULAR	1.833,00	15 Dic.
SANTANDER	763,00	+ 3,00
VITORIA	681,00	- 11,00
MONTAÑESA	405,00	=
CARTINBAO	330,00	15 Dic.
FIGRANVISA	464,75	+ 1,75
TITULOS BILBAO	P.94,00	+ 2,00
BOD. BOBADILLA	284,00	11 Dic.
GARAVILLA	530,00	14 Dic.
SAVIN	510,00	12 Dic.
ACENOR	D.127,00	- 3,00
AFORASA	350,00	- 10,00
CERRAJERA	P.295,00	- 5,00
NERVION	190,00	13 Dic.
FAES	D.1.750,00	+ 120,00
NICAS	101,00	15 Dic.

TITULOS	COTIZ.	DIFERENCIA
BANESTO	1.020,00	=
B.B.V.	785,00	=
CENTRAL	950,00	=
EXTERIOR	615,00	- 5,00
HISPANO	790,00	=
PASTOR	555,00	+ 5,00
POPULAR	1.832,00	=
SANTANDER	D.770,00	+ 11,00
VALENCIA	360,00	- 10,00
ZARAGOZANO	735,00	4 Dic.
AG. VALENCIA	700,00	+ 25,00
ARACRE	D.220,00	4 Dic.
VALENCIANA C.	4.200,00	31 Nov.
EL TURIA	220,00	=
NATRA	775,00	5 Dic.
PASCUAL	330,00	24 Nov.
BARCELONESA	480,00	14 Dic.
AGISA	-	-
GUZMAN	305,00	15 Dic.
I. VALENCIANA	300,00	=
CART. BASEIBAR	D.475,00	=
MAS SEGUROS	180,00	- 5,00
REUNION SEG.	310,00	+ 4,00
U. IBERICA	200,00	14 Dic.
VALENCIANA NEG.	60,00	31 Dic.

MERCADO CONTINUO

(Cotizaciones en pesetas)

VALOR	CAMBIO	DIFERENCIA	APERTURA
AGROMAN	3.975,00	14 Dic.	-
ALTOS HORNOS	537,00	- 5,00	540,00
ARAGONESA	2.295,00	- 5,00	2.300,00
" NUEVAS.	-	-	-
ARGON	6.100,00	- 90,00	6.000,00
ASLAND	5.020,00	+ 20,00	5.070,00
AZUCARERA	7.900,00	+ 100,00	7.900,00
CANTABRICO	1.790,00	- 5,00	1.800,00
CARBUROS M.	7.990,00	- 10,00	8.000,00
CATALANA GAS	5.010,00	- 80,00	5.000,00
" NUEVAS.	4.980,00	+ 80,00	4.860,00
C.F.ALBA	7.920,00	- 80,00	8.000,00
CEPSA	2.425,00	+ 10,00	2.400,00
DRAGADOS	3.090,00	- 40,00	3.085,00
DURO FELGUERA	1.525,00	- 25,00	1.525,00
E. REUNIDAS	868,00	- 12,00	875,00
ENCE	5.830,00	- 20,00	5.820,00
ENDESA	2.500,00	- 60,00	2.560,00
ENHER B	1.400,00	=	1.420,00
EBRO	3.335,00	+ 344,00	3.295,00
ERCROS	1.785,00	- 15,00	1.780,00
FECSA	492,00	- 1,00	491,00
GAS Y ELEC.	3.400,00	=	3.410,00
HIDROLA	574,00	+ 4,00	567,00
HIDRUÑA	366,00	- 3,00	366,00
HISALBA	5.650,00	+ 50,00	5.560,00
HISPANO SUIZA	17.000,00	=	17.000,00
IBERDUERO	694,00	- 4,00	695,00
" NUEVAS.	660,00	=	654,00
KOIPE	4.050,00	Cot. Suspendida	-
MACOSA	966,00	+ 16,00	945,00
MAPFRE	8.680,00	+ 20,00	8.670,00
MOTOR IB.	958,00	+ 5,00	958,00
N. MONTAÑA	411,00	+ 1,00	410,00
PETROMED	8.820,00	+ 20,00	8.800,00
PAPELERA	751,00	+ 1,00	755,00
" NUEVAS.	730,00	=	745,00
RENTA I.	1.291,00	Cot. Suspendida	-
REPSOL	2.535,00	+ 45,00	2.465,00
S. NANSA	8.500,00	=	8.250,00
SARRIO	1.610,00	+ 15,00	1.595,00
SEDA BARNA.	635,00	- 25,00	660,00
SEVILLANA	633,00	- 3,00	633,00
" NUEVAS.	620,00	- 1,00	620,00
SNIACE	860,00	+ 3,00	860,00
TELEFONICA	902,00	=	901,00
TUBACEX	1.215,00	=	1.220,00
U. Y FENIX	11.270,00	- 30,00	11.000,00
URALITA	3.710,00	+ 10,00	3.700,00
UNION FENOSA	466,00	- 2,00	465,00
VALLEHERMOSO	3.850,00	+ 20,00	3.830,00
VIDRALA	3.650,00	- 40,00	10.696,00
ZARDOYA	10.670,00	- 30,00	10.700,00
TUDOR	1.505,00	=	1.500,00
TORRAS	1.560,00	=	1.520,00

MERCADO DE DIVISAS

DIVISAS CONVERTIBLES	COMPRA	VENTA
1 DOLAR USA	111,342	111,620
1 ECU	130,736	131,064
1 MARCO ALEMAN	64,577	64,739
1 FRANCO FRANCES	18,895	18,943
1 LIBRA ESTERLINA	178,297	178,743
100 LIRAS ITALIANAS	8,649	8,671
100 FRANCOS BELGAS	306,937	307,705
1 FLORIN HOLANDES	57,208	57,352
1 CORONA DANESA	16,608	16,650
1 LIBRA IRLANDESA	170,237	170,663
100 ESCUDOS PORTUGUESES	73,438	73,622
100 DRACMAS GRIEGOS	70,162	70,338
1 DOLAR CANADIENSE	95,890	96,130
1 FRANCO SUIZO	71,940	72,120
100 YENES JAPONESES	77,123	77,317
1 CORONA SUECA	17,748	17,792
1 CORONA NORUEGA	16,689	16,731

M.C.D 2018

La subida salarial no es el tema central de las negociaciones sindicatos-patronal

Madrid (Efe).— Los sindicatos UGT y CC.OO. se mostraron ayer, tras la primera reunión de trabajo con la patronal CEOE, dispuestos a discutir la subida salarial para 1990, aunque coincidieron con los empresarios en que éste no será el tema central de las negociaciones.

Patronal y sindicatos crearon ayer una única comisión negociadora que se reunirá el próximo día 3 de enero con el propósito de abordar el punto relativo a formación profesional.

Las tres organizaciones coincidieron en dar por válido el método de trabajo propuesto en la reunión del día 2 de este mismo mes por sus máximos representantes, quienes acordaron firmar acuerdos parciales, que no supongan pactos globales semejantes a anteriores acuerdos interconfederales.

El secretario general de CEOE, Juan Jiménez Aguilar, señaló en rueda de prensa la disposición de la patronal a comenzar el diálogo en el punto relativo a formación profesional, «porque las aproximaciones pueden permitir puntos de conexión, aunque no me atrevería a decir acuerdo».

Jiménez Aguilar indicó que la formación profesional puede ser objeto de negociaciones también con el Gobierno, «porque no se agota sólo en los sindicatos», y añadió que este tema «podía discutirse en una mesa a tres, aunque nosotros no somos muy partidarios».

Respecto al incremento salarial para 1990, señaló que no se había tratado porque CEOE no había elaborado su propuesta de subida.

No descartó que, aunque la discusión con los sindicatos esté centrada en una sola mesa de negociación, se puedan constituir mesas sectoriales.

Por su parte, el secretario de acción sindical de UGT, Apolinar Rodríguez, señaló el «alcance positivo de la reunión de ayer que abre el camino a la negociación».

Apolinar Rodríguez, que bautizó a las delegaciones negociadoras de patronal y sindicatos como «Comisión de los quince», indicó que, pese a que los acuerdos se firmaran punto por punto, «cabe una cierta yuxtaposición temática» que suponga abordar simultáneamente varios temas.

El dirigente ugetista señaló la posibilidad de celebrar «contactos técnicos» antes de la reunión del próximo día 3. Concluyó que «la fijación por parte de CC.OO. de una banda salarial para 1990 entre el 8 y el 9 por ciento, no ha mediatizado la capacidad de definición de UGT» y añadió que «CC.OO. ha hecho esa precisión de forma anticipada».

Agustín Moreno, secretario de acción sindical de CC.OO., que valoró positivamente la reunión «porque empezamos a hablar de temas concretos», afirmó que «la formación profesional puede ser el punto testigo para medir la capacidad negociadora».

Sin embargo, Moreno resaltó «la prudencia y cautela sobre el resultado final porque hay elementos que apuntan discrepancia», dentro del documento de la CEOE sobre «Bases para el diálogo social» que, según él, contiene «recetas añejas y fracasadas que son la antítesis de la Propuesta Sindical Prioritaria (PSP)». Respecto al calendario, Agustín Moreno estableció la diferencia entre «materias de carácter estructural, que requieren plazos más largos» y otras cuestiones «que deben ser objeto de una aproximación rápida, como es la negociación colectiva».

Las cuestiones de discusión para los sindicatos se centran en la PSP y están relacionadas con la estabilidad en el empleo, el reparto del trabajo, la formacion profesional, la salud en la empresa y la solución de conflictos y las relaciones laborales.

Agustín Moreno saluda a Jiménez Aguilar; en el centro, Apolinar Rodríguez. Efe

La Bolsa

El mercado espera en vano un repunte inmediato

Javier Solís

Las esperanzas habidas hasta hace unos días sobre un ligero repunte a final de año, comienzan a disiparse como si de espuma que se lleva el viento se tratasen. No hay datos para pensar que el mercado pueda registrar oscilaciones profundas a corto plazo, ni tampoco que vaya a variar sustancialmente su tendencia. Los tipos permanecen altos y los inversores extranjeros cada vez más reticentes. Ayer salió dinero para Acerinox, Valderrivas y Azkoyen. Papel de Tabacalera y Urbis. Hubo una operación de 970.274 acciones de Hidrola a 522 pesetas realizada por Benito y Monjardín. Esta venta está inscrita en el contrato firmado por Hidrola con Cazenove el pasado 11 de julio.

Son pocos los inversores que conservan todavía alguna esperanza acerca de un repunte bursátil antes de final de año. nadie quiere apostar por una mejora de la situación, al menos hasta que el Gobierno no adopte las medidas de índole fiscal y económico elaboradas desde antes de los últimos comicios electorales. Es una especie de pescadilla que se muerde la cola, pero lo cierto es que no aparecerá dinero hasta que no se defina una política económica concreta y ésta no se terminará de elaborar hasta que el mercado no recupere una estabilidad determinada.

Por si todo ello fuera poco, los mercados internacionales se permiten el lujo de dar sustos a los inversores. Pequeños sobresaltos que avisan a instituciones y particulares españoles que no están solos en el mercado cada vez más institucionalizado y donde las lecturas deben realizarse con mucho detenimiento. El mercado neoyorquino llegó a bajar el viernes casi cincuenta puntos, para luego recuperar buena parte de lo perdido. El déficit comercial correspondiente al mes de octubre y la huelga mantenida por los trabajadores de una de las más importantes empresas de transporte, contribuyeron a confirmar, una vez más, lo poco fortalecido de un mercado todavía inseguro.

Si eso ocurre en Nueva York, al fin de cuentas una plaza financiera que en el peor de los casos puede sufrir el revés de una estabilización de tipos, qué pensar de España, donde los tipos de interés permanecen claramente al alza y sin visos de bajar por el momento. Es más, después de la subida experimentada en Francia, no sería descartable un reajuste al alza en España a corto plazo. No por simpatía, sino por necesidades coyunturles.

La operación de CAF está lista para sentencia. Antes de lo esperado, un grupo suizo, seguramente la sociedad Asea Brawn Boveri, se hará con un paquete significativo de la compañía a un precio muy por encima del marcado en bolsa.

Mucho papel, sobre todo del BBV e Hispano. El Central hizo una operación fuera de Bolsa. Unos 340.000 bonos convertibles. Banesto no se quedó atrás y negoció unas doscientas mil acciones. También el Hispano y el BBV hicieron lo propio.

Cuando llamar es necesario, Teléfono para coche Indelec.

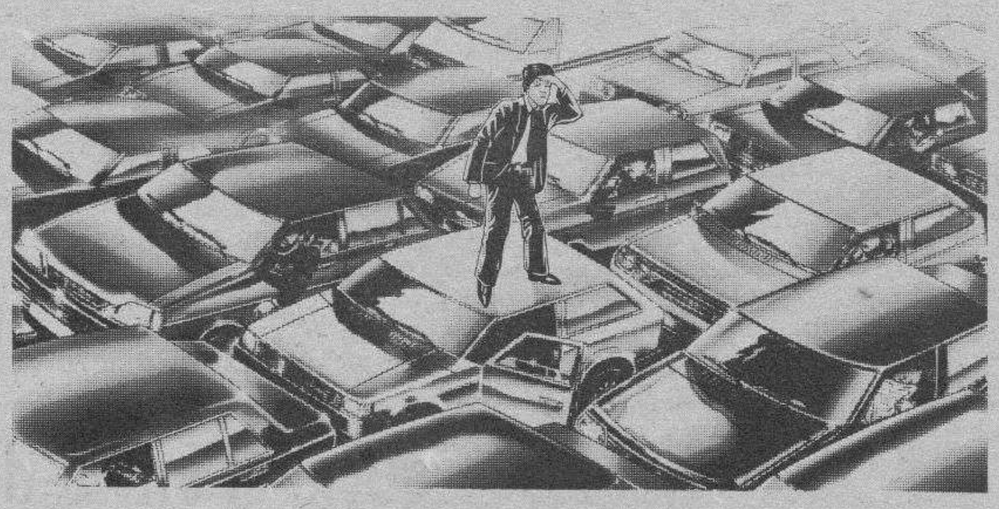

Todas las ventajas de un líder.

No espere hasta verse en una situación tan apurada para usar el teléfono para coche INDELEC. Disfrute ahora de todas las ventajas de una gran compañía.

Con la garantía, tanto tecnológica como de servicio que significa el que cerca de 5 de cada 10 teléfonos vendidos en España son fabricados por INDELEC.

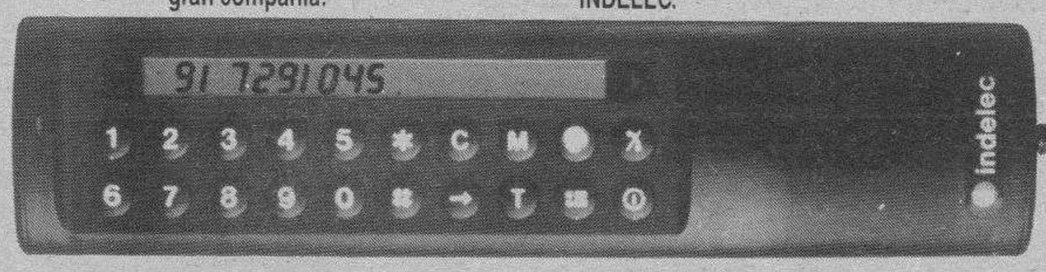

Porque no sólo puede utilizarlo en su coche, sino convertirlo en portátil. Para llevarlo con usted donde quiera.

Porque la disposición horizontal del microteléfono supone una mayor comodidad en el manejo y una perfecta adaptabilidad al tablero de su coche.

Y porque el teléfono para coche I-4000 de INDELEC dispone de 99 memorias, equipo extraíble, display de cuarzo líquido de 16 cifras, regulación del volumen de audición, sistema de operación «manos libres» y un montón de ventajas más que hacen que los teléfonos para coche fabricados por INDELEC sean los más vendidos en nuestro país.

Ahora, gratis un Receptor de Aviso al comprar su T.M.A. Indelec.

Ahora INDELEC le regala un **Receptor de Aviso** cuando usted compra su T.M.A. (Teléfono para coche).

El teléfono para coche INDELEC más el **Receptor de Aviso**.

Una combinación perfecta porque, sólo con darlo de alta en el Servicio de Radiomensajería, el **Receptor de Aviso** le indicará, cuando usted no está en su coche, que su T.M.A. recibe una llamada.

El **Receptor de Aviso** INDELEC posee cuatro modos de aviso, capacidad para 8 direcciones, indicador de batería, etc. y ahora usted puede conseguirlo gratis.

* Promoción válida del 1 al 30 de Diciembre.

indelec

Comunicación en marcha.

Distribuidores Oficiales:

AUTO RADIO FERCON - Reyes Católicos, 34 - Tel. (947) 22 85 08 - 09005 BURGOS

SERVITELSA BDG, S.A. - Villapilar, 3 - Tel. (947) 26 95 05 - 09004 BURGOS

M.C.D 2018

IU denuncia prospecciones de gas en el Parque de Doñana

Sevilla (Efe).— Izquierda Unida-Convocatoria por Andalucía (IU-CA) denunció ayer que en el parque nacional de Doñana se están realizando «prospecciones y construcción de pozos de gas natural», a cargo de «empresas de distinto tipo y en distintos períodos».

La denuncia se incluye en un documento en el que IU-CA solicita la creación de una comisión de investigación en el seno del Parlamento de Andalucía para que esclarezca ciertos problemas del parque, como la situación de los recursos hídricos o la mortandad de aves.

El secretario general del PCA, Felipe Alcaraz, dijo en rueda de prensa que no se atrevía a citar a las empresas implicadas en las prospecciones ni la época en que se realizaron, ya que «sería aventurar cosas que hay que investigar más a fondo».

No obstante, aseguró que «parece que hay empresas multinacionales» y que «un diputado de esta Cámara era empleado de una de esas compañías cuando se hicieron las prospecciones».

IU-CA desea que una comisión de investigación del Parlamento estudie la «expansión irracional de urbanizaciones», los «múltiples pozos ilegales y regadíos privados» y la «apropiación y destrucción de cauces públicos y playas por agricultores y propietarios privados».

El presidente de IU-CA, Luis Carlos Rejón, criticó además la pérdida de mil millones de pesetas que, según sus datos, supone para el erario público la devolución, tres años despues y sin intereses, de los 2.247 millones de pesetas por la devolución del edificio Presidente.

El constructor Nicolás Osuna debe devolver a la Junta antes del 31 de diciembre esa cantidad, consecuencia de la rescisión del contrato de compraventa de dicho edificio sevillano, en el que la Junta pensaba instalar cuatro consejerías.

Por otro lado, los diputados de Izquierda Unida Felipe Alcaraz y Luis Carlos Rejón declararon ayer en Sevilla ante el Tribunal Superior de Andalucía en la demanda civil de protección al derecho al honor interpuesta contra ellos por el consejero de Obras Públicas, Jaime Montaner.

La denuncia del consejero se basaba en unas declaraciones de los diputados de IU-CA en las que acusaban a Jaime Montaner de tráfico de influencias y falsificación de documentos públicos en relación al proyecto «Costa Doñana», cuya puesta en marcha fue aprobada la semana pasada por el Ayuntamiento de Almonte (Huelva).

A la salida de los juzgados, Rejón manifestó que «estos hechos sólo demuestran falta de seriedad en la demanda, cuyo único objetivo era la publicidad ante el acoso al que estaba siendo sometido Montaner por los grupos parlamentarios y los medios de comunicación social».

«La demanda -dijo- sólo fue una apuesta fuerte de Montaner diciendo que nos llevaba a los tribunales, ahora la documentación no se aporta y, salvo técnica adivinatoria que IU-CA no tiene, no podemos conocerla».

Felipe Alcaraz manifestó que «este gesto de frivolidad de Montaner sólo nos hace perder tiempo a todos y dinero a la Junta de Andalucía, si es ella quien tiene que pagar las cotas de la demanda».

Agricultura prohibirá la circulación de ganado sin identificar

Madrid (Efe).— El plan de sanidad animal que el Ministerio de Agricultura estudia con las comunidades autónomas, prohibirá la circulación de ganado sin identificar en las comunidades que tengan revisado sanitariamente más del 75 por ciento de sus censos, dijo a «Efe» el ministro Carlos Romero.

El ministro de Agricultura, Pesca y Alimentación, Carlos Romero, dijo que ya hay acuerdo con los directores generales de las comunidades sobre el plan y en enero espera que concluya con los consejeros de agricultura de estas administraciones autonómicas.

Se trata, dijo el ministro, de organizar el tráfico interno del ganado vacuno, caprino y ovino dentro del país para lo que es preciso unificar la normativa existente en las distintas comunidades autónomas, ya que el porcino continuará con su normativa específica para la erradicación definitiva de la peste.

Carlos Romero, tras señalar que la situación de la cabaña española es media alta respecto a la CEE, explicó a «Efe» que de aprobarse este acuerdo se someterán a control sanitario la totalidad de los efectivos vacunos, ovinos y caprinos.

Dijo que se unificarán todo lo posible las medidas complementarias para facilitar la colaboración entre todas las Comunidades Autónomas en identificación de animales, baremos, documentaciones sanitarias y control de sacrificios. También se condicionarán todas las ayudas oficiales a la cumplimentación de la campaña de saneamiento ganadero y se favorecerá la comercialización de ganado con garantía sanitaria.

El acuerdo será a tres años, enfocado al mercado único de 1993, y contemplará las inversiones y ayudas a realizar en este período en el que las partidas más importantes corresponderán a 1991, aunque Romero no quiso dar las cifras. El acuerdo pretende ser incluído en los presupuestos de las administraciones central y autonómicas de 1990.

El programa Comett II incentivará las áreas de biotecnología y medioambiente

Madrid (Efe).— El Programa Marco Europeo de Investigación, aprobado recientemente, incentivará las áreas de biotecnología y medioambiente, dijo ayer Javier Solana, ministro de Educación y Ciencia durante en la presentación de la segunda fase del programa comunitario Comett II, realizada ayer en Madrid.

Javier Solana estuvo acompañado de Ana Crespo (izquierda), presidenta del Comité español del Comett, y Carmen Costilla, directora del Centro de Información. Efe

El Comett es un programa comunitario para la cooperación Universidad-empresa en el campo de la educación y en el aprendizaje de las nuevas tecnologías y sus aplicaciones

Según Solana, en la primera fase de este programa España obtuvo unos retornos económicos cercanos al 11 por ciento.

Además, añadió, se han desplazado a otros países unos 226 estudiantes y 20 profesionales y se han creado 14 Asociaciones Universidad-Europea para Información en Nuevas Tecnologías (AUEF).

En opinión de Solana, la empresa española cada vez está colaborando más en el área de la investigación ya que de los 350.000 millones de pesetas destinados el año pasado a investigación una parte importante fue financiada por la empresa privada.

La aplicación de conocimientos para la formación continua de trabajadores y tecnólogos y la activación del empleo, son otras cuestiones prioritarias contempladas en este programa.

Por otro lado, el presidente del Consejo Superior de investigaciones Científicas, Emilio Muñoz y el secretario general de la UGT, Nicolás Redondo, firmarán el miércoles un acuerdo marco de investigación destinado a potenciar la relación entre la labor investigadora y las necesidades de los trabajadores. La cooperación se traducirá en la realización conjunta de proyectos de investigación, promoción de la investigación en el campo social, etc.

Por otro lado, «las energías renovables en España se encuentran a un buen nivel de desarrollo tecnológico, pero necesitan apoyo institucional y legal para que puedan ser empleadas como opción energética limpia», dijo a «Efe» Fernando Sánchez Sudón, director del Instituto de Energías Renovables.

«Las "alternativas" precisan el apoyo de medidas legales que compensen las altas inversiones iniciales que son necesarias para crear la infrestructura», señaló.

Nuestro país tiene unas características privilegiadas para el aprovechamiento de la luz solar y diversas zonas potenciales para la explotación eólica como Tarifa, norte de Galicia y el Valle del Ebro, donde se producen vientos a lo largo de todo el año.

En la actualidad ya se ha finalizado un proyecto de aplicación de la energía fotovoltaica, (que utiliza células solares fabricadas con materiales superconductores para captar energía solar y trasformarla en electricidad) en zonas aisladas de la sierra de Segura en Andalucía.

Mediante este programa, financiado por la CE, la Junta de Andalucía y la Compañía Sevillana de Electricidad, se dotó de electricidad a 4.000 viviendas aisladas.

«La idea fue electrificar aldeas muy aisladas, probando diversas formas de aprovechamiento solar. En estos lugares es más rentable la instalación de equipos fotovoltaicos, que llevar hasta allí la red eléctrica», precisó.

Por su parte Manuel Macías Miranda, jefe de división de Energía Solar del Instituto de Energías Renovables, declaró a «Efe» que, con la Plataforma Solar de Almería, España dispone de un enclave expcepcional para la investigación y el desarrollo de la energía solar.

Macías se mostró optimista por el reciente reconocimento de la CE, que considera a la Plataforma Solar como una de las diez grandes instalaciones de investigación de energías renovables de Europa y única en su tipo.

Enresa negocia el envío de pararrayos fuera de España

Madrid (Efe).— Ante las dificultades para instalar en España un almacén de pararrayos radiactivos, la Empresa Nacional de Residuos Radiactivos S.A. (ENRESA) estudia el envío de estos aparatos a algún país de Europa occidental, por lo que ya ha solicitado ofertas a Reino Unido, Francia y Bélgica.

El director de Planificación y Control de ENRESA, Armando Veganzones, manifestó a «Efe» que a finales del próximo mes de enero tendrán la oferta de la empresa homóloga que opera en el Reino Unido y agregó que, antes de tomar la decisión final respecto al destino de los pararrayos, tendrán en cuenta los costes y la solución que propongan esos países.

Estos pararrayos, que disponen de un cabezal con un isótopo de americio, elemento radiactivo de baja actividad pero de vida larga, sólo son peligrosos si se manipulan y se abre el encapsulado, según los técnicos en seguridad nuclear.

Actualmente hay censados en España unos 23.000 pararrayos radiactivos, aunque ENRESA calcula que la cifra real oscila en torno a los 25.000. Estos aparatos se acumulan sobre todo en la zona Centro, Cataluña y Valencia.

De los aparatos controlados, se han recogido por motivos de protección radiológica unos 800, que se encuentran almacenados temporalmente en Madrid: en el Centro de Investigaciones Energéticas, Medioambientales y Tecnológicas (CIEMAT), unas 150 unidades, y en la empresa Instalaciones de Isótopos y Derivados (ISODER), otros 150.

El resto están en una empresa situada en la localidad barcelonesa de Tarrasa.

En junio de 1986 se prohibió por real decreto el empleo de radioelementos en la fabricación de pararrayos, la importación e instalación de estos aparatos con fuentes radiactivas y se establecieron dos opciones: la autorización como instalación radiactiva o proceder a la retirada de los ya instalados.

La Administración, que se hizo cargo de los gastos ocasionados por el proceso de retirada y gestión de los cabezales, encargó esta tarea a ENRESA, única empresa autorizada en España para gestionar los residuos radiactivos.

Durante estos años, ENRESA ha intentado buscar un emplazamiento para un almacenamiento temporal, gestiones en que han encontrado muchas dificultades, sobre todo debido a la oposición social -vecinos y grupos ecologistas-, por lo que no ha podido cumplir el mandato ministerial sobre retirada de los mismos.

El director de Planificación y Control de ENRESA comentó que se ha llegado a un momento en que la localización de un emplazamiento en territorio español es cada vez más difícil, después de lo ocurrido recientemente en Domeño (Valencia), donde la Comunidad Autónoma y el Ayuntamiento estaban de acuerdo y debido a las acciones de los vecinos y los grupos ecologistas se vino abajo el proyecto.

«Una situación como la de Domeño es difícil que se vuelva a repetir», dijo Veganzones, quien agregó que «ha sido un golpe moral para ENRESA y estamos pensando en proponer un cambio de estrategia, como la posibilidad de enviar los pararrayos al extranjero».

Estos aparatos se acumularían temporalmente en otro país hasta que se construya en España un almacén para los residuos de alta radiactividad.

Hasta el momento, ENRESA ha realizado cuatro proyectos que finalmente fueron rechazados en Los Santos de la Humosa (Madrid), Velliscas (Cuenca) y Quart de Poblet y Domeño en Valencia.

Además ha tenido contactos con muchos Ayuntamientos, como San Fernando de Henares (Madrid) y Tarrasa (Barcelona), con los que no se llegó a ningún acuerdo e incluso no se realizó proyecto alguno.

Veganzones explicó que hace algún tiempo un centro de investigación sueco, que conocía los problemas surgidos en España con los pararrayos radiactivos, se ofreció para llevárselos a su país y utilizar el americio para investigación, a cambio de una compensación económica por ayudar a España a deshacerse de estos polémicos aparatos.

«Entonces no tuvimos en consideración la propuesta porque todavía pensábamos que se iba a conseguir el emplazamiento. Si se ofrecieran en estos momentos lo aceptaríamos», agregó el director de Planificación y Control de ENRESA.

M.C.D 2018

Amilibia fue condenado a 17 años de prisión por homicidio

Madrid (Efe).— La Audiencia Provincial de Madrid ha decidido condenar al periodista Jesús María Amilibia a 17 años de prisión, como autor del homicidio del camarero José Fernández Villanueva, contra quien disparó el 28 de octubre de 1988 tras una discusión de tráfico, informaron a «Efe» fuentes jurídicas.

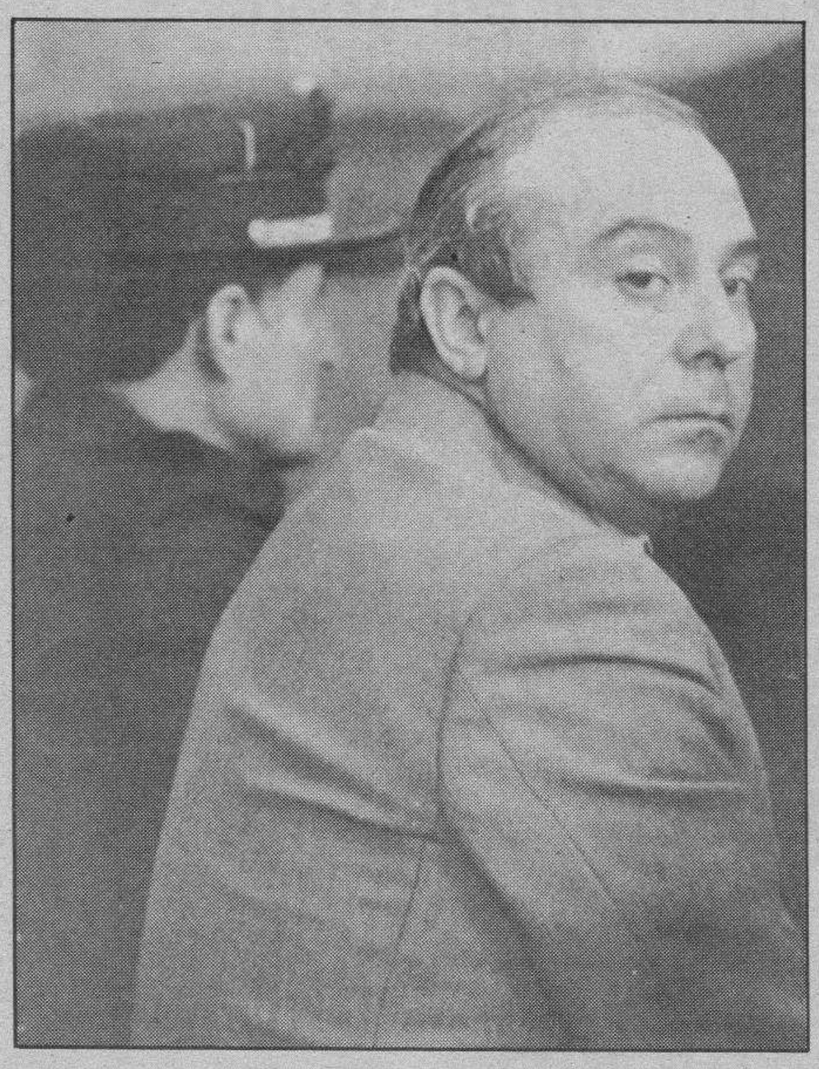

Jesús María Amilibia durante una de las sesiones del juicio. Efe

La sentencia, que será notificada hoy a las partes interesadas, y a cuyo fallo ha tenido acceso «Efe», considera al periodista autor de un delito de homicidio con el agravante de abuso de fuerza.

La pena de los 17 años de prisión incluye la correspondiente al delito de tenencia ilícita de armas, de la que tambien le acusaba el fiscal.

Según el relato que hizo el fiscal durante el juicio, los hechos sucedieron en Madrid en la noche del 28 de octubre del pasado año, cuando el coche en el que viajaba el procesado y que conducía su mujer, Catalina Raisa Grumberg, paró ante un semáforo en rojo, obligando a José Fernández a ralizar una parada brusca con su coche.

Al realizar esta parada brusca, José Fernández alcanzó con su vehículo a una motocicleta y se bajó del coche para comprobar los posibles daños.

Amilibia, que había descendido tambien de su coche, y José Fernández comenzaron a discutir y a empujarse hasta que el primero sacó de una pequeña bolsa un revólver «Smith and Wesson», de 38 milímetros, con cinco cartuchos en el tambor y efectuó un disparo a los pies de su oponente.

A continuación, el periodista volvió al interior de su coche y Catalina Raisa comenzó a insultar a José Fernández, quien se acercó a la mujer para taparle la boca con una mano, momento en el que el procesado alargó el brazo por delante de la mujer y disparó a escasos centímetros de Fernández Villanueva a la altura del hemitórax izquierdo.

Fernández Villanueva, que fue trasladado a la clínica de la Concepción, falleció en la Unidad de Cuidados Intensivos el 24 de noviembre de ese mismo año, a consecuencia del disparo efectuado por Amilibia.

Durante el juicio, la abogada Cristina Almeida, en nombre de la acusación particular, mantuvo que el periodista disparó por «una idea obsesiva de defensa contra la inseguridad ciudadana» y agregó que «él es parte de esa inseguridad ciudadana».

Por su parte, la defensa mantuvo la tesis, ratificada por testigos, de que el camarero fallecido agarraba por el cuello a la mujer de Amilibia y luego la abofeteaba.

Sin embargo, tanto el fiscal como la mujer de la víctima aseguraron que Fernandez Villanueva se limitó a tapar la boca de la mujer del periodista, momento en que éste disparó.

Jesús María Amilibia declaró durante el juicio que su idea era intimidar al agresor de su mujer y que nunca pensó que pudiera matarle.

Tambien mantuvo que la pistola que utilizó en la agresión se la había encontrado abandonada en un taxi.

La fiscalía militar recurrió el auto que concede permiso navideño a Tejero

Barcelona (Efe).— El fiscal militar de la región Pirenaico-Oriental, Miguel Angel Bazaco Ruigómez, presentó a las cinco de ayer tarde un recurso de apelación contra el auto que concede un permiso navideño al ex-teniente coronel Antonio Tejero Molina.

El recurso, que se ha presentado ante el juez de vigilancia penitenciaria militar de la Región Pirenaico-Oriental, Ricardo Izquierdo, paraliza la concesión del permiso navideño al tiempo que traslada al Tribunal Militar Territorial número tres de Barcelona la decisión última sobre la concesión del permiso.

El fiscal explicó a Efe que la petición de permiso presentada por el abogado defensor de Antonio Tejero, Angel López Montero, «no reúne los requisitos legales para ser aceptada, ya que no se basa en ninguno de los supuestos contemplados por la ley, tales como muerte de familiares o ayuda a la rehabilitación social del preso al acercarse el final de su condena».

Asimismo, el ministerio fiscal considera que «la situación del recluso no reúne los requisitos necesarios para obtener un permiso, ya que se basa simplemente en el hecho de la celebración de unas fiestas».

El juez de vigilancia penitenciaria decidió el pasado día 15 conceder un permiso de siete días -del 23 al 30 de diciembre- a Antonio Tejero, que cumple una condena de 30 años de cárcel en la prisión militar de San Fernando de Figueres (Girona) por el intento de golpe de Estado que protagonizó el 23 de febrero de 1981, delito considerado como rebelión militar.

Tejero y el exteniente general Jaime Miláns del Bosch son los únicos de los treinta condenados por la intentona golpista que todavía permanecen en prisión.

Sobre la posibilidad de que Miláns del Bosch pueda abandonar la prisión de Alcalá Meco por razones de edad, medios de Defensa aseguraron que «la rebaja de pena corresponde al sistema penitenciario común, no al militar» y añadieron que no existen precedentes para que se produzca.

Serra explicará las razones del arresto de Martínez Inglés

El ministro de Defensa, Narcís Serra, explicará hoy ante el pleno del Senado las razones del arresto del coronel Amadeo Martínez Inglés, informó a Efe un portavoz de ese departamento.

Serra contestará así a dos preguntas del senador por Valencia del CDS, Manuel Martínez Sospedra, quien pidió explicaciones sobre las «razones que han impulsado al capitán general de la región Pirenaica Occidental a sancionar a Martínez Inglés».

El citado coronel cumple desde el pasado lunes día 11 de diciembre en Alcalá de Henares un arresto de dos meses ordenado por el capitán general de la región Pirenaica Occidental, Andrés Cassinello, por una «falta grave de indisciplina».

El portavoz de Defensa precisó ayer que el coronel Martínez Inglés se encuentra arrestado en el «centro de cumplimiento disciplinario» de la prisión militar de Alcalá de Henares y no en la zona de cumplimiento de condena, ya que ambas zonas están separadas aunque estén integradas en el mismo recinto.

El coronel Martínez Inglés puede, según la fuente, recibir visitas y llamadas telefónicas y no se encuentra incomunicado,

Sin embargo, la esposa del coronel precisó a Efe que su esposo tan sólo puede recibir visitas y llamadas de familiares y compañeros, pero no de periodistas, extremo que fue confirmado por Efe.

Absueltos los condenados por el asesinato del mafioso Vaccarizzi

Madrid (Efe).— El Tribunal Supremo ha absuelto y decretado la puesta en libertad de los tres condenados a 36 años de prisión por el asesinato del mafioso francés Raymond Vaccarizzi, al que dispararon cuando se asomaba a la ventana de su celda en la cárcel modelo de Barcelona, donde estaba preso.

George Albert Andrée Collin, René Paul Aimé Nivois y Julio Balader García fueron acusados de ser autores responsables de un delito de asesinato y otro de tenencia ilícita de armas en una sentencia ahora anulada por la sala segunda del Supremo, que ha considerado que se vulneró el principio de presuncion de inocencia y la celebración de un proceso con todas las garantías.

La sentencia, dictada por la Audiencia Provincial de Barcelona en septiembre de 1987, consideró probado que los acusados, residentes en España, con ocasión de mantener discrepancias con Vaccarizzi en el control y administración de unos negocios de prostitución llevados a cabo por una organización que operaba en una zona de Lyon (Francia), decidieron acabar con la vida de éste.

Para ello se pidió a Roxan Andrivon, absuelto en dicha sentencia, que les hiciera llegar hasta España el arma.

OMEGA SIEMPRE MARCA LOS MOMENTOS ESTELARES. LOS DE LOS JUEGOS OLIMPICOS. LOS DE LA CONQUISTA DEL ESPACIO. LOS DE LAS VIDAS LOGRADAS COMO LA SUYA. OMEGA CONSTELLATION. EL RELOJ DE SUS MOMENTOS ESTELARES.

Exija la GARANTIA INTERNACIONAL al comprar su reloj OMEGA

CONCESIONARIO OFICIAL

JOYERÍA-RELOJERÍA

GADEMA

Santander, 9. BURGOS

EMPRESA QUE FABRICA Y COMERCIALIZA PRODUCTOS PARA EL «AUTOMOVIL», PRECISA CUBRIR EL SIGUIENTE PUESTO:

DELINEANTE-PROYECTISTA

TRABAJO A DESARROLLAR:

* Diseño de diversa maquinaria para su fabricación.
* Responsable del desarrollo de catálogos así como de numerosos proyectos especiales.

SE REQUIERE:

* Experiencia en CAD imprescindible (preferible en AUTOCAD)
* Conocimientos de inglés.
* Edad entre 23 y 40 años.
* Libre del servicio militar.

SE OFRECE:

* Integración inmediata en plantilla.
* Remuneración a convenir.

Interesados llamar al teléfono 231512 en horas de oficina. Preguntar por Srta. Ana.

M.C.D 2018

Pinochet reconoce la autoridad de Aylwin

Santiago de Chile (Efe).— El jefe del Estado chileno, general Augusto Pinochet, afirmó que cuando entregue el poder en marzo próximo al presidente electo, Patricio Aylwin, quedará subordinado a éste, que «es la autoridad máxima del país».

En un diálogo con corresponsales de la televisión extranjera transmitido la pasada noche, Pinochet, de 74 años, reiteró que seguirá al mando del Ejército.

«Los planes que tengo son trabajar, seguir en mi profesión. Seguiré trabajando hasta que me muera», aseguró. Negó enfáticamente que como comandante en jefe del Ejército fuese a tener más poder que el futuro presidente de la República.

«Esa es una locura que han lanzado los adversarios políticos. ¿Cómo se le ocurre que voy a tener más poder que el presidente?. El presidente es la autoridad máxima del país, a la cual se le debe aceptar y acatar lo que diga», expresó.

El general dijo también que no se sentía triste ni amargado por tener que entregar el poder tras dieciséis años de régimen militar. «He cumplido con una fase del proceso de los dieciséis años. Ahora me queda la parte final, entregar el poder», subrayó.

Cinco personas mueren en Colombia a manos de pistoleros

Medellín (UPI).—Cinco personas resultaron muertas el lunes, entre ellas el concejal comunista, Martín Gutiérrez, en un ataque perpetrado por unos quince pistoleros no identificados que abrieron fuego contra un grupo de personas que se encontraba en la plaza del municipio de Valdivia, según informó la Policía.

Los pistoleros llegaron a Valdivia, 100 kilómetros al norte de Medellín, poco después de las doce del mediodía, hora local, y tras intimidar con sus armas a los presentes, dispararon contra algunos de ellos. La Policía confirmó el envío a Valdivia de tropas del Ejército, a fin de facilitar la búsqueda de los asesinos, jóvenes en su mayoría, según testigos presenciales.

Fuentes del partido comunista aseguraron a UPI que «los atacantes pertenecen a un Escuadrón de la Muerte que opera al servicio de terratenientes y traficantes de drogas».

Por otro lado, en Bogotá se informó que el «zar mundial de la cocaína»", José Gonzalo Rodríguez Gacha, muerto por la Policía, había acordado una reunión con el ex diputado y capo del narcotráfico, Pablo Escobar Gaviria, para preparar un plan terrorista por la visita a Colombia del Presidente de Estados Unidos, George Bush.

Miles de personas asistieron al funeral por Sajarov a pesar de los impedimentos gubernativos

Moscú (Efe).— Pese a los múltiples impedimentos que las autoridades soviéticas interpusieron para el acceso al funeral de Andrei Sajarov, miles de personas se reunieron ayer para darle el último adiós y fueron invitados a unirse en un frente democrático que lleve su nombre.

Gorbachov y el primer ministro Ryzhkov rindieron homenaje a Sajarov en la Academia de Ciencias de la URSS. Efe

El diputado progresista Yuri Afanasiev, copresidente junto al fallecido político del Grupo Interregional (GI) de diputados, el bloque progresita del Congreso, propuso que todos los que quieran realizar la «perestroika» (reestructuración) se agrupen en una unión de las fuerzas democráticas que se llame «Andrei Sajarov».

El GI debe decidir estos días si se convertirá en un grupo de oposición al Partido Comunista de la URSS, con lo que daría nacimiento al primer partido de oposición desde los años 20 en la URSS.

El diputado progresista y economista, Gavril Popov, interpeló a gritos a uno de los responsables del orden público por haber impedido el acceso a Luzhniki, un enorme predio a la orilla del rtío Moskva y al lado del estadio Lenin, cuando sólo faltaban pocos minutos para que llegase el ataúd de Sajarov.

Las autoridades ordenaron el cierre de la boca del metro cercana al estadio e impidieron el acceso de autobuses de transporte público y automóviles, mientras la milicia no dejaba pasar, en muchos puntos, a las personas que accedían al lugar a pie.

«No vamos a participar si no abren las barreras para que pase la gente», dijo Popov.

El funeral se inicio con más de una hora de retraso y casi una veintena de personas se anotaron para hablar en la tribuna, en el último acto público antes del entierro previsto para la tarde en la intimidad familiar.

En la Academia de Ciencias el líder soviético, Mijail Gorbachov, que pusó en libertad a Sajarov de su exilio interno de seis años en 1986, le rindió honores.

La «perestroika» avanza, según Gorbachov

«Nos respetábamos mutuamente», dijo Gorbachov a la prensa occidental, «los hechos han demostrado que merecía el premio Nobel de la Paz. Sajarov deja una vacante, pero la "perestroika" avanza», añadió.

Mientras, miles de personas en Luzhniki portaban pancartas pidiendo perdón a Sajarov. El diputado y académico Dmitri Lijachov dijo, en nombre de los científicos que permanecieron pasivos ante la represión de que fue objeto, «perdónanos».

El presidente de Solidaridad, Lech Walesa, viajó ayer a la URSS para asistir al entierro de Sajarov pero su avión fue desviado hacia Leningrado debido al mal tiempo y, tras esperar en esa ciudad un par de horas, se dirigió nuevamente hacia la capital soviética con la esperanza de llegar al cementerio Bostriakovskoye.

En la tribuna de Luzhiniki, además de la viuda de Sajarov, Elena Bonner, estaban el popular diputado Boris Yeltsin, el poeta Evtushenko, el vicepresidente del Gobierno italiano, Claudio Martelli, el diputado lituano G. Lanverguis, presidente del Frente Popular «Sayudis», y otras personalidades del Congreso y movimientos pro democráticos.

Muchos de los asistentes al acto, que estuvo precedido por una intensa nevada, levantaron un número seis tachado, en alusión a su deseo de que sea anulado de la Constitución éste artículo que otorga el monopolio político al Partido Comunista de la URSS.

Collor de Mello, virtual presidente electo de Brasil, se enfrentará a una crítica situación económica

Río de Janeiro (Efe).— Fernando Collor de Mello, virtual presidente electo de Brasil, recibirá un país bajo la mayor crisis de su historia, caracterizada por una economía al borde de la hiperinflación, la mayor deuda exterior del mundo y más del 70 por ciento de la población sumida en la miseria.

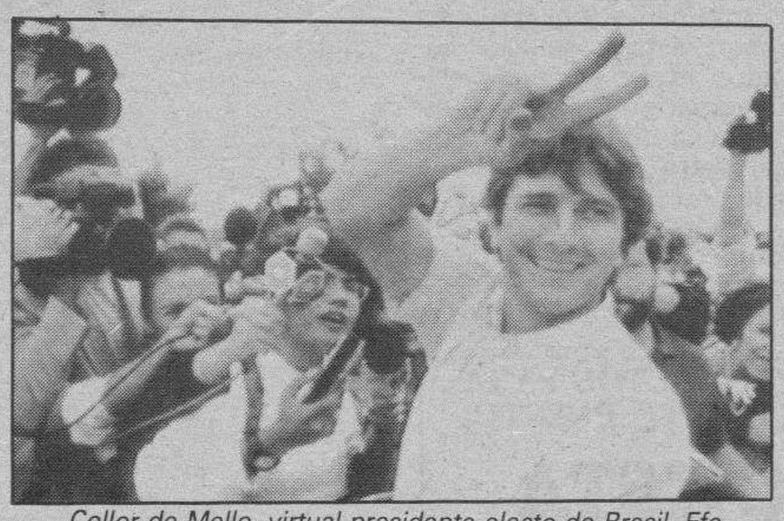

Collor de Mello, virtual presidente electo de Brasil. Efe

El ministro de Hacienda, Mailson da Nobrega, hizo un llamamiento para que esta semana, antes incluso de la proclamación del resultado oficial de las elecciones, el ganador haga un pronunciamiento público para tranquilizar a los agentes económicos y asegurar que no adoptará medidas «desgastadas y fracasadas».

La Constitución fijó el 15 de marzo de 1990 para el traspaso del mando al futuro presidente, pero tras los resultados de la primera ronda electoral, que dieron el triunfo a Collor y Lula, dos acérrimos opositores del Gobierno de Sarney, cobraron fuerza las especulaciones sobre el posible adelanto de la ceremonia.

Collor se manifestó siempre contrario al adelanto del traspaso del Gobierno, que exigiría una reforma de la Constitución, pero en las últimas dos semanas comenzó a admitir esa posibilidad, en caso de un agravamiento de la crisis económica, y ordenó a sus asesores estar preparados para tomar el poder en enero.

Por lo que respecta al escrutinio, el candidato derechista Fernando Collor de Mello supera ya al izquierdista Lula da Silva por cerca de tres millones de votos en los cómputos extraoficiales de TV Globo,y se consolida como presidente electo de Brasil.

Simultáneamente, el Tribunal Superior Electoral (TSE) divulgó el segundo boletín oficial, el primero de ayer, con 22 por ciento escrutado, según el cual Collor de Mello está al frente con 7.685.120 sufragios y Lula da Silva con 7.410.683.

Según los datos oficiales y extraoficiales, Collor de Mello es el más posible ganador.

La demora del TSE se debe a la dificultad de contabilizar los votos de las aldeas y municipios apartados, donde en algunos casos hay que efectuar grandes recorridos por la selva y por los ríos. Hasta hoy martes no se conocerán los resultados definitivos.

Kohl insta al Parlamento húngaro a continuar las reformas

Budapest (Efe).— El canciller de la República Federal de Alemania (RFA), Helmut Kohl, pidió ayer al Parlamento húngaro que apruebe las reformas económicas propuestas por el Gobierno y ha prometido ayuda de su país para llevarlas a cabo.

En su discurso ante la Cámara húngara, Kohl, que concluye una visita oficial de tres días a Budapest, urgió a los diputados a aceptar las medidas impopulares que conlleva la reestructuración del sistema económico vigente en Hungría.

«Abran definitivamente la puerta para la renovación estructural de la economía de su país», exhortó el canciller a los diputados, antes de reiterar la oferta de apoyo financiero a las reformas en curso en Hungría.

El discurso del canciller precede a la presentación ante el Parlamento por parte del primer ministro húngaro, Miklos Nemeth, del programa económico de su Gobierno, basado en drásticas medidas de ahorro y austeridad.

Del refrendo parlamentario de dichas medidas de saneamiento no sólo depende el futuro del Gobierno, sino también la concesión de más créditos por el Fondo Monetario Internacional (FMI).

Caso de no ser aprobado el programa, podría plantearse una votación de confianza que podría acarrear la dimisión de Nemeth y una crisis de Gobierno.

Ante los diputados, Kohl mostró su agradecimiento por la apertura de fronteras decreatada por las autoridades húngaras el pasado 11 de septiembre, que permitió el éxodo de ciudadanos de la República Democrática Alemana (RDA).

Sobre la cuestión de la reunificación alemana, el canciller prometió que la RFA no emprenderá caminos "propios o especiales", que no se daría marcha atrás hacia el nacionalismo y prometió que la respuesta a esa cuestión será europea.

«Nosotros queremos superar la división de Europa y la división de nuestra patria», concluyó Kohl, quien al terminar este lunes su estancia oficial en Hungría viaja a la RDA para celebrar su primera entrevista con el primer ministro germanooriental, Hans Modrow.

Gyula Thuermer, nuevo presidente del POSH

Gyula Thuermer, de 37 años, fue elegido anoche presidente del Partido Obrero Socialista de Hungría (POSH, comunista) al término del congreso que reafirmó la continuidad de esa tendencia ortodoxa frente al nuevo Partido Socialista de Hungría (PSH), informaron ayer fuentes políticas.

El POSH reconstituído nace de la escisión del PSH de los militantes comunistas que no aceptan el cambio de nombre y la adopción de la ideología socialdemócrata por parte de ese partido.

M.C.D 2018

La CE rechaza la adhesión de Turquía en la situación actual

Bruselas (Efe).— La Comisión Europea rechazó ayer la adhesión de Turquía a la Comunidad Europea (CE) en la situación actual, pero no descartó su inclusión como futuro miembro.

El comisario europeo para la política mediterránea, Abel Matutes, dijo que antes de abrir negociaciones es necesario situar la adhesión turca en una «perspectiva general» que tenga en cuenta la evolución interna en la CE hacia un mercado único sin fronteras en 1992 y el proceso de cambios en Europa del Este.

También es condición previa a la adhesión, dijo, corregir las disparidades estructurales en Turquía respecto a los socios comunitarios, que dificultarían la integración económica y política, proseguiendo el proceso de democratización y de la defensa de los derechos humanos, además de superar el contencioso que tiene con Grecia en la isla de Chipre.

Matutes presentó ayer las recomendaciones del órgano ejecutivo de la CE a «los doce», ante la demanda de adhesión depositada por Turquía el 14 de abril de 1987 en Bruselas.

La reciente aceleración del proceso de apertura en Europa del Este ha forzado a la Comunidad Europea a revisar algunas de sus posiciones.

Mercado Unico Bancario

El comisario responsable de los servicios financieros en la Comisión Europea, León Brittan, y el presidente del Consejo de Economía y Finanzas, el ministro francés, Pierre Berogovoy, calificaron ayer de «paso fundamental» para el Mercado Unico la aprobación de la segunda directiva bancaria y la de coeficientes de solvencia.

El Consejo de Economía y Finanzas, que se reunió ayer bajo la presidencia del ministro francés de Economía, adoptó la directiva que establece los coeficientes de solvencia de las entidades de crédito (previsiones que tienen que reservar los Bancos para afrontar riesgos y fallidos) lo que proporcionará una mayor protección al consumidor.

«Cuando esta reglamentación entre en vigor -el 1 de enero de 1993- el sector bancario estará mejor controlado», dijo Brittan.

El acuerdo establece una derogación de tres años, hasta 1996, para Grecia, Dinamarca y la República Federal de Alemania que podrán en este período prorrogar su actual régimen aplicable a bienes inmobiliarios (préstamos comerciales) para los cuales la ponderación sólo se eleva al 50 por ciento, en lugar del 100 por cien que se aplica normalmente.

La segunda directiva bancaria, que liberaliza el establecimiento y la prestación de servicios en el sector bancario, mediante la licencia comunitaria única, fue aprobada formalmente el pasado viernes. No obstante, están previstas algunas excepciones para las entidades más pequeñas, que en ningún caso podrán tener un capital inferior a 1 millón de Ecus (130 millones de pesetas).

Por otra parte, los ministros de Economía y Finanzas intentan hoy de nuevo un acuerdo sobre la coordinación de las administraciones fiscales, con vistas a evitar el fraude una vez que entre en vigor la directiva que liberaliza los movimientos de capitales en la CE, el próximo 1 de julio.

Policía y Ejército reprimen violentamente las manifestaciones contra Ceaucescu en Rumanía

Budapest (Efe).— Millares de personas se manifestaron el domingo por la noche en las ciudades de Arad y Timisoara, al Oeste de Rumanía, para protestar contra el régimen del jefe del Estado y del Partido Comunista rumano (PCR), Nicolae Ceaucescu.

A pesar de los incidentes, Ceaucescu y su esposa abandonan Bucarest para realizar su primera visita a Irán. Efe

La calma reina ayer en las localidades rumanas de Timisoara y Arad, horas después de las manifestaciones en contra del régimen de Nicolae Ceaucescu que fueron reprimidas violentamente por la Policía y el Ejército, aunque por el momento se desconoce con exactitud el número de muertos.

Todas las fuentes, entre ellas testigos yugoslavos y organizaciones rumanas de defensa de los derechos humanos, coinciden en señalar que el método utilizado por la Policía y el Ejército para acabar con las protestas fue muy violento, pues para ello empleó fusiles, camiones cisternas y, según algunas personas presentes, helicópteros.

Las cifras de muertos y heridos en las protestas difieren enormemente según los testigos. Un testigo en Viena habló de un muerto, mientras que, según algunos yugoslavos que estaban en Timisoara cuando se produjo el suceso, señalan varias docenas de fallecidos.

Unos estudiantes sirios de Medicina en el hospital de esta ciudad aseguraron que al menos mil personas ingresaron ayer cadáveres en ese centro sanitario, todos ellos con heridas de bala, mientras que una emisora germano-occidental recogió el testimonio de algunos testigos, que hablan de trescientos a cuatrocientos muertos.

Endre Gyulay, obispo de la ciudad húngara de Szeged, fronteriza con Rumanía, indicó que dos personas perecieron en estos incidentes, un hombre de 29 años y una anciana.

Un alumno yugoslavo en la Universidad de Timisoara, Radislav Dencic, dijo que «cientos de personas caían al suelo delante de mí», y aseguró haber observado cómo las fuerzas de seguridad rumana abrían fuego contra los manifestantes en esa ciudad.

Rumanía cerró ayer sus fronteras con Austria y Hungría y prohibió el paso de automóviles procedentes de Yugoslavia.

Minorías

El motivo inicial de la concentración en Timisoara fue protestar contra la deportación del pastor y conocido activista a favor de los derechos humanos Laszlo Toekes, quien en las últimas semanas había sido objeto de hostigamiento por parte de las autoridades a causa de su apoyo a los derechos de las minorías húngaras que viven en Transilvania.

Las autoridades rumanas no se han referido hasta el momento a este suceso.

Entre tanto, el presidente de este país, Nicolae Ceaucescu, se encuentra de visita oficial de tres días en Irán y a su llegada a Teherán eludió hacer mención a la situación que vive en la actualidad su país.

La agencia soviética oficial TASS manifestó ayer que el intento de la Policía de llevarse a un pastor evangélico y a su familia desencadenó una protesta que se convirtió en «una manifestación en contra del líder rumano y el sistema actual del país».

Las unidades del Ejército «en estado de alerta», que llegaron el domingo a Timisoara para reforzar a la Policía patrullan por las calles de la ciudad, que mantienen este lunes cercada.

En Ginebra, el depuesto rey Miguel de Rumanía dijo ayer que estas concentraciones demuestran que el régimen comunista, que le apartó del poder en 1947, había ido demasiado lejos.

«Se puede matar a las personas con fusiles, pero no matar el espíritu ni mantenerlo prisionero», señaló el monarca, de 68 años.

Destacados legisladores húngaros convocaron ayer al Parlamento para denunciar formalmente la violenta represión de los manifestantes y el cierre de la frontera. Mientras en Budapest, miles de manifestantes se han manifestado en solidaridad con Rumanía.

El extenso aparato de seguridad rumano controla virtualmente toda la vida rumana y son omnipresentes las restricciones sobre las libertades civiles y las libertades básicas.

Corazón Aquino descarta clemencia para los golpistas

Manila (Agencias).— La presidenta de Filipinas, Corazón Aquino, descartó ayer la posibilidad de conceder algun tipo de clemencia a los militares involucrados en el pasado intento de golpe de Estado, e indicó que «tendrán que afrontar toda la fuerza de las leyes».

Aquino señaló en una rueda de prensa que las autoridades militares concentran sus investigaciones en quince destacados líderes del último alzamiento, que están detenidos.

«No seré muy blanda y esta vez se acabó la compasión. Haremos lo que sea necesario bajo las leyes», respondió la jefa del Ejecutivo filipino a una pregunta sobre los cambios que puede esperar la población sobre su forma de gobernar en el futuro.

Corazón Aquino asimismo amenazó con reprimir a los medios informativos que transmiten o publican noticias que considere sediciosas.

Por otra parte, el coronel golpista fugitivo Gregorio Honasán aseguró que la sociedad filipina está demasiado enferma y por eso necesita ser sometida a una «importante cirugía antes de que la dolencia sea incurable».

Honasán, como se le conoce popularmente, hizo esas afirmaciones en un manifiesto que publicó ayer el rotativo manilense Newsday. Honasán describe, en los 24 apartados de que consta el citado comunicado, los objetivos que pretenden las fuerzas en rebeldía durante lo que anuncia como la «segunda parte de la marcha popular por la justicia para todos».

Esa segunda etapa de la «marcha», en una supuesta alusión a un nuevo intento para tomar el poder próximamente, señala que tendrá como objetivo lograr una genuina reconciliación nacional y un buen Gobierno.

En otro orden de cosas, un teniente coronel del Ejército filipino en excedencia y un capitán de Policía murieron ayer a tiros, en sendos atentados perpetrados en Manila por presuntos guerrilleros comunistas del Nuevo Ejército del Pueblo (NEP), informó la Policía.

Partidos y oposición en la RDA piden a Kohl y Modrow que piensen en la estabilidad de Europa

Berlín (Efe).— La «mesa redonda» formada por partidos institucionalizados y la oposición de la RDA pidió al canciller de la RFA, Helmut Kohl, y el primer ministro germano oriental, Hans Modrow, que tengan en cuenta la estabilidad de Europa al tratar la cuestión alemana en su reunión de hoy.

En un mensaje dirigido a ambos políticos, la «mesa redonda» pide también que «tomen medidas» para evitar que con la apertura de las fronteras entre las dos Alemanias se produzca «una venta de la RDA, de sus bienes y servicios». El mensaje anima a Modrow y Kohl a crear un espacio para la cooperación económica y política sin que por ninguna parte se cuestione la soberanía de los dos Estados. Dos de los grupos de oposición representados en la mesa, «Nuevo Foro» e Izquierda Unida, pidieron en un comunicado propio que los dos líderes actúen para evitar que la RDA se convierta en un estado barato y económicamente dependiente.

La «mesa» ha invitado al Gobierno a enviar un representante a su próxima reunión, el viernes, para presentarle una lista de problemas cuya solución se considera urgente. Los delegados se mostraron preocupados por las consecuencias de la circulación libre de ciudadanos de las dos Alemanias entre ambos países, pues creen que aumentará el tráfico ilegal de moneda y de productos subvencionados germano orientales, así como la evasión de fuerzas de trabajo.

Cada día 2.000 personas abandonan la RDA, remarcó ayer en la mesa un representante de la oposición.

El vicepresidente del SED-PDS [en el gobierno] Berghofer pidió ayer a sus compañeros en la «mesa redonda» que no retiren su confianza al Gobierno del reformista Hans Modrow, la única garantía de llegar a las elecciones libres del 6 de mayo sin que el país se desestabilice.

La mesa redonda, que decidió ayer reunirse cada semana, actúa ya como un consejo paralelo para tratar la situación de crisis del país, y preparar las bases legales de la transición democrática.

Según un acuerdo logrado en la primera reunión de la mesa, el Gobierno aprobó la convocatoria de elecciones el próximo 6 de mayo, y la disolución de la Oficina para la Seguridad Nacional, que había remplazado hace pocas semanas en el nuevo Gobierno reformista de Modrow a la temida Policía Secreta (Ministerio para la Seguridad del Estado).

De cara a las primeras elecciones libres desde 1946, la mesa redonda debe preparar una ley electoral y de partidos, que permita a las formaciones nuevas contar con medios para organizar su campaña electoral.

Intercambio de espías

La RDA liberará esta semana a 25 espías occidentales a cambio de cuatro que se encuentran detenidos en la República Federal de Alemania, informó ayer la agencia de noticias germano-occidental DPA. La agencia indicó que 100 prisioneros políticos también serán liberados de las cárceles de la República Democrática Alemana (RDA). Muchos de ellos se encuentran detenidos por haber intentado huir del país. DPA informó que el intercambio de espías se llevará a cabo el fin de esta semana y agregó que entre los 25 prisioneros que serán liberados por la RDA se encuentran algunos agentes del servicio secreto de la República Federal Alemana. La RFA entregará por su parte a cuatro agentes alemanes orientales, incluyendo a la ex secretaria presidencial de Bonn, Margaret Hoeke, quien fue acusada de traición en 1987 y sentenciada a ocho años de prisión.

M.C.D 2018

Nacional

Alerta en zonas de Castilla y León por inundaciones

Valladolid (Efe).— El temporal de agua y viento que afecta a Castilla y León mantiene la máxima alerta en el Norte de la provincia de Zamora y provoca dificultades en las provincias de Salamanca, Avila y León, principalmente.

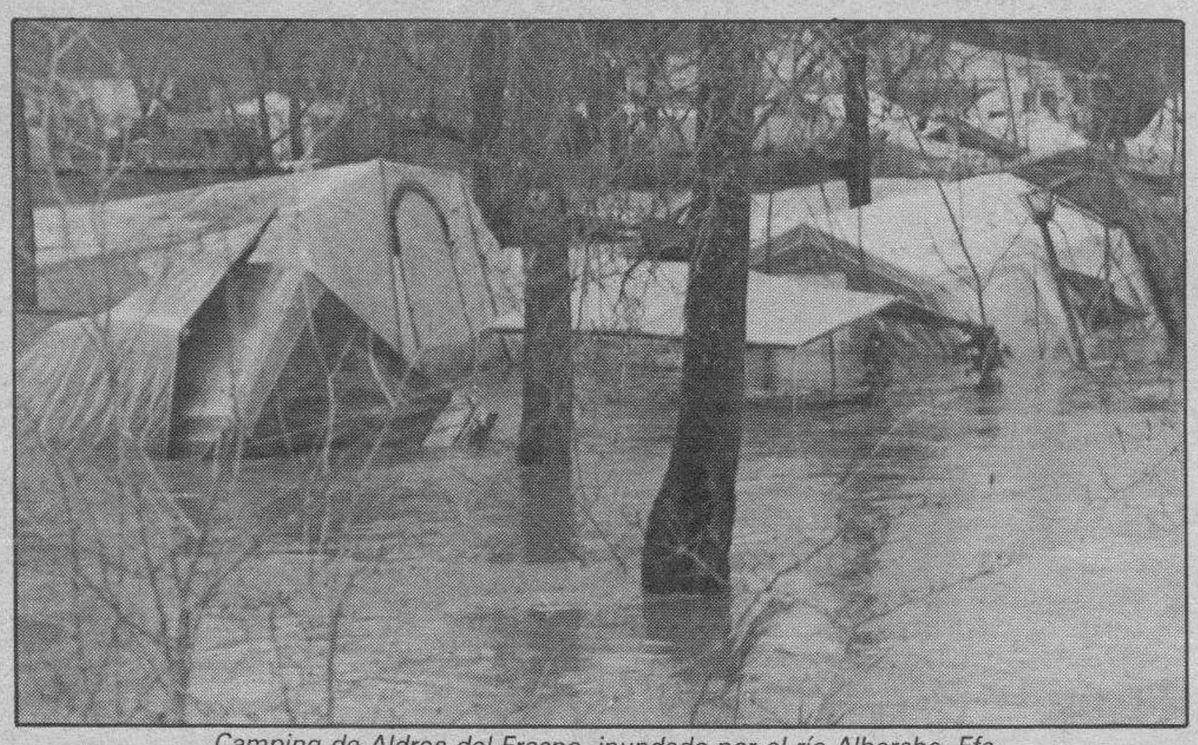

Camping de Aldrea del Fresno, inundado por el río Alberche. Efe

El camión matrícula BU-6283-B, que transportaba fuel, fue alcanzado por otro matrícula de Barcelona. El derrame provocó el corte de la autopista A-68, en Vitoria. Efe

En Zamora se mantiene la máxima alerta en el Norte de la provincia, sobre todo en las vegas bajas del valle del Tera, Orbigo y zona de Benavente.

En la provincia zamorana se encuentran cortadas las carreteras secundarias cuyos recorridos coinciden con los valles del Tera y Orbigo y estaba a punto de desbordarse el Valderaduey, lo que produce cortes en la carretera que une Castroverde de Campos (Zamora) con Valderas (León).

En la zona de Villalpando se ha desbordado el río Salado y en la zona de Puebla de Sanabria esta mañana ha sido habilitado un carril de la nacional 525 (Benavente - Orense).

Un helicóptero del SAR acaba de llegar a Benevante para trasladar a empleados de Iberduero a las zonas de Vidriales y Valverde, en el valle del Tera, donde están sin fluído eléctrico 43 núcleos de población. Las localidades de Santa Colomba de las Monjas y Morales del Rey se encuentran en peligro de inundación por el crecimiento del río Eria y se estaba considerando su evacuación.

En Salamanca, la depuradora de aguas residuales de la capital ha quedado afectada por el desbordamiento del Tormes, mientras continúa aumentando el caudal a causa de las persistentes lluvias.

La carretera de Villamayor a Florida de Liébana ha sido cortada sobre el puente Gudino, a 5 kilómetros aguas abajo de Salamanca, ya que el agua ha comenzado a saltar sobre el pretil, según fuentes del Gobierno Civil.

En el embalse de Santa Teresa, en el río Tormes, se siguen soltando 700.000 litros por segundo, mientras que desde la cabecera del río entran en el pantano 1.700.000 litros, lo que ha originado que la cota del embalse se haya situado en 417 hectómetros cúbicos de los 496 de su capacidad.

El desembalse de 700.000 litros durante mas de 24 horas ha originado la inundación de parte de la urbanizacion «La Ponderosa» y de algunas viviendas en Encinas de Abajo y Santa Marta de Tormes, así como la inutilización de las plantas potabilizadoras de Galisancho y Huerta, por lo que es necesario abastecer de agua potable a esos municipios.

En la provincia de Avila se registró ayer un nuevo desbordamiento de los ríos Adaja y Chico a su paso por la capital abulense, el tercero en los últimos días, que ha inundado toda la zona de la plaza de toros y del estadio de fútbol.

El alcalde de Avila, Antonio Encinar, se ha dirigido por escrito al presidente de la Confederación Hidrográfica del Duero para pedir la adopción de medidas urgentes para solucionar el problema.

Según Antonio Encinar, tanto los técnicos del MOPU como los del ayuntamiento opinan que la causa de las inundaciones es la existencia de un azud a la altura de la antigua fábrica de harinas «Santa Teresa», situada junto al puente Adaja, en las afueras de esta ciudad.

Dos carreteras locales, entre ellas la que comunica Avila con Solana, donde el río Alberche ha provocado la rotura de un puente debido a la fuerza de la corriente, están cortadas al tráfico.

En León, donde la situación fue especialmente grave en los últimos días, se ha registrado ayer una notable mejoría, así como en los pueblos Quintana de Marco, Castrotierra y Castrocalvón, en el Sur de la provincia, donde ha descendido el nivel de las aguas que habían penetrado en las viviendas.

La Comisión Provincial de Protección Civil acordó establecer en La Bañeza un almacén de víveres y mantas, en los locales de Cruz Roja, y ha dispuesto también que los ayuntamientos de La Bañeza y de Astorga faciliten agua potable a los vecinos de los pueblos afectados mediante camiones cisterna.

Zonas del Alberche y Tajo

Madrid (Efe).— Varios pueblos de la provincia de Toledo situados en las riberas del Alberche y Tajo han sido alertados por el posible desbordamiento de ambos ríos, una vez que el embalse de San Juan de Picadas ha llegado al límite de su capacidad y está derivando al Alberche unos 1.200 metros cúbicos de agua por segundo, con lo que duplica el caudal habitual.

Esta medida ha supuesto que en la confluencia de los ríos Tajo y Alberche, a la altura de Talavera de la Reina, el caudal sea de unos 750 metros cúbicos por segundo, según dijo el jefe de Protección Civil, Fernando de la Macorra.

Las zonas que más se podrían ver afectadas son las urbanizaciones de Santa Cruz de Retamar, Escalona del Alberche y la zona de Talavera en la que confluyen estos dos ríos.

La localidad de Puente del Arzobispo también ha sido alertada. Han sido cortados varios tramos de carreteras.

Dos camping, en la localidad de Aldea del Fresno, han sido anegados, y los daños son cuantiosos.

Con la muerte de José Leal Sánchez, de 45 años, ocurrida en Jerez de la Frontera, se eleva a 16 el número de víctimas del temporal que afecta a Andalucía. José Leal falleció en un accidente de automovil, cuando la furgoneta que conducía chocó con un árbol que se había caído, a consecuencia del temporal, en un cruce de una carretera comarcal, a la altura del poblado de La Barca de la Florida.

Naufraga un pesquero en las Azores

Lisboa (Efe).— El pesquero español Velasco II, con once hombres a bordo, naufragó ayer frente a las costas del archipiélago portugués de las Azores, en el Atlántico Norte, informó ayer la Comandancia de Marina de esa zona.

Las mismas fuentes dijeron que son once marineros los que se encuentran a bordo. Todos los esfuerzos están centrados ahora en encontrar a los supervivientes, a pesar del temporal.

Víctima del «Baitin»

Santiago (Efe).— El cadáver de uno de los cuatro tripulantes del carguero español «Baitin», hundido ayer de madrugada a cuatro millas de Muros, fue rescatado por la mañana, según informaron fuentes de la Guardia Civil.

El cuerpo fue arrojado por la mar en la playa de Quilmas (Carnota).

Burgos

Detenido el cuarto implicado en la muerte de José Celis

Burgos (DB).— Se ha entregado a la Policía Miguel Lizárraga Hernández, de 19 años de edad, relacionado con la muerte del empleado de la gasolinera de Olmillos de Sasamón, José Celis Rastrilla, informó ayer el Gobierno Civil de Burgos.

Miguel Lizárraga, acompañado por su abogado, se entregó voluntariamente a la Policía Judicial de la Guardia Civil. El día que ocurrieron los hechos, este joven acompañaba a los otros tres que intervinieron en el intento de atraco en la estación de Olmillos, en el que resultó muerto José Celis.

Atraco en el Banco de Santander

A las once de la mañana de ayer, dos individuos armados con una pistola atracron la sucursal del Banco de Santander situada en la calle Calzadas, número 10. Amenazaron a los empleados, a quienes encerraron en una dependencia, y se apoderaron de dos sacas de moneda fracccionaria, con un peso de 10 kilos la una y 15 la otra. El botín del robo asciende a 156.000 pesetas.

Timan 1.500.000 pesetas a una anciana

Utilizando el procedimiento de la limosna, un hombre y una mujer lograron timar un millón y medio de pesetas a una anciana de 84 años de edad, a la que abordaron en la plaza Primo de Rivera. La octogenaria, a la que engañaron utilizando el timo de las limosnas, retiró la suma citada de una caja de ahorros y la entregó a los dos delincuentes.

Descarrilamiento

Retrasos de varias horas han sufrido algunos trenes a consecuencia de un descarrilamiento ocurrido a las 15,45 horas de ayer en el kilómetro 385,900 de la vía férrea Madrid-Irún, en el término de Quintanilleja. Una locomotora se salió del carril al romperse una mangueta. El tráfico estuvo interrumpido hasta las 17 horas.

Incendios

Los daños ocasionados en la vivienda del alcalde de Villamayor de los Montes por el incendio ocurrido la semana pasada ascienden a unos ocho millones de pesetas, según se ha informado ahora. Se desconocen aún las causas del siniestro.

Un incendio ha afectado al almacén de una granja de gallinas de Lerma, siendo pasto de las llamas un sulfatador, un quemador, conductores de comida de aves y otros efectos, valorado todo ello en 515.000 pesetas. El fuego se extinguió por sí mismo, durante la noche. Al parecer se originó por un cortocircuito.

Cuatro hectáreas de matorral y pastizales del monte Valmayor, de Redondo, sufrieron daños por un incendio. Las pérdidas han sido estimadas en 300.000 pesetas. Colaboró en la extinción personal de la Junta de Castilla y León.

Robos

Dos individuos armados con navajas amenazaron a la empleada de un establecimiento de la calle San Carlos, tras lo que se apoderaron de unas 25.000 pesetas que había en la caja registradora.

Un individuo armado con una navaja amenazó a la empleada de un establecimiento de la calle San Pablo y se apoderó de 20.000 pesetas en metálico.

Del Ayuntamiento de Villahoz han sido robadas 8.935 pesetas en metálico que se encontraban en la oficina del secretario.

De oficinas de la cooperativa textil de Villadiego fueron sustraídas 6.300 pesetas.

De una tenada de Barrio Panizaron han sido robados siete corderos lechales, cuyo valor es de unas 50.000 pesetas.

Tres perros grifones rojos y blancos, dos sabuesos rojos pardos y dos podencos blancos, uno de ellos cruzado con grifón, fueron robados de una perrera de Oña. Los animales valen 275.000 pesetas.

Durante el fin de semana se han denunciado ocho robos en establecimientos de la ciudad de Burgos, cuatro sustracciones del interior de vehículos, la desaparición de cinco coches y la recuperación de ocho.

Detenciones

La Policía Local detuvo en la plaza Santa María a F.J.M.M., de 20 años, con once antecedentes; a J.C.J.H., de 16 años, con nueve antecedentes, y a un menor de edad, que fueron sorprendidos cuando forzaban las cerraduras de varios coches aparcados en la plaza.

Una dotación del 091 ha detenido a M.I.R.G., de 29 años, y a A.M.M.A., de 22, ambas mujeres con antecedentes policiales, al ser sorprendidas por los servicios de vigilancia de un establecimiento peletero de la ciudad cuando se llevaban un chaquetón valorado en 175.000 pesetas.

Internacional

Tormentas en Francia e Inglaterra

París (Efe).— Siete personas resultaron muertas, dos desaparecidas, que se dan por muertas, y trece heridas como consecuencia de la tormenta que azotó este fin de semana Francia.

Otras siete personas murieron en las zonas costeras del sur de Gran Bretaña. Los vientos alcanzan velocidades de 140 kilómetros/hora y las olas sobrepasan los 20 metros de altura.

Se encuentran desaparecidos seis tripulantes del pesquero «Destiny» y cinco personas murieron cuando el helicóptero en que viajan se estrelló, en medio de una fuerte tormenta, en el condado de Kent.

M.C.D 2018

Fútbol

La plantilla del Real Burgos inició sus vacaciones navideñas

Burgos (José Luis Saiz).— Concluido el partido del pasado domingo, ante el Bilbao Athletic, cuantos jugadores integran la plantilla del Real Burgos pasaron a disfrutar sus vacaciones navideñas, que se prolongarán hasta el próximo lunes, día 25, a las 9 de la mañana, hora a la que a las órdenes de Naya, se reanudarán los entrenamientos, con la vista puesta ya en el siguiente compromiso, el que llevará al Real Burgos al campo de Ipurúa, donde le aguarda un Eibar que empieza a escalar posiciones tras sus vacilantes comienzos.

Una de las últimas formaciones del Atlético Bugalés, cuya continuidad como equipo filial se cuestiona desde hace unos días.

Aquí podría concluir la información relativa al primer equipo, pero por nuestra parte quisimos saber si ante la suculenta recaudación del domingo (casi dieciséis millones y medio de pesetas) los jugadores habían percibido ya la «extra» de Navidad. La respuesta en fuentes competentes fue que esa gratificación se haría efectiva en la semana entrante, aunque lo que sí habían percibido todos era la parte proporcional de la prima de fichaje. Pues menos mal, porque suponemos que con ese dinero no tendrán ningún tipo de problemas para poder comer el turrón tan imprescindible y necesario en estas fechas que se aproximan.

El contencioso con el equipo filial

Pero al aficionado lo que en estos momentos más parece preocuparle es la situación creada en torno a las relaciones entre el Real Burgos y el Atlético Burgalés.

Aquí es donde han surgido las discrepancias en los últimos tiempos. Tal vez, porque entre los representantes de ambas entidades —y esto es sólo una apreciacion personal— ha faltado el necesario diálogo.

A quien esto escribe se le ocurre pensar —y ojalá que nunca se llegue a tal extremo— cualquier día Bastón o Antonio, por diferentes motivos, una sanción, una lesión, una indisposición, pueden causar baja circunstancial en el equipo. Habrá que cubrir en semejante situación la baja y para ello el nombre de Paco, el portero titular del Atlético Burgalés es el nombre que acude a la mente del aficionado de manera inmediata. Si se rescinde el contrato vigente, y a lo que parece eso es algo que se quiere llevar adelante contra viento y marea, ¿cuál sería la solución? ¿Fichar un nuevo portero mediante la correspondiente inversión...?

El problema, al parecer, reside en el hecho de que el contrato de filialidad que liga al Atlético Burgalés con el Real Burgos ofrece aspectos poco satisfactorios para el primer equipo, sin duda, porque en el momento de su redacción se hizo con escasa perspectiva de futuro por parte de los directivos de entonces. Lo que en el seno de la directiva burgalesa se pretende es un filial propio, tal como lo tienen el Athletic, el Osasuna, la Real o el Barcelona, por poner algún ejemplo. Pero lo que no se entiende es que un equipo filial no sea propiedad del club que sufraga sus gastos. Es una postura lógica, sobre todo, teniendo en cuenta que en cualquier momento, y llegado el plazo de extinción del contrato puede ocurrir que un jugador con posibilidades tome otro rumbo, porque el equipo filial es, en realidad, el propietario de los derechos de ese jugador y bastará rescindir ese contrato en tiempo y forma, para que el jugador, sostenido y formado con el dinero del equipo nodriza, pase a engrosar las filas de otro club distinto.

Hasta aquí, la postura del Real Burgos, a la que se puede conceder la credibilidad que le corresponde. En la otra parte, por la que dicho sea de paso soplan vientos de disconformidad, sobre todo a partir del pasado domingo, en que los directivos atléticos tuvieron que afrontar los gastos del desplazamiento a Velilla de Río Carrión, la opinión es bien distinta.

Por una partte, lamentan la escasa atención que se dispensa a los jugadores que integran la plantilla, y al propio equipo. A este respecto, aducen que a mediados de Agosto no se conocía siquiera la composición de la plantilla ni siquiera el nombre del entrenador que se haría cargo del equipo. Es tanta la desinformación que existe en torno al equipo filial que ni siquiera sabían en ciertos estamentos que el Atlético Burgalés lucía en sus camisetas el nombre de una firma local de automoción, a cambio de una prestación economica. Y principalmente, que un contrato de estas características no se puede rmper unilateralmente hasta cumplido el plazo por el que ha sido firmado, por lo que los derechos y obligaciones continúan vigentes hasta la expiración del contrato.

Por otra parte,, no entra en las intenciones del equipo filial desligarse a final de temporada con el fin de lucrarse de los beneficios que le pudiera deparar cualquier tipo de traspaso. Al respecto se podría aducir el hecho de que jugadores como Salva, Miravalles, Merino, Roberto, Carlos Núñez, etc. que estuvieron ligados a la disciplina atlética si después no pasaron al primer equipo fue porque en éste no consideraron necesarios sus servicios, mientras que en los casos de Edu o Pedro, nunca hubo por parte de los directivos atléticos intenciones retorcidas al respecto y estos jugadores pasaron al primer equipo sin ningún tipo de problemas.

Es evidente, por lo tanto, que por ambas partes existen poderosas razones para mantener sus puntos de vista, pero desde luego, el acercamiento no es, ni con mucho imposible. Un poco de diálogo y un poco de buena voluntad por ambas partes puede concluir con un arreglo amistoso que deje las cosas en un punto satisfactorio para ambas partes.

El oriundo que nunca existió

A última hora de la tarde de ayer, por los mentideros deportivos de la capital circularon insistentes rumores sobre el fichaje de un jugador oriundo, cuyo nombre parece pertenecer al secreto del sumario. La realidad del caso es bien distinta. El Real Burgos había enviado a Montevideo a un emisorio a fin de tratar directamente con el propio jugador la posibilidad de incorporarse a la disciplina del Real Burgos. Inicialmente parecía tratarse de un hombre que reunía las condiciones indispensables para no ocupar plaza de extranjero, y en este sentido, se remitió a la capital uruguaya un fax en el que se especificaban ls condiciones acordadas en la noche del pasado domingo. Incluso se habían acordado los gastos del desplazamiento por cuenta de la ntidad burgalesa. Posteriormente, la contestación desde la capital sudamericana venía a desmentir esas condiciones (más bien circunstancias personales) por lo que el fichaje quedó descartado, ya que además, se habían modificado diferentes extremos del acuerdo, y por si fuera poco, se anunciaba que también había otros equipos interesados por el jugador, por lo que se había aumentado el precio del traspaso.

Ante este cúmulo de «despropópsitos» se deshicieron las negociaciones y el Real Burgos desistió de contratar al jugador, el oriundo que nunca existió, porque ni siquiera reunía esa condición.

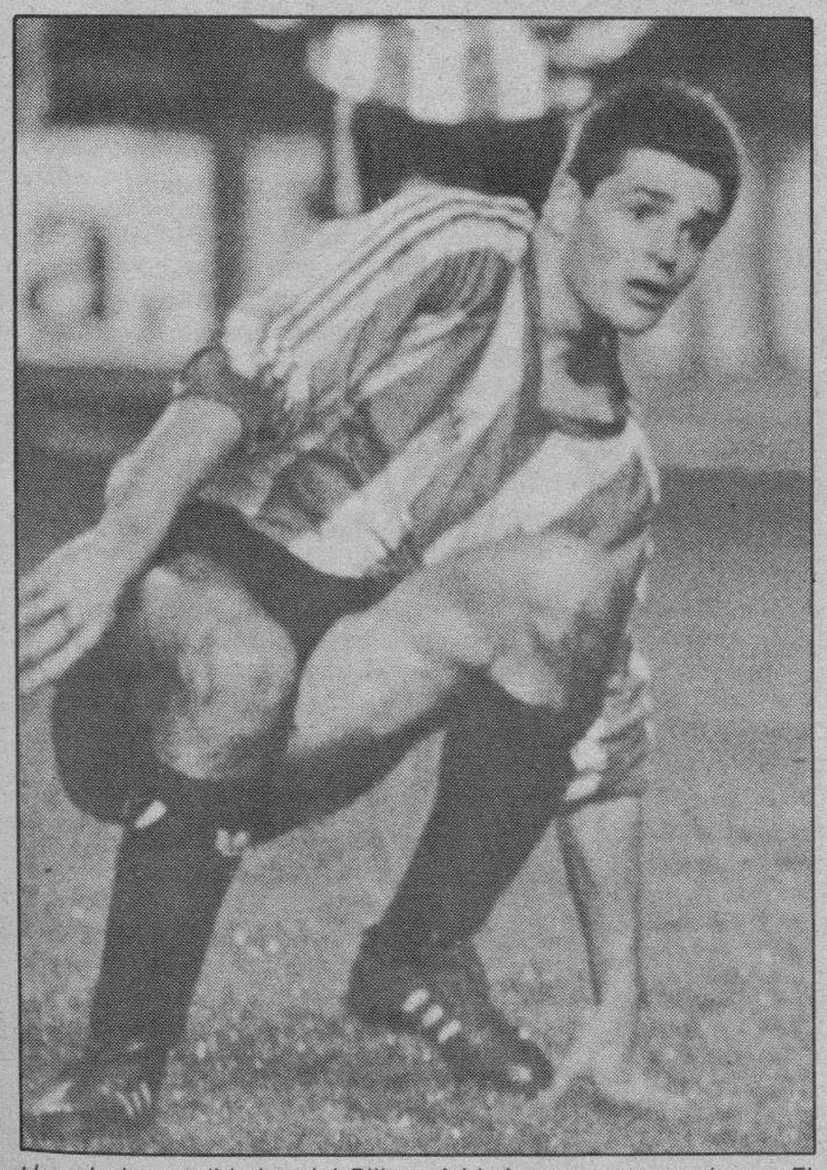
Una de las cualidades del Bilbao Athletic, que ayer pasó por «El Plantío», es que camina por la División con los pies en el suelo. Por lo que se ve, cn los pies, y si es necesario, también con las manos. Aunque no sea precisamente, «a gatas».

Libres indirectos

A.

El domingo hubo serpentinas y cohetes en «El Plantío»
Pues de «verbena», nada

— — —

El domingo fue «día de ayuda» al Club
Pues el Bilbao Athletic no se enteró

— — —

No «regateó» el público su ayuda al equipo...
El que sí regateó en exceso fue el equipo

— — —

Los jugadores yugoslavos se empeñan en «dialogar» con los árbitros
Y calro, éstos, como no les entienden, les responden con tajetas

— — —

«Voló» un punto, pero «aterrizaron» millones
Los empates, con dinero, son menos

— — —

El balón se paseó varias veces por la puerta bilbaína
Pues ya tenía ganas, ya, con el tiempo que hacía

— — —

Los «Pacheta-Cela» ensayaron varias veces la «ola»
Les falta, sin embargo, coger la «onda»

— — —

Por fin llovió el domingo
En «El Plantío», sin embargo, hubo sequía

— — —

El Burgos hizo varias penetraciones
Pero todas abortaron

— — —

El Bilbao Athletic es un equipo que está muy unido
Sí,sobre todo, en su área

M.C.D 2018

Fútbol Sala

Sorteado el horario del trofeo «El Pavo»

Burgos (A.G.C.).— En la tarde de ayer quedó perfilado el horario de las 24 horas de fútbol-sala, trofeo «El Pavo», en un sorteo realizado en los salones del Hotel Condestable de nuestra ciudad. Campeonato que como en ediciones anteriores, organiza la Peña San Juan del Monte, con el patrocinio del ayuntamiento de Burgos, Caja de Ahorros Municipal y Seguros Finisterre S. A.

Con la presencia de los delegados de los equipos participantes, se verificó el sorteo de las 24 horas, que tendrán lugar los días 22 y 23 de Diciembre, siendo la presentación del trofeo a las 18,00 horas del viernes, estando previsto que la final, comience a las 17,00 horas del sábado.

Formaban la mesa presidencial del sorteo, junto al alcalde de la Ciudad, José María Peña San Martín, Eliseo Robleda, director gerente de Seguros Finisterre. José Antonio Solana, director del Servicio Municipalizado de Instalaciones Deportivas. Julio García, director del trofeo de fútbol-sala. Francisco Sánchez, presidente de la Peña San Juan del Monte, entidad organizadora, junto con Jesús David Nuñez, de la Caja de Ahorros Municipal de Burgos.

Tomó la palabra en primer lugar, Eliseo Robleda, quién glosó la trayectoria de estos últimos años, «en los que con el apoyo de los equipos, se ha hecho posible el que hoy podamos presentar este trofeo y proceder a su sorteo», agradeciendo la labor de los medios de comunicación. La intervención más extensa, pero de contenido importantísimo, fue la de Julio García, director del trofeo. Quien en primer lugar, dio a conocer los resultados registrados en el trofeo «Finisterre», correspondientes a la jornada número 11, en sus tres grupos. Para indicar a este respecto los cambios sufridos para la próxima jornada, en la que algunos conjuntos cambian de terreno de juego, así como de partidos para arbitrar.

Normas que han de seguir los equipos

Siguiendo con su intervención, enumeró las normas que han de seguir los equipos, y de las que entresacamos las más importantes. Sobre los equipos, participantes estos son los ocho primeros clasificados en cada uno de los tres grupos del trofeo «Finisterre», más un conjunto al que se ha invitado. Antes de los partidos los delegados respectivos han de presentar las fichas de 12 jugadores, con las fichas correspondientes, siendo las alineaciones de cuatro jugadores más el portero. Los tiempos de juego son de 22 minutos cada uno, incluido un tiempo muerto de un minuto por equipo y en cada tiempo.

En cuanto al desarrollo de la competición, las eliminatorias se jugarán a un solo partido, y en caso de empate se lanzarán tandas de penalties. Los arbitrajes, lo serán por dos personas que corresponderán al equipo vencedor de la eliminatoria que le antecede. Los tres últimos encuentros serán arbitrados por colegiados, y el primer partido lo dirigirá el equipo que en el sorteo salga en último lugar. En cuanto al arbitraje, se relató las normas particulares del trofeo, como las faltas cometidas, que serán todas indirectas, menos los penalties. Los saques de banda se realizarán con la mano y por debajo de la rodilla, no pisando las bandas, y los corner, a balón parado con el pie. En cuanto al portero, este podrá sacar con la mano o el pie, desde su área pero nunca fuera de ella, considerándose falta.

También se ha eliminado la «ley de la ventaja», todas las jugadas punibles se pitarán como falta, a excepción de las salidas del área del portero para evitar el gol, y el contrario rebasa, incluso en falta y este marca, el gol se considerará gol válido. Otro de los motivos de falta será cuando el balón da en el techo, siendo falta del jugador que lo impulsó.

Intervención de Eliseo Robleda, previa al sorteo

Julio García, felicitó a los presentes por la deportividad de la última jornada del trofeo «Finisterre», donde sólo fue mostrada una tarjeta amarilla. Para este trofeo «El Pavo», los jugadores que realicen juego duro, o peligroso serán advertidos por los arbitros, teniendo previsto para los jugadores que puedan reincidir en la incorrección, expulsiones que van desde los dos minutos en el primer aviso, hasta la expulsión por todo el partido, perdiendo el equipo un jugador, que no puede ser sustituido.

Resultado del emparejamiento

El alcalde de la ciudad, José María Peña San Martín, fue el invitado por los organizadores para extraer, las papeletas con los equipos intervinientes, con el siguiente detalle:

Restaurante Las Quemadas-Virutas

Cafetería Versalles-Bar Casco Viejo

Peña S. Vicente-UD Yllera

Wuanches-Congelados Amparo

UD Alegría-Villalbilla Frigisol

Chaston-V. B. Huelgas

Pitorreo 76-Molino Rojo

Choquerón-Lotus Taladras

S. Pedro La Casera-Empalmaos Rodabur

Tomasotes-P. S. Juan del Monte

Santibáñez P. Zoco-Real Cali

California S. Bruno-Cervezas S. Miguel

En sus palabras el alcalde, deseó toda clase de suerte a los jugadores, para la mejor clasificación de los diversos conjuntos. Animándoles sobre todo a los que el azar, les hace jugar sus partidos en las horas de la madrugada. José María Peña, informó que esos días no se sufrirán las restricciones de agua, por lo cual, el funcionamiento pleno de las instalaciones está garantizado.

La AFE celebrará el décimo aniversario mañana

Madrid (Efe).— La Asociación de Futbolistas Españoles (AFE) celebrará el próximo miércoles el décimo aniversario de su fundación «sin cuestiones pendientes y con relaciones fluidas con todos los estamentos futbolísticos» según dijo el asesor jurídico del sindicato, José María Borreguero.

Con este motivo, el secretario de Estado para el Deporte, Javier Gómez Navarro, presidirá la inauguración de la nueva sede, acto al que además asistirán el presidente de la Federación Española de Fútbol, Angel María Villar, el de la Liga Profesional, Antonio Baró, el del Comité Nacional de Arbitros, José Plaza y el del Colegio Nacional de Entrenadores, Horacio Leiva.

La efeméride se completará con una fiesta en una discoteca de Madrid, en la que se tiene previsto reunir a todos los hombres del fútbol nacional.

«Todos los esfuerzos que han realizado los futbolistas y las personas que con ellos han luchado para hacer de la AFE una organización fuerte, han merecido la pena», dijo Gerardo González Movilla, actual presidente de este colectivo.

«Lo más importante de este tiempo», añadió Movilla, «es que ha existido una gran comprensión y solidaridad por parte de todos. La solidaridad en los momentos difíciles es uno de los factores que han llevado al sindicato al presente y futuro que ahora tiene, porque entre todos hemos convertido a AFE en un sindicato fuerte».

AFE ya es veterana en la vida deportiva española. Cuatro presidentes, desde el primero Joaquín Sierra «Quino», hasta el actual Gerardo González Movilla, pasando por José Manuel Asensi y Juan José Iriarte, y un paréntesis, con crisis incluida, en el que una comisión gestora se hizo cargo de sus destinos, jalonan diez años de historia, en la que no han faltado, ni los conflictos, ni los sinsabores, ni los triunfos.

El 4 de marzo de 1979 se produce la bomba en el mundo de fútbol español. Los futbolistas, los deportistas presuntamente más mimados por una sociedad empeñada en transformar costumbres y usos heredados de 40 años de dictadura, anuncian a los cuatro vientos su intención de ir a la huelga.

El aficionado español, en principio, no cree en una huelga a la que denomina «la de los millonarios», aunque en el fondo de la cuestión, que poco a poco es entendido por la sociedad, están los menos favorecidos, los de las divisiones inferiores que están muy lejos de los contratos millonarios.

La huelga es un completo éxito y muchos clubes deciden imponer sanciones a sus jugadores que son impugnadas por la vía judicial, viniendo el Tribunal Central de Trabajo a dar la razón a los futbolistas.

La sociedad entendió que, salvo unos pocos privilegiados, los futbolistas españoles tenían unos derechos que defender. La Federación de Fútbol cedió en muchas de las reivindicaciones y la sociedad española se hizo un poco mas madura.

Pero no todo fueron mieles en la vida de AFE. Una segunda huelga, en 1982, fracasó, en parte por la cercania del Mundial'82. La cúpula del sindicato dimitió en pleno, al extremo de que se llegó a temer por su desaparición. Una junta gestora, encabezada por el actual presidente, se hizo cargo de los destinos de AFE y tras superarse momentos críticos, se convocaron elecciones y Juan José Iriarte fue nombrado presidente.

La tercera y hasta ahora definitiva huelga promovida por AFE tuvo lugar en septiembre de 1984. El paro fue desconvocado gracias a los acuerdos alcanzados, lo que significó otro triunfo del sindicato.

Después de esta huelga se hizo más evidente que nunca la necesidad de crear un marco jurídico que sirviese como cauce de negociación y diálogo en las relaciones entre jugadores y clubes. Con esta filosofía se promulgó el Decreto 1.006/1985, de 26 de junio, en el que, partiendo de un trato igualitario de ambas partes, se institucionaliza el Convenio Colectivo como fórmula de desarrollo y perfeccionamiento del mismo. Este Decreto venía a abolir el derecho de retención de los futbolistas.

De las últimas elecciones realizadas en AFE surgió el actual presidente, Gerardo González Movilla, que en estos momentos mantiene excelentes relaciones con la cúpula del fútbol y que incluso ha conseguido colocar a tres miembros de AFE en la Junta Directiva de la Federación de Fútbol.

«La AFE ha marcado la pauta», indicó Gerardo González Movilla, «en cuanto a la formación de un colectivo de deportistas, en particular de futbolistas, y ha conseguido reforzar la situación de dignidad de la condición de deportista en general».

«Estamos abiertos a colaborar con otros colectivos del deporte español que se han venido creando desde entonces para conseguir lo mejor para todos y, para ello, ya hemos mantenido conversaciones y reuniones con la de jugadores de baloncesto y otras», añadió Movilla.

En relación con los actos del X Aniversario, Movilla manifestó que «este es un feliz acontecimiento, pues supone el reencuentro de una serie de personas -unas conocidas, otras anónimas- y futbolistas, que a lo largo de este período han hecho posible que la AFE en estos momentos tenga la fortaleza y trascendencia que ahora tiene».

El diálogo y la negociación es la filosofia del presidente y de su Junta Directiva. Atrás queda una historia de la que mañana se hará celebración.

M.C.D 2018

Fútbol

Siete jugadores de Primera, convocados para el España-Italia sub-20

Madrid (Colpisa). — Siete jugadores de Primera División han sido convocados por el seleccionador nacional, Jesús Pereda, para disputar el miércoles en el Nuevo Estadio del Levante el partido España-Italia sub-20. Estos siete jugadores son: Escurza (Ath. Bilbao), Larrainzar (Osasuna), Lasa y Villabona (Real Sociedad), Solozábal (At. Madrid), Marcos (Mallorca), y Aguilá (Castilla).

El resto de la expedición española, que viajó ayer a Paterna, está formada por: Cañizares y Herrero (Castilla), Quique, Gracia y Garitano (Bilbao Ath.), Alex, Ferrer, Paqui, Emilio y Pinilla (Barcelona At.), y Amavisca (Valladolid).

El encuentro, que se jugará a partir de las ocho de la tarde, será dirigido por el colegiado Peraita Ibáñez. Las selecciones de España e Italia sub-21 también jugarán el miércoles su partido en el Luis Sitjar de Palma de Mallorca, que será retransmitido en directo por el segundo canal de Televisión Española.

Athletic de Bilbao y Real Madrid, en el homenaje a De Andrés

Madrid (Colpisa, por Amador Gómez). — Athletic de Bilbao y Real Madrid jugarán mañana en San Mamés el partido homenaje al ex rojiblanco Miguel De Andrés, obligado a retirarse del fútbol activo a causa de una lesión de rodilla. La novedad de este encuentro será Ricardo Gallego, actualmente en las filas del Udinese italiano, que jugará con el equipo madridista este homenaje al ex jugador bilbaíno.

El Real Madrid fue el último equipo al que se enfrentó De Andrés en su carrera profesional, y precisamente fue Ricardo Gallego el jugador que le produjo esa lesión fortuita en la temporada 1986-87. En San Mamés, en encuentro correspondiente al campeonato de Liga, el madridista, luchando por un balón con De Andrés, cayó encima de la rodilla derecha del defensor bilbaíno y éste tuvo que abandonar en camilla el terreno de juego.

La mala fortuna quiso que De Andrés se viese afectado por una de las lesiones más graves para un futbolista: luxación total de rodilla, ligamento cruzado anterior, ligamento lateral interno, menisco interno y externo, ligamento cruzado posterior y plopiteo. De Andrés tendría que pasar por el quirófano. La zona afectada se le infectó, y de nuevo tuvo que ser intervenido la pasada temporada. En vista de que no podía recuperarse totalmente, De Andrés decidió retirarse definitivamente de la práctica del fútbol.

Mañana tendrá un merecido homenaje frente a la afición que le vio vestir la camiseta del Athletic desde la temporada 1975-76. Allí llegó procedente del Chantrea juvenil. Estuvo un año en el juvenil bilbaíno y dos en el equipo filial, para pasar cedido al Castellón.

El pasado 8 de octubre, De Andrés cumplió 32 años. Desde la temporada 80-81 pasó a la primera plantilla del Athletic. Fue dos veces internacional con la selección absoluta, diez con la sub-23, y cuatro internacional juevenil. Mañana, en La Catedral, los «leones» jugarán frente a un Real Madrid sin sus tres extranjeros. Hugo Sánchez, Schuster y Ruggeri se han quedado en Madrid. Los dos primeros viajarán a su país para pasar las Navidades en familia, mientras que Ruggeri deberá incorporarse a la selección argentina.

El ex atlético Parra tampoco estará en el homenaje, ya que su mujer y sus dos hijos han sufrido un accidente de tráfico, aunque su estado no reviste gravedad.

Maceda y Arjol serán elegidos miembros de la Directiva de la FEF

Madrid (Colpisa. Por Tomás Roncero). — El ex-jugador del Spórting de Gijón, Real Madrid y la selección española, Antonio Maceda, y el ex-jugador del At. Madrileño, Linares y Cartagena, José Luis Arjol, serán elegidos mañana nuevos miembros de la Junta directiva de la Federación Española de Fútbol (FEF). Ambos representarán a la Asociación de Futbolistas Españoles dentro del máximo organismo federativo junto con el presidente de la AFE, Gerardo Movilla.

Tanto Maceda como Arjol suplirán las vacantes dejadas en su día por el ex-presidente de la AFE, Juan José Iriarte, y uno de sus vocales, Alfonso Abete, que abandonaron la Junta directiva de la FEF por estar enfrentados con el propio Movilla.

Esta presencia de Maceda servirá para resarcirle de su triste despedida del fútbol en activo, que como todos recordarán tuvo que plasmarla la pasada temporada después de haber permanecido inactivo desde el pasado mundial de México donde sufrió una irreversible lesión en el cartílago de su rodilla derecha. Maceda ya consiguió recientemente la responsabilidad de llevar la escuela de la AFE en la que se forma año a año a cientos de chavales.

Balonmano

Teka y Cajamadrid, primer partido de la Supercopa

Madrid (Colpisa). — Hoy, a partir de las ocho de la tarde, Teka y Cajamadrid disputarán el primer partido de la Supercopa de balonmano en el polideportivo Ipurúa de Eibar. El miércoles, el Barcelona se enfrentará al equipo derrotado de este primer duelo (18,45 h.), y el jueves, los azulgrana jugarán con el vencedor del primer encuentro (19,30 h.). Los tres partidos serán retransmitidos en directo por el segundo canal de Televisión Española.

Por primera vez disputarán este torneo los tres equipos que participan en las competiciones continentales. El Barcelona, actual campeón de Liga, es máximo favorito para revalidar el título conseguido el pasado año frente al Elgorriaga Bidasoa.

La quinta edición de la Supercopa se disputará en Eibar, donde el balonmano está adquiriendo una gran relevancia esta temporada con la excelente marcha del Xerox Arrate en el campeonato liguero. La competición triangular se jugará por el sistema de Liga, sin que se puedan producir empates en los enfrentamientos. En caso de igualdad de goles al final del partido, habrá sorteo para posesión del balón, y el vencedor se decidirá por «muerte súbita», es decir, ganará el primero que marque un nuevo gol.

El sorteo celebrado el pasado 28 de octubre decidió que el primer partido se disputase entre el Teka y el Cajamadrid. Estos dos equipos se enfrentaron el pasado sábado en Santander con el resultado final de 23-19 favorable a los santanderinos. El Teka se encuentra en la Liga a sólo cuatro puntos del Barcelona y es candidato a disputar el partido final contra los azulgrana, que también se proclamaron campeones de la Supercopa en 1986.

Las cámaras de televisión restarán público en el polideportivo Ipurúa para presenciar este torneo, que cuenta con un presupuesto de seis millones de pesetas.

Jugadoras, golpeadas, mordidas y arañadas

Maite Andreu y Elena Rodríguez, jugadoras del equipo de Primera División de balonmano Unión Alicantina, fueron golpeadas, arañadas y mordidas por una jugadora del Elda durante el encuentro que ambos equipos disputaron ayer en Alicante, declaró una de las agredidas.

Andreu explicó que, tras la señalización de una falta, la dorsal número 8 del Elda le propinó un puñetazo en el rostro que le produjo una hemorragia, además de arañarla en un brazo, pecho y piernas y morder a su compañera Elena Rodríguez.

Mayte añadió: «Los aficionados eldenses presentes en el encuentro gritaban «mátala» cuando, después del incidente, yo hacía alguna jugada».

Tras el partido, que finalizó con la victoria del Elda por 20-18, el entrenador del equipo alicantino Salvador Crespo reconoció haber perdido los nervios, aunque aseguró no haber amenazado al colegiado Borja, tal como refleja el árbitro en el acta.

Crespo afirmó: «El causante de todo lo acontecido ha sido el propio colegiado, al no cortar las acciones violentas que se produjeron durante el partido».

Gómez, rotura de ligamentos

Cristina Gómez, jugadora internacional del Iber de Valencia, sufrió rotura de ligamento lateral de su rodilla derecha durante el partido Hernani-Iber, disputado el domingo en la ciudad guipuzcoana, informaron fuentes del club valenciano.

Existe la posibilidad, según confirmó su compañera de equipo, la también internacional Mercedes Fuertes, de que Cristina Gómez sufra igualmente rotura de los ligamentos cruzados, aunque este extremo se encuentra pendiente de confirmación médica.

Gómez, de 22 años, lleva tres temporadas en el Iber, club al que llegó procedente del Castelldefells y ha sido 52 veces internacional con la selección absoluta y 32 con la junior.

INTERIOR AZUL

ATRACCION INTERIOR

Anímese. Descubra todo el color sin salir de Castilla y León.

Se sorprenderá. Encontrará el azul

en las aguas claras de sus lagos, lagunas, embalses y balnearios.

El verde en sus montañas y el blanco en sus cumbres.

El amarillo lo pone el sol y el trigo.

Y los castillos, iglesias y pueblos aportan el color de la historia.

Con todo el atractivo interior.

Y lo mejor de estas tierras: sus gentes.

Sencillas, sobrias, amables. Siempre acogedoras

y orgullosas de su patrimonio. Por eso, cada día son más los viajeros

que se acercan a conocer la belleza de Castilla y León.

Siempre bien recibidos... en el interior.

INTERIOR VERDE

INTERIOR BLANCO

M.C.D 2018

Natación

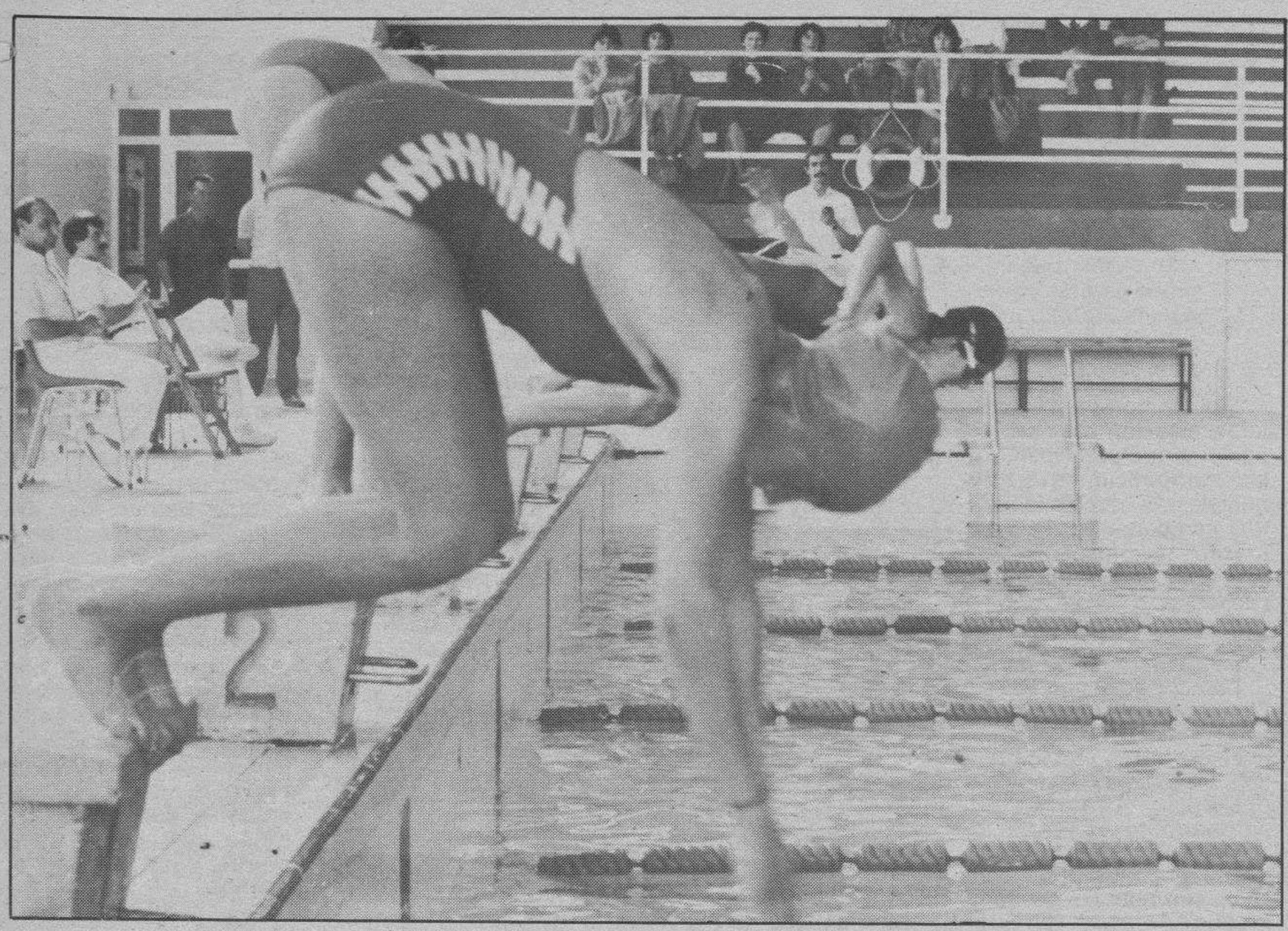

La participación siempre es muy numerosa. Foto DB.

Final de la competición «Nadador completo»

Burgos (DB). — Esta competición organizada por la Federación Burgalesa de Natación, consta de cuatro pruebas para cada nadador consistentes en nadar los cuatro estilos en distancia de 100 metros. Se disputaron el sábado, día 16, los 100 metros libres, femenino y masculino y los 100 metros braza. Gran concurrencia de nadadores. Los tres primeros puestos de cada edad, por estar esta competición dentro del grupo de edades.

100 M. libres femenino

Edad de 11 años: 1.ª María García, Gromber, 1.11.71; 2.ª Rebeca Domingo, N. Burgos, 1.14.11 y 3.ª Pilar Contreras, Gromber, 1.16.48. Con doce años fue 1.ª Ana Ibáñez, 1.16.48; 2.ª Rebeca Sancho, 1.23.32, y 3.ª Silvia Guante, 1.24.60, las tres del Gromber. Con 13 años el primer puesto fue para Natalia Carreño, 1.08.52; 2.ª Teresa Ceballos, 1.10.55, y 3.ª Natalia Díez, 1.11.31, todas del Gromber. En 14 años, Belén Pérez, Gromber, es 1.ª con 1.18.67; 2.ª Carolina Rodríguez, N. Burgos, 1.19.10, y 3.ª Begoña Ruiz, también del N. Burgos, 1.24.59. Las de 15 años hicieron: 1.ª Yolanda Díez, 1.08.16; 2.ª Pilar Cidad, 1.08.52, las dos del Gromber y 3.ª Eva Matabueba, del N. Burgos, 1.19.42. En 16 años fue 1.ª Olga Nistal, Gromber, 1.09.59; 2.ª María Domingo, N. Burgos, 1.13.68, y 3.ª Angela Pérez, N. Mirandés, 1.21.39.

100 M. libres masculino

De 12 años, 1.º Javier Antón, 1.07.98; 2.º Juan Vilda, 1.25.60 y 3.º Rodrigo Velasco, 1.26.54, los tres del Gromber. Pasamos a 13 años y es 1.º Rubén Araguzo, Gromber, 1.05.84; 2.º Raúl Peña, N. Burgos, 1.08.42 y 3.º Alberto Navarro, Gromber, 1.09.07. En 14 años, 1.º Rubén Díaz, N. Mirandés, 1.06.36; 2.º Raimundo J. Sáiz, Gromber, 1.07.45 y 3.º Gregorio Rodríguez, N. Burgos, 1.07.86. De 15 años un solo participante Raúl Godoy, del N. Burgos, hace 1.27.50. Los de 16 años hacen 1.º Ignacio García, Gromber, 1.03.77; 2.º Luis Miguel Alameda, Gromber, 1.04.66 y 3.º Asier Muñoz, N. Burgos, 1.10.31. Los de 17 años hacen 1.º Jorge Aranda, Gromber, 1.01.09; 2.º Alberto Sáiz, Gromber, 1.04.50 y 3.º ricardo Díez, N. Burgos, 1.05.32.

Absolutos

1.º Domingo Contreras, 0.58.52 y 2.º Eric Schwager, 1.06.01, los dos del Gromber.

100 M. braza femenino

1.ª María García, del Gromber, 1.29.63; 2.ª Pilar Contreras, Gromber, 1.30.55 y 3.ª Rebeca Domingo, N. Burgos, 1.36.40, las tres de 11 años. De 12 años, 1.ª Silvia Guate, 1.34.70; 2.ª María Jesús Hortigüela, 1.42.46 y 3.ª Beatriz Pérez, 1.43.80, las tres del Gromber. Las de 13 años hicieron: 1.ª Natalia Díez, 1.32.58; 2.ª Elena Heras, 1.32.88 y 3.ª Susana Abad, 1.33.12, del Gromber. Las de 14 años, fue 1.ª Belén Pérez, Gromber, 1.36.31; 2.ª Carolina Rodríguez, N. Burgos, 1.37.05 y 3.ª Almudena Medina, Gromber, 1.43.20. De 15 años, fue 1.ª Yolanda Díez, Gromber, 1.28.07; 2.ª Eva Matabuena, N. Burgos, 1.29.79 y 3.ª Pilar Cidad, Gromber, 1.30.71. Con 16 años, 1.ª fue Olga Nistal, Gromber, 1.25.23; 2.ª María Domingo, N. Burgos, 1.28.79 y 3.ª Blanca González, N. Burgos, 1.44.38.

100 M. braza masculino

12 años, 1.º Javier Antón, 1.27.55; 2.º Rodrigo Velasco, 1.48.39 y 3.º Borja Martínez, 1.48.97. En 13 años, 1.º Alberto Navarro, Gromber, 1.21.10; 2.º Carlos Hortigüela, Gromber, 1.25.91 y 3.º Sergio Camps, N. Mirandés, 1.27.59. Catorce años, 1.º Gregorio Rodríguez, N. Burgos, 1.24.56; 2.º Raimundo J. Sáiz, Gromber, 1.28.65 y 3.º Eduardo López, Gromber, 1.34.29. De 15 años participa solamente Raúl Godoy, del N. Burgos, que hace 1.38.30. Con 16 años, Ignacio García, Gromber, es 1.º en 1.15.56; 2.º Luis Miguel Alameda, Gromber, 1.18.18 y 3.º Asier Muñoz, N. Burgos, 1.23.57. De 17 años, 1.º Alberto Sáiz, Gromber, 1.22.70; 2.º Jorge Aranda, Gromber, 1.24.73; 3.º Ricardo Díez Villanueva, N. Burgos, 1.25.66. Y por último, en absolutos, 1.º Domingo Contreras, Gromber, 1.11.91 y 2.º Eric Schwager, Gromber, 1.22.07.

Tiro

El junior, Oscar Gutiérrez Luis, nuevo record provincial

Burgos (DB).— Se ha celebrado la penúltima prueba del calendario provincial correspondiente al presente año, con la modalidad de pistola grueso calibre, como protagonista. La sorpresa de la mañana del domingo, la constituyó que el joven, Oscar Gutiérrez Luis, batiera de nuevo el record que ya ostentaba en la modalidad de carabina aire-junior. El record por él superado, ha quedado establecido en 545 puntos, tres más que el que obstentaba este joven con anterioridad.

La clasificación en la modalidad de grueso calibre, dejó en la primera posición a, José Ramón López Carranza, con 539 puntos. Segunda plaza para, Fernando Ortega Colina, con 534 puntos. Tercero, Seguismundo de la Iglesia Peña, con 519 puntos. En segunda categoría, primer clasificado, Gonzalo Fernández Ramos, con 505 puntos. Segunda posición para Rafael Carrasco Ruiz, con 493 puntos y tercer lugar para Francisco Carrasco con 410 puntos.

Celebrada esta competición, ya sólo resta por disputarse, la tirada de «Fin de Año», que albergará el campo municipal de tiro «El Cerro», en la mañana del día 24. El día anterior, el 23, se celebrarán las pruebas de la tirada de Navidad, igualmente en las modalidades de armas neumáticas, pistola y carabina, siendo la misma una prueba de gran afluencia y la única del año en que las puntuaciones, no deciden la clasificación. La Federación Burgalesa de Tiro, ha comunicado ya las primeras pruebas del año 1990, que en su mes de enero, destaca la tirada de «San Lesmes», que con carácter interprovincial, y en las modalidades de las armas de aire, se celebrará los días 27 y 28.

Ajedrez

El viernes se llevará a cabo la entrega de trofeos

Burgos (DB).— Para este sábado, vuelve la competición al ajedrez, con la celebración del popular «Torneo del Pavo». Las partidas se llevarán a cabo, desde las cuatro de la tarde, en el Gimnasio «Discóbolo» de la Caja de Ahorros Municipal, que junto con la cesión de la instalación, dona los trofeos a los ganadores. Una vez finalizadas las partidas, la Delegación Provincial de la Federación de Castilla y León de Ajedrez, procederá a la entrega de premios de la temporada 1988-1989, correspondientes a las competiciones de los campeonatos provinciales en sus distintas categorías.

En la categoría infantil, primero, Miguel Angel González Martínez, segundo, Jorge Gómez Casado, tercero, David Fernández López. En la categoría cadete, primero, Sergio Gadea Antón, segundo, Fernando Martín Martín, y tercero, Jorge Martín Alonso. En la categoría juvenil, primero, Daniel Mendívil Antón, segundo, Rodrigo Valderrama Alcalde, tercero, Miguel Aguado Bernal.

En la categoría femenina, primera clasificada, Ana Pérez Muñiz, seguida en segunda posición de Eva María Martín Alonso. Por equipos dentro del campeonato activo, campeón el «Mármedi O'Peón», subcampeón, «Danubio», y tercer clasificado, «San Cristóbal». En el campeonato provincial individual absoluto, campeón, José Luis García Larrouy. Subcampeón, Ricardo Serrano Santamaría. Tercer clasificado, Jesús María Rodríguez Huidobro.

Tenis

Arancha Sánchez Vicario celebra su mayoría de edad con puesta de largo

Barcelona (Efe).— La tenista Arantxa Sánchez Vicario, que ayer cumplió dieciocho años, dijo que piensa celebrar su mayoría de edad con una puesta de largo en una conocida sala de fiestas de la Ciudad Condal.

La joven tenista española, número cuatro del ranking mundial, afirmó que no cree que vaya a cambiar en nada su vida por la mayoría de edad. «Lo único que representa», dijo, «es que podré obtener el carné de conducir y que ahora ya soy más mayor, no tan niña».

Arantxa explicó que tiene un permiso de conducción expedido en Estados Unidos, pero que no es válido para conducir en España, pues no es convalidable. «Tengo que hacer el examen como todo el mundo», añadió.

La tenista española, que en esta última temporada consiguió vencer en el torneo de Roland Garros, lo cual supuso la primera victoria de una jugadora española en un torneo de «Gran Slam», valoró muy positivamente su participación en el circuito femenino de tenis.

«Estoy muy contenta con los resultados conseguidos -añadió-, me ha ido todo muy bien, he conseguido victorias muy importantes y ha sido un año fabuloso, aunque de todos modos espero que el año 1990 se me dé todavía mejor».

Arantxa Sánchez Vicario manifestó que su gran ilusión para un futuro próximo es llegar a ser la número uno mundial, «aunque de momento», dijo, «estoy contentísima al haber escalado hasta el número cuatro del escalafón mundial». «No sé cuando podré desbancar a Steffi Graf para conseguir el primer puesto mundial».

Karate

Resultados del IV Trofeo de Navidad «Gimnasio Ananko»

Burgos (DB).—Como todos los años por estas fechas, han tenido lugar en las instalaciones del Gimnasio Ananko de nuestra ciudad, el «IV Trofeo Navidad de Karate-Gimnasio Ananko», en las modalidades de «Katas» (Formas) y «Kumite (Combate)», asimismo divididas en categorías por cinturones, (blanco a naranja) y (verde a marrón).

Hay que destacar en la modalidad de Kumite, en la categoría superior, la brillante actuación del jovencísimo, Rolando Luis que a pesar de sus solo 17 años, destacó por encima de algunos veteranos, ganando todos sus combates por la máxima puntuación (6 waza-aris), antes incluso de que terminara el tiempo. Recordemos que el pasado 19 de noviembre quedó subcampeón de Castilla-León en la categoría de «Cadetes».

Asimismo Agustín Medina, nos demostró la imagen del competidor completo, quedando campeón en la modalidad de Katas y Kumite.

La clasificación final quedó como sigue: Katas hasta cinto naranja: 1.º) Agustín Medina, 2.º) Ricardo Martínez y 3.º) Oscar Serrano.

Katas hasta cinto marrón: 1.º) Miguel Angel Tapia, 2.º) Rosa Eva Calvo y 3.º) Roberto Robles.

Kumite hasta cinto naranja: 1.º) Agustín Medina, 2.º) Julián Pellón y 3.º) Alfonso Laura.

Kumite hasta cinto marrón: 1.º) Rolando Luis, 2.º) Luis Fernando Bustos y 3.º) Samuél Núñez.

M.C.D 2018

Baloncesto

Hoy, presentación del Torneo de Navidad del Real Madrid

Madrid (Colpisa. Por Tomás Roncero). — Hoy se presentará en Madrid la presente edición del Torneo de Navidad de baloncesto, que como todos los años organiza el Real Madrid por estas entrañables fechas, que se jugará los días 23, 24 y 25.

Y la verdad es que esta vez el listón impuesto por el club blanco se ha situado muy alto, pues estarán presentes nada menos que los tres primeros equipos clasificados en la última «final four» de la Copa de Europa disputada el pasado mes de abril en Munich, es decir, la Jugoplastika, el Maccabi y el Aris de Salónica.

Junto a ellos estará el Real Madrid, que sufrirá la inevitable y triste baja de Fernando Martín, que volverá a ser homenajeado de nuevo pues está previsto que sus padres reciban la camiseta del Real Madrid con el número 10 a la espalda, camiseta que nunca más será utilizada por ningún jugador del equipo madrileño.

Lo importante es que todos los aficionados, tanto los que llenarán los tres días el Palacio de los Deportes de la Comunidad Autónoma de Madrid como los que podrán ver por TVE los encuentros en los que juegue el Real Madrid, podrán contemplar una auténtica constelación de estrellas del deporte de la canasta.

Baste con reseñar que entre otros estarán los yugoslavos Kukoc, Radja e Ivanisevic (Jugoplastika), el yugoslavo Vrankovic y los griegos Gallis y Yannakis (Aris de Salónica), los norteamericanos Magee y Barlow, y el griego Jamchi (Maccabi) y Biriukov, A. Martín, así como los norteamericanos Frederick, Anderson y Nutt en el Real Madrid.

La idea de George Karl es hacer debutar al base Denis Nutt para contemplar si está recuperado de su esguince de rodilla para darle de alta de cara a la Liga española, y tampoco se descarta que Quique Villalobos pueda reaparecer después de haber estado alejado de las canchas los tres últimos meses tras haberse fracturado un tobillo en un entrenamiento en el pasado mes de octubre.

Motociclismo

Aspar y Champi rodarán hoy en el circuito de Calafat

Valencia (Efe). El tetracampeón del mundo de motociclismo Jorge Martínez «Aspar» y el actual campeón de 80 centímetros cúbicos, Manuel Herreros «Champi», rodarán mañana con las motocicletas JJ Cobas en el circuito tarraconense de Calafat, según informó a «Efe» el «mánager» de esta escudería, Jorge Comacrós.

Aspar rodará con las motocicletas de 125 y 250 centímetros cúbicos, con lo que finalizará la primera fase de su preparación para el próximo Campeonato del Mundo en ambas cilindradas.

El piloto de Alcira lleva recorridos desde su fichaje por la firma barcelonesa 2.500 kilómetros con las motocicletas de la temporada ya concluida, ya que las nuevas monturas no estarán dispuestas hasta finales del próximo mes de enero.

Con esta prueba, Manuel Herreros «Champi» tomará por primera vez contacto con la JJ Cobas de 125 centímetros cúbicos, con la que podría competir en la próxima temporada.

«Champi» había pedido a JJ Cobas rodar con su motocicleta de 125 centímetros cúbicos, petición a la que la firma ha accedido, «ya que tenía solicitadas dos motos desde hace tiempo», según ha manifestado Comacrós.

Mauri: «Los éxitos han superado las previsiones»

Oriol Mauri, presidente de la Real Federación Motociclista Española (RFME), expresó ayer su satisfacción por los logros alcanzados por el motociclismo español esta temporada, que a su juicio «han superado cualquier previsión».

«Parecía que los éxitos alcanzados en 1988 eran irrepetibles», continuó, «pero no sólo se han mantenido los tres títulos mundiales en velocidad, sino que, además, Jordi Tarrés ha recuperado el de Trial».

Según Mauri, la próxima temporada será prácticamente imposible que se repitan los éxitos ya que, dijo, «debemos tener en cuenta que varios de nuestros mejores pilotos cambiarán de categoría, como Sito Pons y Juan Garriga, que correrán en 500 cc., mientras que Alex Crivillé y Jorge Martínez Aspar lo harán en 250».

«También hay que considerar que desaparecerá la categoría de 80 cc., lo que elimina una posibilidad, y en los cambios de cilindrada no será nada fácil el lograr un título», agregó el presidente del motociclismo español, para quien ha llegado el momento de poner en marcha una política de dinamismo.

Oriol Mauri afirmó que «en poco más de año y medio se han rebajado los 89 millones de pesetas de déficit acumulado en la anterior legislatura y ha habido que realizar una política prudente, callada y eficaz», y añadió: «ahora podremos adoptar una línea vital, en consonancia con las necesidades y perspectivas del motociclismo español».

Para el presidente del motociclismo español, el problema principal se centra en estos momentos en consolidar la cantera. «Somos conscientes de que la cantera hispana tiene un potencial enorme y el título y subtítulo conseguidos por Jaime Mariano y José Sáez, en los Europeos de 80 cc., así lo demuestra».

«Pero también», prosiguió, «somos conscientes de que los éxitos alcanzados internacionalmente son muy superiores a los que, en principio, se podía esperar de esta cantera».

Atletismo

Cerca de mil atletas se congregaron en La Quinta.

Resultados del cross escolar disputado en La Quinta

Burgos (DB). — Como estaba previsto se celebró la tercera prueba de campo a través con una participación de unos mil atletas de las categorías: alevín, infantil, cadete y juvenil. El tiempo ha acompañado a la prueba y, aunque amenazaba lluvia, el único inconveniente habido, han sido las fuertes ráfagas de viento.

Los primeros clasificados en las diferentes categorías han sido los siguientes:

Categoría alevín femenina: 1.ª Jimena Andrés Albendea, Club Capiscol; 2.ª Rocío Casado Fernández, del Florentino Díaz Reig; 3.ª María Eugenia Villa Antón Pons Sorolla; 4.ª Nievez Núñez, del C. Capiscol, y 5.ª Vanesa Sáez Ruiz, de Miranda de Ebro.

Categoría alevín masculina: 1.° Luis María Flores, del Capiscol; 2.° Luis Azcona, de Miranda de Ebro; 3.° Ramón Benito Alonso, de Jueces de Castilla; 4.° Román Ayuso, de Poza de la Sal, y 5.° Jesús Tabera, de Miranda de Ebro.

Categoría infantil femenino: 1.ª María José López Lozano, de Miranda de Ebro; 2.ª Karina Novoa, de AD Capiscol; 3.ª Raquel Esquinas, de CP Florentino Díaz Reig; 4.ª Amaya Ortiz, de Miranda de Ebro, y 5.ª Mónica Moreno, de CP Florentino Díaz Reig.

Categoría infantil masculino: 1.° Diego Escolar, de la Escuela de Atletismo; 2.° Gustavo Gadea, de Miranda de Ebro; 3.° Vicente Martínez, del Club Diego Porcelos; 4.° Alfredo Alonso, del Diego Porcelos, y 5.° Máximo A. Puras, de Belorado.

Categoría cadete femenino: 1.ª Mónica Flores, de AD Capiscol; 2.ª Mercedes Rejas, de Capiscol; 3.ª Montserrat Jodar, de Miranda de Ebro; 4.ª Beatriz Carcedo, del Diego Porcelos, y 5.ª Rosario Jodar, de Miranda de Ebro.

Categoría cadete masculino: 1.° Andrés Hernando, de Limabursa; 2.° Javier Rejas, del Capiscol; 3.° Pedro Alzaga, de Salas de los Infantes; 4.° Fernando Ruiz, del Limabursa, y 5.° Diego Sáez, del Limabursa.

Categoría juvenil femenina: 1.ª Belén García, del Limabursa; 2.ª Ana Alonso, del Ad Capiscol; 3.ª Laura Ramos, del Limabursa; 4.ª Cristina Marina, del Limabursa, y 5.ª Isabel Prádanos, del Limabursa.

Categoía juvenil masculina: 1.° Javier Ruedas, del Limabursa; 2.° Juan Antonio Gómez, Capiscol; 3.° Diego Ibáñez, del Limabursa; 4.° Felipe del Burgo, del Capiscol, y 5.° José Sanjuanes, del Limabursa.

Martin Fiz, líder del Gran Premio de cross

Madrid (Efe).— El atleta Martín Fiz desplazó a Alejandro Gómez del primer puesto en la clasificación del Gran Premio de la Asociación Nacional de Organizadores de Campo a Través y Carreras en Ruta (ANOC), después de la cuarta carrera, el cross de Venta de Baños, en la que terminó tercero, tras los portugueses hermanos Castro.

Clasificación:

Hombres: 1. Martín Fiz 100 puntos; 2. Antonio Serrano 75; 3. Alejandro Gómez 55; 4. Cándido Alario 45; 5. José Luis González 40; 6. Javier Alario 35 y 7. Javier San Martín 32.

Mujeres: 1. Julia Vaquero 80; 2. Rosi Pérez 63; 3. Nieves Zarza 61; 4. Angélica Manrique 40; 5. Carmen Fuentes 40; 6. María Luisa Irízar 35 y 7. Ana I. Alonso 35.

La próxima prueba puntuable para el Gran Premio de cross, de primera categoría, será la popular «San Silvestre Vallecana», que se disputará el 31 de diciembre en Madrid.

Por otro lado, el mejicano Arturo Barrios, plusmarquista mundial de los 10.000 metros, participará en la San Silvestre Vallecana, según han indicado a Efe fuentes de la organización.

En la prueba madrileña, que se disputará el día 31, Barrios será junto al toledano José Luis González, subcampeón del mundo en 1.500, una de las estrellas de esta popular carrera.

La prueba, aumentada este año en dos kilómetros, dará comienzo el día 31 a las 20.00 h en el madrileño Paseo de Recoletos y finalizará en el campo de fútbol del Rayo Vallecano.

Dieciséis países en Ekiden

Atletas representantes de dieciséis países tomarán parte en la maratón femenina por relevos «Kagome Ekiden» que se disputará en Barcelona el día 31 de diciembre.

La prueba, una de las más prestigiosas de Japón, se disputará este año en Barcelona, dado que la cadena televisiva japonesa TBS, que ha previsto un presupuesto de 200 millones de pesetas para la carrera, desea difundir la imagen de Barcelona con motivo de los Juegos Olímpicos de 1992.

Los países que han confirmado la participación de sus atletas son Portugal, Checoslovaquia, Unión Soviética, Corea del Sur, Canadá, Cuba, Dinamarca, Francia, Irlanda, Italia, Japón, Noruega, Nueva Zelanda, Suecia, Estados Unidos y España.

Los equipos estarán formados por seis atletas y uno de reserva, que deberán cubrir los 42,195 kilómetros en relevos a razón de diez kilómetros la primera atleta, cinco la segunda, diez la tercera, cinco la cuarta, 7.195 metros la quinta y cinco kilómetros la sexta.

El primer equipo clasificado percibirá como premio 24.000 dólares (unos tres millones de pesetas), 16.000 dólares el segundo (dos millones de pesetas aproximadamente) y 8.000 dólares el tercero (un millón de pesetas).

La composición del equipo de español que competirá en esta prueba será dado a conocer públicamente mañana, miércoles, día 20 de diciembre.

Homenaje al antidivo Roger Kingdom

El estadounidense Roger Kingdom, dos veces campeón olímpico de 110 metros vallas, ha sido elegido mejor atleta del año por sus compañeros de profesión, por entrenadores, directivos y periodistas especializados que han rendido homenaje al hombre que ha ganado la cima sin dejar jirones de su humanidad por el camino.

Ha sido necesario que su compatriota Carl Lewis, junto a quien suele figurar en la relación de semblanzas por la proximidad alfabética de sus apellidos, se tomara un año sabático, para que la estrella de Kingdom brillara en todo su esplendor.

M.C.D 2018

Denunciada la desaparición de cuatro jóvenes

Ha sido denunciada en Comisaría de Burgos la desaparición de cuatro amigos que emprendieron viaje desde Castrojeriz a Valladolid entre las ocho y las ocho y media de la noche del sábado al domingo pasados y de quienes no se tiene noticia alguna hasta la fecha.

Sus familiares, en vista de que los jóvenes no han aparecido ni dado señales de vida, comunicaron el hecho a la Policía de Burgos y las de Palencia y Valladolid, según informaron fuentes de los propios familiares.

Los jóvenes son Félix César Merino Sierra, de 18 años, que viajaba en compañía de Manuel Díez, Roberto Sendino y Carmelo Marín. Algunos visten pantalones vaqueros, uno va con jersey negro y cazadora marrón y otro con una cazadora negra. Los jóvenes que tienen 18, 19, 20 y 21 años, son amigos que proceden de la comarca de Castrojeriz. Se dirigían a Valladolid, algunos, para incorporarse a sus puestos de trabajo, luego de haber pasado el fin de semana en el pueblo.

Una de las familias expresó su preocupación por la posibilidad de que les hubiera ocurrido alguna desgracia.

La Guardia Civil y la Policía no tenían constancia de que se hubiera producido algún accidente en el que estuviera implicado el coche en que viajaban, que es un R-9 de color blanco, matrícula BU-3197-H.

Se ruega a las personas que tengan noticias de los jóvenes lo comuniquen a la Policía.

La inflación en España en 1989 será del 6,3 por ciento

Bruselas (Efe).- El Consejo de Economía y Finanzas de la Comunidad Europea (CE) aprobó ayer con el voto favorable del Gobierno español el informe económico anual 1989-1990 que prevé una inflación para España en 1989 del 6,3 por ciento, según el secretario de Estado español de Economía, Pedro Pérez.

El informe económico anual de la Comunidad fue presentado por la Comisión Europea en octubre, pero hasta ayer no había recibido el respaldo de los ministros, que lo aprobaron después de algunas modificaciones realizadas tras consultas con los Estados miembros.

Las previsiones comunitarias señalan una disminución del ritmo de crecimiento de la economía española desde el 4,75 fijado para 1989 al 4 por ciento de 1990.

El saldo de las operaciones corrientes, que este año tendrá un déficit equivalente al 3 por ciento del Producto Interior Bruto (PIB), según la CE, se incrementará hasta el 4 por ciento en 1990.

La CE pronostica que el déficit comercial español, que ronda ya los 3 billones de pesetas, aumentará en 1990 un 30 por ciento lo que representará unos 700.000 millones más, según calculó Pérez.

En cuanto a los precios al consumo, el secretario de Estado español de Economía explicó que si se parte el 1 de enero de 1989 con una inflación del 7 por ciento y se logra una media del 6,3 por ciento prevista por la CE, el año se terminará con un incremento del índice de precios al consumo del 5,5.

El informe comunitario señala que «es particularmente urgente reducir los índices de inflación» de algunos países, y destaca entre ellos a Portugal, Grecia, y en menor medida, al Reino Unido, España e Italia donde «la inflación es todavía demasiado alta y no es compatible con una estabilidad de tipos de cambio a largo plazo».

La CE busca equilibrio en la pesca entre flotas y recursos

Bruselas (Efe).- Los responsables de Pesca de la Comunidad Europea (CE) comenzaron ayer su tradicional reunión de fin de año en la que fijarán las posibilidades máximas de capturas en 1990 y su reparto por países.

La reunión se prolongará hasta bien entrada la madrugada y constituirá un delicado ejercicio de equilibrio entre intereses nacionales divergentes y recursos comunes cada vez más escasos.

España, con una flota que supone más de la mitad del tonelaje comunitario global, se enfrenta al reto adicional de demostrar su peso como primera potencia pesquera de la CE, a pesar de haber llegado tarde a la «Europa azul», según fuentes comunitarias.

Los científicos que asesoran a la CE han recomendado este año reducciones de las capturas para 26 especies, especialmente polémicas en los casos del bacalao y el eglefino en el Mar del Norte.

Momento de la firma en Bruselas del acuerdo entre la URSS y la CEE.-Telefoto AP-Efe.

Shevardnadze propone trabajar en un nuevo mapa europeo, en la firma del acuerdo entre la CE y la URSS

Bruselas (Efe).- El ministro soviético de Asuntos Exteriores, Eduard Shevardnadze, pidió ayer la formación de un nuevo espacio económico europeo en la entrevista que mantuvo con el primer ministro belga, Wilfried Martens.

En su primera jornada de visita oficial a Bruselas, el jefe de la diplomacia soviética se entrevistó también con el Rey Balduino de Bélgica y mantuvo una reunión de trabajo con el ministro belga de Asuntos Exteriores, Mark Eyskens.

Durante la entrevista con Martens, Shevardnadze pidió también «un mecanismo permanente» que regule las relaciones Este-Oeste, en el marco de la Conferencia para la Seguridad y Cooperación en Europa (CSCE), precisó un portavoz de la delegación soviética.

Por la tarde, el ministro soviético de Asuntos Exteriores y su colega francés, Roland Dumas, presidente en ejercicio del Consejo de Ministros de la CE, firmarán un acuerdo económico y de cooperación entre la Unión Soviética y la Comunidad Europea (CE).

Firma del acuerdo CEE-URSS

El ministro soviético de Asuntos Exteriores, Eduard Shevardnadze, propuso ayer a todos los países europeos «trabajar juntos en la construcción de un nuevo mapa de la Europa del siglo XXI».

Shevardnadze lanzó este ofrecimiento durante la firma del acuerdo comercial y de cooperación entre la Comunidad Europea y la Unión Soviética que constituye un nuevo hito en las relaciones Este-Oeste, según reconoció el presidente en ejercicio de la CE, el ministro francés de Asuntos Exteriores, Roland Dumas.

Agregó Dumas que el acuerdo firmado ayer tarde en Bruselas permitirá que desaparezcan las restricciones para el acceso de los productos soviéticos al mercado comunitario, al tiempo que se abre la puerta «a una mayor participación de la Unión Soviética en el comercio mundial».

El ministro soviético subrayó, por su parte, que el acuerdo entre la CE y la URSS permitirá «superar la confrontación política y militar de Europa y resolver la división económica de nuestro continente».

«El acuerdo -prosiguió ofrece perspectivas inmensas que garantizan una cooperación ventajosa, de paz y tranquilidad».

Roland Dumas, Shevardnadze y el vicepresidente de la Comisión Europea, Frans Andriessen, fueron los encargados de firmar el acuerdo comercial y de cooperación que es el primer convenio que establecen la CE y la URSS y el cuarto de este tipo, aunque de mayor envergadura, de la Comunidad Europea con los países del Este, tras los acuerdos con Checoslovaquia, Hungría y Polonia.

El acuerdo entre la CE y la URSS tendrá una vigencia de diez años y contiene, entre otros factores, una amplia gama de sectores de colaboración entre ambas partes que fomentará el proceso de reformas económicas de la Unión Soviética.

Durante una conferencia de Prensa, celebrada tras la firma del acuerdo, Shevardnadze respondió a varias preguntas con un gran sentido del humor, al tiempo que reiteró la necesidad de crear un espacio económico común europeo.

En respuesta a una pregunta sobre si consideraba posible que la URSS fuese un día miembro de la CE y de la OTAN, el ministro soviético dijo que mañana martes visitará la sede de la Alianza Atlántica «para comprobar qué ambiente se respira y si merece la pena ser miembro».

Añadió que no tiene «ninguna pérfida idea a la hora de visitar la sede de la OTAN. He leído en la Prensa —prosiguió— que me voy a meter en la boca del lobo, bueno pues ya veremos en qué consiste ese lobo y qué boca tiene».

En un tono más político, Shevardnadze puntualizó que debe comenzarse sin más dilación el diálogo entre los bloques militares. «Hay que llegar paso a paso a la transformación -señaló- de los bloques militares».

El ministro de Asuntos Exteriores soviético reconoció que el Consejo Económico de Ayuda Mutua (CAEM) «tiene una mala estructura de futuro. Es una organización que ha de existir, tiene bases sólidas, pero le hace falta una reforma y una modernización fundamental que se abordará en un futuro próximo».

Shevardnadze añadió que para iniciar la reforma del CAEM consultará con los países que lo integran, «es un tema que no tenemos que negociar. Todo depende de nuestros socios».

Sobre las relaciones entre las instituciones políticas europeas existente, CE-EFTA-CAEM, Eduard Shevardnadze recordó su propuesta de crear una «Comisión tripartita europea», en la que participen la CE, el CAEM y la Asociación Europea de Libre Comercio (EFTA).

La razón de esa propuesta es, según el canciller soviético, debido a que «el hecho de que haya grupos de integración en las dos partes de Europa que se desarrollan a velocidades diferentes no debe ser un obstáculo insalvable en la búsqueda de puntos de acercamiento y cooperación».

Por su parte el titular francés de Asuntos Exteriores, Roland Dumas, recalcó que el acuerdo firmado ayer con la URSS es «la primera pieza del acercamiento entre el Este y el Oeste».

Dumas añadió que puede ser un primer paso para que la Unión Soviética tenga el estatuto de observador dentro del Acuerdo General de Aranceles Aduanero y Comercio (GATT).

El comisario de Asuntos Exteriores de la CE, Frans Andriessen, calificó el Acuerdo de «flexible que nos servirá para trabajar por una Europa más grande y más unida».

Tanto Dumas, como Andriessen y Shevardnadze se mostraron satisfechos de la firma del convenio, para el que tuvieron calificativos como «innovador, poco habitual, reflejo de la dinámica renovadora de Europa o fruto de la cooperación».

El ministro soviético señaló que en la situación actual «somos auténticos testigos de una etapa histórica. Ha acabado la guerra fría y hemos entrado en un período de desarrollo pacífico en toda la Tierra, y especialmente en nuestro continente».

El ministro soviético, preguntado por su reacción ante los sucesos ocurridos ayer en Rumania, respondió con un escueto «aún no tengo información».

El acuerdo entre la Comunidad Europea y la Unión Soviética es un ejemplo de la nueva concepción sobre cooperación Este-Oeste, basado en la superación de estereotipos ideológicos y políticos y la compatibilización de las respectivas economías, dijo ayer el viceministro soviético Ernest Obminski.

En declaraciones a la agencia TASS, el viceministro de Asuntos Exteriores de la URSS, Ernest Obminski, señaló que el acuerdo, firmado ayer por el canciller soviético, Eduard Shevardnadze, en Bruselas, concreta el más alto grado de liberalización de las importaciones por ambas partes.

Según estas disposiciones, la Comunidad se compromete a levantar gradualmente hasta 1995 unas 1.500 restricciones sobre importaciones de la URSS, cancelar 600 y anular otras cien, explicó el alto funcionario.

M.C.D 2018

Un cabo panameño herido de bala por el disparo de un oficial de Estados Unidos

Panamá (Efe).- Un cabo de las Fuerzas de Defensa de Panamá fue herido ayer de bala por un oficial estadounidense en la capital, informaron fuentes militares norteamericanas.

Según una fuente del Comando Sur de Estados Unidos, que tiene su cuartel general y 12.000 efectivos en las riberas del Canal, un teniente norteamericano «se sintió amenazado» por el cabo panameño, cuando estaba en una lavandería, ante lo cual sacó su pistola y le disparó.

La fuente agregó que el oficial actuó porque «el cabo iba a dispararle».

El incidente, del que no han dado aún información autoridades panameñas, se produjo dos días después de que un oficial del Comando Sur resultara muerto, también en la capital, en un tiroteo que ha agravado la tensión entre los dos países.

El Pentágono confirma el nuevo incidente

Washington (Efe).- La Secretaría de Defensa de Estados Unidos confirmó ayer que se produjo un nuevo incidente militar, que ocasionó heridas a un cabo de las Fuerzas de Defensa de Panamá.

El Pentágono se limitó a confirmar el incidente pero no hizo ningún comentario sobre el nuevo altercado, dos días después de que un oficial norteamericano resultase muerto durante un tiroteo en la zona del Canal de Panamá.

El cabo panameño fue herido ayer en un brazo y en una pierna, agregó la misma fuente, que precisó que el oficial norteamericano disparó después de que el militar de Panamá sacó su arma.

El Gobierno de Mauritania pide la colaboración del de España para luchar contra las drogas

Nouakchott (Mauritania) (Efe).- El Gobierno de Mauritania ha pedido ayer la colaboración del de España para luchar contra un incipiente tráfico de heroína procedente de otros países africanos que utiliza territorio mauritano para salir hacia Europa.

Las autoridades mauritanas solicitaron también a los gobernantes españoles su ayuda en los casos de «piratería marítima» que se vienen realizando contra Mauritania.

La petición de colaboración contra la droga la ha realizado el director nacional de la Seguridad del Estado de Mauritania, teniente coronel Vall, en una entrevista que mantuvo en Nouakchott con el embajador de España en Mauritania, Manuel Gomez de Valenzuela, y con el delegado del Gobierno en Canarias, Eligio Hernández.

El tráfico de drogas consiste especialmente en heroína, que se introduce en Mauritania a través de sus extensas fronteras y sale por línea aérea o marítima hacia la isla de Gran Canaria, desde la que una parte sigue con destino a Europa.

El ministro de Pesca y Economía de Mauritania, Sidina Ould Sidya, pidió a Eligio Hernández una mayor eficacia de las autoridades españolas en la lucha contra los casos de piratería.

Según el delegado del Gobierno, estos casos se vienen dando por parte de tripulantes y patrones coreanos que, cuando tienen deudas con armadores mauritanos, ponen rumbo con sus barcos hacia Las Palmas de Gran Canaria para desembarcar el pescado y cobrar lo que se les adeuda.

Las autoridades mauritanas sostienen que la heroína procede principalmente de Nigeria y sus traficantes suelen ser nigerianos, malianos o europeos.

El director de la Seguridad del Estado mauritano dijo a las autoridades españolas que su país necesita colaboración española en cursos de formación policial, equipamiento de perros y medios de locomoción para controlar fronteras.

Eligio Hernández dijo a Efe que cursará la correspondiente comunicación al Gobierno español y su propuesta de que el delegado especial para la lucha contra la droga, Miguel Solans, pueda desplazarse a Mauritania para mantener contacto directo con las autoridades de este país.

El delegado del Gobierno en Canarias declaró que los casos de piratería marítima denunciados por Mauritania constituyen un delito contra la ley de la marina mercante y dijo que desde hace unos meses la justicia española viene persiguiendo estas actividades con mayor eficacia y rapidez.

Eligio Hernández indicó que «el cambio está» en que tan pronto como se procede a una denuncia, el Tribunal Superior de Justicia de Canarias pone el barco secuestrado, «porque de hecho de trata de un secuestro», en manos del armador, y detiene a los promotores del hecho.

†

EL SEÑOR

Don Francisco García Mata

Falleció en Arroyo de Valdivielso, en el día de ayer, a los 74 años de edad, habiendo recibido los Santos Sacramentos y la Bendición Apostólica de Su Santidad.

Q. E. P. D.

Su apenada esposa, Julia Martínez; hijas, María-Inmaculada, Vicenta y María-Patrocinio; hijo político, Antonio Balsera; nietos, Cristina y Diego-Francisco; hermanos, hermanos políticos, sobrinos, primos y demás familia.

Ruegan una oración por el eterno descanso de su alma y la asistencia al funeral y entierro, que se celebrarán hoy, martes, día 19, a las cuatro y media de la tarde, en la iglesia parroquial de San Vicente, de Arroyo de Valdivielso. Seguidamente la conducción del finado al cementerio de dicha localidad. Actos de caridad por los que les anticipan las gracias.

Arroyo de Valdivielso, 19 de Diciembre de 1989

†

EL SEÑOR

Don Antonio Roba García

Falleció en el día de ayer, a los 65 años de edad, habiendo recibido los Santos Sacramentos y la Bendición Apostólica de Su Santidad.

Q. E. P. D.

Su apenada esposa, Marina Fuente Lastra; hijos, María-Rosario, José-Antonio y María-Isabel; hijos políticos, Miguel Renuncio y Alfonso López; nietos; hermanos, Evencio, Valeriano y Herminio; hermanos políticos, sobrinos y demás familia.

Ruegan una oración por el eterno descanso de su alma y la asistencia al funeral y entierro, que se celebrarán hoy, martes, día 19, a las doce del mediodía, en la iglesia parroquial de la Real y Antigua de Gamonal. Seguidamente la conducción del finado al cementerio de San José. Actos de caridad por los que les anticipan las gracias.

Vivía: Barriada Inmaculada, E, número 1

Capilla ardiente: Capillas Funeraria «San José»

Burgos, 19 de Diciembre de 1989

†

LA SEÑORA

D.ª Agapita Perdiguero Herrero

Falleció en el día de ayer, a los 89 años de edad, confortada con los Santos Sacramentos y la Bendición de Su Santidad, en Quintanar de la Sierra.

Q. E. P. D.

Su hija: Sira Ureta Perdiguero; hijo político: Ignacio de Pedro; nietos: Ignacio, Blanca y Carlos; hija política: Victoria Frades y demás familia.

Ruegan una oración por el alma de la finada y la asistencia al entierro y funeral que se celebrarán hoy, a las cuatro de la tarde, en la parroquia de San Cristóbal, Mártir, de Quintanar de la Sierra.

Quintanar de la Sierra, 19 de Diciembre de 1989.

LAS ESQUELAS

Se reciben hasta las doce de la noche en calle San Pedro de Cardeña, 34

Diario de Burgos

†

LA SEÑORA

Doña Josefa Martínez Moreno

Que falleció en el día de ayer, a los 40 años de edad, víctima de accidente de tráfico, después de recibir los Santos Sacramentos y la Bendición de Su Santidad

D. E. P.

Su apenado esposo, Dubricio Díez; hijos, Carmelo y Laura; madre, Inés Moreno; madre política, Benita Rastrilla; hermanos, José Martínez y María Flor Martínez; hermanos políticos, Dolores Quijada, Angel Villar, Julián Díez y Natividad Jimeno; sobrinos, primos y demás familia

Ruegan oraciones por el eterno descanso de su alma. Las honras fúnebres y funeral, se celebrarán hoy, martes, a las once y cuarto, en la iglesia parroquial de La Anunciación, acto seguiro la conducción de la finada al cementerio municipal.

Vivía: Melchor Prieto, número 31.

Capilla ardiente: Tanatorio La Paz (Sala San Juan).

Burgos, 19 de Diciembre de 1989

†

LA SEñORA

Doña Adela-Hortensia Urízar Canela

Viuda de don Felipe Ibáñez Isusi

Falleció en el día de ayer, a los 85 años de edad, después de recibir los Santos Sacramentos y la Bendición de Su Santidad

Q. E. P. D.

Hijas, Tenchu, María de los Angeles, Rosa María (Misionera Hija del Calvario); hijo político, Miguel Calvo Pinillos; nieta, Sonia; hermana, María de los Angeles; hermanos políticos, sobrinos, primos y demás familia

Ruegan una oración por el eterno descanso de su alma. Las honras fúnebres y funeral, se celebrarán hoy, martes, a las 4,30, en la iglesia parroquial de San José Obrero, efectuándose acto seguido la conducción de la finada al cementerio de San José.

Vivía: Calle Diego Luis de San Vitores, número 16.

Capilla ardiente: Capillas de Funeraria San José.

Burgos, 19 de Diciembre de 1989

†

LA SEÑORA

Doña Josefa Martínez Moreno

Que falleció en el día de ayer, a los 40 años de edad, víctima de accidente de tráfico, después de recibir los Santos Sacramentos y la Bendición de Su Santidad

D. E. P.

Los compañeros de trabajo de tu esposo, AUTO SERVICIO, S.L.

Ruegan oraciones por el eterno descanso de su alma. Las honras fúnebres y funeral, se celebrarán hoy, martes, a las once y cuarto, en la iglesia parroquial de La Anunciación, acto seguido la conducción de la finada al cementerio municipal.

Vivía: Melchor Prieto, número 31.

Capilla ardiente: Tanatorio La Paz (Sala San Juan).

Burgos, 19 de Diciembre de 1989

†

LA SEÑORA

Doña Lucía Gallo Herrera

Falleció en el día de ayer, a los 51 años de edad, después de recibir los Santos Sacramentos y la Bendición de Su Santidad

Q. E. P. D.

Su apenado esposo, Lorenzo Calvo Gallo; hijos, Teresa, Lorenzo, Leonor, Rosario y Rafael; hijos políticos, Francisco-Javier, Soledad, Víctor-Manuel y José-Manuel; nietos; hermanos, Bernardo, Nemesia y Leonor; hermanos políticos, sobrinos, primos y demás familia

Ruegan oraciones por el eterno descanso de su alma. Las honras fúnebres y funeral, se celebrarán hoy, martes, a las 11, en la iglesia parroquial de San Juan Bautista (Barriada Yagüe), seguidamente la conducción de la finada al cementerio de San José.

Vivía: Calle Uruguay, número 1 (Barriada Yagüe).

Capilla ardiente: Capillas de Funeraria San José.

Burgos, 19 de Diciembre de 1989

M.C.D 2018

¡¡3.º JUEGA Y GANA!!

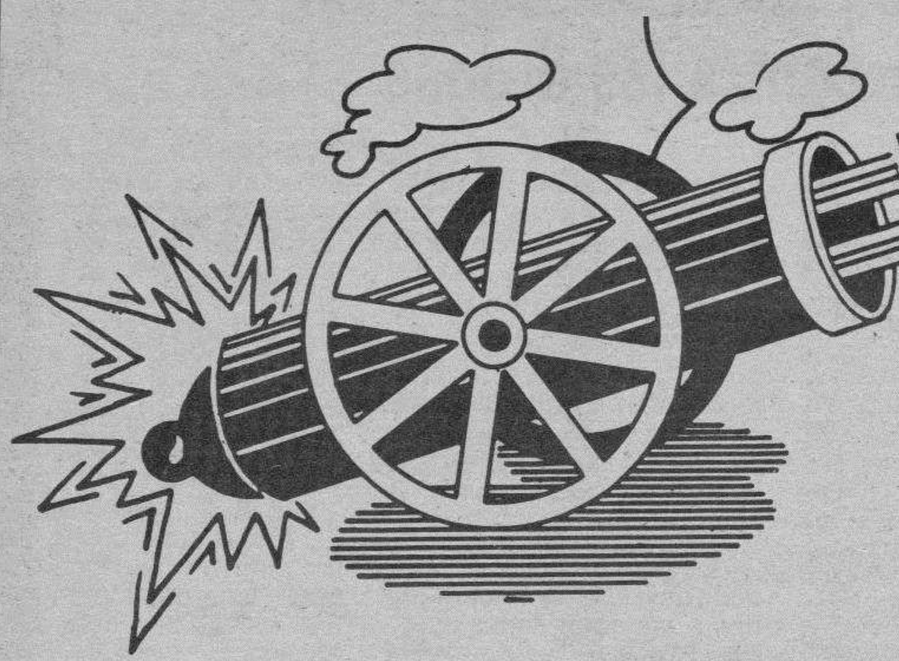

UN MILLON

DE PESETAS EN CADA JUEGO

GRAN CONCURSO DE

Diario de Burgos

PARA SUS LECTORES

Y ADEMAS

Nuevo

ESTE ES TU FIESTA (5 puertas)

CONCESIONARIO OFICIAL

Autocid, s. a.

Carretera Madrid-Irún, Km. 234 ☎ 208442

Ford

UN VIAJE PARA DOS PERSONAS A RIO DE JANEIRO

Y DIEZ PLAZAS DE UNA SEMANA A BENIDORM

Viajes Castilla Mundial

Gral. Sanjurjo, 8

Envíe sus cupones para estos magníficos regalos. (Lea las bases generales)

COMO SE JUEGA

Las tarjetas para todas las jugadas constan de 16 recuadros en los que figuran diversas firmas comerciales distintas entre sí.

Diario de Burgos publicará diariamente y hasta la finalización de dicha jugada, cuatro anuncios de las firmas comerciales colaboradoras elegidas al azar y ante notario.

Recorte y péguelas (no totalmente), en el recuadro correspondiente, siempre que coincidan con las existentes en su tarjeta.

La jugada finalizará cuando una tarjeta haya completado los 16 recuadros, en ese momento el acertante debe ponerlo en conocimiento de Diario de Burgos telefónicamente, indicando el número de la clave de la fortuna y los nombres de las firmas comerciales que tiene su tarjeta, o presentándose en las dependencias del periódico con la tarjeta premiada.

Al día siguiente de ser conocida la primera tarjeta ganadora, el resultado será publicado en Diario de Burgos. En el supuesto de que hubiese alguna tarjeta más premiada, el plazo de presentación de la misma finalizará 48 horas después de la primera verificada.

El premio de UN MILLON de pesetas en el caso de existir más de un ganador será repartido a partes iguales entre los mismos.

DB, publicará en las mismas páginas dedicadas a la promoción del «Juega y Gana» un recuadro cupón donde el lector pondrá su nombre, dirección, teléfono y número de su tarjeta (clave de la fortuna). Se podrán enviar tantos como quiera, siempre que sean originales, es decir, no valen fotocopias, copias, etc., al Apartado de Correos 600 de Burgos.

Al final de cada una de las jugadas todo aquel que haya enviado cupones (que se publicarán todos los días), tiene opción al premio o premios que determine el periódico y que se anunciarán con antelación.

Como broche final, todos los cupones recibidos de cualquiera de las jugadas (una, dos, tres o cuatro), tendrán opción a los premios finales (Ford Fiesta, viajes a Brasil, Bennidorm, etc.), que se hará ante notario y por extracción directa de los cupones.

Los anuncios sombreados corresponden a firmas comerciales cuyos recuadros han sido extraídos

Talleres LeiSa — La Electricidad Industrial, s.a. — C/ MADRID N.º 8 ☎ 20 18 40

MADEPARK DECORACION — C/. SAN JULIAN, 5 — TELF. 26 76 29

DISCOTECA ARMSTRONG — C/. CLUNIA, 13 — 22 72 66

DEPORTES Podium — EQUIPA AL DEPORTISTA — Pisones, 3 — Telf. 205677

SUPERMERCADO DEL MUEBLE — Madrid, 41 · BURGOS

Cadena SELF PRINCIPALES

MEDICA CASTILLA —ADESLAS— SEGUROS DE ASISTENCIA SANITARIA — VITORIA, 10, 1.º — TELF. 26 40 90

Hostal Restaurante LA VARGA — Telf. 201610

MUEBLES evelio — Avda. General Yagüe, 32 — Telf.: 27 26 25

CODEX — MAQUINARIA O.P. — CARRETILLAS — TELF. 23 27 98 — BURGOS

TALLERES PEDRO — su concesionario PEUGEOT TALBOT — TELFS. 22 13 60 — 21 70 90

SABA brezmes — MADRID, 6 — TELF. 26 16 18

CLESA — PRODUCTOS LACTEOS

ELECTRODOMESTICOS auto-bazar ANAMAR

INDUPISA — FABRICA DE PELETERIA

TV. GAMONAL — VENTA Y REPARACIONES — Las Torres, 1 — Telf. 229842

MARCE recambios — Telfs. 226477

CONTENEDORES BURGALESES, S.L. — BURGOS

BODEGAS Perlovin — BURGOS

FAGOR — MORENO CASTILLO — Vitoria, 200. ☎ 22 99 30

CASTILLA FLORISTERIA

Belcla — Todo en piel — CTRA. QUINTANADUEÑAS, S/N — ALMIRANTE BONIFAZ, 8 — TLFS. 26 05 30 · 20 56 93

hotel del cid — PLAZA SANTA MARIA, 8

VIDEOCID Panasonic — ALTA FIDELIDAD-T.V. VIDEO — Plaza Santiago, 3

PB — Pollerías - Hueverías — BARRIOS — P.º Fuentecillas, 6

VIDEO BAZAR — VIDEO-HI FI-T.V.

AN-EG — MOBILIARIO DE COCINA Y BAÑO — SANTIAGO, 18 — 212710

Comercial URNISA S. A. — MAQUINAS - HERRAMIENTAS — CALLE SALAMANCA, 1

Mesón-Restaurante LAS QUEMADAS — Ctra. Fuentes Blancas, km. 6. Burgos.

PINTURAS florma — TELF. 214371

Battaner — Moneda, 11 — Telf. 208548

Blanco Alcantara — JOYERIA · PLATERIA · RELOJERIA — Paloma, 23 - Tel. 205634

PRONOVIAS — C/ Carnicerías, 3 — Teléfono 20 82 07 — 09004 - BURGOS

Zurro — MODA JOVEN PRÊT Â PORTER — Regino Sainz de la Maza, 11

LIMARA — PERFUMERIA - BISUTERIA — REYES CATOLICOS, 40 — 21 32 19

Viajes Castilla Mundial — Sanjurjo, 8

PERSIANAS TOR — Ventanas P.V.C.

SAMEC — Distribuidor oficial PHILIPS — CALZADAS, 36

LUBRICANTES CEPSA — villodrigo, s.a.

GARRIDO — MAQUINAS DE COSER — Vitoria, 27 · Avda. del Cid, 19 — Fco. Grandmontagne, 2

viajes CLUNIA — Paloma, 25 · tlf. 206633

MUEBLES MORAL CAYUELA, S. A.

JOGG — COCINA BAÑO COMPLEMENTOS — Plaza de España, 1 — Burgos

TEXTILES MARIN — VITORIA 17 Y 171

BOLSOS · ZAPATOS — Hermanas Renuncio — Lain Calvo, n.º 34

deYco — BAÑOS - COCINAS — Plaza San Agustín, 1

PELETERIA INVERNAL — RAMON Y CAJAL, 4 — TELF. 20 71 46 — BURGOS

JAEL MODA HOMBRE — Parque Santiago ☎ 23 62 37

merlin — FOTOGRAFIA — C/ Gasset, s/n — C/ Santiago, 43

MOBILIARIO DE COCINA — San Julián, 5 ☎ 20 05 29

HIPERLAMP — Lámparas - Regalos — ☎ 26 53 62 — San Pablo, 14 — BURGOS

SERVITELSA BDG S.A. — Distribuidor Telefonía — SIEMENS — Villa Pilar 3 — 26 35 05

Sánchez Gozalo — FERRETERIA — BARRIO GIMENO, 18 — TELEFONO 20 26 60 — 09001-BURGOS

M.C.D 2018

ESTAS SON LAS FIRMAS DE LA SUERTE DE HOY

Si alguna de éstas figura en su tarjeta recórtela y péguela y que la suerte le siga acompañando

RECUADROS DE HOY
Extraídos ante Notario

TALLERES PEDRO
Su concesionario
PEUGEOT
TALBOT
Carretera Madrid-Irún, Km. 247
y Calle Vitoria, 105
Teléfonos 224151 - 221360
BURGOS

MUEBLES MORAL CAYUELA S. A.
Ctra. Logroño s/n
Tlf. 221912
BURGOS

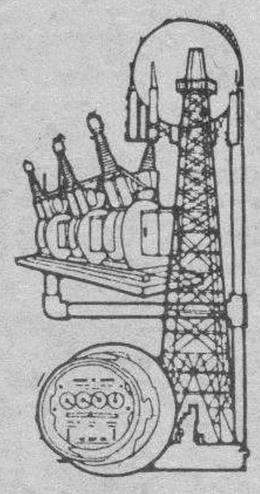

ELECTRICIDAD
FEYSA
ARTICULOS DE REGALO
Avda. del Cid, 40
Ctra. Poza de la Sal, s/n

PARA LUZ Y COLOR
PERSIANAS TOR
Ventanas P.V.C.
BURGOS
ARANDA

TALLERES PEDRO
su concesionario
PEUGEOT TALBOT
TELFS. 22 13 60 – 21 70 90 (1)

MUEBLES MORAL CAYUELA, S. A. (1)

(1) ELECTRICIDAD FEYSA
ARTICULOS DE REGALO
AVENIDA DEL CID, 40
CTRA. POZA DE LA SAL, S/N

PERSIANAS TOR (1)
Ventanas P.V.C.

Nombre y apellidos .....
Domicilio .....
Población .....
D.N.I. ..... Telef. .....
Su clave de la Fortuna: .....
(CUPON)

Cupón a remitir Aptdo. de Correos 600-Burgos

Los anuncios sombreados corresponden a firmas comerciales cuyos recuadros han sido extraídos

Autoescuela STOP BURGOS

YAMAS PRÊT A PORTER DISEÑO-MODA Plaza Mayor, 10-Telf. 263846

AUSA DISTRIBUIDOR EXCLUSIVO COPERMA Telf. 227062

HUEVERIAS AVILA Telf. 229058 - 224037

Academia MECANOVA 2000 ELADIO PERLADO, 27 – TELF. 21 90 05

GRUNDIG brezmes MADRID, 6 – TELF. 26 16 18

SEGUROS-GESTORIA pérez díaz pd Julio Saez de la Hoya, 8

ZANUSSI INDUSTRIAL FRIGAS Benito Gutierrez, 1 - Telf. 209611

AUTO EXPOSICION DUCAR Compra-venta automóviles 22 91 07

Comercial Mansilla San Cosme, 24-Telf. 26 43 41-BURGOS COCINAS - ESTUFAS CHIMENEAS CALEFACTORAS

ELECTRODOMESTICOS VICENTE YOIS Concepción, 16 Avda. Eladio Perlado, 42

Restaurante Mesón Burgos C/. SOMBRERIA, 8 – TELF. 20 61 50 09003 BURGOS

CERAMICAS FONTECHA S.L. Carretera Poza. Telf. 232902

TALLERES PORTUGAL Concesionario ALFA ROMEO Vitoria 258 22 49 20

DISEÑO Y NUDO, S.A. Julio Sáez de la Hoya, 7 - BURGOS

PELETERIA Arcepiel Plaza Mayor, 13

Auto Burgos, S. A. Concesionario Oficial RENAULT Vehículos Industriales CTRA. MADRID-IRUN. Km. 245,5

INCESA INDUSTRIAS DEL CERRAMIENTO, S.A. Telf. 211313 - BURGOS

SANYO MORENO CASTILLO Vitoria, 200. 22 99 30

PAPELERIA MUEBLES DE OFICINA TODO Gral. Yagüe, 10

DUPLEX SANEAMIENTOS-CERAMICAS

ACADEMIA CASTILLA San Cosme, 4 · Tlf. 20 16 43 Lavaderos, 91 · Tlf. 218209

Joyería J. Casado Avda. del Cid, 64

CAJA TERRITORIAL DE MADRID C/. Santander, 6- 2º Travesía del Mercado, 4 Hondillo APARTAMENTOS-CHALETS BUNGALOWS EN LA COSTA

EL OTRO ITALIANO ristorante CIAO Avda. Reyes Católicos, 32

ALIMENTACION MIGUEL DE ROZAS Pl. San Bruno Gral. Vigón, 31 Avda. C. La Vega Guardia Civil, 4

MODA HOMBRE LUI Moneda, 18-Tel. 26 60 53

LEAL DECORACION

QUESOS LECHE FRIAS Telf. 26 82 67 BURGOS

Ferr NUÑO FERRETERIA SUMINISTROS INDUSTRIALES Jesús Mª Ordoño, 1-Tel. 200351 Salamanca, 2 - Tel. 271246

ALVAREZ MAQUINARIA DE LIMPIEZA Avda. Gral. Vigón, 31. Telf. 23 59 36

GADEMA JOYERIA - RELOJERIA Santander, 9. Tel. 20 66 39. BURGOS

CONFITERIAS Alonso PASTELEROS ARTESANOS

MESON DEL CID PLAZA SANTA MARIA, 8

GIL PERALTA Y CIA, S.A. CONCESIONARIO JOHN DEERE BURGOS

PELETERIA MIRANDA Ctra. Madrid-Irun. Km. 234

MOBILIARIO K - 7 Interiorismo GRAL. YAGÜE 39-41 – 23 96 90

GONORSA INMOBILIARIA Avda. Gral. Yagüe, 13 Telf. 212665

INMOBILIARIA RIO VENA S. A.

liderpiel • Santander, 5 • Moneda, 6 Telfs. 204082 - 202616

FOTO MAYAN REVELADO, 1 HORA Nuño Rasura, 8 y Arzobispo Pérez Platero

Confitería Poste BURGOS LAIN CALVO, 25 TELF. 20 24 90 CALZADAS, 4-R. SAINZ DE LA MAZA, 2 TELF. 27 11 91 AVDA. DEL CID, 36 TELF. 22 90 90

RECAMBIOS Y SUMINISTROS AGRICOLAS E INDUSTRIALES URQUIZA BURGOS-Santa Clara, 36 BRIVIESCA-San Roque, 3

ALMACENES Cámara, S.A. MADERAS NACIONALES Y DE IMPORTACION MATERIALES DE CONSTRUCCION

ELECTRICIDAD FEYSA ARTICULOS DE REGALO AVENIDA DEL CID, 40 CTRA. POZA DE LA SAL, S/N

VIAJES SOLNIEVE Avda. General Yagüe, 11. 23 20 13

REGALOS CAPERUCITA JUGUETES SAN PABLO, 7 – TELFS. 26 22 41 - 26 62 81 09002-BURGOS

SER

sobrinos FERRETERIA AVDA. DEL CID, 25-27

OPTICA CIENTIFICA BURGALESA MULTIOPTICAS Avda. del Cid, 14 - A. Pérez Platero, 17

NOVIAS Pilar Amyela ALTA COSTURA Santa Clara, 3 Telf. 261580

Ford Autocid, s. a.

VIDEOCID SONY ALTA FIDELIDAD-T.V. VIDEO Plaza Santiago, 3

FERROPLAS, S.A. MUEBLES DE COCINA Y BAÑO

M.C.D 2018

Alberto Cortina quiere pasar desapercibido

Nueva York (Efe).— El empresario español Alberto Cortina calificó de "pesadilla" el hecho de que su vida privada se haya convertido en el centro de la atención de los españoles, al tiempo que afirmó que "haría lo que fuese para apartar la mirada del público".

Bajo el título "Las vidas personales de los titanes en la nueva España" el diario "The Wall Street Journal" analiza los grandes negocios familiares españoles, a partir del caso del recientemente fallecido Ramón Areces, considerado el hombre más rico de Europa.

El fundador de la cadena de grandes almacenes "El Corte Inglés", a quien el periódico define como un hombre que aborrecía la "autopromoción", estaba obsesionado por la vida privada y era contrario a las demostraciones ostentosas.

Areces adoptó como hijas a Alicia y Esther Koplowitz al morir de cáncer la madre de ambas, la marquesa Esther Romero Koplowitz, con quien pensaba casarse.

La marquesa legó a sus hijas la próspera empresa Construcciones y Contratas (Conycon), de cuya dirección se hizo cargo el propio Areces.

"La mezcla de sexo, aristocracia y dinero podría quedar bien en cualquier lugar, pero en España ha conmocionado el sentimiento tradicional", señala el diario, al referirse a la vida conyugal de las hermanas Koplowitz con los primos Alberto Cortina y Alberto Alcocer, a los que Areces ayudó a convertirse en magnates.

Los ambiciosos proyectos de los "Albertos" de controlar el Banco Central chocaron con la estrategia de Areces: una expansión financiera con los beneficios y opuesto a las ofertas públicas de acciones y a tomar dinero prestado de los Bancos.

Las reticencias de Areces "no estaban a la moda en el país que se había convertido en la economía más caliente de Europa", señala el periódico, que cita al abogado Antonio Garrigues en la afirmación de que "el poder económico en este momento está en las manos de los Bancos".

En enero pasado, Alberto Cortina y Marta Chávarri, entonces esposa del marqués de Cubas, fueron sorprendidos por la Prensa cuando salían juntos de un hotel en Viena.

A partir de entonces empezó el acoso, que concluyó con la separación de Cortina y Chávarri y "una abrumadora mala publicidad ahogó los proyectos de los Albertos de convertirse en superbanqueros", afirma el diario.

El periódico cita al propio presidente del Gobierno español, Felipe González, al criticar "la falta de discreción de algunos financieros".

Cruz Roja y Unicef realizarán una campaña para la difusión de los derechos del niño

Madrid (Colpisa).— Leocadio Marín, presidente de Cruz Roja Española y Joaquín Ruiz Giménez, presidente de Unicef España, firmaron ayer un convenio marco de colaboración, por el que ambas instituciones realizarán una campaña a nivel nacional para la difusión y defensa de los derechos del niño.

Ruiz Giménez firma el convenio con la Cruz Roja; junto a él aparece Leocadio Marín, presidente de Cruz Roja Española. Efe

Esta iniciativa coincide con el XXX Aniversario de la Declaración de los derechos del niño y la aprobación de la Convención Internacional de esos derechos proporcionará un texto vinculante para todos los Estados que promueva y proteja, de manera más eficaz, los derechos de la infancia.

El objetivo principal de la campaña, que cuenta con la participación de los Ministerios de Educación y de Asuntos Sociales, es la sensibilización de la sociedad española respecto a la situación actual de la infancia, potenciando la solidaridad de la población adulta.

Asimismo, una prioridad en la campaña es la divulgación entre los niños de sus propios derechos y por ello parte de las actuaciones se dirigirán a los centros de enseñanza pública y privada de toda España, así como a las Escuelas de Ocio y Tiempo Libre y Organizaciones Juveniles. Con este fin, se utilizarán como instrumentos los programas de educación ya puestos en marcha por Unicef España y Cruz Roja Española.

Actos y colecta

Actos públicos, concursos entre escolares, actividades formativas, etcétera, serán las actividades que incluirá la campaña, que se complementará con la emisión televisada de diverso material audiovisual elaborado por distintas agencias de desarrollo y televisiones europeas. Por otra parte, está prevista la realización de una colecta de fondos para la financiación de un programa de cooperación con niños de las áreas más deprimidas de Iberoamérica.

	1	2	3	4	5	6	7	8	9	10
1						■				
2						■				
3			■					■		
4				■			■			
5	■	■			■	■			■	■
6				■			■			
7			■					■		
8					■					
9					■					

HORIZONTALES. — 1: «Arbol de Navidad». Príncipe o caudillo árabe. 2: Calcañar. Lazo difícil de soltar. 3: (al rev.) Fantasma imaginario con que se asusta a los niños. Carta de la baraja. (al rev.) Infusión sedante. 4: (al rev.) Alimento. Interjección. Labiérnago. 5: Preposición inseparable. Nombre de mujer. 6: Elemento positivo que denota igualdad. Símbolo del molibdeno. Cierto juego de salón. 7: nombre de consonante. Clase. (al rev.) Nombre de consonante. 8: Dícese de ciertas peras y manzanas muy apreciadas. Poema dramático puesto en música. 9: Punto de intersección de dos ondulaciones. Masa de gasa o algodón con que se obstruye una herida.

VERTICALES. — 1: Pez marino de gran tamaño, cuya carne es muy apreciada. Lago de los Pirineos de Aragón. 2: Saliva que fluye de la boca. Estéril. 3: Artículo. Devoto. Nieto de Cam. 4: Síntoma de resfriado. Consonante. Papagayo mejicano. 5: (al rev.) Figura geométrica. Mugido. 6: Símbolo del tántalo. Ciudad de Gerona. 7: Nombre de mujer. Consonante. A cuestas. 8: Familiarmente; sueño. Catedral. (al rev.) Nombre de consonante. 9: Intención de hacer una cosa. Número sin valor propio. 10: Partido. Hombre descuidado y sucio.

Solución al anterior:

HORIZONTALES. — 1: Hotel. Boca. 2: Oreja. Adán. 3: Ra. Eter. Ji. 4: Ano. As. Más. 5: Ti. Tu. 6: Ego. Ag. SOSs. 7: Da. Obús. Re. 8: Atas. Lunar. 9: Dama. Arena.

VERTICALES. — 1: Hora. Edad. 2: Orán. Gata. 3: Te. Oto. Am. 4: Eje. I. Osa. 5: Lata. Ab. 6: Es. Gula. 7: Bar. T. Sur. 8: oD. Mus. NE. 9: Caja. Oran. 10: Anís. Sera.

Hechos y figuras

Se salvan las jirafas de un incendio

Michael Jackson, cantante norteamericano, no deja de ser noticia. Un incendio destruyó un establo de su rancho en California, donde el cantante guarda varias jirafas, pero los animales salieron ilesos de las llamas. Según los bomberos del condado de Santa Bárbara, la salvación de las jirafas fue casi milagrosa, ya que el establo quedó reducido a cenizas. Algunos peces de un estanque próximo murieron a consecuencia del calor desprendido por el incendio. Las autoridades no precisaron si Jackson se encontraba en su rancho en el momento del incendio.

El hombre sexy del mundo

Sean Connery, actor británico, de 59 años, ha sido elegido por el semanario estadounidense People el hombre más sexy del mundo del año 1989. Al elegir a Connery, la revista ha roto con la que ha venido siendo la norma de sus últimos años, en los que eligió a hombres mucho más jóvenes y con pobladas cabelleras. Connery obtiene el título que consiguió en 1988 el hijo del ex-presidente norteamericano John F. Kennedy, John Junior.

Premio a Gorbachov

Mijail Gorbachov, presidente de la Unión Soviética, ha sido premiado por la Asociación parisina de diseñadores de moda por su «elegante estilo de vida y de trabajo». El premio consiste en una pluma de oro y unas vacaciones para dos en la isla Mauricio. Al ser informado del galardón, Gorbachov se sintió «emocionado por esta atención», según Vladimir Federovski, asesor de la Embajada soviética en París, que recogió el premio en su nombre.

A cada niño le corresponderá un árbol

Agustín Rodríguez Sahagún, alcalde de Madrid, ha presentado una nueva medida para la capital: a cada niño que nazca en 1990 le corresponderá un árbol nuevo, que llevará el hombre del recién nacido, según el plan de la campaña municipal Un árbol, una vida. La campaña sustituirá a la Fiesta del Arbol.

JEROGLIFICO

E 1000

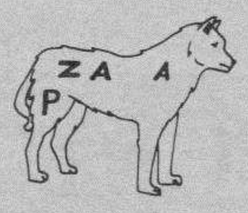

N TO

Hoy, el baile...

Solución al anterior:

Martín la soltó.

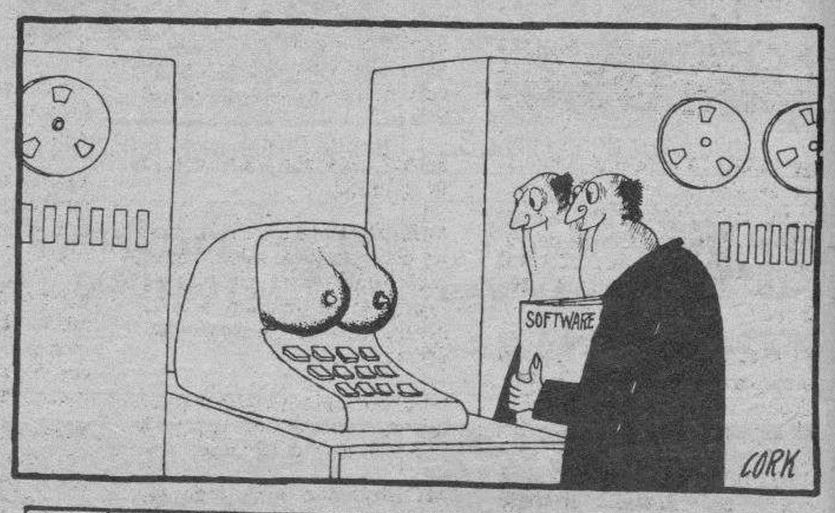

Solución al anterior:

1. — Hoja de la planta. 2. — Gorra del militar. 3. — Persiana. 4. — Cajón del archivo. 5. — Cuello del jersey. 7. — Puño del jersey.

Estos anuncios se reciben en nuestra Administración, San Pedro de Cardeña, 34 y en todas las Agencias de Publicidad.

NOTA.- Deberán tener entrada con 24 horas a su publicación.

Inmobiliaria

VENDO
NAVE 240 m²
En carretera Villímar, Barrio San Cristóbal.
Teléfono 23 74 98

CUARTELES
REGINO SAINZ DE LA MAZA
PISO
150 m., cinco, salón, dos baños, todo exterior. Garaje, trastero. SANTOS AGENCIA INMOBILIARIA. Julio Sáez de la Hoya, 8. Teléfono 275142.

GRAN OCASION
En Bernardas. Traspaso negocio hostelería, muy rentable, facilidades. Calle Santander, número 19-6.° E. Tardes de 5 a 7.

EN LA MEJOR ZONA DE GAMONAL
TRASPASO
LOCAL INSTALADO
Telf. 26 61 53, de 3 a 5

SE ALQUILA
Entreplanta céntrica, 180 m², apta para oficinas y despachos. Sin traspaso.
Telfs. 100112-202565

Laboral

Los anuncios de esta Sección, demandas y ofertas concretas de trabajo tendrán una bonificación del 20% en su facturación total.

SE NECESITA
Señora para preparación platos combinados. Cafetería LOS CHAPITELES.
Avenida del Cid, 40

SE NECESITA
ENCARGADO DE ALMACEN
Pasar de 8 a 9 mañana por Pentasa III, nave 239.

SE NECESITA
PERSONA
con conocimientos de informática. Titulación mínima FP-2, para impartir clases. Academia CEAN. Avenida del Vena, 5, entreplanta. Teléfono 21 00 33

Motor

FORD TAUNUS 2000
Llantas aleación. Perfecto estado.
Teléfono 26 84 82

Varios

REFRIGERACION FERNANDO LAGO, S.L.
DISTRIBUIDOR DE
RANCILIO
MAQUINAS PARA CAFE
1.ª MARCA MUNDIAL
LES COMUNICA QUE ESTA CAFETERA PUEDE TRABAJAR SIN AGUA DE LA RED. INFORMESE EN SUS USUARIOS DE SU DUREZA Y PERFECCION
C/ Torres, 2 Tfno. 223839 BURGOS

DUROMATIC
M.ª Esperanza Albo, les invita a ver exposición de sus ollas y baterías en: Restaurante Gaona, de 5 a 8,30 tarde, los días 18 al 22. Oferta especial Navidad.
¡Feliz Navidad!

BURGOSOCASIÓN
ANUNCIOS GRATUITOS
27 50 27

EXPOSICION DE ARTE
TAGRA
BURGOS
EXPONE ACUARELAS
CARAZO
Del 9 al 21 de Diciembre de 1989
Horas de visita: Laborables, 12 a 2 y 7 a 9
Festivos, 12 a 2

Si tus mejores deseos van con Unicef...
¡Felicidades! Acabas de salvar la vida de un niño.
Felicita con tarjetas unicef
De venta en: oficinas de Correos, Banco Bilbao-Vizcaya, Banesto, Banco Exterior, Caja Postal de Ahorros, Continente y en delegaciones UNICEF.

POR PALABRAS

Estos anuncios se reciben en nuestra Administración, San Pedro de Cardeña, 34 y en todas las Agencias de Publicidad.

NOTA.- Deberán tener entrada con 24 horas a su publicación.

Alquileres

SE ALQUILA preciosa peluquería en Madrid, totalmente instalada, entreplanta Hotel Conde Duque. Plaza del Conde de Valle de Suchil. 72 m.². 120.000 pesetas. Contrato 5 años. ☎ 266677 - 404048.

SE ALQUILA en Madrid, local en entreplanta comercial 72 m.². propio oficina u otro negocio. Hotel Conde Duque. Plaza del Conde del Valle de Suchil. 120.000 pesetas. Contrato 5 años. ☎ 266677 - 404048.

SE ALQUILA piso amueblado. Carretera Poza, 4-7°-B. ☎ 217292.

ALQUILO local, 30 y 60 m.², reformado. Calle Madrid, 58. ☎ 204679.

MEDICA busca casa grande, con zona verde alrededor, en alquiler. ☎ 94-6879023.

POZA. Oficina 45 m.², céntrica, aseo, económica. 273034.

POZA. Apartamentos, piso céntricos, económicos. 273034.

POZA. Locales centro y Gamonal, varias superficies. 273034.

DELAFUENTE. Alquilo local Plaza Vega, 40 metros, doblable. San Pablo, 12-C.

DELAFUENTE. Alquilo fábrica morcillas-otra actividad, 195 metros planta, 195 entreplanta. Paseo Pisones.

MUÑOZ. Locales, naves, entreplantas. Laín Calvo, 20. 274724.

REGINO. Pub. 70. Acondicionado. Laín Calvo, 20. 274382.

LOCAL Plaza Vega, alquiler, instalado, nuevo, sin traspaso. 275998. Garcifuentes.

AVENIDA Vena, local alquiler, 50 metros, bien situado. 275998. Garcifuentes.

SANTOS Alquilo apartamento, zona calle Carmen, dos, salón, con muebles, servicentrales. 275142.

SE ALQUILA bar, zona céntrica. ☎ 214387.

MUELAS: Calleja y Zurita, buena altura, cuatro, salón, baños, cocina amueblada, plaza de garaje, trastero, gas ciudad. A estrenar. 65.000 pesetas. ☎ 265251.

NECESITO piso pequeño en alquiler, amueblado. Luis, ☎ 275343, de 8 a 10 tardes.

ALQUILO piso amueblado, calle Santander, n° 1-4°-Izda. Ver a partir 6,30 tarde.

Automóviles y accesorios

ALQUILER sin conductor. Coches nuevos, todas las marcas. «Servi-Auto», Sanjurjo, 9. ☎ 274715.

AUTOMOVILES Pedrosa. Compra venta de toda clase de automóviles. Stock mínimo, ciento cincuenta vehículos para que usted pueda elegir. Garantizados. Facilidades hasta 24 meses. ☎ 227707 y 227767.

V. LOPEZ vehículos ocasión, garantizados, facilidades de pago. Pisones, 40. ☎ 209667.

AUTOMOVILES Jesús, compra venta de vehículos usados, totalmente revisados y garantizados. Facilidades de pago hasta 60 meses. Sin entrada. San Pedro Cardeña, 94. 261314.

VAYA a lo seguro... No compre un automóvil sin antes visitarnos. Vendemos automóviles seminuevos con plena garantía. Confíe en profesionales. Ducar automóviles de auténtica ocasión. Arzobispo de castro, 7.

ALQUILER máquinas escribir Crespo. Plaza Alonso Martínez, 7 -pral. ☎ 260520.

ESTA es su ocasión. Grandmontagne le ofrece con o sin entrada y hasta 60 meses: R-12 TXE, desde 17.023,- mes. R-11 TXE, desde 12.159.mes. R-9 TSE, desde 7.502.- mes. R-14 GTS, desde 6.721.- mes. Varios R-5, desde 4.818.- mes. Escort XR.3, desde 8.502.- mes. Escort 1.3, 1.6, desde 8.230.- mes. Varios Fiesta, desde 5.101.- mes. Horizón GL IT, desde 6.504.- mes. 205 diesel y gasolina, desde 8.502.- mes. Corsas, desde 5.951.mes. Varios modelos más donde poder elegir. Francisco Grandmontagne, 22. ☎ 236669.

VEHICULOS de ocasión en Automóviles Gamonal. Garantizados, grandes facilidades. Pedro Alfaro, 2. ☎ 223814.

EUSKALBIKES motos de importación. Honda, Kawasaki, Yamaha. Garantías. Seguros, cascos. Modelos 88 - 89 - 90. Full Power. ☎ : 943-614056.

VEHICULOS ocasión, seminuevos, garantizados, sin entrada. Automóviles Varona. Madrid, 17. 207087.

COMPRARIA Volkswagen escarabajo, viejo. ☎ 209097. Tardes.

BARRIADA Illera. Pedro, por final de año, liquido varios automóviles, matrículas altas, garantizados, facilidades. ☎ 214756.

SE VENDE furgoneta Nissan Vanett, dos años, seminueva. ☎ 354037, 354214.

¡OCASION! Se vende Volkswagen, 1.300 Escarabajo. Excelente condiciones. Buen precio. ☎ 941-205319.

VENDO BMW 315, furgoneta Mercedes 90, buen estado. ☎ 226018.

VENDO Nissan Patrol, Talleres Restituto Martín. Aranda de Duero. ☎ 500757.

VENDO BMW 318-I, muchos extras. ☎ 266161.

VENDO plataforma Fruchauf, de 12,50, 4 años. ☎ 229349.

VENDO vehículos de importación, todos en perfecto estado. ☎ 538066.

Colocaciones

Los anuncios de esta Sección, demandas y ofertas concretas de trabajo tendrán una bonificación del 20 % en su facturación total.

SE PRECISA camarero-a con experiencia, preferible 18-25 años y aprendiz de barman, 16-17 años. ☎ 201640.

SE NECESITA técnico de aparatos de hostelería. ☎ 942-676054.

TRABAJE montando cuadros pequeños casa, proporcionamos materiales, recogemos producción. Decorhogar. Alfonso Católico, 1. Oviedo.

ASISTENTA, se necesita, de 9,30 a 3,30. Imprescindible informes. Bien retribuida. Martínez del Campo, 6,5°.

AYUDANTA- Ayudante de cocina y camarera- camarero restaurante, ambos con experiencia precisa Hotel Rice, presentarse 9 a 11 noche.

GANE de 100.000 a 300.000 pesetas mensuales, durante sus horas libres cultivando setas comestibles, en cualquier espacio disponible, para Agroexpansión. Ref. 8. Vía Augusta, 103. 08006 Barcelona.

SE NECESITA camarera para comedor, de 17 a 25 anos. ☎ 431022. Quintanapalla (Burgos).

SE NECESITA señora interna, atender señora. Llamar ☎ 272509.

SE NECESITA chico-a menor de 18 años, para barra. Cafetería Júpiter. Calle Vitoria, número 176.

NECESITO dependienta de pescadería que sepa el oficio. ☎ 228460 y 221176.

NECESITO cocinero-a, fijos o días alternos. ☎ 580335.

NECESITO pastor soltero. Llamar ☎ 161168.

NECESITAMOS costurera para máquina de coser guantes de piel, sabiendo oficio. Bien retribuida. Contrato temporal. «Epifanio». Mayor, 30. Burgos.

SE NECESITA chica para trabajar en Cafetería pub. ☎ 203504 - 264139.

NECESITO chica interna, tardes, horas libres. 945-130961.

NECESITASE chica interna, Madrid, gustando niños. Sueldo convenir. 94-4643895.

MUJER, gana dinero en tu tiempo libre, sin realizar ninguna inversión. 941-206944.

ESCAPARATISTAS, necesita importante comercio de confección, ambos sexos, con conocimientos demostrables. Interesados escribir con historial y foto reciente a la referencia: «Escaparatistas». Apartado 140. Burgos.

DEPENDIENTES, necesita importante comercio de confección, ambos sexos, con conocimientos demostrables. Interesados escribir con historial y foto reciente a la referencia: «Dependientes». apartado, 140. Burgos.

SE NECESITA aprendiz de 16 años. Presentarse de 7 a 8 en Fravhe's, Plaza Alonso Martínez, 7.

SE NECESITA personal femenino para trabajar en cocina. Interesadas llamar al ☎ 202549.

SE NECESITA chica por las mañanas, zona Gamonal. ☎ 233704, llamar tardes-noches.

SE NECESITA empleada de hogar, con experiencia, de 9,30 a 5,30. ☎ 205147.

MOZO almacenero y repartidor se necesita, 20,25 años. Razón: ☎ 227842.

SE NECESITA señora responsable, para casa y dos niñas, sabiendo obligaciones. Zona G-9. 219767.

SE OFRECE chica para trabajar. ☎ 223380, a partir de las seis.

URGENTE. Se necesita chófer para hormigonera, con experiencia. Llamar ☎ 270267.

SE NECESITA chica. ☎ 272579.

NECESITO asistenta, 8 mañana a 8 tarde. ☎ 223876.

SE OFRECE señora sabiendo cocina. ☎ 225449.

NECESITO peones con carnet de conducir. Interesados llamar ☎ 205239.

Compras y ventas

ORO, joyas, compro. Pago bien. Arco del Pilar, 4 - 1°.

COMPRO oro, plata, joyas, monedas, antigüedades. Vitoria, 17. Despacho 505. ☎ 204167. Burgos.

QUIERE Ud. cercar? Disponemos de toda clase de materiales para cerramientos, postes, mallas, alambre-espino, portones, bastidores, etc. Cercados Reques. Fuentemilanos (Segovia). ☎ 911-485176.

VENDO cachorros Pastor Alemán, tres meses, con Pedigree ☎ 987-314159.

PERROS importados. Inmejorables. Todas razas. Entrega inmediata. Garantía 1 año. 93-4512587.

VINO Rioja, cosecha 70, vendo varias cajas. ☎ 235762.

VENDO chopos, magníficos plantones dos años. Finca La Perdiguera. Castronuño (Valladolid). ☎ 91-2620290 2623960.

VENDO perros Coker, 20 días. ☎ 225134.

VENDO cachorros Mastín Montaña del Pirineo. ☎ 208535.

SE VENDE cafetera económica. ☎ 292004.

SE VENDEN 50 pares de palomas, su mayoría mensajeras. Llamar 421025.

SE VENDE generador de luz a gasoil, de 15 kw. Llamar al 421025.

Enseñanza

ACADEMIA Universitaria San Juan. Oposiciones oficiales, auxiliares, agentes Justicia y ayudantes instituciones penitenciarias. Comienzo Enero. Grupos limitados. Calle San Juan, 22 - 3° Drcha. ☎ 275077.

ACADEMIA Universitaria San Juan. Preparación EGB., BUP., FP., COU., tambien matemáticas, empresariales, contabilidad, cálculo, descriptiva, dibujo. ☎ 275077.

PSICOLOGO dá clases de Rehabilitación en dificultades del aprendizaje. ☎ 213364.

Financieras

PRESTAMOS hipotecarios. Levantamos embargos, cargas. Máxima rapidez, discreción. 983-397992.

LEVANTAMOS hipotecas. Concedemos préstamos. Máximas garantías. 91-5779058 2765274, 988-743205.

EN BURGOS. Créditos personales instantáneos. Hipotecas. Cancelamos embargos. Financiamos pisos hasta 100% del valor, 20 años. ☎ 210105.

Fincas

COSTA del Sol. Torremolinos, vendo dos estudios, precio total 1.800.000. apartamento grande 80 metros. Precio 4.500.000. Facilidades. Otros: 2.500.000. ☎ 988-725310.

SE VENDE local comercial. Avda. Palencia, 7. Informes ☎ 205868.

MIRANDA de Ebro, vendo piso barato. Facilidades de pago hasta 20 años. ☎ 941-341502.

COMPRARIA piso pequeño y económico, hasta 5.800.000.- ☎ 209097, tardes.

LOCAL 50 metros vendo. Buena zona. Ideal bar. ☎ 235762.

Este espacio vale
1.792 Ptas.
(Incluido IVA)
Diariamente
martes, miércoles, jueves y viernes

Si quiere anunciarse en esta Sección, diríjase a nuestra Administración, Agencias de Publicidad o al corresponsal de DIARIO DE BURGOS en su localidad.

ANUNCIOS EN ESTA SECCION

M.C.D 2018

Fincas

JOINT Venture - Inmobiliaria Costa Dorada. Busco socio para promocionar nueva Urbanización tipo Marina, con puerto interior y pueblo típico de pescadores, con canales de navegación y amarres a pié de cada parcela (tipo Ampudiabrava) y construcción de 800 unidades entre chalets y apartamentos. Zona privilegiada y única. Ventas aseguradas, mínima inversión y altos beneficios demostrables. Total reserva de la inversión y colocación de beneficios. Abstenerse curiosos. Solicitar entrevista a: Díaz I. Medina, S.L. ☎ ; 977-742513.

SE VENDE piso 4°, calle Alfareros. ☎ 267379.

LOCAL 170 metros, Avenida General Sanjurjo, primer tramo, vendo. J.L. García Calvo. Plaza Calvo Sotelo, 9. ☎ 207340.

PARTICULAR vende entreplanta 69 m.². Calle San Lesmes. ☎ 271520.

CENTRO Castellana, chalet 270 m.². 450 m.². jardín, 8 habitaciones, bodega. Ortega: 262426.

ORTEGA: Junto Hacienda. Cuatro, salón, trastero, exterior, reformado, calefacción individual. Calle Vitoria, número 23 - 4° B. ☎ 262426.

ORTEGA: Santa Casilda. Cuatro, salón, baño, aseo, terraza cubierta, centralizado.

ORTEGA:. General Vigón. 4°, tres, salón, baño, aseo, garaje, centralizado.

ORTEGA: Diego Polo. Tres, salón, dos baños, garaje, trastero, gas, cocina amueblada nueva.

ORTEGA: Madrid. 3° piso, tres, salón, trastero, calefacción individual, ascensor.

ORTEGA: San Roque. 80 m.². dos, salón, amplio, centralizado, exterior, muy acondicionado.

ORTEGA: Santa Bárbara. Tres, salón, calefacción central, garaje, exterior, soleado.

ORTEGA: Calle León. Tres, salón, terraza, exterior, calefacción central. 262426.

ORTEGA: Terreno industrial 28.600 m.². carretera Madrid (La Abadesa). 262426.

ORTEGA: General Sanjurjo. Local comercial 110 m.². doblados 60, divisible.

MAGDA González. Agente Propiedad Inmobiliaria. Santander, 6 bajo. ☎ 263954.

MAGDA González. Pisos construcción. Diversas zonas, precios, superficies, garaje, trastero.

MAGDA González. Clunia. Apartamento, dos, salón, terraza, calefacción individual, tercero.

MAGDA González. Laín Calvo. Piso 160 metros, chaflán. Atención profesionales.

MAGDA González. San Pedro Cardeña. Cuatro, salón, baños, garaje, trastero.

MAGDA González. Belorado. Tres, salón, cocina amueblada, calefacción gas ciudad.

JESUS Melón Agente de la Propiedad. Fco. Grandmontagne, 5 - 1° G. ☎ 231474.

JESUS Melón Vitoria: Tres, salón. Gas natural, buena altura. 231474.

JESUS Melón Bda. Juan XXIII: Tres, salón. Dos terrazas. Buena altura.

JESUS Melón Vitoria: Cuatro, salón, cocina con terraza cubierta. Parquet.

JESUS Melón E. Saez Alvarado: Tres, amplio salón, cocina amueblada, parquet.

JESUS Melón Plaza S. Pablo: Magnífico piso. Exterior. Servicios centrales.

NECESITO piso, no importa ni zona ni precio. 231474.

VENDO local comercial, 35,5 m.², instalado, buena situación. ☎ 226342.

BARRIADA Illera, vendo casa planta y piso, garaje, huerta, excelente ubicación. ☎ 223041.

POZA. Casa Huelgas, 190 m.², 2 plantas, buen precio. 273034.

POZA. Oportunidad. San Esteban, vivienda, jardín. 273034.

POZA. Nave Pentasa III, oficinas, servicios, totalmente acondicionada. 273034.

POZA. Piso Gamonal, 80 m.², buen precio. 273034.

POZA. Vendo restaurante, horno leña, comedor, terraza cubierta, vivienda 90 m.², gran negocio. 273034.

POZA. Vendo plazas de garaje, zona cuarteles. 273034.

POZA. Pisos Reyes Católicos, 80 m.², buen precio. 273034.

POZA. Calzadas, 3, salón, servicentrales, 7.° piso. 273034.

SANTOS. Regino Sáinz Maza, extraordinario piso, cinco, salón, dos baños, garaje, trastero, todo exterior. Julio Sáez Hoya, 8.

SANTOS. Reyes Católicos, 95 m.², tres, salón, dos baños, exterior.

SANTOS. Precioso apartamento Padre Aramburu, 60 m.², más 40 terraza.

SANTOS. Maese Calvo, todo exterior, 100 metros, tres, salón, baños, garaje.

SANTOS. San Francisco, 4.°, tres, cuarto de estar, contraventanas. 8.300.000.-.

SANTOS. Huerto del Rey, 4.°, 100 metros, tres, salón, dos baños, calefacción.

SANTOS. Apartamento, zona Capitanía, dos, salón, baño, acondicionado. 275142.

SANTOS. Legión Española, 7.°, 80 metros, trastero, comunidad 2.000.-.

SANTOS. San Cosme, 3.°, 130 m.², cuatro, salón, exterior. 275142.

SANTOS. Francisco Grandmontagne, exterior, tres, salón, servicentrales, comunidad 5.000.-.

SANTOS. Olmos de Atapuerca, vendo naves ganaderas de 900 metros, terreno 10.000, con vivienda.

SANTOS. Vendo nave Ctra. Madrid-Irún, complejo Maga, 240 m.². 275142.

SANTOS. Solar para pocas viviendas unifamiliares, de fácil comercialidad en el mercado.

DELAFUENTE. Piso lujo, Calle Madrid, cinco, salón, dos baños, garaje. San Pablo, 12-C.

DELAFUENTE. Casa unifamiliar, dos plantas, desván, patio semicubierto. Francisco Salinas. ☎ 265142.

DELAFUENTE. Vendo plaza de garaje. Calle Alfonso X El Sabio.

DELAFUENTE. Vendo finca edificable, 1.031 metros, San Martín Ubierna. San Pablo, 12-C.

DELAFUENTE. Piso tercero, tres, salón, San Francisco. 1.500.comunidad. 265142.

DELAFUENTE. Piso, tres, salón, gas, San Juan Ortega. Económico. Véalo.

DELAFUENTE. Chalets adosados lujo. 260 metros, terreno, próxima construcción. Ibeas. Infórmese.

DELAFUENTE. Pisos estrenar, tres, salón, baño, aseo, garaje. Avda. Constitución.

DELAFUENTE. Magnífico piso calle San Pablo, cinco, salón, baño, aseo, posibilidad dos viviendas. 265142.

DELAFUENTE. Apartamento Vitoria-Gamonal, dos, salón, individual garaje. San Pablo, 12-C.

DELAFUENTE. Chalets construcción, dos plantas, estudio, solarium, dos garajes, trastero. Ventilla.

DELAFUENTE. Local acondicionado, 42 metros, Luis Alberdi, muy económico. Véalo.

DELAFUENTE. Piso, tres, salón, baño, aseo, garaje, trastero, mejoradísimo, soleado, bodega, parcelita terreno. San Isidro.

MUÑOZ. Zona Fuentecillas. Tres, salón, ascensor. Oportunidad. 274382.

MUÑOZ. Tres, salón, calefacción individual. Económico. 274724.

MUÑOZ. Alfareros. Tres. Oportunidad. Económico. Gas ciudad. 274382.

MUÑOZ. San Juan. 150. A estrenar. Cinco y salón. Laín Calvo, 20. 274382.

VITORIA. Tres, salón, servicios centrales. Muñoz, Laín Calvo, 20. 274382.

AVDA. del Cid. salón, calefacción individual. Muñoz. 274382.

MUÑOZ. Apartamento. 50. Cocina amueblada, dos. Laín Calvo, 20. 274382.

MUÑOZ. Residencial. Cinco, salón, servicentrales. Garaje. 274382.

MUÑOZ. Extraordinario piso. Amplio. Mínima comunidad. Gas Ciudad. 274382.

SAN Pedro Cardeña. Cuatro, salón, garaje, dos baños. Muñoz. 274724.

MUÑOZ. Locales, diversas zonas y superficies. Laín Calvo, 20. 274382.

GARCIFUENTES. San Gil piso reformado, dos baños, exterior, soleado. 275998.

GARCIFUENTES. Calera. Tres, salón, servicios individuales, exterior, económico, reformado. 275998.

GARCIFUENTES. Avenida Cid, dos, salón, soleado, gas-ventana. Ocasión. 275998.

GARCIFUENTES. Legión Española. Tres, salón, exterior, terraza, calefacción gas. 275998.

GARCIFUENTES. Chalet Villatoro. 200 metros, jardín, amplio garaje, estudio. 275998.

GARCIFUENTES. Chalets, adosados, Villagonzalo Pedernales, garaje, jardín, bodega, etc. 275998.

GARCIFUENTES. Local Alfareros 140 metros, venta-alquiler, precio interesante. 275998.

GARCIFUENTES. Local Subida San Miguel 35 metros, cualquier negocio. 275998.

MOGRO. Vendo apartamento y ático. Primera línea de playa. ☎ 942-221179.

MARCOS Agencia Inmobiliaria Marcos. Travesía del Mercado, número 2, entreplanta (Hondillo). 273252.

MARCOS Romanceros, construcción, 90 metros, posibilidad duplex, garaje, trastero. Ocasión.

MARCOS Vadillos. Segundo, tres, salón, exterior, individual gasóleo. Reformado.

MARCOS San Francisco. Entreplanta para oficina o vivienda, reformado. 5.000.000.

MARCOS Barriada Inmaculada. Primero, 80 metros, individual carbón.

MARCOS Fuentecillas. 100 metros, cuatro, salón, tercero, orientación Sur. Exterior.

MARCOS Subida San Miguel. 80 metros, dos, salón, baño, gas ciudad.

MARCOS Barrantes. Cuatro, salón, cuarto, un baño. Reformar. Soleado, exterior.

MARCOS Local Bernardas, acondicionado pub, completamente reformado, 50 metros.

MARCOS Virgen Blanca. Estrenar, cuatro, salón, dos baños, garaje, estudio.

JUNTO Gran Teatro vendo magnífico piso. ☎ 263545.

SE VENDE apartamento G-9. Llamar noche de 9 a 11. 239278.

VENDO piso interior, reformado, económico. ☎ 268800, de 10 a 1 y de 5 a 7.

MUELAS: Agencia de la Propiedad Inmobiliaria. Calle San Pablo, número 24 - 1° Izda.

MUELAS: G-3. Cuatro, salón, cocina, baños, garaje y trastero. Próxima entrega.

MUELAS: Zona Alfareros. Tres, salón, baños. Buena altura, garaje y trastero. Entrega inmediata.

MUELAS: General Vigón. Distintas alturas de tres y cuatro habitaciones.

MUELAS: Pozo Seco. apartamento reconstruído.

MUELAS: Pisos en Gamonal. Tres, salón, cocina y baños, gas ciudad y exteriores. Entrar a vivir. Económicos.

MUELAS: Cubos. Apartamento de dos, salón, cocina, calefacción central y trastero. 265251.

MUELAS: Barrio del Pilar. Piso duplex de lujo. Tres, salón de 38 m.². cocina amueblada, baños, servicentrales, armarios empotrados. Exterior y jardín comunitario.

MUELAS: Céntrico. Seis, salón, baños, cocina, calefacción individual, exterior. 265251.

PARTICULAR vende piso a estrenar, calefacción, soleado, en Gamonal. Abstenerse agencias. ☎ 207311.

PRIGO. Moneda, 13. Plaza Vega, 36. Vitoria, 184. ☎ 269875.

PRIGO. San Gil, dos y salón, baño, exterior, soleado. 10343.

PRIGO. Barriada Inmaculada. Tres, salón, cocina amueblada, terraza, exterior. 10.300.

PRIGO. Lealtad. Tres, salón, calefacción individual, trastero, garaje, soleado. 10.283.

PRIGO. Crucero San Julian. 134 m.², negocio asegurado. Oportunidad. 8.664.

Fincas Rústicas

OCASION. Se vende casa de tres plantas, garaje y merendero, en Villagonzalo Pedernales. ☎ 217000 205510.

PRIGO. Aranda de Duero. Piso, cinco, salón, parquet, soleado. 10.565.

PRIGO. Villalmanzo, solar edificable, licencia construcción. Infórmese. 10.438.

Ganados y aperos

TRACTORES revisados varias marcas, de 50 a 160 CV. arados trisurcos. Pedro Gómez García. Ctra. Madrid, km. 234.

MOTOSIERRAS de ocasión. Varios modelos. Oferta limitada. Ferretería G-9 (Glorieta Luis Braille, 3). Burgos. ☎ 239945.

GANADEROS y cerealistas: Básculas y ensacadoras de cereales, harinas, abonos, gránulos, salvados y pulpas. Lureno, Polígono Villalonquéjar, calle Valle de Mena. ☎ 209370.

SE VENDEN 100 cabras a 4.000.- Ptas. cabeza. Ignacio Merino, Santa Inés.

SE VENDE alfalfa, veza y paja. Juan Alonso. Zarzosa de Rio Pisuerga.

MOTOSIERRAS. Gran campaña navideña. Visite Garden House y se llevará una grata sorpresa. Servicio técnico. Avda. Gral. Vigón, 23.

VENDO ovejas paridas y abocadas a parir. ☎ 451288.

Huéspedes

DOY pensión completa. Calle Madrid, 10-6°-Dcha.

SE NECESITA chica para compartir piso. Plaza Francisco Sarmiento, número 1 - 2° A-3. Mediodía.

HABITACION para señoritas, independiente. Avda. Valencia, 3-9°-B.

Televisión

SE VENDE proyector video Thompson, pantalla grande. ☎ 203504 - 264139.

Traspasos

TRASPASO puesto Plaza Norte. Informes: ☎ 268329.

CAFETERIA céntrica se traspasa. Amplia clientela. Interesados llamar mañanas 271117; tardes, 272004.

SE TRASPASA bar. ☎ 237914.

TRASPASO carnicería en marcha, buena zona. ☎ 273790 y 208620.

TRASPASO local calle Vitoria, mejor zona comercial de Gamonal. 100 metros planta, 40 entreplanta y 220 sótano. J.L. García Calvo. Plaza Calvo Sotelo, 9. ☎ 207340.

TRASPASO bar restaurante, 200 m.². Instalado. Facilidades. ☎ 216428.

SE TRASPASA pub, centro de Burgos, 160 m.². totalmente instalado, funcionando. ☎ 202946, de 4 tarde a 3 madrugada.

ZONA Bernardas. Traspaso bar. Acondicionado, gran rentabilidad. Ortega: 262426.

BARRIADA San Cristóbal. Traspaso bar con vivienda, acondicionados a negocio rentable. Ortega: 262426.

POZA. Molinillo, 55 m.², cualquier negocio, renta 2.000.Ptas. 273034.

POZA. Cafetería, Gamonal, buena clientela, baratísimo. 273034.

POZA. Pub, zona Bernardas, gran rendimiento. 273034.

SANTOS. Traspaso bar pequeño, inmejorables instalaciones y completísimas, situación muy buena, urbanización Villa Pilar.

SANTOS. Traspaso local acondicionado. Regino Sáinz Maza. 30 m.². 275142.

SANTOS. Traspaso peluquería, instalación moderna, zona calle Vitoria. 275142.

DELAFUENTE. Bodega, 64 metros, sótano, Juan XXIII, todas instalaciones. Rentable. 265142.

DELAFUENTE. Bar-bodega instalada, San Pedro San Felices. Imposible atender. Buen negocio.

DELAFUENTE. Bodega Casa La Vega. Renta baja. Mucha clientela. San Pablo, 12-C.

DELAFUENTE. Bar-restaurante 80 planta, 47 entreplanta, instalado, comunicado piso amueblado. Gran clientela. San Cristóbal. Barato.

TRASPASO panadería, de 8 a 13 horas. ☎ 201690.

Varios

SE ARREGLAN persianas, rieles de cortinas, todas clases. ☎ 262107.

PINTURA general Elba. Presupuestos sin compromiso. ☎ 273150 - 210465.

PINTURA decoración Goan. Pintura general. Comunidades. Presupuestos sin compromiso. Burgos, provincia. ☎ 207716, 213789.

SE ARREGLAN tejados y canalones. Albañilería general. ☎ 269427.

PRO-VIDA en Burgos: San Pablo, 12-C, 1°, en Valladolid: San Luis, 8 3°. ☎ 983-299471.

COLOCAMOS canalones y tela asfáltica. También retejamos. Damos garantía. 274851.

REPARAMOS canalones viejos y ponemos nuevos, se reparan tejados. Garantía. ☎ 276011.

SE HACEN trabajos de reformas de albañilería y pintura general. ☎ 218072.

REPARAMOS canalones, ponemos nuevos, tela asfáltica, especialistas tejados, damos garantía. 273866.

REPARAMOS canalones, ponemos nuevos, reparación tejados. Garantía total. ☎ 238766.

DIARIO DE BURGOS. El periódico de mayor difusión en Burgos, capital y provincia.

ANUNCIESE en esta sección. La difusión de su anuncio está plenamente asegurada.

EL 80% de los lectores burgaleses de periódicos, leen diariamente DIARIO DE BURGOS.

AVISO A LOS SUSCRIPTORES

PARA ASEGURARSE UNA BUENA RECEPCION DE **DIARIO DE BURGOS**

COMUNIQUENOS

- Su cambio de domicilio.
- Irregularidades en la recepción del Diario.

Diríjase a:

Jefe de Distribución y Ventas
San Pedro de Cardeña, 34. 09002 BURGOS
Teléfono: 26 83 75

Si quiere anunciarse en esta Sección, diríjase a nuestra Administración, Agencias de Publicidad o al corresponsal de DIARIO DE BURGOS en su localidad.

ANUNCIOS EN ESTA SECCION

BOLETIN DE SUSCRIPCION

Diario de Burgos

Departamento de Distribución y Ventas

C/. San Pedro Cardeña, 34. ☎ 268375 Apartado 46 - 09002 BURGOS

PRECIOS DE SUSCRIPCION

	mes	trimestre	semestre	año
Capital	2.040	6.120	12.240	24.480
Fuera de la Capital	----	6.120	12.240	24.480

FORMA DE PAGO (Indico con una X la forma en que abonaré mi suscripción).

○ Recibo en domicilio (sólo Burgos capital). ○ Contra reembolso (fuera capital)
○ Cheque bancario, giro postal. ○ Domiciliación Bancaria.

EL COBRO SERA POR ADELANTADO

D. .....
Población ..... Calle ..... n.° .....
piso ..... Desea suscribirse a DIARIO DE BURGOS a partir del día 1.° del mes de ..... de 198...., por un período de .....
(mes, trimestre, semestre o año).

DOMICILIACION BANCARIA

Muy señores míos:
Les ruego que con cargo a la cuenta núm .....
atiendan hasta nuevo aviso los recibos presentados por DIARIO DE BURGOS, a mi nombre.

Banco o Caja de Ahorros .....
Agencia ..... Dirección .....
Localidad ..... Nombre o razón social del titular de la cuenta .....
..... Fecha .....

Firma

M.C.D 2018

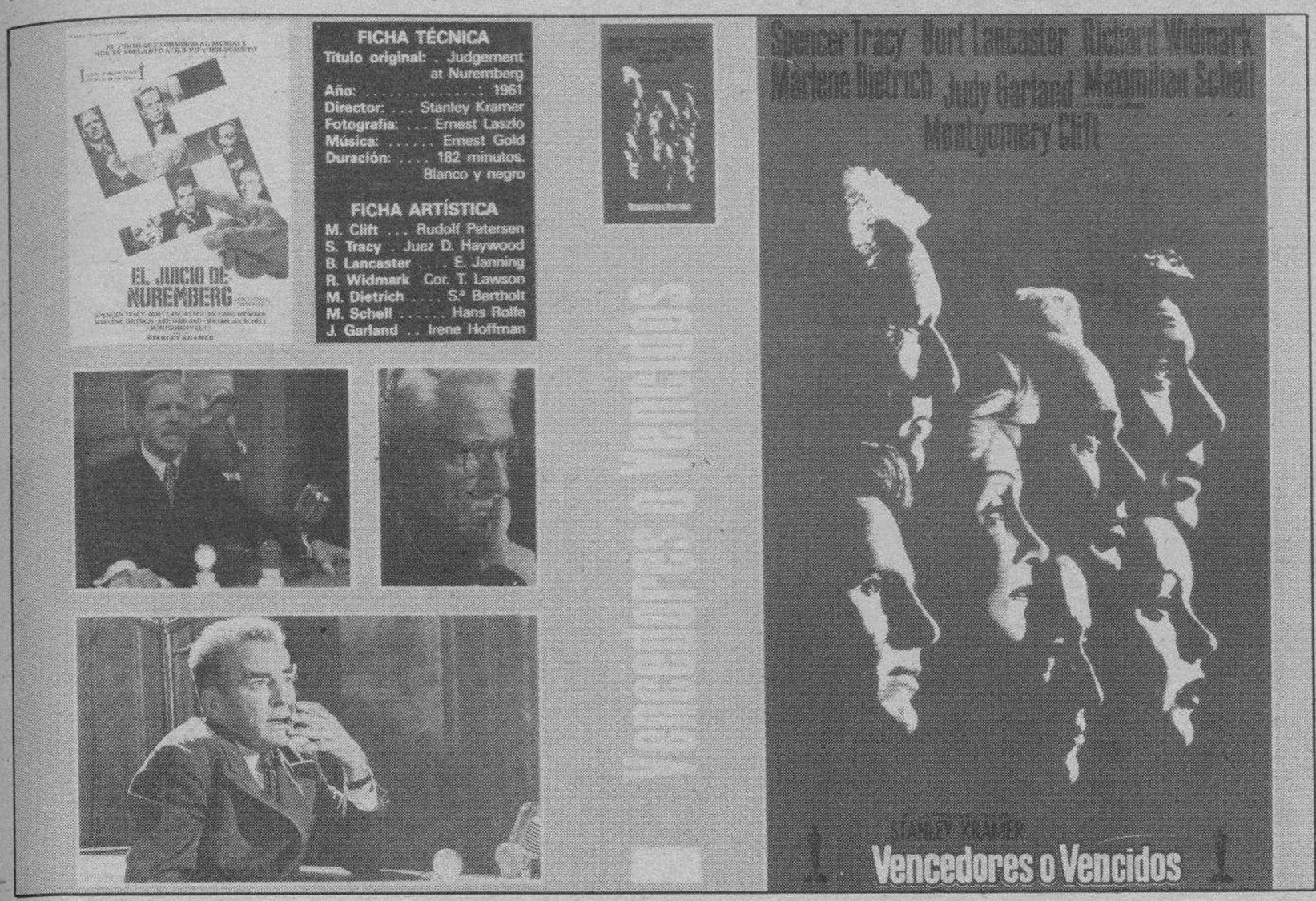

Esta es la carátula de la película que esta noche emite TV.E. dentro del ciclo dedicado al actor Montgomery Clift, por cuya actuación obtuvo la nominación al Oscar.

Crónica de Televisión

Mercedes Rodríguez

El pasado domingo los servicios informativos ofrecieron un programa especial de una hora de duración sobre los resultados de los comicios gallegos. Telediario-2 se abría desde Santiago de Compostela, con la catedral a las espaldas de Miguel Adrover, el presentador de la noche, y la lluvia cayendo sin parar. Con esta imagen, captando la cámara los golpes de agua que se estampaban en el empedrado de la Plaza del Obradoiro, la televisión quería dejar constancia de las condiciones del día, un clima que no facilitó la llamada a las urnas.

El especial, los datos, muestreos, las entrevistas de rigor con los líderes, sonaban a letanía reciente, aún tan próximos como estaban los programas dedicados a las elecciones generales. Por cierto que el sondeo gallego no dio lugar esta vez a confusiones, retrasos ni suspicacias sobre el montaje del mismo. A cualquier especialista del sector le sonaba más "Metra-Seis" que "Metis", esa confusa sociedad a la que TVE encargó el muestreo de los comicios del 29-O. Pero cuando la rutina informativa dejaba atrás la noticia aséptica y el discurso electoral, y se iba a la calle y se hablaba con ciudadanos, el programa alcanzaba sus mejores momentos de vigor. "Ya saben el refrán —comentaba uno de los periodistas que seguían la noche en electoral—, lo que se dice de los gallegos, que cuando están en una escalera no se sabe si suben o si bajan". Pues bien, una reportera entrevistaba a una señora vestida de negro y con el pañuelo a tono: ¿Por qué vota usted?, y la mujer respondía: ¿y por qué me lo pregunta? Dicho esto, la señora se marchaba del colegio electoral farfullando algo así como déjenme de historias, sin que quedara claro nada, más que no sabía leer. Fue la imagen más genuina, la que sirve para hacer bueno que una imagen vale más que mil palabras.

La historia de la escalera, que no es lo mismo que la famosa obra de Buero Vallejo, se volvía a comentar en la calle y en los pueblos, entre distintas gentes. Un abuelo solamente reía. "¿¡Dicen eso?". Cuando interrogaban los reporteros sobre cómo son los gallegos, la mayoría de las respuestas no podían ser más rotundas, "pues gallegos". Se agradeció esta simpática estampa sociológica frente a la monotonía electoral, por lo demás, suficiente en lo puramente informativo.

Alfonso Guerra en "La Luna"

El vicepresidente del Gobierno, Alfonso Guerra, será entrevistado esta noche en "La luna" de Julia Otero, penúltima emisión de esta serie que se despide el próximo 26 de diciembre con una antología de todas las entrevistas. En total, treinta y dos. Alfonso Guerra acudió a los estudios de Sant Cugat el pasado domingo para grabar el programa, aunque se trata de una grabación en directo, sin cortes para repeticiones. Esta será una de las entrevistas que más interés, curiosidad o "morbo" despierte en los telespectadores, no tanto por el rango del invitado como por su temperamento, su locuaz personalidad y sus chocantes manifestaciones, unas con sabor mordaz, otras haciendo gala de ironía y buen humor. En la entrevista televisiva, se mostró el rostro humano del vicepresidente más que el político. Esta última vertiente no la dejaron escapar los periodistas que pululaban por las inmediaciones del estudio, que abordaron al vicepresidente de Gobierno sobre cuestiones puntuales, como el asunto de la autodeterminación en el País Vasco. Alfonso Guerra aseguró a la salida del plató que los socialistas estarán frente a los que quieren poner en cuestión la unidad de España y que, tras el planteamiento de la autoderminación, se esconde una "razón política" que no se confiesa.

En lo que se refiere al argumento televisivo, Guerra fue un entrevistado "apetitoso" para Julia Otero, cuya fama en ascenso le ha brindado la posibilidad de retirarse unos meses a descansar y meditar sobre las numerosas ofertas que viene recibiendo. La fama llama a la fama, lo mismo que el dinero al idem. Las propuestas para la popular presentadora son, también, generosas. En la parte musical intervendrá este martes el grupo "Duncan Dhu", el famoso grupo de origen vasco, que acaba de publicar un doble álbum tras un reiterado silencio. Mikel Erentxu, el solista, ha sido en estos años una de las debilidades de las quinceañeras.

Ciclo Montgomery Clift:«Vencedores y vencidos»

Montgomery Clift recibió su cuarta nominación al Oscar por el trabajo que desarrolla en la película que hoy se emite en el ciclo que lleva su nombre, "Vencedores y vencidos" (1961), un drama de Stanley Kramer arropado con todas las connotaciones de superproducción.

Kramer aprovecha un largo guión escrito por Abby Man para ambientar un argumento que reproduce el histórico juicio contra los crímenes de guerra nazis de Nuremberg. Kramer reúne en esta espectacular producción a un buen elenco de actores, entre otros Burt Lancaster, Spencer Tracy, Marlene Dietrich, Richard Widmark, Judy Garland y Maximiliam Schell, que consigue el Oscar ese año al mejor actor principal.

TV

Primera cadena

08,00 Buenos días. Dirección y presentación: Pedro Piqueras.
09,00 Enfermeras. «Episodio número 9». Los padres de Becky vienen a visitarla, sus creencias son contrarias al uso de medicinas, pero ella averigua que su padre padece del corazón.
09,55 Avance Telediario
10,00 El día por delante. Incluye: «El derecho de amar», episodio número 140. Adriano desea dejar todo solucionado con su madre antes de fugarse con Rosalía. «Santa Bárbara», episodio número 162. Con la ayuda de Marcia, Gina logra huir del hospital y se refugia en casa de Mason. A las 13,00: Avance Telediario. A las 13,05: Dibujos animados: «Isidoro».
14,00 Informativo territorial
15,00 Telediario
15,30 A mi manera. Incluye: Cheer's. «Sam pone la otra mejilla». Sam inventa una fantástica historia sobre la herida que se ha hecho en la cara. A Diana no le convence. Dirección: Jesús Hermida.
17,50 Barrio Sésamo
18,20 Cuentos del buey. Ultimo episodio.
18,50 Apaga y vámonos
19,20 Entre líneas. Incluye: Reportaje: escritores y televisión. Entrevistas a Luis Landero y José M.ª Merino y «Escaparate de novedades».
19,50 Como en los viejos tiempos. «Inclinando la balanza». Hester cree que Willuiam está gordo y decide ponerle a régimen pero William no está muy conforme...
20,20 Informativo territorial
20,30 Telediario
21,00 El tiempo
21,15 La luna. Dirección y presentación: Julia Otero.
22,20 Sesión de noche. Ciclo Montgomery Clift: «Vencedores o vencidos».
01,30 Telediario y Teledeporte
02,05 Testimonio
02,10 Filmoteca del martes. «El hijo de Caid».

Segunda cadena

08,00 Con tu cuerpo
08,15 Dibujos animados
08,30 Cursos de idiomas
09,00 El salero (R)
10,00 Hoy a las 10
11,00 Nanny. «Una jaula vacía». Bárbara consigue restaurar la paz en casa de los Quinn. El nacimiento de la niña en la que tantas esperanzas e ilusiones había npuesto, trae la tragedia a la casa...
12,00 Las doce en punta
13,00 Eurodiario
13,30 La cometa blanca
14,00 3 por 4
15,00 Misterios sin resolver
15,50 Tira de música
16,40 Cristal. Episodio número 12. Siguen los problemas entre Victoria y Alejandro, incluso piensan en separarse.
17,25 El tiempo que vivimos
18,20 Hannay. «Justicia cumplida».
19,15 El mirador
19,30 Cerca de las estrellas
22,00 Noticias
22,30 La casa por la ventana
23,30 Yo, Claudio
00,25 Tendidio cero
00,55 La noche
02,15 Despedida y cierre

El entrevistado de esta noche en «La Luna» puede dar buen juego, pues se trata del vicepresidente del Gobierno, Alfonso Guerra.

Una hemeroteca breve a su servicio

***

Un libro hecho con retazos del Diario, de acontecimientos que vivieron nuestros bisabuelos, abuelos, padres y nosotros mismos en el Burgos de los siglos XIX y XX

***

De venta en todas las librerías y quioscos de Burgos y su provincia

TOMO II «UN SIGLO DB»

A un precio popular: 450 Ptas.

«Un siglo DB»

La Historia a través de Diario de Burgos

TOMO II

Don .....
Calle ..... Telf. .....
Población / Provincia ..... C.P. .....
Desea recibir ..... ejemplares II TOMO
Desea recibir ..... ejemplares I TOMO
«Un siglo DB» a 450 Ptas. cada tomo

○ Contra reembolso
○ Talón nominativo

Fecha y firma

Sólo para fuera de Burgos

Enviar a: **Diario de Burgos, S.A. Departamento Relaciones Públicas. C/. San Pedro de Cardeña, 34. 09002 — BURGOS.**

M.C.D 2018

AGENDA

Santoral

Ss. Urbano V, Anastasio I, Sindimio, pp.; Nemesio, Darío, Zósimo, Segundo, Ciriaco, Pablo, Anastasio, Maura, Eusebio, Marcelo, Hipólito, Máximo, Adria, Fausta, Polieuto, ms.; Gregorio, Crescencio, obs.; Protasia, v.; Riberto, ab.; Timoteo, anac.

Misa: De Feria.

Registro Civil

Nacimientos. — María Camarero y Güemes, Jorge Medrano y Gómez, María González y Tobes, Marta Barriuso y Revilla, Jénifer Muñoz y Vallejo, Marta Cantero y González, Pablo Ricardo Gutiérrez y Manso, Carlos Arreba y Mozo, Sergio Medina y Rodríguez, Rubén Berezo y Mamolar, Patricia de la Fuente y Fernández Cedrón, Celia de la Fuente y Fernández Cedrón, Sergio Romo y Oliver, María Teresa González y Lozano, Paula Rivar y Almeida, Isabel Castro y Santamaría.

Defunciones. — Radigundis Rodrigo y Rodrigo, de Los Ausines, 83 años, Cecilio Maté y Pascual, de Villafruela, 77 años, Gloria Riaño y Abaigar, de Sajarra, 83 años, Domingo Moral y Ruiz, de Hoyuelos de la Sierra, 73 años, Francisca Oyarvidey Pérez, de Pineda de la Sierra, 84 años, Angel Acha e Infante, de Belorado, 66 años, Timoteo Luis Gómez y Hernáez, de Miranda de Ebro, 54 años, Consuelo Alonso de Santocildes y Cuéllar, de Briviesca, 79 años, Vicenta Terradillos y Fernández, de Villalebado, 44 años, Eusebio Pardo y Casado, de Burgos, 68 años.

FUNERARIA
San José
SERVICIO PERMANENTE
CAPILLAS VELATORIAS
Avda. del Cid, 83
Tfnos. 20 94 52 - 22 29 07

Farmacias

Servicio de guardia. — De nueve y media de la mañana a once de la noche, Castellanos, Espolón, 22. Requejo, Avenida Reyes Católicos, 20 (Edificio Torquemada). Uzquiza, Eladio Perlado, 33 (Gamonal).

Servicio de urgencia. — De once de la noche a nueve y media de la mañana, Castellanos, Espolón, 22.

Cupón Pro-ciegos

CUPON PRO CIEGOS
Nº 54.611
premiado
MUEBLES evelio
Gral. Yagüe, 32

Lea siempre
Diario de Burgos
Burgos es cosa nuestra

Boletín meteorológico

Datos recogidos ayer en el Observatorio Meteorológico del aeródromo militar de Villafría.

Barómetro. — Presión atmosférica, 674,5 milímetros de mercurio.

Temperatura ambiente: Máxima, de 9,2 grados a las 4 horas.

Mínima, de 7,2 grados a las 10 horas.

Viento: SO.

Humedad: 83 %.

Lluvia: 3,3 %.

Taxis

Avda. Cid. Res. Sani.	22 80 56
P. Sto. Dom. Guzmán	20 30 55
Conde Jordana	20 30 88
Plaza de Vega	26 28 62
Avda. Eladio Perlado	21 96 97
C/. Vitoria (B. J. XXIII)	22 44 06
P.° de los Pisones	26 32 35

Urgencias

Servicio de Policía	0 91
Serv. Pol. Municipal	0 92
Policía Municipal	28 88 34
y	28 88 39
Guardia Civil	22 90 04
Comisaría	23 59 12
y	23 69 01
Gobierno Civil	20 55 00
Jefatura de Atestados	23 24 11
Jefatura Prov. Tráfico	22 11 12
Bomberos (emerg.)	0 80
y	28 88 38
Casa de Socorro	26 14 10
Hospital G. Yagüe	28 18 18
S. S. (Urgen. Resi.)	28 18 00
A. Alcoho. Anó.	23 65 52
S.O.S. droga	26 36 00
Cruz Roja	22 15 00
Hospital Provincial	23 50 11
Teléfono Esperanza	20 42 42
Gas Natural, averías	23 44 00
y	23 45 00
Iberduero, avisos	22 10 81
Ambulancia (partc.)	20 94 52
RENFE	20 35 60
Obras Públicas	22 45 00
Tele Ruta	91-4417222

Miranda de Ebro

Bomberos	31 00 00
Guardia Civil	31 00 39
Seguridad Social	32 06 08
Cruz Roja	31 00 37
Policía	31 00 95

Aranda de Duero

Bomberos	50 07 98
Guardia Civl	50 00 86
Cruz Roja	50 26 18
Policía	50 29 04
Gas Natural	50 06 04

Lerma

Guardia Civil	17 00 37
Cruz Roja	17 00 60

Roa

Guardia Civil	54 00 13
Cruz Roja	54 01 84

Medina de Pomar

Guardia Civil	11 07 06

Briviesca

Cuardia Civil	59 00 34
Cruz Roja	59 08 28

Belorado

Guardia Civil	58 00 46
Cruz Roja	58 01 89

Villarcayo

Guardia Civil	10 00 17
Cruz Roja	10 01 18

Salas de los Infantes

Guardia Civil	38 00 10
Ambulancia Municipal	38 00 21
Serv. Prev. y Salv.	38 09 89
y	38 00 21

Villadiego

Guardia Civil	36 00 04
Ambu. e Incendios	36 00 04
y	36 00 01

Medina de Pomar

Guardia Civil	11 07 06

Espinosa de los Monteros

Guardia Civil	12 00 05
Cruz Roja	12 03 93

Melgar de Fernamental

Guardia Civil	37 20 18
Ambulancia:	
Guardia Civil	37 20 18
Centro G. Médicas	37 24 93

Valle de Mena

Cruz Roja	12 62 92

Monumentos de Burgos

Horario de visita

Catedral.— Todos los días, 10,00-13,30 y 16-18,30.— 200 pts. y 125 grupos de 10.

Colegiata de Covarrubias (Telf. 403011). — Laborables: Sólo a las 10,30-1,30-4,30-6 y 7,30. Festivos: De 10 a 2 y de 4 a 7,30. 100 pesetas y grupos 50 pesetas. (Misa con órgano los domingos a las 12). Los martes no hay visitas.

Iglesia de San Nicolás.— Laborables, 18,30-20,00 horas. Lunes, 9,00-14,00 y 17,00-21,00. Sábados, 9,00-14,00 y 18,30-20,00. Festivos, 9,00-14,00 y 17,00-18,00.

Iglesia de San Esteban.— Llamar a la casa parroquial: 20 70 95.

Museo Monográfico de pintura «Marceliano Santa María».— Lunes, cerrado. Laborables, 10,00-14,00 y 17,00-20,00.— Domingos, 10,00-14,00.— 25 pts. Gratis colegios y estudiantes con profesores.

Museo arqueológico «Casa de Miranda».— Lunes, cerrado. Laborables, 10,00-13,00 y 17,00-19,00. Festivos, 10,00-13,00.— Extranjeros, 200 pts. Españoles, gratis con el D.N.I.

Monasterio de las Huelgas.— Lunes, cerrado. Laborables, 11,00-14,00 (última visita 13,15) y 16,00-18,00 (última visita 17,15). Festivos, 11,00-14,00 (última visita 13,15).— 300 pts. persona. 225 pts. grupos superiores a 10 personas. 100 pts. colegios, profesores y jubilados.

Cartuja de Miraflores.— Visita laborables, 10,15-15,00 y 16,00-18,00. Visita festivos, 11,20-12,30, 13,00-15,00 y 16,00-19,00.

Iglesia de Santa Agueda.— Abierta horas de culto.

Iglesia de San Gil.— Abierta horas de culto.

Iglesia de San Lorenzo.— Abierta horas de culto.

Iglesia de San Lesmes.— Abierta horas de culto.

Monasterio de San Pedro de Cardeña.— 100 pts.; 75 pts. grupos de 30, colegios, 50 pts.

Monasterio de Santo Domingo de Silos.— Laborables, 10,00-13,00 y 16,30-18,00. Festivos, 16,30-18,00.— 100 pts. Grupos de 25 y estudiantes, 50 pts. Misa (canto Gregoriano): Laborables 9,00. Festivos, 12,00. Vísperas (canto Gregoriano), 19,00.

Talleres

Ayuda automovilística RACE

Burgos: Talleres Automoderno ☎ 224809 y 209039.
Briviesca: Autorreparaciones Briviesca ☎ 590707 y 591045.
Aranda de Duero: Talleres De la Puente ☎ 500347 y 503856.
Espinosa de los Monteros: Talleres José Luis ☎ 120294.
Medina de Pomar: Garaje Samuel ☎ 110453 y 110306.
Miranda de Ebro: Garaje Tamayo ☎ 310112 y 310549.
Lerma: Talleres Madrid-Irún ☎ 170085 y 170222.
Pancorbo: Garaje Aldama ☎ 354064.
Hontoria del Pinar: Talleres Santiago Muñoz ☎ 386054.
Oña: Talleres Ventura Velasco ☎ 300044.
Salas de los Infantes: Talleres Celes ☎ 380147.
Miranda de Ebro: Talleres Escudero S. L. ☎ 310079.
Villadiego: Talleres Conrado ☎ 360138.
Cilleruelo de Bezana: Talleres El Escudo S. L. ☎ 153086 y 153036.

Coches de línea

Salidas a:
Adrada de Haza: 14,00 (lu., mi., vi.: 18,00, fes. no)
Aguilar de Campoo-Cervera de Pisuerga: 9,30 (ju. y sa.)
Aguilar de Campoo-Cervera de Pisuerga: 17,00 (diario, dom. y fes. no)
Aranda de Duero: 7 - 10,45 - 13,00 - 13,30 - 15,30 - 17,30 - 19,30 (diario, dom. no)
Arenillas de Riopisuerga: 14,00 - 19,00 (diario, sab.: 14,00, dom. y fes. no)
Arija: 17,30 (lu., mi., vi.: 18,00, fes. no)
Alar del Rey: 17,30 (diario, vi.: 18,30, sab.: 13,30, dom. y fes. no)
Barcelona (directo por autopista): 10,45 15,00 - 23,00 (diario, dom. no)
Belorado: 13,30-18,15 (diario, vi.: por Cerratón 19,00, dom. y fes. no)
Bilbao (directo): 10,30-16,00 (diario, dom. y fes. no)
Bilbao: 7,00-12,00-14,00 (diario, dom. y fes. no)
Bilbao-Espinosa de los Monteros: 14,00-18,00 (diario, dom. y fes. no)
Briviesca: 7,45 - 10,30 - 12,30 - 13,30 17,45 - 19,30 (diario, sab.: 17,45-19,30, dom. y fes. no)
Cabia (por Cayuela-Albillos): 18,30 (lun. y vi., fes. no)
Carcedo de Burgos: 12,45 (vi. fes. no)
Castrojeriz-Arenillas: 14,00 (diario; ju. dom. y fes. no)
Covaleda: 18,30 (diario, dom. y fes. no)
Fresneda de la Sierra: 19,30 (diario, dom. y fes. no)
Frías-Oña: 17,45 (diario, sab.: 13,30, dom. y fes. no)
Fuentes de Oñoro-Ciudad Rodrigo-Salamanca-Zamora-Toro-Valladolid-San Sebastián-Irún: 16,30 (diario, dom. no)
Hoyales-Roa: 18,00 (lu., mi., vi., sa.: 14,00, fes. no)
Irún-San Sebastián-Valladolid-Toro-Zamora-Salamanca-Ciudad Rodrigo-Fuentes de Oñoro: 10,30 (diario, dom. no)
León: 12,00 (diario, dom. y fes. no)
Lerma (por Tordueles): 14,00 (mi., sa., fes. no)
Lerma (por Tordueles): 14,00 - 18,30 (lu., ma., ju., vi.: 19,15, fes. no)
Logroño (por Briviesca): 7,45 - 10,30 12,30 (diario, dom. y fes. no)
Logroño (por Belorado): 8,30 - 13,00 16,30 - 20,15 (diario, dom. y fes. no)
Los Balbases: 18,30 (lu., vi.: 19,00, fes. no)
Madrid: 10,45 - 12,00 - 15,30 - 17,30 20,00 - 22,15 (diario)
Madrid (Bus-Expres): 7,30 (diario, dom. y fes. no)
Mahamud-Presencio-Arcos: 18,30 (ma., mi., ju., fes. no)
Melgar de Fernamental: 13,30-19,30 (diario, dom. y fes. no)
Melgar de Fernamental-Osorno: 17,15 (diario, dom. y fes. no)
Miranda de Ebro: 13,30-17,45 (diario, sab.: 17,45, dom. y fes. no)
Miranda de Ebro (directo autopista): 6,45 (diario, sab., dom. y fes. no).
Oña-Trespaderne: 13,30 (lu., mi., vi.)
Palencia-Valladolid: 8,00-13,30-17,30 (diario, dom., fes. no)
Pedrosa del Príncipe-Astudillo: 17,30 (diario, vi.: 18,30, dom. y fes. no)
Baltanás-Peral de Arlanza-Villahoz: 18,30 (diario, vi.: 19,00, sab.: 14,00, dom. y fes. no)
Poza de la Sal: 17,45 (diario, sáb.: 13,30, dom. y fes. no)
Salidas Padrones: Padrones-Aguas Cándidas (sábados). Hozabejas-Terminón: 17,45 (vi.). La Parte-Salas (lu. y vi.). Rojas-Llanos (mi. y sa.). Rioseras-Salas (ma.). Ríocerezo-Salas (ju.).
Pradoluengo: 13,30 (diario, dom. y fes. no)
Quintana del Pidio-Roa: 18,00 (ma., ju., fes. no)
Quintanilla Cabrera-Jaramillo de la Fuente: 18,00 (vi., sa.: 14,30, fes. no)
Rabé de las Calzadas: 13,30 (vi., fes. no)
Roa de Duero:18,00 (diario, sa.: 14,00, dom. y fes. no)
San Sebastián: 10,45-18,30 (diario, vi. y vísperas fes., 22,15)
Santander-Ontaneda: 10,00-15,30-22,15 (diario)
Santibáñez Zarzaguda: 14,30 (diario, dom. y fes. no)
Santo Domingo de la Calzada: 8,30-13,00-16,30-20,15 (diario, dom. y fes. no)
Santo Domingo de Silos-Caleruega: 17,00 (lu., ma., mi., ju., vi.: 18,30, fes. no)
Santo Domingo de Silos-Caleruega: 14,00 (sa., fes. no)
Sasamón: 13,30 (diario, dom. y fes. no)
Sasamón-Grijalba-Herrera de Pisuerga: 17,30 (diario, vi.: 18,30, dom. y fes. no)
Soria: 7,15-14,00 (diario, dom. y fes. no)
Tinieblas de la Sierra: 19,30 (vi., fes. no)
Tobar: 19,15 (ma., mi., ju., vi., sa.: 13,30)
Tordómar: 18,30 (lu., vi., sa.: 14,00, fes. no)
Torrelavega: 10,45 (diario)
Tórtoles de Esgueva: 13,45 (lu., mi. y sa., fes. no)
Tórtoles de Esgueva: 17,30 (diario, vi.: 18,30, sa.: 13,45, dom. y fes. no)
Villadiego: 9,30 (lu., fes. no)
Villadiego: 13,30-17,30 (diario, vi.: 18,30, dom. y fes. no)
Villadiego: 19,15 (lu., vi., fes. no)
Villahoz: 14,00 (ma., vi. sa., fes. no)
Vitoria-Eibar (directo): 16,30 (diario, dom. y fes. no)
Valladolid (directo): 8,00-16,00 (diario, dom. y fes., no).

Servicio domingos y festivos

Aranda de Duero: 10,00 - 13,00 - 19,00 -21,00
Aguilar de Campoo: 17,00
Bilbao: 9,00-17,00-21,00
Briviesca: 9,30-19,00-23,00
Briviesca-Poza-Frías: 9,30
Logroño (por Belorado): 13,00 16,3020,15
Logroño (por Briviesca): 19,00
Madrid: 10,45 - 12,00 - 15,30 - 17,30 20,00 - 22,15 - 24,00
Melgar de Fernamental: 19,00-23,00
Barcelona (directo por autopista): 16,00-23,00
Regumiel de la Sierra (Soria): 9,00
San Sebastián: 10,45-18,30-23,15
Santander: 10,00-15,30-20,00
Sasamón-Grijalba: 23,00
Torrelavega: 10,45
Tórtoles de Esgueva: 9,30
Valladolid: 20,00
Villadiego: 23,00

Servicios Internacionales

París-Tours-Burdeos (Bus-express): (vi., 17,00).
París-Tours-Burdeos: (ma., ju. y vi., 22,00).
Lyon-Nimes-Toulouse-Besancon: 17,30 (ma., ju., sa.)
Suiza: 17,30 (ma., ju. sa.)
Holanda: 21,30 (jueves)
Alemania y Bélgica: 2,00 (mi., sa.)
Londres: (ma. y vi., 8,30; mi. y sa., 12,30).
Bélgica-Alemania-Holanda: 18,00 (jueves)

Crónica del tiempo

F. Medina

Situación atmosférica actual y evolución probable

Las altas presiones aparecen ayer, como ven en el grabado, sobre el Norte de Africa y se extienden a buena parte de la mitad Suroriental de la Península, y a las Canarias, mientrs que el resto de España, por el contrario, queda bajo el radio de acción de las depresiones atlánticas. Se producirá, pues, una mejoría por la mayor parte de nuestras regiones, pero será lenta e incompleta.

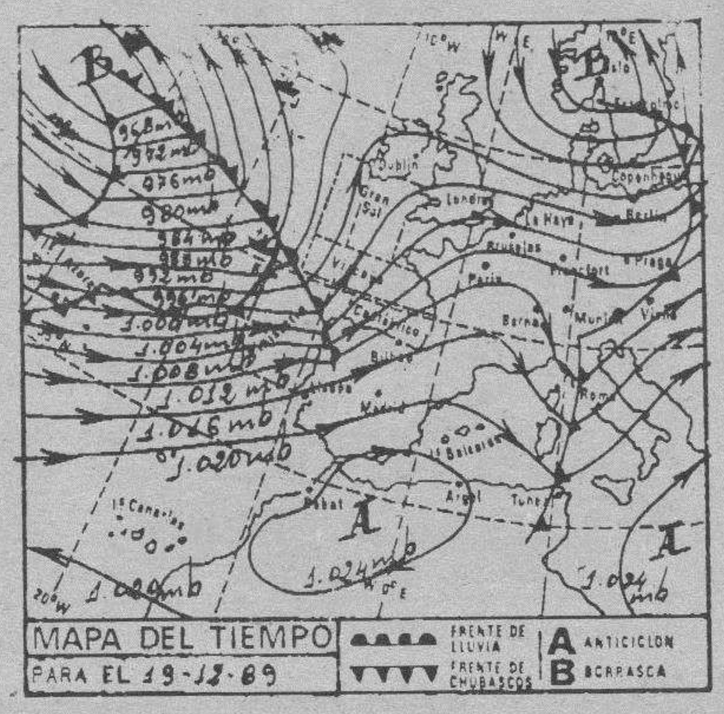

El tiempo para hoy

Ostensible mejoría del tiempo en las Canarias y cuadrante Suroriental de la Península, aunque con bastantes nieblas o neblinas matinales sobre todo en el Sudeste, pero tendiendo progresivamente, a lo largo del día, a mejorar claramente. En el resto de españa predominarán los cielos nubosos con algunas precipitaciones, siendo de nieve o aguanieve por encima, más o menos, de los mil metros. Por lo general, serán más probables en Galicia, Castilla-León y Norte de Extremadura. Los vientos serán generalmente de Poniente, más fuertes en Galicia, Cantábrico, Cataluña e interior peninsular.

Temperaturas a las 13 horas de ayer:

Bilbao 18, Santander 17, Oviedo 12, San Sebastián 16, Vitoria 12, Pamplona 13, Logroño 16, León 8, La Coruña 14, Valladolid 9, Avila 8, Burgos 8, Soria 9, Zaragoza 17, Barcelona 17, Valencia 16, Madrid 11, Sevilla 16, Málaga 16, Cádiz 16, Palma de Mallorca 21 y Las Palmas de Gran Canaria 24.

Otras del resto de Europa:

Amsterdam 10, Atenas 18, Berlín 11, Berna 8, Bonn 11, Bruselas 12, Copenhague 8, Dublín 3, Frankfurt 13, Ginebra 7, Hamburgo 11, Lisboa 13, Londres 10, Milán 8, Estocolmo 4, Niza 12, Oslo 1, París 10 y Roma 19.

Burgos de ayer

Hace 30 años

- Del DIARIO DE BURGOS de 19 de Diciembre de 1959

—Ya pasan de setenta mil pesetas las recaudadas en favor de la familia del infortunado labrador de Villamiel, asesinado.
—Se concede la Medalla del Trabajo al benemérito médico mirandés don Ramiro Dulanto y Arce.
—Don Carlos Marín de Bernardo, capitán general de Burgos.
—La temperatura máxima de ayer fue de 7,6 grados y la mínima de 6,8.

Hace 60 años

- Del DIARIO DE BURGOS de 19 de Diciembre de 1929

—Mañana, en el Salón «Parisiana» y como complemento del estreno de la película «Legado trágico», de Víctor Mac Laglen, hará su presentación el novel tenor burgalés Antonio Manuel Lozano, cantando romanzas de importantes zarzuelas.
—La temperatura máxima de ayer fue de 8,0 grados y la mínima de 1,3.

Hace 90 años

- Del DIARIO DE BURGOS de 19 de Diciembre de 1899

—Se están realizando con gran actividad los trabajos para la traída de agua potable a Briviesca.
—Se ha recibido el título de veterinario a favor de don Aureliano Quintana Angulo.
—Han terminado los exámenes de cabos para cubrir las vacantes de sargentos.
—La Cámara de Comercio ha trasladado sus oficinas a Huerto del Rey, 23
—La temperatura máxima de ayer fue de 10,0 grados y la mínima de 5,2.

M.C.D 2018

CARTELERA

Cines

AVENIDA. — Hoy, 5,30, 7,45 y 10,30 noche. La película más divertida de la temporada. No morirá de risa... Vivirá de risa. **«Usted primero, por favor».** Humor loco... Loquíssimo. Humor negro... Negríssimo. Divertido, desconcertante, tonto. **«Usted primero, por favor».** Advertencia: Todo parecido de esta película es pura casualidad. **«Usted primero, por favor».** No busque comparaciones. Esta película es única. Mayores 13 años.

CORDON.— (Cine de estreno). 5,30, 8 y 10,30. Del género terrorífico-fantástico, estrenamos la más que impresionante película **«Slugs, muerte viscosa».** Michael Garfield, Kim Terry, etc. Gustan de la sangre, de la carne... humana, viven en las alcantarillas, pero se trasladan viscosamente... **«Slugs, muerte viscosa»** buscándote a tí... (Mayores 18).

CONSULADO. — Hoy, sesiones: 5,30, 7,45 y 10,30 noche. Una película prohibida. «El ministro, la modelo y el espía ruso». Un caso real que escandalizó al Mundo. **«Escándalo».** Cuando el sexo, la corrupción y la política son un mismo juego, es inevitable... el **«Escándalo».** El caso de Christine Keeler hizo tambalearse a un gobierno. Joanne Kilmer y John Hurt. 18 años.

DUCAL. — Hoy, de 4 a 11. El más colosal de los programas. **«No matarás... al vecino».** Tom Hanks. ¡Qué disparate! Te revolcarás de risa. Un film donde todo es posible menos el aburrimiento y **«007 licencia para matar».** Timothy Dalton, como James Bond 007 en la nueva y más reciente creación de la seria de Ian Fleming y como siempre rodeado de exuberantes chicas. Todos los públicos.

GOYA.— (Su sala preferida). Hoy, sesiones: 5,30, 7,45 y 10,30 noche. Un divertidísimo estreno. Han vuelto de la tumba y están preparados para divertirse. **«El regreso de los muertos vivientes».** Regresan los muertos vivientes, dispuestos a matar... ¡Y a hacer reír! Unos muertos vivientes muy especiales. ¡¡Son terroríficamente divertidos!! (13 años).

GRAN TEATRO. — Hoy, 5,30, 8 y 10,45. 3.ª semana de éxito. Ultimos días. La película cumbre del año y la más admirada, **«Black Rain»,** con la más importante interpretación de Michael Douglas, **«Black Rain».** Un film inolvidable, espectacular, de gran tensión y violencia. (13 años). Domingo, a las doce y media de la mañana, gran festival de cine infantil, «Asterix y la sorpresa del César». Precios populares: niños 150 pesetas, mayores 200.

TIVOLI.— (Donde todo el año es temporada). 5,30, 8 y 10,30. Con los geniales Alain Delon y Michel Serrault, del mejor cine negro francés, el estreno policíaco **«No despertar a un policía que duerme».** Un tema fuerte en una fuerte película: ¿Será así el clima de violencia en la ciudad del futuro... o ya está ocurriendo? **«No despertar a un policía que duerme».** (Mayores 18).

Salas de arte

SALA ARLANZON. — De la Caja de Ahorros Municipal. Exposición de Remigio González. Hasta el día 19 de Diciembre. Horas de visita: Laborables, de 12 a 2 y de 7 a 9. Festivos, de 12 a 2.

TAGRA. — Expone acuarelas Carazo, del 9 al 21 de Diciembre de 1989. Horas de visita: Laborables, de 12 a 2 y 7 a 9. Festivos, de 12 a 2.

Salas de fiesta

COTTON.— Vitoria, 56.

DON JAVIER.— Vitoria, 142. Teléfono 213498.

PENTAGONO.— Conde Jordana, 2. Teléfono 202834.

BAMOS.— Calera, 10. Teléfono 234900.

LA FINCA.— Paseo Isla, s/n. Teléfono 234810.

DUETTO.— Avda. Sanjurjo, s/n. Teléfono 202834.

ROMA.— San Pablo, 4. Teléfono 265964.

ARMSTRONG.— Calle Clunia, 13. Teléfono 227266.

Varios

BIG BOLERA AMERICANA.— Cafetería, juegos recreativos, billares, ping-pong, etc. Abierta desde las diez de la mañana. Final Reyes Católicos.

RADIOS

Radio Popular OM: 837 Khz.— 06,03: Onda pesquera. 07,00: Primera hora: Informativo. 07,25: Castilla y León. 07,55: Castilla y León. 08,25: Burgos noticia. 09,00: Protagonistas. 13,03: La rotonda. (Magazine). 13,30: Burgos deporte. 14,00: Burgos noticia. 14,15: Castilla y León. 14,30: Mediodía Cadena COPE. 15,35: El compás. 16,05: Directamente Encarna. 20,00: Noticias de la tarde. 20,30: Castilla y León. 21,03: Popular deportivo. 21,30: Burgos deporte. 22,03: El espejo. 23,00: Un día en España. 00,00: La linterna. 00,30: Sé que estás ahí. 03,00: Juntos en la noche. Cada hora: Boletines informativos. FM: 95,5 Mc. 07,00: Fórmula COPE. 23,00: Ponte guapo. 00,30: Conexión programa nacional. Cada hora: Boletines informativos. Local: 08,00-15,00-20,00. Deportes: 09,00-21,00.

Antena 3 de Burgos 94.3. F.M.: Stéreo. 6,00: El primero de la mañana. 8,30: El primero de la mañana, edición local. 9,00: El primero de la mañana, especial reportajes. 11,35: Viva la gente divertida. 12,05: «Viva la gente de Burgos». 14,05: Antena de Castilla y León. Informativo regional. 14,15: Informativo local. 14,33: Viva la gente del deporte. Edición local. 15,05: Viva la gente de Burgos. 16,00: Viva la gente de la tarde, con los espacios: Informativo de la tarde, viva la gente de la tertulia, viva la gente que pregunta, viva la gente que empieza y viva la gente del cole. 19,05: Antena de Castilla y León. Informativo regional. 19,15: Informativo local. 19,33: Los 33 de Antena 3 (edición local). 20,05: Viva la gente de la música. 20,33: Gomaespuma. 21,33: La salud es lo que importa. 22,30: Hora cero. 24,00: Supergarcía en la hora cero. 1,30: Polvo de estrellas. Justo al finalizar Supergarcía. 4,00: Gomaespuma (repetición). 5,00: Supergarcía (repetición). Noticias a las horas en punto y a las medias.

Radio 80 Serie Oro. (97.1. MHz). — Veinticuatro horas de la mejor música con las 2.000 mejores canciones de las tres últimas décadas.

RNE Castilla y León RNE-1: «El portal 34», programa regional, emisión O.M.-684, de 13,05 a 13,30 h., de lunes a viernes. RN-1: «Club de campo», emisión O.M.-684, de 13,05 a 13,20 h., sólo sábados. RNE-4: «El portal 34», programación regional, emisión F.M.-93,55, de 13,05 a 13,30, de lunes a viernes. RNE-4: «Club de campo», emisión F.M.-93,55, de 13,05 a 13,30 h., sólo sábados. RNE-4: «Qué será, será», emisión F.M.-93,55, de 19 a 20 h., de lunes a viernes. RNE-4: Magazín regional «Ahí te duele», emisión F.M.-93,55, de 9 a 11 h., de lunes a viernes. Emisión regional, programa que dará comienzo a partir del día 9. RNE-5: Magazín local «Como te lo cuento, hotel cinco estrellas», emisión O.M.-1.503, de 9,30 a 13 h., de lunes a viernes. RNE-5: Informativos locales, de lunes a viernes: 9,10 a 9,20 h., 13,45 a 14 h., 19,05 a 19,30 h., sábado: 8,45 a 9 h., 13,45 a 14 h. RNE-5: Programa deportivo «Libre directo», de lunes a viernes, de 15 a 15,30 horas, sábados y domingos, de 14,30 a 15 h., emisión O.M.-1.503.

Radio Castilla-SER O. M. 1.584 Kc. — 6,00: Matinal SER, con información a las 7,20, 7,50 y 8,40. 9,00: Hoy por hoy, con Iñaki Gabilondo. 12,30: Magazine local. 14,00: Informativo hora 14. 15,05: Programa deportivo local. 16,05: Programa musical. 17,00: El sermón, con Angel Casas. 19,05: Magazine local. 20,00: Informativo hora 20. 21,05: Sorteo ONCE. 22,00: Coplas de mi SER. 23,00: Hora 25. 00,00: Ventana al deporte. 1,00: La ventana indiscreta. 4,00: De la noche a la mañana. A todas las horas informativo SER.

Radio Castilla-40 Principales (89.1 MHZ). Programación durante 24 horas.

RESTAURANTES

ALMUERZOS TONI. — Meriendas, cenas, menús variados, 650 pesetas. Especialidad en alubias con almejas, pimientos rellenos de merluza, rabo de buey, cazuelitas variadas. Lunes cerramos. Regino Sainz de la Maza, 10. ☎ 272102.

ASADOR LOS TRILLOS.— Horno a la vista. Sólo cordero asado con ensalada, torta y jarro de vino de ribera. Para pinchar, chorizo a la brasa, morcilla, pimientos asados con anchoa y poco más. Alguna chuletilla a la brasa y cabecillas, los jueves, las cabecillas a 250 pesetas. También asamos para llevar. Estamos en El Hospital del Rey. ☎ 262877. Abierto todos los días.

BAR RESTAURANTE «EL REY DE LA GAMBA». — En estas fiestas de Navidades encargue su marisco en el puerto de Burgos, el «Rey de la Gamba». Especialidad en toda clase de marisco, en Alfonso X el Sabio, 46. ☎ 238683.

CAMPING FUENTES BLANCAS. — Abierto todos los fines de semana. Especialidad en paellas y comida casera. ☎ 233481.

CASA AZOFRA. — Asador restaurante. Especialidad en cordero asado al horno de leña. Asamos para llevar. Por encargo saborée nuestra olla podrida. C/. Hospital del Rey. Reserva mesas ☎ 205973.

FORNOS. — Restaurante-churrería. Abierto desde las 5 madrugada. Chocolate con churros 150 pesetas. Menús del día 600 pesetas, 4 menús diferentes, todos los días. Precios especiales para grupos. Menús Comuniones, Bautizos, etc. Consúltenos. Estamos calle Merced, número 17. ☎ 206196.

LA VARGA. — Especialidad: entremeses y pescados. Carretera Madrid-Irún kilómetro 232. A 5 kilómetros de Burgos. ☎ 201640.

LA TABERNA DEL MAR. — Comer en el puerto, sin salir de Burgos. Pescadito frito, pimientos rellenos de merluza. Chipirones rellenos, ensalada, embutido ibérico, patés variados, chuletón, merluza plancha. En Regino Sáiz de la Maza, 5. ☎ 272720.

MESON DE LOS INFANTES. — Especialidades olla podrida, lentejas medievales, cochinillo asado. Corral de los Infantes. ☎ 205982.

MESON DEL VENA. — Dos menús diferentes del lunes a viernes, a 750 pesetas. Menú típico castellano. Sopa castellana, cordero asado con ensalada, postre del abuelo, vino de ribera 1.700 pesetas. C/ Alférez Provisional (frente Iberduero). ☎ 221551.

MESON LA PIEDRA. — Especialidades: carnes y pescados, cordero asado y paella de encargo, sabrosas cazuelitas. San Pedro y San Felices, 45. ☎ 268925. Cerramos lunes no festivos.

CHINA. — Excelente comida china, precio asequible, también puede llevarse a casa. C/. Corral de los Infantes, Arco Santa María. ☎ 205997.

SAN AMARO.— Especialidad en carnes a la brasa, parrillada de pescado. Postres caseros. Carretera Valladolid, s/n. ☎ 201707.

SANTANDER. — Menús diarios 800 pesetas. Platos combinados. Especialidades: merluza rellena de salmón, escalopines marsala. Santander número 6 ☎ 230899.

TORRES. — Especialidad: cordero asado al horno de leña. Bodas, comuniones y banquetes. Esquina calle Vitoria número 228 (Gamonal). ☎ 220132.

LA CUEVA. — Especialidades sopa serrana, merluza donostiarra. Plaza Santa María, 7. ☎ 208671. Cerrado domingos noche.

RESTAURANTE GAMONAL.— Menú diario para comer como en casa. Gran variedad. Reserve su mesa en calle Vitoria, 191. ☎ 200036.

RESTAURANTE COPACABANA.— Especialidad en carnes y pescados. Miércoles: Olla podrida. Un menú diario de 600 pesetas. Avenida de la Constitución, 3. ☎ 227199.

RESTAURANTE «LA RIOJANA». — Especialidad de la casa: pimientos rellenos, lechazo asado, bacalao a la riojana. Cocina casera. Menú 730 pesetas. En Avellanos, 10. ☎ 206132. Burgos.

LA CABAÑA ARANDINA.— Donde es norma comer bien. Deléitese con las más variadas cazuelitas, tigres, bravas, calamares, pulpo, boquerones, morritos y la auténtica morcilla de Burgos, en calle Sombrería, 21. ☎ 261932.

MESON LA CAZUELITA.— El arte de comer. Jamón, chorizo, tortillas, callos, etc. Gran variedad. Santa Clara, 43. ☎ 276260.

«RINCON DE BURGOS».— Plaza Santa María, 4. ☎ 206438. Todos los domingos «Gran Alubiada». Precio por persona 750 pesetas. Sugerencias del Chef: Merluza a la «Bella Easo». Solomillo al Foie. Entrecotte a la pimienta verde. Esmerado servicio a la carta. Reserve su mesa con antelación.

CAFETERIA AVENIDA.— Totalmente reformada. Nueva dirección. Abierto desde las 7 de la mañana. Desayunos, almuerzos, comidas, cenas, banquetes, reuniones y comuniones. Jueves, olla podrida. Cocina casera. Especialidad de la casa: Escalopines Avenida. Nos encontramos en Avenida del Cid, número 92 (junto al ambulatorio). ☎ 221022.

RESTAURANTE DE ANGEL.— Especialidad en pescados. Caza en temporada. Cocina castellana. Repostería casera. Tres menús diferentes diarios por 700 pesetas. Restaurante de Angel. 80 plazas. Fernán González, 36. ☎ 208608.

FONTANA DI TREVI.— El Paraíso de las delicias italianas en Burgos. Paté original de foi-gras, ensalada de mar, solomillo de jabalí en salsa de vino y ciruela, pasta fresca, postre Fontana, helado de producción propia, pan fresco todos los días, toda la variedad de vino italiano y menú sorpresa: 2.300 pesetas. Reserve ya su mesa para la gran cena de Nochevieja en Fontana di Trevi, en Avenida del Vena, 6. ☎ 220874.

CAFE BAR EL YATE.— Ambiente serio y selecto. Especialidad de la casa: viernes, sábados y domingos, setas al capricho y champiñón al nuevo oleaje, acompañado de gambas, sepia, calamares y tigres. Meriendas a base de ensaladas combinadas, cecinas y jamones caseros, lomos, chorizo, lenguas ibéricas y quesos. Los productos de Obregón en calidad es la mejor. «Pruebe». Santa Clara, número 51. ☎ 264091.

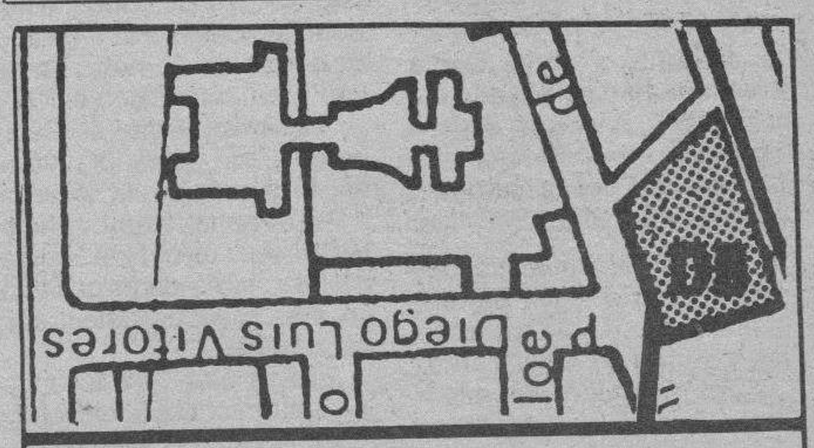

Diario de Burgos

C/. San Pedro de Cardeña, 34

Diario de Burgos

Se vende en el día en:

ARANDA DE DUERO

- Victorino Calvo. Kiosco.
- Kiosco Angulo. Plaza Virgencilla, s/n.
- Florencio Fernandez. Av. Castilla, 8.
- Kiosco «El Pito», Av. de los Caidos, s/n.
- Kiosco Poligono Residencial. Plaza Mediterraneo, s/n.
- Kiosco Avelino. Comandante Requejo, 5.
- Kiosco Santa Catalina (Junto a la Parroquia). Av. Burgos, s/n.
- Estación de Servicio Tamaca. Avda. Castilla.
- Juan Martinez. Estación Autobuses.
- Pilar Alvarez. Avda. Luis Mateos, 1.

MIRANDA DE EBRO

- Pilar Narro Bravo. Comuneros de Castilla, 5.
- Pilar Garcia de Albéniz. Kiosco. Carretera Logroño, 7.
- Purificación Zubizarreta Cañas. Estación, 48.
- Biblioteca Estación. Anden Norte.
- Librerias de Estación ff.cc. (Z.B.).
- Celestina Garrido. Kiosco Prensa. C/. Estación.
- Celestina Garrido. Venta de Prensa. C/. Vitoria, 19.
- Libreria Malfaz. San Agustin, 3.
- Libreria Erri. Real Aquende, 57.
- Juan F. Figuero. C/. del Rio, s/n. Kiosco.
- Antonia Garrido. Libreria. Real Allende, 26.
- José Ramón Aliende Rios. Kiosco Prensa. C/. Francisco Cantera. Esq. Alfonso VI.
- Manuela Resa Martinez. Alfonso VI, 56.
- Antonio Crespo. Ctra. Logroño, esquina Las Conchas, junto iglesia. Kiosko Prensa.
- Inés Merino. Plaza Prim. Kiosco.
- Hotel Tudanca.
- Vicente Rojo. Ramón y Cajal, 2.

MADRID (13,30 h.)

- Gta. Ctro. Caminos-Sta. Engracia.
- Agustin de Foxá-Pl. de Castilla.
- Pl. Cuzco-P.º de la Castellana.
- Concha Espina, 6 (Estadio S. Bernabéu).
- Cibeles-P.º del Prado.
- Cibeles-Pasaje.
- Alcalá, 50.
- Pl. de las Cortes.
- Alcalá, 39.
- Alcala 185.
- Sol, 1.
- Sol, 11.
- Sol, 13.
- Mayor, 5.
- Pl. de Isabel II (Opera).
- Quintana, 19.
- Princesa, 65.
- Princesa, 56.
- Gran Vía, 39.
- Gran Via, 38.
- Montera-Gran Via.
- Pta. de Alcalá, 2.
- Goya, 63.
- J. Hurtado de Mendoza-Dr. Fleming.
- Pl. de España, 2.
- P.º del Prado, 20.
- Alenza, 20.
- Plaza Santa Barbara.

LOGROÑO

- Jesusa Fernández. Kiosko Rosaleda.
- Pedro Uruñela Nieto. Muro del Carmen, 2.

BILBAO

- Libreria J. Guinea. C/. Elcano, 25.

BARCELONA (19,30 h.)

- Kiosco Estación Renfe (Sants).
- Kiosco Plaza Universidad. Aribau.
- Kiosco Cataluña. (Frente al Corte Inglés).
- Kiosco Puerta del Angel. (Frente Galerias).
- Kiosco Ramblas. C/. Carmen.
- Kiosco Ramblas. C/. Hospital.
- Kiosco Paseo de Gracia. Diagonal.
- Kiosco Paseo de Gracia. Provenza.
- Kiosco Paseo de Gracia. Diputación.
- Kiosco Plaza Urquinaona.
- Kiosco Riera Blanca, 4. (Frente Nou Camp).

VALLADOLID

- Plaza Mayor (frente al Club del Fumador).
- Plaza de España (Banco).
- Huerta del Rey (calle José Luis Arrese).
- Paseo de Zorrilla (Corte Inglés).
- Paseo de Zorrilla (iglesia de San Antonio).
- Estación del Ferrocarril
- Universidad.

Diario de Burgos

Fundado en 1891

Medalla de Oro de la Ciudad

DECANO DE LA PRENSA BURGALESA

Edita: DIARIO DE BURGOS, S. A.

Presidente y Gerente: Angel León Albarellos

Director: Vicente Ruiz de Mencía
Redactores Jefes: Juan José Calleja López
Jaime Valdivielso Carcedo.

Redacción.— Roberto Granja Albarellos, Alfonso Salgado Espinosa, Javier Salgado Espinosa, J. Angel Gozalo Antón, José Luis Saiz Santos, Ana Isabel Angulo Estefanía, Mery Varona Rojas, Antonio José Mencía Gullón, Inmaculada Pascual Navarro, Guillermo Alonso Balbás, Ricardo Ruiz Nebreda y Elena Moreno Jordana. *Fotografía:* Lorenzo Matías Rodríguez y Angel Ayala Fraile.

Delegación Aranda de Duero: M.ª Aurora Lázaro Muñoz, C/. Hospicio, 16, bajo C. ☎ 505917.

Delegación Miranda de Ebro: M.ª de los Angeles Crespo Sánchez, Ronda del Ferrocarril, 77, 4.º B. ☎ 314620. Salvador Moneo, C/. Logroño, 1. ☎ 311761.

Administrador Gral.: Gonzalo Albarellos Carrascal

Dpto. Publicidad y Relaciones Públicas: Mariano González Hernando
Producción: Javier Gutiérrez González
Dpto. Distribución y Ventas. Jesús López Pérez.
Regente y Coordinador Talleres: Gonzalo Bárcena Alonso

Redacción, Administración y Talleres: San Pedro de Cardeña, 34. 09002-Burgos. Red. ☎ 267280. Adm. ☎ 268375 - 265768. Télex 39703. Fax 268003. Apartado de Correos, 46.- C. P. 09080. Depósito Legal BU-5-1958.

M.C.D 2018

Diario de Burgos

Los testigos del asesinato de los jesuitas en El Salvador denuncian presiones

Washington (Efe).— Los testigos del asesinato de seis jesuitas, que relacionaron a miembros del Ejército salvadoreño con el crimen, denunciaron que los investigadores que les han interrogado en Estados Unidos hicieron, bajo amenazas y presiones, que se retractasen de sus declaraciones.

Lucía Barrera de Cerna, que junto con su marido, Jorge, presenció el 16 de noviembre en San Salvador el asesinato de los seis sacerdotes y de dos mujeres que trabajaban con ellos, declaró al "The New York Times" que los investigadores salvadoreños y estadounidenses la han acusado en repetidas ocasiones de mentir y la han amenazado con deportarlos a ambos a El Salvador.

No obstante, el portavoz de la Casa Blanca, Marlin Fitzwater, dijo ayer que los testigos han sido tratados "con justicia" y que "no creemos de ninguna manera en esas versiones".

El matrimonio, que tras permanecer escondido en la Embajada de España en San Salvador, fue llevado el pasado mes a Miami (Florida) para proseguir la investigación protegido por la Oficina Federal de Investigaciones (FBI), declaró que se sintió tan presionado y amedrentado en los interrogatorios que se retractó de su versión.

La pareja aseguró que en varias ocasiones les preguntaron quién les había instigado a "decir esas mentiras", y que un investigador le preguntó a Jorge Cerna cuánto le habían pagado los jesuitas, y si estaba seguro de que su mujer se ganaba la vida con los sacerdotes como empleada doméstica.

Cuando un investigador le preguntó a Lucía Barrera si era una espía de los jesuitas y si uno de los sacerdotes era guerrillero, rompió a llorar y decidió retractarse de su relato por miedo y decir que no había visto nada el día del crimen y que una mujer que encabeza un grupo defensor de los derechos humanos en El Salvador le había pedido que diese esa versión.

Otro investigador le indicó a Cerna que lo que dijese allí iba a determinar "si puedes permanecer aquí o eres enviado de regreso a El Salvador", por lo que también cambió su testimonio.

Después de esto, ambos fueron sometidos cada uno a tres pruebas de detectores de mentiras con esta nueva versión, y todas ellas dieron positivas, agregaron.

Los interrogatorios fueron realizados por miembros del FBI y por el teniente coronel del Ejército salvadoreño Manuel Antonio Rivas Mejía, miembro de la Comisión investigadora del asesinato de los jesuitas, que, según los testigos, no supieron que era miembro del Ejército hasta que oyeron que se referían a él como el coronel.

El arzobispo de San Salvador, Arturo Rivera y Damas, denunció el 10 de diciembre durante su homilía dominical que la testigo del crimen estaba siendo sometida por funcionarios estadounidenses a un "lavado de cerebro", a amenazas y a "un tormento psicológico".

Ese mismo día, el presidente de El Salvador, Alfredo Cristiani, de la Alianza Republicana Nacionalista (ARENA), dijo que Lucía Barrera había dado positivo en seis pruebas detectoras de mentiras.

Por su parte, los jesuitas estadounidenses y el Comité de Abogados defensores de los Derechos Humanos, cuyos miembros se entrevistaron con la pareja durante tres días y los consideran "testigos fiables", denunciaron que han sido maltratados.

El informe de este Comité asegura que los investigadores "trataron, y obviamente atemorizaron y traumatizaron, a la mujer más como un sospechoso de un crimen que como una testigo que potencialmente podría colaborar proporcionando información útil".

El sacerdote Paul Tipton, presidente de la Asociación de Colegios y Universidades jesuitas, organización que se ha hecho cargo del matrimonio en EE.UU., acusó a quienes efectuaron los interrogatorios de "manipular" las declaraciones de Lucía Barrera, y agregó que había sido sometida a intensas sesiones de preguntas "aparentemente para confundirla".

Según la versión dada por Lucía Cerna, la noche en que se perpetró el crimen vio por una ventana a cinco de los atacantes, que claramente identificó como soldados, todos con fusiles y gorras con viseras, y dos de ellos en uniforme de camuflaje.

"Parecían como los soldados que he visto en las calles, que llevan uniformes y patrullan partes de la ciudad", dijo la testigo al recordar esa noche, en la que sólo le era permitido circular por las calles de San Salvador a miembros del Ejército debido al toque de queda decretado a consecuencia de la ofensiva guerrillera que había sido lanzada pocos días antes.

Su marido declaró que vio por otra ventana a siete u ocho hombres, vestidos con lo que describió como "uniformes oscuros de soldado", con trinchas y cartucheras, a los que consideró "en ese momento como soldados del Ejército", ya que "toda la zona en la que estábamos estaba controlada por el Ejército y porque ningún civil podía circular por allí a causa del toque de queda".

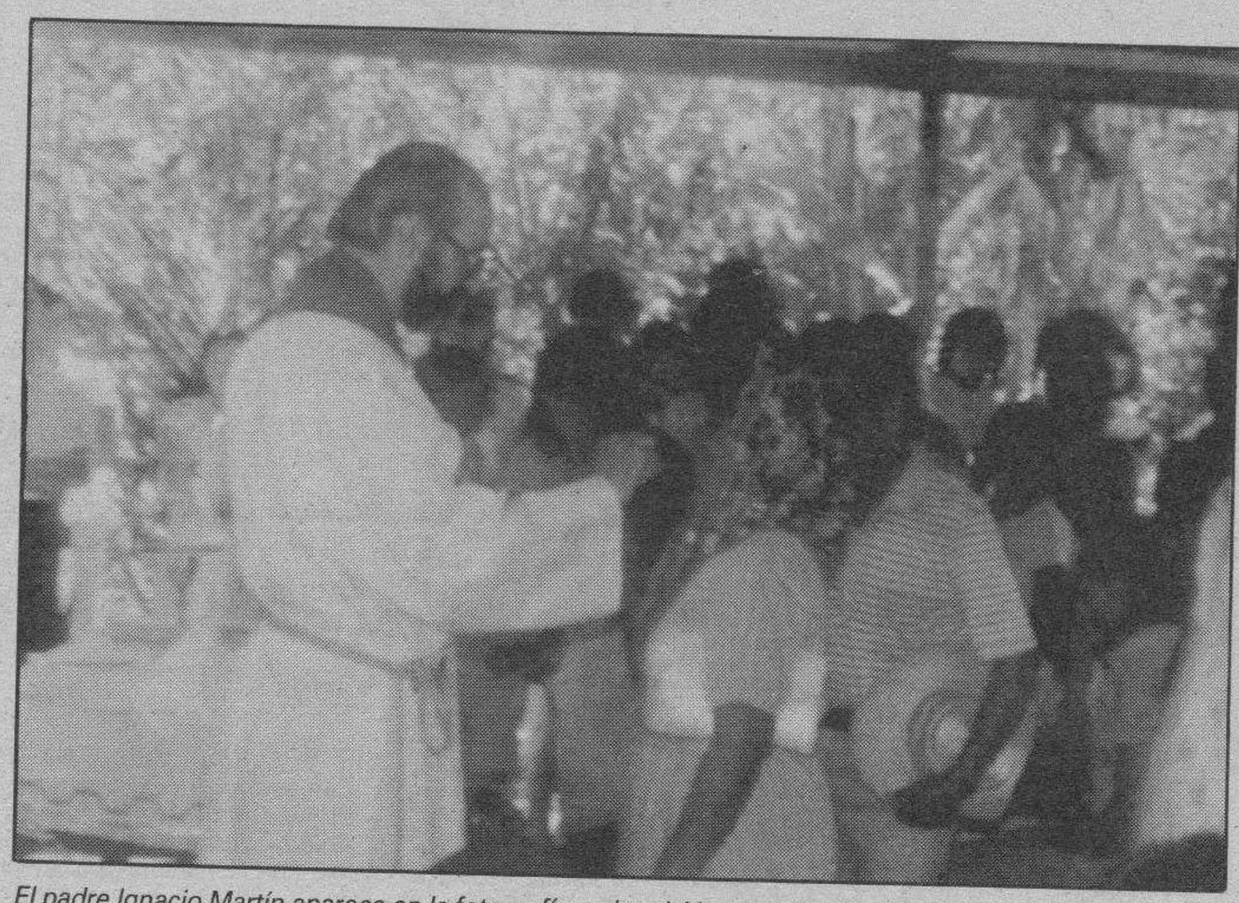

El padre Ignacio Martín aparece en la fotografía en la misión salvadoreña donde desempeñaba su apostolado. Efe

El sacerdote Juan Ramón Moreno Pardo, uno de los asesinados. Efe

El Gavilán

Preparando el Mundial

J-2

Los forofos están de fiesta porque, según dicen, los primeros combates de la gran guerra están más bien asegurados. El enemigo, según ellos, es de poca monta, y las previsiones ya hacen de la escuadra española la primera de este primer encuentro con el fuego futbolístico.

Lo que no podrán negar los forofos es el exotismo con el que nos ha querido honrar la fortuna de las «bolas y las copas» del sorteo. Entre los adversarios, ahí están los coreanos. Otra vez los coreanos y los del Sur que son más terribles. A lo peor se traen alguna estrategia bélica insospechada o algún mortero de tantos como por su país debieron quedar a flor de estallido... Los forofos, que no creen en estas cosas, sí que lo tienen claro, es decir oscuro, con los nombres de estos individuos. Servidor —y como hay tiempo más que sobrado para aprenderlos— les ofrece para hacer boca la lista de los seguros. Kim Poong-Joo, Kim Joo-Sung, Hwangbo-Kwan, Yoon Deuk-Yo, Chung Jong-Soo, Chung Yong-Hwan, Park Kyung-Hoon, Gu Sang-Bum, Choi Soon-Ho, Hwang Seong-Hong. (El seleccionador dicen que se llama Lee Hoe-Taik). Hagan boca, señores.

MUEBLES evelio

General Yagüe, 32

Bono Loto

19 - 32 - 35 - 36 - 40 - 49

Complementario **30**

Reparto de premios

1.ª	Categ.	(6 ciertos) 0 acertantes a	
2.ª	»	(5 ac. y comp.) 1 acertante a	8.203.227
3.ª	»	(5 aciertos) 35 acertantes a	442.714
4.ª	»	(4 aciertos) 3.976 acertantes a	4.585
5.ª	»	(3 aciertos) 93.096 acertantes a	294

Bote acumulado de 21.875.271 pesetas.

Resultado del sorteo de la bono loto correspondiente al domingo

Reparto de premios

1.ª	Categ.	(6 aciertos) 1 acertante a	62.246.767
2.ª	»	(5 ac. y comp.) 2 acertantes a	4.101.614
3.ª	»	(5 aciertos) 154 acertantes a	100.617
4.ª	»	(4 aciertos) 8.771 acertantes a	2.078
5.ª	»	(3 aciertos) 112.936 acertantes a	242

Madero Mesa

Mañana, miércoles en Diario de Burgos

Cine Vídeo Televisión y motor

M.C.D 2018