Diario de Burgos

935-039000

Miércoles, 6 de Septiembre de 1989. N.° 30.345 | Fundado en 1891 | Medalla de Oro de la Ciudad | 65 Ptas.

Todo el Levante español, azotado por lluvias torrenciales

Las Comunidades Autónomas de Valencia, Murcia y Andalucía son las zonas más afectadas por las lluvias torrenciales caídas en las últimas horas. Han producido numerosos daños materiales, graves inundaciones y estas regiones permanecen en alerta roja ante el riesgo de que en las próximas horas se vuelvan a repetir las fortísimas precipitaciones que han azotado a todo el Levante español.

Durante toda la jornada de ayer los servicios de rescate trabajaron para paliar esta situación. En algunos lugares, la cantidad de agua caída sobrepasó los doscientos cincuenta litros por metro cuadrado,

Página 23

Graves inundaciones con precipitaciones de hasta 250 litros por metro cuadrado se registraron en Levante. Efe.

Rafaela Aparicio actúa en Burgos.—*Rafaela Aparicio actúa durante dos días en nuestra ciudad con la obra «Mala Yerba», original de Rafael Mendizábal. Destaca, en una breve entrevista, la buena intepretación de actores muy jóvenes en la escena y la gran aceptación que la obra a tenido en otras ciudades y en la temporada de Madrid.*

Página 7

Se pone en marcha el proceso para la sustitución de Aznar

José María Aznar, candidato del PP a la presidencia del Gobierno en las elecciones generales del próximo 29 de octubre, renunció ayer en Valladolid a la presidencia de la Junta de Castilla y León tras haber gobernado esta Comunidad durante algo más de dos años.

Aznar comunicó su renuncia al Consejo de Gobierno, a los órganos regionales de dirección del PP y al presidente de las Cortes de Castilla y León, el centrista Carlos Sánchez-Reyes, con el fin de poder dedicarse a la preparación de la campaña electoral.

José María Aznar, que seguirá desempeñando la presidencia regional del PP en Castilla y León hasta ser relevado en un congreso del partido, tomó posesión de la presidencia de Castilla y León el 28 de julio de 1987, tras haber ganado por escaso margen a los socialistas en las elecciones autonómicas del mismo año.

Una vez registrado el escrito de su renuncia, el presidente de las Cortes iniciará, según establece el Reglamento de las Cortes de Castilla y León, la ronda de consultas con los portavoces de los grupos

Dado que el período oficial de sesiones no comenzará hasta el día 20, el presidente de las Cortes convocará a la Diputación Permanente, órgano que vela por los poderes de la Cámara en los períodos de vacaciones parlamentarias. Página 15

Damborenea dice que en el PSOE «la libertad está perseguida»

La carta de Ricardo García Damborenea a Felipe González, en la que le comunica la creación de una corriente de opinión en el PSOE, se debatirá en una próxima reunión de la Ejecutiva,

El ex-secretario de los socialistas vizcaínos, Ricardo García Damborenea, dijo ayer, a «Efe» que la creación de la corriente «Democracia Socialista», dentro del partido, tiene el objetivo de «combatir una situación perniciosa», porque «no es bueno» que en el PSOE «la libertad esté perseguida».

Página 17

hoy

Autorizada la reapertura de la cafetería de la Residencia Sanitaria 6

La maquinaria electoral de los partidos, en marcha 9

Miranda: Bochornoso espectáculo del grupo «Africa Dividida» 13

Campaña de Cruz Roja de Aranda por una ambulancia 14

deportes

Todo a punto para el choque contra la Real Sociedad 24

Cine, video y televisión ..... 30 y 31

Uno de los trágicos accidentes ocurridos en el tramo de Buniel.

Medidas especiales en el tramo Landa-Buniel para reducir los accidentes

En el curso de una importante reunión celebrada ayer bajo la presidencia del gobernador civil, Francisco Cruz de Castro se trató del problema grave de la accidentabilidad en el tramo Landa-Buniel durante los dos últimos meses de verano, con grandes atascos por una parte y con bastantes accidentes con víctimas mortales.

Según informa el Gobierno Civil «se ha comprobado que la carretera tiene buen firme y se encuentra señalizada correctamente» y a la vista de lo ocurrido en las semanas anteriores se han propuesto la adopción de diversas medidas: Prohibición de adelantamiento en determinados tramos de la circunvalación, la limitación de velocidad y el recordatorio de fin de circulación por autopista:

Se señalan determinadas infracciones que se han cometido por los conductores en ese tramo y que obliga a la adopción de esas medidas.

Por otra parte se ha tratado de la instalación en Castañares de bandas sonoras hasta la colocación de semáforos y se concretó la limitación de accesos en las Autovías del Norte y de Castilla.

Página 5

BANCO DE CASTILLA

UNICO BANCO REGIONAL DE CASTILLA-LEON

Gane **100.000 Ptas.** o más semanales con

LA SUERTE EN JUEGO

Bases en página 5

¡Un Fiat Uno puede ser suyo!

BASES DEL CONCURSO EN EL INTERIOR

Concesionario Oficial

AUTO-FORMULA, S. L. FIAT

Alcalde Martín Cobos, s/n. Tel. 23 13 20. Burgos.

M.C.D 2018

Día a día

El turismo hace aguas

PUES ni el turismo parece que nos va bien últimamente. Desde los tiempos de Fraga en los que cada año se batían los propios records y vender a los extranjeros sol, gastronomía, buenos precios, y lugares hermosos para el descanso y la diversión, no habíamos percibido con tanta inquietud el asunto del retroceso turístico, que puede tener en los próximos años graves repercusiones en el ingreso de divisas y en la economía de amplios sectores, que sólo trabajan estos meses para vivir durante el resto del año.

Tampoco creemos que sea para exagerar, pero alguna señal de alerta sí ha empezado a funcionar para evitar un derrumbe que sería realmente negativo. Las corrientes europeas parecen dirigirse hacia otras costas en busca de nuevos espacios para el recreo y el descanso estival. En otros países también se sabe la importancia que tiene esta actividad y tratan de cuidar más lo que es una fuente de ingresos que nosotros hemos empezado a explotar hasta límites increíbles.

Hay que revisar muchas cosas en materia de turismo. Los extranjeros se quejan de los servicios que ofrece España y aseguran que no hay relación precio-calidad. Y en esto en un gran número de veces tienen razón. Ciertamente que habrá que salvar las infraestructuras mejores donde el precio es alto y la calidad también, pero parece evidente que las carencias se dejan ver más.

La especulación urbanística llegó a las costas cada vez con mayor fuerza. El alquiler de un apartamento en algunas zonas del litoral catalán superan las 125.000 pesetas, por poco más de 60 metros cuadrados en 15 días. Las dotaciones no se corresponden con esas cotizaciones y lo que se dice es un «camarote» de esa vivienda lo constituye un habitáculo para colocar dos literas, sin ninguna ventilación. Los precios superan los ocho, diez y doce millones de pesetas. Miras alrededor y la primera tormenta de verano provoca las consabidas inundaciones.

Los mercados se disparan, los precios están por las nubes y se cobra hasta el respirar, si que se ofrezcan como contrapartida otros atractivos que los naturales de la zona, en muchos casos fundamento donde se apoya, incuestionablemente, la atracción turística del lugar.

La moda de este verano de acudir a las regiones del Norte puede tener continuidad. Se busca algo más que hacer de «sartén» al solar con el último bronceador protector sobre la piel tostada por muchas sesiones. Y como el mundo del turismo no sepa reaccionar a tiempo, en los próximos años —a excepción de los atractivos extras del 92—, el retroceso puede ser más alarmante.

LLEGADO el mes de Abril, nuestra ciudad será sede y marco de un acontecimiento cultural de notable importancia, apreciación que hacemos por dos razones: una, por la naturaleza en sí misma de ese acontecimiento. Otra, porque se entraña en la esencia popular, la mejor cuando se pone a hacer cultura y, como todos sabemos, logra que se perpetúe a través del tiempo.

Nos referimos al IV Encuentro Coral de Castilla y León. Mil quinientos coralistas, que son los que han de venir, avalan lo dicho anteriormente. Aún quedan meses, pero conviene empezar a tener en cuenta que Abril será un gran mes para esto de las corales.

● Atención a Cucho, un pueblecito del Condado de Treviño. Allí puede producirse una nueva «Casa de las Cortes», expresión que no especificamos más porque está en el ánimo de todos. Bien está el progreso y, por lo mismo, benditas sean las naves industriales, agrícolas, comerciales y de toda actividad que signifiquen trabajo y, por lo mismo, prosperidad. Pero levántense fuera de donde la mano del hombre hizo cultura, historia, monumento, urbanismo digno de ser respetado, etc. Y no se hable de si un pueblo tiene más o menos habitantes. Esto es secundario.

Creemos que aún queda mucho por inventariar en esta provincia nuestra. Mucho más de lo que se piensa. Hágase antes de que sigan cundiendo los motivos de lamentación por lo inevitable. Y atención: en Cucho, mejor es que prevengamos antes de que lloremos por lo perdido irremisiblemente.

● Uno de los apuntes que entristecen (que han entristecido y siguen produciendo tristeza) a este verano de sequía, es la soledad de la playa del Arlanzón. ¿La recuerdan? Hizo la felicidad de miles de burgaleses. Este verano ha estado prácticamente sola y vacía, al menos en lo que se refiere a sus aguas. Ya saben que se pusieron en entredicho. En ella, al principio, según se arranca del puente, hay un letrero que recuerda esa recomendación. Por otro lado, ha mantenido, en la medida de lo posible, la belleza de un río sobre cuyo cauce está creciendo la vegetación a marchas forzadas. O llueve o aquí van a crecer no sólo maleza, nostalgias y otras especies del dolor humano y vegetal. De momento quédese este apunte que hemos citado.

● Miren por dónde tenemos que decir que en este periódico, en la «retina» de la segunda página, se publicó eso de la farola que no iluminaba junto a la Casa Municipal de Cultura de Gamonal. Era, según dijimos, una invitación a los bandidos para que hicieran de las suyas. Estaba difícil la cosa, pero el Ayuntamiento lo arregló en un tiempo punto menos que record. Hay quien nos escribe para que demos las gracias. Las damos.

● Las elecciones están en el aire. En otras ocasiones, cuando llegaban, se hacían concesiones por aquello de producir impacto en el electorado. Bueno, pues que vengan con concesiones. ¿Qué tal si sale, pero en serio, la subasta de las obras que solucionen lo del ferrocarril, la concesión de lo prometido en materia universitaria, el arreglo del problema de las «camas cruzadas» y otras «minucias» que iremos recordando?

Quisicosas

Martinillos

Retina

La señal.— *Bueno, no deja de ser una señal. No sabemos si el mismísimo suelo es el lugar adecuado, pero que no se diga que de Santovenia a San Juan de Ortega el Camino de Santiago no está señalizado. No es que la cosa tenga mucha importancia, pero creemos que sí estaría mejor un poquito más alta, un poquito menos en el suelo.*

CARPINTEROS

Se necesitan para taller, contrato mínimo 6 meses, para trabajar en Miranda de Ebro.

Para concertar entrevista llamar al teléfono (947) 31 41 91, en horas de trabajo

La publicidad de **Diario de Burgos** deja huella en cualquier sitio de Burgos y su provincia

Anúnciate en tu Diario

Junta de Castilla y León
Dirección General de Economía

CURSOS SUBVENCIONADOS
Lugar de Impartición: BURGOS

PAQUETE INTEGRADO DE GESTION SYMPHONY

Fechas: del 25 de Septiembre a 4 de Diciembre 89
Duración: 60 horas, lunes-miércoles-viernes, 2 horas/día, de 19,30 h. a 21,30 h.

CONTENIDOS:
- Introducción a los paquetes integrados.
- Ambientes operativos.
- Interacciones.
- Creación de Macros y opciones avanzadas.

INFORMATICA Y EMPRESA

Fechas: del 25 de Septiembre al 16 de Noviembre 89
Duración: 60 horas, de lunes a jueves, 2 horas/día, de 17,30 h. a 19,30 h.

CONTENIDOS:
- El Ordenador en la Empresa.
- Hardware.
- Software.
- Informatización de la Empresa.

LA HERRAMIENTA INFORMATICA EN LA GESTION COMERCIAL

Fechas: del 26 de Septiembre al 5 de Diciembre 89
Duración: 40 horas, martes y jueves, 2 horas/día, de 19,30 h. a 21,30 h.

CONTENIDOS:
- Gestión Tecnológica.
- La Informática como herramienta de gestión.
- Programa de Gestión Comercial.
  - Almacén.
  - Factuación.
  - Estadísticas y Listados.

Cursos dirigidos a aquellos profesionales con responsabilidades de gestión administrativa o comercial y con posibilidad de incorporar los conocimientos adquiridos a la práctica profesional, así como a responsables de gestión en pequeñas y medianas empresas.

CURSOS GRATUITOS — PLAZAS LIMITADAS

Los interesados deberán remitir un breve curriculum con sus datos personales a **IFES,** C/. Estadio, 7. 47006-VALLADOLID
Para una mayor información, llamar al teléfono (983) 47 59 16

IMPARTICION
Y DIRECCION PEDAGOGICA

IFES

INSTITUTO DE FORMACION Y ESTUDIOS SOCIALES
Delegación de Castilla y León

M.C.D 2018

Crónica de lo que pasa

La carta de Damborenea

Emilio Romero

LA carta íntegra, publicada ayer, del socialista vasco Ricardo García Damborenea a Felipe González, es un gran suceso político y, al tiempo, un gran documento para nuestra historia contemporánea. Hay que leerla desde la objetividad —que es mi propósito diario— y sin alejarse de la memoria estas dos cosas: la historia política de nuestro país, y la imagen de nuestro socialismo contemporáneo. Esta carta anuncia la creación de una "corriente de opinión" dentro del Partido Socialista con la denominación de Democracia Socialista. Las corrientes de opinión —fijas o movibles— en los partidos es cosa corriente. Quienes vienen de una ideología de tanta tradición histórica y después han de asumir las mudanzas, las nuevas situaciones, y todo lo que representa un cambio permanente por el tiempo, están condenados a pluralizar un partido, tratando por todos los medios de evitar su desintegración. Este párrafo que voy a transcribir tiene excesiva dureza, aunque la carta es correcta y no es agresiva, pero es el gran resumen sobre el que luego procede decir algo:

"Creo que una buena parte del problema radica en la excesiva concentración de poder que hemos favorecido. La estructura orgánica, la rentabilidad electoral y el conformismo de los beneficiarios permiten hoy que una sola persona haga, deshaga, acierte, yerre o rectifique, sin que al resto le corresponda más papel que el de comparsa propagandista. Y esto hasta un grado en que como nadie discute, aunque quiera, porque no se le da oportunidad, dicho poder carece de control. De manera que hemos permitido que se transforme el partido en una organización personal desprovista de opinión —o que renuncia a ejercerla por conveniencia— y que se limita a sostener la de su líder. Convendrás conmigo en que la situación es arriesgada. De seguir así bien pudiera ocurrir que efectivamente el partido quede reducido a tu figura y a tus criterios, con lo que, si un día dejas de dirigirlo, tal vez no quede nada".

No sé lo que hará el partido ante esta carta. Pero el analista político tiene la obligación de comentarla. En principio hay que decir que en un pueblo sociológicamente, políticamente, y culturalmente, como el nuestro, al socialismo le vino Dios a ver con el líder Felipe González. Es un hombre que encandiló a los propios, a algunos que estaban en otra parte, y a bastantes que no estaban en ninguna. El socialismo tenía en el 77 su clientela clásica, y después fue aumentada copiosamente por Felipe González, que ha conseguido el poder en dos ocasiones por mayoría absoluta. Cuando esto ocurre en los partidos, y nuestra historia tiene ejemplos sobrados, ocupa un primer lugar el líder. Ciertamente esto ha sido la historia de nuestro proceso constituyente que va camino de los dos siglos. Cánovas, Sagasta, Maura, Canalejas, Pablo Iglesias, Azaña y Gil Robles —por poner ejemplos resonantes— fueron más importantes que sus partidos. Felipe González iniciaría la reconversión política e ideológica del socialismo, porque la década de los 80 ya poco tenía que ver con aquellos fervores políticos de la década de los 60. El país era ya otro que aquel de los antecesores de la guerra y de la postguerra, y aparecían los compromisos políticos, económicos, sociales y de defensa con Europa. Todo esto había que digerirlo políticamente bien, salvar las esencias, y enterrar los métodos o las fórmulas del socialismo clásico.

Lo que ocurre, simultáneamente a todo esto, es que cuando un líder ha tenido la fortuna política de Felipe González, entonces se aficiona a sus opiniones, y especialmente cuando ha confirmado que cuando puede prosperar algo de las ideas o de los propósitos es desde el poder, y no desde ninguna otra parte. El socialismo desde la Oposición clamaba, y desde el Poder impone. Sabe también que está en la Europa democrática y libre, y con una Constitución que es una mezcla de liberal y de socialista. Lo que resulta verdadero es también que Ricado García Damborenea es una personalidad estimable, honesta y valerosa. Y el control del poder —en cualquier parte— es siempre necesario. Ahora bien, lo que les conviene a los socialistas es percatarse de que ya no estamos en tiempos de románticos, sino de pragmáticos. Lo que ha representado Felipe González para el socialismo contemporáneo, independientemente de sus errores o sus excesos, ha de ser meditado por sus críticos. Es verdad que ahora mismo lo resonante es el Gobierno y lo secundario es el Partido. Pero también es un precio el de estar en el poder, y alternar las dos responsabilidades. La debilidad de un político es la de tener un líder con demasiado poder. Pero también un riesgo es no conservarlo o perderlo.

Observatorio

"Querido Felipe"

Antxon Sarasqueta

LOS de los ejes de la estrategia de Felipe González amenazan con quebrarse. El primero suele contraponer la unidad socialista en torno al líder, al fraccionamiento en las fuerzas de la oposición. Sin embargo, ayer González recibió la mala noticia del cierre de filas del PP apoyando la candidatura de José María Aznar, y simultáneamente una carta de su compañero Ricardo García Damborenea anunciándole la creación de una corriente disidente dentro del PSOE; con el nombre de Democracia Socialista, y el objetivo de presentar una alternativa a su liderazgo y a su política (sólo se dice esto último, pero se reconoce que cualquier esfuerzo para variar el curso de los acontecimientos desde la mayoría actual, es "esteril").

El segundo eje de la estrategia socialista es mantener a Felipe González encima del pedestal, intocable. Pues bien, no sólo las críticas de la oposición han comenzado a centrarse en la figura del líder socialista, sino que la carta de Damborenea es la crítica más directa y más dura que ha recibido González en mucho tiempo. Desenmascarando un rostro totalitario en la forma de ejercer el poder. Todo ello reaviva el debate político, que va más allá de la coyuntura electoral aunque con evidente trascendencia para esta campaña, donde no se disputan opciones ideológicas, sino el mismo modelo democrático. ¿Un modelo hegemónico como el que representa el actual poder, o un modelo pluralista como el que funciona en la Europa desarrollada?

El socialista vasco Ricardo García Damborenea, en su carta a Felipe González («Querido Felipe»), denuncia un poder autoritario, una democracia viciada, y apuesta por un sistema y una sociedad plurales, donde se estimule la libertad y la participación, donde se haga realidad la división de poderes como en cualquier democracia desarrollada.

Cuando esta crítica se hace desde posiciones ideológicas distintas al socialismo, suelen ser descalificadas por considerar que obedecen a intereses torcidos. Si se hacen desde la izquierda, se las desprecia desde el poder o se adoptan represalias, considerándoles a los críticos poco representativos o simples resentidos. Pero los hechos y la realidad cotidiana, demuestran que el modelo político y de sociedad democrática desarrollados en el mundo occidental, han sido sustituídos por un poder hegemónico y personalista.

Se veía venir. Pero quienes lo advirtieron a tiempo con los trabajos más rigurosos, fueron tachados de simples enemigos del poder, en esa tendencia simplificadora y totalitaria del "conmigo o contra mí".

"El inmovilismo ha cegado los caminos donde debiera ser posible exponer una opinión o sostener un debate. Tener opinión y expresarla se ha convertido en un delito punible. Resulta peligroso hablar, no conviene parecer inteligente y hasta la eficacia parece ser sospechosa", afirma Damborenea en su carta al líder socialista y jefe del Gobierno.

Lo que proclaman Damborenea y quienes tengan el valor de seguirle es que el socialismo democrático es algo más que eso que se ha llamao felipismo. "Hemos permitido —añade el socialista vizcaíno— que se transforme el partido en una organización personal desprovista de opinión o que renuncie a ejercerla por conveniencia y que se limita a sostener la de su líder... De seguir así bien pudiera ocurrir que efectivamente el partido quede reducido a tu figura y a tus criterios con lo que, si dejas de dirigirlo, tal vez no quede nada".

Damborenea propone "corregir" el proyecto socialista, "para realizar otra política y aplicarla con otros modos... pensando también en el futuro del país. Porque lo que verdaderamente importa es asegurar que las cosas van a ir mejor incluso cuando no estemos en el Gobierno". Son malas noticias para González (no aptas para RTVE), pero el aliento pluralista no contamina, fortalece el país.

Lo que se filtra

La lección de un juez gibraltareño

Por la transcripción, Colpisa

EL juez de Gibraltar, Félix Pizarello ha dado una lección de eficacia profesional a todos los magistrados españoles. Mientras que entre nosotros cualquier proceso penal, civil o administrativo tarda años en resolverse, la justicia del Peñón ha dictado sentencia contra el senador Bolín en cuatro días. Se ha cumplido una de las exigencias del servicio público de dar a cada uno lo suyo: la celeridad de tramitación y de solución. Es cierto que el sistema procesal implantado en los países del continente europeo dificulta mucho la marcha rápida de las investigaciones judiciales. En este aspecto, la fórmula anglosajona produce mejores frutos. Por el contrario, el espectáculo de los Juzgados españoles y de las Audiencias, así como del Tribunal Supremo, e, incluso, del Tribunal Constitucional genera una gran desilusión en quienes se ven obligados a reclamar un derecho. **«Diario 16»**

Doble atropello

En la mili de hace un par de décadas se utilizaba un manoseado chascarrillo para caricaturizar la tosquedad intelectual de ciertos oficiales o suboficiales. Situado en el trance de explicar la trayectoria de un proyectil, se ponía en boca del personaje en cuestión la siguiente rotunda conclusión: Y en determinado momento, la bala comienza a caer, ya sea por la ley de la gravedad... o por su propio peso. Es el caso del teniente coronel que espera de sus soldados no ya la reciedumbre y hombría tan propias de la aburrida retórica militar (desafortunadamente, aún en plena vigencia), sino que desafíen por añadidura las más elementales leyes de la física. ¿Cómo pedir sino a un subordinado que mantenga una posición erecta mientras es golpeado "varias" veces con la mano abierta? ¿Cómo exigir en semejante situación el control de las reacciones o de las simples inercias corporales? Sólo un ejército de tentetiesos o de punching-balls sería capaz de cumplir los requerimientos disciplinarios de tan sorprendente oficial. **«El País»**

La incógnita Aznar

Aunque las campañas electorales no empiecen legalmente hasta la fecha fijada, la curiosidad electoral comienza apenas se sabe el día en que habrá que ir a las urnas. En este sentido, el tema electoral domina el panorama desde que Felipe González, al terminar las vacaciones, explicó por qué había decidido someter a la firma del Rey la disolución de las Cámaras y la convocatoria de nuevas elecciones. Y desde ese momento sabemos que hay tres posibilidades: nueva mayoría absoluta del PSOE, mayoría no absoluta con margen a participar algún otro partido en el Gobierno —¿cuál?— y finalmente, mayoría potencial de los partidos de oposición. Hay partidos que con cierta lógica juegan a los dos paños de las posibilidades segunda y tercera. El PSOE no menos lógicamente aspira a la primera posibilidad. Pero. ¿y el partido Popular? La curiosidad por el primer partido de la oposición viene incentivada por la novedad de su candidato, el hasta ahora presidente de Castilla-León, José María Aznar. Hijo y nieto de periodistas, el joven inspector financiero ha tenido una carrera política rápida, con experiencia de gobierno al frente de su comunidad y ahora, a la sombra de un presidente que ha optado por buscar acomodo político presidiendo los destinos de su Galicia natal, Aznar se convierte en primer nombre de la lista de Madrid y por lo tanto en candidato de la oposición. Este último aspecto es el que ha querido subrayar en su comparecencia pública ante la prensa, apenas elegido formalmente por una amplísima mayoría de sus compañeros de partido, sin ningún voto en contra y con pocas papeletas en blanco. **«La Vanguardia».**

M.C.D 2018

Aquellos enamorados

Rafael Yzquierdo Perrín

LA cuestión de los enamoramientos en la actualidad nada tienen que ver con aquellos otros de comienzo del siglo veinte.

No es ni conocido de cuando este período comenzaba a dar sus primero y balbuceantes pasos en una sociedad que se esforzaba, a su manera, por ser progresista, queriendo implantar toda una serie de libertades que por otro lado no se atrevía a poner al descubierto. Era el temor a las censuras, habladurías y comentarios. Se trataba de un atrevimiento a medias, sobre todo si el enamoramiento se producía entre las clases sociales más consideradas, que además de la nobleza del apellido, que era lo importante, se disponía familiarmente de una desahogada situación económica, que no era condicionante, como lo puede ser ahora, para pertencer a la alta sociedad.

El proceso amoroso guardaba unas estrictas formas y etapas difíciles de suprimir y alterar. Cualquier situación de este tipo empezaba por la admiración, el fascinamiento, el entusiasmo y el deslumbramiento que se hacía mucho más patente en el hombre que en la mujer, aunque ella disponía de armas para hacerse notar: la sombrilla, el abanico, el pañuelito, una hora determinada todos los días, o la mayoría de ellos, para pasar por un lugar determinado o punto de reunión. Pero, indiscutiblemente, era él el que tenía que dar el primer paso. Lo contrario no estaba bien visto y desmerecía a la dama.

El paso siguiente se lograba, generalmente, con la ayuda de alguna otra persona. Casi siempre era otra mujer o bien de un amigo de la familia que sirviera de intermediario para estas lides. Eran meros intentos de acercamiento cargados de inocencia que más tarde se convertirían en relaciones ocultas con la inestimable ayuda de estos personajillos, auténticos correveidiles, celestinas, alcahuetas y cabilderos, que sin malicia de ninguna clase se dedicaban a llevar y traer los mensajes que entre ellos se cruzaban, bien de palabra o por escrito en los más inverosímiles trozos de papel. Este trabajo, si así se le puede llamar, y dependiendo de quién lo hiciera, estaba remunerado de una u otra forma. Un «correo» seguro era la doméstica, que con aquello de la compra y los recados disponía de una cierta libertad para entrar y salir de la casa sin sospechas y encontrarse con el enamorado de la «señorita».

Transcurrido algún tiempo, aquella situación, necesariamente, debía ser legalizada con no poco aparato, informes y preparación, con lo que se entraba en las «relaciones formales». Jugaban un papel muy importante los padres, quienes, incluso, determinaban los puntos de encuentro de los enamorados: como el «paseo de doce», por la calle principal de la ciudad o jardines de moda; en el concierto de la banda municipal y mejor áun si lo ejecutaba la música de algún regimiento; en los bailes de sociedad del casino; en la puesta de largo de alguna amiga de la familia; en el teatro; en las procesiones, o en cualquiera otra reunión de similares o parecidas características.

No obstante, todo este montaje necesitaba la presencia de la «carabina». Una señora de cierta edad que acompañaba a la enamorada en todas las citas concertadas. Era una figura de reconocida moralidad y de toda confianza, que servía de testigo, aunque en ocasiones y circunstancias hiciera la «vista gorda», o se distrajera cualquier cosa, dando así oportunidad a los novios para cogerse la mano y mirarse tierna y fijamente.

Existían las «ausencias». Cuando uno de los dos no estaba, el otro permanecía en casa sin salir, a no ser con los padres o parientes de edades ya metidas en años. Podía existir la paradoja de parejas que estaban juntas unos meses y no volvían a verse hasta el día de la pedida y después el de la boda. La cuestión era así y nadie era capaz de transgredir aquellas normas.

Si el noviazgo llegaba a romperse, se devolvían: fotos, cartas, comunicados, tarjetas, regalos y en definitiva todo aquello que se relacionara con el amor que no había sido posible, llegando incluso a negarse el saludo si el azar los ponía frente a frente.

Los amores de la clase popular ciertamente no eran tan complicados, aunque en cierta manera y a la medida de las posibilidades, sí guardaban, en términos generales, estas reglas y normas de conducta. Gozaban, eso sí, de más tiempo para ellos: a la entrada o salida del taller de modista, de la carpintería, de la planchadora, del comercio de tejidos. Salían a las verbenas nocturnas, se reunían en los merenderos y en las romerías del Santo.

Ahora que el siglo veinte ya es «mayor» y le queda un puñado de años para desaprecer, todo esto de los amoríos... Bueno, para qué contarles. Está ahí.

Las mayorías y la democracia

Luis Alberto Sánchez
Vicepresidente del Perú

EN el tener mayoría y ceñirse solamente a sus designios, sin considerar a las minorías, fuese la característica de la democracia, evidentemente democracia y fascismo serían igual cosa. Pero no: en la democracia se acatan las resoluciones de las mayorías pero se escuchan los criterios de las minorías; dicho en otra forma, la minoría es parte de la mayoría. Por eso en el Parlamento se legisla con el concurso de la minoría que, a veces, cuando sus razones son innegables, se convierte aunque sea momentáneamente, en mayoría.

La democracia por excelencia, la británica, no sólo está compuesta en su ambiente legislativo por representantes del partido vencedor y del partido perdedor, sino que éste, el perdedor, constituye un gabinete fantasma —«phantom cabinet»—, el cual está formado por tantos ministros fantasmas, como ministros efectivos existen en el gabinete oficial si la mayoría del momento pierde las elecciones y se convierte en minoría. La costumbre británica —también en los países escandinavos, Canadá, Italia, etc.— es que cuando la mayoría sufre un revés serio o se percibe un ambiente contrario a ella, las Cámaras son disueltas y se convoca inmediatamente a nueva elección para que el pueblo se manifieste claramente y ratifique o modifique el rumbo de la política en general.

Esto es lo que quisiéramos que ocurriese en el seno de los partidos del resto de las democracias en lugar de encender discusiones apasionadas que empiezan con una llamada y pueden acabar en una hoguera.

Realmente hemos olvidado las costumbres democráticas. El totalitarismo, de un signo u otro ha intervenido vigorosamente en el rumbo y estructura de los partidos democráticos de Occidente. Se ha creado una especie de totalitarismo implícito en los grupos o argollas que ganan una elección y pretenden, inconscientemente acaso, sustituir a las viejas oligarquías y a los obsoletos «mayordomos de palacio», no dando cuartel a las minorías de su propio partido como si se tratara de enemigos viscerales. Grave error. De este modo no se llega a emprender la democracia social y ni siquiera la democracia formal.

La esencia de la política moderna, y bastaría leer los tratados más rudimentarios, como por ejemplo el de los esposos Colle, impone el diálogo. Si una mayoría ocasional se escucha solo a sí misma, el diálogo se convierte en monólogo; y el monólogo deviene a la corta o a la larga en una perniciosa masturbación política y social.

Es lo que se debe evitar. Por ello los debates internos y las consultas internas en los partidos con capacidad de hacerlo, lejos de restarles fuerza, se las aumentan, sobre todo si se trata de partidos de masas con experiencia de lucha. La franqueza en el diálogo, que no debe confundirse con la grosería ni el gruñido, crea conciencia, fortifica la doctrina y dirige y orienta la disciplina interna y externa de los partidos.

La mayoría que decide sin consultar a la minoría generará a la larga obstruccionismo y acaso escisiones perjudiciales. Es decir: la democracia no es cuestión de palabras ni de declaraciones; es cuestión de conducta, de método y de objetivos. Recordémoslo bien.

Ramón

La patata

José Caballero

ME entero por medio de DB que la Federación Agraria de Jóvenes Agricultores-UFADE, señala que se ha producido una recaída del precio de la patata, motivada, igual que ocurrió anteriormente, por saturación del mercado. Al parecer se han sacado a la venta un excesivo volumen de patata.

Yo soy de la opinión que estos jóvenes y excelentes agricultores, no promocionan el consumo de papata en la forma debida. Modestamente intentaré hacerlo yo, convencido como estoy, de las excelencias de este tubérculo. Veamos:

Mediada la mañana y cuando uno se siente desfallecer, un «pincho» de tortilla de patata te reanima y te da fuerzas para continuar la jornada. Y no es caro. La patata quizá sea uno de los alimentos más económicos y más equilibrado desde el punto de vista nutritivo.

Fueron los incas del Perú quienes la cultivaron doscientos años antes de Jesucristo. Somos pues, millones de personas las que tenemos una deuda de gratitud con esa cultura y con los conquistadores españoles que, en 1537, la encontraron en la aldea andina de Sorocota.

Tan desconocida es su naturaleza que, automáticamente, la colocamos entre los alimentos que engordan, convencidos de que tiene mucho almidón, hidratos de carbono y tiene pocas porteínas y vitaminas.

Lo cierto es que, según los expertos, tendríamos que tomar once kilos de patatas para engordar un solo kilo. Una patata cocida de tamaño normal, tiene 76 calorías, es decir, las mismas que una manzana, y menos que el queso fresco y el arroz. Compárese con las 420 calorías de un trozo de tarta.

Es un alimento tan perfecto, que el Servicio de Investigación Agrícola del Departamento de Agricultura de los Estados Unidos ha declarado que un «régimen de leche entera y patatas, suministraría casi todos los elementos nutritivos necesarios para el mantenimiento del orgnaismo humano».

Tenemos la obsesión de que, los alimentos feculentos engordan mucho. La verdad es que la patata tiene menos calorías de lo que se cree, y contiene proteínas de buena calidad y fácilmente digeribles.

Un excelente aperitivo, y barato, es tomarlas fritas. Una bolsita que contenga unos doce pedazos de trece milímetros de base y cincuenta de longitud —usted puede contarlos y medirlos igual que yo hice—, equivale a sólo 137 calorías.

Si se ve en la necesidad de hacer alguna invitación, con una buena tortilla de patata quedará muy bien.

Para los incas, tenía virtudes curativas. Ponían rebanadas crudas sobre un hueso fracturado o frotaban la cabeza con ellas para quitar el dolor y también las llevaban consigo porque creían prevenir así el reumatismo.

La patata además de ser internacional va bien con todo. Las he tomado en París infladas en doradas bolas huecas, y también cortadas muy finas y preparadas con mantequilla. Riquísimas.

En Colonia, en un restaurante, cerca de su magnífica Catedral, me las sirvieron en puré de salsa de manzana. Excelentes.

En Roma las desgusté con el famoso «gnocchi» y por último en la vecina Portugal, las tomé cocidas al vapor, acompañando a su plato nacional, el bacalao.

Pese a todo lo expuesto, debo confesar que, pese a mis aficiones marineras, aún no he tenido ocasión de probar la patata de mar, la «condilyactis spinosos». Quizá alguna vez...

Quizá y Dios lo quiera, este humilde pueda cumplir una importante misión: acabar con el hambre en este Mundo.

M.C.D 2018

El abogado Emilio Martínez desmiente que haya denuncias en contra del fiscal de la construcción

Burgos (DB).—Emilio Martínez Miguel, uno de los abogados de los denunciantes en el caso de la construcción ha enviado a la dirección el siguiente escrito de réplica a las manifestaciones hechas por el alcalde José María Peña San Martín el pasado domingo. Esto es lo que dice:

«Le escribo la presente en ejercicio del derecho que me concede la Ley Orgánica de 26 de marzo de 1984 reguladora del Derecho de Rectificación.

En el Diario de Burgos del domingo 3 de los corrientes se publican unas declaraciones de don José María Peña San Martín, alcalde de Burgos y acusado en el llamado asunto de la construcción, en las que textualmente figura la siguiente afirmación:

«En este momento, me he visto un poco sorprendido, sinceramente lo digo, cuando me he enterado al llegar sobre algunas denuncias que algunos abogados de los denunciantes han presentado ante altas instancias de la Justicia contra el fiscal especial que atiende de nuestro caso. Esto, realmente, si me preocupa, porque acaso de alguna forma pudiera condicionar el trámite no digo con parcialidad (porque al fiscal le considero un hombre absolutamente recto y absolutamente digno), pero estoy preocupado que esto pudiera en modo alguno condicionar todo este penoso asunto. Sólo puedo entender esto conociendo la catadura de quienes realizan esas denuncias habiendo involucrado a todo el mundo».

Esa parte de la entrevista aparece también resaltada en la primera página, con un titular que dice:

«Peña preocupado por las denuncias contra el fiscal de la construcción».

Pues bien, debe usted saber señor director, así como deben saber quienes hayan leído semejante declaración (que según dicen ustedes mismos en su periódico de hoy han sido «miles de burgaleses») que la misma es absolutamente falsa. Ni yo ni los otros abogados de las acusaciones en el asunto de la construcción hemos presentado denuncia de ninguna clase contra el fiscal especial del caso. Antes al contrario, hemos subrayado varias veces, en público y en privado el enorme esfuerzo realizado por dicho fiscal, que fue asignado al asunto cuando ya se habían instruido varias piezas de las Diligencias, para estudiar el caso de manera concienzuda y la impresión que tenemos de que ha llegado a comprender perfectamente la trascendencia de los hechos encausados, como espero que pronto se verá.

No podemos comprender de dónde habrá sacado el señor Peña semejante afirmación, aunque convendría que lo explicara públicamente, dada la gravedad de la misma. Como no sea que la denuncia sea obra del único abogado acusador personado con el que nosotros no tenemos contacto, que es el Letrado del Ayuntamiento, el cuál según mis noticias ya denunció a un magistrado de Trabajo en otro asunto que perdió (y ahora ha sido apartado del asunto de la construcción por cuestiones procesales que sería largo de explicar). Además, es cierto que la referencia del señor Peña a «la catadura de quienes realizan esas denuncias» le cuadra mucho más a dicho letrado, que a cualquier abogado de Burgos que haya podido presentar denuncia de clase alguna.

Espero que la presente carta de rectificación se publique en el Diario de Burgos, íntegramente y en el plazo legalmente establecido.

Atentamente, Fdo. Emilio Martínez Miguel».

Importante reunión para reducir los accidentes en el tramo Landa-Buniel

Burgos (G.C.).—El gobernador civil de la provincia, Francisco Cruz de Castro, ha presidido esta mañana una reunión en el Gobierno Civil a la que han asistido el jefe provincial de Tráfico, Juan de Miguel Arroyo, el jefe de la Demarcación de Carreteras del MOPU Oriental en Castilla-León, Francisco Almendres, y técnicos de ambos departamentos para analizar la seguridad vial en puntos conflictivos de la red provincial de Burgos.

Se ha estudiado la instalación en Castañares de bandas sonoras para limitar la velocidad provisionalmente, hasta la instalación de semáforos de regulación, y a más largo plazo la construcción de una circunvalación.

También se ha concretado la limitación de accesos en las autovías del Norte y de Castilla. Ninguna propiedad colindante podrá acceder a las nuevas autovías. Asimismo, las actuales propiedades, verán ir suprimiendo progresivamente sus accesos mediante la construcción de vías de servicio.

Por último, en la reunión se ha abordado la accidentabilidad de la Nacional 620 (Burgos-Portugal), más en concreto en el tramo Landa-Buniel. Se ha comprobado que la carretera tiene buen firme y se encuentra señalizada correctamente, dentro de la normativa vigente con limitación de velocidad a 100 km./hora. No obstante, dado el incremento de tráfico en días puntas (concretamente en los seis días de la operación salida, del 28 de julio al 2 de agosto pasaron por la circunvalación 168.922 vehículos, dado también que no se respetan los límites de velocidad existentes, ni la distancia correspondiente entre vehículos, ni el Código de la Circulación en lo referente a adelantamientos, y teniendo en cuenta que se trata, además, de una zona en obras, se van a estudiar las siguientes medidas:

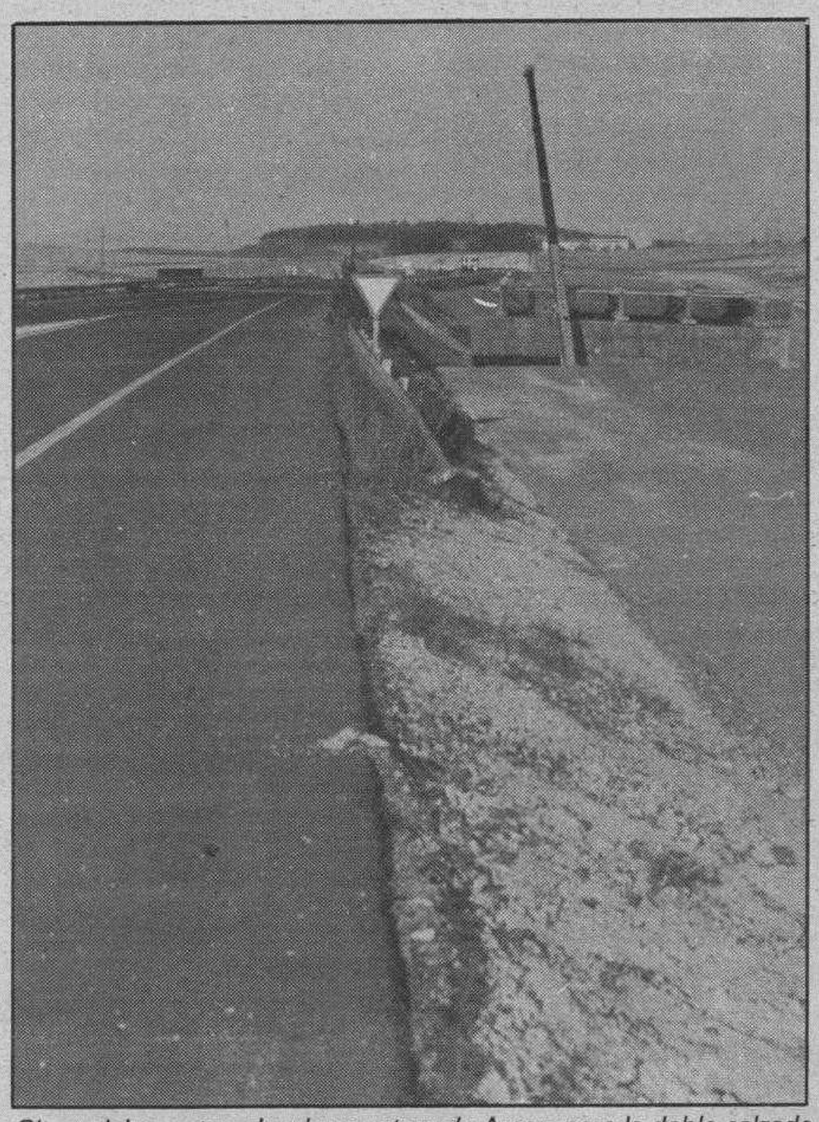

Obras del puente sobre la carretera de Arcos, para la doble calzada del tramo Landa-Buniel.

—Prohibición de adelantamiento en determinados tramos de la circunvalización, con la instalación de las señales correspondientes.

—Limitación de velocidad y recordatorio de fin de circulación por autopista.

Estas medidas se aplicarán hasta la finalización de las obras de construcción de la autovía entre el nudo Landa y Estépar, previstas para 1990.

LA SUERTE EN JUEGO

BASES

En este Concurso de **DIARIO DE BURGOS**, denominado **LA SUERTE EN JUEGO**, podrán participar todos los lectores del periódico, de acuerdo con las siguiente bases.

1.° — **DB** ofrecer a sus lectores la posibilidad de ganar **CIEN MIL O MAS PESETAS SEMANALES** y un **FIAT UNO BRIO** cada cuatro semanas, a través de su concurso LA SUERTE EN JUEGO.

2.° — De lunes a domingo inclusives, cada ejemplar de DB llevará impreso en la parte superior derecha de su primera página «UN NUMERO ROJO», cuya posesión permitirá participar en los sorteos semanales y mensuales.

3.° — El «número rojo» —que será distinto para cada ejemplar de **DB**— irá precedido de un número y un guión, coincidente con la semana natural del año, para diferenciar los distintos sorteos semanales.

4.° — Siempre comenzará una serie de sorteo en lunes.

5.° — El sorteo de cada serie semanal se efectuará al término de la misma semana, publicándose el martes en **DB** el numero ganador del premio de las 100.000 o más pesetas.

6.° — Cada tanda de juegos se compone de cuatro series de sorteo (cuatro semanas) al cabo de las cuales se sorteará el coche. Todos los números aparecidos durante las cuatro semanas anteriores entrarán en el sorteo del **FIAT UNO BRIO.**

7.° — Para cobrar las **CIEN MIL PESETAS,** o recoger el **FIAT UNO BRIO,** el lector agraciado deberá personarse en nuestro periódico (calle San Pedro Cardeña, 34), antes de las doce del mediodía del viernes de la misma semana en que se publica el número premiado, portando la **CABECERA ORIGINAL** de **DIARIO DE BURGOS CON FECHA, NUMERO PREMIADO y D.N.I.**

8.° — En caso de no aparecer el ganador en el plazo indicado o de no presentarse nadie a recoger el premio, la cantidad de **CIEN MIL PESETAS** se acumulará en un **«BOTE»** para el próximo sorteo. Si no apareciera el ganador del **FIAT UNO BRIO,** el mes siguiente se sortearán dos coches con diferente número, y así sucesivamente.

9.° — La participación en este concurso implica la aceptación de estas normas.

10.° — El personal de la Empresa y sus familiares no podrán participar en este concurso.

11.° — Para cualquier duda, **DB** se reserva la última decisión, que será definitiva e inapelable.

RECORTE ASI SU CABECERA

Diario de Burgos S23-0271 83

Martes, 6 de Junio de 1989. N.° 30.254 Fundado en 1891 Medalla de Oro de la Ciudad 65 Ptas

DOBLAMOS SU NOMINA O PENSION

¡¡CONSIGA LA TARJETA DE SERVICIOS BANCASTILLA!!

Es gratis y con ella participará en todos los sorteos que, quincenalmente, realizamos ante Notario.

Si usted tiene su nómina o pensión domiciliada en el BANCO DE CASTILLA, Vd. puede ganar otra nómina o pensión extra, si el número de su TARJETA BANCASTILLA correspondiente a la serie NOMINA o PENSION coincide con el número premiado en los sorteos.

¡SIN LIMITE DE CANTIDAD!

¡INFORMESE Y SOLICITELA EN LA SUCURSAL MAS PROXIMA!

A.B.E. 16.717

BANCO DE CASTILLA

UNICO BANCO REGIONAL DE CASTILLA -LEON

FIAT

REGATA MARE. UN COCHE CON LO QUE HAY QUE TENER.

El Regata Maré tiene lo que hay que tener. Elevalunas eléctricos delanteros. Cerraduras centralizadas. Cristales atérmicos. 2 retrovisores exteriores. Parabrisas laminado y reforzado. Pasarruedas suplementarios. Cinturones de seguridad enrollables.
En sus dos versiones gasolina o diesel.
Fiat Regata Maré.
Un coche con lo que hay que tener.

Concesionario Oficial:

AUTO-FORMULA, S. L. Alcalde Martín Cobos, s/n. Tel. 23 13 20. Burgos.

M.C.D 2018

Se autoriza la reapertura de la cafetería del Hospital «General Yagüe»

Burgos (DB).—Días pasados fue ordenada la clausura cautelar del Hospital «General Yagüe», en base a la inspección realizada por los servicios pertinentes de la Junta de Castilla y León, el día 13 de Julio pasado, en cuya acta se hacían constar las siguientes deficiencias:

Ropa de los trabajadores en el almacén de envasados, basura acumulada, cubos de basura sin tapa en la cocina y barra, conservación conjunta en los frigoríficos de productos frescos y cocinados, tres trabajadores del turno en que se realizó la inspección carecían del carnet obligatorio de manipuladores y, en general, un alto grado de abandono.

Realizada una nueva inspección anteayer, lunes, se ha observado que tales deficiencias habían sido corregidas, por lo que se autoriza la reapertura. Se ha observado, no obstante, que sigue sin ventilación el almacén, pero llevarla a cabo significaría modificación de la estructura del edificio.

El día 18 comienzan los Cursos de Verano de la Universidad de León

Burgos (DB).— El próximo día 18 de Septiembre se inauguran los Cursos de Verano 1989 organizados por el Departamento de Filología Hispánica de la Universidad de León. El primero de ellos que se prolongará hasta el día 21 lleva por título «I Curso de Literatura Española: Siglo de Oro (Barroco)» y el segundo, a celebrar del 25 al 28 de Septiembre, «II Curso de Gramática Española».

Ambos cursos contarán con la presencia de destacados catedráticos procedentes de las universidades autónomas de Madrid y Barcelona, Complutense de Madrid, universidades de Zaragoza, Salamanca, Valencia, Oviedo, Santiago de Compostela, León y La Laguna, entre otros centros

Despedida al párroco de Padilla de Abajo

Burgos (Fernando Calvo).—Tan pronto como se confirmó la noticia de que nuestro párroco era trasladado a Melgar de Fernamental, los cuatro pueblos que sirve pensaron la manera de hacerle una despedida tal cual se merecía. Padilla de Arriba, Grijalba y Arenillas de Río Pisuerga en sus días respectivos le expresaron sus sentimientos y benevolencia dignamente.

Padilla de Abajo, lugar de residencia, reunió a la Junta parroquial la cual acordó rendirle un sencillo, pero caluroso homenaje el tercer día de la fiesta patronal, 31 de agosto en nuestra románica ermita.

El plato fuerte de este homenaje nos lo ofreció Fernando Hinojal, marista, quien hizo un minucioso recuento y una merecida valoración de la intensa, extensa y variada labor llevada a cabo a lo largo de los 19 años que estuvo al frente de esta parroquia.

Al terminar tampoco faltó quien se arrancara con un vibrante y entusiasta ¡Viva don Daniel! al que contestaron los asistentes con no menos entusiasmo y regocijo.

Para la Eucaristía concelebrada hizo una hermosa y completa monición de entrada su hermano Benito Hinojal, también marista.

Bellas y emotivas fueron las preces que recitaron Jorge Padilla, Monse, Jorge Bercedo, Basi y Primitivo.

Graciosísima la ofrenda que hicieron los dos niños pequeños pero vivarachos hijos del señor alcalde; seria y formal la que presentaron los jóvenes Gerardo y Luchy; imposible detallar las de los mayores por su número y diversidad de los presentes ofrecidos.

Creo sinceramente, dijo don Fernando, que en un homenaje sacerdotal como este resultaría incompleto si junto al consentimiento unánime del pueblo faltara el asentimiento y refrendo de la Iglesia y para que éste no falte, me atrevo (perdonen mi atrevimiento) a asegurar que la autoridad eclesiástica con un «amén» equivalente a «así es» ratifican y confirman todo cuanto hoy y aquí se ha dicho a favor de don Daniel.

Finalmente el señor alcalde —Eloy Espinosa— visiblemente emocionado leyó una cuartilla muy bien redactada y enteramente adaptada al acto que se celebraba, brindándole a continuación una preciosa bandeja de plata con su inscripción correspondiente, entre los aplausos de los presentes.

Puso digno colofón a todo ello don Daniel quien con palabras rebosantes de cariño y gratitud a los niños, jóvenes y a los mayores, se ganó una vez más el afecto y confianza de sus feligreses y sobre todo con el gesto bellísimo y emotivo de ofrecer el homenaje a nuestra Excelsa Patrona la Virgen del Torreón ante cuya venerada imagen se desarrollaron todos estos actos; terminando con el canto de la Salve popular, cantada por todo el pueblo con un fervor y entusiasmo inusitados.

Mil plácemes y enhorabuenas se merecen los pueblos, villas o ciudades, el número de personas no cuenta, que saben acoger, apreciar, estimar y valorar, en una palabra, corresponder a los excelentes servicios religiosos, sociales, culturales, etc., que un buen párroco como don Daniel Alarcia sabe dispensarles a quien deseamos los mejores éxitos en su nuevo destino.

Gestiones de la ONCE. — *La Organización Nacional de Ciegos trata de conseguir una gran sede en el centro de Burgos y para ello, según nuestras referencias está haciendo gestiones. Entre otros lugares se ha hablado del Teatro Cine Avenida, pero parece que la operación, por diversas circunstancias no ha cuajado. Este es un inmueble sobre el que se proyectan siempre las miradas de muchas iniciativas.*

Toros

Los festejos taurinos programados en Lerma, Aranda de Duero y Miranda de Ebro

Burgos (José M.ª Sanvincens V.). — Diez son los festejos taurinos que estos días se celebrarán entre Lerma, Aranda de Duero y Miranda de Ebro, con motivo de sus respectivas fiestas patronales.

Los de más importancia son los que se celebrarán en Aranda de Duero a partir del domingo, día 10. Si bien es verdad que los carteles programados con motivo de las fiestas en honor de Nuestra Señora, la Virgen de las Viñas, este año han bajado de tono respecto a los de anteriores ediciones, hay que resaltar la novedad, en la primera corrida, de la alternativa del torero arandino Juan Carlos Arranz, primer matador de toros que Aranda de Duero aporta a la tauromaquia. Si esto es para bien o para mal, el tiempo lo dirá, no obstante creemos que, en principio, es un aliciente para que sus paisanos acudan a la plaza a aplaudirle.

Lerma

Viernes, día 8. Dos novillos de Guardiola para los rejoneadores Antonio Ignacio Vargas y Carlos Torres; y cuatro novillos-toros de la ganadería de Moreno de la Coba, de Sevilla, para Marcos Girón y M. Alvarez «Biafra».

Sábado, día 9. Novillos de la ganadería de Santamaría, de Sevilla, para Pepe Cruz, Manuel Roca y Pepe Salguero.

Domingo, día 10. Un novillo para el triunfador del festejo anterior y suelta de vaquillas para los aficionados.

Aranda de Duero

Domingo, día 10. Toros de Hijos de don Jacinto Ortega, de Andújar (Jaén), para José Antonio Carretero, Luis Miguel Calvo y Juan Carlos Arranz que tomará la alternativa.

Lunes, 11. Corrida de rejones. Toros de «El Alamo», para Manuel Vidrié, Javier Buendía, Leonardo Hernández y Antonio Correas.

Martes, día 12. Toros de Molero Hermanos, para Roberto Domínguez, Miguel Báez «Litri» y Rafael Perea «El Boni».

Sábado, día 16. Novillos-toros de la ganadería de Román Sorando, para «Joselillo de Colombia», Javier Vázquez y José Antonio Navarro «El Andujano».

Domingo, día 17. Primer Concurso Nacional de Recortadores, Ciudad de Aranda de Duero.

Miranda de Ebro

Domingo, día 10. Novillos-toros sin designar. Uno para el rejoneador César de la Fuente y los restantes para Sergio Sánchez y Marcos Girón.

Martes, día 12. Actuación del espectáculo cómico-taurino-musical. «El Bombero Torero» y sus enanitos.

Recuerdo desde Buenos Aires para la Caja del Círculo. — *A mediodía de ayer el director del grupo artístico «Los Trovadores de Castilla» visitó la sede de la Caja de Ahorros del Círculo Católico acompañado del diputado y concejal Antonio José Pereda, entrevistándose con el director general de la Entidad don Clemente Horcajo Pérez a quien hicieron entrega de un delicado obsequio que el Centro Burgalés de Buenos Aires hace llegar a la institución como gratitud por su colaboración en la «Operación añoranza» que todos los años tiene lugar unido al saludo de los burgaleses de Argentina. Este encargo les hicieron con ocasión de la reciente visita del grupo folklórico a tierras argentinas. Foto Villafranca.*

El gobernador civil visitó al alcalde

Burgos (DB).—El gobernador civil, Francisco Cruz de Castro, fue recibido ayer por el alcalde en su despacho oficial. En la visita, que se inscribe dentro del ámbito de la cortesía institucional, no se abordaron temas puntuales y discurrió dentro de una gran cordialidad.

Notas y avisos

Centro Nacional de Educación Básica a Distancia (Extensión de Burgos)

Burgos (C). — Se convoca a todos los alumnos del Centro Nacional de Educación Básica a Distancia que cursan sus estudios por la provincia de Burgos y tienen asignaturas pendientes, a las pruebas presenciales de Septiembre, hoy, miércoles, de acuerdo con las siguientes normas:

1. — Alumnos directamente tutelados por la extensión de Burgos y los pertenecientes a la Comarca del Alfoz:

Hora: 4 de la tarde. Lugar: Extensión del CENEBAD. Calle Sanz Pastor, número 20. Burgos.

2. — Alumnos atendidos por el Plan Provincial de Educación de Adultos, asistirán a las diferentes cabeceras de comarca, en la forma que se indica:

Hora: 5 de la tarde. Lugares: Comarca Bureba, C. P. «Juan Abascal», Briviesca. Comarca Arlanza, Instituto de F. P. «Santo Domingo», calle Santo Domingo, Lerma. Comarca Pisuerga, C. P. «Claudia Ciancas», Sasamón. Comarca Merindades, Instituto «Santa Teresa», Villarcayo. Comarca Miranda de Ebro, Centro de Educación de Adultos, calle República Argentina, número 2, Miranda de Ebro. Comarca Sierra, C. P. «Fernán González», calle Santa Teresa, s/n., Salas de los Infantes. Comarca Ribera, Centro de Educación de Adultos, calle Santo Domingo, número 12, Aranda de Duero. Comarca Alfoz, Extensión del CENEBAD, calle Sanz Pastor, número 20, Burgos.

Para mayor información dirigirse a la Extensión del CENEBAD.

Sobre los teléfonos de la Delegación T. de la Junta

Burgos (DB).—Nos comunican de la Delegación Territorial de la Junta de Castilla y León en nuestra provincia que en la nueva guía telefónica, entregada recientemente por la Telefónica, se incluyen los teléfonos de esta Delegación en lo que será su sede en el edificio de usos múltiples, pero como quiera que aún no se ha producido el traslado, las llamadas resultan inútiles.

Nos ruegan de la citada Delegación que comuniquemos a nuestros lectores que hasta tanto no se produzca el traslado aludido, deben usar de los números de teléfono que existían anteriormente.

Lea siempre
Diario de Burgos
Burgos es cosa nuestra

M.C.D 2018

Rafaela Aparicio.

Rafaela Aparicio: «La gente de Burgos acude poco al teatro»

Burgos (A.A.T.).—Rafaela Aparicio está actuando durante dos días en Burgos con la obra cómica titulada «Mala Yerba», original de Rafael Mendizábal. En una breve entrevista, comentó que a pesar de que esta ciudad es mala plaza de teatro porque «la gente no suele acudir con frecuencia a las salas», espera tener éxito entre los jóvenes en sus dos funciones diarias.

Rafaela Aparicio esperaba a los periodistas de este medio, dormida en la butaca de los salones del hotel en el que se hospeda durante los dos días de actuación. Poco a poco, en pequeñas dosis, demostró su escaso estado de ánimo y justificó un fuerte catarro que arrastra desde Bilbao, anterior cita en la gira de la Compañía para la que actualmene trabaja, O.M. Teatro S.A..

«Mala Yerba», título original de Rafael Mendizábal, está dirigida por Eduardo Fuentes con la interpretación de jóvenes actores como Nancho Novo, Angel Pardo, Paloma Suárez y Juan Graell.

Con un pañuelo en la mano y los ojos entornados, Rafaela manifestó, casi en monosílabos, la buena puesta en escena de estos actores jóvenes en esta comedia en la que las situaciones complicadas y de enredos «graciosos» son el argumento central.

«La comedia está pensada y realizada para jóvenes, con ideas muy modernas y actuales sobre la droga y el estraperlo por eso ha tenido tanto éxito en Madrid, donde ha estado toda la temporada de invierno en el Teatro Reina Victoria», añade Aparicio siempre sin desvelar el final.

La mezcla entre los temas polémicos más actuales y las escenas graciosas resulta para Rafaela imprescindible para mantener el buen humor, la simpatía y la frescura de la obra. «La comedia la hacen dos chicos jóvenes, protagonistas de la trama, cuando traen y llevan droga hasta que entra en escena una vieja, que soy yo, que lo enreda todo», comenta. Podría tratarse de una escena real sino fuera porque los momentos claves están exagerados, «por ejemplo cuando la viejecita se encuentra con esta 'harina' y la lleva por toda la casa, incluso la pone en el pescado y todos se vuelven locos».

«Burgos no es buena plaza»

Burgos es una ciudad en la que la gente no acude al teatro, en opinión de Rafaela. «Es una zona cercana a Madrid y siempre venimos los mismos porque nos quieren y nada más», dice.

Indica, a continuación, que la ciudad no es buena «plaza» para el teatro ya que al público le cuesta entrar en las salas por eso las compañías vienen dos días y enseguida se marchan. «Sin embargo, otras ciudades como Bilbao tienen cinco teatros y siempre están llenos con las compañías de Madrid porque les gusta el teatro. Burgos también podía ser igual pero la gente de aquí prefiere el cine al teatro».

Hace ya mucho tiempo, Rafaela Aparicio estuvo en nuestra capital cuando compartió cartel con Felisa Herrero de tiple cómica. Luego ha vuelto varias veces, siempre con zarzuela y no con teatro cómico, aunque dijo no recordar ninguna fecha.

Ahora, está contenta porque trabaja muy a gusto con gente joven que acaba de empezar. «Esta compañía es particular, no tiene subvenciones y está formada por personas mucho más jóvenes que yo. El autor del texto, también le es conocido ya que en anteriores ocasiones ha escrito títulos como «Casa de mi tía» para «Florinda Chico y para Rafaela».

Por el momento, la gira durará tres meses y la compañía viajará por casi todo el territorio español.

El segoviano Angel Román polariza el interés de la Semana Fotográfica

Burgos (R.R.).— Al margen de otras actividades programadas, el fotógrafo segoviano Angel Román, de 62 años, con la secular cámara que le acompaña desde hace casi medio siglo, está centrando el interés de la Semana Fotográfica que rinde homenaje al Arte de la Imagen en su 150 cumpleaños.

Junto a la muestra de fotógrafos profesionales y aficionados que exponen conjuntamente en la sala Arlanzón (un total de 25 profesionales y 12 «amateurs» seleccionados de un total de 152 trabajos presentados a concurso) y los distintos paneles instalados en la plaza Mayor de la capital para que todo aquel que lo desee pueda exhibir sus trabajos, la principal atracción de la semana está resultando, por lo menos en las últimas jornadas, la cámara del siglo pasado de Angel Román que hasta mañana, jueves, fotografiará la ciudad burgalesa. Sin lugar a dudas, su presencia ayer en la plaza Mayor levantó una notable expectación entre los curiosos que se acercaron a presenciar sus evoluciones con la cámara.

Solventados, al parecer, los primeros problemas con los equipos de sonorización que completan las proyecciones audiovisuales, que junto a la climatología adversa que ha «enfriado» las primeras veladas fotográficas restando niveles de audiencia, la semana fotográfica que entra mañana en su ecuador contará, según está anunciado, con la participación de Herraiz y Raquel del Diego que impartirán una charla sobre principios del arte fotográfico y de José Ramón Ibáñez que proyectará el audiovisual titulado «Vivencias de un fotógrafo en India». La conferencia tendrá lugar en el salón de la CAM, de la calle Santa Casilda, a partir de las ocho y media, y la proyección de Ibáñez en la plaza de Santiago, a las diez de la noche.

UNIVERSITARIO EN BILBAO

¡Tu alojamiento ya no es problema!

Si vienes a estudiar a Bilbao ya tienes tu residencia. IKASLE te ofrece, entre otros, los siguientes servicios:

- Amplias habitaciones con baño.
- Régimen de pensión completa.
- Servicio de Lavandería.
- Parking propio.
- Servicio autobús.
- Piscina olímpica climatizada.
- Cafetería.
- Biblioteca.
- Salas de estudio, reuniones y esparcimiento.
- Capilla.
- Laboratorio fotográfico.
- Sala informática.
- Deportes (Gimnasio cubierto, futbito, baloncesto y tenis).

Solicita información y compáranos con otras formas de alojamiento. Saldrás ganando. Para sentirte como en casa... ven a IKASLE.

Un ambiente de estudio...

PARA MAS INFORMACION: (TAMBIEN DOMINGOS)

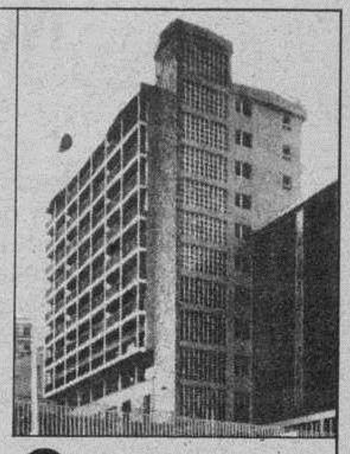

IKASLE
RESIDENCIA UNIVERSITARIA
J. M. de Barandiarán, 29
48980 SANTURCE (Vizcaya)
Tels. (94) 4835555-4836666

Diario de Burgos

PRESENTA A

NORMA DUVAL

En su nuevo espectáculo

¡Por NORMA....!

TEATRO AVENIDA

DIAS 15 Y 16 SEPTIEMBRE
SESIONES: 8,30 Y 11,30
VENTA ANTICIPADA EN EL MISMO TEATRO
A PARTIR DEL DIA 6

SORTEAMOS 200 ENTRADAS

DIARIO DE BURGOS sortea 50 entradas para cada una de las cuatro sesiones, tarde y noche entre todos los cupones recibidos antes del día 10, en nuestras oficinas. ¡POR NORMA! Diario de Burgos, San Pedro Cardeña, n.º 34. 09002 Burgos. El sorteo se celebrará el día 11 publicándose al día siguiente la relación de ganadores.

Nombre .....
.....
Dirección .....
.....
D.N.I. .....
Un cupón por sobre

M.C.D 2018

No a la doble tasa de corresponsabilidad

Jerónimo Balbás Miguel

Para los productores españoles esta decisión de la Comisión supone cuatro graves problemas: Las tasas sólo sirven para rebajar precios de mercado; las tasas son un problema burocrático; las tasas incrementan y fomentan el mercado negro; y por último, son una injusticia para el campo español.

Las dos tasas de corresponsabilidad para cereales que esta campaña están suponiendo 1,61 pesetas por kilo, son a fin de cuentas un sistema para que los precios de mercado se sitúen por debajo de los precios de intervención en la misma cantidad que las tasas impuestas. Basta con ver la marcha de los precios en origen de los cereales para darse cuenta de este hecho. El sistema justificado por la Comisión como «un método para corresponsabilizar a los productores del coste en el mantenimiento de los excedentes «se ha convertido pura y llanamente en un metodo para rebajar aún más las rentas de los agricultores».

El costo burocrático de la gestión de estas tasas es realmente un monumento a la estupidez. No sólo las Administraciones de los Organismos de Intervención como es el caso del SENPA, gastan cientos de millones de todos los españoles en la gestión de las exacciones y de los cobros; sino que a las cooperativas les empiezan a suponer un capítulo de gastos que no es de recibo. Hemos solicitado siempre del Ministerio de Agricultura que evalúe el gasto innecesario que supone la imposición y sistema de gestión de estas tasas, para reforzar nuestra política de convencimiento a los Organismos en Bruselas de la locura que están cometiendo.

Por otra parte es evidente que el mercado negro avanza a pasos agigantados, con grave riesgo para todos: para los productores que olvidan la capacidad recaudatoria de Hacienda y que olvidan el interés de este Ministerio por el control de todo aquello que se mueva y que supone dinero. Para los fabricantes de piensos que están teniendo que usar metodos poco ortodoxos y que a medio plazo va a suponer su desaparición, mientras que florecen pequeños maquileros con escaso control sanitario y escasos conocimientos técnicos y para las cooperativas extraordinariamente controladas por Hacienda que no sabe ir más que donde ha ido siempre.

Las cooperativas tienen que funcionar en la legalidad y les resulta muy difícil competir con quien no lo hacen. E insistimos, sin cooperativas fuertes, profesionales y bien gerenciadas, el futuro del sector no es halagüeño. ¿Cómo van a crecer las cooperativas, si sus cooperativistas prefieren vender fuera, sin tasas y sin IVA?

Y, por último, ¿cómo se les va a exigir en justicia a los productores que pagen la tasa si no se sabe ni para qué sirve, y les terminará por arruinar?

Resulta evidente que las tasas se han impuesto para bajar los precios. Pero en España, los rendimientos medios del cereal son la mitad que la media comunitaria: tenemos derecho a producir, al menos, lo mismo que producen los demás países miembros.

España es un país con grandes problemas climáticos. España tiene problemas serios de climatología, y serios problemas de renta. Por mucha imagen que quiera vender nuestro ministro, estamos en la tercera parte del nivel de rentas del resto de los sectores, y con todo ello ¿cómo se le puede pedir a un productor con 1.200 kilos por hectárea que pague la doble tasa?

¿Cómo se le quiere pedir a un agricultor que vive en un país donde se han empezado a promover las semillas certificadas hace cuatro años que debe reducir su producción? Evidentemente la injusticia que se está cometiendo es tan seria que esta Organización Agraria ha decidido ser absolutamente beligerante con la estupidez de la Comisión y con la abulia del Ministerio.

Ahora nuestro ministro y su secretario general técnico han decidido que la cosecha española es de 20,1 millones de toneladas. El Ministerio lleva unos años utilizando los datos estadísticos de forma política y este año también.

No quieren que la renta agraria se venga abajo por comparación con la cosecha del siglo del año pasado, y no quieren que se devuelva la tasa de corresponsabilidad suplementaria. Esperemos que la razón impere y den al FEOGA y a la Comisión las cifras reales de cosecha en España.

El Ministerio de Agricultura no quiso el año pasado que se devolviese parte de la tasa suplementaria. Demasiado coste para ellos gestionar ese lío. En ningún momento pensaron en los 3.000 millones de pesetas que esa devolución suponía para el campo español. Esta campaña van por los mismos derroteros.

La cosecha prevista está en 18,5 millones de toneladas, no creo que lleguemos pues las zonas del Pisuerga, Bureba, y otras muchas en Castilla-León no han llegado a las producciones de los 1.000 kilos por hectárea con estos rendimientos es justo que pidamos que se devuelva la tasa suplementaria y que el año próximo se elimine en su totalidad. Ninguna de las razones que movieron a la Comisión para imponerla se mantienen. No hay excedentes, el mercado internacional sube y a los países terceros les falta que comer.

O se soluciona este asunto, o iniciaremos un método que pueda llamar la atención a Bruselas sobre nuestra forma de pensar respecto a la tasa: No la pagaremos. Exigimos la desaparición de las tasas de corresponsabilidad y una mayor defensa de nuestra Administración para eliminar esta injusticia.

Visitas al presidente de la Diputación

Burgos (D.P.).—A primera hora de la tarde de ayer, el presidente de la Diputación recibió en su despacho oficial la visita del nuevo general gobernador militar de Burgos y subinspector de Tropas de la XI Región Militar Pirenáica Occidental, don Vicente Fernández-Pacheco Arce.

La entrevista estuvo motivada por la reciente toma de posesión del gobernador militar de la plaza del general Fernández-Pacheco Arce, que se ofreció a la provincia para cuanto precise de las tropas a su mando.

El señor Montes Alvarez agradeció la visita deseando al general Fernández-Pacheco Arce que el éxito acompañe su gestión al frente del Gobierno Militar de Burgos.

Visita del director de Los Trovadores de Castilla

Pasadas las dos y media de la tarde, el señor Montes recibió al director del grupo artístico de Los Trovadores de Castilla, Javier Hernando, que hizo entrega al presidente de la Diputación de un obsequio del presidente del Centro Burgalés en Buenos Aires, con motivo de la reciente estancia en Argentina del grupo burgalés. En la visita estuvo presente el diputado don Antonio José Pereda quien transmitió también al señor Montes Alvarez el cordial saludo del que era portador para la provincia burgalesa del presidente del Centro Burgalés en Buenos Aires, don Abundio Campomar.

Durante la visita el señor Montes se interesó por la gira efectuada por Los Trovadores de Castilla por la América hispana.

X Aniversario de la Peña San Adrián de Villímar

Burgos (DB).—La Peña San Adrián, de Villímar celebra estos días el X Aniversario de su fundación con la realización de un amplio programa de fiestas.

Los actos deportivos han sido, hasta ahora, los más importantes del programa, habiéndose realizado también una excursión a Andorra los pasados días 26 y 27 de agosto. El anterior fin de semana se llevaron a cabo los concursos de pintura y dibujo infantil, el campeonato de tuta para socios y el de fútbol, siendo este jueves la final del Campeonato de Brisca. El viernes habrá juegos infantiles y un lunch en la Sociedad para los socios de más edad.

Las actividades más destacadas de estas fiestas se centrarán en el próximo fin de semana y así durante el sábado, día nueve, se realizará por la mañana el cross popular para socios y, a partir de las diez de la noche, tendrá lugar la proclamación de la Reina y Damas de la Sociedad, a continuación un lunch para socios, autoridades e invitados y más tarde una verbena en la sede social. El domingo estará dedicado a San Adrián con la celebración de una procesión en honor al santo y la participación de dulzaineros, la Misa parroquial con asistencia esperada de autoridades y socios a las doce de la mañana, para continuar a las seis de la tarde con la entrega de trofeos y una hora más tarde con un concurso de baile para todas las edades.

Finalmente, el lunes, día 11, se celebrará una misa en recuerdo de los socios fallecidos. La excursión a Pancorbo, Desfiladero del Sobrón y una comida campestre en Frías serán el mejor colofón a las fiestas el domingo, 17 de septiembre.

PLAZA DE TOROS DE LERMA

Empresa: José Zapico

VIERNES, 8 DE SEPTIEMBRE, A LAS SEIS DE LA TARDE

MAGNIFICA NOVILLADA MIXTA

2 hermosos novillos de la ganadería de Salvador Guardiola, de Sevilla, para los estupendos rejoneadores

ANTONIO IGNACIO VARGAS

JESUS TORRES (Sevillano)

Y otros cuatro novillos, de Moreno de la Coba, de Sevilla, para los valientes novilleros

MARCOS GIRON

M. ALVAREZ «BIAFRA»

DIA 9 DE SEPTIEMBRE, SABADO

GRAN NOVILLADA

6 novillos de la ganadería sevillana Dolores Rufino Santamaría, para los magníficos novilleros

JOSE SALGUERO (De Alcalá de Guadaira)

JUAN-PEDRO ROMERO (De Huelva)

MANUEL OCA (De Huelva)

DIA 10 DE SEPTIEMBRE

Se lidiará un novillo de Dolores Rufino Santamaría, de Sevilla, para el triunfador del día anterior, corriéndose en su final varias reses bravas.

INSTITUTO POLITECNICO P. ARAMBURU

BURGOS

CENTRO COLABORADOR DEL INEM

Este Instituto Politécnico impartirá subvencionados por el INEM los siguientes Cursos:

INSTALADOR ELECTRICISTA ILUMINACION

INTRODUCCION ELECTRONICA

ELECTRONICA BASICA

CARPINTERIA

Los alumnos en situación de paro podrán percibir las becas o ayudas económicas estipuladas por el INEM.

Información e inscripción, hasta el día 13 de Septiembre, en: Centro de formación del INEM, Prolongación RR. Católicos, s/n, o Centro P. Aramburu, Barrio Gimeno, 24.

La selección para estos cursos tendrá lugar en el Centro del INEM el próximo día 14, a las 9 horas, para Electricidad. 10,30, para Electrónica y 12 horas para Carpintería.

Burgos, sede del IV Encuentro Coral de Castilla y León

Burgos (DB).—Burgos será sede del IV Encuentro Coral de Castilla y León. Efectivamente, en sesión plenaria de la Federación Coral de Castilla y León, celebrada el 25 de junio en Zamora, se acordó por unanimidad; lo mismo que su fecha: abril de 1990.

Desde su fundación, vienen teniendo lugar anualmente estos encuentros de las corales federadas, como expresión de unidad y trabajo artístico comunitarios. Zamora, Palencia y Valladolid acogieron en ediciones anteriores a éstas corales, que ahora en número superior a treinta se reunirán en nuestra ciudad de Burgos.

A Burgos vendrán unos mil quinientos coralistas.

M.C.D 2018

Justificación de una actitud

Agustín de la Sierra Herrera

CONSUMADA ya la inexorable disolución anticipada, creo mi deber agradecer a los medios de información burgaleses la objetividad con que todos ellos, sin excepción, reflejaron mi baja en el Partido Popular, en contraste con la única reseña falseada y tendenciosa aparecida en una publicación foránea, cuyo nombre silencio por discreción, pero que los lectores más avispados ya habrán situado geográficamente.

Debo también una justificación a los electores que confiaron en la candidatura de que formé parte, y el guión para ello me ha sido amablemente facilitado por el señor Aparicio en sus declaraciones publicadas en este Diario el pasado día 3, en que expresa su inexplicable sorpresa, tan inexplicable como si nos sorprendiéramos de su designación como número uno de la candidatura, y que él basa en tres motivos: «Primero, porque es la primera noticia de queja de esta persona hacia el partido». No está muy enterado; el señor Aznar sí, y desde hace tiempo, por la durísima carta que le dirigí, con la firma de otros afiliados, el 11 de Marzo de 1987, tras unas declaraciones suyas en materia de autonomía. Por otra parte mi artículo publicado el 21 de Junio pasado denunciaba sin contemplaciones el centralismo de la Junta en materia de comunicaciones y el silencio culpable e interesado de los políticos acomodaticios burgaleses, pero nadie se dio por enterado. Mi negativa a participar en la campaña de las elecciones autonómicas debió de parecerle cosa normal. Y mi reacción en el grupo popular del Congreso cuando obstaculizaron mi pregunta oral al Gobierno sobre el túnel del Escudo fue la amenaza de abandonarlo. Esa ha sido mi actitud crítica permanente, pero nuestra sede provincial no sabía nada.

Segundo motivo de sorpresa, que «se produce en un momento electoral». Digamos más exactamente que era el momento en que ya no tenía más posibilidades de seguir luchando por los intereses de nuestros electores, y mi misión podía darse por concluida. Evidentemente, al terminar una legislatura vienen nuevas elecciones, pero hace falta cierta mala intención para buscar en esa circunstancia el motivo de la decisión.

Y tercero, «que conozcamos la baja a través de los medios de información». Lo desmiento rotundamente para la correcta información de los lectores. Ningún medio informativo, absolutamente ninguno, conoció la carta antes de que se recibiera en el partido, y no pudo pasar desapercibida por ir certificada; si el presidente estaba ausente y nadie se encarga de su correspondencia, es su problema de organización.

Y que no tema «actuaciones extemporáneas e inoportunas». Una vez refutadas sus acusaciones y aclaradas las dudas que hubieran podido suscitar, así como los motivos de mi renuncia, considero que toda intervención mía sería improcedente, salvo para combatir el factor distorsionante de la abstención, y no tengo inconveniente en reconocer públicamente que, aun cuando no pertenezca al Partido Popular, mi deber, como el de todos los que piensan como yo, afiliados o no, es darle el voto en estas elecciones. Lo que no excluye que después exijamos a los electos la máxima lealtad para quienes les habremos votado.

La maquinaria electoral de los partidos ha comenzado a funcionar para elaborar las listas de candidatos

Burgos (DB).—Tanto el PP, que ya ha designado a Juan Carlos Aparicio como cabeza de lista, como el PSOE, CDS e IU han comenzado a trabajar para elaborar las listas con sus candidatos provinciales para el Congreso y el Senado.

Con desigual intensidad, distintas formaciones han echado a andar su maquinaria electoral para elaborar las candidaturas a las próximas elecciones generales. Aunque el plazo de presentación de candidaturas finaliza el día 21, los partidos quieren tener cerradas sus respectivas listas la próxima semana.

En distintos mentideros políticos se barajan gran número de nombres y de posibles candidatos para encabezar o formar parte de las candidaturas de las diversas formaciones políticas que concurrirán a los comicios.

El Partido Popular ha sido el más madrugador a la hora de elegir su cabeza de lista al Congreso. Como ya se ha informado el actual presidente de la gestora burgalesa del PP, Juan Carlos Aparicio será el número 1 de este partido. El próximo lunes se reunirá de nuevo el comité electoral del PP, que preside Pilar Urzay, para completar las candidaturas.

En algunos círculos populares se aseguraba que la intención es incluir en las listas «gente nueva», pero también se comentó que César Huidobro ocuparía la segunda plaza en la candidatura al Congreso.

En el PSOE ha comenzado a entrar en funcionamiento su estructura electoral. Los candidatos de las listas a ambas Cámaras deberán salir de las propuestas que hagan las asambleas locales al comité provincial, que tiene previsto reunirse antes del día 16 para cerrar las candidaturas.

En fuentes próximas al PSOE se insiste en que no habrá cambios en cuanto a los candidatos y que Federico Sanz encabezaría la lista al Congreso. En la del Senado repetiría Juan José Laborda.

Por su parte, el CDS está en «fase de reflexión» en cuanto a la elaboración de candidaturas. El viernes están previstas reuniones de los comités local y provincial para abordar el asunto de las listas y ver la posibilidad de dejarlas cerradas.

Los primeras informaciones no oficiales indican que Ricardo García García liderará la candidatura al Congreso y el actual senador Antonio Valverde la de la Cámara Alta.

Oferta del PTE-UC

En otro orden de cosas, Izquierda Unida también tiene previstas una serie de convocatorias de los órganos directivos y asambleario para analizar este asunto. El lunes, en concreto, se reunirá el comité provincial del PCE. Posteriormente, lo hará la comisión política de IU.

A través de una carta dirigida ayer al responsable provincial del PCE, la agrupación de Burgos del PTE-UC ha lanzado una oferta de colaboración y la posibilidad de establecer un acuerdo para concurrir conjuntamente a los comicios del octubre. En la misiva el secretario provincial del PTE-Jesús Ramiro Novillo, propone la celebración de una reunión entre las direcciones de ambos partidos con el objetivo de analizar la situación política tras la elecciones al Parlamento Europeo y la convocatoria anticipada de elecciones.

Después de aludir a los negativos resultados electorales motivados por la división, Jesús Ramiro Novillo plantea que, desde el muto respeto a las discrepancias de ambas formaciones, podía llegarse a la formación de una coalición electoral dotada de un programa electoral común para «recuperar el voto que castigó la división» y ofrecer «mayor credibilidad» hacia el electorado de izquierda.

Tras señalar que la división impidió obtener representación municipal en el Ayuntamiento burgalés, el secretario provincial del PTE-UC indica también que es «evidente que esta colaboración en materia electoral abriría un período de trabajo común que permitiría crear la perspectiva de reunificación en un solo partido».

Solución Independiente

En distintos círculos políticos burgaleses se viene especulando con la posibilidad de que Solución Independiente concurra a los comicios generales con candidaturas propias. Si desde la Alcaldía burgalesa se aseguraba que «de momento» no había nada de nada, miembros de SI se manifestaban en contra de acudir «por libre» a las urnas en los comicios de octubre. La idea es la de colaborar con los populares y no enfretarse al PP para no dividir el voto de centro-derecha, se aseguró por miembros de la mayoría municipal.

En otro orden de cosas, desde el Partido Regionalista Castellano se aseguró que se estaban considerando la posibilidad de concurrir a las elecciones y que habían tenido ya algunos ofrecimientos de formaciones de carácter regionalista para formar una plataforma común. Portavoces del PREC aseguraron que se estaba estudiando este asunto, aunque probablemente, se añadió, la decisión final sería la de no concurrir a esta cita electoral.

Mañana, conferencia del doctor David Isaacs en las Jornadas Pedagógicas Burgalesas

Burgos (D.E.).—La Dirección Provincial de Educación y Ciencia y el Servicio de Inspección han venido considerando a lo largo de estos últimos años que una forma adecuada de iniciar el nuevo curso escolar es la realización de unas Jornadas Pedagógicas que sirvan como punto de encuentro y reflexión del profesorado de esta provincia.

Este año consisten en sesiones monográficas dirigidas a los directores de los Centros Docentes y en las que se trata de ofrecer un análisis pormenorizado de diferentes aspectos que puedan mejorar la labor de estos dirigentes.

En este contexto destaca la visita a nuestra ciudad del eminente profesor David Isaacs, uno de los expertos que más ha profundizado en los problemas de la función directiva. Doctor en Pedagogía y vicerrector de la Universidad de Navarra, tiene publicados numerosos libros y artículos sobre aspectos primordiales de educación, entre los que se pueden citar: padres y adolescentes; casos de educación familiar; cómo mejorar la dirección de los centros educativos; cómo evaluar los Centros, etc.

La conferencia-coloquio del doctor Isaacs «La función directiva en los centros educativos», tendrá lugar el próximo jueves, día 7 del corriente, a las 12,30 horas en el salón de actos de la Caja de Ahorros del Círculo Católico, entrada por la Plaza de España, y a la que se invita a todo el profesorado interesado en el tema.

FIAT

Danis-Benton & Bowles

ESTE VERANO TAMBIÉN, ESTÉ DONDE ESTÉ, ESTAREMOS CON USTED.

Este verano Fiat se pone en guardia con un servicio de asistencia en carretera para todos los automóviles Fiat. Con un gran despliegue de medios humanos y mecánicos. Para estar junto a usted si nos necesita. En cualquier lugar de España. Para que nada le nuble las vacaciones. Si le surge alguna eventualidad llámenos al (91) 450 11 50, y esté donde esté, estaremos con usted. Si no resolvemos su problema en carretera, le remolcamos gratuitamente, hasta el servicio Fiat más cercano.

(91) 450 11 50

Del 15 de Julio al 15 de Septiembre de 1989.

SERVICIO GRATUITO DE ASISTENCIA EN CARRETERA.

TEATRO AVENIDA

HOY — 8 TARDE Y 11 NOCHE — HOY

TRIUNFAL DESPEDIDA

EL MAYOR SUCESO TEATRAL DE LA TEMPORADA

TAMBIEN EN BURGOS EL EXITO MAS APLASTANTE

— ULTIMO DIA —

Venta anticipada

Mañanas, de 12 a 2. Tardes enteras

M.C.D 2018

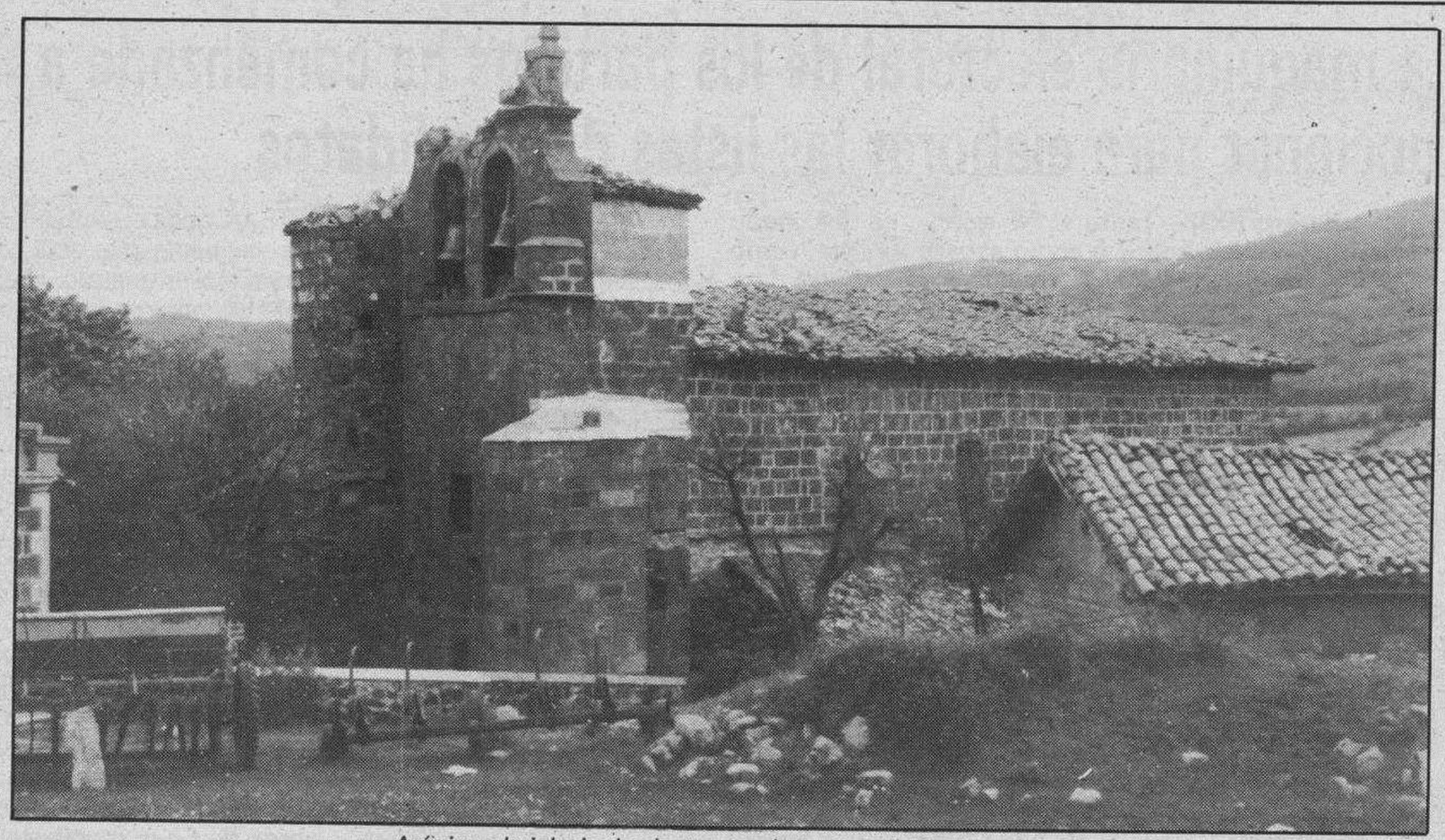

Así sigue la iglesia desde que cayó un rayo el año pasado.

Fiestas patronales en Urrez

Urrez (R.). — Están próximas las fiestas de Urrez, un pueblo al que no se puede ir de paso; el que llega hasta sus recogidas calles y casas, es porque lo planeado antes y, a buen seguro, que no ha tenido una mala idea, porque en Urrez, y más aún en fiestas, sus gentes se muestran abiertas y acogedoras, sus jóvenes y mayores aparcan sus «problemillas» para participar y hacer partícipes a sus invitados a sus celebraciones.

Se ha intentado suplir la falta de medios económicos, habitual ya por aquí, por la imaginación y el empuje, aunque sea de última hora; se vencen imponderables y obstáculos, y se preparan unas fiestas a «tope» con colaboración y ayuda.

Os animamos, si podéis, y seguro que podéis, a pasaros por este pueblo los días 8, 9 y/ó 10 de Septiembre.

Este año la idea central del programa festivo gira en torno a un festival chino; se ha preparado un maravilloso y vistoso dragón que junto a los disfraces, esperamos resulte que sólo sea el principio y chispa de unas grandes fiestas.

Así que ya sabéis, disfrazados o no, lo vamos a pasar «pipa». Estáis todos/as invitados, que se estrechen relaciones, que se fomente la alegría, que se cultive la amistad, y que todo el mundo disfrute del regocijo festivo.

Y si queréis tranquilidad, pues un paseo por sus hermosos alrededores y luego, un vinito y si se ha hecho apetito, un pinchito. Queremos fomentar nuestras fiestas y nuestro pequeño pueblo, pero os necesitamos aquí para que participéis de nuestro programa, lo hemos hecho para todos vosotros y es el que sigue:

Viernes, 8 de Septiembre: 12,00 horas, misa. 13,00 horas, juegos infantiles. 19,00 horas, pregón y proclamación de cegollinos mayores. 19,30 horas, suelta de chinos, desfile y traca (todos los días). 20,30 horas, bailables grupo «Compás». 00,30 horas, Verbena popular y chocolatada.

Sábado, 9 de Septiembre: 9,00 horas, dianas y pasacalles. 10,00 horas, fútbol infantil. 12,00 horas, Santa misa. 13,30 horas, Sogatira y comba-dos. 18,30 horas, juegos infantiles. 19,00 horas, rally de chiquiteo. 20,00 horas, bailables grupo «Distrito». 22,00 horas, teatro, Compañía de comedias «Urrez-Ibeas». 00,30 horas, Verbena y chocolatada molinera.

Domingo, 10 de Septiembre: 9,00 horas, dianas y pasacalles. 10,30 horas, fútbol mixto. Chicas/chicos atados. 12,00 horas, Santa misa. 13,00 horas, Baile vermouth y juegos/concursos. 18,00 horas, fútbol senior. 20,30 horas, Bailables sesión continua. Grupo «Metrópolis». Despedida y recogida de vasos y otros «desperdigáos».

A lo largo de los tres días se desarrollarán campeonatos de cartas (mus, tute y brisca), juego de la rana y campeonato de bolo burgalés (tiradas hasta las 20,00 horas de cada día) con cuartillos.

Las famosas «Fiestas de la Tabla» en Cigüenza se celebrarán el próximo fin de semana

Villarcayo (María Jesús Gutiérrez González). — Por lo pronto Cigüenza hace eco de sus conocidas «Fiestas de la Tabla» aportándoles su programa de actividades, jugoso y divertido, simpático y burlón, alegre y afectuoso porque los compartirá con todos los que lo deseen.

Viernes, 8

19,00 horas: Gran rodeo de vaquillas y ponys (suelta de cunejos, perrus, gatus, jabalius, etc.), de la nombrada ganadería de «José Mari López» (de Pomar). Posiblemente «balontauro».

22,15 horas: Proclamación del «rey» y de la «reina» de estas fiestas, con lectura de pregón de comienzo de fiestas. Gran chupinazo. Volteo de campanas.

Sábado, 9

9,00 horas: Pasacalles y dianas, con volteo de campanas para aviso del vecindario (preparen aperitivos).

12,00 horas: Concentración peñista y de simpáticos acompañantes en el lugar de la fiesta, junto con las autoridades, e inmediatamente, subida a la ermita de Nuestra Señora de la Antigua.

12,30 horas: Santa misa, acto seguido bajada en procesión hasta la parroquia de San Lorenzo.

Presentación de danzas o bailes regionales (Grupo de Villarcayo), acompañado de la fiesta del vermouth, con gigantes y cabezudos.

17,00 horas: Típicos juegos infantiles. Carrera de ranas en carretilla.

18,00 horas: Seguimos con los ponys y demás de la ganadería de «José Mari López» (de Pomar).

20,00 horas: Bailes públicos.

22,00 horas: Toro de fuego (esperemos que lo haiga) y fuegos de colores.

22,15 horas: Concurso de bolos femenino, precio tirada, 150 pesetas. 1.° Trofeo y champán; 2.° Trofeo y 3.° Champán.

24,00 horas: La gran verbena, amenizada por el grupo «Simba», durante la misma (1,00 hora), concurso de disfraces: 1.° Trofeo y champán; 2.° Champán y medalla.

4,30 horas: IV Sensacional Carrera en calzoncillos cortos. Así como de sujetadores no tan cortos.

Domingo, 10

9,00 horas: Mal despertar, para el que esté dormido, con las animadas dianas y pasacalles, a cargo de la Peña «La Tabla» (Gran Manteo), verídico y además es verdad.

11,30 horas: Santa misa, celebrada por el párroco don José González Vallejo.

12,00 horas: Concurso de pintura, (tema libre) y luego cabezudos.

12,30 horas: VII Cucaña acuática con suelta de patos. 1.° 2.000 pesetas y trofeo; 2.° 1.000 pesetas y trofeo.

13,30 horas: Concurso de postres.

Primer premio: Placa conmemorativa y champán.

15,00 horas: Comilona familiar (Ñam, Ñam). Se ruegan invitaciones.

17,00 horas: Fútbol de fútbol juvenil. Se precisa antena parabólica (se televisará en directo, o sea, no en diferido).

18,15 horas: II Rally de caballos. Información Peña «La Tabla». Lugar: La Lera.

Dos categorías, hasta 16 años y de 16 en adelante.

Conferencia sobre las Merindades en el salón de la C. A. Municipal de Villarcayo

Villarcayo (María Jesús Gutiérrez González). — Bajo el título global de «Condestables; Merindades y otras Historias Castellanas» se presentará una conferencia hoy, miércoles, 6 de Septiembre, a las ocho de la tarde en el salón de actos de la Caja de Ahorros Municipal de Burgos en Villarcayo (Plaza Mayor, 6).

Los conferenciantes serán:

—Don Ramón Hilario Rodríguez.

—Don Roberto Plagaro Cordero.

El tema a tratar se desarrollará en tres puntos: 1.° Exposición. 2.° Diapositivas. 3.° Coloquio.

Charla que bien seguro nos permitirá profundizar en nuestra historia.

Exposiciones de pintura en Villarcayo hasta el 15 de Septiembre

Una muestra múltiple de pinturas se expondrán hasta el 15 de Septiembre en el salón de actos de la Caja de Ahorros Municipal de Burgos en Villarcayo (plaza Mayor, 6).

Las pintoras, que en esta ocasión exponen conjuntamente, son tres:

—María José Santise Gómez.

—Margarita García Fernández.

—Mayi Prada Layda.

El horario de visitas se descompone en días laborables y domingos: Días laborables, de 7 a 9 de la tarde. Domingos, se abrirá al mediodía.

Conferencia en Villarcayo sobre los nuevos sistemas de calefacción por acumulación

«Nuevos sistemas de calefacción por acumulación» será el tema de la charla-coloquio, que tendrá lugar el viernes, 8 de Septiembre, a las siete de la tarde, en el salón de actos de la C. A. Municipal de Burgos (Plaza Mayor, 6, Villarcayo).

La conferencia tendrá como portavoz a un miembro de Ducasa, también contará con las intervenciones o colaboraciones del personal de:

Iberduero S. A., Beifra S. A., Caja de Ahorros Municipal de Burgos.

Los puntos concretos que se desarrollarán consistirán en:

—Acumuladores eléctricos de calor.

—Convectores eléctricos a baja temperatura.

—Controles y accesorios.

—Acumuladores de agua eléctrica.

Se podrán recoger invitaciones para asistir a la charla en los siguientes lugares:

—Oficinas de la Caja de Ahorros Municipal de Burgos.

—Oficinas de Iberduero.

—Beifra (Polígono Las Merindades de Villarcayo).

Fiestas patronales en La Gallega en honor de la Natividad de Nuestra Señora

La Gallega (M. P.). — Es de aplaudir el esfuerzo de estos pueblos que aunque pequeños, como el de La Gallega, hacen una gran labor buscando sus raíces y caminando día a día en esa línea de mejoras en su entorno. Así este año se ha instalado una fuente en la plaza, ha sido contratado un servicio de recogida de basuras y han continuado las obras de pavimentación de trozos de calle de la periferia. Con agrado se comenta la instalación de una cabina telefónica junto al Ayuntamiento.

Este fin de semana se celebran las fiestas mayores, organizadas por el Ayuntamiento con la colaboración de las Cajas de Ahorros, Bancos y alguna firma comercial. Tendrán lugar diversos actos, entre los que destacaremos los siguientes:

Jueves, día 7 de Septiembre: Al atardecer volteo de campanas, anunciando la fiesta.

Viernes, día 8: A las 10,30, alegres dianas y pasacalles.

A las 12, misa solemne. Seguidamente procesión con la imagen de Nuestra Señora por las calles del pueblo.

A las 13,30, vino español en los salones del Ayuntamiento.

A las 18, juegos populares (calva, tuta, brisca, guiñote, etc.).

A las 20,30, bailes a cargo de la orquesta «Metal».

A las 0,30, verbena amenizada por la misma orquesta.

Sábado, día 9: A las 11, dianas y pasacalles.

A las 12, Santa misa.

A las 13, concurso infantil de dibujo, cross local y juegos varios.

a las 14, juegos infantiles.

A las 19, en la plaza del pueblo, exhibición de bailes y danzas castellanas a cargo de A.C.D. Michelín de Aranda de Duero, patrocinado por la Excelentísima Diputación de Burgos.

A las 20,30, bailes a cargo de la orquesta «Metal».

A las 0,30, verbena popular amenizada por la misma orquesta, que se prolongará hasta la madrugada.

Como fin de fiesta habrá una gran «chocolatada».

Lea siempre
Diario de Burgos
Burgos
es cosa nuestra

M.C.D 2018

Fiestas patronales de la localidad de Arroyuelo

Trespaderne (Teodoro González).—Este año 89, una vez más, al igual que desde hace cinco años, celebramos las fiestas patronales de San Nicolás de Bari en la localidad burgalesa de Arroyuelo.

Durante estos años, hemos intentado que nuestras fiestas sirvan para ser entre otras cosas, un punto de encuentro entre los pueblos de los alrededores y cada año, con más fuerza se va consiguiendo.

Arroyuelo es un pueblo pequeño de nuestra provincia, y cuenta en invierno con un puñado de vecinos que, en verano y con la llegada de las vacaciones estivales, se repuebla de todos aquellos que antaño vivieron aquí, y que, por razones económicas tuvieron que emigrar fuera.

Pero en estas fiestas todos vuelven, todos desean rescatar de alguna manera esa parcela de nostalgia que les mantiene alejados en otros lugares y que aquí, alivian al menos una vez al año.

Por ello, estas fiestas queremos que, lejos de ser espectaculares y grandiosas, sean sencillamente populares y participativas; unas fiestas en las que poco a poco vamos sustituyendo las barracas por los grandes bullicios por obras de mimo, teatro, títeres, exposiciones de aperos de labranza, exposiciones de fotos antiguas que datan de los años 40, juegos tradicionales como las partidas de bolos, brisca, mus, rana, tuta, etc., rifa de tostones del santo, carrera de sacos, sardinadas en las eras, festivales en los que sus actores son el mismo pueblo, juegos infantiles tradicionales, y todo aquello que se nos ocurra, dentro siempre, de nuestras precarias posibilidades económicas.

Cada año es distinto; cada año intentamos hacer cosas nuevas, actividades que exigen esfuerzo e imaginación, y testigo del éxito es el gran número de gente que se acerca a nuestro pueblo con la simple intención de pasar un rato agradable.

Y para finalizar, no queremos dejar en el tintero nuestro agradecimiento a todos aquellos que han contribuido a realizar estas fiestas: a todo el pueblo de Arroyuelo, a los comercios y bares de Trespaderne, a las entidades de Ahorro y Ayuntamiento, a la Diputación Provincial así como a la Junta de Castilla y León.

Programa de fiestas: día 8, viernes: a las 7, comienzo de fiestas y chupinazo; a las 7,30, sardinada popular para todos los que vengan; a las 8,30, actuación del extraordinario grupo de mimo, Xilipurdi.

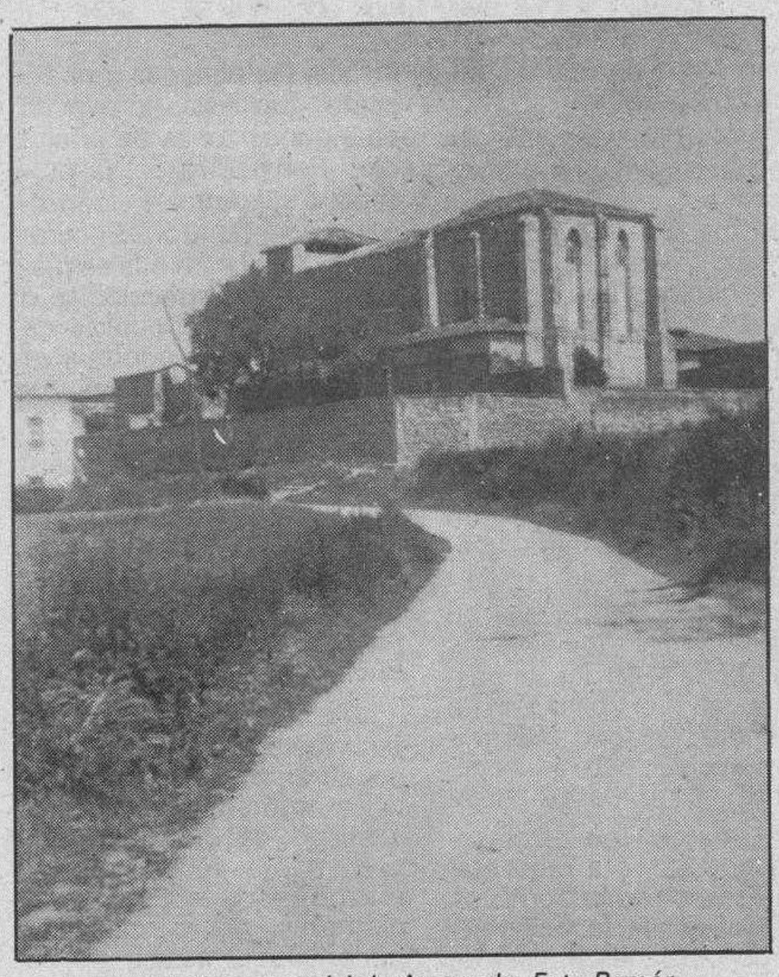

Iglesia parroquial de Arroyuelo. Foto Ramón.

Día 9, sábado: a las 10,30, santa misa; a las 11,30, pastas y vinillo para todos, acompañado de un grupo de dulzaineros de Trespaderne; a las 12,30, concurso infantil de bolos: 7 y 8 a 14 años, con premios; a las 5, gran campeonato de bolos, mus, tute y brisca; concurso de pintura infantil; juegos infantiles; a las 7, bajada de disfraces infantiles acompañada de zancos y dulzaineros; a las 8, chocolatada monumental para todos; a las 12, gran verbena con la orquesta Fábula.

Día 10, domingo: a las 9,30, pasacalles; a las 10,30, santa misa; a las 11,30, vinillo y pastas; rifa de los tostones de San Nicolás; rifa de la magnífica cesta; a las 12,30, concurso de bolos femenino; concurso de tuta y rana.

Fiestas de Nuestra Señora de Septiembre, en Estépar

Estépar (DB).—En esta localidad van a celebrarse las fiestas patronales de Nuestra Señora de Septiembre, de acuerdo con este programa:

Día 8, a las nueve, dianas. A las doce, misa en honor de la Virgen de la Estepa. A la una y media de la tarde, concurso de natación para mayores de catorce años. A las seis, primera eliminatoria de futbito. A las ocho, baile de tarde. A las doce de la noche, verbena con chocolatada.

Día 9, a las diez y media, concurso de bici-cross (7-14 años). A las doce, misa de difuntos. A la una y media de la tarde, tirada de tuta. A las cinco, campeonato de mus en el salón del Ayuntamiento (inscripción, a las cuatro y media). También a las cinco, concurso infantil de dibujo y pintura, patrocinado por la Caja de Ahorros Municipal. A las seis y media, segunda eliminatoria de futbito. A las ocho, baile. A las doce de la noche, verbena con concurso de disfraces.

Día 10, a las diez y media, cross popular para todas las edades. A la una de la tarde, juegos infantiles en la plaza. A las cinco, concurso de brisca. A las seis y media, final del campeonato de futbito. A las ocho de la tarde, baile. A las diez y media, entrega de trofeos. A las doce de la noche, verbena fin de fiestas y chocolatada.

Una comisión técnica donostiarra valorará la Casa de los Sedano

Burgos (DB).— Mañana, jueves, una comisión técnica donostiarra se desplazará hasta la localidad burgalesa de Barbadillo de Herreros al objeto de valorar el coste económico de la recuperación de la Casa de los Sedano para fines culturales.

Como se recordará, hace días los Ayuntamientos de San Sebastián y Barbadillo de Herreros dieron «luz verde» al proyecto de recuperación de dicho edificio para residencia juvenil, cuyo coste económico será sufragado por la corporación donostiarra mientras la titularidad del inmueble continúa en manos del municipio barbadillano.

La delegación guipuzcoana estará encabezada por el edil Esteban Goicoechea, encargado de las negociaciones, y por el arquitecto municipal donostiarra.

Elegido el cartel anunciador de las fiestas del Rosario 89

Medina de Pomar (Emilio González Terán).—En reunión convocada al efecto, varios miembros de la Corporación Municipal formaron el jurado calificador de los trabajos presentados al concurso del cartel anunciador de las fiestas de la Virgen del Rosario 1989.

Examinados los seis trabajos presentados y tras la correspondiente deliberación entre los componentes, el jurado acordó por unanimidad la concesión de los tres primeros premios a los siguientes trabajos:

Primer premio, dotado con treinta mil pesetas, cartel elegido para el programa de las fiestas patronales de Medina de Pomar, el que lleva por lema «Ven y verás como te divertirás», de José Alconero Arciniega.

El segundo clasificado fue «El Universo de Fiesta», realizado por Carlos López Ortiz, que le fueron concedidas las diez mil pesetas con las que estaba asignado el segundo trabajo mejor puntuado.

El tercer y último premio correspondió a Inmaculada Cobo Gutiérrez, valorado en cinco mil pesetas, por el trabajo titulado «Color, alegría, fiesta, Medina».

Comunicado de la Alcaldía

Con un bando de fecha primero de septiembre, el señor alcalde pone en conocimiento de los contribuyentes y del vecindario en general la iniciación del período voluntario para el pago de las exacciones municipales correspondientes al ejercicio de 1989, que se señalan a continuación: arbitrios y tasas sobre la propiedad inmueble, letreros, anuncios, escaparates, salientes, carros, remolques y tenencia de perros, contribución territorial urbana, contribución rústica y licencias fiscales, industriales y profesionales.

Los cobros pueden efectuarse en la oficina de recaudación municipal durante los meses de septiembre y octubre, en horario de diez de la mañana a dos de la tarde.

El tercer punto del citado edicto señala que los contribuyentes que no satisfagan estos impuestos al finalizar el mes de octubre, automáticamente el importe de sus recibos sufrirá un recargo del veinte por ciento.

Exposición de cerámica

La sala de exposiciones de la Caja de Ahorros Municipal presenta nueva obra artística. Se trata de una exposición de piezas de cerámica de dos artistas locales. Carlos García y Rosamari Sáinz han trasladado de su taller en la Avda. José Antonio a la citada sala una colección de medio centenar de vasijas de decoración de su puño y diseño, elaboradas a base de barro rojo con esmalte negro.

La sala se encuentra abierta al público hasta el día 10, en días laborables y festivos. Mientras de lunes a viernes abren en horario de siete a nueve de la tarde, los festivos lo estará de doce del mediodía a dos de la tarde y de siete a nueve, también de la tarde.

Automodelismo

El próximo domingo, día 10 de septiembre, a partir de la una del mediodía, tendrá lugar en El Vado (barrio del Ayuntamiento de Medina de Pomar), el primer gran premio de automodelismo todo terreno.

Esta novedosa prueba es organizada por el Club Modelismo Castilla con el patrocinio de la Excma. Diputación Provincial de Burgos, Junta de Castilla y León, Comisión de Fiestas El Vado y el ilustre Ayuntamiento de Medina de Pomar, que invitan gratuitamente al público que desee presenciarla.

Peña Corba

Mediante un comunicado público y ante la proximidad de las fiestas, la Peña Corba invita a todos los peñistas a inscribirse o bien efectuar la renovación aquellos que ya lo hicieran años precedentes.

Desde el lunes hasta el martes 12, en horario de ocho a nueve de la tarde, en el local de la Peña se efectuarán las citadas inscripciones. Transcurrido el plazo señalado —afirma la mencionada nota— los peñistas veteranos no inscritos ingresarán como nuevos con cuota anterior.

Reunión en torno a Miss Castilla y León

Convocados por el grupo iniciador y promotor de la señorita Ana Belén Ruiz Llarena en los certámenes de belleza celebrados en Medina de Pomar, Miranda de Ebro y Saldaña, y recientemente galardonada en esta última localidad con el título de Miss Castilla y León, en la tarde-noche del lunes se reunieron en el salón de plenos de la Casa Consistorial representantes del Centro de Iniciativas Turísticas, Asociación de Amas de Casa y Amigos de Medina de Pomar con las autoridades municipales, para analizar la atención, tratamiento y apoyo que la representante de la belleza medinesa, provincial y regional merece por parte de los organismos públicos oficiales, directamente relacionados con los títulos que ostenta Ana Belén, de cara a la presentación de ésta en el certamen nacional de Miss España.

A lo largo de la reunión se expusieron diferentes puntos de vista. Armonizando voluntades y con la favorable posición de las autoridades municipales, se optó por dirigir consultas a los organismos regionales competentes o afines al objeto de conseguir la mejor orientación y tratamiento del tema.

Ayer martes, de acuerdo con lo convenido, habrán sido efectuadas las gestiones y hoy, miércoles, en la reunión convocada para las ocho de la tarde, serán transmitidas a la asamblea, que a la vista de los resultados obtenidos decidirá y actuará en consecuencia.

Por parte de las autoridades que representan a los organismos públicos que coinciden con las representaciones que ostenta Ana Belén Ruiz Llarena, a mi modo de ver, aquellas debieran tener presente a ésta representante de la belleza femenina, invitándola a los actos oficiales, festivos y de cualquiera otra naturaleza que el caso lo requiera.

M.C.D 2018

Hoy se celebrará una nueva sesión de la Comisión de Servicios Técnicos y Finalistas

Miranda (María de los Angeles Crespo).—En el mes de septiembre la actividad municipal vuelve a la normalidad, y para hoy mismo, para esta tarde a las seis, está prevista la celebración de una nueva sesión de la Comisión de Servicios Técnicos y Finalistas. Una sesión con un voluminoso orden del día, está configurado por un total de 23 asuntos.

Para ser casi casi una toma de contacto después de las vacaciones la cantidad de temas que se han preparado es realmente considerable, aunque también puede decirse que a priori parece que esta reunión no será demasiado extensa pues muchos de sus temas son de trámite.

A pesar de ello sí que hay aspectos que pueden ser destacados, y que de una u otra forma afecta a un buen número de mirandeses.

En principio vamos a referirnos a un asunto en el que la comisión no deberá tomar ninguna determinación. Nos estamos refiriendo al punto número 11. En él se dará cuenta a la comisión de la notificación del acuerdo de la comisión provincial de urbanismo por el que se concede la aprobación, previa a la solicitud, para ampliar las instalaciones industriales existentes en la empresa mirandesa Scott.

También hoy se va a presentar la propuesta del presidente de la comisión sobre las bases para el concurso de ideas de los monumentos a la Constitución y al ferroviario que se instalarán en la Ronda del Ferrocarril.

Esta calle, la Ronda, no deja de ser la protagonista en las últimas fechas, y no en vano es una de las obras de mayor embergadura que se han realizado en Miranda en los últimos años. Seguimos con ella, ya que otro de los asuntos será la propuesta de ratificación por parte de la comisión de un decreto de la Alcaldía para la adquisición de 255,46 metros cuadrados de terreno en la calle Dos de Mayo, esquina con la Ronda del Ferrocarril. Esta adquisición supondrá para el Ayuntamiento un desembolso de casi 11 millones de pesetas.

Otra de las zonas de nuestra ciudad que últimamente acapara la atención municipal es el Casco Viejo. En esta ocasión estará presente también en dos asuntos.

En el primero de ellos se estudiará la propuesta del presidente para que se realice el encargo de proyectos para la construcción de 24 viviendas de promoción municipal en distintos lugares del Casco Viejo.

Además se discutirán esta tarde los criterios y estructura de la oficina de gestión para la rehabilitación de viviendas, en todo el término municipal, pero especialmente en el Casco Viejo.

Al margen de estos temas hoy se va a presentar en la sesión de la Comisión de Servicios la situación actual de los planes anuales de labores de las explotaciones de graveras en nuestra ciudad.

La comisión parece que se va a hacer eco en la sesión de hoy, de uno de los temas que han sido tema de convesación en las últimas fechas, las pintadas y el aspecto que éstas provocan en algunas zonas de la ciudad. Por esa razón se presentará y debatirá la propuesta del Centro Democrático y Social para que se realice una pintura ecológica o paisajística en el edificio de la casa Dulanto, o lo que es lo mismo, la pequeña plazoleta de la calle de la Independencia.

Por último vamos a comentarles que para dar por concluída la comisión se estudiará la solicitud de una licencia municipal de obras para acondicionar el Colegio Público Cervantes.

Muchos y diversos son pues los asuntos que hoy se debatirán en esta sesión de la Comisión de Gobierno, la cantidad es elevada, pero volvemos a repetir que la mayoría son simplemente de trámite, por lo que se supone que la sesión no se prolongará demasiado.

Próximamente les daremos cumplida información de lo que en ella se haya acordado por parte de los representantes de los distintos grupos municipales mirandeses.

I.M. sigue afirmando que Miranda está siendo abastecida con agua del Zadorra

Miranda (M.A.C.).—En el transcurso de la Séptima Bajada del Ebro uno de los representantes de I.M. acusó al Ayuntamiento de estar abasteciendo Miranda con agua del Zadorra y que ésta no se encuentra en condiciones para el consumo.

En estas mismas páginas expusimos las respuestas del concejal de servicios sobre esos temas, en los que negaba esa situación. En otros medios mirandeses las mismas manifestaciones fueron hechas por el alcalde, y en estos momentos I.M. ha remitido un nuevo comunicado insistiendo en sus primeras manifestaciones.

En principio afirman que el agua que se consume del polígono de Bayas ha aumentado en gran cantidad para la ciudad. Insisten en que es agua del Zadorra y que al ampliarse su consumo a otras zonas las instalaciones para depurarla y potabilizarla son insuficientes e inservibles. Además dicen que quien afirme que la instalación de Bayas es una potabilizadora desconoce lo que es agua potable.

En otro de los puntos del comunicado aseguran que ni el agua del Zadorra ni la de los manantiales de Valverde están tratadas según las normas dictadas por la Organización Mundial de la Salud, y que la depuradora de la Picota está semiabandonada y la utilización del depósito de Bayas para potabilizar el agua del Zadorra es deficiente.

Ya en el último punto existen acusaciones directas hacia el alcalde mirandés, de quien dicen ya están acostumbrados a sus desmentidos. Y concluyen así: I.M. sabe que al señor alcalde le convalidaron su título de profesor, pero lo que está claro es que éste no es de ética, y eso lo saben todas las asociaciones y grupos sociales que se atreven a llevarle la contraria».

I.M. insiste pues en sus denuncias, que, como ya hemos comentado fueron desmentidas para nosotros en su momento por el concejal de servicios. El comentó que sólo se está empleando el agua del Zadorra para las zonas habituales, que el agua que consumimos en Miranda es potable y que la obra que se ha realizado consiste en un enlace entre las distintas tomas de agua de la ciudad para evitar el posible desabastecimiento.

Habrá que esperar para comprobar si desde el Ayuntamiento se contesta o no a este nuevo comunicado por I.M.

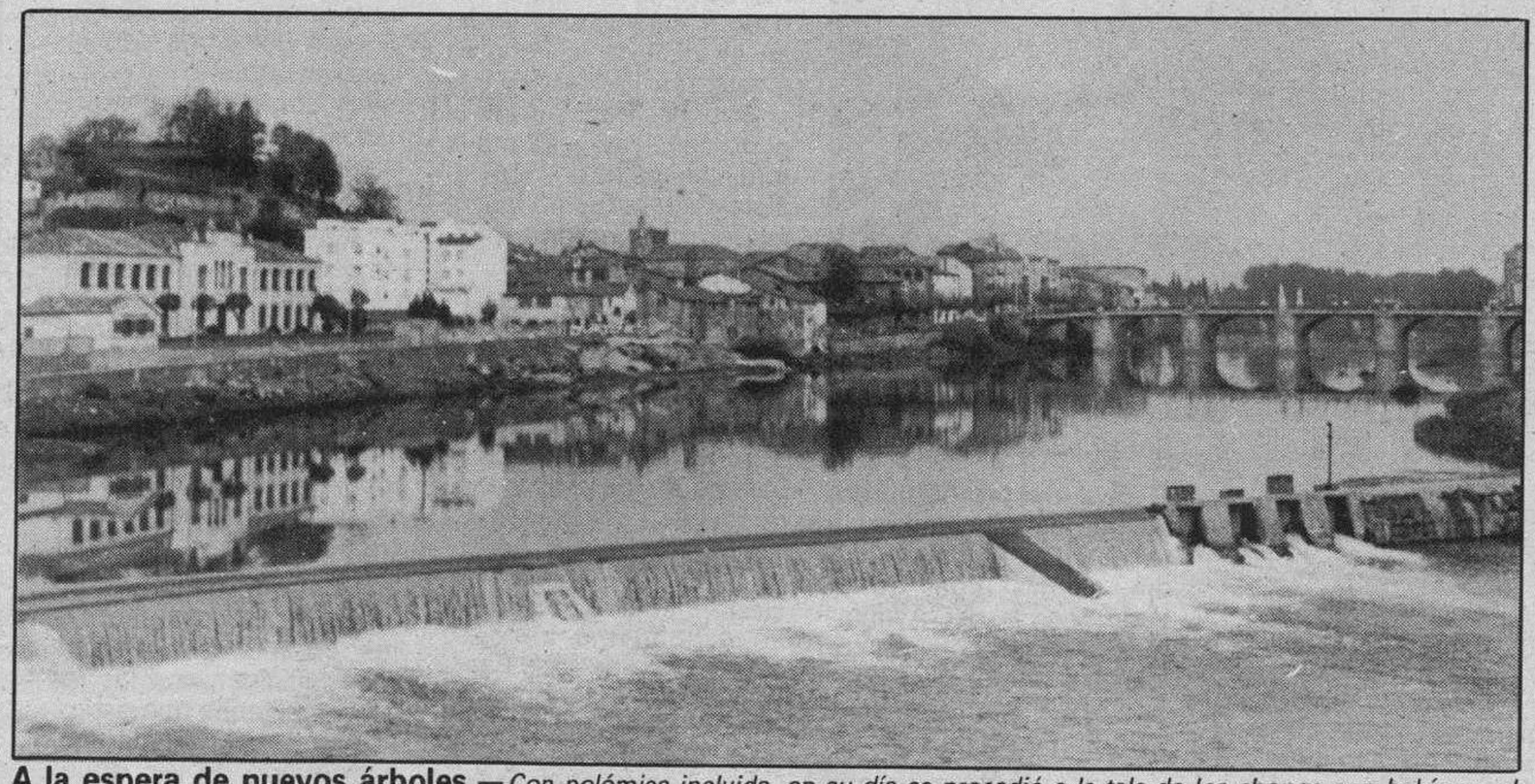

A la espera de nuevos árboles.—*Con polémica incluida, en su día se procedió a la tala de los chopos que había en el Paseo de La Arboleda, a la altura del Colegio Público «Aquende». Por parte del concejal de Medio Ambiente, se adujo que esos chopos suponían un peligro por su vejez y gran tamaño y que lo que procedía era talarlos, cuando todavía se podía conseguir un aprovechamiento dinerario de la madera. Y así se hizo y así quedó la orilla del Ebro, que podemos ver a la izquierda de la imagen. También se dijo que los chopos serían sustituidos por otros árboles y plantas de ribera. Suponemos que se cumplirá la promesa cuando la época del año sea propicia para ello. Mientras así de desierta está la orilla y, por si acaso, valga este comentario como recordatorio. Moneo Gómez. Foto Truchuelo.*

Saludo del alcalde de la ciudad

Con la llegada de nuestras fiestas patronales, quiero haceros llegar llegar una invitación tan sencilla como sincera: participad en los actos programados, disfrutad de cada una de las posibilidades de sorpresa y diversión que encierran las próximas jornadas.

Durante algunos días, Miranda se convierte en un escenario inmenso en el que se concitan las más variadas iniciativas deportivas, musicales, taurinas, etc., surgidas para responder a los intereses, también diferenciados, del vecindario y de cuantos nos visitan en estas fechas. Muchas de ellas nacen, además, del esfuerzo y el entusiasmo de los propios mirandeses: acontecimientos deportivos que enfrentan amistosamente a quienes los practican a lo largo del año; muestras folklóricas que permiten a decenas de nuestros hombres y mujeres mostrar el fruto de sus investigaciones en la recuperación de la cultura popular; el ya tradicional desfile de carrozas, motivo de competencia que enriquece a una de las artesanías locales más características...

Otras, responden sin embargo a ese condicionante de excepcionalidad que anima lo festivo: así, la exhibición de parapente o de perros de nuestra, los retos de aizkolaris o levantadores de piedras, etc., suponen la ocasión de aproximarnos a experiencias poco cotidianas. Lo inusual —y, por lo mismo, lo atractivo— de un último grupo de los actos programados responde no tanto a su propio contenido como a las dificultades que, por la complejidad de su montaje, supondría el intento de organizarlos con mayor periodicidad que la que permiten los festejos locales: los festivales taurinos (clásico uno y de carácter burlesco el otro) son, en este sentido, una ocasión de gozo, lamentablemente infrecuente, para los muchos mirandeses que comparten la afición por tan añejo arte.

Julián Simón Romanillos
Alcalde de Miranda de Ebro

Diálogos callejeros

Emege

—Don Juanito, vamos a tenernos que poner la camiseta de felpa, se nota frío por las mañanas.

—Usté lo notará, yo me levanto a las doce, así que...

—¿Ya no pasa la barredora por su calle?

—Si que pasa, pero ya me he acostumbrado, majo... como que me canta una nana, oiga.

—Pues como le digo, se nota frío... y la flaca de la Tele ha dicho que va a seguir bajando la temperatura...

—Y el Ipecé subiendo, eso lo sabe cualquiera.

—Lo que hace falta es que no llueva...

—¡Toma castaña! Eso lo dice usté en el medio rural y le llenan la cara de aplausos.

—Me refiero en fiestas, cazurro... si ha estado tanto tiempo sin llover... por unos días más... por lo menos que no se le moje el modelito a la Biby...

—Por cierto, verá como se pone la Plaza de España... con todo lo que digan...

—Dará gusto verla, toda llena de palomitas y mariposas.

—Yo no me lo pierdo, macho... un acontecimiento de esos...

—Ni que lo diga... lo nunca visto...

—Hablando de todo un poco, el que no es nada original es el Guerra...

—¿Se refiere al presi del Gobierno? Pues tiene su gracia...

—Pero siempre dice lo mismo... que si el Aznar es esto, que si el Fraga tal y cual, que si el duque no se qué... siempre igual, como la cerveza El Aguila.

—Bueno el otro día por ahí por León, al Anguita le llamó farol...

—¡No me diga!

—No lo dijo así, pero al decir que es un iluminado... al buen entendedor...

—A mí me recuerda mucho a León Salvador, aquél que vendía los despertadores por kilos ¿se acuerda?

—¿Que si me acuerdo? Como que la primera vez que me afeité lo hice con aquellas hojas del Piel Roja... como charlatán era único.

—Es que entonces eran charlatanes, tío... y no los de ahora que no hacen más que engañar al respetable...

—Ya no sé de qué estábamos hablando... en cuanto uno recuerda tiempos pasados...

—Decía usté que si el Guerra...

—¡Ah si! Pues que por lo visto ya ha comenzado la campaña...

—Entonces... mano al diccionario del Cela.

—Que remedio.

M.C.D 2018

Estampas mirandesas: La avenida de Comuneros de Castilla

Estamos ante una de las calles más modernas y más bonitas de la ciudad. Recta, amplia, provista de arbolado y plantas ornamentales en las aceras y en el centro de la calzada, atraviesa el corazón del llamado ensanche, ya lindando con la zona denominada La Charca. Comienza en la calle de la Estación y, por ahora termina en el futuro Parque de Antonio de Cabezón al que, suponemos rebasará para seguir desarrollándose por terrenos de la zona de Anduva. Modernos establecimientos de toda índole, ocupan la casi totalidad de las lonjas de los nuevos edificios y recientemente ha sido pavimentada de nuevo, presentando un magnífico aspecto, si bien en algunas partes las aceras merecen atención por parte del Ayuntamiento.

La fotografía está tomada desde el Parque de Antonio de Cabezón y al fondo se puede apreciar la apertura de la calle Doctor Fleming, por la que la de Comuneros de Castilla tendrá acceso a la Ronda del Ferrocarril.

Moneo Gómez

Resultados de la primera jornada del cuadrangular de fútbol Tarmer

Miranda (M.A.C.).—Ya se ha resuelto la primera jornada del cuadrangular de fútbol organizado por el Tarmer.

Al ser cuatro los equipos, en esta primera jornada se disputaron dos encuentros que concluyeron con los siguientes resultados. El equipo anfitrión, el Tarmer perdió en el primer partido frente a Los Diablos por el apretado 1-2.

El otro encuentro lo disputaron el Mirandés Juvenil y «Los Barbis», en esta ocasión las cosas estuvieron aún más igualadas y el partido concluyó con empate a un gol. Era necesario que uno de los dos quedara como vencedor y se lanzaron los temidos penaltis. En esta lotería la suerte fue favorable para el Mirandés Juvenil.

Estos dos partidos se jugaron en el campo de Ence, y en el mismo escenario se disputarán los dos restantes.

La segunda y última jornada se llevará a cabo el próximo domingo día 10. La jornada futbolística comenzará a las nueve y cuarto de la mañana. Cuando concluya este partido, se iniciará el segundo que cerrará el torneo, el encuentro empezará a las once.

Así pues, alrededor de la una del mediodía del próximo domingo podremos conocer el vencedor absoluto de este cuadrangular de fútbol organizado por el Tarmer, y que se desarrolla en el campo de fútbol de ENCE.

Continúan las jornadas pedagógicas organizadas por el centro de profesores

Hoy se llega al ecuador de las jornadas pedagógicas organizadas por el centro de profesores (CEP) de Miranda. Es ya el tercer día de trabajo y a lo largo de la jornada se persentarán diversos planes de trabajo. Por la mañana se estudiará el plan marco de formación del profesional, y se presentará el que ha preparado el propio CEP mirandés.

Ya por la tarde, desde las cuatro y hasta las siete van a ser presentados y comentados los planes de los distintos centros, planes que serán expuestos por los propios profesores de los centros de nuestra ciudad. Este es, en síntesis, el trabajo que hoy realizarán los asistentes a las jornadas pedagógicas.

Para finalizar queremos recordar que durante toda esta semana se está llevando a cabo en la Casa Municipal de Cultura una exposición de diversos materiales didácticos. La exposición es un complemento de las propias jornadas, y está organizada también por el centro de profesores de Miranda.

Bochornoso espectáculo del grupo de rock «Africa Dividida»

Miranda de Ebro (María de los Angeles Crespo).—En Miranda se están llevando a cabo una serie de conciertos y espectáculos dentro de la programación estable de la Concejalía de Cultura de nuestro Ayuntamiento.

También se han realizado otras actividades culturales, aunque no se hayan enmarcado dentro de esa programación. El éxito de unas u otras no ha sido el mismo, pero en cualquier caso todas han sido dignas de nuestra ciudad.

Esta circunstancia cambió el pasado viernes en el concierto de «Africa Dividida», y no porque no estuviera bien organizado ni porque faltara público, sino por la falta de respeto mostrada por los componentes del grupo rockero, que después de comenzar su actuación una hora más tarde de lo previsto, se limitaron a tocar durante poco más de 15 minutos, después abandonaron el escenario. Para la ocasión se había planificado la actuación del grupo mirandés «Zorros Salvajes», y estos chavales mostraron mayor profesionalidad y dignidad que las «estrellas» del concierto, y fueron ellos quienes salvaron el espectáculo.

Hemos esperado unos días para comentar este asunto con los responsables de cultura de nuestro Ayuntamiento, dado que así es más fácil analizar lo ocurrido sin tanta vehemencia. A pesar de ello, la concejal de Cultura y el técnico municipal siguen mostrando un gran disgusto por lo acontecido el viernes.

Primero charlamos con M.ª Carmen Portillo y le preguntamos cómo surgieron los problemas: «El grupo «Africa Dividida» ya presentó problemas antes de venir. Querían traer su propio equipo de sonido y luminotecnia, lo que suponía para nosotros un coste económico bastante alto. Les dijimos que teníamos el nuestro y no teníamos por qué realizar una contratación aparte para ellos en exclusiva.

«LLegaron aquí en plan de divos, muy engreídos, ni siquiera salieron del coche para comprobar las cosas. Incluso puede decirse que quisieron boicotear el concierto al comenzar con un retraso de una hora. Me parece que todo esto fue lamentable ya que había más público que nunca para escuchar un concierto de rock. Desde el principio se mostraron fríos y desconectados del público, y la sorpresa saltó cuando al cuarto de hora de actuación se marcharon. Esto fue, a mi juicio, una falta de respeto impresionante para con el público de Miranda.

«Se continuó después con «Zorros Salvajes», y gracias a ellos la gente se quedó. Estos chavales de Miranda actuaron muy bien y los que estaban, pasaron un buen rato con ellos».

El grupo de rock «Africa Dividida» quiso tomar el pelo a los mirandeses con su incomprensible decisión de abandonar el escenario. Fue el grupo mirandés «Zorros Salvajes», que aparece en la fotografía, quien salvó el concierto. Ellos actuaron y divirtieron a la gente. Foto Truchuelo.

P.—¿Puede decirse que los mirandeses salvaron el concierto?

R.—«Pues sí. Ellos actuaron dentro de sus posibilidades y la gente les aplaudió, bailó y se divirtió. Lo que no esperábamos era la actitud de «Africa Dividida», grupo que se supone tiene ya experiencia y saber estar. Fíjate como sería su comportamiento, que «Zorros Salvajes» tenían que haber actuado de teloneros, y quienes empezaron el concierto fueron ellos. Yo creo por lo tanto que tenían previsto hacer su pequeña actuación y marcharse cuanto antes, y así lo hicieron».

P.—¿Este mini-concierto que le ha costado al Ayuntamiento?

R.—«Bueno, este grupo es una oferta de la Junta, y ella se encarga de pagar el caché, nosotros sólo hemos tenido que poner los elementos técnicos, escenario, luz y sonido. Nosotros lo que vamos a hacer es mandar un informe a la Junta para que conozca la actuación y el comportamiento de este grupo, que ha sido irrespetuoso con el público de Miranda».

P.—¿Este grupo no volverá, verdad?

R.—«Desde luego que no, nosotros ahora pasaremos de ellos como «Africa Dividida» intentó pasar de todos los mirandeses».

También estuvimos con Fernando Cardero, técnico de Cultura de nuestro Ayuntamiento. Será el encargado de enviar el informe a la Junta y le preguntamos sobre su contenido: «Yo lo que voy a destacar es la falta de profesionalidad que tiene esta gente, e incluso diría la cara dura. Uno de ellos me comentó que habían actuado un cuarto de hora porque de ese modo les pagaban, y si no, no les hubiesen pagado ni un duro. Para mí todo esto fue culpa del cantante, aunque todos ayudaron un poco. El cantante decidió no seguir y todos se bajaron del escenario, el resto del grupo se mostró en principio tan extrañado como nosotros. Sin más se bajaron, cogieron sus bártulos y se fueron para Burgos».

P.—Fernando, ¿en el tiempo que llevas trabajando en el mundo de la cultura te habías encontrado con algo parecido?

R.—«No, y todavía me parece más incomprensible cuando se trata de alguien que está empezando. Alguien que está comenzando y tiene que ganarse a la gente, que de repente y porque para él, suena mal el equipo, aunque para el resto sonara perfectamente, bajarse y marcharse, pues eso es recortar muchas posibles actuaciones posteriores en otros lugares. Para nosotros «Africa Dividida» está ya totalmente censurada, y creo que también en muchos lugares de la provincia después de su actuación».

P.—¿Crees que vinieron aquí pensando que eran un grupo de las características de Mecano por ejemplo?

R.—«Yo creo que hay categorías para todo, por muchísimas razones, por caché, por nombre, por personas y por mil diferenciaciones, ellos nunca se pueden considerar ya como Mecano, sino como un grupo normal con una cierta profesionalidad. Yo creo que ellos no la han tenido, no la tienen, y espero que algún día la tengan y que por lo menos aprendan algo.

Y si ellos creen que deberían haber sido tratados como un grupo puntero es su problema, no el nuestro. Nosotros les facilitamos todo lo que nos pidieron, nosotros cumplimos y ellos no. Si consideran que necesitan más cosas lo que tienen que hacer es establecer un contrato modelo en el que aparezcan esas condiciones, si no las pides en contrato no puedes exigirlo».

El enfado en la concejal y el técnico de cultura era patente, pero nos comentaron que el problema surgido el viernes no va a variar en nada el trabajo del área de cultura municipal.

Se continuará con la programación establecida y se olvidará el comportamiento inadecuado de este grupo que no volverá a Miranda.

Además se nos comentó que todos los demás grupos que han estado en nuestra ciudad han mantenido comportamientos correctos, muy alejados de los malos modos y altanerías de «Africa Dividida».

M.C.D 2018

Próxima campaña de la Cruz Roja local para conseguir una ambulancia

Aranda de Duero, (Aurora Lázaro).-- La Asamblea Local de la Cruz Roja en Aranda está preparando una campaña especial pro-ambulancia para el mes de octubre con el fin de dotarse de una ambulancia que se necesita con urgencia para poder continuar dando unos servicios en condiciones. El motivo de la campaña es la difícil situación económica que atraviesan a pesar de las donaciones recibidas, por cierto más bajas este año que en los anteriores.

Este fin de semana pasado la Cruz Roja local, como viene haciendo tradicionalmente y coincidiendo con la circunstancia de la celebración de la Feria de la Ribera, organizó la Fiesta de la Banderita, que ha dado como resultado una recaudación de 618.000 pesetas, cantidad algo inferior al año pasado en principio, aunque aún quedan por incluir algunos donativos que siempre se reciben algo después. Cabe señalar, que en esta Fiesta de la Banderita de 1989 se ha incrementado bastante, alrededor de un 70 por cien, la recaudación obtenida a través de las huchas, pero en ese mismo tanto por ciento se ha reducido la obtenida por el comercio. Las mesas petitorias, por su parte, han recaudado más o menos iguales cantidades a las del año pasado.

Vistos estos resultados, se puede decir que la gente colabora con la Cruz Roja pero más bien con cantidades muy pequeñas, echándose en falta donativos más sustanciosos. Existen todavía también muchas otras personas que pasan del tema aunque saben que siempre van a contar con los servicios de esta institución. En opinión del presidente de la Asamblea Local, José Antonio Tudanca, es muy difícil que la gente no esté a estas alturas informada de que la Cruz Roja arandina no recibe más dinero que el de los socios o las donaciones que se obtienen en los diversos actos programados a lo largo del año con el objeto de recaudar fondos, que no es una institución estatal y que tampoco reciben ayudas de otras, aunque sí son solicitadas todos los años. También cree que todos saben que el dinero recaudado inmediatamente va a ser utilizado o invertido en un servicio que va a revertir beneficios al ciudadano. Sin embargo, este año de 1989 ha sido especialmente bajo en recaudación, cuando lo lógico sería siempre superarlas, ya que se ha obtenido menos que otros años en casi todos los actos organizados: la marcha cicloturista, el sorteo del oro, etc.

La urgencia de una ambulancia

Actualmente la situación de la Asamblea Local de la Cruz Roja arandina no es muy boyante, ya que arrastra un déficit de cuatro millones, sobre todo desde la construcción del nuevo puesto de la Cruz Roja hace dos años, que se hizo casi sin ayudas institucionales, (algunas nimias cantidades para el coste del proyecto, 12 millones), y que se va pagando poco a poco con enormes esfuerzos. El puesto era necesario para la realización de algunos servicios, como cursillos, tener soldados permanentemente, oficinas, etc.

Ahora lo más urgente, hasta el punto de que se ha convertido en un grave problema, es la necesidad de una ambulancia, ya que la Cruz Roja arandina cuenta con tan sólo dos de estos vehículos y uno de ellos ya no está en condiciones de prestar servicios. Teniendo en cuenta que esta institución presta sus servicios, tanto en los actos que se organizan en la ciudad o la comarca como en la carretera, y que a veces estos se producen simultáneamente, la carencia es más que evidente. La ambulancia va a suponer otros cuatro millones de los cuales se necesitan pagar dos para obtenerla. Por ello se ha pensado en la realización de una campaña especial pro-ambulancia especialmente enfocada al comercio y las industrias, que tendrá lugar en el mes de octubre, y en la que se espera recaudar la cantidad necesaria.

Sin embargo, el tema de fondo de estas instituciones benéficas que se tienen que sustentar a base de donaciones no está sólo en las cantidades más o menos sustanciosas, generalmente calderilla, que se les da cuando organizan unos actos concretos a lo largo del año. La verdadera implicación del ciudadano en algo que seguramente en algún momento de su vida le va a suponer un servicio insustituíble debería estar más bien en el tema de los socios. En una ciudad como Aranda, con casi 30.000 habitantes, tan sólo son socios de la Cruz Roja 400, y eso que se ha incrementado algo la cifra en los últimos tiempos. En Miranda, ciudad burgalesa con la que son inevitables las comparaciones, los socios llegan a 2.500. Una diferencia sustanciosa que puede significar mucho a la hora de que una institución benéfica tenga unos fondos fijos con los que mantenerse y prestar sus servicios. Y ser socio de la Cruz Roja tan sólo conlleva los «complicados» trámites de apuntarse y pagar una cuota que no supera las dos mil pesetas anuales. Pero esto, como otras tantas cosas, como donar sangre, etc., puede llegar a convertirse en rutina cuando se repite tantas veces por la existencia de la insolidaridad. De momento, en la Asamblea Local de Aranda, continúan confiando en pagar las deudas contraídas y en recaudar lo suficiente para esos servicios urgentes que van surgiendo.

Se escapa un novillo del matadero municipal

En la mañana del lunes se escapó del matadero municipal, situado en el Polígono Industrial, un novillo de considerable tamaño y de un peso que superaba los doscientos kilos. El animal, después de sortear los coches de las carreteras que circundan el Polígono, optó por introducirse por una de las puertas principales en el recinto de la factoría Michelín, donde durante varias horas estuvo perdido sin que nadie de la factoría pudiera determinar hacia donde se había dirigido o escondido. Por fin, cerca del mediodía, se le localizó en un lugar del extenso recinto, dándose aviso a la Policía, que decidió abatirlo a tiros.

El novillo estaba destinado a ser sacrificado en el matadero y en su «fuga» no causó daños personales ni materiales a nadie.

Jornadas y proyecciones de Cine Infantil

Con motivo de las Fiestas patronales de Nuestra Señora de las Viñas, están teniendo lugar en Aranda unas Jornadas y Proyecciones de Cine Infantil y Juvenil.

Por una parte, la Caja de Ahorros Municipal ha organizado las XIII Jornadas Arandinas de Cine Infantil, que empezaron ya el lunes día 4 de septiembre con la proyección de la película «El libro de la selva» y ayer martes de «Locos del aire». Para hoy miércoles 6 de septiembre está programada la proyección de «La dama y el vagabundo», mañana «Cinco semanas en globo», y el viernes 8 «Mi amigo Mac». Las jornadas están orientadas a niños y niñas de 5 a 12 años y tienen lugar en el Teatro-Cine Aranda en sesiones de 4,30 y 6,30 de la tarde, pudiendo retirarse las invitaciones en la Caja de Ahorros Municipal presentando la libreta de Ahorro Infantil.

Por otra parte, la Caja de Ahorros del Círculo Católico ha organizado las XVI Proyecciones de cine infantil y juvenil, que tienen lugar en el Teatro Principal en horarios de 12 de la mañana y 4 y 6 de la tarde. Ayer martes se proyectó «Los aristogatos», hoy serán «Los niños de Kung Fú», mañana jueves «Cuatro cachorros para salvar», y el viernes «Los Academia de Policía 4». La invitaciones se entregarán en las Oficinas de la Caja.

Aclaraciones sobre la presencia de autoridades de la Junta en la Feria de la Ribera.

En el artículo publicado en esta página el pasado sábado dos de septiembre que se refería a la animosa jornada de inauguración de la III Feria de la Ribera, en uno de los párrafos, y a tenor de la información recibada de los organizadores de la Feria, se decía que la presencia de autoridades representativas de la Junta de Castilla y León había sido nula en dicha jornada, a pesar de estar invitadas, pasando luego el concejal Javier Pérez de la Torre a dar algunas explicaciones que podían ser la causa de ello. Sin embargo, desde el Servicio Territorial de la Junta en Burgos desean aclarar que los organizadores de la II Feria de la Ribera no enviaron invitación ni programa de actividades de ésta ni al jefe del Servicio de Agricultura en Burgos, José Vallés, ni al delegado territorial, señor Carracedo, por lo que éstos no se presentaron. Asimismo quieren dejar claro que no existe ningún motivo político en ello si no que, al no tener noticia oficial de la celebración de la Feria, no se dieron por invitados. Al parecer se cursaron invitaciones hacia diversos servicios y personalidades de la Junta en Valladolid, pero no así a las provinciales.

Agenda:

Farmacia de guardia: Juan Andrés de las Heras Molinos. C/ Isilla, 33.

Campaña de promoción del BMX en Aranda y la comarca

Aranda de Duero (Aurora Lázaro).-- Desde ayer martes 5 de septiembre y hasta el viernes 8, el campeón de España de BMX, Octavio Parada, va a estar en Aranda a disposición de todos los jóvenes arandinos y ribereños para asesorarles y adiestrarles en el deporte de BMX. Esta es una actividad más dentro de la promoción que se está llevando a cabo en Aranda y la comarca con vistas al Mundial de 1990 a celebrar en nuestra ciudad.

La delegación de BMX de la Asociación Deportivo Cultural Michelín ha empezado ya con su campaña de promoción del deporte del BMX en Aranda y su zona de influencia, un deporte que poco a poco va ganando más aficionados entre los jóvenes. La campaña está dirigida a jóvenes de ambos sexos desde los siete años de edad, sean socios o no de la A.D.C.. Una de las primeras actividades es la que se está desarrollando actualmente en el circuito de la A.D.C. Michelín, donde se celebrará el Mundial de BMX en 1990.

Durante los días 5, 6, 7 y 8 de este mes, es decir, desde ayer martes y hasta el viernes, y de 10 a 13 horas el campeón de España y séptimo clasificado en el Campeonato del Mundo de 1989, que se celebró el pasado mes de julio en Sao Paulo, (Brasil), Octavio Parada, va a estar a disposición de todos aquellos jóvenes arandinos que lo deseen para asesorarles y adiestrarles en el deporte de BMX. Octavio, con demostraciones prácticas en el circuito, va a empezar explicando lo que es una bicicleta de BMX y cómo manejarla, para pasar a continuación a las enseñanzas sobre cómo coger peraltes, «speed», y sobre todo la salida, muy importante para ganar segundos de tiempo que pueden ser preciosos en una carrera. El fin de esta campaña es seguir fomentando el deporte del BMX entre los jóvenes, siendo ésta una primera etapa que se completará más tarde con otras actividades.

Competición de BMX. Foto Lara.

Resultados de la Vuelta Pedestre Popular 1989

El pasado sábado 2 de septiembre, y dentro de los Campeonatos Deportivos «Virgen de las Viñas» 1989, organizados por la delegación de deportes del Ayuntamiento arandino, tuvo lugar en Aranda la tradicional Vuelta Pedestre Popular, que contó este año con una participación de 108 corredores. Noé Alvarez Aguado, con un tiempo de 23'23", fue el primer clasificado en la prueba de su categoría, la C, consiguiendo ocupar ese puesto que no pudo lograr en la Milla Urbana. En esta categoría el segundo clasificado fue Ramón Sáiz Pérez, que quedó también segundo en la milla, y el tercero José Ortega Arribas. Noé Alvarez es por lo tanto también el primer arandino clasificado.

Los ganadores en las demás categorías son los siguientes: en la A, (75 y posteriores años), Miguel García Alonso. En la categoría B, (nacidos en el 72, 73 y 74), José Carlos Sanz Barbadillo; en la categoría D, (49 y anteriores años), Angel Portugal Martín. En cuanto a las categorías femeninas, se repitieron los triunfos de la milla, ya que Noelia Cabestrero fue la primera en su categoría, la E, y Olga Perera en la F. Por equipos, se clasificó en primer lugar el Club Antonio Machado-Aygón, de Aranda, con 20 puntos, seguido del Club Atlético Burgalés, de Burgos, con 23 y el Cuellarano, de la localidad segoviana de Cuéllar, con 54 puntos. En la categoría F femenina por equipos fue ganador el Diego Porcelos de Burgos, con 25 puntos.

Entregaron los premios a continuación de la celebración de la prueba el concejal delegado de deportes, Claudio Santibáñez, el concejal de la Comisión de Deportes y Juventud, J. Miguel Alamo Matesanz, el director de instalaciones deportivas, José Antonio López Lagándara, y las damas de las fiestas 1988, Ana Jesús González, María Angeles Hernando y Rosa Muñoz.

Por otra parte, recordamos que continúan celebrándose las competiciones en las distintas modalidades deportivas inscritas en los Campeonatos Deportivos «Virgen de las Viñas 1989». Durante estos días, 4, 5, 6, 7 y 8 de septiembre, va a tener lugar el Campeonato de Ajedrez a partir de las 7,30 de la tarde en el Casino Artístico de la Plaza Mayor, campeonato que ha sido organizado por el Club Ribereño de Ajedrez.

M.C.D 2018

Aznar y Sánchez Reyes, tras de que el primero presentara su dimisión a las Cortes Regionales. Telefoto Efe

Aznar presentó su dimisión como presidente de la Junta ante las Cortes

Valladolid (Efe). —José María Aznar, candidato del PP a la Presidencia del Gobierno en las próximas elecciones generales, presentó ayer oficialmente en las Cortes Regionales su dimisión como presidente de la Junta de Castilla y León.

Aznar dijo que ha pasado en Castilla y León «dos años intensos, dos años plenos, dos años felices» y afirmó que «es muy duro dejar muchas cosas, muchos esfuerzos y mucha ilusión».

El candidato del PP a la Presidencia del Gobierno, que previamente había expuesto su renuncia ante el Consejo de Gobierno y a la Junta directiva regional del PP, anunció también que «después de muchas consultas y amplias conversaciones dentro del PP y con el CDS», partidos que forman el gobierno de coalición, Jesús Posada Moreno, ex consejero de Fomento, será previsiblemente su sucesor en el Ejecutivo Autonómico.

José María Aznar se trasladó al mediodía a la sede de las Cortes de Castilla y León, en la localidad vallisoletana de Fuensaldaña, para entregar su escrito de dimisión al presidente del Parlamento Regional, el centrista Carlos Sánchez-Reyes de Palacio, con quien conversó durante breves minutos.

José María Aznar, que a partir de ahora se centrará de lleno en la preparación de su campaña electoral, continuará interinamente en el cargo hasta que sea elegido su sucesor por las Cortes de Castilla y León, en una sesión plenaria de la Cámara, cuya fecha aún está por fijar por la Diputación Permanente del Legislativo Regional.

Aznar se despidió de los consejeros

Valladolid (Efe). —José María Aznar, candidato del PP a la jefatura del Gobierno en las elecciones generales del próximo 29 de octubre, se despidió ayer por la mañana de sus consejeros, a los que comunicó su renuncia a la presidencia de la Junta de Castilla y León.

Aznar celebró en Valladolid una sesión extraordinaria del Consejo de Gobierno, para comunicar a sus colaboradores en el gabinete de coalición, entre el PP y el CDS, su renuncia a la presidencia del Gobierno Regional, para dedicarse a la preparación de su campaña electoral.

Tras la comunicación al Consejo de Gobierno, Aznar se dirigió a la sede regional del PP, en la capital vallisoletana, para dar cuenta de su renuncia a la Junta directiva de este partido.

José María Aznar manifestó tras la reunión del Consejo de Gobierno que «han sido dos años de trabajo intenso en los que se han hecho muchas cosas y otras quedan por hacer». El candidato del PP, que subrayó su «ilusión» ante el próximo proyecto político electoral, dijo también que «han sido dos años interesantes, felices y de mucho trabajo».

Posada Moreno continuará la línea seguida por Aznar

Valladolid (Efe).—El procurador soriano Jesús Posada Moreno afirmó ayer que su gestión al frente de la Junta de Castilla y León, tras tomar el relevo de José María Aznar, seguirá una «línea de continuidad, en busca de nuevas metas para el gobierno de coalición entre el PP y el CDS» en esta Región.

Jesús Posada y José María Aznar se reunieron ayer por la mañana en la sede regional del PP, en Valladolid, donde el candidato «popular» a la Presidencia del Gobierno comunicó su renuncia a la Junta directiva regional del partido, cuya presidencia conservará hasta ser relevado en un nuevo congreso.

Aznar dio cuenta de su dimisión de la Presidencia del Ejecutivo Regional en un acto al que asistieron los dirigentes regionales del partido, consejeros, alcaldes, presidentes de Diputación, y delegados territoriales del PP.

Tras tomar el relevo de Aznar ante la Junta directiva regional, Jesús Posada, exconsejero de Fomento en el primer Gabinete conservador, señaló que con la elección del nuevo candidato del PP «Castilla y León está pagando un tributo al resto de España, dándole el líder que necesita».

Aznar saluda a Posada Moreno, en la sede del PP en Valladolid, donde comunicó ayer su dimisión de presidente de la Junta. Telefoto Efe.

Posada, que fue consejero de Fomento del Gabinete de José María Aznar hasta la entrada del CDS en el Ejecutivo regional el pasado 19 de Mayo, aseguró que «la sustitución va a ser difícil» y añadió que afrontará el reto «consciente de lo que me espera, aunque con una gran preocupación personal».

También destacó Posada su satisfacción por el apoyo ofrecido por el CDS a su designación como nuevo presidente de la Junta de Castilla y León, y resaltó la «importancia fundamental para la Comunidad» del gobierno de coalición.

Tras la marcha de Aznar, la composición del Ejecutivo regional «no variará sustancialmente», según Posada, quien expresó su deseo de «contar con todos los consejeros», aunque reconoció que la proximidad de las elecciones generales puede provocar alguna dimisión, en referencia al vicepresidente Juan Carlos Aparicio, propuesto como cabeza de lista del PP por Burgos.

Ya está ultimada la 34 Semana Internacional de Cine de Valladolid

Valladolid (Ical).—La 34 Semana Internacional de Cine de Valladolid, que se celebrará del 20 al 28 de septiembre, cuenta con un presupuesto de 78 millones de pesetas. En el mismo han colaborado, como en años anteriores, el Ayuntamiento de Valladolid, el Ministerio de Cultura, la Junta y la Diputación.

Alrededor de veinte largometrajes conformarán una selección representativa del cine mundial en la actualidad. Fiel a su línea de programación, la 34 Semana de Valladolid pondrá el acento en aquellas cinematografías escasamente representadas en las pantallas españolas. La lista de títulos que integran esta Sección Oficial, de carácter competitivo en su mayoría, será dada a conocer en los primeros días del mes de octubre.

El Palmarés de la Semana de Valladolid está encabezado por la Espiga de Oro y la Espiga de Plata a los mejores largometrajes a concurso. Otras tantas Espigas se concederán a los cortometrajes más destacados dentro de una muestra integrada en la Sección Oficial.

La Espiga de Oro al mejor largometraje está dotada con dos millones de pesetas, que se entregarán a la firma que distribuya en España la película vencedora.

La sección «Punto de encuentro» supone, como su nombre indica, un encuentro de cineastas y de obras del pasado y del presente del cine; de films ya clásicos y de otros actuales, ofrecidos todos ellos a la nueva mirada del espectador. Una sección no competitiva que fusiona en su interior diversos puntos cardinales de la expresión cinematográfica. «Punto de encuentro» rinde este año tributo a la Oficina Nacional de Cine de Canadá (ONF/NFB) en el 50 aniversario de su existencia, a través de varias sesiones que realzarán el decisivo papel de esta entidad en el desarrollo del cine canadiense.

Asimismo, podremos conocer la «Trilogía» creada por Terence Davies, ganador de la Espiga de Oro del 88 con «Voces distantes», films del que «Children», «Madonna and Child» y «Death and Transfiguration» (1976/1983) suponen un claro precedente.

Párrafo aparte merece un mediometraje que sorprenderá a muchos: «Independence», de John Huston, realizado en 1975 con Eli Wallach y Anne Jackson como protagonistas.

La sección documental «Tiempo de historia» nos ofrecerá la película «Hotel Terminus», en la que, a lo largo de cuatro horas y media, Marcel Ophuls relata la vida y la época de Klaus Barbie, «El carnicer de Lyon». Esta sección realza el poder testimonial del cine, su capacidad privilegiada de reflejo de la realidad. Oscar en 1989, «Hotel Terminus» acude a Valladolid -lógicamente- fuera de concurso.

Desde hace tres años, «Tiempo de historia» cuenta con un galardón propio (dotado con dos mil dólares por Radio Nacional), que otorga un jurado de especialistas. Dentro de un amplio espectro de temas, esta sección incidirá especialmente en el sexto año de su existencia en aquellos films que describen graves situaciones que permanecen ocultas en la Unión Soviética o Hungría, y que el proceso de apertura de ambos países permite hoy tratar con libertad.

En cuanto al apartado retrospectivo que ocuparon en pasadas ediciones Frank Capra con la serie «Por qué combatimos», y John Huston con su trilogía documental, el protagonista de este año será John Ford a través de dos trabajos: «The Battle of Midway» (1942) y «December 7th» (1943).

En la edición de este año de la SEMINCI será presentada la serie de televisión «La mujer de tu vida», compuesta por siete comedias de otros tantos directores españoles de primera fila: Fernando Trueba, Gonzalo Suárez, José Luis García Sánchez, Emilio Martínez Lázaro, Miguel Hermoso, Ricardo Franco y José Miguel Ganga. Con un presupuesto global de 600 millones de pesetas, financiados por TVE, «La mujer de tu vida» incorpora a muchos de nuestros actores y actrices de mayor popularidad: Carmen Maura, Antonio Banderas, Juan Echanove, Ana Obregón... Una serie que «narra en clave de humor las experiencias que viven los personajes masculinos con personajes del sexo opuesto».

Valladolid 89 propone este año redescubrir a un maestro del cine, Stanley Donen, cuya filmografía completa no sólo aportará la oportunidad de ver sus mejores películas en versión original, sino también el estreno en España de otros films no menos significativos como «Damm Yankees», «Love is Better than Ever» o «Fearless Fagan».

José Luis López Vázquez será objeto de un homenaje, el primero que se le tributa, a través de veinte de sus mejores películas. Por otra parte, el reputado director de «Las amistades peligrosas», Stephen Frears, también será homenajeado redescubriendo las obras que dirigió para la televisión antes de darse a conocer.

M.C.D 2018

Informe de la CEE sobre la perineumonía vacuna: no es transmisible al hombre

Bruselas Efe).— La perineumonía vacuna «no es una enfermedad transmisible al cuerpo humano pero la carne procedente de animales enfermos podría, en casos graves, entrañar riesgos para la salud», por lo que «es obligatorio quemarla», informó un portavoz comunitario.

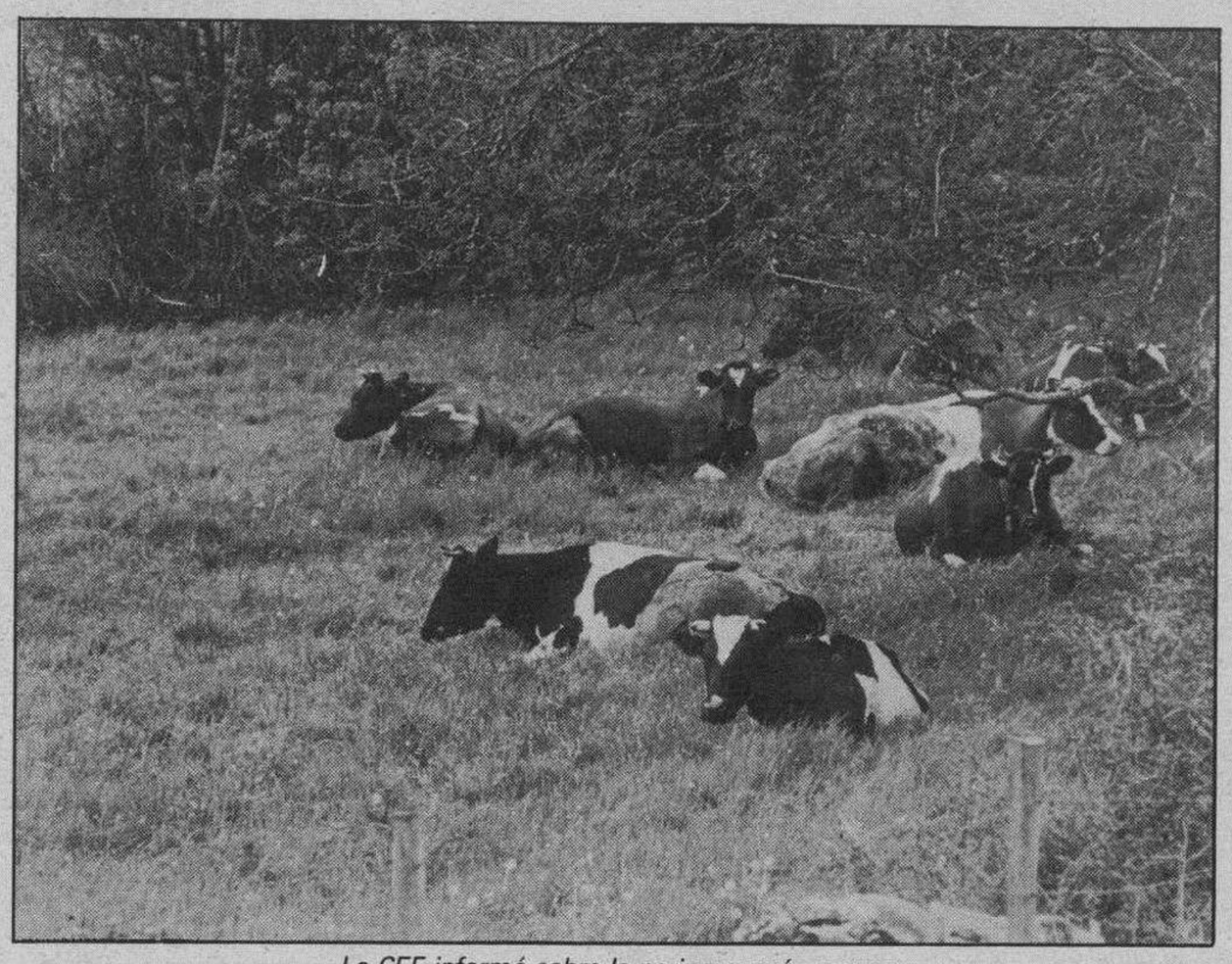

La CEE informó sobre la perineumonía vacuna.

La CE ha confirmado que la perineumonía vacuna, enfermedad grave para los animales pero de fácil control sanitario, no es transmisible al cuerpo humano porque el germen que la provoca «no es patógeno», señalaron fuentes veterinarias de la Comisión Europea.

El reglamento comunitario y nacional de epizootías obligan, sin embargo, a sacrificar a los animales infectados y a «quemar la carne», además de prohibir terminantemente su comercialización.

En opinión de los veterinarios comunitarios, sólo en estados avanzados de la enfermedad la carne de los animales puede entrañar algún riesgo sanitario para las personas.

El subdirector general español de Sanidad Animal, Carlos Escribano, expresó ayer en una pausa del comité de veterinarios de la CE que «no se puede afirmar que carne proveniente de animales con perineumonía haya sido comercializada» en España.

«Es posible que se haya puesto a la venta carne de animales sacrificados pero que no contrajeron la enfermedad, porque hay que tener en cuenta que en Segovia se mataron no sólo a las vacas enfermas, sino también a las que convivieron con ellas», añadió el responsable de Sanidad Animal.

Escribano, que asegura hablar de los datos que conoce por el «informe incompleto enviado por la Comunidad Autónoma de Castilla-León el pasado viernes», declaró ayer en la reunión del Comité que «el Ministerio de Agricultura no ha sido informado nunca oficialmente de la existencia de un brote de perineumonía en 1985 ni en fechas posteriores» .

Las autoridades españolas insisten en que la enfermedad «no entraña riesgos para el consumidor» y si es obligatorio quemar las reses afectadas es «por su mal aspecto».

Asimismo, el subdirector de Sanidad Animal aseguró que «no hay ningún caso actualmente confirmado de perineumonía vacuna en el territorio español», aunque «existen dudas sobre una vaca enferma que fue denunciada por el presidente del Gobierno autónomo de Cantabria».

Según Escribano, el caso denunciado en Cantabria «ha dado positivo a una prueba serológica, pero eso no es suficiente para confirmar la existencia de la enfermedad».

Para el Gobierno español, en cualquier caso, la perineumonía está erradicada, puesto que han pasado incluso los seis meses señalados por los reglamentos internacionales -el nacional habla de 3 meses- desde la aparición del último foco.

España implantó hace algunos años un programa a título «preventivo» sobre la perineumonía, en el que se analizan aproximadamente un 10 por ciento de las vacas, agregó Escribano en la exposición oral realizada ayer ante sus colegas veterinarios de la CE.

Según el reglamento comunitario, España debería haber comunicado la aparición de esta enfermedad a la Comisión Europea y a cada uno de los Estados miembros.

Escribano señala que «como el foco apareció, según el informe de la Comunidad Autónoma de Castilla-León, en 1985, cuando España no era miembro de la CE, «no teníamos ninguna obligación de comunicarlo», y, en su opinión, no está claro que la enfermedad haya durado más tiempo, «aunque el sacrificio de las vacas se haya alargado en el tiempo».

En medios comunitarios españoles se ha mencionado «el olor electoralista» del caso, dado que los dos presuntos focos de perineumonía han sido denunciados «en vísperas de campaña electoral y desde dos autonomías gobernadas por la oposición».

«El alarmismo con el que se ha contado en la prensa este asunto sólo perjudica a la imagen de España ante la comunidad internacional, y el riesgo es para nuestros ganaderos, que a veces no tienen otros recursos», subrayaron las mismas fuentes españolas.

La reunión del Comité de Veterinarios no ha terminado todavía, por lo que aún no se conoce la respuesta oficial de la Comisión Europea ni la de los Estados miembros.

En nuestra región se gastaron el año pasado 164 millones en la lucha contra la droga

Valladolid (Efe). —La Comunidad Autónoma de Castilla y León destinó unos 164 millones de pesetas durante 1988 a la lucha contra las toxicomanías, de los cuales la mitad se emplearon en la asistencia sanitaria a los drogodependientes, según datos de la memoria del Plan Nacional sobre Drogas.

El Plan Regional sobre Drogas, que fue aprobado en diciembre del pasado año, recoge los criterios básicos de actuación en materia preventiva, asistencial y de reinserción social, así como las funciones de las diferentes instituciones y organizaciones no gubarnamentales y las actuaciones prioritarias en drogodependencia para el bienio 1989-1990. En al ámbito de la prevención, las principales actuaciones de la Consejería de Cultura y Bienestar Social consistieron en el desarrollo de un programa entre la comunidad escolar, otro sobre el consumo de tabaco y el uso indebido de psicofármacos, y la concesión de subvenciones a 71 programas de atención a drogodependientes. Por lo que se refiere al área asistencial, en Castilla y León existen actualmente dos unidades de desintoxicación hospitalaria de ámbito autonómico y está previsto que en el primer trimestre de 1989 se inaugure una tercera. Asimismo, en Valladolid y León funcionan sendos centros que llevan a cabo programas de deshabituación con metadona. En este sentido, el citado informe destaca también la aprobación en 1988 de una orden que regula la acreditación de centros y servicios de atención a los toxicómanos. Por otra parte, en mayo del pasado año comenzó a desarrollarse un programa-piloto de asistencia, rehabilitación y reinserción social de heroinómanos internos en instituciones penitenciarias de Castilla y León. Completa el panorama asistencial en esta comunidad 28 centros de salud y 15 plazas concertadas con diferentes entidades para la rehabilitación de drogodependientes en régimen de comunidad terapéutica. Además se subvencionaron siete programas desarrollados por las Diputaciones Provinciales para la creación de centros de día.

En materia de reinserción social, durante 1988 se destinaron diversas ayudas para programas específicos, entre los cuales se encuentran el desarrollado por Cáritas Diocesana de Avila, el «Proyecto Opio», el «Taller-Escuela de Invernadero» para ex-drogadictos de Burgos, el programa de formación ocupacional de la Fundación Spiral de Palencia y el centro-taller de fundición de objetos artísticos. La memoria del Plan Nacional sobre Drogas señala que en 1988 «se consolidó el sistema de información sobre toxicomanías y se llevaron a cabo diversas investigaciones y comunicaciones a congresos. También se celebraron cursos dirigidos a profesionales de instituciones penitenciarias, la comunidad escolar, funcionarios de Policía y profesionales de atención primaria, al tiempo que se desarrolló un programa de información sobre drogas para la población en general y los colectivos de riesgo. Respecto a la coordinación institucional, el informe destaca la celebración de un Encuentro Técnico Autonómico en el que se sentaron las bases del Plan Regional. Por otra parte, la Delegación del Gobierno para el Plan Nacional sobre Drogas organizó un encuentro al que asistieron representantes de organizaciones no gubernamentales de las CC. AA. del norte de España. En cuanto al apoyo al movimiento asociativo, durante 1988 se concedieron ayudas económicas por importe de 45 millones de pesetas a diversas entidades no gubernamentales, entre las que se encuentran Cáritas, la Cruz Roja y diversas asociaciones de ex-alcohólicos.

Ejemplo a imitar: escuelas rurales dignas en Valladolid

Valladolid. (Ical).—El Ministerio de Educación y la Diputación vallisoletana firmaron ayer un convenio para desarrollar conjuntamente un programa de obras y equipamiento escolar en centros docentes de E.G.B de Valladolid durante los últimos meses de este año. Las obras se realizarán de forma preferente en los centros rurales, con unas actuaciones encaminadas a lograr una escuela rural digna que permita un desarrollo de la labor educativa en estas zonas a traves de unas instalaciones adecuadas.

La inversión total prevista por este convenio será de sesenta millones de pesetas, que financian a partes iguales ambos organismos. La Diputación de Valladolid había destinado sesenta millones para obras de esta naturaleza y aún espera que el Ministerio realice un esfuerzo paralelo para ampliar la inversión a 120 millones.

Una comisión paritaria integrada por representantes de ambos organismos será la encargada de concretar los programas, fijar su calendario, determinar cuál de los dos organismos realizará cada obra, establecer las prioridades, seguir las actuaciones e interpretar el espíritu del convenio.

La Junta financiará con 170 millones la campaña «Conozca el interior de Avila»

Avila (Ical).—La financiación por parte de la Junta de Castilla y León de la campaña publicitaria de cara al turismo que tendrá por slogan «Conozca el turismo» fue uno de los puntos más destacables de la reunión mantenida ayer en Avila por los miembros de la Federación de Empresarios de Hostelería de la Comunidad. La campaña dará comienzo posiblemente en el próximo mes de octubre, y se prolongará hasta el mes de marzo, según informaciones del presidente regional y nacional de la Federación, Mariano Rodríguez San León. A la reunión de ayer asistió en representación de la Consejería de Fomento, el director de Turismo y Transporte, Fernando Bravo, puesto que el consejero José María Monforte, que había sido invitado, no pudo estar presente.

Aparte de los 170 millones, y como punto asimismo relevante comentado ayer en la reunión, existe una partida de cerca de 45 millones que se destinará, probablemente, a la realización de un estudio estudio exhaustivo sobre las posibilidades turísticas de la Comunidad castellanoleonesa.

Según palabras del presidente regional, Mariano Rodríguez, este proyecto analizará detenidamente los recursos naturales y de infraestructura con los que cuenta nuestra región, así como rutas turísticas, parques, etc, con el fin de afrontar con mayores conocimientos las perspectivas del sector.

El director general de Turismo y Transporte, Fernando Bravo, fue informado igualmente sobre la negociación que la Federación de empresarios mantiene con la empresa Exhivisión, para la cóntratacion de videos en las numerosas habitaciones de los distintos hoteles de la Provincia. Esta iniciativa, a la que se podrán unir aquellos empresarios de la Hostelería que lo deseen, tendrá un coste por cada propietario de unas trescientas mil pesetas anuales.

El posible convenio con la Consejería de Fomento para la financiación de una futura Feria Regional sobre el sector, fue otro de los puntos de interés estudiados en la reunión. A este respecto, Mariano Rodríguez, afirmó que José María Monforte estaba analizando en estos momentos la posibilidad de llevar a cabo esta iniciativa empresarial, aunque la disponibilidad para ello era positiva.

Según palabras del presidente regional de la Federación, el anterior representante de esta Consejería, Jesús Posada, quien ya tenía conocimiento de este proyecto, había demostrado una buena voluntad hacia su puesta en marcha, por lo que es previsible que Monforte le conceda el mismo trato.

El presidente de la Federación destacó asimismo la progresiva toma de conciencia que desde la administración autonómica se está realizando en favor de los problemas del sector turístico, en general, y hotelero, en particular. A este respecto, destacó el notable aumento que han experimentado los incentivos regionales que han pasado de un diez a un veinte por ciento.

Otra cosa diferente es la situación actual que atraviesa el mundo turístico en Castilla y León, situación en la que destaca el descenso de los índices de ocupación hotelera con respecto a otros años, situándose en un 50 por ciento en el mes de julio y en un 70 en el mes de agosto.

M.C.D 2018

Crónica política

Un candidato anticipado

Pedro Altares

La falta de liderazgo ha sido a lo largo de los últimos años uno de los factores más determinantes de la larga crisis de la derecha española. Fraga, sin duda, era y es un líder. Pero por razones de todos conocidas se vio obligado a abandonar el campo. Su vuelta solucionó los problemas internos de su partido pero no llenó el hueco de cara a los sectores, bastante más amplios de los que cubre el Partido Popular, que pueden incluirse dentro del amplio espectro sociológico de la derecha. El ensayo Hernández Mancha, no resultó, por razones varias incluída la propia personalidad del personaje. Era un político valioso Marcelino Oreja, durante algunos meses, la gran esperanza blanca "de la derecha". Las elecciones Europeas demostraron que no tenía tirón electoral suficiente. Aznar es, pues, el cuarto intento de los conservadores en poco más de tres años de situar a un líder que pueda hacer frente al monopolio del poder socialista. Es, otra vez, una baza arriesgada. Especialmente. Si tiene prisa en desbancar de la Moncloa a Felipe González. José María Aznar es una buena muestra de esa nueva derecha española, democrática, sin lazos con el pasado y con capacidad de renovación ideológica, lejos de los viejos esquemas socialmente inmobilistas y reaccionarios. Podría haber sido el líder de la derecha del futuro lo malo es cuando ese futuro se anticipa y se hace presente. Es muy posible que la designación de Aznar como candidato a la presidencia del Gobierno haya llegado demasiado pronto. Hay pocas dudas de que el Partido Popular tiene un electorado fiel y consolidado. Como tiene unas bases que han demostrado una admirable capacidad de disciplina para aceptar lo que, en definitiva, le venía impuesto desde la cúspide. Pero eso es una cosa y otra muy distinta hoy por hoy, ser una alternativa electoral a los socialistas. Felipe González ha trabajado muy bien su figura de hombre de Estado. Frente a ella, la imagen de José María Aznar, tiene algo de David frente a Goliat, dicho sea con todos los respetos a un joven político que ha demostrado seriedad y capacidad de gestión. Pero no deja de ser un candidato anticipado. En este país, alguna vez, alguien ha derribado un helicóptero de una pedrada. Pero es muy difícil que esa historia sea repetible en política. Lo iremos comprobando en los próximos días, antes y durante la campaña.

Arzallus considera factible la propuesta de EE, para elaborar una lista nacionalista al Senado

Bilbao (Imagen Press).— La intención de aplazar cualquier decisión respecto a posibles acuerdos de coalición entre las fuerzas políticas vascas hasta la reunión de la asamblea nacional del PNV, el próximo sábado, fue expresada ayer por su presidente, Xabier Arzallus, que, en cualquier caso, elogió la propuesta de convergencia de EE por «limitarse al Senado y no tener carácter de frente contra nadie».

Después de que la ejecutiva nacional del PNV (EBB) discutiese y valorase las propuestas de coalición preelectoral de EE y EA durante la tarde del lunes, Arzallus, acompañado de Joseba Eguibar, portavoz del PNV, y de Josu Vergara, secretario del EBB del partido, se inclinó claramente hacia la propuesta de EE, consistente en la constitución de un programa común y de una candidatura única al Senado, argumentando su mayor seriedad y su presentación por los cauces normales de comunicación entre partidos.

En cuanto a la pretensión de EA, hecha pública el sábado por Garaicoechea, Arzallus no ocultó su sorpresa y auguró que sería rechazada «su idea de frente nacionalista». En cualquier caso, el presidente del PNV no descartó ninguna opción y remitió a la próxima reunión del EBB, que se celebrará el próximo sábado, para una decisión oficial al respecto. En este sentido, Arzallus insistió en desvincular un posible acuerdo con EE de las actuales relaciones en el gobierno vasco con los socialistas.

Fuentes del PNV, por otra parte, han considerado, respecto a la posibilidad de convergencias con vistas a las elecciones generales, que «se juega con el tiempo, ya que el plazo de presentación de coaliciones electorales finaliza el 11 de septiembre». En cuanto a la celebración de la 19 edición del Alderdi Eguna o día del partido, que tendrá lugar el último domingo de este mes, Eguibar indicó que ya se habían iniciado los preparativos.

Por otra parte, Marcos Merino, vicesecretario general del PSE-PSOE, denunció las maniobras políticas que se están dando en el País Vasco para formar acuerdos preelectorales, afirmando que no trataban «de defender la autonomía, que goza de buena salud, sino para repartirse los escaños de una forma más ventajosa». Así mismo, Marcos Merino consideró que con la propuesta de EE «se sabe de verdad dónde está situado este partido», afirmando que, de este modo, los socialistas «se quedan solos en el espacio de izquierda vasco».

Koro Garmendia, vicesecretaria general de EE, que será cabeza de lista por Guipúzcoa, rechazó las declaraciones de Marcos Merino, aduciendo la pretensión del PSE-PSOE de apropiarse en exclusividad el espacio de izquierda. Justificó, por último, la presentación de propuestas de convergencia entre los partidos vascos «ante la necesidad de impulsar el desarrollo económico».

El presidente del PNV, Xabier Arzalluz, calificó ayer en rueda de Prensa de «factible» la propuesta hecha por Eukadiko Ezkerra a su partido y a Eusko Alkartasuna para formar una candidatura conjunta al Senado en las próximas elecciones generales. Efe.

Expediente

El PP de Vizcaya ha abierto una investigación para esclarecer los hechos protagonizados por un concejal del partido, Luis Rodríguez Pérez, detenido y puesto a disposición judicial después de que, pistola en mano, y en estado de embriaguez, insultara y amenazara a los clientes de un bar, en el barrio chino de Bilbao.

Los hechos ocurrieron cuando el concejal en el Ayuntamiento de Ondárroa comenzó una discusión con los clientes de un bar, haciendo referencia al desconocimiento de esas personas sobre su identidad.

Según la versión del Gobierno Civil de Vizcaya, el concejal con síntomas de haber ingerido una gran cantidad de alcohol, sacó una pistola y, arma en mano, continuó con sus amenazas. Avisada por un cliente una dotación de la Policía Nacional procedió a la detención del concejal.

El PP de Vizcaya ha justificado la actitud de su concejal, que todavía no ha sido expulsado del partido, señalando que «ha sufrido diversas amenazas y ejerce su representación en un municipio conflictivo, con alcalde de HB, sumado a los problemas que ha tenido en el desarrollo de su labor, como el conflicto sobre la utilización explosiva del euskera en los plenos de la Corporación».

La ejecutiva del PSOE estudiará la carta enviada por Damborenea a Felipe González

Madrid (Colpisa, Magis Iglesias).— La comisión ejecutiva federal del PSOE estudiará la carta que el ex-secretario general de los socialistas de Vizcaya, Ricardo García Damborenea, ha enviado a Felipe González, y en la que denuncia la falta de crítica interna en el seno del partido donde —dice— «no hay lugar para la discrepancia».

Damborenea anuncia también en su escrito —publicado ayer por «El País»— que creará una corriente de opinión de carácter socialdemócrata, denominada Democracia Socialista.

Fuentes oficiales del PSOE han confirmado la recepción de la carta que Damborenea ha dirigido al presidente del partido, y únicamente han comentado que el escrito sólo ha sido firmado por el socialista vasco. Las mismas fuentes aseguran que la ejecutiva federal estudiará la carta, aunque no parece probable que ocurra antes de las elecciones porque dicho órgano celebrará sendas reuniones los días 20 y 30 de septiembre para aprobar el programa y las listas electorales.

Ricargo García Damborenea, ex-secretario general del PSOE de Vizcaya, acusa al partido de «inmovilismo» y a Felipe González de hacer y deshacer a su antojo «sin que al resto le corresponda más papel que el de comparsa propagandista». La carta está escrita en términos coloquiales y muy directos hacia el presidente del partido, al que se le advierte que «de seguir así, bien pudiera ocurrir que efectivamente el partido quede reducido a tu figura y a tus criterios, con lo que si un día dejas de dirigirlo, tal vez no quede de nada».

Una vez difundido el texto de su escrito, Damborenea ha declarado que en su elaboración han participado otros militantes, cuya identidad se niega a desvelar «por prudencia», y se refirió al proceso electoral de elaboración de listas y las espectativas de ocupar cargos en el futuro Gobierno. A González le dice también que en el partido «resulta peligroso hablar, no conviene parecer inteligente y hasta la eficacia puede ser sospechosa».

Dirigentes socialistas, que han querido minimizar la repercusión del escrito de Damborenea, señalan su falta de apoyo y la inoportunidad de plantear este debate en vísperas electorales, «cuando el partido tiene cosas más importantes que tratar». Los comentarios señalan la coincidencia de la llegada de la carta a la sede del partido con su publicación en «El País». «IS utiliza los cauces internos del partido y aunque discrepe se la considera una corriente organizada y leal», precisaron igualmente.

García Damborenea comunica a Felipe González su intención de crear una corriente de opinión en la línea socialdemócrata y bajo el nombre de Democracia Socialista. En su opinión, esta medida es necesaria «por las diferencias de criterio que provoca la política que desarrollamos desde el Gobierno». En sus críticas a la gestión de González al frente del Gobierno, le comunica que «en mi opinión, ni estamos en el buen camino ni existen indicios de que podemos recuperarlo».

Estatutos

De acuerdo con los estatutos del PSOE, las corrientes de opinión podrán participar en los órganos de representación del partido de acuerdo con la siguiente normativa: «La minoría que obtenga como mínimo un 20 por ciento de los votos tendrá un 25 por ciento de los puestos que se someten a elección».

López Riaño, que junto con Pablo Castellano auspició y dirigió IS, de la que actualmente se encuentra marginado, reconoce que el debate que plantea Damborenea es necesario, pero no le parece la etapa preelectoral la más oportuna para reclamarlo. «Coincido con Ricardo —dice— en que ése (la necesidad de discrepancias) es un tema muy importante que hay que debatir, pero no estoy de acuerdo ni en la forma ni en el momento en que lo ha planteado». Como otros militantes socialistas, opina que los asuntos internos deberán aplazarse para después de las elecciones y presentarlos en los órganos competentes del partido, una vez se hayan pronunciado los ciudadanos el 29 de octubre.

«Situación perniciosa»

García Damborenea dijo ayer que la creación de la corriente Democracia Socialista, dentro del partido, tiene el objetivo de «combatir una situación perniciosa», porque «no es bueno» que en el PSOE «la libertad esté perseguida».

El ex secretario general de los socialistas de Vizcaya dijo, aludiendo a Felipe González y a Alfonso Guerra: «El poder y el discurso en el PSOE está concentrado en dos manos y a mí me parece que eso hay que combatirlo, ofreciendo alternativas y otra manera de ver las cosas».

Declinó revelar quiénes comparten o integran en la actualidad la corriente disidente Democracia Socialista, y señaló que este es un primer paso, «un banderín de enganche», toda vez que lo que importa es «hacernos oír y que nuestra voz llegue a todas partes».

«La corriente la hemos creado unos cuantos», subrayó Damborenea, que, añadió: «Mientras sea peligroso no voy a decir quienes están conmigo, teniendo en cuenta que la inmediata campaña electoral acentúa los riesgos, no sólo por el hecho de que pueden verse excluídos de las listas, sino porque después hay que cubrir muchos cargos en la Administración».

Señaló que los integrantes de la nueva corriente disidente, dentro del PSOE, «no hemos visto que existiera ninguna razón para no comunicar nuestra decisión», a pesar de la convocatoria de elecciones anticipadas.

«Estamos ejerciendo el derecho a constituir una corriente disidente, de ámbito nacional —indicó— y tenemos la obligación de notificarlo al órgano directivo correspondiente, que es la comisión ejecutiva federal, cuyo secretario general es Felipe González».

A su juicio, «una corriente de opinión no perjudica la imagen de un partido, al contrario —aseguró— la enriquece y la hace más atractiva y si, además, con ello conseguimos que la oferta electoral del PSOE y la política del Gobierno cambie, pues mucho mejor».

Eludió indicar qué datos concretos va a ofrecer su alternativa a la política del Gobierno. «Eso ya se verá», dijo, aunque añadió que esta será de «corte socialdemócrata, no como la de Fernández Ordóñez o Miguel Boyer, sino como la entienden en Europa, donde el socialismo español está considerado como el pasmo de occidente».

M.C.D 2018

Anguita inicia la precampaña con el envío de cartas a los ciudadanos

Madrid (Colpisa, Magis Iglesias).— El presidente de IU y candidato a la presidencia del Gobierno, Julio Anguita, inició ayer la precampaña electoral con el envío de cartas personales a diferentes sectores sociales, para explicar la particular visión de los comunistas ante la situación política actual y sus propuestas de solución. De este modo inicia IU su actividad electoral, que pretende caracterizarse por una elevada presencia en la calle y un presupuesto modesto.

La presidencia colegiada de IU, en su primera reunión tras las vacaciones, estudió el lunes los criterios básicos para la elaboración del programa electoral y las listas de candidatos. Las distintas organizaciones que integran la coalición comunista presentarán sus respectivas propuestas en una segunda reunión que la presidencia colegiada celebrará el próximo viernes. A tal fin se reunió ayer la comisión del PCE.

El consejo federal de IU aprobará el próximo día 17 de septiembre el manifiesto programático y las candidaturas de la coalición a las elecciones generales de octubre. El programa electoral recibirá el visto bueno del mismo órgano de dirección de IU el 24.

En líneas generales, la presidencia de la coalición ha decidido desarrollar una pre-campaña electoral basada en el intento de lograr una mayor presencia de los candidatos en la calle. La distribución de cartas personales de Anguita a los distintos sectores sociales es el primer paso.

Fuentes comunistas afirman que IU no responderá a las provocaciones o insultos que los candidatos de otras fuerzas políticas puedan dirigirles durante la campaña. En este sentido, recuerdan su actitud durante la campaña para las elecciones europeas: «Lo que haremos será explicar nuestras posturas y no responderemos a provocaciones».

Dudas de Barreiro

El Secretario General de CG, Xosé Luis Barreiro, manifestó ayer que no cree que la designacion de Aznar como candidato a la presidencia del Gobierno sea la solución para el PP.

Barreriro fue dirigente de AP en Galicia y vicepresidente de la Xunta en el gobierno de Fernández Albor. Posteriormente abandonó el PP y fue nuevamente vicepresidente con Laxe.

Agregó que el pueblo no puede estar «condenado permanentemente a que haya un mago que saque conejos de su chistera y que después, en vez de guardarlos para la actuación siguiente, se los coma».

Barreiro Rivas lamentó que en este nuevo intento de renovar el PP se viera implicado José María Aznar, que, dijo, es un buen político que podía haber dado buen juego en otros proyectos más serios.

Aunque no hay decisión oficial, los sindicatos se mantendrán neutrales en los próximos comicios

Madrid, (Imagen Press).— El secretario general de CC.OO., Antonio Gutiérrez, restó credibilidad a las delaraciones del ministro de Trabajo, Manuel Chaves, sobre la «voluntad del PSOE de incluir en su programa electoral todos los puntos posibles de la propuesta sindical prioritaria».

Para Gutiérrez, estas intenciones manifestadas por Chaves carecen de credibilidad porque «están asentadas en el incumplimiento sistemático de viejos compromisos del Gobierno y rezuman un indisimulado tufillo electoral». «No se puede —añadió Gutiérrez— mantener un permanente enfrentamiento con los sindicatos y recurrir a éstos ahora que se acercan las elecciones».

Para el secretario general de CC.OO., la propuesta sindical prioritaria es precisamente un programa con ideas alternativas «a la política antisocial y al liberalismo económico del PSOE». Dicha propuesta es también, según Antonio Gutiérrez, un instrumento de trabajo unitario que deberá ser desarrollado conjuntamente con UGT y otras organizaciones sindicales de las CC.AA.

Postura electoral

El secretariado confederal de CC.OO., reunido ayer por primera vez después de las vacaciones, ratificó su postura autónoma e independiente respecto a los partidos que concurrirán a las próximas elecciones generales. El consejo confederal, máximo órgano entre congresos, será el encargado de ratificar, en su reunión del próximo día 26 de septiembre, dicha postura. No es previsible que, finalmente, se decida apoyar a algún partido, ya que esa actitud entraría en contradicción con la resolución de la CES. A pesar de que CC.OO. no pertenece a la CES, sí desea ingresar en esta formación, con el apoyo de UGT.

El secretario de acción sindical de CC.OO., Agustín Moreno, manifestó, además, que no sería bueno que el PSOE obtuviera nuevamente la mayoría absoluta, porque el juego democrático exige una alternancia política y un tercer mandato socialista haría correr riesgos al propio sistema.

En Madrid

La unión sindical de Madrid de CC.OO. instó ayer a la convocatoria anticipada de elecciones autonómicas para acabar con la situación de ingorbenabilidad de la comunidad, que impide, entre otras cosas, sacar adelante el proyecto de constitución de un comité económico y social, así como la discusión en la asamblea de un plan económico regional. En el supuesto de que no se proceda a la disolución anticipada de la Cámara, como es pretensión de Leguina, CC.OO. reiterará sus llamamientos a los partidos políticos para que alcancen un acuerdo que garantice el buen funcionamiento de las instituciones. Si esto no ocurre, la central no descarta la realización de las oportunas movilizaciones, dado que el actual bloqueo dificulta la revisión salarial de los trabajadores que trabajan en la CAM.

La postura de UGT

Por otra parte, se ha podido saber que la ejecutiva confederal de UGT ha convocado un comité confederal extraordinario —máximo órgano entre congresos— para el próximo día 15 de septiembre. Será en ese foro en el que el sindicato socialista decida la postura que adoptará ante las próximas elecciones.

Los motivos para convocar al comité confederal dentro de apenas nueve días responden a que en esa fecha se conocerán, muy probablemente, las líneas generales del programa electoral del PSOE.

La ejecutiva confederal de UGT se reunió entre el pasado lunes y ayer martes para estudiar este asunto y otros referidos, sobre todo, a la puesta en marcha de la propuesta sindical prioritaria conjuntamente con CC.OO.

La ejecutiva confederal de UGT finalizó ayer la reunión que inició el lunes en un lugar cercano a Madrid para analizar su postura durante las próximas elecciones y la estrategia que mantendrá durante los próximos meses, si el PSOE renueva, tal y como apuntan todas las estimaciones, su actual mayoría. Entre los miembros del «buró ugetista» existe la convicción de que el adelanto de los comicios supondrá un cambio de escenario que exigirá un replanteamiento profundo de la estrategia que deberá seguir el sindicato durante los meses inmediatos al 29 de octubre.

Aunque la decisión definitiva sobre su tradicional apoyo al PSOE —roto el 15-J— recaerá en el comité confederal, que con carácter extraordinario celebrará el día 15 la ejecutiva de UGT, lo cierto es que el buró ugetista se presentará ante el pleno de su sindicato con una decisión «meditada y decidida» de cara a la celebración de las elecciones de octubre.

Durante estos dos días, según han asegurado fuentes oficiales de UGT, la ejecutiva ha realizado un análisis sobre la situación actual que atraviesa la economía española y el contenido de las demandas que, junto a CC.OO., formalizó en la «Propuesta Sindical Prioritaria».

Mancha no se presentará a las elecciones, al no ser cabeza de lista por Sevilla

Sevilla (Colpisa).— El ex-presidente del PP, Hernández Mancha, ha anunciado su decisión de no concurrir a las elecciones del próximo 29 de octubre ante la decisión de la dirección del PP de colocar a Soledad Becerril en el puesto que él pretendía, a la cabeza de la lista al Congreso por Sevilla.

Antonio Hernández Mancha, presidente del PP del Senado en la pasada legislatura, contaba con el apoyo de la militancia sevillana para ocupar el primer puesto de la candidatura provincial al Congreso. El comité electoral del PP en Sevilla dio su apoyo a Mancha pero, de manera oficiosa, recibió ayer por la tarde la noticia en la capital andaluza de que la dirección del partido en Madrid colocó a Soledad Becerril de número uno por aquella provincia.

Mancha rechazó presentarse por Córdoba, y aseguró que si no encabezaba la lista de Sevilla no concurriría en ninguna otra. Fuentes cercanas al ex-presidente comentaron que sería un agravio comparativo colocar al que fue el más alto dirigente del partido en un lugar secundario, tras la ex-ministra de UCD, recientemente incorporada al PP.

El comité electoral nacional del PP, bajo la presidencia de José Manuel Romay Becaría, estudia estos días las listas aprobadas en primera instancia por los respectivos comités electorales provinciales, a fin de confeccionar las candidaturas que se presentarán al Congreso y al Senado antes del próximo día 21 de septiembre.

Valoraciones

El PP considerará fundamental en la elaboración de las listas el trabajo y la asistencia de sus parlamentarios en la pasada legislatura, porque «los señores que no han venido a la Cámara, es obvio que no les interesa y no deben repetir», según dijo Luis Ramallo, portavoz del PP.

Ramallo, que reconoció que en el PP, «como es público y notorio ha habido muchas ausencias, más de las necesarias», expresó la necesidad de que por primera vez el PP valore adecuadamente esta circunstancia.

En este sentido, el portavoz del PP informó que ha entregado a la dirección de su partido «una relación exhaustiva de la asistencia a plenos y a comisiones de sus diputados».

«Esta valoración —añadió Ramallo— que se hará llegar al comité electoral del PP es totalmente subjetiva, es lo que el portavoz piensa, tras apreciar una serie de conductas, entre las que destaca el grado de asistencia».

Antonio Hernández Mancha y Soledad Becerril, que cuentan con el respaldo de sectores distintos del Partido Popular para ocupar el número uno de la candidatura por Sevilla en las próximas elecciones generales. En la foto los dos candidatos durante un mitin electoral en el año 1987 en Sevilla. Foto Efe.

Para Ramallo, aunque estima que por lo complicado de la política al final «habrá excepciones», la relación sobre la actuación de los diputados y su permanencia en las tareas parlamentarias serán los principales argumentos a la hora de decidir las listas.

El diputado del PP dijo que sería bueno que el centro-derecha empezara a pensar que en democracia las personas que tienen que ser diputados y senadores no tienen porqué ser «los grandes santones, sino aquellos que hacen profesión diaria de su entrega a la política».

El PP, según informaron ayer fuentes del partido, tiene prácticamente decididos los nombres de la mayoría de los cabeza de lista del partido en las próximas elecciones.

Los cabeza de lista del partido por cada provincia tienen que ser propuestos por los comités electorales provinciales al comité electoral central del PP, y éste aprobar las listas definitivas.

Los candidatos aprobados hasta el momento por sus respectivos comités electorales provinciales son por Asturias, el secretario general del partido, Francisco Alvarez Cascos; Alicante, Federico Trillo; Alava, Jaime Mayor Zaragoza; Badajoz, Luis Ramallo; y Barcelona, Jorge Fernández Díaz.

La vicepresidenta del partido, Isabel Tocino, encabezará la lista por Cantabria; la lista de Madrid estará encabezada por José María Aznar y la segunda plaza de esta lista la ocupará, posiblemente, el vicepresidente Miguel Herrero.

Más elogios para Aznar

Mientras tanto, en el PP se cierran filas en torno a la figura de Aznar. La que fuera pre-candidata para ocupar el «número uno», Isabel Tocino, destacaba ayer, en declaraciones a «RNE», la unanimidad del partido a la hora de elegir a su candidato a la Moncloa, así como la juventud y experiencia política del hasta hace una horas presidente de la Junta de Castilla y León.

Isabel Tocino manifestó, asimismo, compartir las críticas vertidas por Aznar durante la rueda de prensa del pasado lunes en las que éste definió al presidente del Gobierno como alguien «que ha elevado el engaño a la categoría de arte», aunque la precandidata del PP dijo que ella no es partidaria de responder a provocaciones.

«El político está expuesto a que el momento sea mejor o peor, a quemarse o no quemarse —dijo—, y lo cierto es también que Aznar ha demostrado ya que, a pesar de su juventud, ha sabido ganar él, precisamente, a un gobierno socialista en Castilla y León. Por tanto, eso ya es un punto más a su favor en su currículum político».

M.C.D 2018

Las familias gastarán entre cinco y nueve mil pesetas por cada niño, en concepto de libros de texto

Madrid (Efe).— Del 11 de septiembre al 2 de octubre, las familias gastarán por cada niño en edad escolar entre cinco y nueve mil pesetas sólo en concepto de libros de texto, tras la subida media del 5,5% establecida por las editoriales.

El anteproyecto de Decreto por el que se regulará todo lo que concierne al precio y a la comercialización del libro se encuentra ya en el Consejo de Estado, pero parece poco probable que se apruebe antes del inicio de curso por la convocatoria de las elecciones generales para el 29 de octubre, según indicaron los sectores implicados.

El Decreto, añadieron, solucionaría «la particular guerra» que cada año se suscita por estas fechas entre los libreros y las asociaciones de padres por la comercialización de los libros de texto.

La población escolar en España entre preescolar y COU ronda los ocho millones y medio de alumnos, y la cifra de comercio interior de libros de texto asciende a más de 56.000 millones, de los que tan sólo un 20% se canaliza por las librerías, de acuerdo con los libreros.

La subida media de los libros de texto ha sido este año, con respecto al curso anterior, de un 5,5%, cifra que se sitúa por debajo del IPC previsto para este año y de la subida del convenio colectivo de Artes Gráficas que se fijó en la pasada primavera en un 6,6%, según Manuel Méndez Encina, presidente de ANELE.

Carmen Alvear, presidenta de CONCAPA, y Paca Tricio, secretaria general de CEAPA coincidieron en que las APAs se limitan a distribuir los libros entre los alumnos, principalmente para facilitar a las familias su adquisición.

Carmen Alvear precisó que lo más importante del tema es que el MEC amplie el número de becas por este concepto. En su opinión, desde el Ministerio se dice que la enseñanza primaria es gratuíta pero no hay becas para material de estos alumnos y eso no es admisible en un país en el que la ayuda familiar, de 250 pesetas por hijo y mes, es «tercermundista».

El total de ayudas para estudio, entre las que se incluyen el material didáctico y libros de texto, programado por el MEC para el curso 89/90 asciende a 53.561 millones, a las que hay que añadir otro tipo de becas especiales con lo que se completa un total de 57.513 millones, según fuentes del departamento.

El MEC ha concedido este año 34.000 becas de 33.000 pesetas cada una de ellas a centros privados de preescolar, por un total de 1.121 millones y mantiene desde hace cuatro años otra convocatoria especial de ayudas a centros localizados en poblaciones de menos de 4.500 habitantes o de más, si en ellos no existen los ciclos educativos completos.

Las becas del MEC son de hasta 10.000 pesetas por alumno de enseñanzas medias y de hasta 20.000 para universitarios, y otorga ayudas a los centros públicos de EGB para la compra de material didáctico.

Además, los diferentes ayuntamientos convocan a su vez otro tipo de ayudas para material escolar.

Según la presidenta de CONCAPA, sólo tienen derecho a estas ayudas las familias con rentas muy bajas, mientras que las de rentas medias quedan excluídas, cuando estos gastos pueden serles muy gravosos, sobre todo en el caso de familias numerosas.

Para Paca Tricio lo fundamental es que se dote a los centros de bibliotecas de aula, sobre todo de cara a la próxima Reforma de la Enseñanza.

En su opinión, nadie puede impedir la función de distribución de libros que realizan las APAs, y señaló que CEAPA cuenta con varias sentencias favorables en este sentido, aunque pidió que el anteproyecto de Decreto de regulación del libro se acelere lo máximo posible, sobre todo de cara a su abaratamiento.

Cada alumno de EGB tendrá que pagar por los libros de texto del próximo curso, que se inicia entre el 11 y el 18 de septiembre en todo el territorio nacional, una media de entre cinco y siete mil pesetas, sin contar otro tipo de gastos.

El coste de los libros para los alumnos de BUP, que iniciarán la enseñanza oficial el 2 de octubre, será de entre seis y ocho mil pesetas, cifra que ascenderá hasta las nueve mil en COU.

Las grandes editoriales comercializan una linea barata y otra cara, por lo que el precio exacto de los libros dependerá de la elección de textos que realice cada centro.

Elaborar las vacunas contra la peste equina sería un riesgo potencial, según las autoridades andaluzas

Madrid (Colpisa, José Luis Alvarez).— La fabricación de las vacunas contra la peste equina sería un riesgo potencial para la propagación de la enfermedad por España, según manifestó la coordinadora general de Sanidad Animal de la Junta de Andalucía, Inmaculada Lasunción.

En los próximos días estarán vacunados todos los caballos de la cabaña andaluza, aseguraron fuentes de la Junta. Efe

La próxima semana llegarán 100.000 dosis de tipo monovalente, con las que se piensa finalizar las vacunaciones de toda la cuadra andaluza. El tema se debatirá hoy en el primer pleno del parlamento andaluz.

Inmaculada Lasunción indicó que es más sencillo que Sudáfrica elabore las vacunas contra la peste equina dado que es un país endémico de la enfermedad. «La fabricación de las dosis en los países libres de la peste representa un riesgo potencial para que el virus se extienda, y el objetivo que tenemos de erradicar la epidemia, lo contrario parecería que nos rendimos a tenerla».

La coordinadora de Sanidad Animal manifestó que con la vacunación anual de todos los equinos contra la peste equina «nunca te abrirán las fronteras». El preparado contra el virus se muestra efectivo durante un período de uno a tres años. Lasunción señaló que es preferible vacunar a los animales con dosis de serotipo cuatro porque es más eficaz.

«En uno de los envíos que recibimos desde Sudáfrica —explica Inmaculada Lasunción— nos llegaron 10.000 vacunas de tipo polivalente que hemos dejado en reserva, ya que el domingo recibimos 25.000 monovalentes y la semana próxima contaremos con 100.000 más para finalizar las vacunaciones».

La coordinadora de Sanidad Animal de la Junta afirmó que en Huelva se han vacunado 16.278 y restan por vacunar unos 2.000 animales de la periferia, y en Sevilla han sido más de 20.000 y quedan unos 4.000 más, mientras que en la provincia de Málaga se ha inoculado a la mitad de los équidos y en Cádiz el censo está inmunizado en su totalidad. Hasta se habían registrado en Andalucía un total de 633 équidos muertos.

Los representantes de Sanidad Animal y Ganadería de las 17 comunidades autónomas, reunidos el lunes en Madrid, acordaron equiparar el concepto de inmovilización de los équidos de unas comunidades a otras a partir del momento del traslado, en el caso que exista una documentación que permita conocer el origen y destino de cada animal, según informó la Junta de Andalucía.

En la situación actual de inmovilización, para cada équido con guía sanitaria trasladado fuera de la región antes de la orden de inmovilización, la cuarentena será de 40 días a partir de la fecha de salida de Andalucía.

Para el caso de los équidos indocumentados durante su traslado anterior a la declaración oficial de la epidemia de peste equina, la cuarentena se inicia a partir de que sea detectado el movimiento clandestino, pero ésta comienza a contar desde que llega a destino.

Un niño de tres años puede morir este fin de semana si no se le trasplanta un hígado

Huelva (Efe).— Un niño onubense de tres años, Manuel Miguela Pacheco, podría morir el próximo fin de semana si hasta entonces no se encuentra un donante que le proporcione el hígado que necesita para sobrevivir, según indicaron ayer los médicos que le atienden.

Manuel Miguel Pacheco es natural de la aldea minera de Herrerías (Huelva), y sufre desde su nacimiento una deficiencia hepática que ha derivado en una cirrosis irreversible que sólo puede ser curada con un trasplante de hígado.

El niño se encuentra ingresado en el Hospital Infanta Elena de la capital onubense, y según el último parte médico facilitado ayer su situación es de «insuficiencia hepática severa y estado de precoma».

Hasta el momento, en el centro hospitalario no se ha recibido ninguna noticia del Hospital Valle de Hebrón de Barcelona, donde se debería realizar el trasplante.

Según los médicos que le tratan, el hígado que necesita debe pertenecer a un niño con una edad similar, unos tres años, ya que debido a su estado no se le puede practicar el llamado transplante parcelario, que consiste en recortar un órgano mayor que el necesitado.

Desde que al nacer el niño los médicos consideraron que era necesario el trasplante, los padres de Manuel han realizado, sin resultados, todos los esfuerzos y llamamientos posibles para intentar salvar la vida de su hijo.

El pequeño tuvo hace tres semanas la donación de una niña fallecida en Isla Cristina (Huelva), aunque no pudo llevarse a cabo el trasplante debido a las altas fiebres que en ese momento padecía el enfermo.

«El servicio de Telefónica es un desastre», dijo su presidente

Santander (Efe).— El presidente de Telefónica, Cándido Velázquez, dijo ayer en la UIMP que «el servicio de Telefónica es un desastre, especialmente en verano», e insistió en que es imposible resolver los problemas de la compañía a corto plazo, aunque «se resolverán» aseguró.

Indicó, en rueda de Prensa, que tres años son un período razonable para solucionar los problemas del servicio de Telefónica, y manifestó que el primer paso para conseguir esta mejora es una buena planificación.

Velázquez, que afirmó que «yo seré feliz el día que Telefónica esté en posesión de la oferta y vaya por la calle detrás de los usuarios intentando venderles un teléfono», subrayó que los problemas de servicio de la Compañía son complicados, ya que debe resolverse la demanda y las listas de espera al mismo tiempo que se moderniza el sistema.

Para Velázquez, que intervino ayer en el seminario «Telecomunicaciones y comunicación en Europa: el espacio audiovisual», los precios de la Telefónica son «tan baratos» que la propia compañía está fomentando artificialmente la demanda.

Resaltó que esta potenciación artificial de la demanda no es negativa en absoluto, ya que supone un «tirón» sobre las industrias españolas y, agregó, «el mejor favor que podemos hacerles a las industrias es comprarles mucho».

Manifestó su intención de que el incremento medio de las tarifas telefónicas no esté por encima de las previsiones del IPC.

Para Cándido Velázquez, es deseable que la totalidad de las inversiones en adquisición de equipos que realiza Telefónica se dirijan a empresas españolas.

Dijo que, aunque en el primer semestre del 89, las industrias no han sido capaces de atender la gran demanda de la Compañía Telefónica, en los seis últimos meses han emprendido una «velocidad de crucero».

Telefónica, agregó, ha tenido que «adaptar sus deseos a la capacidad de las industrias», ya que «no podemos hacer un programa voluntarista de las necesidades de Telefónica sino uno realista en función a la oferta de las industrias».

El TC admite a trámite el recurso contra la Ley de Cajas catalana

Madrid (Colpisa).— El TC admitió a trámite el recurso presentado por el Gobierno contra el artículo 1 de la Ley de Cajas de Ahorro, aprobada por el parlamento de Cataluña, y que ya fuera impugnada parcialmente por la Administración y declarada inconstitucional por el TC, según publicó ayer el BOE. El contenido de la Ley sobre el que apoya su recurso el Gobierno se refiere a los criterios de elección de los representantes de las corporaciones locales en las cajas de fundación pública.

El artículo impugnado por la Administración afirma que «los acuerdos del pleno de las corporaciones locales fundadoras al designar los consejeros generales que les correspondan deberán tomarse con el voto favorable de las dos terceras partes del número de hecho, que en ningún caso podrá ser inferior a la mayoría absoluta del número legal de miembros de la corporación». Esta regulación afecta a tres de las once cajas de ahorro catalanas, que tendrán que renovar sus equipos de gobierno.

La admisión a trámite del recurso de inconstitucionalidad presentado por el Gobierno contra la Ley de Cajas de Ahorro del parlamento de Cataluña deja aparcada hasta los próximos cinco meses su puesta en marcha.

M.C.D 2018

UGT acusa al Gobierno de provocar "un fuerte deterioro de las rentas"

Madrid (Colpisa, por A.S.).— La sociedad española ha experimentado en los últimos años "un fuerte deterioro de las rentas y una mayor polarización de la riqueza", según un informe elaborado por UGT, que acusa al Gobierno de "falta de políticas adecuadas para combatir esos desequilibrios".

El sindicato socialista considera, además, que estos desequilibrios se han incrementado "por la aplicación de las políticas de ajuste de corte neoliberal que ha adoptado el Gobierno en el actual período de reactivación económica". UGT asegura en su estudio que de los 2.800.000 desempleados que actualmente existen en nuestro país, aproximadamente dos millones no tiene ningún tipo de protección, de los que, además, un millón y medio son de larga duración. Para el sindicato socialista, que cita un informe reciente del Comité Económico y Social de la CEE, "la pobreza no es un fenómeno inevitable, sino la consecuencia de unas estructuras sociales injustas y de políticas que las están perpetuando". Según esta central sindical, que considera "lamentable y repudiable que desde los poderes públicos se dediquen más esfuerzos a desmentir cifras de pobreza que al estudio de las causas y su solución" el Gobierno pretende reducir la pobreza "asimilándola con el concepto de indigencia y mendicidad". UGT acusa al Ejecutivo de no querer abordar la llamada "nueva pobreza" que está originada en nuestro país por un proceso de depauperización de las familias y derivada de la situación actual que sufre nuestro mercado de trabajo y de la deficiente protección social". UGT exige que se elabore una nueva regulación que obligue a dotar con un nivel no contributivo de protección "a todos los ciudadanos en situación de necesidad. Además, el sindicato socialista considera que "la ausencia en España de los mecanismos de protección que existen en otros países, como la protección familiar, el ingreso mínimo garantizado, subsidio de alojamiento, protección a las familias de un solo miembro y subsidio para los demandantes de su primer empleo, provoca una situación comparativamente más grave de la que padece el resto de Europa". Este sindicato acusa al Gobierno de no haber diseñado ninguna política dirigida "a la promoción de alojamiento para quienes más difícil acceso tienen a ella" y exige que el Ejecutivo de Felipe González asuma su responsabilidad en la pobreza, "ya que a pesar del crecimiento económico, la protección social permanece estancada en los mismos porcentajes de PIB y la protección familiar prácticamente ha desaparecido al reducirse en un 80 por ciento en los últimos diez años".

Prorrogados los fondos de promoción de empleo

Madrid (Efe).—El Boletín Oficial del Estado publicaba ayer una resolución por la que se autoriza la prórroga de la permanencia en los fondos de promoción de empleo para aquellos trabajadores que estén próximos a la jubilación.

Está prorroga, hasta que el trabajador pueda acceder al sistema de jubilación anticipada, tendrá que ser solicitada individualmente por cada interesado.

Durante la prórroga se garantizará al trabajador una prestación equivalente al 80 por ciento de la remuneración bruta media de los seis meses anteriores a su ingreso en el fondo, actualizada cada año de la prórroga, en el mismo porcentaje en que se hubieran incrementado los salarios correspondientes a su categoría en el convenio de aplicación a su empresa de origen.

Se reanudan las mensuales reuniones de los seis grandes bancos

Madrid (Efe).— Los presidentes de los grandes bancos españoles reanudarán hoy sus reuniones mensuales habituales, tras el reuñiones, en las que actua como anfitrol A estas reuniones, en las que actúa como anfitrión el presidente del Banco Central, Alfonso Escámez, asisten los presidentes del Banesto, BBV, Popular, Hispano, Santander y Exterior, y en ellas tratan de los temas de actualidad que afectan al sector.

En el encuentro de hoy, el adelanto de las elecciones generales y la financiación de las campañas de los partidos políticos será uno de los temas más importantes.

Fuentes del sector, señalaron a «Efe», que en principio se trata de aplicar la legislación en esta materia, concediendo créditos a los partidos, que se recuperaran tras las elecciones.

Las ventas por correo ascendieron a 335.000 millones en 1988

Barcelona (Efe).— Las empresas de venta por correo duplicaron entre 1985 y 1988 su facturación, que pasó de 15.000 a 35.000 millones de pesetas, según datos facilitados a «Efe» por la sociedad Damart, que posee una cuota de mercado en España del 65 por ciento.

Según este informe, la potencialidad de estas empresas permite prever un crecimiento de las ventas en los próximos años de hasta los 300.000 ó 350.000 millones de pesetas anuales.

Las mismas fuentes indicaron que uno de los factores principales que impulsan el crecimiento de este sistema de distribución, ideado para hacer llegar productos a lugares en los que no existen establecimientos, son las grandes distancias que se han creado en las ciudades.

La eliminación de intermediarios en la venta por correo permite mantener, según las mismas fuentes, una buena relación calidad-precio, mientras que el dinero es devuelto al cliente si éste decide retornar el producto.

Agregaron que la recepción de pedidos a través de teléfono, sistema que se está desarrollando actualmente en España, supone un tercio de los 5 billones de pesetas que el sector factura en Estados Unidos.

En el sector europeo de venta por correo, Francia ha pasado de obtener un 8 por ciento de sus ingresos mediante los pedidos por teléfono en los años setenta a un 25 por ciento en 1988, porcentaje similar al que se registra en Belgica y la RFA.

Las mismas fuentes señalaron que otra de las fórmulas que se desarrollarán en España en los próximos años es la instalación de tiendas abiertas al público para la recepción de los pedidos, que suele recibirlos el cliente en un plazo de 48 horas.

Fuentes del sector señalaron que el volumen de venta por correo es directamente proporcional al grado de desarrollo de un país.

España es uno de los países con una facturación más baja en cuanto a venta por correo teniendo en cuenta que la RFA ingresa 1,7 billones, Gran Bretaña 1 billón, Francia 600.000 millones de pesetas e Italia 124.000 millones.

La venta por correo en Japón crece a un ritmo del 15 por ciento anual registrándose desde 1982 una duplicación de esta forma de distribución respecto al comercio al detalle japonés.

BOLSA DE MADRID

MARTES, 5 DE SEPTIEMBRE DE 1.989 — INDICE GENERAL:(325,83 +0,08)

Cotizaciones al cierre. Información elaborada por INVERBOLSA.

TITULOS	COTIZ.	DIFERENCIA
AUTOMOVIL		
CITROËN	1.525,00	=
FASA	460,50	+ 2,50
MOTOR IB.	1.110,00 MC	- 5,00
SANTANA	234,00	+ 2,00
TUDOR	399,00	+ 9,00
ELECTRICAS		
CANTABRICO	1.730,00 MC	- 10,00
CAT. GAS	4.100,00 MC	- 50,00
ENDESA	302,50	+ 0,75
FECSA	48,00	+ 0,50
GESA	327,00 Max.	+ 1,00
HIDROLA	518,00 MC	+ 2,00
IBERDUERO	130,75	- 3,25
SEVILLANA	120,50	+ 3,50
U. FENOSA	86,25 Max.	+ 0,25
GAS MADRID	650,00	+ 5,00
E. VIESGO	291,00	=
INMOBILIARIAS		
AFISA	444,00 4 Sept.	
BAMI	580,00	- 5,00
ENCINAR	745,00	=
EUROBUILDING	244,00	+ 3,00
FILO	450,00	=
I.METRO	1.035,00 Max.	+ 15,00
RENTA I.	856,00 MC	- 4,00
SOTOGRANDE	1.710,00 Max.	+ 10,00
URBIS	619,00	- 8,00
VACESA	1.035,00 Max.	+ 15,00
VALLEHERMOSO	3.615,00 MC	- 75,00
ZABALBURU	635,00 30 Agosto	
CONSTRUCCION		
ASLAND	1.235,00	+ 2,00
A.CATALUÑA	520,00	=
CRISTALERIA	1.725,00	=
CUBIERTAS	1.300,00	+ 25,00
DRAGADOS	698,00	- 7,50
F. Y MINERA	1.900,00	- 25,00
FOCSA	2660,00 31 Agosto	
TAFISA	965,00	=
URALITA	4.065,00 MC	- 25,00
TYCSA	385,00 1 Sept.	
CARBUROS M.	1.030,00 Max.	+ 5,00
VALDERRIVAS	4.620,00 1 Sept.	
VALENCIANA C.	3.805,00 4 Sept.	

TITULOS	COTIZ.	DIFERENCIA
ALIMENTACION		
AGUILA	488,00	- 11,00
U.CERVECERA	108,00	- 1,00
AZUCARERA	6.430,00 MC	- 100,00
KOIPE	4.700,00 MC	- 15,00
SAN MIGUEL	2.450,00 28 Agosto	
SAVIN	515,00	- 10,00
TABACALERA	956,50	- 3,50
UNIASA	835,00	- 15,00
VISCOFAN	2.925,00 Max.	+ 25,00
CAMPOFRIO	1.350,00	+ 15,00
QUIMICAS		
ARAGONESAS	2.715,00 MC	- 20,00
CROS	411,00	+ 4,00
I.NITROGENO	160,00	+ 3,00
NICAS	128,00 4 Sept.	
PETROLEOS	532,00	=
PETROMED	9.400,00 MC	+ 40,00
REPSOL	2.495,00 MC	- 5,00
CAMPSA	615,00	=
PAPELERAS		
ENCE	7.320,00 MC	+ 20,00
P. NAVARRA	162,00	- 1,00
P.ESPAÑOLA	1.130,00 MC	+ 5,00
SARRIO	1.725,00 MC	- 15,00
SEDA BARNA.	160,00	=
SNIACE	880,00 MC	+ 5,00
TORRAS	1.793,00	+ 33,00
UNIPAPEL	1.410,00	=
SIDEROMETALUR.		
ACERINOX	1.620,00	- 10,00
A. HORNOS	560,00 MC	- 3,00
AUXILIAR FF.CC.	495,00	- 20,00
NICOLAS CORREA	685,00	- 5,00
ASTURIANA ZINC	1.655,00	+ 3,00
DURO FELGUERA	1.710,00 Min.	- 10,00
ESPAÑOLA ZINC	680,00	+ 15,00
MACOSA	232,50	- 2,00
NUEVA MONTAÑA	490,00 MC	- 3,00
ZARDOYA	13.100,00 MC	+ 300,00
TUBACEX	1.590,00 MC	- 25,00
PONFERRADA	106,00	+ 1,00
COMERCIO Y SEGUROS		
AMPER	475,00	=
MAPFRE	10.410,00 Max.	+ 110,00

TITULOS	COTIZ.	DIFERENCIA
PROSEGUR	1.065,00	4 Sept.
FINANZAUTO	912,50	- 15,00
C.F.ALBA	925,00	- 10,00
U. Y FENIX	14.400,00 Max.	+ 900,00
SISTEMAS A.F.	1.082,00	=
COMUNICACION		
ACESA	185,00	+ 4,00
AUMAR	111,00	- 1,00
IBERPISTAS	121,00	- 1,00
TELEFONICA	211,75	- 1,25
INVERSION MOBILIARIA		
CARTINBAO	349,00	=
CARTISA	1.245,00	=
CARTEX	230,00	=
COFIR	383,00	+ 3,00
INVATISA	1.275,00	=
GENERAL INV.	317,00	- 3,00
ESPAÑOLA INV.	375,00	4 Sept.
INBURESA	81,00	+ 0,50
INV. HERRERO	750,00	+ 10,00
INBAZASA	355,00	1 Sept.
BANCOS		
ANDALUCIA	1.888,00	- 12,00
ATLANTICO	365,00	+ 5,00
BANESTO	1.175,00	=
BANKINTER	826,00	+ 16,00
BILBAO	883,00	=
B.N.P.	415,00	=
CENTRAL	1.019,00	=
EXTERIOR	513,00	=
FOMENTO	385,00	- 5,00
GUIPUZCOANO	1.001,00	+ 1,00
HERRERO	1.127,00	+ 1,00
HISPANO	846,00	- 4,00
PASTOR	510,00	=
POPULAR	1.971,00	- 10,00
SANTANDER	890,00	=
VALENCIA	399,00 Max.	+ 9,00
VASCONIA	816,00 Max.	+ 6,00
ZARAGOZANO	815,00	+ 5,00
OTROS VALORES		
PASCUAL	441,00	+ 2,00
HISALBA	6.090,00 MC	- 90,00
HUARTE	585,00	+ 10,00
ACENOR	180,00	+ 5,00
COSMOS	745,00	=

*Amp. = Ampliación; D. = Dinero; P. = Papel; Div. = Dividendo. MC = Mercado Continuo.
* Max. = Máximo anual; Min. = Mínimo anual.

La Bolsa

La firmeza, como tónica

Javier Solís

El índice general de la Bolsa de Madrid se encuentra cada vez a menos distancia real de la consecución de un nuevo máximo histórico, a pesar del ligero reajuste sufrido ayer por algunos valores.

Este descenso sirvió para purgar buena parte del papel existente en el mercado y consolidar mucho más los cambios. De esta forma se confirmó, una vez más, que las sociedades no suben de una forma alocada y sin fundamento, sino más bien todo lo contrario, con la suficiente argumentación técnica como para hacer posible tomar al asalto el nivel de los 328 puntos en un breve plazo. Lo más significativo de la tendencia registrada en los últimos días ha sido la capacidad interna del mercado para saber fortalecer sus posiciones, a la vez que la de aumentar paulatinamente el volumen de contratación.

Quedó dinero para Petróleos, Bankinter, Hispano, Urbis, Citroen y Urbas, donde se rumorea una toma de posición. Hubo papel en Asland, Asland de Catalunya, Endesa, Gesa, Unión Fenosa y Telefónica. En Hidrola se contrataron 1,2 millones de acciones y cerró a 514 pesetas. Se hizo una aplicación de cincuenta mil títulos.

Los cambios se realizaron ayer con muchos más títulos que en días anteriores y, aunque las cotizaciones bajaron en diversas sociedades industriales, hubo dinero a precios más atractivos y los precios rebotaban sin demasiado esfuerzo en un ambiente saludable.

Mercado de divisas

Cambios al 5 de Septiembre de 1989

Divisas convertibles		Compra	Venta
1	Dólar USA	123,995	124,305
1	ECU	129,438	129,762
1	Marco alemán	62,365	62,521
1	Franco francés	18,487	18,533
1	Libra esterlina	191,131	191,609
100	Liras italianas	8,701	8,723
100	Francos belgas	298,107	298,853
1	Florín holandés	55,324	55,462
1	Corona danesa	16,053	16,093
1	Libra irlandesa	166,367	166,738
100	Escudos portugueses	74,647	74,833
100	Dracmas griegos	72,609	72,791
1	Dólar canadiense	104,749	105,011
1	Franco suizo	72,192	72,372
100	Yens japoneses	84,295	84,506
1	Corona sueca	18,496	18,542
1	Corona noruega	17,141	17,183
1	Marco finlandés	27,635	27,705
100	Chelines austriacos	885,741	887,959
1	Dólar australiano	94,182	94,418

M.C.D 2018

Cuba ha roto la moderación de la cumbre de Belgrado

Belgrado (Efe).— El discurso pronunciado ayer por Raúl Castro, ministro de Defensa de Cuba, ante los 57 jefes de Estado que asisten a la IX Conferencia Cumbre de los Países No Alineados ha iniciado el ataque del sector revolucionario tercermundista contra el reformismo moderado de los anfitriones yugoslavos.

El vicepresidente del Consejo de Estado cubano reclamó la plena solidaridad de los 102 Países No Alineados con Panamá, al tiempo que arremetió enérgicamente contra Estados Unidos, ajeno a la línea de moderación que parece imponerse en esta conferencia.

Advirtió que existe un «riesgo inminente» de que Estados Unidos desate una agresión directa contra Panamá.

Panamá fue, precisamente, el motivo de que la reunión del Grupo Latinoamericano dentro del Movimiento de Países No Alineados se prolongó hasta altas horas de la madrugada, con un debate en que se intentaron precisar los términos en que se abordará el problema de este país en la declaración final.

Hasta ahora ha sido Cuba el único estado latinoamericano en pronunciarse en forma tan categórica a favor de Panamá, ya que el resto de los países, a excepción de Nicaragua, parecen abogar por fórmulas mucho más cautas, que, en esencia, piden democracia sin presiones ni injerencias externas.

En contra del deseo de los moderados anfitriones yugoslavos, atacó frontalmente a Estados Unidos, renovando las tesis cubanas de que los Países No Alineados son los aliados naturales de los Estados socialistas.

Aseguró que Cuba continúa bajo ataque, porque, además del bloqueo, el Gobierno estadounidense pretende imponer «emisiones radiales, transmisiones anticubanas de televisión».

Respecto al problema de la deuda exterior, Raúl Castro coincidió con el presidente venezolano, Carlos Andrés Pérez, en que los No Alineados deben crear un fondo de deudores «para discutir una posición común y buscar formas concertadas de acción que fortalezcan nuestra capacidad negociadora».

Carlos Andrés Pérez, cuya intervención era esperada también con notable interés por ser el presidente de un país recién incoporado al Movimiento, se centró en el tema de la deuda exterior.

Dijo que las fórmulas nuevas de reducción son insuficientes y habló del «menosprecio y la displicencia de los países en vías de desarrollo hacia el Tercer Mundo».

Por ello, el presidente venezolano pidió al Movimiento de Países no Alineados que apoyen la convocatoria de una nueva «cumbre» Norte-Sur y de otra Sur-Sur, «para buscar la mayor coherencia que necesitamos entre nosotros y estudiar todo lo que podemos realizar con nuestras propias posibilidades».

El comité político, que negocia veinte documentos sobre temas particulares, ha llegado a un acuerdo sobre la cuestión del Sahara Occidental de tratamiento rutinario en estas conferencias de los No Alineados.

Según el presidente Carlos Menem, Argentina desea hacer con España «excelentes negocios» y mantener las mejores relaciones políticas y económicas, que permitan el crecimiento de ambos países.

El jefe del Estado argentino expresó ante la prensa su «respeto y admiración» por González, «con quien estoy dispuesto a hablar en cualquier lugar y cualquier momento».

Poco después de esta declaración, el portavoz de la Presidencia argentina anunció oficialmente que Menem se reunirá en el aeropuerto de Madrid-Barajas con González, durante su escala de regreso a Buenos Aires.

Menem, que descartó «totalmente» la existencia del peligro de intervención castrense contra el gobierno civil en su país, manifestó que «antes de fin de año adoptaremos una decisión sobre la amnistía a los militares».

El presidente de Argentina afirmó que espera «un avance significativo» en las conversaciones con Gran Bretaña, que se celebrarán en Madrid los días 17 y 18 de octubre, sobre las Islas Malvinas.

A raíz de los contactos con el rey Hussein de Jordania, surgió en Menem la idea de iniciar una gestión de paz en Oriente Medio.

Price, nuevo primer ministro de Belice

Belice (José Antonio Maíllo, Efe).— El populista George Price, líder del Partido de Unidad Popular (PUP), será el nuevo primer ministro de Belice durante los próximos cinco años, tras conocerse oficialmente los resultados de las elecciones parlamentarias que le dan ventaja sobre su rival, Manuel Esquivel.

Los 15 escaños obtenido por Price le permitirán acceder nuevamente a la jefatura del Gobierno cuando el Parlamento elija, dentro de unos días, al nuevo primer ministro.

El voto rural decidió la espectacular vuelta de Price al poder, que ya ocupó durante 24 años, (1961-1984), al derrotar por estrecho margen y contra todos los pronósticos a su único rival político, el conservador Esquivel, líder del Partido Democrático Unido (PDU) y primer ministro desde 1984.

De los 28 escaños que componen el Parlamento beliceño, quince fueron para el PUP y trece para el PDU, ventaja que permitirá la vuelta de Price a la jefatura del Gobierno tras la estrepitosa derrota de 1984, en la que sólo alcanzó 7 escaños.

George Price, de 70 años, está considerado como el «padre de la independencia de Belice» de Gran Bretaña, alcanzada en 1981. Subió al poder en 1961, bajo el dominio británico, y se mantuvo hasta 1984, cuando fue derrotado por el PDU de Manuel Esquivel, que ganó las elecciones con el apoyo de Estados Unidos y denuncias de corrupción que hicieron mella en el entorno de Price.

Su partido pertenece como observador a la Internacional Socialista (IS) y ha mantenido en el pasado estrechas relaciones con el fallecido general panameño Omar Torrijos y con el presidente del Gobierno español, Felipe González.

Tanto Price como Esquivel se manifestaron, durante la campaña electoral, dispuestos a dialogar con Guatemala para encontrar una solución a la pretensión histórica de este país de obtener otra salida al Caribe, aunque ambos rechazaron las reivindicaciones territoriales que en algunos momentos ha planteado el país vecino.

Price, un populista con ideas nacionalistas, propone reestructurar la inversión extranjera en Belice y estrechar sus lazos con Centroamérica y el Caribe.

Uno de los ataques más contundentes que lanzó contra su rival, Manuel Esquivel, durante la campaña electoral, se basó en las facilidades que daba el líder del PDU a la inversión extranjera.

El nuevo primer ministro es partidario de que Belice se integre en el Parlamento Centroamericano, una vez que éste se apruebe, y de formar parte de los acuerdos económicos que se desarrollen en el área.

Price también desea mantener la presencia de las fuerzas británicas en Belice, de las que no se sabe a ciencia cierta de cuántos efectivos constan.

Según fuentes no oficiales, en Belice se calcula que hay 6.000 soldados británicos y cuatro aviones «Harrier» de despegue vertical.

En 1981, tras conseguir Belice su independencia, Guatemala vetó la entrada de este pequeño y pobre país caribeño en la Organización de Estados Americanos (OEA).

Este veto se levantará en la Asamblea General que celebre este organismo en 1990, debido a mecanismos internos de la OEA.

Una vez elegido primer ministro, Price nombrará también a cinco senadores, la oposición a dos, y la gobernadora general, Minita Gordon, representante de la Reina de Inglaterra, nombrará a uno, con lo que quedará conformado el Senado.

La publicidad de
Diario de Burgos
deja huella en
cualquier sitio
de Burgos y su
provincia.
Anúnciate en tu Diario

La Medalla de «SAN PANCRACIO» (La auténtica)
Con baño de Plata
¡¡GARANTIZADA!!
Tamaño 25 mm. (como una moneda de 100 Ptas.). Si no queda satisfecho/a, podrá devolverla en un plazo de 30 días, y devolveremos su dinero.
¡EXCELENTE! ¡UNICA!
Precio: ¡¡Solamente 1.750 Ptas.!! No envíe dinero. Se la mandaremos a reembolso, y pagará al Cartero cuando se la lleve a casa. (Cargaremos 200 Ptas. para gastos). Pídalo HOY mismo a:
Artesanías Religiosas «ELLMAN»
Apartado 396 — 33280 GIJON

ORACION A SAN PANCRACIO
(Para ser rezada, cuando se siente privado/a de toda ayuda, o en las situaciones casi desesperadas.
¡¡A tí, SAN PANCRACIO, Mártir y Abogado de Salud y Trabajo!! ¡A tí, a quien Dios te ha elegido antes de la creación, para actuar con providencial misericordia! ¡Ruega por mí. Estoy sin ayuda y tan solo! ¡Te suplico. Te imploro del privilegio que tienes para conceder y socorrer cuando casi se ha perdido toda esperanza! ¡A tí, de quien jamás... (con la Medalla, recibirá esta ORACION completa).

Mucho Mes Fácil:

CITROËN AX: 9.900 PTAS
AL MES DURANTE EL PRIMER AÑO

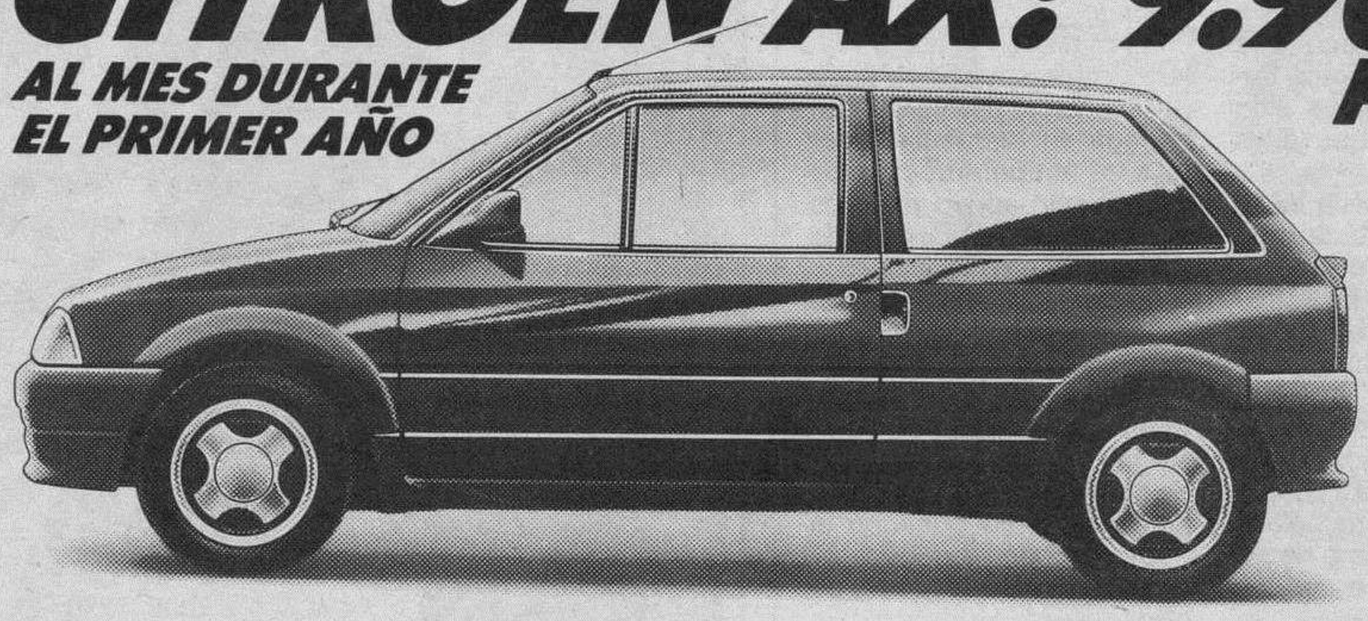

CITROËN BX: 14.900 PTAS
AL MES DURANTE EL PRIMER AÑO

A8E F65/89

	AX 11 RE	BX 14 TE
PVP (incluye F.F. + IVA y transporte)	1.012.750	1.485.762
Entrada	370.850	519.662
Capital aplazado	641.900	966.100
Primer año (14 pagos)	9.900	14.900
Segundo año (14 pagos)	15.900	23.931
Tercer año (14 pagos)	18.600	27.994
Cuarto año (14 pagos)	19.900	29.951
Precio total aplazado (incluida entrada)	1.271.050	1.874.526
T.A.E. (Toma en cuenta el ahorro ofertado)	16,59%	16,59%

Llévese ahora su Citroën financiándolo a 4 años a través de Financiaciones Citroën, sin letras ni gastos de formalización, y le ofrecemos la fórmula que mejor se adapte a sus necesidades. Condiciones especiales para pago al contado. ***Sólo hasta el 30 de Septiembre.***

Red de Concesionarios Citroën

OFERTA VALIDA PARA PEDIDOS DE VEHICULOS EN STOCK EN PENINSULA Y BALEARES. NO ACUMULABLE A OTRAS OFERTAS PROMOCIONALES.

M.C.D 2018

Walesa muestra una herradura dorada a su llegada a Düsseldorf. AP-Efe

Walesa espera ayuda de Bonn

Düsseldorf (RFA) (Efe).— El presidente del sindicato polaco «Solidaridad», Lech Walesa, que comenzó ayer una visita de tres días a Alemania Federal, expresó su esperanza de que los Bancos y las empresas alemanas ayuden económicamente a Polonia.

El sindicalista se entrevistó ayer con el presidente de la Confederación Alemana de Sindicatos (DGB), Ernst Breit, que le había invitado a la visita a la RFA.

Walesa se mostró a favor de que Polonia se abra política y económicamente a Occidente y destacó que hay que «conseguir una Europa en la que haya sitio para todos y en la que todos se sientan libres».

El dirigente polaco informó que la meta de su viaje es conseguir propuestas concretas para la participación de Bancos y empresas alemanas en Polonia.

Breit destacó la «gran victoria política obtenida por Solidaridad» y dijo que la DGB está dispuesta a cooperar con el sindicato polaco para hacer de puente de reconciliación entre ambos pueblos.

Walesa se entrevistó también con el jefe del Gobierno de Renania-Westfalia, el socialdemócrata Johannes Rau, y con el ministro federal de Trabajo, Norbert Bluem, a los que presentó 16 proyectos en la región de Danzig que, según dijo, mejorarian la cooperación industrial germano-polaca.

Rau prometió a Walesa presentar esos proyectos a industriales alemanes para mantener con ellos conversaciones concretas sobre la promoción de la ayuda a Polonia.

El ministro expuso a Walesa la orden que había dado de levantar la prohibición de entrada en Alemania Federal a los temporeros polacos y le ofreció apoyo para los cursos de cualificacion de trabajadores en Polonia.

Walesa subrayó a sus interlocutores que había venido a Alemania Federal como sindicalista y dijo que el triunfo conseguido en Polonia era como «una pirámide de cartas» que se podría venir abajo si no obtienen el apoyo económico necesario, tanto de la RFA como de otros países.

La OTAN negocia una propuesta de desarme convencional

Bruselas (Efe).— Los dieciséis países de la OTAN continúan una prolongada reunión destinada a elaborar una propuesta sobre desarme convencional que debería ser presentada al Pacto de Varsovia mañana.

El reparto por países de las reducciones de la aviación de combate, carros de combate y artillería, además de los sistemas de verificación son los aspectos más problemáticos de la propuesta occidental, que marcará un nuevo hito en las negociaciones de desarme, según fuentes aliadas.

La oferta incluye el establecimiento de niveles máximos en carros de combate, vehículos acorazados, piezas de artillería, la limitación a 275.000 hombres del número de efectivos de EE. UU. y de la URSS en Europa (desde el Atlántico a los Urales) y la reducción del 15 por ciento de aviones de combate.

La delegación española está presidida por el director general de Seguridad y Desarme, Carlos Miranda, que está acompañado de militares y funcionarios de los Ministerios de Defensa y de Asuntos Exteriores, así como de la Delegación permanente ante la OTAN.

Fuentes de la OTAN informaron ayer de que los 16 países aliados occidentales se encuentran en medio de una guerra de cifras para repartirse las reducciones de los diferentes tipos de armas.

A España, incluída junto con Portugal en la denominada zona cuatro B, le supondrá, por ejemplo, una reducción de un diez por ciento de sus casi 900 carros de combate.

El centro-derecha no podrá obtener la mayoría parlamentaria en Holanda

La Haya (Efe).— Holanda, gobernada durante los últimos cuatro meses por un primer ministro dimisionario, el democristiano Ruud Lubbers, acude hoy a las urnas con un año de anticipación para elegir el Gobierno que la conducirá a la Europa sin fronteras de 1993.

El signo político de la futura coalición gubernamental es aún incierto en vísperas de los comicios, y los dos principales rivales, democristianos y socialistas, aguardan la última palabra de los once millones de holandeses con derecho a voto.

De acuerdo con la más reciente encuesta de opinión, la coalición de centro-derecha en el poder desde 1982 no podrá conseguir en esta ocasión la mayoría parlamentaria necesaria para gobernar.

A falta de un escaño —democristianos (CDA) y liberales (VVD) sumarían 75 de los 150 de la Cámara Baja holandesa según el estudio—, la coalición tiene el 50 por 100 de posibilidades de continuar gobernando, según los especialistas.

Lubbers, cuyo partido en cualquier caso se mantendría como el más importante del Parlamento con 53 escaños, tendría entonces que intentar formar Gobierno con los socialistas (PvdA), en la oposición durante prácticamente toda la última década.

El líder democristiano, que ha evitado hasta el momento pronunciarse sobre sus planes en caso de ser el más votado, preferiría sin duda continuar en el poder con los liberales, según fuentes diplomáticas, pero en caso de no funcionar la coalición, no tendría otra opción que asociarse con los socialistas de Wim Kok, que esperan obtener 49 escaños.

Aunque está previsto que los dos principales partidos pierdan escaños en relación a los que detentan en la actualidad —uno los democristianos y tres los socialistas—, son los liberales los que aparecen como los grandes perdedores.

Los antiguos compañeros de coalición de Lubbers, a quien le retiraron la confianza el pasado 2 de mayo por diferencias sobre cómo financiar un ambicioso plan contra la contaminación, perderían cinco de sus 29 escaños, aparentemente en castigo del electorado.

La nueva alianza electoral Izquierda Verde, a través de la cual los comunistas esperan hacer su reaparición en el Parlamento, «robaría» escaños a los socialistas para convertirse en el grupo que más crece en popularidad, aumentando sus actuales tres escaños hasta ocho.

El medio ambiente ha sido la «estrella» durante las dos semanas y media de campaña electoral, que se ha desarrollado con toda corrección.

Ante la convergencia de opiniones en el terreno ecológico, los holandeses deberán decidir hoy, en última instancia, si prefieren continuar con la política de austeridad y contención fiscal de Lubbers, o bien aprovechar la favorable coyuntura económica para aumentar el gasto público a favor de la población menos favorecida.

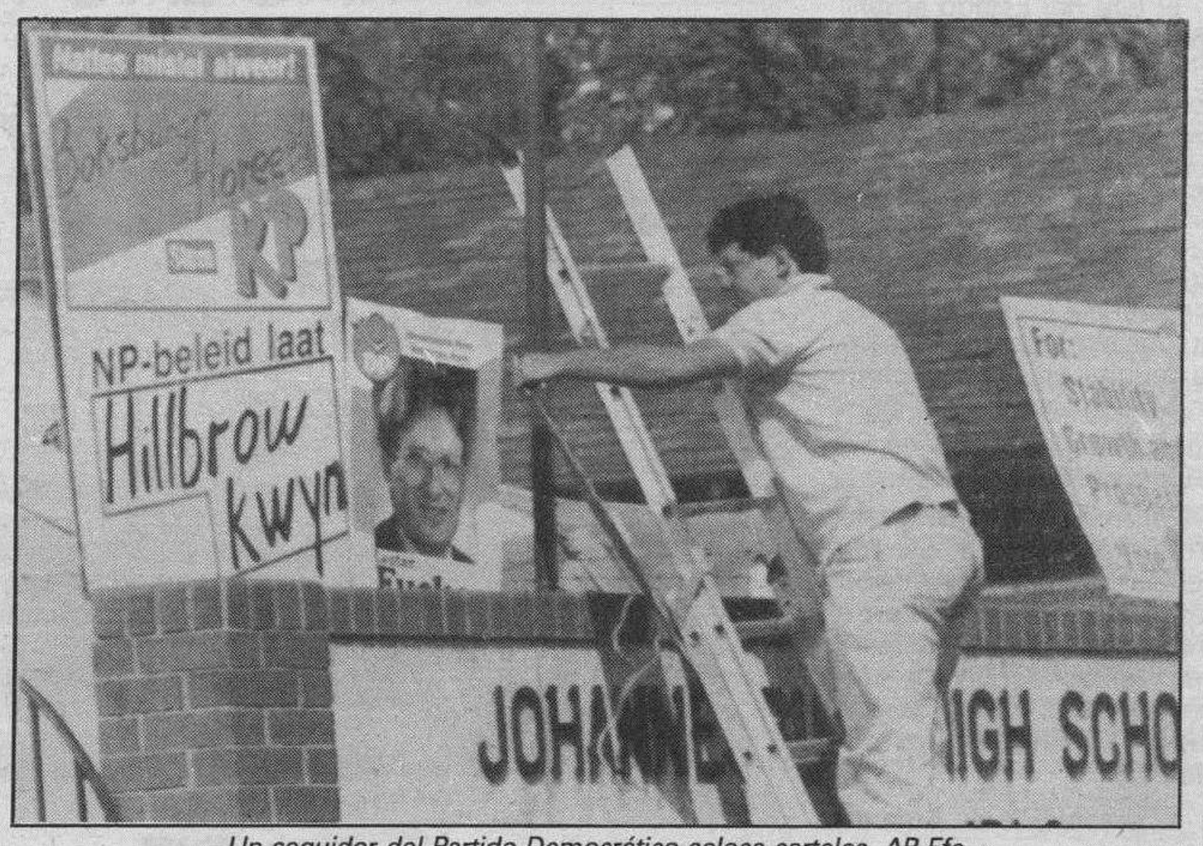

Un seguidor del Partido Democrático coloca carteles. AP-Efe

El racismo marca las elecciones sudafricanas

Johanesburgo (Efe).— A veinticuatro horas de unas elecciones legislativas que con seguridad otorgarán otros cinco años de gobierno al Partido Nacional (PN), que lo ostenta desde 1948, la tensión racial agita el ambiente de estos comicios, de los que están excluidos los negros, que constituyen más del 70 por ciento de la población de Sudáfrica.

La campaña de desobediencia civil iniciada hace varias semanas por las organizaciones antirracistas, agrupadas en torno al «Movimiento Democrático de Masas» (MDM), para protestar contra las leyes del «apartheid» (segregación racial), prosigue por todo el país.

La Policía, por su parte, ha advertido que tiene órdenes estrictas y reprimirá sin contemplaciones cualquier alteración del orden.

En las elecciones de hoy, los blancos, mestizos e indios elegirán a sus representantes legislativos, que, de acuerdo con la legislación vigente, se agrupan en tres cámaras según el color de su piel.

Frederik de Klerk, líder a sus 53 años del Partido Nacional y presidente en funciones de la república desde el pasado 15 de agosto, verá refrendada su elección tras estos comicios, pues nadie duda de que el PN volverá a obtener la victoria.

Sin embargo, los comentaristas coinciden en que el partido gubernamental —que cuenta ahora con 133 escaños— perderá un buen número de diputados.

De Klerk, que sustituyó al expresidente Pieter Botha, presenta un programa de acción para los próximos cinco años destinado a «cambiar radicalmente la sociedad sudafricana» y «poner fin a la dominación blanca».

El Partido Conservador, el principal de la oposición, parece haber fracasado en su intento de dañar la imagen del PN a base de acusarlo de debilidad en cuestiones de seguridad y de mala administración de la economía.

Diversas predicciones apuntan a que el Partido Nacional perderá esta vez entre 17 y 27 representantes, mientras que al Partido Conservador no se le concede más de 45 escaños y menos de 35 y al Demócrata entre 25 y 35.

Asesinado el portavoz del MIR

Santiago de Chile (Efe).— El portavoz del ilegal Movimiento de Izquierda Revolucionaria (MIR), Jécar Antonio Neghme Cristi, de 28 años, fue asesinado cuando caminaba por una calle cercana al sector céntrico de Santiago.

La Policía dijo que Neghme fue tiroteado con armas de fuego automáticas por unos desconocidos que viajaban en un automóvil.

El portavoz del MIR recibió al menos doce impactos de bala, dos de ellos en el cráneo, y su muerte fue instantánea.

Próximo encuentro Thatcher-Gorbachov

Londres (Efe).— La primera ministra británica, Margaret Thatcher, y el presidente soviético, Mijail Gorbachov, se reunirán en Moscú el 23 de septiembre, confirmó ayer un portavoz de la jefa del Gobierno.

Margaret Thatcher asistirá, del 21 al 23 de septiembre, en Tokio, a la cuarta Conferencia de la Unión Democrática Internacional.

Gorbachov se entrevistó el mes de abril pasado con la primera ministra británica, pero las relaciones se vieron afectadas negativamente en mayo por una serie de expulsiones de diplomáticos y periodistas.

Un muerto en los enfrentamientos étnicos de la URSS

Moscú (Efe).— Una persona resultó muerta y otras sesenta heridas en los enfrentamientos étnicos registrados esta semana en el territorio de Nagorno Karabaj, anexionado a la república de Azerbaiyán en 1923, informó el viceministro del Interior, Vasiyl Trushin, citado ayer por la agencia TASS.

Trushin indicó que la situación en Nagorno Karabaj es «especialmente grave» y que en los enfrentamientos es frecuente el uso de armas de fuego.

Coche bomba en Beirut

Beirut (Efe).— Dos personas han resultado muertas y cinco heridas al estallar un coche-bomba a las 9,15 horas locales (6,15 gmt), en la zona de Mkalles, Beirut este, informó la Policía.

La explosión se produjo cerca de un mercado, en el momento en que muchas personas acudían a comprar, añadió la fuente, por lo que se teme que el número de víctimas sea mucho más elevado que el reseñado en principio.

El coche utilizado en el atentado, un BMW, fue estacionado frente a un mercado de legumbres, y a causa del estallido se incendiaron los vehículos cercanos, lo que provocó varias explosiones en cadena.

Este es el decimosexto atentado en el Líbano en lo que va de año.

M.C.D 2018

Nacional

Lluvias de la pasada madrugada han producido importantes inundaciones en la zona costera de Castellón. Las lluvias han sido de hasta 200 litros/metro cuadrado lo cual ha obligado a evacuar muchas familias de la zona. Telefoto Efe.

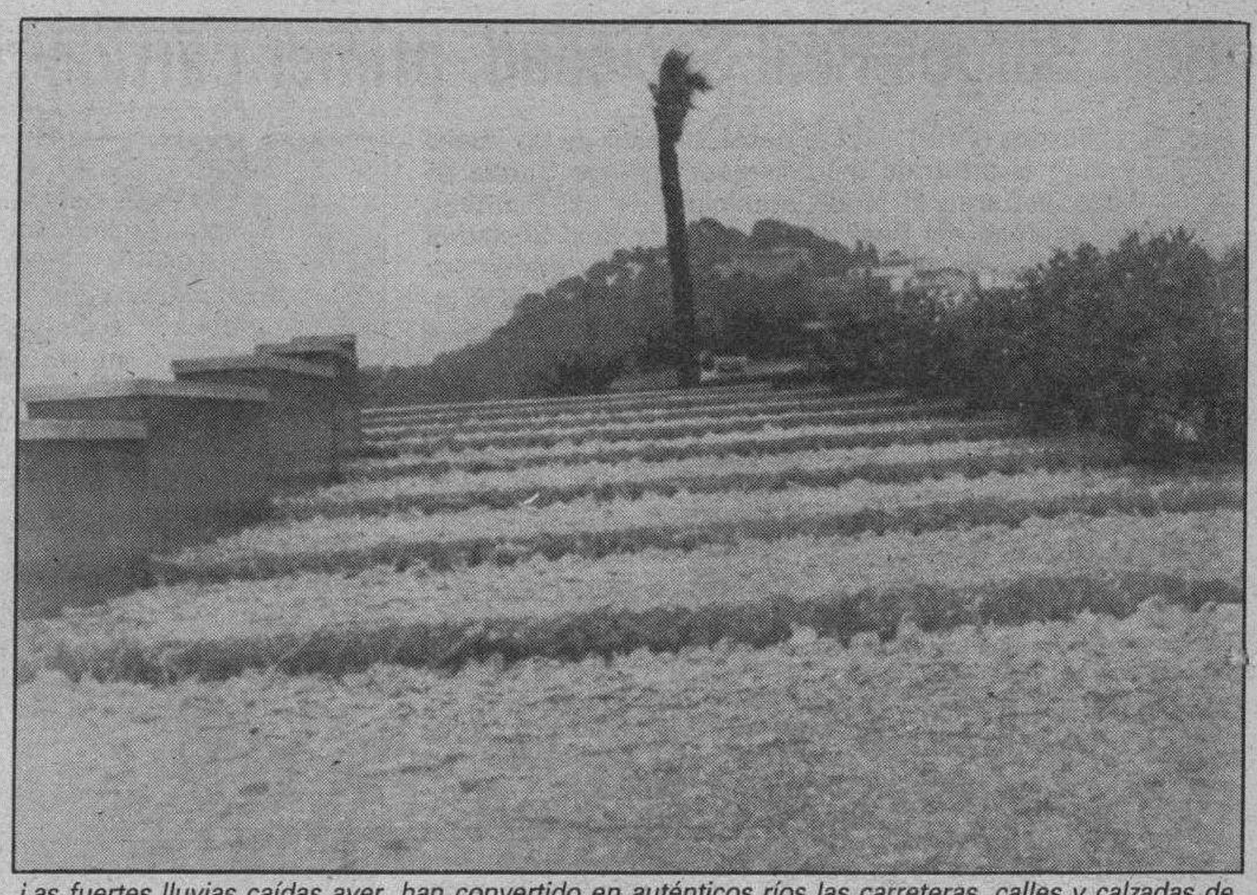

Las fuertes lluvias caídas ayer, han convertido en auténticos ríos las carreteras, calles y calzadas de las poblaciones turísticas de la Costa Blanca. La fotografía muestra una escalinata convertida en un auténtico «tobogán acuático». Foto Efe.

Graves inundaciones y lluvias torrenciales en Valencia, Murcia y Andalucía

Madrid (Colpisa y Efe).—Las Comunidades Autonomas de Valencia, Murcia y Andalucía permanecen en estado de máxima alerta ante el riesgo de que en la próximas horas se vuelvan a repetir las fuertes lluvias que la pasada madrugada han azotado a todo el Levante español, ocasionando graves inundaciones en numerosas poblaciones cercanas a la vega del Segura.

Hasta el momento hay que contabilizar una persona desaparecida en la localidad valenciana de Picassent, así como numerosos daños materiales, que según primeras estimaciones pueden ser muy cuantiosos en las localidades murcianas de Cieza, Abarán, Beniel y Blanca. A última hora de la tarde la situación más dramática se padecía en Orihuela, donde el río Segura amenazaba con desbordarse a su paso por esta población. La primera víctima del temporal es un joven de 24 años vecino de la localidad valenciana de Picassent y que viajaba en la noche del lunes en su vehículo, un Ford Fiesta, cuando se vio sorprendido por la riada. El vehículo fue encontrado a primeras horas de la tarde en las aguas del barranco de Picassent, en la provincia de Valencia, habiendo sido arrastrado por las aguas cerca de dos kilómetros. En presencia de los familiares, el automóvil fue abierto por miembros del servicio de rescate sin que en su interior se encontrara a nadie, por lo que se le da por desaparecido mientras continúan las labores de búsqueda.

Nuevas trombas de agua

Fuentes del Instituto Nacional de Meteorología informaron que durante la próxima noche y primeras horas de mañana, miércoles, se pueden repetir las lluvias torrenciales en puntos del litoral mediterráneo, especialmente de Andalucía, Murcia y Valencia, y en menor medida en Castilla-La Mancha y sur de Aragón. Según este organismo, las fuertes trombas de agua que se registran de forma intermitente en todas estas zonas desde la tarde del pasado lunes no se deben a la formación de una «gota fría», sino a la gran inestabilidad que existe en altos niveles de la atmósfera provocada por una borrasca situada en el norte de Africa, que envía hacia las costas mediterráneas fuertes vientos cálidos de Levante cargados de humedad.

Esta situación, unida a la baja fría que existe sobre la Península, con temperaturas que a 5.500 metros de altitud oscilan entre los 12 y los 14 grados bajo cero, es la que está produciendo las condiciones de fuerte inestabilidad atmosférica que existe en las regiones mediterráneas. Todo ello hace que los servicios de Protección Civil se encuentren en estado de máxima alerta en previsión de que las lluvias torrenciales vuelvan a repetirse esta madrugada.

Más de 200 litros en tres horas

Un portavoz del INM informó que la situación de fuerte inestabilidad atmosférica comenzó a detectarse en la tarde de ayer, formándose potentes nubes de evolución diurna en Andalucía, que rápidamente fueron extendiéndose a Murcia, Comunidad Valenciana, Castilla-La Mancha, Madrid, sur de Aragón y Baleares, aumentando la actividad tormentosa en el transcurso de la noche y produciéndose trombas de agua muy fuertes de madrugada en puntos de todas estas zonas. De las precipitaciones recogidas destacan los 245 litros por metro cuadrado recogidos en Masanasa (Valencia), los 185 litros en Cieza (Murcia), los 173 del aeropuerto de Valencia y los 150 recogidos en Castellón. Otras cantidades importantes fueron los 101 litros descargados en Quintanar de la Orden (Toledo), los 67 de Purchena (Almería) y los 50 de Fuengirola (Málaga).

Desbordamiento del Segura

Aunque hasta el momento tan sólo hay que contar una víctima, los daños materiales, sobre todo en la huerta murciana, parecen muy cuantiosos y podrían ascender a varios miles de millones de pesetas. En Murcia, el río Segura se desbordó durante la madrugada por varios puntos de la Vega Alta, inundando tierras de cultivo y zonas bajas de las poblaciones de Cieza, Abarán y Blanca, donde la riada arrastró vehículos, árboles y puentes y dejó anegadas decenas de pedanías y casas bajas. Fuentes de Protección Civil confirmaron que más de una veintena de familias de todas estas localidades tuvieron que ser evacuadas durante la noche. A media tarde la situación más preocupante se registraba en la Vega Baja del Segura, donde el río amenazaba con desbordarse a su paso por las localidades de Beniel y de Orihuela. En la primera de ellas, situada en el límite con la provincia de Alicante, un portavoz del Ayuntamiento informó que la situación era alarmante y que los servicios de Protección Civil se encontraban preparados para evacuar a la población de los barrios y calles más bajas. Según este portavoz a las 4,30 de la tarde la cota del río alcanzaba una altura de 6,52 metros, menos de un metro por debajo de la anterior riada.

Problemas de comunicación

Por lo que se refiere a la situación en la comunidad Valenciana, fuentes del Gobierno autónomo informaron que los ríos de la cuenca del Júcar no presentaban riesgo de desbordamiento y que el más peligro se centraba en la vega baja del Segura, que podría afectar a la comarca sur alicantina. Las intensas lluvias caídas en la ciudad durante toda la noche, acompañadas de fuerte aparato eléctrico, inundaron las casas y zonas bajas de la capital, especialmente las del distrito Marítimo, donde el agua alcanzó los 30 centímetros en algunos puntos.

La mayor parte de los semáforos de la ciudad permanecen inutilizados, por lo que ayer se registraron graves problemas de tráfico, informaron fuentes de la Policía Municipal. Durante toda la jornada se registraron graves problemas de comunicación telefónica con las provincias de Valencia y Alicante, mientras que amplias zonas de toda la comunidad autónoma permanecieron durante todo el día sin fluido eléctrico. Asimismo, decenas de carreteras comarcales y locales se encontraban cortadas al tráfico por inundación o desprendimientos, sobre todo las más cercanas a ríos y barrancos. El aeropuerto de Manises, en Valencia, permaneció durante todo el día cerrado al tráfico con más de 20 centímetros de agua en sus pistas, mientras las comunicaciones por ferrocarril restablecieron su servicio con lentitud a última hora de la tarde.

Trombas de agua en Toledo, Almería y Málaga

Aunque es el Levante español el más afectado por las lluvias torrenciales, otras poblaciones de las provincias de Toledo, Málaga y Almería se vieron afectadas también la pasada madrugada por fuertes tombras de agua. En Quintanar de la Orden (Toledo) una fuerte tormenta acompañada de gran aparato eléctrico descargó más de 100 litros por metro cuadrado en la tarde del lunes, produciendo numerosas inundaciones en sótanos y plantas bajas, que en algunos puntos alcanzó un nivel de medio metro. En Almería los mayores daños se registraron en Aguadulce, donde la carretera nacional Barcelona-Cádiz permaneció cortada más de nueve horas a causa de las 50 toneladas de piedras y tierra desprendidas. En Málaga la tormenta afectó con mayor intensidad a la localidad de Fuengirola, donde en pocas horas se recogieron 50 litros por metro cuadrado, ocasionando numerosas inundaciones en sótanos y pisos bajos.

Burgos

Se presentó voluntario para volver a la cárcel del Dueso

Burgos (DB).—Un individuo se presentó voluntariamente en la Comisaría del Cuerpo Nacional de Policía de Burgos. Tiene 37 años y tras haber disputado el permiso durante el mes de Agosto no se reintegró a la prisión. J.A.S.A. cumple condena en la prisión del Dueso en Santander.

Por otra parte, a media tarde de ayer, un hombre que se encontraba en la Plaza Santo Domingo de Guzmán, fue invitado por una mujer a mantener relaciones a cambio de dinero. Ante la negativa del ciudadano, la mujer le pidió dinero para comprarse un bocadillo, y cuando el hombre se disponía a dárselo, la mujer le dio un tirón en la cadena y medalla de oro, valoradas en 35.000 pesetas, tras lo que se dio a la fuga por la Plaza Mayor.

Robo con violencia

Una mujer que caminaba por la calle Jesús María Ordoño, a las dos de la madrugada sufrió el asalto de un individuo que se abalanzó sobre ella y la arrojó al suelo, apoderándose del bolso, que contenía documentación y unas 15.000 pesetas.

En otro orden de cosas, los Grupos de Investigación de la Brigada de Seguridad Ciudadana han detenido en la calle Laín Calvo a J.A.L., de 25 años, con siete antecedentes. Sobre la una de la tarde, cuando se encontraba de servicio de vigilancia, vieron al joven con un paquete. Tras ser identificado, se le intervino un radiocasette extraible, cuya procedencia no justificó.

Denuncias

Se ha presentado una denuncia ante la Guardia Civil de Lerma por supuestas amenazas y agresiones en un establecimiento público de la localidad. Al parecer, un vecino entró en la discoteca y causó daños que han sido valorados en un millón de pesetas.

La Guardia Civil, por otro lado, ha denunciado a un cazador que había abatido a un pato en el paraje «El Molino», de Sasamón, sin que estuviera abierta la veda de dicha especie y sin tener licencia de caza.

Y durante las últimas horas se han denunciado en Comisaría una sustracción del interior de un coche y la desaparición de un vehículo, mientras se ha recuperado una motocicleta.

Incendios

Días pasados se produjo un incendio forestal en el «Alto Páramo» del Valle de Sedano. Fue pasto de las llamas media hectárea de encina, pastos y aliagas, valorado en 4.500 pesetas. Colaboraron en la extinción un guarda forestal, una cuadrilla contra incendios de la Junta de Castilla y León y fuerzas de la Guardia Civil.

Finalmente, ayer martes, los bomberos sofocaron un incendio en una vivienda habitable en Ibeas de Juarros, propiedad de Victorino García Santamaría. Los destrozos materiales afectaron a la cubierta del tejado, el desván y diversos enseres de la casa.

M.C.D 2018

Fútbol

Real Burgos-Real Sociedad, primer partido de la Copa del Rey

Burgos (Pesa).— Esta noche a partir de las nueve y bajo el arbitraje del colegiado gallego García de Loza, saltarán al feudo municipal de «El Plantío», los equipos del Real Burgos y de la Real Sociedad que van a dirimir el primer asalto de la eliminatoria de la Copa del Rey. Esperanzas en los aficionados locales tras las buenas maneras mostradas por el once de José Antonio Naya en el partido inaugural contra el Castilla.

Portela, en lucha con Oladimeji, y Chelis volverán a jugar esta noche ante el cuadro donostiarra. Foto archivo.

Las últimas novedades del conjunto burgalés giran en torno a la sanción que «coleaba» de la temporada pasada para el delantero local Enrique Magdaleno y que por esta circunstancia no podrá ser alineado esta noche contra el conjunto de Marco Antonio Boronat. Contrariado muy contrariado por esto se encontraba el míster del equipo castellano José Antonio Naya, que desconocía el tema y se ha visto obligado a borrar de la lísta de convocados al jugador y colocar en ella el nombre de Pérez Hurtado. Hasta el punto estaba «in albis» el preparador del Real Burgos que ayer mañana a la hora del entrenamiento tuvo que preguntar a todos y cada uno de sus jugadores si tenían alguna «cuenta pendiente» con la justicia para saber a que atenerse. Parece que no, que para el resto de la plantilla hay luz verde y de esta forma pudo Naya confeccionar la lista de convocados para el choque contra los donostiarras y que es la siguiente:.

Bastón, Antonio, Francis, Rivera, Tamayo, Portela, Chelis, Pérez Hurtado, Asensio, Karabeg, Villarroya, Peña, Mata, Llabrés, Juric y Novoa.

La alineación inicial

Hasta aquí todo está en orden, pero lo que ya es más que problemático, es adivinar el once inicial que Naya va a oponer a la Real Sociedad de San Sebastián. El entrenador, estamos seguros, quería contar con «tronquito», pues la experiencia y veteranía del madrileño, máxime si el rival es de categoría superior, era vital e importante por lo que puede suponer para el resto del equipo.

Por otro lado, Llabrés tuvo en jaque el pasado sábado a toda la defensa castillista con sus «desplantes» y rápidas internadas, aunque parece que el mallorquinista no es hombre para ser de la partida inicial y el preparador prefiere sacarle cuando las fuerzas ya están un poco mermadas, o estamos equivocados y Naya visto el excelente rendimiento del extremo en el choque que abría la temporada se atreva a colocar de salida a Llabrés junto al yugoslavo Juric y de esta forma Peña pasaría a la línea medular; pero, todo esto repetimos no pasan de ser meras conjeturas, pues lo que pasa por la mente del míster local estará ahí bien guardado hasta que no tenga más remedio que dar a conocer su formación inicial.

Presentación de Juric

Mucho se ha venido hablando y especulando sobre las verdaderas posibilidades futbolísticas del delantero yugoslavo fichado por el club de «El Plantío», Predrag Juric y de las que hasta el momento presente sólo hemos podido apreciar con cuentagotas, pues en Laredo cayó lesionado a las primeras de cambio y en los ocho anteriores partidos de pretemporada, por razones obvias, no estuvimos presente.

Hoy, esta noche por fin va a realizar el balcánico su presentación oficial en competición y no llega esta en un momento oportuno para que podamos juzgar con imparcialidad la labor que pueda realizar dentro de unas horas contra los Górriz, Gajate, Alaba y Larrañaga por nombrar a los que más encima va a tener el veloz exjugador del Velez Mostar. Y decimos que no llega su primer partido en un momento oportuno porque acaba de salir de una lesión y aunque su tobillo está completamente sano, en la herida queda todavía un punto, a pesar de que llevará tobilleras especiales y una almohadilla que le cubrirá perfectamente la parte dañada.

En el capítulo de lesionados, siguen en el dique seco, Barbaric, casi a punto a base de unas hierbas que le han traído de no sabemos donde, pero deben ser buenas, ya que son las misma que el médico del Real Madrid, «Pirri», pidió para el argentino Ruggeri. Barbaric debe estar a punto para el viaje a Huelva, mientras que Azcona y Tocornal estarán pronto a la completa disposición de José Antonio Naya.

Siguen los trabajos

Ayer mañana toda la plantilla, con las excepciones apuntadas, acudió al terreno local a realizar ejercicios físicos por espacio de cuarenta minutos, al margen de la charla que el entrenador dio a sus jugadores y cuyo contenido no fue otro que la visita de esta noche del once de «Atocha». Después se facilitó la lista ya dada a conocer y por la tarde de vuelta al tajo, pero ya sólo los 16 convocados, que tuvieron sesión fuerte de balón. Al finalizar la misma todos juntos al hotel Aduana, para esta misma mañana volver al feudo municipal a desentumecer músculos y quedar así en la mejor forma posible para poder afrontar con ciertas garantías la llegada de toda una Real Sociedad, equipo de Primera División, que a nadie se le olvide.

El cuadro de «Atocha»

El conjunto que entrena Boronat llegará a nuestra ciudad a media mañana directamente al Hotel Condestable, lugar escogido para descansar y para esperar en él, la marcha hacia «El Plantío». Dieciséis jugadores se desplazan: González, Górriz, Gajate, Alaba, Bengoechea, Larrañaga, Lumbreras, Múgica, Billavona, Goicoechea, Fuentes, Andonegui, Igoa y Menchaca, con la duda, que aún seguía ayer tarde, entre Lasa o Carlos Martínez, con una alineación inicial que fue la misma de su derrota injusta en «San Mamés», hasta el punto de que Kendall matizó tras el choque de la «catedral»: «Habrá sido inmerecido nuestro triunfo pero los puntos se han quedado en casa.».

Una formación en el que Gajate, es el líbero, con Górriz y Alaba de marcadores y un Larrañaga, ex-líbero, y ahora director de juego. Bengoechea y Lumbreras se unen a los anteriores a la hora de defender, quedando escalonados hacia el ataque, Múgica, Billavona, Goicoechea, peligrosísimo por su profundidad y velocidad que aprovecha para colarse por el ala izquierda y servir balones al auténtico hombre-punta, Fuentes. Un sistema muy completo tanto a la hora del ataque como a la de la defensa, pues si abortan un contraataque y no anda listo el rival los problemas pueden ser muchos.

Al habla con el presidente

Antonio Martínez Laredo sabe que, los precios que se han puesto para el choque copero de esta noche no cuentan con el beneplácito del socio, como él mismo comenta: «De entrada tengo que decir que yo defiendo mucho el bolsillo de los socios, que son al fin y a la postre los que mantienen al Real Burgos, pero también tienen que darse cuenta que yo no quise hacer partido de presentación contra el Velez Mostar, porque al margen de que los socios tenían que haber pagado todos los beneficios se los iba a llevar el equipo yugoslavo. Pero que tengan en cuenta que, ahora llega un equipo de Primera División y que si por desgracia nos elimina teníamos que cubrir el presupuesto aprobado para la Copa que era de seis millones y medio. Que tenga en cuenta el socio que si pasamos a la segunda ronda de esta competición, los precios, juguemos contra quien juguemos serán otros muy distintos; serán precios más bajos, una vez cubierto el presupuesto de la Copa del Rey. Repito, que miro mucho el bolsillo de cada uno y mi gratitud y mi reconocimiento si comprenden mis palabras y esta noche me acompañan con su presencia en el estadio. Y salgo al paso de otra cuestión que he oído: sólo habrá los días de ayuda al club que se estipularon en la asamblea, ni uno más.». Así se expresó el presidente del club, que estará hoy a la una del mediodía en «El Plantío» para reunirse con la delegación del Ayuntamiento a fin de acordar las mejoras que pueden acometerse.

García de Loza: una garantía

Todo a punto para que el programa apretado, por culpa del mundial italiano, siga su curso. En «El Plantío», la garantía de García de Loza, nueve años arbitrando en Primera División.

R. Burgos

Bastón

Rivera — Tamayo — Portela — Chelis

Karabeg — Francis — Asensio — Vilarroya

Juric — Peña

— O —

Fuentes

Goicoechea — Billabona — Múgica

Lumbreras — Larrañaga — Bengoechea

Alaba — Gajate — Górriz

González

R. Sociedad

Campo: «El Plantío».
Hora: 21.
Arbitro: García de Loza. Gallego.
Precios: Entre 3.500 y 2.000 pesetas.

El yugoslavo Juric debuta esta noche en competición oficial con el equipo burgalés. Foto archivo.

M.C.D 2018

Fútbol

Un triunfo irlandés hoy pondrá a España en Italia

Belfast (Gran Bretaña) (Efe).— España conseguiría mañana un puesto en la fase final del Mundial de Italia'90 de fútbol si Irlanda del Norte se impusiera en su estadio de Windsor Park a Hungría.

Las esperanzas de los británicos de mantenerse en la lucha por una de las dos plazas del grupo sexto europeo que dan derecho a estar en Italia pasan por un triunfo ante los húngaros, cuyo seleccionador, Bertalan Bicksei, no se ha mostrado muy optimista a su llegada a Belfast sobre el futuro de su selección.

"Nuestras posibilidades, tanto de ganar aquí como de estar en la fase final de Italia, son mínimas", declaró a la medios locales de comunicación local Bicksei, quizás en un intento de aparecer como víctima propiciatoria.

Su colega irlandés, Billy Bingham, es consciente de que le hace falta una victoria ante Hungría y otra ante Eire el mes que viene, en Dublín, para aspirar al segundo puesto del grupo, pues el primero, salvo gran desastre, parece destinado a España.

A Bingham no le importaría hacerle el favor a España de asegurarle una presencia en Italia, si los de Luis Suárez le devolvieran la moneda en sus choques ante los húngaros. "Nuestra derrota (0-1) en Budapest nos rompió un poco los planes. Ahora estamos igualados a puntos con los húngaros, pero ellos tienen que vérselas con el líder del grupo, España, y ahí radican nuestras esperanzas", declaró el técnico de Irlanda del Norte.

Cara y cruz para el británico ante el partido de mañana: Son bajas su capitán John McClelland y Mal Donaghy y el central Gary Fleming es duda hasta última hora. En cambio, reaparecerá Norman Whiteside, el hombre que saltó a la fama, precisamente, en el Mundial de España, en 1982, cuando debutó con la selección a los 17 años y se convirtió en el jugador más joven en la historia de los Mundiales.

Whiteside, que con 24 años parece ya un veterano de 30 por su experiencia, tiene la posibilidad de volver a la actualidad tras 18 meses de baja con el equipo nacional debido a dos operaciones en el talón de Aquiles.

Tampoco han soplado buenos vientos para Bicksei: A última hora se le ha lesionado el defensa del Ferencvaros Attila Pinter y se ha visto obligado a llamar a Geza Meszoly.

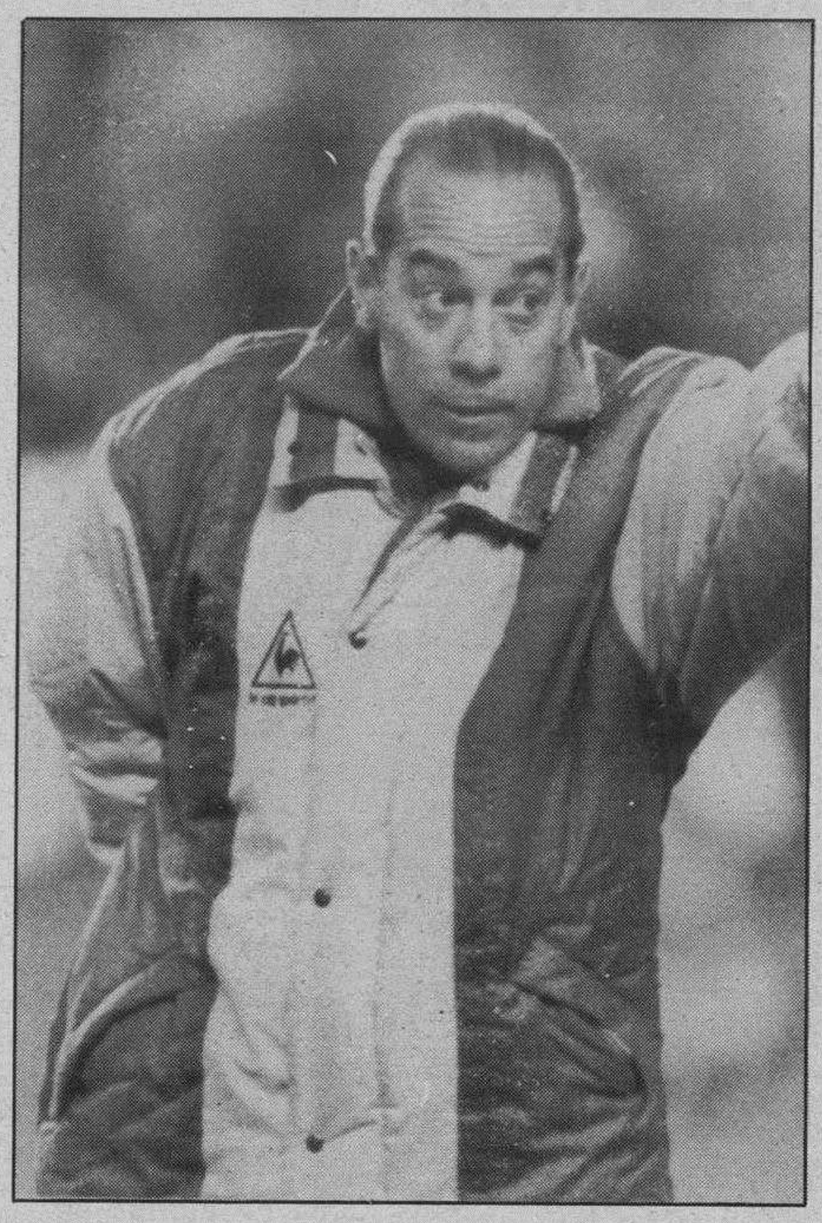

Suárez parece estar diciendo: por allí se va a Italia. Foto Efe-archivo.

Alcira-Málaga y Levante-Rayo, aplazados

Madrid (Efe).— La Federación Española de Fútbol ha decidido aplazar los encuentros Alcira-Málaga y Levante-Rayo Vallecano, de la primera eliminatoria de la Copa del Rey, que comienza hoy, a causa de las lluvias caídas ayer en la Comunidad Valenciana.

El mismo organismo ha nombrado a Joaquín Ramos Marcos como árbitro del partido Deportivo-Tenerife en sustitución del colegiado vizcaíno Ildefonso Urízar Azpitarte.

En esta primera ronda de la competición toman parte todos los conjuntos de Primera División, excepto aquéllos que tienen compromisos europeos.

Encuentros, árbitros y horarios de la jornada

La relación de encuentros, árbitros y horarios es la siguiente:

Murcia-Castellón: Albert Giménez (20,30)

Las Palmas-Celta: Enríquez Negreira (20,30)

Sabadell-Osasuna: Díaz Agüero (20,45)

Figueras-Sporting: Jiménez Muñoz de Morales (21,15)

Huelva-Salamanca: Díez Frías (22,00)

Lérida-At. Madrileño: González Lecue (21,00)

Elche-Eibar: Caetano Bueno (21,00)

Racing-Sestao: Andradas Asurmendi (20,30)

Español-Sevilla: Calvo Córdoba (21,00)

Betis-Mallorca: Socorro González (21,45)

Deportivo-Tenerife: Ramos Marcos (21,00)

Barcelona At.-Logroñés: Peraita Ibáñez (18,45)

Castilla-Oviedo: Jiménez Moreno (21,30)

El Mallorca jugará esta noche ante el Betis en Sevilla

Palamós-Athletic: Marín López (22,00)

Mollerusa-Cádiz: Benavente Garasa (22,00).

Hevia del Oviedo, cedido al Coruña

Oviedo (Efe).— El delantero centro del Real Oviedo Jesús Hevia jugará como cedido en el Deportivo de la Coruña, de Segunda División A, hasta final de temporada, después del acuerdo al que han llegado ayer el futbolista y los presidentes del Oviedo y del Coruña, Eugenio Prieto y Augusto César Lendoiro, respectivamente.

Hevia, de 23 años de edad, se formó futbolísticamente en los equipos inferiores del Santo Domingo e ingresó en la disciplina del Real Oviedo cuando cumplió su edad de infantil. Fue máximo goleador del conjunto asturiano hace tres temporadas, cuando José Luis Romero era el entrenador del equipo ovetense.

El delantero, que cumpliría su contrato con el Real Oviedo el 30 de junio de 1990, amplió ayer por un año más su compromiso con la entidad asturiana, quien podía ejercer el derecho de formación y promoción que existe hasta los 25 años en caso de que al término de su contrato actual no hubiese acuerdo.

El jugador podría debutar con su nuevo equipo el próximo fin de semana en el encuentro Betis-Deportivo, correspondiente a la segunda jornada de Liga.

Un club mexicano quiere a «Pato» Yáñez

Sevilla (Efe).— Un club mexicano, posiblemente el Atlanta, se encuentra interesado en los servicios del futbolista chileno «Pato» Yáñez, que actualmente milita en el Real Betis Balompié, confirmaron ayer a Efe fuentes de la secretaría bética.

Al parecer, el equipo mexicano se ha puesto en contacto con el propio jugador directamente y le ha hecho una importante oferta económica, lo que habría llevado a Yáñez a considerar la propuesta, aunque nada se sabe aún en la secretaría bética sobre el posible desenlace final de la operación.

Próxima Quiniela

Pesa

1.— **Castellón-R. Madrid.—** El «debut» del conjunto de La Plana en la División de Honor no ha podido ser más afortunada en lo tocante al aspecto crematístico pues recibir al Real Madrid, es como si a uno le tocara la lotería. En el otro rincón, en el deportivo, las cosas deben variar. **Pronóstico: 2.**

2.— **R. Mallorca-R. Oviedo.—** Posibilidad para los locales de anotarse los dos primeros puntos en la presente campaña, ya que si quiere permanecer en la categoría el Real Oviedo tiene que ser uno de los equipos a batir, siquiera sea en «El Luis Sitjar». Los asturianos, por su parte han cedido un positivo frente al Castellón y querrán recuperarle. Doble casero. **Pronóstico: 1-X.**

3.— **Barcelona-At. Osasuna.—** Después del descalabro catalán en Valladolid sería demasiado ahora que los navarros del Osasuna fueran y puntuaran en el feudo del Barsa. Parece que Cruyff anda en boca de los directivos por lo que no puede, si es que quiere seguir en el once azulgrana, permitir que su equipo vuelva a «pinchar». **Pronóstico: 1.**

4.— **R. Vallecano-R. Valladolid.—** Mal asunto para los madrileños pues la fulgurante salida de los de Pucela en la jornada inaugural puede poner en entredicho los intereses del cuadro de «Felines». No obstante los puntos en casa hay que defenderlos a capa y espada y eso es lo que va a hacer el conjunto de Vallecas. **Pronóstico: 1-2.**

5.— **R. Sociedad-R. Zaragoza.—** Perdieron los donostiarras en la catedral ante los de Kendall por la mínima y ganó el once maño en «La Romareda» al once rayista por amplio tanteo. Se está cuestionando para esta temporada a la plantilla realista en atención a sus pocos refuerzos y a sus significativas bajas. El equipo del yugoslavo Antic puede ser buena piedra de toque para el de Marco Antonio Boronat. **Pronóstico: 1-X.**

6.— **Tenerife-Ath. Bilbao.—** Perdieron los canarios en su vuelta a la máxima categoría en Sevilla, a falta tan sólo de tres minutos para la finalización del encuentro. Ahora al amparo de ambiente reciben a un equipo que lleva unas temporadas buscando el verdadero camino, por lo que no va a ser nada cómoda la misión para los pupilos del cántabro Vicente Miera. **Pronóstico: 1-X.**

7.— **R. Celta-Sevilla.—** El cuadro hispalense lleva unas campañas más bien en la cuerda floja si se compara con su glorioso pasado. Ha llegado el «triunfador» Cantatore con ánimo de arreglarlo aunque de momento pasaron apuros frente a los chicharreros. A esperar en que queda todo tras su visita al mundialista «Balaídos». **Pronóstico: 1.**

8.— **Logroñés-Málaga.—** El que pega primero pega dos veces ha pensado el cuadro de La Rioja y acaba de endosar, al igual que en la temporada pasada, dos hermosos negativos al once gaditano. Los malacitanos con su punto perdido ante los celtiñas intentarán nivelar el haber y el debe en «Las Gaunas», aunque no estamos por creerlo. **Pronóstico: 1.**

9.— **At. Madrid-Cádiz.—** Ha empezado muy bien el club del «Vicente Calderón» y todo lo contrario el equipo andaluz del «Ramón de Carranza», pues mientras aquél ganaba en Valencia, éste caía derrotado en su feudo ante el Logroñés. Jugarán dos positivos contra dos negativos y todo debe seguir igual transcurridos los noventa minutos reglamentarios. **Pronóstico: 1.**

10.— **Sp. Gijón-Valencia-—** Peligro para los del viejo «Molinón», pues los chés no han digerido nada bien su derrota a manos de Futre y compañía. No debe estar muy sobrado el conjunto del vizcaíno Aranguren que sin embargo luchará por sus dos primeros puntos a disputar en su estadio. Será un toma y daca y de ahí, los signos jugados. **Pronóstico: 1-2.**

11.— **Sestao-R. Murcia.—** Los «pimentoneros» recibieron una auténtica «cura de humildad» en su debut en la Segunda División pues el Palamós les condujo a la realidad al vencerles a domicilio por 1-2. No debe, no puede perder ahora en «Las LLanas», pues si ocurre, es que las cosas marchan muy mal para el club de «La Condomina». **Pronóstico: X-2.**

12.— **R. Betis-D. Coruña.—** Los sevillanos no tuvieron un inicio de temporada demasiado afortunado, ya que su obligación era ganar en Las Palmas, para haber salido de «intocable» desde la primera jornada. No lo hizo y ahora el Deportivo le va a poner a prueba en el «Benito Villamarín». **Pronóstico: 1.**

13.— **Bilbao Ath.-Las Palmas.—** Ahora se verá sí los canarios del Insular han salido con ganas de volver a la categoría perdida hace dos temporada o si por el contrario le han tomado el gusto a la actual. También será interesante ver a los «cachorros» tras su sonado triunfo en Santander. **Pronóstico: 1-X.**

14.— **R. Huelva-R. Burgos.—** El Real Burgos después de su convincente victoria ante el Castilla visita ahora, por imperativos del calendario el terreno de juego de «El Colombino». No hay muchos elementos de juicio para dar con bastante exactitud un resultado acorde, aunque si repiten la lucha, el juego y la entrega del sábado pasado todo podría pasar en Huelva. **Pronóstico: 1-X.**

15.— **Elche-Español.—** A un sólo signo nos quedamos con la igualada. **Pronóstico: X.**

M.C.D 2018

Baloncesto

El conjunto burgalés de Segunda División «Termoclima» se presentará el próximo domingo

Burgos (DB).— El Club Termoclima que va a militar en la Segunda División nacional efectuará su presentación oficial el próximo domingo día 10 de Septiembre a las 12,15 horas en el Polideportivo Municipal de Villalbilla.

El equipo de baloncesto burgalés lleva ya una serie de días entrenando y conjuntando el equipo con la vista puesta en una competición que comenzará el segundo domingo del mes de Octubre, día 8, tocándole debutar en la categoría en el feudo de los maristas de Palencia. La primera jornada del calendario es la siguiente:.

ADU (Salamanca)-Trébol de Gijón

Caja de Avila-Caja Palencia

Atlética Avilesina-Helmántico de Salamanca

Vetusta de Oviedo-La Bañeza de León

Caja Zamora-Lostal de Torrelavega

Maristas de Palencia-Termoclima de Burgos

Descansa: Juventud Torreconfort (antiguo IFA), equipo donde han ido a parar dos antiguos jugadores burgaleses: Goitia y Antón.

Próximos encuentros

Los próximos compromisos del club burgalés, hasta el quinto partido incluido son:.

Termoclima-Caja Avila

Atlética Avilesina-Termoclima

Termoclima-Vetusta de Oviedo

Caja Zamora-Termoclima.

Se da la circunstancia de que el último partido de competición reúne en Burgos, en el Polideportivo Municipal «El Plantío», al Termoclima y al Caja Palencia, dos de los considerados favoritos «a priori» para el cambio de categoría.

Juane podrá jugar con el Forum

Madrid (Efe).— El jugador Miguel Juane podrá participar con el Forum Filatélico en la Copa del Rey de baloncesto al recibir garantías el Clesa Ferrol por parte de la ACB de que percibirá el dinero correspondiente por el fichaje del jugador por parte del Forum Filatélico.

Juan Fernández, presidente del Clesa Ferrol, afirmó que había recibido del presidente de la Asociación de Clubes, Evaristo del Río, garantías de que el club ferrolano cobraría la cantidad de dinero establecida por la propia ACB para que el jugador pasase a formar parte del club vallisoletano. «La cantidad a cobrar todavía no me ha sido comunicada, espero una llamada de Evaristo del Río para que me confirme la cuantía, pero lo importante es que esto ya ha sido resuelto y que Juane podrá jugar con su nuevo club», indicó Juan Fernández.

Sorteo de las Copas de Europa, el Barcelona exento

Munich (RFA) (Efe).— El Barcelona, exento en la primera eliminatoria se enfrentará en octavos de final de la Copa de Europa de clubes campeones de Liga de baloncesto al vencedor del encuentro Taeby Basket (SUE)-Banik Cigel Prievidza (CHE), de acuerdo con el sorteo de las distintas competiciones europeas celebrado ayer en la sede de la FIBA, en Munich.

En la Recopa, el Real Madrid jugará en octavos de final con el equipo búlgaro CSKA Sofía.

Los encuentros en los que intervendrán los equipos españoles en la Copa Korac son:.

Recopa de Europa

(Hombres):

Octavos de final (ida: 24 de octubre, vuelta: 31 de octubre):

CSKA Sofía (BUL)-Real Madrid (ESP)

Copa Korac (Hombres):

Primera ronda (ida: 27 de septiembre, vuelta: 4 de octubre):

Nyon Basket (SUI)-CAI Zaragoza (ESP)

Caja de Ronda-Trane Castors (BEL)

AB Contern (LUX)-Valvi Gerona (ESP)

Octavos de final (ida: 25 de octubre, vuelta: 1 de noviembre):

Vencedor de Illiabum Clube Ilhavo (FIN)-Sc Monceau (FRA), contra el Ram Juventud de Badalona.

Esta será la camiseta que utilice el club burgalés en la próxima temporada.

Féminas

Copa de Europa de campeones de Liga:

Primera ronda (ida: 28 de septiembre, vuelta: 5 de octubre):

Crea Lisboa (POR)-Banco Exterior Toledo (ESP)

Copa Liliana Rochetti:

Primera ronda (ida: 27 de septiembre, vuelta: 4 de octubre):

CB Islas Canarias (ESP)-Spartacus Budapest (HUN).

Homenaje «in memorian» a Rafael Martínez Sansegundo

Zaragoza (Efe).— El presidente del equipo de baloncesto CAI Zaragoza, José Luis Rubio, ha presentado ayer el partido que el club ha organizado como homenaje «in memorian» del jugador Rafael Martínez Sansegundo, fallecido en la última temporada. Jugarán contra el Forum de Valladolid, el próximo día 9.

Golf

Resultados de las competiciones disputadas en el club burgalés

Burgos (DB). — El motivo de esta prueba es servir de preparación para ver el nivel actual de juego y perfilar el equipo que mejor nos pueda representar en las pruebas que se celebren fuera de Burgos.

El viento fuerte y raseado, ha perjudicado a los jugadores, que han jugado peor y han entregado tarjetas más elevadas.

A tenor de los resultados, se observa una mejoría general en el juego de todos con respecto a pruebas anteriores.

Resultados

Seniors: Una vuelta de 18 hoyos. — 1.° César Anitzine Calles, 80 golpes.

Caballeros: Una vuelta de 18 hoyos. — 1.° José Ramón Alvarez Redondo, 70 golpes; 2.° Eusebio Gómez Mora, 71 golpes; 3.° Miguel Alvarez Alvarez, 75 golpes.

Infantiles: Una vuelta de 9 hoyos. — 1.° Iñigo Mijangos Blanco, 32 golpes; 2.° Jorge Mijangos Blanco, 33 golpes; 3.° Borja Mijangos Blanco, 39 golpes; 4.° Alvaro Rey Tejerina, 40 golpes; 5.° Miguel Alvarez, 51 golpes; 6.° Diego Martín Raymondi, 55 golpes.

Se recuerda a los interesados en el curso de golf para participantes que pronto va a comenzar, que reserven su plaza cuanto antes, llamando al teléfono 231613, preguntando por Julio Rey, o bien se personen en el campo de golf a las 10 horas.

En cuanto a la admisión de nuevos socios, ha quedado cubierta la primera fase, por lo que las nuevas solicitudes pasarán a la lista de espera. Una vez estudiadas las alternativas y estudios pertinentes se incorporarán al club por orden de inscripción.

Auto-cross

Se correrá el sábado, el tercer premio «Villa de Espinosa»

Burgos (DB).— El próximo sábado día 9 de Septiembre, se va a correr en la villa burgalesa de Espinosa de los Monteros, su tercer premio de Auto-cross.

Dicha prueba está organizada por el Carnero Automóvil-Club, con la colaboración de la entidad «Amigos de Espinosa». Las inscripciones para la carrera se harán el mismo día a las diez y media de la mañana, para hacer la verificación media hora después y comenzar los entrenamientos cronometrados a las 11,30 horas, estando previsto que la hora de inicio del tercer premio sea a las doce del mediodía.

La entrega de premios y trofeos a los participantes se efectuará a las dos de la tarde, habiendo dos categorías: Turismos y Todo terreno. En ambos premios han colaborado la Diputación Provincial, el Ayuntamiento de Burgos y la Caja de Ahorros del Círculo Católico y firmas comerciales de Espinosa de los Monteros.

También habrá premio a la vuelta más rápida en los entrenamientos tanto para la categoría de Turismos y de Todo terreno. El tercer premio tendrá como escenario el circuito «El Bardal».

Otros trofeos los han patrocinado: Afisaiz, Campisa, Pruden, El Patio, Lunada y los talleres Férnandez y Ortega.

El precio de las localidades es de la entrada general: 400 pesetas y para los niños de 200 pesetas.

Caza

En Ferrol, la final del Campeonato de España de Perros de Muestra «San Huberto»

Burgos (DB).—En terrenos de la Villa de Olmedo se celebró días pasados la semifinal del Campeonato de España de Perros de Muestra San Huberto. Gran nivel de participantes que demostraron una perfecta conjunción con su perro y numerosa asistencia de público que disfrutaron con el buen hacer deportivo de los cazadores de las comunidades autónomas participantes.

El programa de la prueba se desarrolló de forma perfecta, de acuerdo con lo previsto por la organización y bajo la batuta del director de la prueba y presidente de la Comisión en Castilla y León, Marcos de Miguel. Todas las regiones y representantes de la F.E.C. coincidieron en considerar la organización como modélica.

La prueba se desarrolló en fases de mañana y tarde y entre las mismas se celebró una comida a la que asistieron participantes, jueces y organización y en la que se comentaron las incidencias de la mañana dentro de un ambiente de gran cordialidad.

Finalizada la prueba se procedió a la entrega de trofeos a la que asistió el delegado territorial de la Junta de Castilla y León y alcalde de Olmedo, don José Antonio González Caviedes, quien a instancias del presidente de la F.C. de C. y L. D. José Luis Garrido, primera autoridad deportiva de la prueba, hizo entrega del trofeo al campeón, el gallego José Manuel Rodríguez.

Finalizada la entrega de trofeos se ofreció un vino español a los asistentes.

La clasificación de la prueba fue la siguiente:

Campeón: José Manuel Rodríguez Martínez, con Full (Setter), Galicia, 83 puntos; subcampeón: Angel Luis Hernando Velasco , con Dreyk (Pointer), Castilla-León, 77 puntos; 3.°: Lorenzo Herrera Rojo, con Ada (Pointer), Castilla-León, 75 puntos; 4.°: Julián Rodríguez Martínez, con Ustino (Setter), Galicia, 74 puntos; 5.°: José Condado González, con Gion (Setter), Castilla-León, 65 puntos; 6.°: Adolfo Moreno Yuste, con Pin (Pointer), Castilla-León, 64 puntos; 7.°: Javier Oñaederra Aguirregabiria, con Lay (Pointer), Burgos, 61 puntos; 8.°: José Martínez Domínguez, con Astor (Setter), Galicia, 59 puntos; 9.°: José Manuel Viturro Vidal, con Anka (Drahthaar), Galicia, 58 puntos; 10.°: Mariano Pérez Pérez, con Aris (Braco Alemán), Castilla-León, 47 puntos; 11.°: Valentín San Emeterio Vadillas, con Cris (Braco Ale.), Cantabria, 43 puntos; 12.°: Rafael Aragonés Fernández, con Urbe (Pointer), Asturias, 41 puntos; 13.°: Julio Suñer García, con Tom (Braco alemán), Castilla-León, 39 puntos.

Los tres primeros clasificados acceden a la final del Campeonato de España que se celebrará el próximo día 16, en el Ferrol.

Dos bonitos ejemplares. Foto archivo.

M.C.D 2018

Tenis

Arancha dispuesta a dejar en la cuneta a Gabriela Sabatini

Nueva York (Efe).— La española Arantxa Sánchez pasó con facilidad a los cuartos de final del Abierto de Tenis de Estados Unidos, en una jornada en la que dos de los grandes favoritos para el triunfo final, el sueco Stefan Edberg y el norteamericano Michael Chang, se quedaron en la cuneta.

La sorpresa estuvo a punto de saltar también en el partido que enfrentó al checo Ivan Lendl con el soviético Andrei Chesnokov, pero el primero sacó a relucir en las dos últimas mangas todo el poder y astucia que le han valido para dominar el tenis mundial en esta década y logró levantar un partido que se le había puesto cuesta arriba.

La jornada de octavos de final se completó con los triunfos de la máxima favorita femenina, la alemana Steffi Graf, de la argentina Gabriela Sabatini, de la búlgara Helena Sukova y del estadounidense Andre Agassi.

Arantxa (6), quien en cuartos de final se medirá a Sabatini (3), y la austríaca Barbara Paulus fueron las últimas jugadoras que abandonaron las instalaciones de Flushing Meadows, debido a que Lendl y Chesnokov tardaron tres horas y 45 minutos en dejar la pista libre.

El partido de Arancha

El encuentró comenzó con respectivas roturas de servicio en los dos primeros juegos, pero de ahí en adelante, la española se asentó en el fondo de la pista y, con bolas altas y golpes sobre la derecha, rompió en cuatro ocasiones más el saque de su rival para vencer por el contundente resultado de 6-2 y 6-2.

«He jugado con más confianza que en el partido con Sandra Wasserman», afirmó la española, quien explicó que la búlgara «tiene un buen revés y por eso jugué muchas bolas altas y presioné sobre su lado derecho».

Con respecto a su próxima oponente, la argentina Sabatini, quien en uno de sus mejores partidos del año se deshizo de la española Conchita Martínez por 6-1 y 6-1, Arantxa comentó: "tengo que tener paciencia y la puedo vencer. Lucharé con todas mis fuerzas".

Conchita Martínez atribuyó su derrota a su falta de experiencia en pistas duras y rápidas, además de a la buena preparación de la argentina.

«La pista no me favoreció y ella se preparó muy bien para este torneo», dijo la española.

La figura del día: «Jimbo»

El gran protagonista del día, sin lugar a dudas, fue el veterano de 37 años Jimmy Connors (13), no sólo por su victoria sobre Edberg después de haber superado una lesión, sino por sus gestos y comentarios, que le valieron tres advertencias del arbitro y ser sancionado con la pérdida de un juego.

El estadounidense, cinco veces campeón del Abierto, se retiró a su silla después de ser penalizado y tuvo que ser convencido para que continuase el partido.

El incidente no perturbó a «Jimbo», quien siguió dominando a un Edberg apagado para pasar por décimosexta ocasión a los cuartos de final con un triunfo por 6-2, 6-3 y 6-1.

Problemas para Lendl

Lendl, tres veces campeón y finalista desde 1982, protagonizó con el soviético Chesnokov un duelo apasionante, que se prolongó durante casi cuatro horas.

Tras imponerse con relativa comodidad en el primer set, Lendl fue dominado por el soviético en los dos siguientes, lo que dio un especial dramatismo al encuentro en la cuarta manga.

Lendl logró sobrevivir y, en el set definitivo, rompió el servicio de su rival en el séptimo juego y se adjudicó el triunfo por 6-3, 4-6, 1-6, 6-4 y 6-3.

Andre Agassi no tuvo problemas de clasificación frente a su compatriota Jim Grabb, a quien derrotó en tres sets, 6-1, 7-5 y 6-3.

Steffi Graf, no perdona

La germana Steffi Graf se impuso con facilidad a la estadounidense Rosalyn Fairbank, 6-4 y 6-0, después de pasar algunos problemas en los comienzos del partido, en los que llegó a estar en desventaja de 4-2.

La reacción de Graf se produjo cuando Fairbank se colocó a un punto del 5-2 y a partir de entonces no dejó anotarse ningún juego a su oponente.

La defensora del título se medirá en cuartos de final a la checa Helena Sukova (8), quien venció a la soviética Larisa Savchenko, 4-6, 6-1 y 6-2.

Arancha Sánchez sigue adelante en el Open USA. Foto Efe.

Olimpismo

El dopaje aumentó un 0,20%, el año pasado

Madrid (Efe).— La Comisión Médica del Comité Olímpico Internacional (COI) presentó un informe a la 95 sesión celebrada en Puerto Rico según el cual de las 47.069 muestras analizadas por los laboratorios oficiales en 1988, 45.916 dieron resultado negativo y 1.153 positivo, un 0,20 por ciento más con respecto al año anterior.

Estas cifras significan que un 2.45 por ciento de los deportistas que tomaron parte en alguna gran competicion durante ese año ingirió sustancias catalogadas como dopaje.

Durante las competiciones de carácter nacional que se celebraron en ese mismo año, se analizaron 16.925 muestras de las que 16.497 dieron un resultado negativo y 428 fueron positivas. El porcentaje de "dopaje" fue del 2.53 por ciento.

En pruebas internacionales se obtuvieron 13.706 muestras y de ellas 13.379 dieron resultado negativo y 327 positivo. El porcentaje de deportistas dopados fue del 2.39 por ciento.

Con relación a las competiciones internacionales europeas y mundiales el porcentaje de deportistas que tomaron sustancias estimulantes fue del 2.84, sobre un total de 4.930 muestras de las que 4.790 dieron negativo y 140 positivo.

En cuanto a las pruebas realizadas fuera de competición, se analizaron 10.140 muestras de las que 9.919 dieron resultado negativo y 221 positivo. El porcentaje de dopaje fue de 2.18 por ciento.

Antes de alguna gran competición se llevaron a cabo 1.368 análisis. En ellos se comprobó que 37 deportistas habían tomado sustancias estimulantes y que el resto, 1.331 no tomó nada.

Ciclismo

Mariano Alonso (TEKA) vence en Manresa y es el nuevo líder de la Volta

Manresa (Barcelona) (Efe. Por Jesús Guerrero, enviado especial).— Mariano Alonso, del equipo Teka, se ha enfundado el jersey de líder tras vencer en la cuarta etapa de la Volta a Catalunya, que se ha disputado ayer entre Tárrega y Manresa, con un recorrido de 150,1 kilómetros.

Alonso ha empleado en el recorrido un tiempo de 3h.51:01 y ha logrado una ventaja de 1.17 sobre Manuel Jorge Domínguez, del B.H., segundo clasificado, lo que le ha permitido saltar hasta el primer puesto de la general desde el 76, en donde se encontraba a 1.12 del holandés Steven Rooks, que comandaba la clasificación al inicio de la etapa de ayer.

El ciclista del Teka se fugó del pelotón cuando se llevaban 87 kilómetros de carrera, tras el sprint especial situado en la localidad barcelonesa de Piera. Alonso saltó en busca de tres corredores que se habían ido con anterioridad y que fueron alcanzados por el ganador de la etapa dos kilómetros después. Los cuatro rodaron juntos hasta el kilómetro 115, punto de inicio de la ascensión a Montserrat, en el que el de Teka se fue sólo hacia la meta.

Película de la etapa

La etapa se inició con diversos escarceos de varios corredores que querían probar a sus rivales. La primera escapada en firme la protagonizaron Jaume Vilamajó, del Kelme, Jean Claude Bagot, del RMO, y Angel Ocaña, del Lotus, a quienes el pelotón dejó tranquilos pocos kilómetros pues rápidamente fue a su caza.

En el kilómetro 31, en la cima de Conill, primer puerto puntuable de la jornada, de cuarta categoría, es Jesper Worre, del Café de Colombia, el primero en cruzar la línea, seguido de Enrique Aja (Teka), que habían saltado del pelotón junto a Fernando Quevedo (BH) y Omar Hernández (Kelme) unos kilómetros antes.

Así de feliz entró el nuevo líder en Manresa. Foto Efe.

En la meta volante de Calaf, situada en el kilómetro 37,2 de carrera, fueron los mismos corredores los que pasaron en primer lugar, a tan sólo 32 segundos del grueso del pelotón, ventaja que aumentaron hasta 1.14 en el kilómetro 49, pero éstos fueron absorbidos tras el sprint especial de Igualada, en el kilómetro 63,8.

José Rodríguez fue quien se apuntó el primer paso por el sprint especial de Piera, en el kilómetro 86,7, cuando rodaba a un fuerte ritmo con la intención de zafarse del pelotón, que apretó su pedaleo al objeto de abortar el intento de escapada.

Tras ese paso por Piera, Mariano Alonso saltó en busca de los tres hombres que iban comandando la carrera y logró conectar con ellos para, posteriormente, irse sólo hacia la línea de llegada en Manresa.

Tras la meta de Montserrat, en el kilómetro 131, saltaron tras Alonso ocho corredores, entre los que se encontraba Indurain, ganardor de la Volta el año anterior, y su compañero en el equipo Reynolds Palacios.

Este grupo logró reducir distancias sobre el líder, se situó a 1.58 en el kilómetro 144 y siguió con su intento de alcanzar a Alonso, aunque a falta de pocos kilómetros para la meta se unieron varios corredores que habían logrado romper el pelotón en la subida a Montserrat y que formaron un pequeño pelotón de veinte hombres.

En la meta de Manresa, tras Alonso, llegaron los veinte perseguidores, entre los que estaban los principales hombres de la Volta, Indurain, Rooks, Perico Delgado, Cubino y Pino, por delante de otro grupo de unos treinta hombres.

Hoy se disputará la quinta etapa de la Volta, entre Manresa y Port del Comte, considerada como la etapa reina de la prueba, ya que la meta se encuentra situada en la cima de la montaña, con una recta final en ascenso de sesenta metros de longitud.

M.C.D 2018

Madres contra la droga.-*En la foto mujeres pertenecientes al movimiento Madres contra la droga, que han asistido al juicio celebrado ayer contra Vicente Trigo por presunta calumnia a los funcionarios de la cárcel de Teruel.-Telefoto Efe.*

Venezuela estudia la adquisición de aviones españoles

Caracas (Efe).- El Estado Mayor General de la Aviación venezolana estudia una oferta efectuada por el Gobierno español para la adquisición de aviones «Casa 212», confirmaron ayer a Efe fuentes oficiales.

Portavoces de la Comandancia General de la Aviación indicaron que sobre la citada oferta española no se ha tomado ninguna decisión, pues primero habrá que determinar si este tipo de aviones de transporte son necesitados en la actualidad por la Fuerza Aérea Venezolana (FAV).

La Comandancia General de la Aviación no precisó el valor unitario de cada avión «Casa 212» por considerar que «si se determina que el avión es necesario, luego se procederá a calcular el costo del proyecto».

Indicaron los informantes que hay que cuantificar no sólo el costo del avión, sino el servicio de entrenamiento a pilotos y técnicos, repuestos y mantenimiento del equipo y el número de aviones que Venezuela estaría dispuesta a adquirir.

El tema de la adquisición de nuevos equipos para las Fuerzas Armadas Venezolanas es motivo permanente de polémica en medios políticos venezolanos.

En diversas oportunidades el Ministerio de Defensa ha sido cuestionado por las inversiones efectuadas en armamento y otros equipos, debido al actual momento de crisis económica que vive el país.

Venezuela, con una deuda exterior de unos 30.000 millones de dólares, se enfrenta en los últimos años a la caída de más de un 50 por ciento de sus ingresos de divisas provenientes del petróleo, y a la merma de sus reservas internacionales.

Por ello, la posible adquisición de nuevos equipos militares, esta vez para la Fuerza Aérea, se ha convertido en una cuestión polémica en el país.

El comandante general de la FAV, Cándido Farias Rodríguez, en una carta enviada a un diario local, negó una información divulgada por el periodista y ex candidato presidencial José Vicente Rangel de que un «vendedor de armas recientemente dio en su casa una cena al alto mando militar».

La información de Rangel, que el periodista atribuye a una fuente que pidió permanecer en el anonimato, señala que el vendedor de armas intenta que Venezuela adquiera los aviones españoles «con una línea de crédito blando, que al mismo tiempo nos obligaría a adquirir diversos productos de ese país».

Farias Rodríguez expresa a «El Universal» que «hasta donde conozco la oferta del Gobierno español no obliga a la FAV a adquirir otros equipos», tal como indica la nota de Rangel.

Las Campañas de Saneamiento Ganadero infringen la ley y favorecen el fraude económico y sanitario, según un informe reservado de la Junta de Castilla y León

León (Ical).£as campañas de saneamiento Ganadero en León no cumplen con los requerimientos legislativos vigentes contribuyendo a favorecer, por inhibición de los responsables la existencia de fraudes económicos y sanitarios. Así consta al menos en un informe reservado de los técnicos de la Junta a raíz de las investigaciones llevadas a cabo en la Delegación Territorial de Bienestar Social de León, tras la publicación por este periódico del fraude de la comercialización de la carne tuberculosa.

En el citado informe se reconoce que la realidad es que en la provincia de León se han sacrificado reses procedentes de Campañas de Saneamiento Ganadero procedentes de León y de otras provincias, no reuniendo ninguno de los mataderos las características técnicas necesarias para librar al consumo a dichas carnes. Según el informe, la situación se viene arrastrando desde hace veintiocho años y la situación es generalizada en toda España.

Prohibición de sacrificar reses

Entre las propuestas que se ofrecen en este documento de la Junta de carácter reservado se señala la prohibición del sacrificio de reses procedentes de campañas de Saneamiento Ganadero en los mataderos de León, mientras no habiliten el suficiente utillaje técnico para realizar. Asimismo se propone sancionar a los mataderos FRIBIERZO, FRIBER, DISTAL y FRILESA y se propone abrir expedientes a los cuatro directores técnicos de dichos mataderos. Se califica también de necesaria la intervención fiscalizadora de la Sección de Higiene de los Alimentos en las Campañas de Saneamiento Ganadero a partir de la entrada de las reses en los mataderos.

El informe, que consta de un total de ocho folios, llama la atención sobre la existencia de graves irregularidades. Así, denuncia el que no sean marcados los animales leucósicos ni los brucelósicos lo que es considerado preocupante al no quedar constancia en la anatomía del animal de su estado sanitario, pudiendo ser vendido, como lo son de hecho, sin problemas.

Se pone de relieve también en otro apartado la carencia de vigilancia oficial en las explotaciones con animales que dan positivo en las pruebas, efectuándose movimientos de ganado hacia y desde la explotación con toda libertad. Por otro lado, la desinfección de locales después de concluir el sacrificio de positivos, que debe de ser controlada por un veterinario oficial, es incumplida en la práctica totalidad de los casos, infrigiéndose así la legalidad vigente.

El informe resalta también que se aplica con excesiva prodigalidad la facultad de prorrogar los plazos para sacrificio que dispone la ley.

Más adelante se llama la atención sobre la existencia de localidades, como la de Castropodame donde, a pesar de no existir matadero, se ha sacrificado una vaca y otro como el de Valderas que, a pesar de tener un precario matadero municipal se ha sacrificao una vaca tuberculina, no siendo un matadero autorizado para hacerlo.

El informe señala también que alguien «miente» si se contrastan los datos recibidos de la sección de ganadería con los enviados por los directores técnicos de Mataderos.

Más irregularidades

Por último, entre otra de las irregularidades que pone de manifiesto este documento interno de la Junta se señala que el documento utilizado para el traslado de animales enfermos objeto de saneamiento, tiene dos defectos importantes. Uno funcional ya que carece de copia para el matadero y el ganadero se queda sin ejemplar al entregarlo al Director Técnico que a su vez lo remite a la Sección de Ganadería. El otro defecto es muy grave, siempre según el informe interno de la Junta, ya que carece de casilla para hacer figurar el diagnóstico de las reses enviadas, lo que tiene una importancia capital para establecer en el matadero el criterio sanitario correspondiente.

El gobernador del Banco de España aboga por la estabilidad de precios

Estepona (Málaga) (Efe).- El gobernador del Banco de España, Mariano Rubio, dijo ayer en Estepona, en la sesión de apertura de la XXII Reunión Bancaria Internacional que organiza BANESTO, que la economía española debe conseguir una estabilidad de precios ante el proceso de unificación monetaria europea.

Mariano Rubio, al que acompañaba el presidente de BANESTO, Mario Conde, pronunció ayer tarde el discurso de apertura de esta reunión en la que participan más de un centenar de banqueros de 35 países.

La continuación de medidas contra la inflación en la economía española, la adhesión de España al Sistema Monetario Europeo y los diversos aspectos que presenta la unión económica y monetaria europea fueron los ejes de su intervención.

El gobernador del Banco de España indicó que lograr la estabilidad de precios «no supondrá un sacrificio, pero sí un esfuerzo a corto plazo para la economía española», aunque indicó que la nuestra es una economía muy abierta, que no puede crecer de forma sostenida si no es dentro de un marco de estabilidad de precios.

Rubio recordó las medidas para controlar la inflación adoptadas por el Banco de España desde septiembre de 1988, y dijo que desde julio del presente año sus efectos se han empezado a notar «ya que las cifras del crecimiento de la masa monetaria y del crédito del sector privado muestran una clara desaceleración».

Asimismo, afirmó que la inmensa mayoría de las instituciones bancarias están dando muestras de colaboración para reducir la inflación «reajustando sus planes de expansión crediticia», como pidió el Banco de España.

Sobre el proceso de unificación económico y monetario europeo, Mariano Rubio lo calificó como irreversible, ya que si no fuera así «se produciría una crisis profunda en la CEE».

Respecto a las discusiones que tuvieron lugar en el Consejo Europeo celebrado en Madrid en junio sobre este tema, resaltó la oposición del Reino Unido, que según Mariano Rubio, adujo razones de soberanía y planteó problemas formales de transferencia de la misma desde los parlamentos nacionales a órganos comunitarios.

Igualmente, recalcó que en la cumbre de Madrid se cometió el error de insistir sobre la necesidad de progresar de forma paralela entre la coordinación monetaria y la coordinación presupuestaria.

Sin embargo, indicó, se exageraron las implicaciones sobre esta coordinación presupuestaria y dijo que es falso, como se argumentó en la reunión, «que el proceso de unión monetaria europea debiera equivaler a la unificación política».

En cuanto a la adhesión de España al Sistema Monetario Europeo, el gobernador manifestó que esta decisión «fue plenamente coherente con dos objetivos básicos de la política económica española: reducir la inflación y la necesidad de estabilizar el mercado de cambios de la peseta».

«La entrada en el mercado del Sistema Monetario era aconsejable porque se habían generado tensiones y expectativas inflacionistas y convenía lanzar al país un mensaje rotundo y claro de la firme decisión del Gobierno de seguir una política contra la inflación».

Según Mariano Rubio, el Gobierno ya ha anunciado que el próximo presupuesto colaborará en la tarea de contener el aumento de la demanda. También dijo que la evolucion del mercado de cambios ha confirmado el acierto del ingreso de España en el Sistema Monetario.

Esta XXII reunión Bancaria Internacional se celebrará durante los próximos cinco días en la Residencia San Jaime de Estepona (Málaga), y en ella se desarrollarán doce sesiones de trabajo a puerta cerrada.

Las sesiones tratarán, principalmente, temas referentes al endeudamiento internacional y sobre política monetaria y en ellas estarán presentes el comisario español Abel Matutes y el vicepresidente del Banco Europeo de Inversiones, Miguel Angel Arnedo.

Botín, vicepresidente del IBI

Madrid (Efe).- La Junta General de Accionistas del Instituto Bancario Italiano (IBI) acordó nombrar al actual presidente del grupo Santander, Emilio Botín, vicepresidente de la citada entidad y miembro de su Consejo de Administracion, informó ayer el Banco de Santander.

Junto a Botín, se integrarán en el Consejo de Administración por decisión de la Junta del IBI, Carlos García Rodríguez, Alfonso Mato García Ansorena, Manuel Varela Uña y José Miguel López Galante.

M.C.D 2018

Carta-bomba contra un industrial vasco

San Sebastián (Efe).- Artificieros del Cuerpo Nacional de Policía explosionaron ayer tarde una carta-bomba recibida en el domicilio del industrial Joaquín Aperribay, cuyo chófer fue asesinado por ETA el pasado 29 de junio, según informó el Gobierno Civil de Guipúzcoa.

La carta-bomba, que contenía una cantidad de explosivo no determinada aún, se encontraba entre la correspondencia remitida ayer al domicilio del industrial, ubicado en el número 18 de la calle Zubieta, en el centro de San Sebastián.

El paquete despertó las sospechas de los familiares de Aperribay, quienes denunciaron el hecho en la comisaría de Policía de la capital donostiarra.

Especialistas en la desactivación de explosivos se trasladaron a la vivienda familiar de Aperribay y comprobaron que la carta contenía explosivo, pero decidieron no actuar en ese momento para evitar una posible detonación.

Ayer tarde, los artificieros deslizaron el paquete por el balcón, con una cuerda, y lo bajaron hasta la calle, donde le pusieron un cebo para explosionarlo.

La explosión, que se registró sobre las 18,20 horas de la tarde, no ocasionó daños, según las mismas fuentes.

Joaquín Aperribay es director de la empresa SAPA (Sociedad Anónima de Placencia de las Armas), donde trabajaba como chófer Gregorio Caño García, asesinado en un atentado que, según afirmó la organización terrorista ETA en el comunicado en el que se hizo responsable del mismo, iba dirigido al industrial.

Joaquín Aperribay.-Telefoto Efe.

Manifestación de los vecinos de Bembibre en demanda de protección ciudadana

Bembibre (León) (Efe). — Unos 3.500 vecinos de Bembibre (León), según fuentes policiales, se manifestaron ayer por las calles de la localidad para exigir una mayor protección policial y en demanda de seguridad ciudadana.

La manifestación fue convocada por el Ayuntamiento de Bembibre, la Asociación de Vecinos y los sindicatos UGT y CC.OO., a raíz del suceso ocurrido el pasado día 17 de agosto, cuando Amador Alvarez García mató a puñaladas a dos personas e hirió gravemente a otras tres, una de las cuales falleció la semana pasada, tras comprar un cuchillo en un establecimiento de la localidad leonesa.

Las víctimas mortales fueron Manuel Alvárez de Anta, de 80 años, el policía municipal Balmiro García García, e Isidro Martínez Castellano, que falleció días después de la agresión, en el Hospital Nuestra Señora de Covadonga, de Oviedo.

Los manifestantes, que se mantuvieron en silencio durante la más de media hora que duró su protesta, portaban diversas pancartas en las que se leía «Más libertad para las fuerzas de orden público» y «Mayor protección».

A la manifestación se sumaron los vecinos de San Román, localidad cercana a Bembibre, y de la que era natural el policía Balmiro García García, que murió apuñalado, tras repeler la agresión del joven.

La Corporación municipal de Bembibre ha comunicado también al Gobierno Civil de León la necesidad de que se aumente la protección policial en la localidad, debido a que, según han señalado, se está sufriendo un incremento de la inseguridad ciudadana en los últimos meses.

Lanzada al espacio la nave soviética «Soyuz TM-8»

Moscú (Efe).- La Unión Soviética lanzó ayer al espacio la nave «Soyuz TM-8», tripulada por los astronautas Alexander Viktorento y Alexander Serbrov.

El lanzamiento se produjo a las 01,38 horas de Moscú (21,38 gmt del martes), y se dirige hacia la estación orbital Mir, a la que deberá acoplarse dentro de dos días, informó la agencia Tass.

Avión localizado en la selva y rescate de supervivientes

Brasilia (Efe).- Un avión de las Fuerzas Aéreas Brasileñas (FAB) y de la empresa «Varig» localizó ayer tarde el «Boeing 737» de esa compañía desaparecido el domingo en la selva amazónica y ya fueron rescatado los cuatro primeros supervivientes, informaron fuentes oficiales.

El Ministerio de Aeronáutica confirmó en Brasilia que han muerto ocho de las 54 personas que estaban abordo del avión; todos los fallecidos son pasajeros.

Televisión «Globo» afirmó que cuatro pasajeros que habían llegado a una hacienda ya han sido rescatados y que los equipos de socorro están acercándose al lugar donde el «Boeing» intentó un aterrizaje de emergencia a primeras horas de la noche del domingo.

El aparato se encuentra a una hora de camino de la hacienda «Cumare do Xingu», en el municipio de Sao José de Xingu, en la frontera entre los Estados de Mato Grosso y Para, donde estaban los pasajeros rescatados.

Las autoridades divulgarán más tarde un comunicado oficial sobre el rescate y la situación de los pasajeros.

Agradecimiento

La familia de DOÑA ELENA OTERO GONZALEZ, fallecida el pasado día 2 (Q.E.P.D.), agradece a cuantas personas testimoniaron su pésame y asistieron al funeral y entierro, celebrados por el eterno descanso de su alma.

†

EL SEÑOR

Don José Leal Rodrigo

Falleció ayer, en Los Tremellos, a los 52 años de edad, confortado con los Santos Sacramentos y la Bendición de Su Santidad.

Q. E. P. D.

Su apenada esposa, Paulina López Calzada; hijos, María Luisa, José Antonio, Jesús-Javier y Félix-Angel; padres, Donato y María; padres políticos, Félix y Luisa; hermanos, Jesús y Julita; hermanos políticos, Natividad, Purificación, Antonino, Jesús y Julián; sobrinos, primos y demás familia.

Ruegan oraciones por el eterno descanso de su alma. Las honras fúnebres y funeral se celebrarán hoy, miércoles, a las siete de la tarde, en la iglesia parroquial de Los Tremellos, y acto seguido la conducción del finado al cementerio de dicha localidad.

Burgos, 6 de Septiembre de 1989

†

El novenario de misas, que dará comienzo mañana, jueves, día 7, a las ocho de la tarde, en la iglesia parroquial de San Lesmes Abad, será aplicado por el eterno descanso del alma de

LA SEÑORA

Doña Elena Otero González

Que falleció el pasado día 2

Q.E.P.D.

Su familia agradecerá la asistencia a tan piadosos actos.

†

PRIMER ANIVERSARIO DE LA SEÑORA

Doña Piedad Martínez París

Viuda de don Agapito González

Falleció el 6 de Septiembre de 1988

Q. E. P. D.

Sus hijos, Maximina, Lucía, Agapito, Antonio, María de las Mercedes (Religiosa Carmelita Misionera Teresiana C.M.T.), María Soledad y María Jesús; hijos políticos, Jesús Peña, Paulino García, Guadalupe García, Antonina Juárez, Fernando del Campo y Jesús Sáez

La misa que se celebrará hoy, día 6, a las 8 de la tarde, en la iglesia parroquial de San Lesmes, Abad, será aplicada por su eterno descanso. Acto de caridad por el que les anticipan las gracias.

Burgos, 6 de Septiembre de 1989

†

EL SEÑOR

Don Andrés Solano Rico

Falleció en el día de ayer, a los 79 años de edad, después de recibir los Santos Sacramentos y la Bendición de Su Santidad.

Q. E. P. D.

Sus apenados hijos: María del Carmen, María del Pilar, Mercedes, Andrés y Rosario; hijos políticos: Juan Berzosa, Clemente del Río, Julia del Barco y José Ramón Jiménez; nietos; hermanos: Pedro, Inocencia, Pedro Regalado y Honorio; hermanos políticos, sobrinos, primos y demás familia

Ruegan una oración por el eterno descanso de su alma

Las honras fúnebres y funeral se celebrarán hoy, miércoles, a las 4,30, en la iglesia parroquial de la Sagrada Familia, efectuándose acto seguido la conducción del finado al cementerio de San José.

Vivía: Avenida del Cid, número 90.

Capilla ardiente: Capillas de Funeraria «San José».

Burgos, 6 de Septiembre de 1989.

†

EL SEÑOR

Don Maximiliano Domingo García

Falleció en el día de ayer, a los 61 años de edad, después de recibir los Santos Sacramentos y la Bendición de Su Santidad.

Q. E. P. D.

Su apenada esposa, doña Piedad Peña Terradillos; hijos, Alicia, Ana Isabel, Eduardo, Blanca, Asunción, Jesús María, Laura y José Antonio; hijo político, Sabas Martín Sendino; hermano, José; hermanos políticos, tíos, sobrinos, primos y demás familia.

Ruegan oraciones por el eterno descanso de su alma. Las honras fúnebres y fuenral se celebrarán hoy, miércoles, a las 5,30, en la iglesia parroquia de San Martín, de Villalbilla de Villadiego, efectuándose acto seguido la conducción del finado al cementerio de dicha localidad.

Vivía: Villalbilla de Villadiego
Capilla ardiente: Capillas de Funeraria «San José»

Burgos, 6 de Septiembre de 1989

M.C.D 2018

Con sólo cinco películas, Hollywood ha recaudado este verano más de 100 millones de dólares

Vernon Scott/Colpisa-UPI

LA industria cinematográfica de Hollywood no había disfrutado nunca, en su ya larga historia, de un verano tan rentable como éste, ya que, desde el pasado verano se han recaudado más de 100 millones de dólares con el estreno de las cinco películas más taquilleras del momento: "Batman", "Indiana Jones y la última cruzada", "Arma letal II", "Cariño, he encogido a los niños" y "Cazafantasmas II".

En total, los norteamericanos han dejado en taquilla, durante este verano, más de 2.000 millones de dólares.

La fiebre cinematográfica no se acabará con el verano, ya que los productores tienen en carpeta para el próximo otoño e invierno un buen número de películas que abarcan todo tipo de estilos, desde la comedia hasta el drama, pasando por las películas de aventuras y el cine de horror. Paul Newman, Dustin Hoffman, Marlon Brando y Jessica Lange, entre otros, volverán a la gran pantalla y contarán, un año más, entre los favoritos de la próxima edición de los "Oscar".

El drama

Entre las películas del género del drama previstas para la próxima temporada destacan varias, que cuentan en el reparto con algún "peso pesado" de Hollywood. Uno de ellos es Paul Newman, que volverá con dos largometrajes: "Blaze", donde hace el papel del legendario gobernador de Luisiana, Earl Long, y "Fat man and little boy", en el que Newman representa al general Leslie Groves, famoso por su participación en el desarrollo de la bomba atómica.

Jack Nicholson dirige y actúa en la película "The Two Jake", continuación de la exitosa cinta de 1974, "Chinatown". El nuevo proyecto de Nicholson cuenta con la participación del cantante panameño, Rubén Blades.

Entre los platos fuertes que podremos disfrutar para finales de año, figuran tres películas con actores de renombre. "Old Gringo" cuenta con la actuación de Gregory Peck, en el papel de periodista, y Jane Fonda, como una institutriz, durante la Revolución mexicana. Dustin Hoffman, Sean Connery y Matthew Broderyck trabajan en el rodaje de "Family Bussines", sobre el tema central de las tres generaciones de una familia, comprometidas en un atrevido asalto.

"A dry white season", que en estos días se termina de rodar en Canadá, supone el regreso al séptimo arte del mítico Marlon Brando. La película narra la historia de una familia birracial que vive en Sudáfrica en 1976.

El síndrome de Vietnam retorna de nuevo a la industria cinematográfica estadounidense con la película ''Welcome home'', que cuenta con la participación de Kris Kristofferson, en el papel de un veterano que reaparece, después de 17 años, para descubrir que su viuda, Jobeth Williams, tiene otro marido.

La historia de amor y sacrificio de una madre soltera es el tema principal de la nueva película de Bette Midler que, junto a John Goodman, protagoniza el filme dramático, "Stella".

La comedia, en invierno

Tradicionalmente, las principales películas cómicas de Hollywood se proyectan durante el verano, cuando los jóvenes están de vacaciones. Pero, la industria también se reserva algunas cintas de este género para que el invierno no suponga un monopolio del cine dramático. Jack Lemon, Eddie Murphy y Dolly Parton destacan entre los cómicos que coparán la cartelera los próximos meses.

La comedia más conmovedora y hermosa que podrá verse la próxima temporada es, quizás, "Shirley Valentine", con Pauline Collins y Tom Conti. Jack Lemon, por su parte, hace el papel de padre en "Dad", la historia de un padre y su hijo que redescubren su relación durante una crisis familiar.

"Steel Magnolias", con Dolly Parton y Shirley McLaine, trata de las bellezas del sur. El cómico más prestigioso de Hollywood en estos momentos, Eddie Murphy, se estrenará como director en "Harlem nights", obra ambientada en un club nocturno en 1938.

Entre las películas que repiten, "Regreso al futuro II" y "Los dioses deben estar locos II" se presentan, a priori, como las favoritas para encabezar la lista de las cintas más taquilleras de la temporada 1989-90.

Jesús Quintero «El loco de la colina» triunfa en Buenos Aires

Madrid (Colpisa, M.R) "Radio América" será el nombre de la emisora sevillana que pondrá en marcha Jesús Quintero.

El popular "Loco de la colina" recibió la noticia de la concesión de la licencia gubernamental de su «FM» para la estación que en su día bautizara «Radio Romántica» desde Buenos Aires, donde triunfa con una edición de "El perro verde".

La euforia que despierta Jesús Quintero en Argentina se puede medir desde la calle. Los argentinos hablan del éxito de Quintero a cada español con el que tropiezan. Es el hombre de moda en la televisión de aquel país, donde alcanza unos índices de audiencia poco comunes hasta ahora.

Desde que terminara la serie en TVE, el periodista no ha recibido ninguna otra oferta de la actual dirección:

"Suele ocurrir, aun cuando llevas veinticinco años haciendo radio y televisión, que los administradores no se lleven bien con los creadores".

Quintero se fue a hacer las Américas hace un año y aunque estaría dispuesto a volver a TVE o fichar por alguno de los futuros canales privados se siente cómodo y satisfecho disfrutando de las mieles del éxito en Buenos Aires. En "El perro verde" argentino viene entrevistando a una galería de personajes que guardan relación con los que entrevistara en España. Entre otras fue seguida con expectación su entrevista a Carlos Robledo Puch, "el ángel de la muerte", un conocido reo de Argentina. En la Ciudad del Plata también tuvieron ocasión de seguir la entrevista con el desaparecido Rafael Escobedo. En la lista de personajes se destacan también nombres de prestigio, como Mercedes Sosa o Ernesto Sábato. En varios meses, el programa llegará a otros países del continente, como Uruguay, Colombia, Chile o Venezuela.

Aunque su trabajo sigue centrado en América, Quintero no desaprovechará la oportunidad de volver a montar su emisora sevillana ahora que ha conseguido la licencia gubernamental. "Radio Romántica" se cerró en medio de problemas que rozaban entonces la legalidad en el controvertido panorama de las FM y ahora volverá a inaugurarse con el nombre de "Radio América". La nueva emisora buscará calidad, un estilo diferente a las cadenas que compiten en el mercado que tendrá que ver con el talante intimista de su creador. "Todo hay que calcularlo con medida porque aquella radio estuvo a punto de buscarme la ruina", apunta el periodista.

QUINTA AVENIDA
TELEVISION — SONIDO — VIDEO
C/. Francisco Grandmontagne, 15. BURGOS

Cine, video y Televisión

Colorea que algo queda

Jotaele

DICEN los que de esto más saben, que colorear las películas es un delito de lesa manipulación. Lo mismo dicen los mismos del doblaje y hasta es posible que tengan toda la razón del Mundo. Pero hete aquí que a uno se le hacen muy cuesta arriba las películas en blanco y negro por aquello de que no siempre los juegos de luces y sombras son lo que dicen los cinéfilos sino muy al contrario, un largo y extenso borrón de casi un par de horas. Siempre hay excepciones, pero ésas son las menos. Las más de las veces, el blanco y negro obedecía a causas que hoy se nos antojan inconfesables: falta de recursos económicos, o iqué caramba! Cómo iba a hacer Murnau una película en color si por entonces cuando el gran Friedrich Wilhelm Plumpe hacía cine no se había inventado el color...

Y dicho sea de paso. De ello nos alegramos, porque de otra forma nunca hubiéramos podido disfrutar de los claro-oscuros del «Gabinete del Doctor Caligari», por ejemplo.

Pero la historia del cine llegó a un punto en el que el blanco y negro ya no era una cuestión estética, sino una imposición de las circunstancias. ¡Qué horrible el color de una película tan apasionante como «Johnny Guitart»!

Por otra parte, como hoy las ciencias adelantan que es una barbaridad, a uno se le antoja la postura de los «exquisitos» un poco la del perro del hortelano, que ni lo come ni lo deja. Porque vamos a ver. ¿No es cierto que hoy cualquier televisor está preparado para hacer desaparecer el color? Pues nada hombre, al que colorear «San Francisco» le parezca un crimen, con suprimir el color de su televisor, santas pascuas, y al que le gusten los colorines, con pan se lo coman.

Mientras uno se queda con la copla:

De colores
De colores se visten los campos en la primavera
De colores los pájaros raros que viene de fuera
De colores
De colores es el arco iris que vemos lucir
Y por eso los muchos colores, los ricos amores me gustan a mí...

Videos para cuando llegue Septiembre...

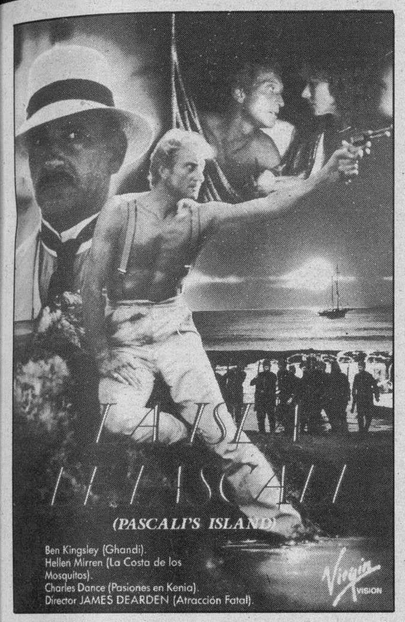

La isla de Pascali

Nisi, refugio de expatriados, bohemios y ricos ociosos, es donde trabaja desde hace 20 años Basil Pascali como espía al seervicio del sultán otomano. Nada pasa inadvertido al siempre atento ojo de Pascali; todo lo que ocurre en Nisi es reportado y enviado al sultán. Tras años d trabajar enel mismo sitio, nadie confía en él.

Dirección: James Dearden.— **Productor**: Eric Fellner.— **Intérpretes**: Ben Kingsley (Oscar por «Gandhi»), Charles Dance y Helen Mirren.

Su excelencia la criada

Jessie Montgomery (Ally Sheedy), una jovencita encantadora pero tremendamente malcriada, siempre abusando de la paciencia de su padre (Tom Skerritt) con sus interminables embustes y su completo desconocimiento del valor del dinero. Tras una de las tantas juergas nocturnas que se corre, acaba por dar con sus huesos en la cárcel. Su padre confiesa que desearía no tener hija...

Dirección: Amy Jones.— **Producción**: Herb Jaffe.— **Intérpretes**: Ally Sheedy, Beverly D'Angelo, Michael Ontkean, Valery Perrin, Tom Skerritt.

Fuerza sin límite

Un agente de la CIA que desapareció doce años atrás al otro lado del telón de acero dio pie a que el Departamento de Estado norteamericano enterrara su nombre, como si nunca hubiera existido. Pero Curt Flynn sigue vivo y regresa a la ciudad donde vive su familia...

Dirección: Richard Sarafian.— **Producción**: Michael A. Masciarelli.— **Intérpretes**: Michael Ontkean, William Window y Catherine Bach.

Natalia Dicenta, la hija de «Carmen Sotillos»

Laura Durango/Efe

Tiene 27 años, la voz grave, el genio firme, la mirada dulce. Es directa, decidida y trabajadora. Natalia Dicenta, otra de las jóvenes actrices —con 10 años de profesión a a sus espaldas— es hija de dos grandes del escenario: Daniel Dicenta y Lola Herrera.

—El hecho de tener tales apellidos sólo me ayudó en los comienzos y conste que no fue intencionado. Simplemente, pensaban que al ser hija de actores, algo tenía que saber de eso. No he vuelto a recurrir a mis progenitores, a pesar de que ellos están dispuestos a ayudarme siempre. Soy reacia a estas cosas, prefiero ser yo misma.

Así se expresa Natalia, a quien en breve veremos en Televisión, en el espacio «Primera función», con la obra «Prohibido en Otoño», de Edgar Neville.

—En lo que va de año esta es mi cuarta «Primera función», comenta.

Al mismo tiempo, cada tarde se sube al escenario de un teatro madrileño con la representación «Por los pelos», de Paul Portner. Es una comedia divertida en la que Natalia interpreta a una peluquera incluida entre los sospechosos de un asesinato:

—Es una experiencia distinta a las que he tenido hasta ahora en teatro, porque por primera vez el público participa de lleno, responde a nuestras preguntas, está inmerso en el desarrollo del argumento.

Teatro y televisión son los dos medios en los que Natalia ha trabajado.

—¿Qué ocurre con el cine?

—Eso quisiera saber yo. Tengo muchas ganas de hacer cine, pero ya sabes cómo funciona esto; comienzas haciendo teatro, te encasillan y llega un punto en el que es muy difícil que te hagan otras propuestas. Es absurdo, porque un actor debe trabajar en todos los medios. Yo, desde luego, estoy dispuesta a enfrentarme a todo. Además, me apetece de una vez probar el pastel del cine, lo desconozco. Pero ya llegará.

Luego, Natalia, sin interrupción apenas, continúa:

—Decidí ser actriz cuando aún era muy jovcen, aunque hasta que no terminé la selectividad no me puse a ello en serio. No me arrepiento de la decisión, es una profesión tan mágica como dura, nunca puedes bajar la guardia y la lucha es continua, pero es la profesión que me gusta y no pienso quejarme

Entre sus otras pasiones se encuentrra el baile:

—Sí, bailo jazz desde hace 10 años. Me relaja, me pone en forma, me activa. Llevo ya un mes sin practicar por la imposibilidad de los horarios, lo paso mal si no bailo.

—Y si no hubieras sido actriz...

—Pues yo qué sé; habría sido misionera, que es lo propio.

Su trabajo es importante, pero no tanto como para renunciar a otros menesteres de la vida:

—Hay que tener un sentido hedonista de nuestra existencia. A mí me gusta disfrutar de todas esas pequeñas cosas que me hacen tan feliz, como pasear, leer, escuchar música o rodearme de mis amigos queridos. Reírme, llorar, ser expresiva y sentir que estoy viva.

Personalmente se encuentra en un buen momento de su vida:

—Estoy contenta, aunque eso no significa que lleve una vida de rosas, siempre hay pequeños disgustillos, días en los que te sientes peor, pero en líneas generales, me encuentro muy bien.

Sus padres son un punto de referencia constante en el que confiesa que «sólo los busco como seres humanos a los que adoro; nunca como escaparate desde el que lucirme, lanzarme en mi profesión. Esto último es innecesario y contraproducente».

Es cáncer, por lo tanto, lunática y sentimental.

—¿Proyectos? Ahora no puedo pensar pero van saliendo. Después del verano comenzará el movimiento. En agosto todo está muy paralizado. De momento sigo con la obra «Por los pelos», que me lo paso fenomenal. El ambiente entre los compañeros es excelente.

Dejamos a Natalia, de piel muy blanca y expresión contradictoria, a caballo entre su belleza clásica y sus maneras actuales. Próximamente la veremos en «Prohibido en Otoño», dentro del espacio «Primera función».

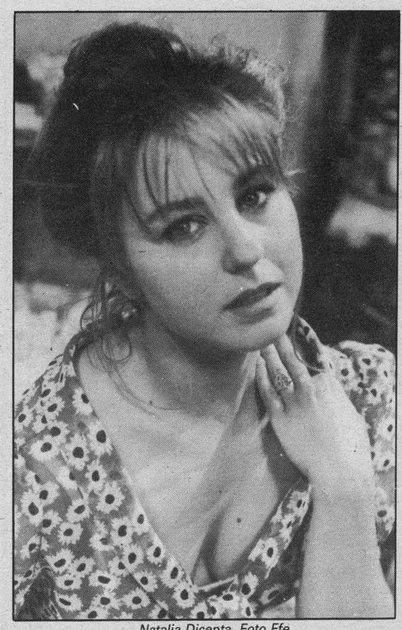

Natalia Dicenta. Foto Efe.

M.C.D 2018

Giorgio Armani: La moda es mi única droga

Roberto Cazorla

Uno de los modistas más cotizados del mundo es, sin duda alguna, Giorgio Armani. 17 tiendas en diferentes países europeos, 4 en Japón y 4 en Estados Unidos, junto a una facturación que el año pasado alcanzó 39.000 millones de pesetas, sirven de tarjeta de presentación de este italiano, entre cuyos clientes se encuentran Steven Spielberg, Shirley McLaine, Francisc Ford Coppola, Jack Nicholson, John Travolta o Brooke Shields.

«Desde que tuve consciencia del mundo que me rodeaba, ya tenía en mis manos una colección de lápices de colores con los cuales pintaba todo lo que veía; incluso dibujaba paisajes y animales que no había visto jamás. Soy un hombre romántico y un apasionado por todo aquello que de una u otra forma nos dejó huellas profundas e interesantes en nuestra vida», afirma el modista italiano.

Tiene sus talleres de trabajo en un impresionante palacio, en el mismo centro de Milán, en la Vía Durini, número 24, del que comenta que «fue construido por Ricchini, un arquitecto italiano del siglo XVII. Como se puede ver, el medio ambiente es capaz de inspirar hasta al hombre menos sensible que exista».

Muchos ignoran que, antes de dedicarse a lo que hoy le ha dado fama mundial, Armani estudió medicina, «pero cuando terminé comprendí que lo había hecho "contagiado" por mis compañeros de estudios. Era la época en que, por lógica, el hombre aún no se ha formado su propia personalidad, aunque yo siempre me he considerado un adelantado... ojo, pero sin caer en la petulancia».

Fue en 1974 cuando este modista comenzó a destacar en el mundo de la pasarela: «En 1974 conocí a Sergio Galeotti. Ambos teníamos las mismas inquietudes y, además, él tenía lo que se necesita para empreder un negocio como el que nos proponíamos: dinero suficiente. Con su colaboración diseñé mi primera colección». Y desde aquel momento su nombre comenzó a ser famoso. Al año siguiente se independizó e inició su trayectoria en solitario como creador de moda femenina y masculina, consiguiendo que su firma signifique garantía de calidad.

Moda práctica

«¿Que dómo definiría mis productos?... Pues trato de huir de todo aquello que resulte exuberante, así como del futurismo. Pretendo crear una moda eminentemente práctica».

Tampoco podríamos calificar su vida como excéntrica. El mismo asegura que «me considero un hombre totalmente normal. No soy el prototipo de artista mundano, aunque sí me gusta divertirme y pasar buenos ratos rodeado de amigos, sobre todo artistas, gente sensible con las que se puede hablar de todo. Estimo que la palabra es el don más preciado del hombre, y por lo tanto, no se puede desperdiciar. Prefiero permanecer en mi casa el mayor tiempo posible y me gusta que me visiten a tener que hacerlo yo. No he fumado jamás, no bebo alcohol y suelo comer muy ligeramente, incluso últimamente me estoy convirtiendo en vegetariano».

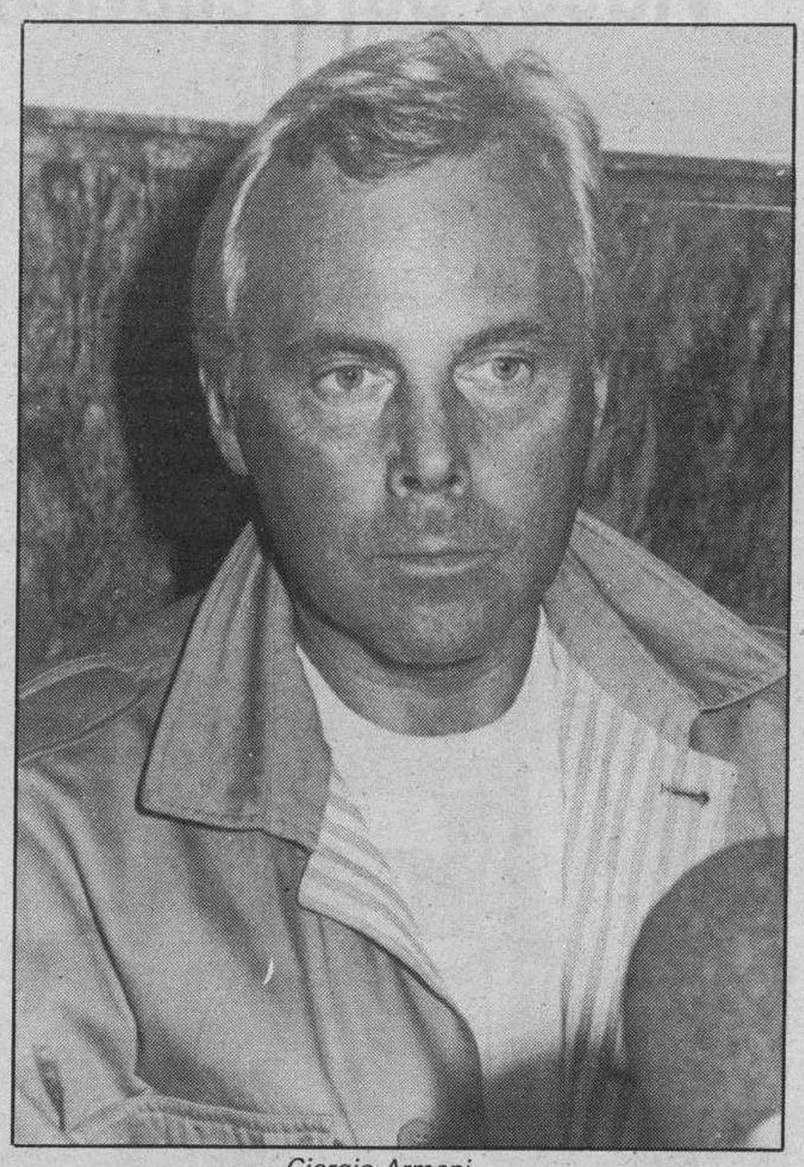

Giorgio Armani

La fuente de inspiración de este artista también pasa por una mujer: «Mi madre ha sido la mejor colaboradora que he tenido jamás. Ella ha sido mi inspiración en la mayor parte de mis creaciones porque es una mujer extremadamente elegante, sobria y de una personalidad arrolladora. Por otra parte, mi propio carácter también está presente en mi obra: en mis creaciones se pueden palpar el rigor y la simplicidad, que son dos rasgos muy propios de mí».

Además, Giorgio Armani ha creado dos líneas de perfumes, colonias y productos de belleza para mujer y para hombre. «Trabajo muy deprisa. Cuando estoy creando soy el hombre más feliz del mundo. La moda es mi única droga, tengo que confesarlo».

«Sólo puedo vivir en Milán»

Vive en Milán, en el número 21 de la Vía Borgonuovo. Su casa es un palacio construido en los años cuarenta, el cual restauró, convirtiendo su interior en un mundo muy especial, a la medida de su sensibilidad, y donde la claridad —todas sus paredes son blancas— juega un papel muy importante. «Creo que no podría vivir en otra ciudad —afirma—. Vivo rodeado de un mundo cargado de historia y de belleza. Y, aunque no dejo de reconocer que existen centenares de ciudades maravillosas en todo el mundo, para mí Milán lo es todo». Junto a Armani, gran amante de los animales, viven dos siameses de los que asegura «son dos de mis mejores amigos».

Uno de sus orgullos a nivel profesional es el haber trabajado para la firma española «Loewe». En relación con este tema, afirma estar «muy al corriente del movimiento de la moda en España y considero que hay muchos jóvenes con talento y gran imaginación. ¿Idolo español?... Bueno, para mí Balenciaga es algo irrepetible».

El año pasado Giorgio Armani visitó España para recibir el premio al mejor creador extranjero, precisamente el Premio Cristóbal Balenciaga. «Es un trofeo que guardo en el rincón más especial de mi casa... a nivel material, porque en cuanto a lo espiritual, lo llevo dentro de mi corazón».

Por último, el genial modista señala que no deja nunca de trabajar: «Mi inspiración sale de lo que veo. Cuando voy por la calle andando o en mi cohe, siempre me fijo en el tipo de mujer o de hombre que cruzan por mi lado, y rápidamente pienso en el estilo de traje que le iría a ese cuerpo que acabo de ver. No... no se puede crear un diseño soñando, hay que ir por la vida bien despierto para conseguir una buena tarea como la que Dios me ha encomendado a mí».

Víctor Manuel presentó su último trabajo: «Tiempo de cerezas»

Carmen Carrasco/Colpisa

Tímido, sensible y crítico en sus canciones son los tres calificativos que podrían atribuirse a ese hombre asturiano que desde el año 69 compone y canta. Victor Manuel es un poeta social. Desde sus canciones refleja la situación de todas las gentes que viven y luchan.

Sin la soberbia que da la fama e incluso con un intento de pasar inadvertido pasea tranquilo por su Asturias natal. Aquí todo el mundo le reconoce, desde los niños que cantan sus canciones, hasta los "abuelos" que intentan acercarse a él para decirle "recuerdas cuando eras mozo, yo te llevaba a los prados de Mieres para enseñarte cómo eran los cerezos". El sonríe, abandona su papel de estrella y recuerda .....

—El tiempo de las cerezas fue la época más feliz de mi infancia. En Asturias este tiempo coincide con los primeros calores, esto me excitaba muchísimo.

Aunque parezca nostálgico afirma siempre que "cualquier tiempo pasado fue peor", por eso niega que su nuevo disco "Tiempo de cerezas" tenga esta característica.

—Simplemente me apetecía retomar algunas canciones del pasado, letras que hacía 15 años que no cantaba.

—Escuchar "El abuelo Victor", "La romeria", "Paixariños" veinte años después es retornar al pasado...

—Las letras son las mismas que en el 69 pero son completamente nuevas, yo diría que son una revisión. Son nuevas porque son más ricas armonicamentes. ¿Comparables? No podemos comparar las técnicas de sonido del 69 con las actuales.

Víctor Manuel supervisaba en ese momento los prepartativos del concierto que dio en Gijón. Se nota una buena comunicación entre el canta-autor y su equipo.

—¿Cómo surgió el disco?

—Se ideó cuando estaba grabando el último LP de Ana Belén, "Rosa de amor y fuego". Pensé que era divertido retomar el pasado, fue como un juego para mí.

Del juego ha surgido un disco, una gira por Asturias. En Ribadesella cantó a un pueblo que le quiere, donde la comunicación fue la nota dominante. Víctor Manuel habló desde el escenario como si lo hiciera con su familia, antes de cantar comentaba las letras. "Esta canción la escribí para una muchacha de Oviedo con la que me quería casar, pero su padre no nos dejó porque yo no tenía ná".

—Nunca me pongo metas, hago mi trabajo día a día. Quizas por eso he llegado hasta aquí.

"Soy más afín a Izquierda Unida que al PSOE"

Víctor Manuel dice que nunca se pone metas, que "hago mi trabajo día a día y quizá por eso he llegado hasta aquí. El vive en el pueblo, sus ideas políticas estan claras y no le importa de que es comunista.

—Todos tenemos una ideológia definida, pero unos la cuentan y otros no. Yo sigo estando al lado de la misma gente y me considero un hombre progresista. Me cansé de militar por varios motivos.

Víctor y Ana son pareja para todo, pero este verano han preferido trabajar solos "para comprobar que sabemos" (sonríe pícaramente). Tanto él como su mujer han sido criticados por varias personas que les acusan de ser los "niños mimados del socialismo".

"Nadie me ha explicado en qué consiste eso de los "ñiños mimados del socialismo" y me gustaria que de una vez me lo explicarán. Es una tontería porque no aperezco mucho en TV, no tengo especiales contactos con el PSOE. Yo soy más afín a Izquierda Unida".

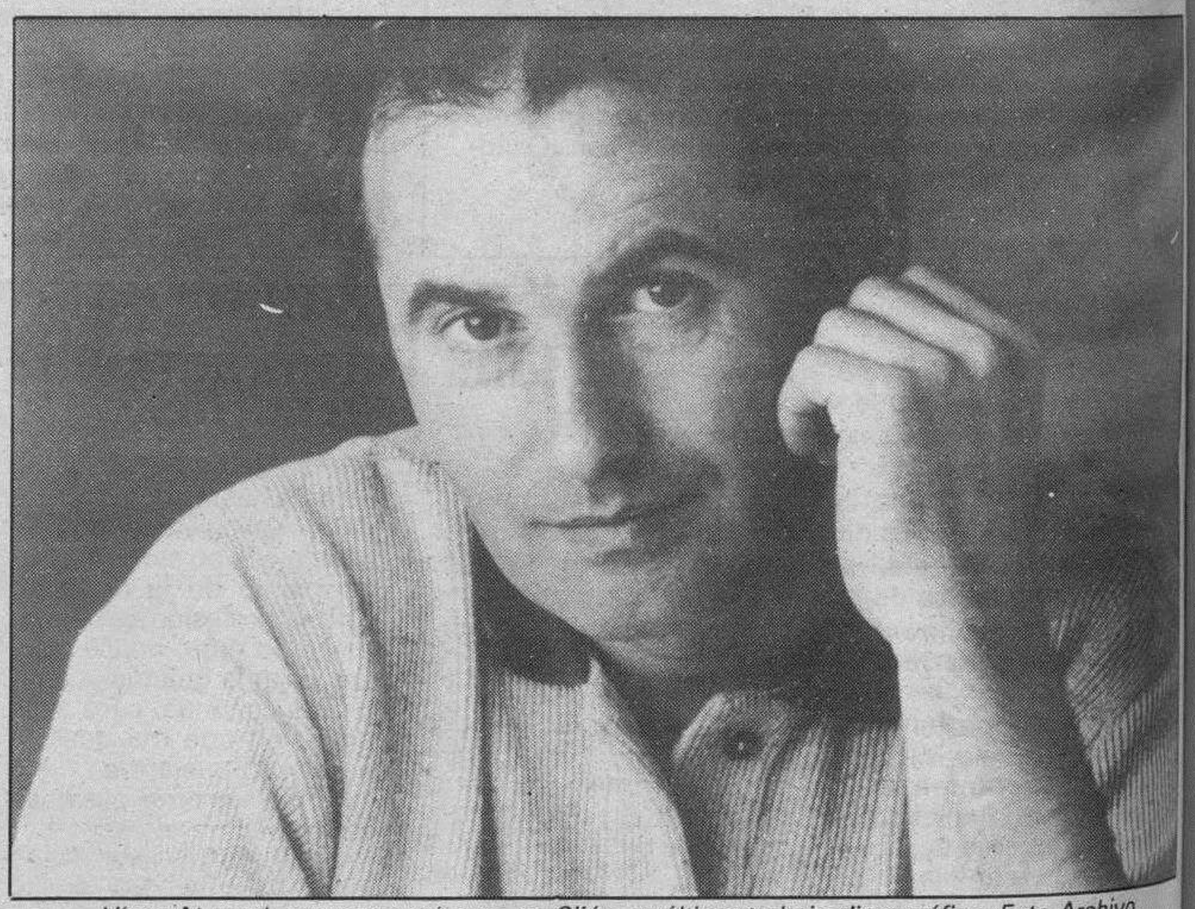

Víctor Manuel, que presentó ayer en Gijón su último trabajo discográfico. Foto Archivo.

Sus canciones son muestra de la sociedad en que vivimos; antes cantaba a los mineros, labradores ahora a los objetores y travestis. La sociedad es su fuente de inspiración, él está en la calle y traslada a sus canciones lo que ve. "La calle es el termómetro social de mis canciones, pero nunca me programo para hacer una canción social o de amor".

"Semprún pasará a la historia como el enterrador del cine español"

Además de cantautor, Víctor Manuel tiene una productora cinematográfica "ION" en la que va a varios proyectos: "El tiempo y el mar" con Fernando Fernán Gomez, que ha sido seleccionada para el Festival de San Sebastian y una serie de seís episodios para TV, "Banda Loca", dirigida también por Fernán Gómez.

"Me da miedo que la gente piense que he dejado de cantar porque me dedico a la producción cinematogáfica. No sería productor de cine si no me dedicara al mundo de la canción".

—Su labor de productor se puede ver afectada por la llamada "Ley Semprún". ¿Cómo ve esta nueva ley para el cine?

—Muy negativa, Semprún pasará a la historia como el enterrador del cine español. El decreto no va a permitir a la gente hacer cine; se ha dicho muchas veces que el productor no corre riesgos y eso es una falacia.

—Entonces, ¿el productor va a sufrir graves consecuencias con esta Ley?

—Desde luego porque se obliga al productor a competir en un mercado destrozado por la piratería audiovisual y con monopolio televisivo hasta ahora.

—Aún así, ¿no cree que este decreto supondrá una mayor calidad en las películas españolas?

—No, en absoluto. Desde ahora sólo podrá hacer cine Mariano Ozores, pero no podrán hacer cine ni Colomo, ni Erice.

M.C.D 2018

Enfermedades de corazón: un peligro para la seguridad vial

Dra. Clasina Kraan

Cada vez resultan más preocupantes las graves consecuencias que se derivan de los accidentes de tráfico. Según un informe aparecido en la revista «Tensión y Pulso», existen tres factores que se deben tener en cuenta en su producción: el camino, el vehículo y el conductor. Estudios llevados a cabo en una universidad norteamericana revelan que el factor humano es la principal causa de los siniestros producidos en las calles y carreteras.

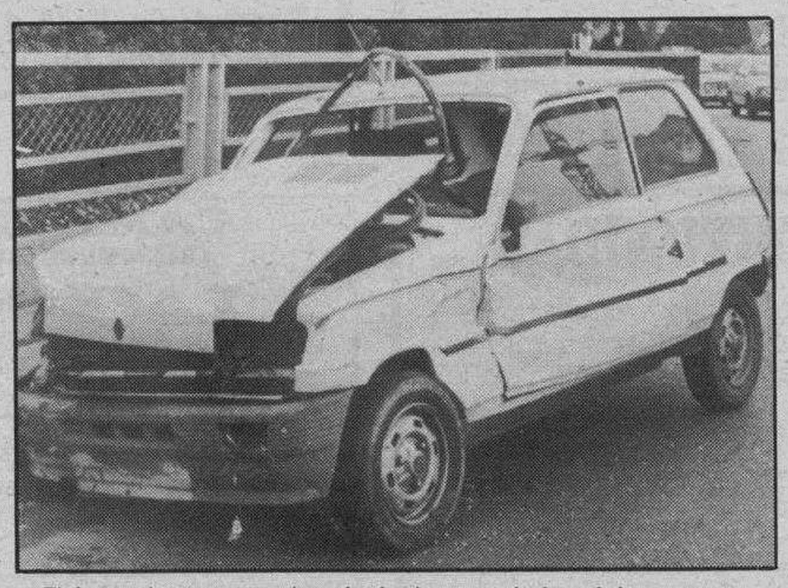

El factor humano es la principal causa de los siniestros producidos en las calles y carreteras.

Los investigadores norteamericanos llegaron a la conclusión de que las enfermedades cardíacas son el principal origen de los accidentes de circulación. Detrás de ellas se oculta la arterioesclerosis, la gran culpable de la cardiopatía isquémica coronaria. Otras causas menos frecuentes, pero que no dejan de tener su importancia, son la diabetes, las enfermedades del sistema nervioso, los trastornos psiquiátricos, las perturbaciones de la visión, la ingestión de drogas y medicamentos, el cansancio y la senilidad. No obstante, el artículo citado refiere que un minucioso estudio llevado a cabo sobre 1.026 conductores que murieron dentro de los primeros quince minutos del accidente —en el que sólo estuvo implicado el conductor del vehículo—, mostró que el 94 por 100 de los siniestros obedecieron a enfermedades cardíacas.

Un peligro público

Las cifras que alcanzan los accidentes de tráfico como causa de invalidez o muerte son preocupantes. Nuestra cultura y las exigencias de la vida moderna exigen al conductor pasar muchas horas del día montado en su automóvil. Este tiempo se alarga sensiblemente en el caso de los conductores profesionales, lo cual acarrea un verdadero peligro para la seguridad vial y para quien conduce su vehículo.

El cansancio, las tensiones laborales y el esfuerzo propio de la conducción pueden sobrecargar el sistema circulatorio y llevar a ataques coronarios agudos. Por fortuna, quienes sufren este tipo de episodios suelen tener suficiente tiempo como para prestarle atención al aviso del dolor, disminuir la marcha del vehículo y llegar a detenerlo antes de perder la consciencia. Por este motivo, tal trastorno no se considera causa suficiente para denegar o anular el carnet de conducir. A pesar de ello, los especialistas recomiendan que las personas que han sufrido un infarto o padecen una angina de pecho inestable se abstengan de conducir dentro de los dos primeros meses de producido el fallo cardíaco.

Otros procesos que se deben evaluar individualmente son los trastornos del ritmo cardíaco. Mientras están en reposo, suelen aparecer en un 15 por 100 de los pacientes con antecedentes de infarto. Esta cifra se eleva a un 24 por 100 si el paciente conduce en medio de un tráfico intenso durante 50 minutos. Si sufre de taquicardia paroxística supraventicular, es un deber de su médico ponerle sobre aviso para que en caso de mareos, visión borrosa o sensación de debilidad, detenga su vehículo lo antes posible. En cuanto a las arritmias ventriculares, el paciente puede conducir pero se le debe aconsejar que se someta a una valoración médica semestral, lo mismo que si padece de un bloqueo aurículoventricular.

Quien padezca de una estrechez de la arteria aorta deberá tener en cuenta que se trata de una enfermedad que durante largo tiempo permanece silenciosa y sin síntomas. Sin embargo, en el momento en que se descompensa, lo cual suele ocurrir con motivo de estados emocionales muy fuertes o por esfuerzos físicos, sobreviene el síncope de modo inesperado. No obstante, la persona que sufre este proceso puede conducir, a condición de que controle su funcionamiento cardiovascular cada seis meses.

Los cuidados y las medidas restrictivas de la conducción en pacientes que sufren de insuficiencia aórtica o mitral dependerán de la gravedad de las lesiones. En cambio, se encontrará absolutamente descalificado para conducir quien padece de insuficiencia cardíaca descompensada, cualquiera que sea la causa.

Los transportes pesados

Un conductor que sufre del corazón y conduce un vehículo público o pesado, como autobuses y camiones, se transforma en un peligro ambulante para sí mismo y para quienes se encuentran en la carretera. Un síncope o un colapso pueden ocasionar gravísimas consecuencias para otros conductores, los peatones o las personas a las cuales transporta. Por este motivo, deberían abstenerse de conducir este tipo de vehículos aquellas personas que padecen de angina de pecho —aunque sea leve—, arritmias e hipertensión acompañada de complicaciones. Tampoco lo deberían hacer quienes padecen de enfermedades valvulares, llevan prótesis que sustituyen las válvulas enfermas, hayan sufrido una operación de las coronarias, sufren de un aneurisma de aorta o llevan un marcapasos.

Por otra parte, los enfermos cardíacos deben recordar una vez más que el alcohol no sólo afecta al cerebro, sino que mata las células musculares del corazón y agrava la arterioesclerosis. No por conocida, debemos dejar de hablar de la acción letal del tabaco sobre las arterias coronarias»; al producir vasoconstricción, reduce su calibre y obstaculiza el riego sanguíneo del corazón. Una dieta equilibrada con un aporte reducido de grasas animales permitirá reducir las tasas de colesterol, base de las lesiones arterioesclerosas. A la hora de que el paciente se plantee un nuevo estilo de vida que le permita alargarla y respetar la ajena, la psicoterapia le resultará de una ayuda de inestimable valor.

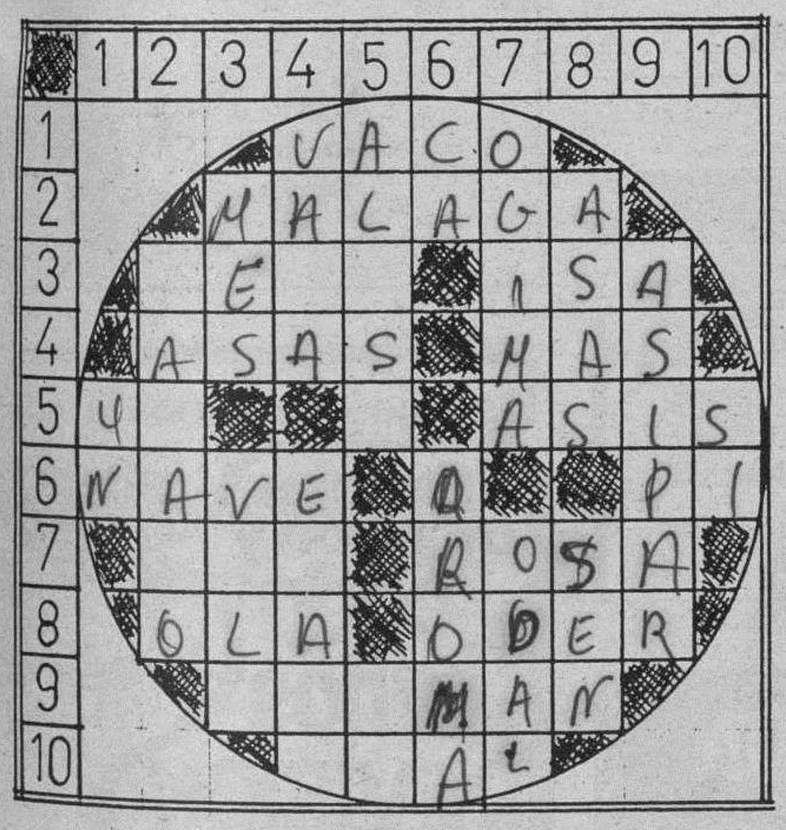

HORIZONTALES.— 1: Dios del vino. 2: Ciudad española. 3: Pedazo de teja o ladrillo para jugar. Aire popular canario. 4: Agarraderas. Cantidad. 5: Antigua ciudad de Sumeria. Vocal. Cuna de San Francisco. 6: Barco. Vocal. Letra griega. 7: Número. Nombre de mujer. 8: Fenómeno atmosférico. Río de Europa central. 9: Natural de cierto país europeo. 10: Sombrero de copa plegable.

VERTICALES.— 1: Número. 2 Defectuoso. 3: Parte del año. Palma de la mano o planta del pie. 4: Título de honor en Turquía. (Al revés) Calidad. 5: Sábalo. Artículo. 6: Interjección. Perfume. 7: (Al revés) Compañero. (Al revés) Remanso profundo de un río. 8: (Al revés) Sesgadura hecha en una prenda de vestir. Moneda japonesa. 9: Terreno inculto. 10: Nota musical.

Solución al anterior:

HORIZONTALES.— 1: Buzo. 2: Cannes. 3: sodl. Sel. 4: alaC. Tal. 5: El. O. Eter. 6: Nido. A. Ge. 7: Dos. Paca. 8: ogE. evaN. 9: Origen. 10: adoS.

VERTICALES.— 1: En. 2: Salido. 3: Col. Dogo. 4: Bada. Osera. 5: Unico. Id. 6: ZN. Apego. 7: Oeste. Aves. 8: Seat. Can. 9: Llegan. 10: Re.

Hechos y figuras

Reclama la corona de Galicia y León

Vicente González Bayón, campesino de la localidad de Sahagún de Campos (León), de 56 años, ha enviado dos escritos al parlamento gallego en los que reclama la corona del antiguo reino de Galicia y León. En los escritos, redactados en letra gótica, Vicente González asegura que el título le fue arrebatado a su familia en 1521, y pretende que su petición se debata en la cámara gallega y que esta le respalde ante el consejo real.

JEROGLIFICO

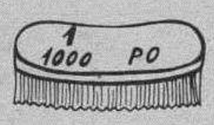

Qué bien se conserva tu mujer...

Solución al anterior:

Sólo sacará tres reales.

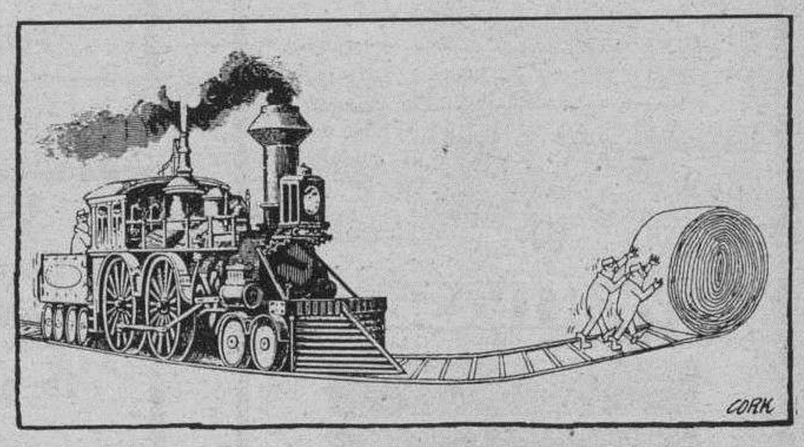

Dibujos con siete errores

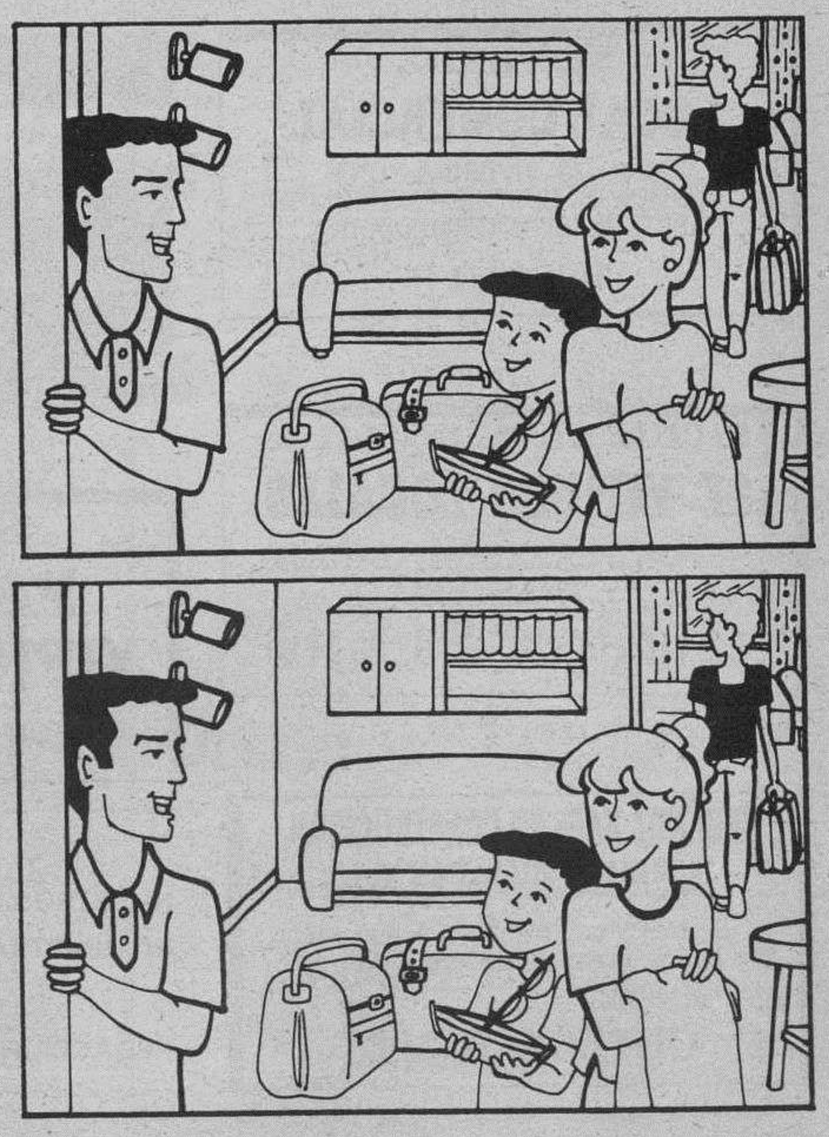

Solución al anterior:

1: Roca. 2: Toalla. 3: Alero del tejado. 4: Rama de árbol. 5: Planta de la montaña. 6: Ventana. 7: Bandera del velero.

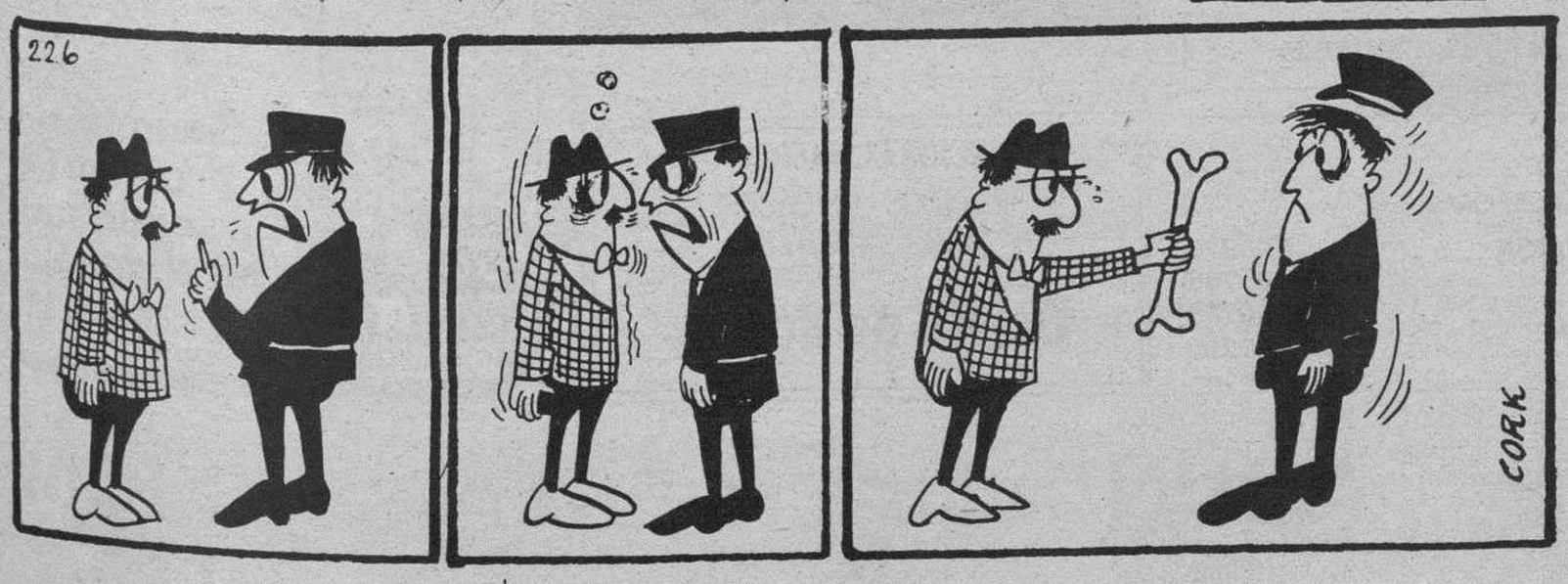

M.C.D 2018

Estos anuncios se reciben en nuestra Administración, San Pedro de Cardeña, 34 y en todas las Agencias de Publicidad.

NOTA.- Deberán tener entrada con 24 horas a su publicación.

Inmobiliaria

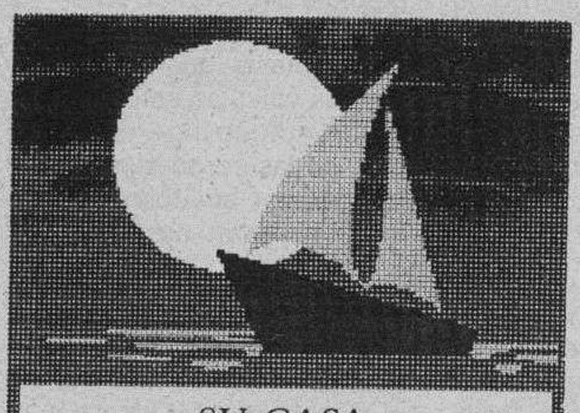

SU CASA
BLANCA Y CALIDA...
a toda "casta"

DESDE 2.480.000
CHALETS adosados con jardín en Urbanización «La Marina» ALICANTE

2.850.000
APARTAMENTOS
en Urbanización «La Siesta» TORREVIEJA

2.990.000
CHALETS adosados con jardín en Urbanización «Oasis», junto a las aguas calientes y tranquilas del «Mar Menor»

5.900.000
CHALETS adosado con jardín y piscina en «Playa Palmeras», entre Torrevieja y el Mar Menor

VIAJE GRATIS HASTA ALICANTE LOS FINES DE SEMANA

masa
EMPRESA DE SU CONFIANZA
PLAZA MAYOR (ENTRADA POR LAIN CALVO, N.º 8-3.º TELEF.: 27-40-51 - BURGOS
C./ LA ESTACION, N.º 41, BAJO - TELEF. 31-45-87 MIRANDA DE EBRO

SE VENDE
LOCAL COMERCIAL
CON O SIN VIVIENDA. ZONA TURISTICA DE BURGOS. FACILIDADES. ABSTENERSE INTERMEDIARIOS
Telf. 26 11 45

EN CALLE VITORIA, CERCA CINES
SE VENDEN LOCALES
APTOS PLAZAS DE GARAJE Y TRASTERO
C/. Vitoria, 23, 4.º B. 26 24 26

SEGUNDA FASE EN CONSTRUCCION, BARRIADA ZURBARAN, G-15
De tres y cuatro habitaciones, salón, dos baños, garaje y trastero.
INFORMESE
ORTEGA, 26 24 26

PARCELA TOMILLARES
EN LA PRIMERA FASE.
1.075 M²
INFORMESE
ORTEGA, 26 24 26

OPORTUNIDAD
Por cambio de negocio, traspaso cafetería, en pleno funcionamimento. Buena zona. Poca renta.
Teléfono 27 29 52

PUB-BURGER
SE TRASPASA. TOTALMENTE INSTALADO. PLENO RENDIMIENTO.
ROA (BURGOS)
Telfs. 54 10 01 — 54 02 78

VENDO
GRANJA PORCINO
Provincia de Burgos
Con molino y vivienda. Autorizada para 580 madres en ciclo cerrado. Actualmente tiene 400 cerdas con su producción. Vallada dentro parcela de 32.000 m².
Telf. 50 25 99

SE VENDEN PISOS
(EN CONSTRUCCION)
ZONA GAMONAL, 3 Y 4 DORMITORIOS, 2 BAÑOS, TRASTERO Y GARAJE
Telfs. 26 24 03 y 26 11 68

VENDO PISO
C/. Virgen del Manzano
4 habitaciones, 2 baños, 2 terrazas, trastero y muchas mejoras.
De particular a particular
23 24 18

Laboral

Los anuncios de esta Sección, demandas y ofertas concretas de trabajo tendrán una bonificación del 20% en su facturación total.

SE NECESITA
PASTELERO OFICIAL DE 1.ª
Telf. 22 85 04, mañanas

NUESTROS TELEFONOS:

ADMINISTRACION	268375
	265768
	266768
REDACCION	267280

CAMARERO-CAMARERA
NECESITA EMPRESA HOSTELERIA
EXPERIENCIA, BUENOS INFORMES
Tardes, de 17,30 a 19,30, calle Santander, número 19, 6.º E

CAMARERO
(BIEN RETRIBUIDO)
Y APRENDIZ
NECESITA
ASADOR LOS TRILLOS
(HOSPITAL DEL REY)
PASAR DE 1 A 5 TARDE

SEÑORA O SEÑORITA
DE 40 A 60 AÑOS
NECESITO
Para compañía de señora de 65 años. Poco trabajo. Buen sueldo. Seguro por nuestra cuenta.
Interesadas más detalles, llamar de lunes a viernes, de 2 a 3, al teléfono 59 16 78 ó 59 00 16

SE NECESITA
SEÑORA O SEÑORITA
PARA CUIDAR SEÑORA INVALIDA. ZONA DE ARANDA DE DUERO. BIEN REMUNERADA
Razón Telf. 50 03 71

SE NECESITA
CHICA EXTERNA
SABIENDO COCINA, RESPONSABLE, BUEN SUELDO
Telf. 27 19 88

Servicios

GIMNASIO SOLANA
• GIMNASIA DE MANTENIMIENTO
• BODY-BUILDING • CULTURISMO
• FITNNES • SAUNA • QUIROMASAJE
C/. Héroes D. Azul, n.º 3 Pral.
Telf. 26 23 66

ATENCION
MUEBLES ELENA
POR REFORMA
LIQUIDACION TOTAL DE EXISTENCIAS
SAN FRANCISCO, N.º 15

ANUNCIOS CLASIFICADOS
RAPIDOS - EFICACES
SORPRENDENTES
Diario de Burgos

Le ayudamos a resolver la instalación o reforma de sus:
- Oficinas
- Despachos
- Estudios
- ...o su negocio...
- ...o su casa

Venga a visitarnos, sin compromiso le aconsejaremos y le haremos un buen presupuesto

Somos especialistas en mobiliario y material de oficina (incluso ordenadores)

TAGRA
Vitoria, 13 - Telfs. 209148-49.

Varios

Mayorista de Carbones
M. ANGEL GONZALEZ
Telf. 26 22 89
- Suministrador de carbón para Burgos y provincia
- Comunidades
- Organismos públicos
- Minoristas
- Calidad, servicio y seriedad

Este espacio vale
1.680 Ptas.
(Incluido IVA)
Diariamente
martes, miércoles, jueves y viernes

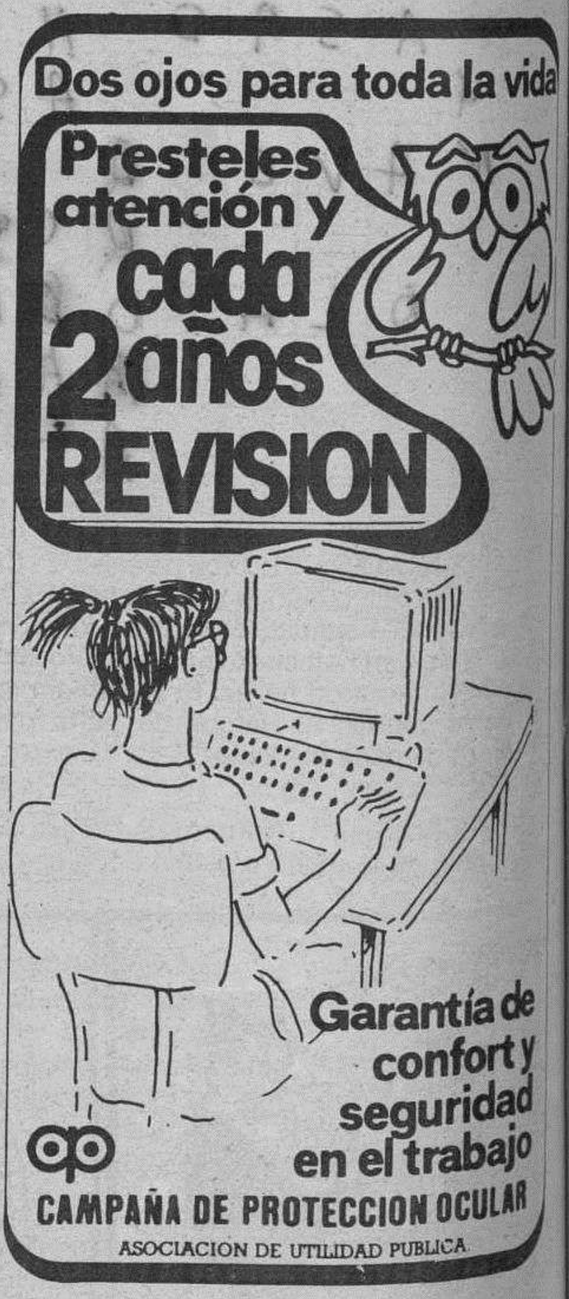

Si quiere anunciarse en esta Sección, diríjase a nuestra Administración, Agencias de Publicidad o al corresponsal de DIARIO DE BURGOS en su localidad.

ANUNCIOS EN ESTA SECCION

M.C.D 2018

Estos anuncios se reciben en nuestra Administración, San Pedro de Cardeña, 34 y en todas las Agencias de Publicidad.

NOTA.- Deberán tener entrada con 24 horas a su publicación.

Alquileres

TORREVIEJA. Alquilo bungalow. Piscina, cerca playa. Septiembre en adelante. ☎ 229165.

APARTAMENTOS: Torrevieja, Benidorm, Gandía, Peñíscola, Salou, Costa Brava. Concepción, 12. 201771.

PEÑISCOLA - Benicarló, alquilamos apartamentos, primera línea playa. ☎ 964-475501, 473961.

PEÑISCOLA- Benicarló, alquilamos apartamentos primera línea playa. ☎ 964-475501 - 473961.

ALQUILO piso en Soportales Antón, completamente restaurado. ☎ 266900 - 209037.

ALQUILO casa de campo, amueblada, para todo el año, hasta 20 kms. de Burgos. ☎ 213464.

ALQUILO piso a estrenar, con garaje y trastero. 234560.

ALQUILO fábrica morcillas, con amplio local. ☎ 268412. Para cualquier actividad.

SE ALQUILA guardería. ☎ 207007.

MUELAS: Urbanización G-9, tres, salón, amueblado de lujo, T.V. color, garaje, trastero, a estrenar. 265251.

MUELAS: Calle Real. Tres, salón, amueblado, terraza.

MUELAS: Avda. Constitución, a estrenar, cuatro, salón, baños, cocina amueblada, garaje, trastero, gas ciudad.

MUELAS: El Carmen, cuatro, salón, baño, servicentral, sin muebles.

POZA: Locales, San Pablo, Federico García Lorca, Cuarteles, Villa Pilar, Vitoria. ☎ 273034.

POZA: Nave Panisa, 366 metros, doblar, oficina. ☎ 273034.

SANTOS. Alquilo local Parque Avenidas, 210 m.². acondicionado. 275142.

SANTOS. Alquilo local Carrero Blanco, acondicionado. 275142.

SANTOS. Oficina calle Vitoria (principio), 25 m.². 275142.

SANTOS. Pablo Casals, alquilo local 45 m.². Renta 30.000. ☎ 275142.

SANTOS. Alquilo naves distintas superficies, primera línea Ctra. Madrid.

MARCOS Plaza Mayor, seminuevo, amueblado lujo, apartamento una, salón. 273252.

SE ALQUILA pequeña nave, propia para pequeña industria o almacén. Informes ☎ 205424.

MUÑOZ. Locales céntricos, 47, 70, 80, 90, 150. Cualquier negocio. Laín Calvo, 20. 274382.

MUÑOZ. Locales mejores zonas comerciales Gamonal. Laín Calvo, 20. 274382 - 274724.

GIL-MERINO. Se alquilan pisos desde 35.000 ptas. con o sin muebles. 274865. Calle Santander, 3 1° D.

GIL-MERINO Se alquila bar, renta mínima. Ideal primer negocio. 274865. Calle Santander, 3 - 1° D.

DELAFUENTE. Magnífico local 116 metros, esquina. Nueva construcción. Ctra. Poza.

DELAFUENTE. Local nuevo, 90 metros. Calle Covarrubias. Fachada General Mola.

HERRERIA: Alquilo pisos y apartamentos con o sin muebles. 201460.

HERRERIA: Alquilos locales negocios vacíos o instalados, diversas zonas.

HERRERIA: San Francisco: local 55 m.². Vacío, muy económico.

SE ALQUILA bar. ☎ 231740. Horas: 2,30 a 5 y 9,30 a 12.

ALQUILO piso amueblado, 5 habitaciones. ☎ 260629.

ALQUILO local, acondicionado. 80 metros cuadrados. Plaza Vena, bajo Cámara Provincial Agraria. ☎ : 231337.

PRIGO. San Francisco, cuatro dormitorios, salón, baño, aseo, ascensor, terrazas. 8.731.

MAGDA González. Santiago. 30 metros. Ideal cualquier negocio. Mucha fachada.

MAGDA González. Vitoria. Ideal para confitería. Zona de colegios.

MAGDA González. Romanceros. Tres, salón, cocina, baño. Exterior. Sin amueblar.

OFERTA. Peñíscola, apartamentos desde 2.400 y 1.200 pesetas día. ☎ 964-475478.

SALOU. Alquilo piso cerca playa. Septiembre en adelante. ☎ 229165.

ALQUILO piso amueblado, Padre Silverio, número 4,2° D. Abstenerse estudiantes. ☎ 209874, de 3,30 a 5,30.

SE ALQUILA piso céntrico, amueblado. ☎ 206822.

CONSULTORIO 75 m.². Gamonal, con servicios, exterior, alquiler ideal médico - dentista. Abstenerse agencias. Maite. 218175.

ALQUILO piso amueblado, céntrico, servicios centrales, 65.000.- Ptas. ☎ 201260, mañanas.

AVENIDA Sanjurjo, amueblado, TV. grande, sol, exterior, terrazas, económico. 264263.

ALQUILO piso amueblado, señoritas o funcionarios, calefacción y teléfono. ☎ 207311.

ALQUILO piso amueblado. 4, salón, Plaza del Rey. Llamar 272220.

ALQUILO casa planta baja, en Condesa Mencia, 27. ☎ 211974.

NECESITO alquilar casa campo, amueblada, para todo el año, hasta 20 kms. de Burgos. ☎ 213464.

ALQUILO nave de 324 m.². en Gamonal, con servicios. ☎ 207087.

ALQUILO apartamento nuevo. Calle Calzadas, 31-2°-B, de 5,30 a 8 tarde.

ALQUILO piso reconstruido, propio para despachos y vivienda. Soportales Antón. 266900, 209037.

Automóviles y accesorios

ALQUILER sin conductor. Coches nuevos, todas las marcas. «Servi-Auto», Sanjurjo, 9. ☎ 222715.

AUTOMOVILES Pedrosa. Compra venta de toda clase de automóviles. Stock mínimo, ciento cincuenta vehículos para que usted pueda elegir. Garantizados. Facilidades hasta 24 meses. ☎ 227707 y 227767.

V. LOPEZ vehículos ocasión, garantizados, facilidades de pago. Pisones, 40. ☎ 209667.

EXCEPCIONALES coches usados de 1 a 3 años, vende como siempre Ducar. Automóviles de verdadera ocasión. Plena garantía. Arzobispo de Castro. Facilidades de pago.

AUTOMOVILES Gamonal: Super 5 turbo, muy equipado. R-11 TXE. R-18 GTD. Málaga GLX 1-5. Corsa. Fiestas. R-5. Ford Escor. Orión 1.6i. R-4 F-6. Ascona 1.8i y varios modelos más. Sin entrada, garantizados. Pedro Alfaro, 2. ☎ 223814.

AGRILAN especialidad en recambios Land-Rover y agrícolas. Calle Madrid, 60. ☎ 201360.

PARTICULAR vendo Seat 127. ☎ 225325.

VENDO Renault 21 TXE, año 87. 46.000 kilómetros. Ruera Sport. ☎ 224250.

SE VENDE camión Pegaso super Comet, BU-7651-A. Seminuevo. 2 cintas transportadoras 8 metros y 7 metros. ☎ 218563 Burgos.

VENDO Seat 127 CL, BU-F. ☎ 218432.

VENDO Volvo 343 GLS, motor 2.000. 650.000.- Ptas. 219626.

SE VENDE Ducati Forza 350. 80.000.- Ptas. ☎ 270076.

AUTOMOVILES Varona. Vehículos de ocasión, seminuevos, garantizados, sin entrada, hasta 60 meses. No malvenda su vehículo, puede valer mucho más, pago al contado. Calle Madrid, 17.

Colocaciones

Los anuncios de esta Sección, demandas y ofertas concretas de trabajo tendrán una bonificación del 20 % en su facturación total.

SE OFRECE persona con furgón para reparto, portes, etc. ☎ 269764, horas 9 a 16.

SE NECESITA cocinero con experiencia. Interesados llamar ☎ 265267, 205982.

NECESITAMOS personal, toda España, trabajo casero manual, ratos libres. Pida información. Apartado 330 Córdoba.

CONDUCTOR con experiencia de trayler, se necesita. ☎ 265016.

SE NECESITA conductor para hormigonera, con experiencia. Informes: Hormigones Pioner. Castañares.

DEPENDIENTA se necesita, responsable, simpática. Buenas condiciones. De 8,30 a 9,30 tarde, Hotel Rice. Atenderá Sra. Escuder.

SE NECESITA chica para cuidar niños, sólo mañanas. ☎ 214777. Llamar por la tarde.

BUSCO barman camarero, profesional, trabajo en Logroño, capital. ☎ 941-227738.

SE NECESITA chica zona Castellana. ☎ 269055.

CHICA interna o externa, con informes. Tardes libres. Avda. Cid, 10 - 2° Drcha.

BUSCO chica con informes. Buen sueldo. Llamar de 5 a 8 tarde. ☎ 268737.

SE NECESITA oficial mecánico, para taller reparación de vehículos. Trinas, n° 10-1°-Izda.

SE NECESITA conductor con experiencia para trailer y conductor con experiencia para 3 ejes. ☎ 262868.

SE NECESITA chica con algo de experiencia para comedor. Informes Mesón Burgos. Calle Sombrerería, 8.

MUJER, gana dinero vendiendo lencería y joyas. Garantía total, buenos beneficios. Llamar ☎ 91-5221774, horas oficina.

EMPRESA precisa aprendiz empleado mantenimiento. Requisitos: Edad 16-17. Presentarse Calle Vitoria, 23-1°-B, 10-14; 16,30-20.

NECESITO pastor para ganado lanar. Informes ☎ 551350.

SE NECESITAN aprendizas-es para mostrador de bar. Imprescindible buenos informes. ☎ 228369.

MATRIMONIO con niño necesita empleada hogar sabiendo cocina. Llamar tardes ☎ 218496.

SE NECESITA señora interna, mayor de 40 años, para atender matrimonio. Hay asistenta. ☎ 264456.

PRECISO empleada de hogar, horario 7,45 a 5 tarde. Llamar 235982, de 4,30 a 6,30.

NECESITO empleada hogar, externa, sabiendo cocina. Vitoria, 31 - 2°. ☎ 202492.

NECESITO chica interna para matrimonio, con informes, mayor de 20 años, tardes horas libres, excelente sueldo. ☎ 206543, de 10 a 2 y 5 a 8.

SE NECESITA empleada de hogar responsable, de 8,30 a 6. Buen sueldo. Alférez Provisional, 6 8° C. ☎ 219841.

NECESITO chica sabiendo cocina, de 11,30 a 6,30. ☎ 209222. Calle Cervantes, 7.

SE NECESITA chica, mañanas. Zona Diario de Burgos. ☎ 264742.

NECESITO chica de 8 mañana a 8 tarde. ☎ 274216.

SEÑORITAS se precisan en Santander, para club alto standing, elevadísimos ingresos. Excelente clientela. Llamar al ☎ particular 942-277718.

SE NECESITA chica de 8,30 a 4,30. Con informes. ☎ 230928. Tardes.

NECESITO señora dos días semana, dos horas. Llamar de 11 a 1. ☎ 228509.

SE NECESITA asistenta fija, de 9 a 5 tarde, mayor de 23 años. ☎ 201904. Horas oficina.

AYUDANTE de cocina (y un poco de todo), con carnet de conducir. Necesita Asador Los Trillos. Hospital del Rey.

NECESITO chica, buen sueldo. ☎ 270111.

SE NECESITAN camareros profesionales. Razón cafetería Residencia Sanitaria, de 7 a 8.

SEÑORA para restaurante cerca de Burgos, sabiendo cocina y ayudante mostrador. ☎ 451060.

NECESITO chica para cuidar niños. ☎ 210029.

NECESITO empleada de hogar interna, mayor de 20 años, con informes. Buen sueldo. Zona Castellana. Fines de semana libres.

SE OFRECE chica para trabajar por horas o por turnos. Llamar 10 a 5, 215878, preguntar por Ana.

NECESITO chica de 9,30 a 3. ☎ 207617.

SE NECESITA chica interna. Trato familiar. Llamar de 5 a 8 de la tarde, al 274578.

SE PRECISA personal temporada Otoño: Fregadoras, limpiadoras, comedor. Escrbir: Hotel del Balneario Arnedillo. La Rioja.

SE NECESITA chica o señora, con informes. Llamar 203588, de 4,30 a 6,30.

SE NECESITAN aprendices. Barnizados Ubierna. Polígono Industrial de Villalbilla. ☎ 264751.

SE NECESITA empleada de hogar externa. ☎ 263603, llamar de 15,30 a 18 y 22 horas en adelante.

SE NECESITA chica de 9 a 4, sabiendo cocina. Inútil sin informes. ☎ 266669.

SE NECESITA asistenta de 10 a 1 y de 4 a 6. Calzadas, n° 5-4°-C.

DEPENDIENTE para cafetería. Bien retribuido. Llamar 206054, 3 a 5 tarde.

SE NECESITA chica. Interesadas llamar al 224414, tarde.

SE NECESITA chica mañanas. Llamar ☎ 237069.

¡ATENCION! ¡Urgente! Necesito asistenta entre 28 y 45 años. Carnet de conducir. Coche propio. Para finca en Burgos. Srta. Yolanda. ☎ 269875, mañanas.

SE NECESITA chica, casa céntrica, por las mañanas, fines de semana libres. ☎ 264300, a partir 6 tarde.

SE NECESTA chica mañanas, con informes. ☎ 203249.

SE NECESITA chica externa, de 8 a 3,30. ☎ 216463.

SE NECESITA chica, matrimonio y niño. ☎ 267519.

SE NECESITA chica. Presentarse de 2,30 a 3,30 y de 9 en adelante en Calle Pasaje del Mercado, 2-2°-B.

SE NECESITA asistenta por horas, dos días en semana, de 10 a 2. Llamar ☎ 214577, de 4 a 6.

SE NECESITA señora de 8,45 a 3,30, de lunes a sábado, sueldo 35.000.- Llamar al 229012, mañanas.

NECESITO chica externa, con experiencia e informes, buen sueldo, Seguridad Social. ☎ 204483.

SE NECESITA empleada de hogar. ☎ 214716.

NECESITO persona para labores caseras. De 8,15 a 14 horas. Llamar noches, 221750. (Ext. 203).

NECESITO chica de 16a 20 años, como aprendiza de cocina o comedor, buen sueldo. 441041.

NECESITO aprendiz de mostrador, 16 a 20 años, horario mañanas. 441041.

SE NECESITA chica, horario de 8 a 6,30. ☎ 219225.

Compras y ventas

ORO, joyas, compro. Pago bien. Arco del Pilar, 4 - 1°.

QUIERE U cercar? Disponemos de toda clase de materiales para cerramientos, postes, mallas, alambre-espino, portones, bastidores, etc. Cercados Reques. Fuentemilanos. ☎ 911-485176. Segovia.

COMPRO oro, plata, joyas, monedas, antigüedades. Vitoria, 17 despacho 505. ☎ 204167 Burgos.

COMPRO oro, plata, hoyas, monedas, antigüedades. Vitoria, 17. Despacho 505. ☎ 204167. Burgos.

INTERESANTE conocer nuevos modelos motosierras Stihl, número uno en el mundo. Véalas en Suministros Sáinz.

VENDO cachorros Pastor Aleman, hembra Mastin 4 meses. ☎ 987-314159.

SE VENDEN motores, reductores, cintas transportadoras, tanques para agua, gasoleo, etc. ventiladores industriales de varias capacidades, todo de segunda mano, a buen precio. ☎ 262362.

VENDO calentador de gas, cocina mixta, armarios de cocina, alfombra de salón. ☎ 208066.

VENDO dos chaquetones de piel, un abrigo de nutria, una chaqueta de cuero, todo en buen uso. ☎ 205702 y 263788.

Enseñanza

INLINGUA Idiomas. Cursos de varano. Una o dos horas diarias. Plaza Alonso Martínez, 8. ☎ 206851 - 206829.

INGLES Express. Curso 89-90. Matrícula abierta. Calle Alférez Provisional, 6-1°-D. ☎ 234180.

INGLES Express. Comienzo curso 2 de Octubre. ☎ 234180.

HATHA - Yoga. Infórmate de 7 a 9 tardes, Calle Miranda, n° 14-2°.

INSTITUCION de Enseñanza, precisa profesores E.G.B., B.U.P. C.O.U. Inglés, Francés, Alemán, Mecanografía, Informática, contabilidad, Dibujo Artístico, Técnico, Solfeo, guitarra, danza clásica, contemporanea, gimnasia, aerobic, manualidades, corte y confección. Enviar datos, carta manuscrita, curriculum. Sr. Gómez. Calle Lavaderos, 91. 09007-Burgos.

Financieras

PRESTAMOS hipotecarios. Levantamos embargos, cargas. Máxima rapidez, discreción. 983-397992.

CALFIBAN hipotecas en todas España desde 13%. Contestación en el acto, descuento de papel y tramitación de anulación R.A.I. 985-217397.

CONCEDEMOS créditos. Cancelamos hipotecas. Levantamos embargos. 988-743205 91-2765274.

CREDITOS, Hipotecas, financiaciones. Cancelamos embargos, rapidez. Largo plazo. Mañanas: 210105.

Fincas

COSTA del Sol. Torremolinos, vendo dos estudios, precio total 1.800.000. apartamento grande de 80 metros. Precio 4.500.000. Facilidades. Otros: 2.500.000. ☎ 988-725310.

VENDO o traspaso hostal restaurante, carretera Burgos Portugal km. 103. 19 habitaciones, comedor 120 personas, aparcamiento. Económico. Facilidades. ☎ 983-290282 y 580429. Valladolid.

PARTICULAR vendo piso, zona Vadillos. ☎ 232630. Abstenerse agencias.

BERNARDAS negocio hostelería, pleno funcionamiento. ☎ 263553, de Lunes a Viernes, de 5 a 8 tarde.

GIL-MERINO. Agencia de la Propiedad Inmobiliaria. Venta y alquiler pisos y locales. Calle Santander, 3 1° D. ☎ 274865.

COMPRO piso pequeño, económico, céntrico. ☎ 209097.

VENDO piso Parque Europa. Llamar 3 a 4. ☎ 266750.

VENDO local 2 plantas. Paseo de La Isla, número 10. ☎ 209425.

VENDO piso, zona San Pedro Cardeña. ☎ 261073.

VENDO. Legión Española. Cuatro, salón, baño, trastero, plaza garaje. ☎ 269105.

URGE vender: Calle Vitoria (frente Hacienda), tres, salón, cocina equipada, baño, gas natural. Reformado, exterior, soleado, buena altura. 16.000.000.- Llamar a partir 3 tarde, ☎ 200169.

VENDO piso General Mola, tres habitaciones, salón, cocina, servicios. ☎ 207087.

ALQUILO nave de 324 m.². en Gamonal, con servicios. ☎ 207087.

JESUS Melón Avda. Casa Vega: Tres, salón, cocina, baño. Económico.

JESUS Melón Agente de la Propiedad. Fco. Grandmontagne, 5 - 1° G. ☎ 231474.

JESUS Melón Vitoria: Dos pisos, buena altura, económicos. Gastos mínimos.

JESUS Melón San Juan Ortega: Tres, salón, cocina, baño. Económico. 231474.

JESUS Melón Pablo Casals: tres, salón, cocina, baño. Plaza garaje.

JESUS Melón Camino Casa Vega: dos, salón. Exterior, económico. 231474.

JESUS Melón Bda. Juan XXIII: Dos pisos, distintas alturas, económicos.

JESUS Melón Fco Grandmontagne: Dos pisos, tres, cuatro dormitorios, oportunidad.

JESUS Melón Bda. Inmaculada: Tres, salón, cocina, baño. Exterior. Económico.

JESUS Melón amplia plaza garaje. Avda. Reyes Católicos esquina Soria.

JESUS Melón Morco: Construcción tres, salón, cocina, dos baños.

MUELAS: Agencia de la Propiedad Inmobiliaria. Calle San Pablo, número 24 - 1° Izda. ☎ 265251.

MUELAS: Fabuloso piso de lujo, 137 metros, San Pedro Cardeña, cuatro, salón, hall, salita, baños y cocina mármol. Totalmente exterior, dos plazas de garaje y dos trasteros. ☎ 265251.

MUELAS: Muy económico, Alhóndiga, tres, salón.

- La imagen es fugaz
- La palabra muere rápidamente
- Lo impreso permanece

Confíe sus anuncios a

Diario de Burgos,

Periódico de mayor difusión en Burgos y Provincia

Si quiere anunciarse en esta Sección, diríjase a nuestra Administración, Agencias de Publicidad o al corresponsal de DIARIO DE BURGOS en su localidad.

ANUNCIOS EN ESTA SECCION

M.C.D 2018

Fincas

OCASION vendo económico piso céntrico, tres y salón. Mínimos gastos comunidad. Gas ciudad, etc. ☎ 208620 - 273790.

MUELAS: Fco. Salinas. Casa planta y piso, cuatro, salón, calefacción carbón, cochera, jardín muy económico.

MUELAS: Zona Romanceros, tres, salón, gas ventana, individual carbón, trastero, interesante precio.

MUELAS: Apartamento, calle Pozo Seco, junto a Catedral, habitación, salón, cocina amueblada, baño. ☎ 265251.

MUELAS: Entreplanta, uso comercial, Gamonal. Buenas condiciones.

MUELAS: Local 45 metros, Barriada San Cristóbal, instalado para pescadería, mucha clientela.

MUELAS: local comercial y terreno construible, 30 kms. de Burgos.

MUELAS: Negocio rentable, zona Santa Agueda.

POZA: Barrantes, 2, salón, cocina, baño, económico. ☎ 273034.

POZA: Construcción, todas las zonas, facilidades. ☎ 273034.

POZA: Muy céntrico, 90 metros, 3, salón, cocina y baño, servicentrales. ☎ 273034.

SANTOS. Extraordinario piso Villa Pilar, 9°, 150 metros, cinco, salón,garajes, trastero. Julio Saez Hoya, 8.

SANTOS. Piso lujo residencial, 180 metros, conservación y decoración inmejorables.

SANTOS. Parcela 5.100 metros, con licencia una sola vivienda, 10 minutos Ctra. Santander.

SANTOS. Casa de pueblo, Villagonzalo, reformada. Barata. 275142.

SANTOS. Hermanos Machado, a estrenar, cuatro, salón, baños, garaje, trastero.

SANTOS. Rivalamora, dos, salón, exterior. Arreglado. 275142.

SANTOS. San Francisco 4°, tres, salón, contraventanas. 275142.

SANTOS. Piso barato 1.600.000 entrada, dos, salón. Casillas. 275142.

SANTOS. Vendo alquilo local calle Lavaderos, 60 m.². Fachada. 275142.

SANTOS. Calle Vitoria (Gamonal), local 90 metros, totalmente instalado. 275142.

SANTOS. Santibáñez Zarzaguda casa dos plantas. 275142.

SANTOS. Apartamento a estrenar Gamonal, dos, salón, garaje, trastero. 275142.

SANTOS. Alfareros 4°, cuatro, salón, dos baños, garaje, servicentrales. 275142.

MARCOS. Agencia Inmobiliaria. Travesía Mercado, número 2 (Hondillo). 273252.

MARCOS Reyes Católicos, pescadería, totalmente acondicionada, 40 metros doblados.

MARCOS Salas, local 50 metros mas setenta sótano, once fachada.

MARCOS Camino Mirabueno, fabuloso chalet. Terreno, chimenea francesa, dos plantas.

MARCOS General Vigón, cuarto, seminuevo, cuatro, salón, dos baños, garaje.

MARCOS Aparicio y Ruiz 200 metros, cinco, salón, centralizado. Garaje.

MARCOS Eladio Perlado, cuarto, centralizado, cuatro, salón, dos baños, garaje.

MARCOS Avenida Constitución, construcción, tres, salón, dos baños, garaje, trastero.

MARCOS Trinidad, segundo, apartamento, estudio, totalmente reformado. Ideal profesionales.

MARCOS Madrid. Primeros números, local 45 metros, doblado, muy comercial.

MARCOS Camino Polvorín, muy reformado, buena altura. Tres, salón, individualizado.

MARCOS Piso céntrico, inmejorable altura, centralizado, tres, salón, ascensor, moderno.

MARCOS Barriada Inmaculada, casa unifamiliar, planta piso, patio edificable.

MARCOS Merced, semi-esquina Plaza Vega. Apartamento lujo, una, salón, buena altura.

MARCOS Barriada Inmaculada, tres, salón, reformar, soleado, entrada 1.500.000.

MARCOS Avenida Eladio Perlado, entreplanta independiente, 130 metros, totalmente acondicionada.

MARCOS Alfareros cuatro, salón, dos baños, garaje, trastero. Inmejorable altura.

MARCOS Trinidad, tres, salón, totalmente exterior, muy reformado, gas natural.

INMOBILIARIA Gamonal. Pisos, locales, traspasos, alquileres. Vitoria, 175 - 1° F. 218659.

INMOBILIARIA Gamonal. Calle Madrid, piso amplio, ideal reformar. 6.800.000.

INMOBILIARIA Gamonal. Esteban Saez Alvarado. Exterior, tres, salón, cocina, baño, aseo, garaje, trastero. 11.000.000.

INMOBILIARIA Gamonal. Ctra. Poza, Tres, salón, exterior, gas.

ORTEGA: Avenida Vena, tres, salón, dos baños, garaje, centralizado, muy arreglado. Calle Vitoria, 23 - 4°. ☎ 262426.

ORTEGA: Regino Saez Maza, cuatro, salón, dos baños, garaje, trastero, centralizado.

ORTEGA: Bartolomé Ordóñez, cuatro, salón, dos baños, garaje, trastero, individual gas, nuevo.

ORTEGA: Parque San Francisco, tres, salón, acometida de gas, despensa, económico.

ORTEGA: Paseo Pisones, tres, salón, dos baños, exterior, garaje, trastero.

ORTEGA: San Pedro Cardeña, dos, salon, ático, calefacción central, garaje.

ORTEGA: Avda. Constitución, construcción apartamentos, individual gas, garaje, trastero. 262426.

ORTEGA: Cafetería céntrica, 110 m.². total, nueva instalación funcionamiento. 262426.

ORTEGA: Local Federico García Lorca, 86 m.². fachada 8 metros. 262426.

MUÑOZ. Inversionistas. Gran oportunidad. Local céntrico 800 metros. Laín Calvo, 20. ☎ 274382.

MUÑOZ. Extraordinarios pisos. Céntricos, amplísimos. Laín Calvo, 20. 274382.

MUÑOZ. Casas antiguas. Solar céntrico. Laín Calvo, 20. 274724.

MUÑOZ. Viviendas unifamiliares. Jardín, garaje, parcelas. 274724.

MUÑOZ. Nueva construcción. Viviendas. Apartamentos. Duplex. Próxima entrega. Laín Calvo. 204724.

SU VIVIENDA. Locales, venta-alquiler, en fincas Muñoz: Facilidad en gestión. Laín Calvo, 20 - 2°. 274382 - 274724.

GIL-MERINO Céntrico, cuatro habitaciones, dos baños, terraza. 274865. Calle Santander, 3 - 1° D.

GIL-MERINO. Santa Clara, tres, salón, centrales. 274865. Calle Santander, 3 - 1° D.

GIL-MERINO. San Bruno, tres y salón. 274865. Calle Santander, 3 - 1° D.

GIL-MERINO. Calle La Puebla. Dos y salón. Económico. 274865. Calle Santander, 3 - 1° D.

GIL-MERINO. Se vende piso zona Gamonal, buen precio. 274865. Calle Santander, 3 - 1° D.

DELAFUENTE. Piso tres, salon, trastero, soleado, Santa Clara. Calle San Pablo, 12 - C. 265142.

DELAFUENTE. Casa reformada Francisco Salinas, dos plantas, baño, aseo, patio 40 metros. 265142.

DELAFUENTE. Piso cuatro, salón, 80 metros terraza, vistas. Soleado. Avenida Constitución.

DELAFUENTE. Piso estrenar, alto, tres, salón, baño, aseo, garaje, trastero, Avenida Constitución.

DELAFUENTE. Apartamento estrenar, dos, salón, garaje, trastero, alto. Madrid-Pisones.

DELAFUENTE Apartamento estrenar, habitación, salón, cocina amueblada. Cardenal Segura. 265142.

DELAFUENTE. Piso reformadísimo, cuatro, salón, buenos muebles, 300 comunidad. San Juan.

DELAFUENTE. Piso tres, salón, buen estado, soleado. Calle Salas. 1.000 comunidad.

DELAFUENTE. Piso reformado, tres, salón, gas, garaje, trastero, 500 comunidad. Parque San Francisco.

DELAFUENTE Magnífico piso 206 metros, soleado, individual. Calle San Pablo. Ideal profesionales.

DELAFUENTE. Vivienda lujo calle Madrid, soleado, cinco, salón, dos baños, garaje.

DELAFUENTE lonja reformada funcionando, 206 metros. Zona Comercial. Eladio Perlado.

DELAFUENTE. Bar 35 metros mas entreplanta, instalado. Zona San Bruno.

DELAFUENTE. Casa 85 metros, 900 terreno, próxima rio Arlanzón. San Medel. Barata.

DELAFUENTE. Local 372 metros, puerta grande, cancela, agua, luz. Alfareros.

DELAFUENTE local 291 metros, 320 sótano. Doblable, dos calles. Vigón.

HERRERIA: Agencia Propiedad Inmobiliaria. San Lesmes, 18 1° Drcha. 201460.

HERRERIA: Junto Catedral: cuatro, salón, cocina, dos baños, trastero, nueva construcción.

HERRERIA: Romanceros: cuatro, salón, cocina, baño, trastero, despensa.

HERRERIA: Avda. Constitución, estrenar, dos, salón, cocina, baño, garaje, trastero.

HERRERIA: Frente Torres Gamonal: estrenar, dos, salón, cocina, baño, trastero.

HERRERIA: Calzadas: estrenar, tres, salón, cocina, baño, calefacción individual.

HERRERIA: Frente Plastimetal: estrenar, tres, salón, cocina, baño, aseo, trastero.

HERRERIA: Cervantes: tres, salón, cocina, baño, trastero, calefacción individual.

HERRERIA: Calle Madrid: tres, salón, cocina, baño, terraza, gas ciudad.

HERRERIA: Carretera Poza: Tres, salón, cocina, baño, terraza grande, exterior.

HERRERIA: San Cristóbal. Dos, salón, cocina, baño, bodega, terraza, amueblado.

HERRERIA: Pozo Seco: habitación, salón, cocina, baño. Exterior.

HERRERIA: urge venta piso pequeño, 2.300.000. ☎ 201460.

HERRERIA: Próximo Burgos: chalet planta y piso: 3.150 m.². terreno, piscina, pista tenis.

HERRERIA: Venta locales y entreplantas: vacíos e instalados.

BAR bodega vendo, mucha clientela. ☎ 210713 230032.

VENDO piso económico. Calle San Juan de Ortega, 11 - 1° A.

PRIGO: Moneda, 13. Plaza Vega, 36. Vitoria, 184. ☎ 269875.

PRIGO. San Joaquín. Dos, salón, ideal parejas. Infórmese. 10.490.

PRIGO. Sanz Pastor. Cuatro, salón, cocina, dos baños. Garaje. 10.461.

PRIGO. Avda. Cid. Dos, salón, cocina, baño, terrazas. Servicentrales. 10.194.

PRIGO. Alfareros. Apartamento. Dos, salón, mínimos gastos. Muy soleado. 10.190.

PRIGO. Melchor Prieto. Cuatro dormitorios, exterior, calefacción central. 10.187.

PRIGO. Santa Agueda. Cinco, salón, cocina, dos baños. Exterior. 10.143.

PRIGO. Madrid. Local de 20 m.². Excelente situación. Apresúrese. 10.070.

PRIGO. Barriada Moisés. Tres, salón, contraventanas, cocina amueblada. Terraza. 10.019.

PRIGO. Tres dormitorios, salón, cocina, calefacción individual, contraventanas. Semiamueblado. 9.969.

PRIGO. Santa Clara. Una, salón, exterior. Inmejorable zona. Infórmese. 9.301.

PRIGO. Compostela. Tres, salón, cocina amueblada, baño, gas natural. 9.181.

PRIGO. Barriada Inmaculada. Tres, cocina amueblada alicatada. Exterior, soleado. 9.031.

PRIGO. Concepción. Planta, sótano, totalmente instalado. Agua, luz, aseo. 8.984.

PRIGO. Torres Sindicatos. Tres dormitorios, salón, dos baños, parquet. 8.915.

MAGDA González. Agente Propiedad Inmobiliaria. Santander, 6 bajo. ☎ 263954.

MAGDA González. Merced. Reciente construcción. Tres, salón, orientación Sur.

MAGDA González. Construcciones. Pisos en Fuentecillas, Barriada Illera, Gamonal, Madrid.

MAGDA González. Morco. A estrenar, tres, salón, cocina, baño. Exterior.

MAGDA González. Santa Clara. Tres, salón, cocina, baño. Totalmente exterior.

MAGDA González. Otamendi. Tres dormitorios, salón, cocina amueblada, calefacción individual.

MAGDA González. Conde Don Sancho. apartamento totalmente reformado. Zona céntrica.

MAGDA González. Burgense. Tres, salón, cocina, baño. Reformado. Orientación Sur.

MAGDA González. Lavaderos. Reciente construcción. Tres, salón, cocina, baños.

MAGDA González. San Cristóbal. Pisos y apartamentos reformados. Varios precios.

MAGDA González. Parque San Francisco. Tres, salón, cocina. Zona céntrica.

MAGDA González. Paseo Isla. Totalmente exterior. Reformado. Cocina amueblada, electrodomésticos.

MAGDA González. Plaza Vega. Oficina y piso en alquiler. Reformados.

BREMER Inmobiliaria. Vende pisos alta calidad, Santander, 2. Uno, dos, tres dormitorios, salón, cocina amueblada, llave en mano. Atendemos en mismo edificio.

VENDO piso Cervantes, 16. Informes: Romancero, 5 1° A. Abstenerse agencias.

PARTICULAR vende piso en Gamonal. ☎ 216792.

VENDO bonito piso, seminuevo, exterior, soleado, zona San Pedro Cardeña. Llamar de 3 a 5 y 8 a 11, ☎ 262770.

APARTAMENTO se vende, de particular a particular, todo exterior. Servicios centrales. Zona G-9. ☎ 275026.

VENDO piso primero, 75 m.². exterior, buen precio. ☎ 273369.

VENDO nave comercial Pentasa-3, a estrenar, soleada. ☎ 215738.

VENDO piso 118 m.². 5 habitaciones, dos baños, calefacción central, garaje. 232470.

Fincas Rústicas

PARTICULAR vende casa y terreno, cerca de Burgos, edificable. 220282.

JESUS Melón Quintanapalla. Fachada piedra, junto Ctra. Madrid-Irún. Reformar.

MUELAS: Casa Quintanilla Las Carretas, en pleno centro del pueblo. Barata. ☎ 265251.

HERRERIA: Próximo Belorado, chalet dos plantas, terreno, piscina, negociable. 201460.

VENDO explotación agrícola y materiales, casa y pabellón, en Penches. ☎ 94-4831286.

PRIGO. Castrojeriz. Casa para reformar, muy económica. Bien situada. 10.444.

PRIGO. Ventilla. Casa dos plantas, soleada, cerca Burgos. Infórmese. 10.094.

VILLAFRIA. 10.000 m.². fácil acceso. Cerca de Burgos. Infórmese. 9.530.

PRIGO. Itero Castillo. Dos plantas, muy acondicionado. Gran oportunidad. 8.773.

PRIGO. Tubilla Agua. Tres, salón, baño, garaje, terreno. 8.697.

VENDO casa en Cabia, reformada, con muebles. ☎ 205236.

Ganados y aperos

TRACTORES revisados varias marcas. Pedro Gómez García. Ctra. Madrid, 234. ☎ 202189.

SE VENDE tractor 47 CV, remolque 3000 kgs. abonadora 350 Kgs. y motosierra. ☎ 216326.

VENDO 300 pacas paja de vezas. ☎ 161105.

VENDO trigo Marius procedente R-1, limpio y buena calidad. ☎ 545158.

SE VENDE trigo Caraz de 2° año y Capitol, unos 5.000 kilos de cada. ☎ 209601.

SE VENDEN 4 vacas, 3 en producción y 1 cubierta de 3 meses. Tratar con Donato La Roba, de Pedrosa del Páramo. ☎ 369025.

VENDO 3 vacas pintas. Molina de Ubierna.

VENDO tractor John Deere modelo 2.030, seminuevo. Emiliano González, Sotovellanos.

VENDO Chrysler de 11 ballestas abatible y arado Barber hidraúlico de 3 vertederas. ☎ 557023.

INTERESANTE conocer nuevos modelos motosierras Sthil, número uno en el mundo. Véalas en Suministros Sáinz.

Huéspedes

CEDO habitación confortable y económica, a caballero, también se lavaría la ropa. ☎ 273669.

DOY pensión a aparejadores cerca de escuela. ☎ 239673.

COMPARTIMOS piso. ☎ 268846, de 21 a 22.

SE NECESITA una chica para compartir piso. ☎ 206052.

SE NECESITA dos chicas para compartir piso, calle Lealtad, 4-3°-C. Ir por las tardes a partir de las 17 horas.

HABITACION independiente, para funcionaria o señorita estudiante, zona Calzadas. ☎ 213888.

DARIA habitación a caballeros, dormir, buen trato. Pisones. ☎ 208676.

PENSION. En Madrid, familia burgalesa, coge estudiantes. ☎ 91-2455467.

HABITACION individual, señorita, piso céntrico, económico. ☎ 215814, 270984.

NECESITO chica compartir piso. Avda. del Cid, 82-2°-Dcha.

Muebles

COMPRA venta de todo tipo de muebles. ☎ 228880.

VENDO Librería 2,90, tresillo tres plazas. ☎ 266723.

Traspasos

SE TRASPASA bar. ☎ 218668. Llamar de 8 a 10. Mañanas.

BERNARDAS negocio hostelería, pleno funcionamiento. ☎ 263553, de Lunes a Viernes, de 5 a 8 tarde.

JESUS Melón local traspaso Avda. Eladio Perlado. Instalado. 231474.

JESUS Melón local traspaso Plaza Foramontanos. Totalmente instalado. 231474.

JESUS Melón General Dávila. Cafetería totalmente instalada, económico. 231474.

MUELAS: Panadería, Mercado G-9, fabuloso negocio, mucha clientela.

POZA: Calle Briviesca, 40 metros, cualquier negocio, barato. ☎ 273034.

POZA: Llana de Afuera, ideal hostelería, ocasión. ☎ 273034.

POZA: Magnífico local 300 metros, próximo Plaza Mayor. ☎ 273034.

SANTOS. Bar, Villa Pilar, muchos ingresos por imposibilidad de atender. Traspaso.

SANTOS. Traspaso video, en funcionamiento, zona Cuarteles. 275142.

MARCOS Mercado Norte, puesto charcutería.

TRASPASO local 40 m.². acondicionado, zona muy comercial. 216508.

ORTEGA: Comercio Pablo Ruiz Picasso, 34 m.². 17 doblados, mobiliario.

ORTEGA: Calle Vitoria, 27 m.². acondicionado, cualquier actividad, 30.000 ptas. renta.

DELAFUENTE local 830 metros, dos entradas, divisible en tres, ínfima renta. Zatorre. San Pablo, 12 C.

DELAFUENTE Local instalado, 300 metros, 22.000 renta. Zona Avenida Cid.

DELAFUENTE. Local 70 metros, agua, luz, aseo, oficina, 4.000 renta. Zona Zatorre.

DELAFUENTE. Cafetería pub, 60 metros, entreplanta, vídeo, música. Zona San Pablo.

HERRERIA: Muy céntrica: local 100 m.², mínima renta, cualquier negocio. 201460.

TRASPASO bar bodega. ☎ 222425, de 4 en adelante.

POR NO poder atender, se traspasa bar económico, con mucha clientela, baja renta. ☎ 274656.

Varios

REPARAMOS canalones viejos, ponemos nuevos. Hacemos todos. ☎ 276011.

PINTURA decoración Gomez. Pintura general. Comunidades. Presupuestos sin compromiso. Burgos, provincia. ☎ 207[illegible] - 213789.

LIMPIEZA de chimeneas, reparación de tejados y canalones. ☎ 266962.

REPARACION de tejados y canalones, fontanería y albañilería en general. ☎ 209367.

EL 80% de los lectores burgeses de periódicos, leen diariamente DIARIO DE BURGOS.

SE ARREGLAN persianas, rejas de cortinas, todas clases. ☎ 262107.

FONTANEROS, Albañiles, reparamos tejados, colocamos canalones cinz, plástico, tela asfáltica. 268610.

FONTANERIA, albañilería general, especialistas tejados, parámetros verticales, cielos rasos. Sr. Rodríguez, 205965.

FONTANERIA, albañilería, especialistas tejados, canalones, uralitas, etc. 232068, De la Fuente.

ORDENADORES electrónicos TAGRA.

SERVICIO de reproducción TAGRA.

PAPELERIA TAGRA. Calle Vitoria, 13.

DIARIO DE BURGOS. El periódico de mayor difusión en Burgos, capital y provincia.

ANUNCIESE en esta sección su difusión de su anuncio está plenamente asegurada.

SUS TRABAJOS hechos totalmente en un solo taller, el que cuenta con todos los elementos necesarios: Offset, composición mecánica, fotograbado. TALLERES GRAFICOS. San Pedro de Cardeña, 34. Aptdo, 46. ☎ 266768. 09002. Burgos.

Este espacio vale

1.680 Ptas.

(Incluido IVA)

martes, miércoles, jueves y viernes

Unicef es para los niños... ...salud, educación, sonrisa, respeto, amor y vida.

- Si Vd. ama a los niños
- Si quiere salvarles la vida
- Si quiere verles convertidos en adultos útiles

Acérquese a nosotros como socio del unicef

unicef

COMITE ESPAÑOL DEL UNICEF

Solicite información: Apartado de Correos 12.039 28080-MADRID

AVISO
A LOS SUSCRIPTORES

PARA ASEGURARSE UNA BUENA RECEPCION DE **DIARIO DE BURGOS**

COMUNIQUENOS

- Su cambio de domicilio.
- Irregularidades en la recepción del Diario.

Diríjase a:
Jefe de Distribución y Ventas
San Pedro de Cardeña, 34. 09002 BURGOS
Teléfono: 26 83 75

ANUNCIOS EN ESTA SECCION Si quiere anunciarse en esta Sección, diríjase a nuestra Administración, Agencias de Publicidad o al corresponsal de DIARIO DE BURGOS en su localidad.

M.C.D 2018

«Throb» continúa su anodina andadura por la primera cadena, sin que esta clase de humor yanki acabe de cuajar entre la audiencia.

Crónica de Televisión

Mercedes Rodríguez

El tema de conversación en Torrespaña va más allá de las comentarios de rigor por estas fechas. A la vuelta de las vacaciones agosteñas, quien más y quien menos luce aún el bronceado playero y habla del mes de descanso, pero rápidamente las conversaciones se enlazan con el anticipo electoral y lo que los comicios del 29 de octubre puede traer de novedades o cambios.

Los cambios podrían repercutir desde la cúpula hasta el actual equipo directivo. Se rumorea que a Luis Solana no le desagradaría tomar en cuenta la presumible iniciativa que habría sugerido un miembro del Gobierno sobre su posible *incorporación* al Ministerio de Asuntos Exteriores, incluso como titular del departamento. La otra alternativa que se baraja es que el gabinete González opte por confirmar a Solana como director general de RTVE al no considerar prudente un cambio en tan corto mandato, aun más teniendo el estreno de las televisiones privadas durante el próximo año. De confirmarse esta hipótesis, pocas renovaciones de cargos y de proyectos de programación afectarían a la televisión pública.

En los servicios informativos han de trabajar a marchas forzadas tras el paréntesis veraniego para poner en marcha la maquinaria del seguimiento electoral. Diego Carcedo, el director de este departamento, ya advierte que esta vez tampoco habrá debates electorales si no se ponen de acuerdo todos los partidos políticos, que es condición indispensable que ninguno se sienta perjudicado. Dentro del estudio de la cobertura informativa de las elecciones, Carcedo considera la oportunidad de no seguir emitiendo las entrevistas de "Entre paréntesis" con líderes políticos. Como se recordará, este programa informativo de la noche de los jueves ha entrevistado, entre otros líderes, a Manuel Fraga, Miguel Roca y Julio Anguita. Aún quedan por realizarse las entrevistas a los líderes del CDS, PNV y PSOE. Sin embargo podria suceder que la intervención de Felipe González coincidiera con el término de la campaña electoral y que se agolpasen las suspicacias de la oposición acerca del eterno discurso entre TVE y su cercanía al poder. Por eso "Entre paréntesis" podría quedar en puntos suspensivos durante el próximo mes.

Las elecciones de octubre serán, por lo demás, las últimas en que la cobertura informativa se haga sólo desde la televisión pública, dado el cerano estreno de los canales comerciales. Carcedo se muestra muy escéptico acerca del carácter influenciable y el protagonismo televisivo en la campaña electoral. "La influencia de la televisión es relativa; no creo que el ciudadano sea un objeto que decida el voto en función de lo que vea en TVE, sería tanto como llamar al espectador tonto".

Fútbol y concierto

Por la segunda cadena se transmite esta noche en diferido, desde Belfast (22,30), el encuentro de futbol entre las selecciones de Irlanda del Norte y Hungría, perteneciente a la fase de clasificación para el Campeonato del Mundo. El partido interesa a la afición española ya que pertenece al mismo grupo en el que se encuentra la selección nacional. Si Hungría no ganara esta confrontación, España se clasificaría automáticamente para el Mundial de Italia.

Por la primera cadena los seguidores del cantautor conquense José Luis Perales tendrán la oportunidad de seguir el concierto que se emite a las 23,10, grabado en el castillo de Perelada. El cautautor interpreta una selección de sus temas más conocidos, entre otros el popular "Un velero llamado llamado libertad".

«Una hora contigo»

En la madrugada se ofrece uno de los genuinos títulos de Ernst Lubitsch, "Una hora contigo" (1932), protagonizada por Maurice Chevalier y Jeannette McDonald. Merece la pena seguir o grabar esta divertida opereta de uno de los mejores maestros de la comedia, un cineasta que creó escuela entre una pléyade de cineastas norteamericanos que durante los años cuarenta se ejercitaron en las llamadas comedias de enredo. La película gira en torno a las disputas de un matrimonio cuando aparece una segunda dama de la discordia. El argumento, nutrido de diálogos chispeantes, da pie a la introducción de numerosas escenas musicales.

Cambios de última hora

TV.E. anunciaba ayer a última hora los cambios introducidos en la programación de noche de la segunda cadena. El partido internacional Irlanda del Norte - Hungría, inicialmente anunciado para las nueve de la noche en directo, ha sido trasladado a las diez y media de ese mismo día y por la segunda cadena. La modificación obedece sin duda al hecho de que a las nueve de la noche se disputaban diversos encuentros de la Copa de Su Majestad el Rey por lo que para evitar molestas coincidencias se ha optado por ofrecer en diferido el encuentro que indirectamente, podría suponer la clasificación de España para el Mundial de Italia, lo que convertiría a nuestra selección en la primera que se clasifique para dicha competición.

TV

Primera cadena

08,00 Buenos días.
09,00 La buena música. «Solistas y conjuntos».
09,55 El derecho de amar. Episodio 68. Adriano quiere esclarecer todos los puntos oscuros que se ocultan en el pasado de su familia.
10,20 Avance Telediario.
10,25 España, historia inmediata. «Año de la victoria». Con la caída de Cataluña, los nacionalistas toman posiciones para el asalto final a Madrid.
11,30 Santa Bárbara. Episodio 89. C.C. y Sofía se enfrentan por fin. Sus sentimientos son contradictorios.
12,15 Avance Telediario.
12,20 Ana de las tejas verdes. Episodio 4. Ana es una alumna aventajada.
13,05 Los osos Berenstan. «La colina fantasma».
13,30 3 por 4.
14,30 Informativos territoriales.
15,00 Telediario.
15,35 Telefilme.
16,25 La tarde de un verano.
18,00 Los mundos de Yupi. «El fantasma encapuchado».
18,30 El muchacho y el elefante. «El químico ambiental». Un químico ambiental advierte al señor Berger del peligro del envenenamiento que corren los animales de la reserva.
19,00 Un cesto lleno de libros.
19,30 Hablando claro. Trata sobre el lenguaje de los políticos y su jerga, con Miguel Herrero y Rodríguez de Miñón como invitado.
20,00 Throb. Episodio 27. Sally está saliendo con dos hombres a la vez: Nick y Wally.
20,30 Telediario.
21,00 El tiempo.
21,15 La naturaleza de Australia.
11,30 Avance informativo.
22,15 Canción triste de Hill Street. «Se equivoca de número». Los agentes de Hill Street buscan confidentes, incluso sobornando, para poder atrapar a una banda que ha matado a siete personas.
23,10 Fuera de serie. «José Luis Perales».
00,30 Telediario 3.
00,50 Teledeporte.
01,05 La noche. «Regreso al futuro».
02,00 Ultima sesión. «Una hora contigo).

Segunda cadena

14,30 Informativos territoriales.
15,00 Tele Europa.
15,30 Volta a Catalunya. Final de la etapa del día: Manresa-Port del Comte.
16,30 Dona Beija. Episodio 33. Después del intento de envenenamiento de doña Ceci Sampiro a Dona Beija, esta decide reunir a las autoridades para comunicarles los hechos.
17,20 Hombres de ley. «El arte de la estafa». La dueña de una galería de arte entabla amistad con Romano.
18,05 Los exploradores. INTERPLAS es una organización benéfica dedicada a la cirugía infantil.
18,30 El libro Guinness.
18,55 Plastic.
19,55 Documental
20,15 Secuencias. «Como se hizo...».
21,00 Mundo deporte
21,30 El mirador.
21,45 Arte y tradicciones populares
22,00 Noticias 2
22,30 Fútbol. Irlanda del Norte-Hungría.
00,10 El poeta en su voz. «Juan Luis Panero».
00,25 Tiempo de creer. «Islam».

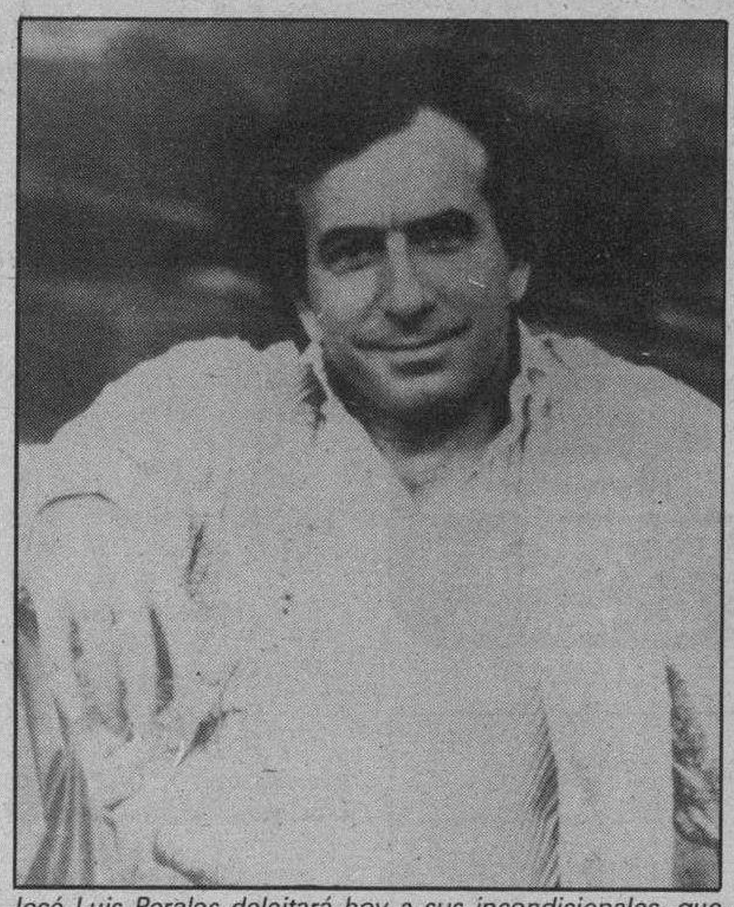

José Luis Perales deleitará hoy a sus incondicionales, que son mucho, a través del espacio «Fuera de serie», que ofrece en diferido su actuación este verano en el Castillo de Perelada.

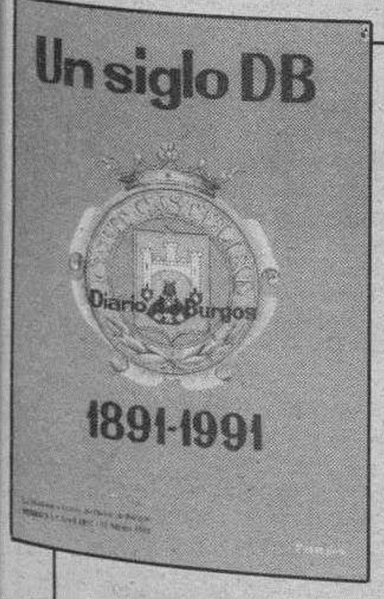

Una hemeroteca breve a su servicio

***

Un libro hecho con retazos del Diario, de acontecimientos que vivieron nuestros bisabuelos, abuelos, padres y nosotros mismos en el Burgos de los siglos XIX y XX

***

De venta en todas las librerías y quioscos de Burgos y su provincia

TOMO II «UN SIGLO DB»

A un precio popular: 450 Ptas.

«Un siglo DB»

La Historia a través de Diario de Burgos

TOMO II

Don .....
Calle ..... Telf. .....
Población / Provincia ..... C.P. .....
Desea recibir ..... ejemplares II TOMO
Desea recibir ..... ejemplares I TOMO
«Un siglo DB» a 450 Ptas. cada tomo

○ Contra reembolso
○ Talón nominativo

Fecha y firma

Sólo para fuera de Burgos

Enviar a: **Diario de Burgos, S.A. Departamento Relaciones Públicas. C/. San Pedro de Cardeña, 34. 09002 — BURGOS.**

M.C.D 2018

AGENDA

Santoral

Ss. Zacarías, prof.; Onesíforo, Porfirio, Leto, Donaciano, Mansueto, Presidio, Petronio, Germán, Fúsculo, obs.; Eleuterio, Fausto, abds.; Cótido, dc.; Eugenio, Eva, Dionisio, Giro, Juana, Caladote, Macario, ms. (Nuestra Señora de Guadalupe).

Misa: De Feria.

Registro Civil

Nacimientos. — Rafael Hornillos y Venero, Nuria Moral y Tomé, Ramón Abad y Cancho, Carlos Ginés y Ruiz, Darío Gil y Torrecilla.

Defunciones. — Matilde Saldaña y Bueno, de Burgos, 88 años; Emeterio López y Alonso, de Escóbados de Arriba, 56 años; Mariano Azofra y Diesa, de Villaverde del Monte, 82 años; Angela García y Alonso, de Burgos, 84 años.

FUNERARIA
San José
SERVICIO PERMANENTE
CAPILLAS VELATORIAS
Avda. del Cid, 83
Tfnos. 20 94 52 - 22 29 07

Farmacias

Servicio de guardia.— De nueve y media de la mañana a once de la noche, García Echeveste, Avenida del Cid, 20. Peraita, Plaza San Bruno, 12. Alonso Gómez, San Pablo, 37.

Servicio de urgencia.— De once de la noche a nueve y media de la mañana, García Echeveste, Avenida del Cid, 20.

Cupón Pro-ciegos

CUPON PRO CIEGOS
Nº 93.656
premiado
MUEBLES evelio
Gral. Yagüe, 32

La publicidad de Diario de Burgos deja huella en cualquier sitio de Burgos y su provincia.

Anúnciate en tu Diario

Boletín meteorológico

Datos recogidos ayer en el Observatorio Meteorológico del aeródromo militar de Villafría.

Barómetro. — Presión atmosférica, 689,7 milímetros de mercurio.

Temperatura ambiente: Máxima, de 19,4 grados a las 6,00 horas.

Mínima, de 8,8 grados a las 7 horas.

Viento: N.

Humedad: 37 %.

Taxis

Avda. Cid. Res. Sani.	22 80 56
P. Sto. Dom. Guzmán	20 30 55
Conde Jordana	20 30 88
Plaza de Vega	26 28 62
Avda. Eladio Perlado	21 96 97
C/. Vitoria (B. J. XXIII)	22 44 06
P.° de los Pisones	26 32 35

Urgencias

Servicio de Policía	0 91
Serv. Pol. Municipal	0 92
Policía Municipal	23 11 13
y	23 11 50
Guardia Civil	22 11 00
Bomberos (emerg.)	0 80
y	21 12 12
Casa de Socorro	26 14 10
Hospital G. Yagüe	28 18 00
S. S. (Urgen. Resi.)	28 18 28
S. S. (Urgen. ambu.)	22 14 77
A. Alcoho. Anó.	23 65 52
S.O.S. droga	26 36 00
Cruz Roja	21 23 11
Hospital Provincial	23 50 11
Teléfono Esperanza	20 73 57
Gas Natural, averías	23 44 00
Iberduero, avisos	22 10 81
Ambulancia (partc.)	20 94 52
RENFE	20 35 60
Obras Públicas	22 45 00
Tele Ruta	91-4417222
Protección Civil	20 55 00

Miranda de Ebro

Bomberos	31 00 00
Casa de Socorro	31 13 29
Guardia Civil	31 00 39
Seguridad Social	32 06 08
Cruz Roja	31 00 37
Policía	0 91

Aranda de Duero

Bomberos	50 07 98
Guardia Civil	50 00 86
Cruz Roja	50 26 18
Policía	50 29 04
Gas Natural	50 06 04

Lerma

Guardia Civil	17 00 37
Cruz Roja	17 00 60

Roa

Guardia Civil	54 00 13
Cruz Roja	54 01 84

Medina de Pomar

Guardia Civil	11 07 06

Briviesca

Cuardia Civil	59 00 34
Cruz Roja	59 08 28

Belorado

Guardia Civil	58 00 46
Cruz Roja	58 01 89

Villarcayo

Guardia Civil	10 00 17
Cruz Roja	10 01 18

Salas de los Infantes

Guardia Civil	38 00 10
Ambulancia Municipal	38 00 21
Serv. Prev. y Salv.	38 09 89
	38 00 21

Villadiego

Guardia Civil	36 00 04
Ambu. e Incendios	36 00 04
y	36 00 01

Medina de Pomar

Guardia Civil	11 07 06

Espinosa de los Monteros

Guardia Civil	12 00 05
Cruz Roja	12 03 93

Melgar de Fernamental

Guardia Civil	37 20 18
Ambulancia:	
Guardia Civil	37 20 18
Centro G. Médicas	37 24 93

Valle de Mena

Cruz Roja	12 62 92

Monumentos de Burgos

Horario de visita

Catedral.— Todos los días, 10,00-13,30 y 16-18,30.— 200 pts. y 125 grupos de 10.

Colegiata de Covarrubias (Telf. 403011). — Laborables: Sólo a las 10,30-1,30-4,30-6 y 7,30. Festivos: De 10 a 2 y de 4 a 7,30. 100 pesetas y grupos 50 pesetas. (Misa con órgano los domingos a las 12). Los martes no hay visitas.

Iglesia de San Nicolás.— Laborables, 18,30-20,00 horas. Lunes, 9,00-14,00 y 17,00-21,00. Sábados, 9,00-14,00 y 18,30-20,00. Festivos, 9,00-14,00 y 17,00-18,00.

Iglesia de San Esteban.— Llamar a la casa parroquial: 20 70 95.

Museo Monográfico de pintura «Marceliano Santa María».— Lunes, cerrado. Laborables, 10,00-14,00 y 17,00-20,00.— Domingos, 10,00-14,00.— 25 pts. Gratis colegios y estudiantes con profesores.

Museo arqueológico «Casa de Miranda».— Lunes, cerrado. Laborables, 10,00-13,00 y 17,00-19,00. Festivos, 10,00-13,00.— Extranjeros, 200 pts. Españoles, gratis con el D.N.I.

Monasterio de las Huelgas.— Lunes, cerrado. Laborables, 11,00-14,00 (última visita 13,15) y 16,00-18,00 (última visita 17,15). Festivos, 11,00-14,00 (última visita 13,15).— 300 pts. persona. 225 pts. grupos superiores a 10 personas. 100 pts. colegios, profesores y jubilados.

Cartuja de Miraflores.— Visita laborables, 10,15-15,00 y 16,00-18,00. Visita festivos, 11,20-12,30, 13,00-15,00 y 16,00-19,00.

Iglesia de Santa Agueda.— Abierta horas de culto.

Iglesia de San Gil.— Abierta horas de culto.

Iglesia de San Lorenzo.— Abierta horas de culto.

Iglesia de San Lesmes.— Abierta horas de culto.

Monasterio de San Pedro de Cardeña.— 100 pts.; 75 pts. grupos de 30, colegios, 50 pts.

Monasterio de Santo Domingo de Silos.— Laborables, 10,00-13,00 y 16,30-18,00. Festivos, 16,30-18,00.— 100 pts. Grupos de 25 y estudiantes, 50 pts. Misa (canto Gregoriano): Laborables 9,00. Festivos, 12,00. Vísperas (canto Gregoriano), 19,00.

Talleres

Ayuda automovilística RACE

Burgos: Talleres Automoderno ☎ 224809 y 209039.
Briviesca: Autorreparaciones Briviesca ☎ 590707 y 591045.
Aranda de Duero: Talleres De la Puente ☎ 500347 y 503856.
Espinosa de los Monteros: Talleres José Luis ☎ 120294.
Medina de Pomar: Garaje Samuel ☎ 110453 y 110306.
Miranda de Ebro: Garaje Tamayo ☎ 310112 y 310549.
Lerma: Talleres Madrid-Irún ☎ 170085 y 170222.
Pancorbo: Garaje Aldama ☎ 354064.
Hontoria del Pinar: Talleres Santiago Muñoz ☎ 386054.
Oña: Talleres Ventura Velasco ☎ 300044.
Salas de los Infantes: Talleres Celes ☎ 380147.
Miranda de Ebro: Talleres Escudero S. L. ☎ 310079.
Villadiego: Talleres Conrado ☎ 360138.
Cilleruelo de Bezana: Talleres El Escudo S. L. ☎ 153086 y 153036.

Coches de línea

Salidas a:

Adrada de Haza: 14,00 (lu., mi., vi.:18,00, fes. no)
Aguilar de Campoo-Cervera de Pisuerga: 9,30 (ju. y sa.)
Aguilar de Campoo-Cervera de Pisuerga: 17,00 (diario, dom. y fes. no)
Aranda de Duero: 7 - 10,45 - 13 - 13,30 15,30 - 17,30 - 19,30 (diario, dom. no)
Arenillas de Riopisuerga: 14,00-19,00 (diario, sab.:14,00, dom. y fes. no)
Arija: 17,30 (lu., mi., vi.:18,00, fes. no)
Alar del Rey: 17,30 (diario, vi.:18,30, sab.:13,30, dom. y fes. no)
Barcelona (directo por autopista): 7,00-10,45-15,00 (diario, dom. no)
Belorado: 13,30-18,15 (diario, vi.: por Cerratón 19,00, dom. y fes. no)
Bilbao (directo): 10,30-16,00 (diario, dom. y fes. no)
Bilbao: 7,00-12,00-14,00 (diario, dom. y fes. no)
Bilbao-Espinosa de los Monteros: 14,00-18,00 (diario, dom. y fes. no)
Briviesca: 7,45 - 10,30 - 13,30 - 17,45 19,30 (diario, sab.: 17,45-19,30, dom. y fes. no)
Cabia (por Cayuela-Albillos): 18,30 (lun. y vi., fes. no)
Carcedo de Burgos: 12,45 (vi. fes. no)
Castrojeriz-Arenillas: 14,00 (diario; ju. dom. y fes. no)
Covaleda: 18,30 (diario, dom. y fes. no)
Fresneda de la Sierra: 19,30 (diario, dom. y fes. no)
Frías-Oña: 17,45 (diario, sab.: 13,30, dom. y fes. no)
Fuentes de Oñoro-Ciudad Rodrigo-Salamanca-Zamora-Toro-Valladolid-San Sebastián-Irún: 16,30 (diario, dom. no)
Hoyales-Roa: 18,00 (lu., mi., vi., sa.: 14,00, fes. no)
Irún-San Sebastián-Valladolid-Toro-Zamora-Salamanca-Ciudad Rodrigo-Fuentes de Oñoro: 10,30 (diario, dom. no)
León: 12,00 (diario, dom. y fes. no)
Lerma (por Tordueles): 14,00 (mi., sa., fes. no)
Lerma (por Tordueles): 14,00-18,30 (lu., ma., ju., vi.: 19,15, fes. no)
Logroño (por Briviesca): 7,45 - 10,30 12,30 (diario, dom. y fes. no)
Logroño (por Belorado): 8,30 - 13,00 16,30 - 20,15 (diario, dom. y fes. no)
Los Balbases: 18,30 (lu., vi.: 19,00, fes. no)
Madrid: 10,45 - 12 - 15,30 - 17,30 - 20,00 (22,15 viernes y vísperas de festivos)
Madrid (Bus-Expres): 7,30 (diario, dom. y fes. no)
Mahamud-Presencio-Arcos: 18,30 (ma., mi., ju., fes. no)
Melgar de Fernamental: 13,30-19,30 (diario, dom. y fes. no)
Melgar de Fernamental-Osorno: 17,15 (diario, dom. y fes. no)
Miranda de Ebro: 13,30-17,45 (diario, sab.: 17,45, dom. y fes. no)
Miranda de Ebro: 6,45 (diario; sab.; dom. y fes. no)
Oña-Trespaderne: 13,30 (lu., mi., vi.)
Palencia: 8,00-17,30 (diario, dom., fes. no)
Pedrosa del Príncipe-Astudillo: 17,30 (diario, vi.: 18,30, dom. y fes. no)
Peral de Arlanza-Baltanás-Villahoz: 18,30 (diario, vi.: 19,00, sab.: 14,00, dom. y fes. no)
Poza de la Sal: 17,45 (diario, sab.:13,30, dom. y fes. no)
Salidas Padrones: Padrones, Aguas Cándidas (sábados). Hozabejas, Terminón (viernes). La Parte, Salas (lu. y vi.). Rojas, Llanos (mi. y sa.). Rioseras, Salas (martes). Riocerezo, Salas (jueves).
Pradoluengo: 13,30 (diario, dom. y fes. no)
Quintana del Pidio-Roa: 18,00 (ma., ju., fes. no)
Quintanilla Cabrera-Jaramillo de la Fuente: 18,00 (vi., sa.: 14,30, fes. no)
Rabé de las Calzadas: 13,30 (vi., fes. no)
Roa de Duero: 18,00 (diario, sa.: 14,00, dom. y fes. no)
San Sebastián: 10,45-18,30 (diario). 22,15 (viernes y vísperas de festivos).
Santander-Ontaneda: 10,00-15,30 (diario). Verano, 7,30 (diario).
Santibáñez Zarzaguda: 14,30 (diario, dom. y fes. no)
Santo Domingo de la Calzada: 8,30-13,00-16,30-20,15 (diario, dom. y fes. no)
Santo Domingo de Silos-Caleruega: 17,30 (lu., ma., mi., ju., vi.: 18,30, fes. no)
Santo Domingo de Silos-Caleruega: 14,00 (sa., fes. no)
Sasamón: 13,30 (diario, dom. y fes. no)
Sasamón-Grijalba-Herrera de Pisuerga: 17,30 (diario, vi.: 18,30 dom. y fes. no)
Soria: 7,15-14,00 (diario, dom. y fes. no)
Tinieblas de la Sierra: 19,30 (vi., fes. no)
Tobar: 19,15 (ma., mi., ju., vi., sa.: 13,30)
Tordómar: 18,30 (lu., vi., sa.: 14,00, fes. no)
Torrelavega: 10,45 (diario)
Tórtoles de Esgueva: 13,45 (lu. mi. sa.,fes. no)
Tórtoles de Esgueva: 18,00 (diario, vi.: 18,30, sa.: 13,45, dom. y fes. no)
Valladolid: 13,30 (diario, dom. y fes. no)
Valladolid (directo): 8,00-16,00 (diario, dom. y fes. no)
Villadiego: 9,30 (lu., fes. no)
Villadiego: 13,30-17,30 (diario, vi.: 18,30, dom. y fes. no)
Villadiego: 19,15 (lu., vi., fes. no)
Villahoz: 14,00 (ma., vi. sa., fes. no)
Vitoria-Eibar (directo): 16,30 (diario, dom. no)

Servicio domingos y festivos

Aranda de Duero: 10,00 - 13,00 - 19,00 21,00
Aguilar de Campoo: 17,00
Bilbao: 9,00-17,00-21,00
Briviesca: 9,30-19,00-23,00
Briviesca-Poza-Frías: 9,30
Laredo (jul., ago. y sep.): 7,30
Logroño (por Belorado): 13,00 - 16,30 20,15
Logroño (por Briviesca): 19,00
Madrid: 10,45 - 12,00 - 15,30 - 17,30 20,00 - 22,15 - 24,00
Melgar de Fernamental: 19,00-23,00
Barcelona (directo por autopista): 16,00 (sólo domingos)
Regumiel de la Sierra (Soria): 9,00
San Sebastián: 10,45-18,30-23,15
Santa Casilda (jul., ago. y sep.): 9,30
Santander: 10,00-15,30-20,00
Santo Domingo de Silos (jul., ago, y sep.): 9,30
Sasamón-Grijalba: 23,00
Torrelavega: 10,45
Tórtoles de Esgueva: 9,30
Valladolid: 20,00
Villadiego: 23,00

Servicios Internacionales

París-Tours-Burdeos: 23,00 (ma. y vi.)
Lyon-Nimes-Toulouse-Besançon: 17,30 (ma., ju., sa.)
Suiza: 17,30 (ma., ju. sa.)
Holanda: 21,30 (jueves)
Alemania y Bélgica: 2,00 (mi., sa.)
Londres: 12,30 (mi., ju., vi. y sa.)
Bélgica-Alemania: 13,30 (jueves)

Crónica del tiempo

F. Medina

Situación atmosférica actual y evolución probable

Siguen, como ven en el grabado adjunto, las bajas presiones centradas sobre el Norte de Africa y afectando claramente a buena parte de la mitad meridional de nuestra Península y de las regiones mediterráneas. Por el contrario, la mitad septentrional queda bajo el influjo del anticiclón centrado sobre las Islas Británicas. Así las cosas hay que continuar hablando de tiempo inestable con chubascos tormentosos frecuentes por la mitad meridional de la Península y regiones mediterráneas, siendo localmente intensos, especialmente en el Sudeste.

El tiempo para hoy

Tiempo inestable con cielo nuboso y chaparrones, a veces de origen tormentoso, en la mitad meridional de la Península y en puntos numerosos del resto de las regiones mediterráneas, pudiendo incluso aumentar la frecuencia e intensidad de las precipitaciones en áreas, irregularmente repartidas, del cuadrante Suroriental peninsular. En el resto de España la nubosidad será poco importante y escasa o nula en Galicia y Cantábrico. Los vientos serán moderados a fuertes de Levante en el Estrecho, moderados de componente Este en las Baleares, Sudeste de la Península y Galicia

Temperaturas a las 14 horas de ayer

Bilbao 23, Santander 22, Oviedo 21, San Sebastián 19, Vitoria 19, Pamplona 20, Logroño 22, León 19, La Coruña 19, Valladolid 20, Avila 17, Burgos 17, Soria 19, Zaragoza 22, Barcelona 26, Valencia 26, Sevilla 29, Málaga 29, Cádiz 28, Palma de Mallorca 27, Las Palmas de Gran Canaria 26 y Madrid 23.

Resto de Europa

Amsterdam 16, Atenas 30, Berlín 17, Berna 18, Bonn 16, Bruselas 16, Copenhague 16, Dublín 16, Estocolmo 17, Frankfurt 15, Ginebra 17, Hamburgo 17, Lisboa 26, Londres 17, Milán 26, Niza 25, Oslo 16, París 18 y Roma 26.

Burgos de ayer

Hace 30 años

- Del DIARIO DE BURGOS de 6 de Septiembre de 1959

—El homenaje de Burgos al P. Manjón se celebrará el día 10 de Octubre.
—Don Julio M. Ortiz de Novales ha sido nombrado secretario del Juzgado de Primera Instancia número 2 de Burgos.
—Contrajeron matrimonio la señorita María del Carmen Giménez y Sáez de Cabezón y nuestro particular amigo don Ezequiel Miranda de Dios.
—La temperatura máxima de ayer fue de 20,0 grados y la mínima de 8,4.

Hace 60 años

- Del DIARIO DE BURGOS de 6 de Septiembre de 1929

—Llegaron a Lerma los ocho magníficos novillos que se lidiarán en las corridas del domingo y lunes próximos.
—Mañana, sobre las ocho, llegará a Burgos la colonia de niños que ha estado pasando unos días en Suances.
—La temperatura máxima de ayer fue de 23,4 grados y la mínima de 13,0.

Hace 90 años

- Del DIARIO DE BURGOS de 6 de Septiembre de 1899

—Ha sido detenido en la Llana de Afuera un sujeto que intentaba robar en un almacén de semillas.
—Don Salvador Bravo Arrabal ha sido nombrado médico de Villahoz.
—Mañana tendrá lugar la visita general de cárceles.
—Ha regresado de Santander la Banda de Música del «Lealtad».
—La temperatura máxima de ayer fue de 25,0 grados y la mínima de 12,7.

M.C.D 2018

CARTELERA

Cines

TEATRO AVENIDA.— Hoy, 8 tarde y 11 noche. Triunfal despedida. El mayor suceso teatral de la temporada. Rafaela Aparicio, en **«Mala yerba»**, de Rafael Mendizábal, con Nancho Novo, Paloma Suárez, Juan Graell y Angel Pardo, en el papel de Juan. También en Burgos, el éxito más aplastante. Ultimo día. Venta anticipada. Mañanas, de 12 a 2. ¡Atención! Mañana, la película que alcanza las cotas más altas de la emoción, «El beso».

CORDON.— (Cine de estreno). ¡Vuelve...! Indiana Jones (el hombre del sombrero y su látigo, Harrison Ford y, esta vez, trae a su papá: Sean Connery», en la última-mejor creación de Spielberg: **«Indiana Jones y la última cruzada»**. Con las más arriesgadas, las más peligrosas, las más fantásticas aventuras —¡Sí!, mezcla de riesgo y humor— para pasarlo todos... for-mi-da-ble-men-te. (Apta). (Funciones: 5,30, 8, 10,30).

CONSULADO.—Hoy, sesiones: 5,15, 7,45 y 10,30 noche. Grandioso estreno en Burgos. Primero fue de maestro a alumno. Después de padre a hijo. Ahora es... de hombre a hombre. **«Karate Kid III»**. El viejo maestro con su mejor alumno. Pero cambió de profesor y aquel hombre lo entrenaba para ser un asesino. **«Karate Kid III»**. Una de las películas más taquilleras del momento. ¡¡3.ª Semana de éxito!!

DUCAL. — Hoy, de 4 a 12, doble cumbre. Todo el mundo habla de ella y no tiembla, ¡desafía el miedo! **«Acuarius»**, un film pleno de emociones, arrollador, explosivo y el orgasmo y el éxtasis. Clasificada S. Dos mujeres y un hombre en el edén del amor. Una película para ver, contar y recordar. Sólo mayores 18 años.

GOYA.—(Su sala preferida). Hoy sesiones: 5,15, 7,45 y 10,30 noche. Rece para que no vuelva a la superficie. Del director de «El ascensor» —Dick Maas—. **«Amsterdamned-Misterio en los canales»**. La muerte acecha en sus turbulentas aguas... Usted puede ser su próxima víctima. **«Amsterdamned-Misterio en los canales»**. La película de mayor impacto del momento. Estreno en toda España. ¡Sólo para amantes de fuertes emociones! **«Amsterdamned»**. 13. A.

GRAN TEATRO. — VIII Ciclo de Cine «Fantástico y de terror» y sólo a 150 pesetas butaca. Hoy, miércoles, a las 5,30, 8 y 10,45. Tu viste «Aliens», ahora no dejarás de ver, **«Aliens, el regreso»**. ¿Les acompañaste en su primer viaje? Vuelve con ellos: no te arrepentirás. Uno de los más impresionantes films de la historia del cine (13 años). Mañana: «Juego diabólico». ¡Atención! A partir del sábado, a las 5,30 tarde, «Marcelino, pan y vino» a 200 pesetas. A las 8 y 10,45, el estreno de las carcajadas, «Veneno que tú me dieras», con Juanito Navarro y Antonio Ozores.

TIVOLI.— (El cine de estreno donde todo el año es temporada). 5,30, 8 y 10,30. Clint Eastwood es «Harry el sucio», Sylvester Stallone es «Rambo»: Jackie Chan —todo músculo— es... **«El protector»**. El estreno (¡Pura dinamita!) de mayor impacto del momento. De Estados Unidos a los bajos mundos de Hong-Kong, las más espectaculares luchas y persecuciones en defensa de la Ley. **«El protector»**. Mayores 13.

Salas de fiesta

BAMOS.— Calera, 10. Teléfono 234900.

PENTAGONO.— Conde Jordana, 2. Teléfono 202834.

COTTON.— Vitoria, 56.

DUETTO.— Avda. Sanjurjo, s/n. Teléfono 202834.

ROMA.— San Pablo, 4. Teléfono 265964.

DISCO TRAMAS.— Vitoria, 142. Teléfono 213498.

LA FINCA.— Paseo Isla, s/n. Teléfono 234810.

ARMSTRONG.— Calle Clunia, 13. Teléfono 227266.

Salas de arte

SALA ARLANZON.— De la Caja de Ahorros Municipal. Conmemoración del 150 Aniversario de la Invención de la Fotografía. Hasta el 10 de Septiembre. Horas de visita: Laborables, de 12 a 2 y de 7 a 9. Festivos, de 12 a 2.

Varios

BIG BOLERA AMERICANA.— Cafetería, juegos recreativos, billares, ping-pong, etc. Abierta desde las diez de la mañana. Final Reyes Católicos.

RADIOS

Radio Popular OM: 837 Khz.— 06,00: Onda pesquera. 07,00: Primera hora. 09,00: Protagonistas. 13,00: Mediodía Cadena COPE. Primera edición. 13,15: La rotonda. 14,00: Información local. 14,15: Información regional. 14,30: Información nacional. 16,05: Directamente Encarna. 20,00: Noticias de la tarde. 20,30: Popular deportivo. 21,05: Tierra de todos. 22,03: El ventilador. 23,00: Un día en España. 00,00: Historia de... 00,30: Sé que estás ahí. Boletines informativos horarios. FM: 95,5 Mc. — 07,00: Fórmula. 00,00: La noche es nuestra. 03,00: Conexión programa nacional. Boletines informativos horarios.

Antena 3 de Burgos 94.3. F.M.: Stéreo. 6,00: El primero de la mañana. 8,30: El primero de la mañana, edición local. 9,00: El primero de la mañana, especial reportajes. 11,35: Viva la gente divertida. 12,05: «Viva la gente de Burgos» (programación local). 14,05: Informativo regional. 14,15: Informativo local. 14,33: Información deportiva local. 15,05: Programación local. 16,00: Viva la gente de la tarde, con los espacios viva la gente de la tertulia, viva la gente que pregunta, viva la gente que empieza y viva la gente del cole. 19,05: Informativo regional. 19,15: Informativo local. 19,33: Los 33 de Antena 3 (local). 20,05: Viva la gente de la música. 20,33: Gomaespuma. 21,33: La salud es lo que importa. 22,30: Hora cero. 24,00: Supergarcía. 1,30: Polvo de estrellas. Noticias a las horas en punto y a las medias.

Radio 80 Serie Oro. (97.0. MHz). — Veinticuatro horas de la mejor música con las 1.000 mejores canciones de las tres últimas décadas, 1954-1985.

RNE Castilla y León RNE-1: «El portal 34», programa regional, emisión O.M.-684, de 13,05 a 13,30 h., de lunes a viernes. RN-1: «Club de campo», emisión O.M.-684, de 13,05 a 13,20 h., sólo sábados. RNE-4: «El portal 34», programación regional, emisión F.M.-93,55, de 13,05 a 13,30, de lunes a viernes. RNE-4: «Club de campo», emisión F.M.-93,55, de 13,05 a 13,30 h., sólo sábados. RNE-4: «Qué será, será», emisión F.M.-93,55, de 19 a 20 h., de lunes a viernes. RNE-4: Magazín regional «Ahí te duele», emisión F.M.-93,55, de 9 a 11 h., de lunes a viernes. Emisión regional, programa que dará comienzo a partir del día 9. RNE-5: Magazín local «Como te lo cuento, hotel cinco estrellas», emisión O.M.-1.503, de 9,30 a 13 h., de lunes a viernes. RNE-5: Informativos locales, de lunes a viernes: 9,10 a 9,20 h., 13,45 a 14 h., 19,05 a 19,30 h., sábado: 8,45 a 9 h., 13,45 a 14 h. RNE-5: Programa deportivo «Libre directo», de lunes a viernes, de 15 a 15,30 horas, sábados y domingos, de 14,30 a 15 h., emisión O.M.-1.503.

RESTAURANTES

ALMUERZOS TONI. — Meriendas, cenas, menús variados, 650 pesetas. Especialidad en alubias con almejas, pimientos rellenos de merluza, rabo de buey, cazuelitas variadas. Lunes cerramos. Regino Sainz de la Maza, 10. ☎ 272102.

ASADOR LOS TRILLOS.— Horno a la vista. Sólo cordero asado con ensalada, torta y jarro de vino de ribera. Para pinchar, chorizo a la brasa, morcilla, pimientos asados con anchoa y poco más. Alguna chuletilla a la brasa y cabecillas, los jueves, las cabecillas a 250 pesetas. También asamos para llevar. Estamos en El Hospital del Rey. ☎ 262877. Abierto todos los días.

ASADOR RIBERA DEL DUERO.— El buen comer ya tiene nombre. Asados al horno de leña, productos típicos de la tierra con vinos de ribera, el entorno ideal para reuniones de empresa. Asados para llevar, su más sabrosa comunión en casa. Asador Ribera del Duero, Plaza S. Domingo de Guzmán, 18. ☎ 208513.

CAMPING FUENTES BLANCAS. — Abierto todos los días. Especialidad en paellas y cazuelitas variadas. ☎ 233481.

CASA AZOFRA. — Asador restaurante. Especialidad en cordero asado al horno de leña. Asamos para llevar. Por encargo saborée nuestra olla podrida. C/. Hospital del Rey. Reserva mesas ☎ 205973.

FORNOS. — Restaurante-Bar. Nueva dirección. Churrería, abierto desde las 5 de la madrugada. Menús del día 650. 4 menús diferentes. Todos los días cata variada. Chocolate con churros 150 pesetas, precios especiales para grupos. Consúltenos, estamos en calle Merced, 17. ☎ 206196.

LA VARGA. — Especialidad: entremeses y pescados. Carretera Madrid-Irún kilómetro 232. A 5 kilómetros de Burgos. ☎ 201640.

MESON DE LOS INFANTES. — Especialidades olla podrida, lentejas medievales, cochinillo asado. Corral de los Infantes. ☎ 205982.

MESON DEL VENA. — Dos menús diferentes del lunes a viernes, a 750 pesetas. Menú típico castellano. Sopa castellana, cordero asado con ensalada, postre del abuelo, vino de ribera 1.700 pesetas. C/ Alférez Provisional (frente Iberduero). ☎ 221551.

MESON LA PIEDRA. — Especialidades: carnes y pescados, cordero asado y paella de encargo, sabrosas cazuelitas. San Pedro y San Felices, 45. ☎ 268925. Cerramos lunes no festivos.

CHINA. — Excelente comida china, precio asequible, también puede llevarse a casa. C/. Corral de los Infantes, Arco Santa María. ☎ 205997.

SAN AMARO.— Especialidad en carnes a la brasa, parrillada de pescado. Postres caseros. Carretera Valladolid, s/n. ☎ 201707.

SANTANDER. — Menús diarios 800 pesetas. Platos combinados. Especialidades: merluza rellena de salmón, escalopines marsala. Santander número 6 ☎ 230899.

TORRES. — Especialidad: cordero asado al horno de leña. Bodas, comuniones y banquetes. Esquina calle Vitoria número 228 (Gamonal). ☎ 220132.

LA CUEVA. — Especialidades sopa serrana, merluza donostiarra. Plaza Santa María, 7. ☎ 208671. Cerrado domingos noche.

Diario de Burgos

Se vende en el día en:

ARANDA DE DUERO

- Victorino Calvo. Kiosco.
- Kiosco Angulo. Plaza Virgencilla, s/n.
- Florencio Fernández. Av. Castilla, 8.
- Kiosco «El Pito», Av. de los Caídos, s/n.
- Kiosco Polígono Residencial. Plaza Mediterráneo, s/n.
- Kiosco Avelino. Comandante Requejo, 5.
- Kiosco Santa Catalina (Junto a la Parroquia), Av. Burgos, s/n.
- Estación de Servicio Tamaca. Avda. Castilla.
- Juan Martínez. Estación Autobuses.
- Pilar Alvarez. Avda. Luis Mateos, 1.

MIRANDA DE EBRO

- Pilar Narro Bravo. Comuneros de Castilla, 5.
- Pilar García de Albéniz. Kiosco. Carretera Logroño, 7.
- Purificación Zubizarreta Cañas. Estación, 48.
- Biblioteca Estación. Andén Norte.
- Librerías de Estación ff.cc. (Z.B.).
- Celestina Garrido. Kiosco Prensa. C/. Estación.
- Celestina Garrido. Venta de Prensa. C/. Vitoria, 19.
- Librería Malfaz. San Agustín, 3.
- Librería Erri. Real Aquende, 57.
- Juan F. Figuero. C/. del Río, s/n. Kiosco.
- Antonia Garrido. Librería. Real Allende, 26.
- José Ramón Aliende Ríos. Kiosco Prensa. C/. Francisco Cantera. Esq. Alfonso VI.
- Manuela Resa Martínez. Alfonso VI, 56.
- Antonio Crespo. Ctra. Logroño, esquina Las Conchas, junto iglesia. Kiosko Prensa.
- Inés Merino. Plaza Prim. Kiosco.
- Hotel Tudanca.
- Vicente Rojo. Ramón y Cajal, 2.

MADRID (13,30 h.)

- Gta. Ctro. Caminos-Sta. Engracia.
- Agustín de Foxá-Pl. de Castilla.
- Pl. Cuzco-P.º de la Castellana.
- Concha Espina, 6 (Estadio S. Bernabéu).
- Cibeles-P.º del Prado.
- Cibeles-Pasaje.
- Alcalá, 50.
- Pl. de las Cortes.
- Alcalá, 39.
- Alcalá 185.
- Sol, 1.
- Sol, 11.
- Sol, 13.
- Mayor, 5.
- Pl. de Isabel II (Opera).
- Quintana, 19.
- Princesa, 65.
- Princesa, 56.
- Gran Vía, 39.
- Gran Vía, 38.
- Montera-Gran Vía.
- Pta. de Alcalá, 2.
- Goya, 63.
- J. Hurtado de Mendoza-Dr. Fleming.
- Pl. de España, 2.
- P.º del Prado, 20.
- Alenza, 20.
- Plaza Santa Bárbara.

LOGROÑO

- Jesusa Fernández, Kiosko Rosaleda.
- Pedro Uruñela Nieto. Muro del Carmen, 2.

BILBAO

- Librería J. Guinea. C/. Elcano, 25.

BARCELONA (19,30 h.)

- Kiosco Estación Renfe (Sants).
- Kiosco Plaza Universidad. Aribau.
- Kiosco Cataluña. (Frente al Corte Inglés).
- Kiosco Puerta del Angel. (Frente Galerías).
- Kiosco Ramblas. C/. Carmen.
- Kiosco Ramblas. C/. Hospital.
- Kiosco Paseo de Gracia. Diagonal.
- Kiosco Paseo de Gracia. Provenza.
- Kiosco Paseo de Gracia. Diputación.
- Kiosco Plaza Urquinaona.
- Kiosco Riera Blanca, 4. (Frente Nou Camp).

VALLADOLID

- Plaza Mayor (frente a Club del Fumador).
- Plaza de España (Banco).
- Huerta del Rey (calle José Luis Arrese).
- Paseo de Zorrilla (Corte Inglés).
- Paseo de Zorrilla (iglesia de San Antonio).
- Estación del Ferrocarril.
- Universidad.

SANTANDER

- Kiosco Revuelta. P.º Pereda, 15.
- Kiosco Alvarado. Jesús de Monasterio, 8.
- Encarnación Gutiérrez. Playa Sardinero. (Junto Bar Rhin).

LAREDO

- Ignacia Rocillo. Kiosco entrada playa.

Librería Cervantes. Marqués de Comillas, 3.

Diario de Burgos

Fundado en 1891

Medalla de Oro de la Ciudad

DECANO DE LA PRENSA BURGALESA

Edita: DIARIO DE BURGOS, S. A.

Presidente y Gerente: Angel León Albarellos

Director: Vicente Ruiz de Mencía
Redactores Jefes: Juan José Calleja López
Jaime Valdivielso Carcedo.

Redacción.— Roberto Granja Albarellos. Intnal. y Monográficos
Alfonso Salgado Espinosa. Cultura
Angel López Ochoa. Deportes
Javier Salgado Espinosa. Cierre y Suplementos
J. Angel Gozalo Antón. Burgos y Provincia.
José Luis Saiz Santos. Espectáculos
Lorenzo Matías y Angel Ayala. Fotografía

Administrador Gral.: Gonzalo Albarellos Carrascal

Dpto. Publicidad y Relaciones Públicas: Mariano González Hernando
Producción: Javier Gutiérrez González
Dpto. Distribución y Ventas. Jesús López Pérez.
Regente y Coordinador Talleres: Gonzalo Bárcena Alonso

Redacción, Administración y Talleres: San Pedro de Cardeña, 34. 09002-Burgos. Red. ☎ 267280. Adm. ☎ 268375 - 265768. Télex 39703. Fax 268003. Apartado de Correos, 46.- C. P. 09080. Depósito Legal BU-5-1958. Delegación Miranda de Ebro: Salvador Moneo, C/. Logroño, 1. ☎ 311761. M.ª de los Angeles Crespo Sánchez, Ronda del Ferrocarril, 77, 4.º B. ☎ 314620. Delegación Aranda de Duero: M.ª Aurora Lázaro Muñoz, C/. Hospicio, 16, bajo C. ☎ 505917.

M.C.D 2018

Diario de Burgos

Las posibilidades de vida fuera de la Tierra son muy escasas, según el director del INTA

Madrid (Efe).— Las probabilidades de que exista en otra galaxia un planeta con las mismas condiciones atmosféricas que la Tierra y con una evolución biológica semejante son muy «remotas y difíciles», segun ha declarado a «Efe» el director de Estaciones Espaciales del Instituto Nacional de Técnica Aeroespacial (INTA), Luis Ruiz de Gopegui.

El experto explicó que la temperatura reinante en las superficies de la mayoría de los cuerpos celestes está comprendida entre —200 y +10.000 grados centígrados y además sólo en una franja muy estrecha, entre 0 y 40 grados, son estables las moléculas gigantes necesarias para que surja la vida, que sólo se da en cuerpos celestes similares a los planetas.

«Los estudios astronómicos confirman —dijo— que dentro de nuestro sistema la vida sólo ha proliferado en la Tierra y además, hasta la fecha, no se tiene conocimiento de la existencia de planetas fuera del sistema solar», aseguró Gopegui, que es también jefe de la Instalación de Fresnedillas para vuelos tripulados de la NASA (Estación Española de Madrid).

No obstante, matizó que «si nos fundamentamos en el principio de uniformidad —esto es, que las mismas condiciones y causas producen idénticos efectos—, extensible al Universo entero, se puede llegar a establecer que la vida debería haber aparecido en todos aquellos lugares en los que se hubieran dado las mismas circunstancias que acaecieron aquí en la Tierra».

Ante la cuestión de si la vida puede emerger de forma distinta a como lo hizo en la Tierra, Gopegui señaló que «sólo se puede establecer una vaga probabilidad, basada en suposiciones y no en hechos concretos, sobre la existencia de vida extraterrestre».

«En el caso de que haya surgido vida interestelar en otros mundos, no se puede postular que haya llegado a evolucionar de forma similar a como lo ha hecho en la Tierra, y que, por consiguiente, haya dado origen a seres inteligentes capaces de desarrollar una cultura tecnológica análoga a la nuestra», confirmó el científico.

Gopegui calificó como «improbables» los contactos directos eextraterrestres, dado que «es evidente que no todas las posibles civilizaciones tienen que desembocar en una cultura tecnológica lo suficientemente avanzada como para hacer posible tal contacto».

«Para que un contacto directo llegue a producirse —añadió— se precisa una coincidencia de dos culturas pertenecientes a dos distintos sistemas solares, coincidencia que debe ocurrir no sólo en el espacio, sino también en el tiempo», añadió.

En opinión del director de Estaciones Espaciales del INTA, los viajes interestelares en nuestra galaxia entrañan un «gran número de dificultades técnicas, y en especial algunas de tipo energético, puesto que el diámetro de la galaxia donde se encuentra la Tierra oscila entre 25.000 y 30.000 parsecs, o sea unos 100.000 años-luz como máximo».

Estos viajes suponen al menos recorridos de millones de años luz, y «la física actual tiene argumentos convincentes para declararlos impracticables», destacó Gopegui, para quien «ésto reduce, en un factor de mil millones, el número de posibles sistemas solares con vida inteligente que puedan entrar en contacto directo con nosotros».

El vuelo del «Voyager-2» ha vuelto a poner sobre la mesa de la discusión la existencia de la vida fuera de la Tierra. Foto Efe.

En un intento de satisfacer la necesidad de los humanos por establecer contacto con otras civilizaciones extraterrestres que pudieran existir, los hombres de ciencia no han escatimado esfuerzos para enviar hacia los confines del sistema solar naves espaciales con mensajes grabados, que hasta el momento han sido cuatro: «El Pionero 10», «El Pionero 11», «El Voyager 1» y «El Voyager 2».

Estos mensajes o «correos cósmicos» tardarán 60 siglos en llegar a las proximidades de alguna estrella, «que lógicamente no tiene por qué estar habitada», constató Gopegui.

El gran interrogante estriba «en saber si los seres que intenten interpretar este mensaje, si es que alguna vez alguien pretende hacerlo, oyen y ven como nosotros», subrayó el científico.

Por otra parte, desde finales de la década de los sesenta, algunos radiotelescopios, como el de la Estación Espacial de Robledo, mandan al espacio mensajes radioeléctricos codificados de fácil interpretación, «según la forma de razonar de los terrestres», que viajan a la velocidad de la luz, dirigidos a posibles habitantes de determinadas estrellas de nuestra galaxia.

Asimismo, dichos radiotelescopios escudriñan con cierta frecuencia el firmamento, en busca de cualquier señal que pudiera interpretarse como procedente de seres extraterrestres, y hasta la fecha, «oficialmente, no se ha detectado ninguna».

El Gavilán

España; una cuadra

J-2

DURANTE aproximadamente un mes, España ha sido para Radiotelevisión Española una inmensa cuadra. Cada informativo se abría y se cerraba más o menos con la monserga más solemne de los últimos tiempos: «sigue en alza el brote de la peste equina». Ni la Bolsa (con ser la Bolsa, ni la Jet con ser la Jet, ni el mismísimo don Felipe —González— con ser don Felipe si bien en tiempos de holganza, pudieron con la mayor serpiente de verano de los últimos tiempos. Cada muerte de un caballo era celebrada con más información y uno supone que probablemente también pena que el más de medio millar de muertos que se han engullido las carreteras españolas. La convulsión ha sido tanta que ha habido plumas aleves que han pedido cabezas políticas como si de una nueva noche de San Bartolomé se tratara. De fondo, ¡cómo no! siempre estuvo la honrilla de una Barcelona-92 sin la yeguada española y sin la yeguada extranjera... y, claro, esta pérdida de gloria equina es mucha pérdida para las huestes españolas que siempre tuvieron a gala (quizá lo que más) ofrecer al mundo Babiecas y Rocinantes.

MUEBLES evelio
General Yagüe, 32

Bonoloto

Combinación ganadora

5 - 10 - 11 - 16 - 32 - 37

Complementario **9**

Reparto de premios

1.ª	Categ.	(6 aciertos) 0 acertantes	
2.ª	»	(5 ac. y comp.) 2 acertantes a	3.933.048
3.ª	»	(5 aciertos) 110 acertantes a	135.074
4.ª	»	(4 aciertos) 6.212 acertantes a	2.814
5.ª	»	(3 aciertos) 112.996 acertantes a	232

Bote acumulado de 158.292.961.

Sorteos de la semana

Domingo 1 - 14 - 19 - 22 - 40 - 47 /23ᶜ

Lunes 27 - 30 - 40 - 46 - 48 - 49 /29ᶜ

Mesa-Madero

Mañana, jueves
en
Diario de Burgos
Agro burgalés

M.C.D 2018