Diario de Burgos

S35-029000

Martes, 5 de Septiembre de 1989. N.° 30.344 | Fundado en 1891 | Medalla de Oro de la Ciudad | 65 Ptas.

Fraga ayer con Aznar.

Aznar: «Yo he ganado ya unas elecciones al PSOE»

El candidato del Partido Popular a la presidencia del Gobierno, José María Aznar afirmó ayer, tras la reunión de la junta directiva nacional que él «ya ha ganado al PSOE en unas elecciones con los socialistas gobernando».

El presidente Manuel Fraga presentó en rueda de Prensa al candidato de su partido momentos después de que fuera elegido en una votación que por iniciativa del propio Aznar fue secreta, por 211 votos a favor y cinco en blanco.

Las características de su campaña electoral dijo Aznar serán : «diálogo, moderación y tolerancia».

Tanto Comisiones Obreras como la Unión General de Trabajadores han comenzado a estudiar su estrategia ante el 29-O.

Páginas 16 y 17

La Diputación asesora a los municipios sobre la nueva Ley de Haciendas Locales

Ayer finalizó el ciclo de charlas informativas y de asesoramiento que técnicos de la Diputación han venido realizando en diferentes cabeceras de comarca destinadas a secretarios y alcaldes sobre la nueva Ley de Haciendas Locales en relación con Tributos e Ingresos Municipales.

Dada la complejidad del tema y la premura de tiempo para que cada Ayuntamiento elabore sus acuerdos y Ordenanzas definitivas, que deberán estar aprobadas el 1 de enero próximo, la Diputación ha marcado un calendario para ir realizando los pasos previos a su publicación en el BOP.

Página 5

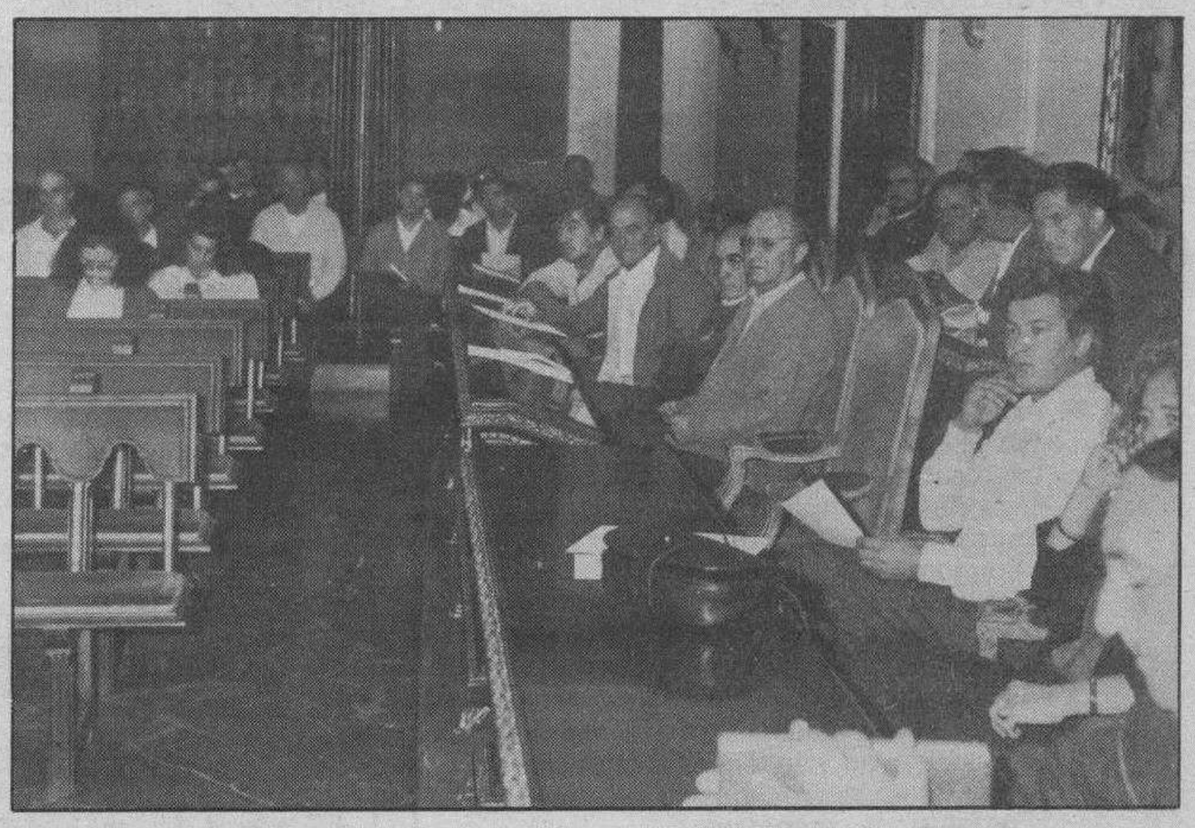

Reunión de alcaldes en el Palacio Provincial.

Arafat solicita ayuda en la «cumbre» de los Países No Alineados

La preocupación por los conflictos regionales de Oriente Medio y el de Irán e Irak fue uno de los temas más señalados por los participantes en la «cumbre» de jefes de Estado de los Países No Alineados, reunida desde ayer en Belgrado.

El líder de la Organización para la Liberación de Palestina (OLP), Yaser Arafat, hizo un llamamiento al movimiento para que apoye la convocatoria de una Conferencia Internacional de Paz para Oriente Medio.

«Solicito ayuda para nuestro pueblo, que atraviesa el período más difícil de su historia, para que mediante una conferencia internacional se alcance la paz duradera en Palestina y en Oriente Medio, porque la alternativa de explosión total en nuestra zona que conduzca a la destrucción total no está descartada», manifestó Arafat.

Página 25

Medellín: Tres muertos en la lucha terrorista del narcotráfico

Tres personas resultaron muertas y otras nueve heridas en el curso de un confuso tiroteo registrado en el aeropuerto «José María Córdoba» de Medellín, a primera hora de la mañana de ayer, lunes. El incidente fue provocado por unos individuos que, según algunas versiones, intentaban perpetrar un atentado en la terminal de pasajeros.

Un testigo presencial afirmó que tres hombres con uniformes militares, que llegaron al aeropuerto a las 6,30 de la mañana y se dirigieron a la sala de espera, hicieron uso de sus armas de fuego cuando las autoridades les pidieron la identificación.

Algunos medios periodísticos señalaron que los tres uniformados tenían previsto asesinar a una persona que estaba a punto de viajar de Medellín a Bogotá. De hecho, durante el tiroteo, que duró más de tres minutos, se encontraban en el aeropuerto numerosos empresarios y altos cargos del Gobierno, a la espera de abordar vuelos con destino a la capital.

Según otra versión no confirmada, el propósito de los atacantes era distraer la atención de las fuerzas de seguridad para activar un vehículo cargado de explosivos en la entrada principal del aeropuerto.

La Policía no ha confirmado si el suceso está relacionado con la «guerra total» declarada por los narcotraficantes contra el Gobierno y los sectores sociales que se oponen a ellos.

Las instalaciones de la terminal aérea fueron desalojadas durante unas horas, y se suspendieron los vuelos desde y hacia Medellín porque se temía la posible explosión de una bomba.

Página 24

Trágico accidente aéreo con ciento veintiséis muertos

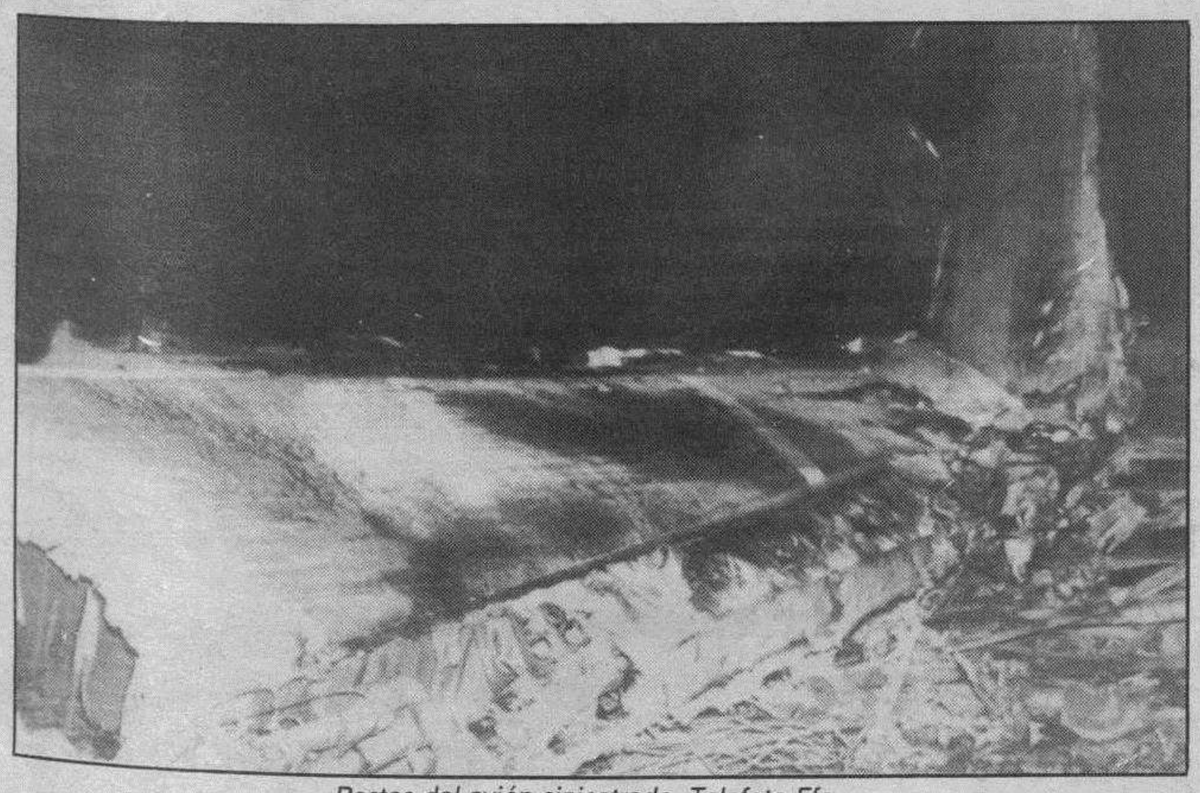

Restos del avión siniestrado. Telefoto Efe.

Un avión de las líneas aéreas cubanas se estrelló en medio de una fuerte tormenta, pocos minutos después de despegar del aeropuerto internacional de La Habana. Este trágico suceso provocó la muerte de 126 personas que iban a bordo y 63 heridos entre los residentes de las diecinueve casas que el aparato destruyó al caer. El avión, un «Ilyushin-62» de fabricación soviética, con destino a Colonia, Alemania y Milán chocó contra los tendidos eléctricos y se vino abajo en el barrio de Biyros de La Habana. El accidente se produjo el pasado domingo a las 22,05 gmt. Tras el trágico siniestro el aeropuerto quedó sin luz y el presidente Fidel Castro se desplazó de inmediato al lugar del accidente que ofrecía un aspecto dantesco.

Entre las condolencias por las víctimas se encuentra la del Papa que ha expresado su «dolor y participación en el sufrimiento de las familias afectadas» por el desastre aéreo registrado en Cuba

Página 26

hoy

El Ayuntamiento pide la sentencia de «Castellana» 6

Ya son 58 los pueblos en «alerta roja» por la sequía . 6

Alarma en Cucho por el posible derribo de un inmueble 6

Desconvocada la huelga en Hispanagar 7

VII Aniversario del monumento a San Juan el Ermitaño ... 12

deportes

Crece la expectación ante el partido con la Real 27

ESPECIAL ECONOMIA
Cuadernillo central

BANCO DE CASTILLA
UNICO BANCO REGIONAL DE CASTILLA-LEON

Gane **100.000 Ptas.** o más semanales con
LA SUERTE EN JUEGO
Bases en página 5

¡Un Fiat Uno puede ser suyo!
BASES DEL CONCURSO EN EL INTERIOR
Concesionario Oficial
AUTO-FORMULA, S. L. FIAT
Alcalde Martín Cobos, s/n. Tel. 23 13 20. Burgos.

M.C.D 2018

Día a día

Sociedad Anónima Laboral Galletera

EL comienzo del mes de Septiembre nos depara la información de las gestiones que están realizando un grupo de empleados de la desaparecida «Loste» para fundar una empresa galletera en régimen de sociedad anónima laboral.

El largo camino que separa el cierre de una empresa y la fundación de otra por parte de los trabajadores, constituida como cooperativa o con otra figura laboral es penoso, porque las Administraciones no se mentalizan para ofrecer facilidades a proyectos que tienen incuestionablemente un alto interés social y público. Quince obreros de aquellas instalaciones fabriles han sumado sus dineros y sus esfuerzos y han pedido ayudas a las administraciones correspondientes para poder poner en marcha su proyecto que es una vía a la solución del grave problema que representa perder el trabajo en los tiemos actuales.

Muchos intentos se hicieron en este mismo sentido por parte de otros trabajadores en idénticas circunstancias. La verdad es que pocos lograron el empeño por las enormes dificultades que existen. Sin embargo, la experiencia demuestra que sí es posible seguir adelante y al final los resultados son óptimos. Todo se pone en contra de estas iniciativas: lentitud, falta de recursos suficientes y a tiempo, perfecto entendimiento entre todos, etc.

Nosotros estimulamos la idea y deseamos que como han anunciado en conferencia de Prensa puedan estar en el mercado con su producción de galletas para las próximas Navidades que es el tiempo adecuado. Quienes exponen todo su trabajo y su dinero a ese empeño no merecen sino apoyos y estímulo por parte de los organismos competentes.

Ellos conocen los mercados, saben del producto que lanzarán y de sus posibilidades. Son profesionales que vieron truncada por causa ajena su vida laboral y que desean rehacerla. Y tienen pleno derecho a que encuentren comprensión, pero ellos mismos saben que muchas veces lo que parece algo viable se hace costoso con un tiempo en contra y una economía condicionada por los préstamos y las necesidades propias.

No hemos de sumar más angustias a las que ya han pasado. Ojalá que en las fiestas próximas de fin de año podamos decir que han sido capaces de llevar adelante la iniciativa. Para ello reclaman con todo derecho un poco de ayuda y la responsabilidad de la Administración de que cumpla con los plazos y trámites para no retrasar lo que resulta vital para el futuro de quince familias burgalesas que construyen su propio centro de trabajo en terrenos de Ibeas de Juarros.

HERNIADOS

UN AVANCE EN LA ORTOPEDIA MODERNA

HERNICUR los aparatos más modernos, cómodos, seguros y prácticos para HERNIA y COLUMNA. LAVABLES, FLEXIBLES, sin HIERROS, sin FLEJES sin HEBILLAS. A medida. HERNICUR, Maluquer, 5. Valencia-7 (Vcc. 99).

VISITA EN BURGOS:

El jueves, día 7 de Septiembre, en el Hotel ESPAÑA, Paseo del Espolón, 32, de 10 a 1. UNICO DIA. Consulta gratuita.

EL presidente del Gobierno ha argumentado entre otras cosas la necesidad de reducir el crecimiento, que está por encima de la propia producción. Esto es lo que llaman los expertos «enfriar la economía». También otros profesionales de la Economía y las Finanzas consideran que pueden tener efectos muy negativos el procedimiento seguido y el que se avecina para alcanzar esos objetivos. La cosa es producir, porque las importaciones tienen un mayor volumen y el endeudamiento es irreversible.

● A propósito de esto, un lector nos comentaba telefónicamente algo así días pasados: Ya no producimos ni escobas. Parece evidente que algo tan sencillo no debe ser traído del extranjero, pues este paisano comprobó días pasados cómo se procedía a descargar en unos almacenes un camión de escobas llegadas del extranjero. Son mejores y más

Quisicosas

Martinillos

baratas, nos decían.

Pues ese es el problema.

● Se celebró en Briviesca el «Día de la provincia» con animación, pero debió programarse para un domingo si es que ésta ha de ser ya una costumbre a repetir todos los años con el patrocinio de la Diputación Provincial. El sábado es buen día, pero parece que bastante mejor en la fiesta dominical para facilitar la presencia de cientos de personas que les hubiese gustado estar en ese día en la capital de La Bureba como en otros pueblos en años venideros.

● Parece que son muchas las quejas y reclamaciones presentadas en las oficinas de gestión correspondientes a las valoraciones de la nueva contribución urbana. En el decir de la calle, hay errores de bulto, sobre todo en las mediciones, esas apreciaciones aproximadas y otros problemas que deben resolverse ahora, pues la subida que se nos anuncia en las revalorizaciones son muy fuertes. Luego las protestas puede ser un clamor.

Aviso a navegantes.

● Ahora que se hizo el embaldosado de la plaza de Primo de Rivera, se nota mucho el estado no presentable en que se encuentra la calzada y las aceras del primer tramo del paseo del Espolón a la altura del Palacio Provincial y del Teatro Principal. Por ser un lugar tan céntrico y al tratarse del paseo del Espolón, el Ayuntamiento debe considerar el adecentamiento de este lugar.

Tomen nota.

● Los jardines de Burgos están muy hermosos. Merece la pena que se cuiden y que se felicite al servicio municipal correspondiente. Esto nos decía el pasado domingo un visitante que descansaba en el Paseo del Conde de Vallellano. «Tienen una ciudad preciosa», decía. Hay otras zonas donde el cuidado es menor y el aspecto de Burgos no tan favorable.

● El Partido Popular fue madrugador en cuanto al número uno de la lista para las próximas elecciones, Juan Carlos Aparicio. Ahora a esperar cómo se completa para el Congreso y los aspirantes al Senado se presentan. En el PSOE el trabajo se está haciendo a todo ritmo y en el resto de los partidos, igualmente se trata de completar las candidaturas. Se dice que no habrá sorpresas en ninguna de las listas, pero hasta última hora...

Retina

Por los aires. — *Aunque la operación sea así, hay que elevar el depósito de vidrio, lo cierto es que en la calle Miranda por la anarquía en los aparcamientos hay enormes dificultades para estas y otras cosas. A veces hasta resulta difícil el paso del tráfico rodado. La ORA no ha resuelto muchas cosas y en este primer tramo quizás haya que adoptar alguna otra medida... más eficaz.*

Sentido del humor.— *En esto de los letreros en los coches hay para todos los gustos. Nos detenemos hoy en este que reza: «Cuando se ponga en verde, avíseme: soy ciego». Que no diga nadie que no tiene miga la cosa. Nos dice el autor del letrero y dueño del coche, Alfonso Carcedo, que uno de los efectos que va teniendo la frase es que, en los semáforos, en lugar de pitarle con irritación (el famoso «semaforundo» que todos sabemos) le saludan con simpatía. Va siendo hora de que se ponga temperamento así en esto de la conducción.*

M.C.D 2018

Crónica de lo que pasa

El panorama electoral

Emilio Romero

ALEJANDRO Muñoz Alonso cumple altas funciones de asesoramiento en el Partido Popular, es un Catedrático de nuestra Universidad, y un gran articulista de "ABC". Pero me ocurre que tengo que llevarle la contraria en cuanto a su artículo de ayer. Afirma que "una de las falsedades que se repiten más insistentemente es la de que "España es de izquierdas", afirmación que no aguanta el más elemental análisis estadístico. Y como yo he defendido la tesis de que en España hay más votos "de izquierdas" que "de derechas", trataré de probarlo.

Esta clasificación nos viene de muy largo y que se exteriorizaría desde la proclamación de la República de 1931. Las causas eran, fundamentalmente, sociales. Había una reducida clase poderosa, otra reducida clase media, y una mayoría "clase baja". La izquierda política y social y los movimientos revolucionarios del socialismo, del comunismo y del anarquismo, excitaban a los pobres, que eran los más, y entonces la izquierda tenía un horizonte asegurado. Lo que ocurría es que esos tres movimientos obreros no se llevaban bien, e incluso el anarquismo ni siquiera acudía a las urnas. Pero cuando se unieron todos en febrero del 36 alcanzaron la gran mayoría. La derecha pudo gobernar durante un breve período gracias a la colaboración de Lerroux y su partido, cuya tradición no estuvo nunca en la derecha. Después vino la guerra civil, y la izquierda tuvo sus muertos y sus exiliados. Pero, simultáneamente a todo esto, la Falange tenía una figura "a la izquierda" en aquella situación, al tiempo que el poder era fuerte, duro e implacable contra las ideologías marxistas. La izquierda, entonces, estuvo dormida. Al tiempo comenzaron las reformas sociales de aquel Régimen —que fueron evidentes— que bajarían los resentimientos y ampliarían la clase media. Las rebeliones, sin trascendencia, nacerían más tarde en la Universidad y en algún sector del trabajo, animado por el nacimiento de las Comisiones Obreras. Y vino la democracia; y llegaron el socialismo y el comunismo como fuerzas principales. Y el nuevo poder había nacido de gentes del Régimen anterior, algunos de los cuales eran "contestatarios", pero del centro o de la derecha. Tenían la asistencia de los "poderes fácticos", los gobernadores civiles "al estilo franquista" y los Ayuntamientos del franquismo. La izquierda todavía no estaba asentada en la Nación o en los pueblos. Entonces las primeras elecciones las ganó aquella UCD en el poder, y no por "mayoría absoluta", sino por "minoría mayoritaria". Esto se repetiría dos años más tarde, pero también tendrían lugar las elecciones municipales, y como había pasado el tiempo suficiente para el clásico aposentamiento de la izquierda, todo empezaría a ser de otra manera. Los excitadores del socialismo y del comunismo habían reconstruido la España electoral de antes. Y así era la geografía política: Andalucía, Extremadura, Castilla-La Mancha y Levante reconstruirían su izquierdismo clásico. Las reformas industriales del franquismo habían llevado al mundo del trabajo a Aragón, a Castilla-León, a Navarra, a La Rioja y a Cantabria, y allí había grandes fuerzas de los dos bandos. Asturias seguía su tradición en la izquierda. Galicia seguía en la derecha. Pero en el País Vasco y en Cataluña ocurrían estos sucesos: el nacionalismo vasco era de derechas, pero no quería saber nada de la derecha nacional. Y en Cataluña se dividían el electorado la derecha y la izquierda. Cuando comenzó el canibalismo en la UCD, devorándose entre ellos, ocurrió lo del 82: triunfo del socialismo por mayoría absoluta; el comunismo era testimonial o residual a la manera de la Europa occidental; la derecha tenía cerca de la mitad que los socialistas, y la UCD tuvo su naufragio. Este era el panorama de "reconstrucción" de la España de hoy, pero sin la violencia de entonces. Era otro país en orden a la convivencia y a los deseos de paz. El socialismo volvió a ganar las elecciones del 86 por mayoría absoluta. Ahora estamos ante otras elecciones y nos encontramos con el siguiente cuadro: el Partido Popular está mejor construido que aquella Coalición Popular. Adolfo Suárez sigue en sus trece de ser una fuerza protagonista; los nacionalistas vascos y catalanes van por su cuenta, y hasta la derecha vasca del PNV está gobernando con los socialistas. Ya sé que las "afines" reuniones del centro y de la derecha, más los nacionalismos, serían una coalición eficaz frente al socialismo. Pero esto parece que no tiene buen horizonte, y la geografía electoral sigue donde estaba. Confío en que Alejandro Muñoz Alonso me diga los modos de cambiar, porque la Historia la tengo bien instalada en mi cabeza.

Observatorio

El adversario de Aznar

Antxon Sarasqueta

EL adversario de José María Aznar no es Alfonso Guerra sino Felipe González y el PSOE. Aunque el número dos del PSOE y del Gobierno siempre abre el fuego electoral para atraerse las iras de la oposición y dejar a salvo la figura de su jefe. La operación es siempre la misma. Felipe lanza a Guerra al centro de la polémica. Este se desmelena, calma su ego, luce el tremendismo y practica la bufonada. Todo lo tiene escrito en una chuleta. Guerra trata de provocar a la oposición, y ésta casi siempre cae en la trampa, porque le responde. Mientras tanto, la figura de Felipe González permanece por encima de los enfrentamientos barriobajeros y de la imagen deplorable que ofrecen los que Pablo Castellano ha definido como "las vecindonas". González está muy alto. No entra en la polémica. El es el líder. Un bien inapreciable para España. Es la imagen del presidente permanente. Un jefe de Estado-bis, que ya se apresuró a describir el escenario del futuro la pasada semana, cuando anunció la disolución de las Cortes y la convocatoria de las elecciones generales. González manifestó su esperanza de que Aznar se consolidase como jefe de la oposición, con él, naturalmente, de presidente.

¿Caerá Aznar en la trampa? El candidato presidencial del Partido Popular ha estrenado liderazgo con todos los apoyos del partido. Cuenta con un equipo joven con ganas de comerse el mundo y aguarles la fiesta a Felipe y Guerra. Aznar ha tenido en la Prensa una acogida más que apreciable para cómo lo tiene la derecha en estas cosas. Incluso en sectores de opinión situados en otros confines ideológicos, la candidatura de Aznar se ha considerado como la más razonable. Los sociólogos que han barajado encuestas sobre Aznar, destacan el hecho de que su figura no produce un nivel considerable de rechazo en la opinión pública. Es decir, la candidatura de Aznar ha nacido con buen pie. Aunque con la nota dominante de la expectación, lejos del entusiasmo que cualquier político necesita arrastrar para ganar elecciones. Hay que considerar también, que el centro y la derecha se han distinguido en los últimos años, por un proceso de incineración de sus líderes.

El PSOE tiene catalogado a Aznar como peligroso. Razón por la cual el presidente González se negó a recibirle durante dos años en la Moncloa, a pesar de ser el presidente de Castilla-León. Y cuando le recibió fue para neutralizarle a través del consenso. No sé si Aznar estuvo a punto de caer en la trampa, pero de ser así, pronto se recuperó de los efectos producidos por las esencias de la Moncloa.

Desde hace tiempo Aznar sabe que tendría que afrontar un momento como éste. Cuando hace unos meses dijo en TVE que, llegado el momento de ser el candidato a la presidencia del Gobierno de la nación, no rehuiría la responsabilidad, sorprendió a muchos. No consideraba esta coyuntura la más favorable, pero en política no se eligen los momentos. Cuando llegan se está preparado o no. Aznar se había preparado. En política hay una serie de resortes que al protagonista le hacen ver un camino, muchas veces impreciso, pero de rumbo seguro.

El candidato popular ha ido trazando en los últimos tiempos un proyecto de gobierno. Lo ha desmenuzado en intervenciones públicas y en conversaciones privadas. Ha demostrado "otro estilo" durante su presidencia regional. Y su ambición es ganar la presidencia del Gobierno para hacer posible ese proyecto y sus ideas a favor de una sociedad moderna y liberal. Aznar sabe que para alcanzar ese objetivo a quien tienen que ganar él y su partido es a Felipe González, no a Alfonso Guerra. Para lo cual tiene que demostrar una gran fortaleza, capacidad de aglutinar aspiraciones de sectores e intereses plurales, y un liderazgo creativo y eficaz para conseguir la confianza de la sociedad. Es lo que necesita cualquier líder que quiera conseguir la ola a favor, sin la cual se truncan sus aspiraciones.

Los Borbones y sus ramas trágicas

J.R. Solano

POR los escaparates de nuestras librerías y por las páginas sensacionalistas de algunos medios, anda en estas semanas un libro sobre la llamada «rama trágica de los Borbones», y que constituye más que un estudio sobre las ramas trágicas, que muchas ha tenido la numerosa descendencia de Enrique IV de Francia, una diatriba no sobre, sino contra don Alfonso de Borbón y Dampierre, el infortunado nieto de don Alfonso XII que murió no mucho hace en un accidente de esquí en los Estados Unidos. ¿Había un destino trágico en ese nieto de don Alfonso, el que también fue desdichado Rey de España, exiliado forzoso en 1931, muerto en el destierro en 1941, cuando iban a cumplirse los primeros diez años de la proclamación de nuestra segunda República? En todas las grandes familias hay personajes trágicos, y pese a sus buenas intenciones como Rey, don Alfonso fue uno de ellos. Acaso porque, como opinó el Conde de Romanones, era más inteligente que sus políticos. Y esto no conviene en ningún reinado.

En la Casa de Borbón han existido desdichas bastante semejantes, o paralelas, a las que se dieron en otras casas reales. Si Luis XVI perdió la cabeza en el cadalso, lo mismo le sucedió más de un siglo antes a Carlos I de Inglaterra, que fue sin disputa el más inteligente y noble soberano de la Casa de Estuardo. Más desdichada que ninguna fue la Casa de Hohenstaufen, un día reinante en el Sacro Imperio Romano, cuyo último vástago también murió en el cadalso. Y nada se diga de los Romanof ya que Nicolás II de Rusia y toda su familia —esposa, hijo y tres hijas— perecieron en Siberia, asesinados en plena orgía revolucionaria.

Las ramas de la Casa de Borbón, desde Enrique IV de Francia, tuvieron también sus personajes desdichados. Desde Luis XIV acá la familia se dividió en varias ramas, de las cuales la mayor, la directísima, concluiría en la segunda mitad del siglo XIX con el Conde de Chambord, que no fue Rey de Francia por negarse a aceptar la bandera tricolor, que era la revolucionaria. Víctima de sus principios —¡y ay de los príncipes que no tengan principios!—, el derecho al Trono de Francia quedó vacante, y fue constantemente reclamado por la rama de Orleans, descendiente de Felipe Igualdad, que votó la muerte de Luis XVI y acabó, como tantos otros nobles de su tiempo, en la guillotina de los años revolucionarios. Su hijo ocupó el Trono no como «Rey de Francia» sino como «Rey de los franceses» —el matiz es muy importante— y fue arrojado por la Revolución de 1848 poco menos que a patadas. Poco más tarde, en torno a 1870, todas las ramas de la Casa de Borbón vivirían en el exilio, lo mismo la de España que la de Nápoles, o la de Parma.

Extinguida la rama directa del Conde de Chambord, la sucesión correpondía a la españolísima rama de don Carlos, que también se extingue en la persona de don Jaime, muerto soltero por las intrigas de doña Blanca de Rohan, que era su madrastra. Al morir don Jaime, y ancianísimo su tío Alfonso Carlos, el heredero irrecusable era don Alfonso XIII. Quien por cierto perdida la Corona de España tuvo el buen gusto de no reclamar jamás la de Francia. La pedían sus parientes los Orleans, que arrastran en la historia una merecidísima fama de gafes.

Ahora, ¿por qué sacar a colación, en un libro sensacionalista, la figura de don Alfonso de Borbón Dampierre, quien era por cierto el pariente más próximo del Rey don Juan Carlos? Innecesario parece arrastrar su figura por el hecho de si aspiró o no a lograr la Corona de España, a la cual se creía con posible derecho por ser el nieto mayor de Alfonso XIII. Pero sucedió que siendo su padre, el Infante don Jaime, sordomudo de nacimiento, don Alfonso le hizo renunciar solemnemente en su hermano don Juan de Borbón y Battemberg cuyas excelentes condiciones para ser Rey no ha discutido nadie, o por decir mejor, las discutió el general Franco, que decidió hacer Rey a su hijo nombrándole sucesor en el estío de 1969. Es poco después cuando don Alfonso de Borbón Dampierre se casa con la nieta mayor de Franco. ¿Albergó alguna vez la ilusión de ser Rey de España? Posiblemente sí, pero no contó con la ayuda del general, que se mantuvo firme en su apoyo a don Juan Carlos I. Y como era Franco quien decidía —no los españoles— la cuestión quedó zanjada.

Que el general tuvo que retorcerse algo el corazón para no hacer a su nieta Reina de España, es casi seguro, más eso no es para denigrárselo, sino para alabarlo, y así lo harán los historiadores del futuro cuando nos desprendamos de muchas ideas hechas y de bastantes telarañas del alma. Es cierto que don Alfonso de Borbón Dampierre era algo agrio de carácter, desconfiado, introvertido, receloso hasta de su sombra y acaso no sin causa. Le habían abandonado de niño lo mismo su padre que su madre, y vivió de la caridad de su abuela, la Reina Victoria de España, que al parecer lo amaba. Parece que siempre se quiere al más desdichado, y en ésto don Alfonso ganaba a todos con creces. «Si es bueno, yo le haré Infante», parece que dijo un día en Estoril quien podía otorgar esas dignidades. No hubo ocasión de hacerlo, y la cuestión quedó zanjada. Cincuenta años hace, en otro lugar de América, había muerto don Alfonso, Príncipe de Asturias. Fue otro Príncipe trágico.

Dejemos a los personajes reales en sus tumbas, que falta les hace, y sobran las biografías que, para ser halagadoras, pretender infamar a alguien. Media historia de España está por escribir, pero aún es pronto para revelarla. Hay muchos destinos trágicos en las casas reales.

M.C.D 2018

Recompensa para suicidas

Marco A. Almazán

A los pocos minutos de haberse disparado un tiro en la sién, cuando todavía resonaban en sus oídos los chillidos de su mujer, Yuridio Tepetate se sintió impulsado a tremenda velocidad hacia los espacios siderales.

Por una parte la curiosidad de saber por dónde iba, lo incitaba a abrir los ojos, pero por otra la sensación de que ascendía vertiginosamente en una montaña rusa y que de un momento a otro se precipitaría en súbito descenso, lo obligaba a mantenerlos cerrados, al igual que las manos.

Al cabo de algunas horas —¿o serían años luz?— notó cierta disminución en la celeridad con que viajaba, y poco después se detuvo en seco.

—Debo estar en la portería del señor San Pedro —pensó Yuridio.

Con mucha cautela abrió primero lentamente un ojo, y luego, de golpe, el otro. Para su sorpresa, no se encontraba flotando sobre nubes, frente a una verja en que un viejo de barba blanca y aspecto bondadoso balanceara un gran llavero, sino que se halló formando cola en lo que parecía la entrada de una oficina de Hacienda.

Al llegar a la ventanilla correspondiente, un empleado malhumorado y con los dedos manchados de nicotina, le preguntó con brusquedad:

—¿Causa del fallecimiento?

—Balazo en la sién —repuso el señor Tepetate.

—¿Se lo dieron en alguna trifulca?

—No, señor, me lo di yo mismo.

—¿Razones?

—Ya no aguantaba a mi mujer. Imagínese usted que...

—¡Basta! —rezongó el empleado —no soy cantinero, cura ni psiquiatra para que me cuente sus cuitas y problemas. Haga favor de pasar a la Dirección General de Suicidas, Departamento de Mártires Conyugales. Allí le indicarán la sección que le corresponde. El empleado tomó un tarjetón amarillo, le dio un feroz sellazo y se lo entregó a Yuridio.

—Tome su ficha. Al fondo, tercer elevador de la derecha. Quinto piso. El que sigue...

El señor Tepetate avanzó abriéndose paso a codazos y empujones entre una multitud que iba y venía con aspecto despistado, o que formaba colas pacientemente ante diversas ventanillas con una serie de papeles en la mano. Al llegar al ascensor que le habían indicado, le dieron un pisotón que le dolió más que el balazo con que salió del Mundo. El elevadorista iba canturreando:

—Primer piso, Dirección General de Muertes Naturales, segundo, Departamento de Víctimas de Hipócrates, tercero, bajas en conflictos bélicos, cuarto, Subsecretaría de Fallecidos en Accidentes de Tránsito, quinto, Dirección General de Suicidas.

Yuridio salió del ascensor y avanzó por un largo pasillo lleno de colillas y alfombrado de salivazos. Un ordenanza de bigotes carcomidos y uniforme desaliñado le pidió el tarjetón, lo revisó con esa minuciosidad con que los analfabetos examinan cualquier documento, y le indicó vagamente una puerta con un cristal roto:

—Tiene que esperar su turno —gruñó el ordenanza.

—No tengo prisa por ir a ninguna parte —sonrió melancólicamente el suicida.

—Ya lo sé jefe. Pero como las esperas siempre son aburridas, se lo digo. Pero si quiere cigarros, revistas, chicles, o papas fritas, los vendo al mismo precio que en la Tierra. También tengo Coca-Cola.

El señor Tepetate le dio las gracias, compró un número atrasado de la revista «Alarma» y entró en el Departamento de Mártires Conyugales. Una fila interminable de ciudadanos con gesto resignado y mirada huidiza se asolpaba frente a un cancel, detrás del cual docenas de secretarias de diversos pelajes y diversas edades revisaban las tarjetas que les presentaban, teclean-do sobre ellas desganadamente y consultaban expedientes. De cuando en cuando tres o cuatro de ellas salían juntas al cuarto de baño, dejando al público con un palmo de narices. Sin embargo, el público no protestaba, acostumbrado como estaba al trámite burocrático y sobre todo a que mandaran las mujeres. Yuridio entabló conversación con el vecino de al lado, un viejecito de bombín y grandes bigotes blancos, engomados.

—¿Lleva usted mucho tiempo de esperar, colega? —le preguntó.

—Desde 1898. Parece que se traspapeló mi expediente. Y luego con el cambio de director, esta oficina anda de cabeza.

—Yuridio encendió un cigarrillo.

—Yo acabo de llegar —dijo— y tengo cierta curiosidad por saber para qué es tanto trámite. ¿A dónde nos mandan una vez que terminan las diligencias? ¿A un sitio de castigo o de recompensa?

El vejete lo miró horrorizado.

—¿Castigo? ¿No le parece suficiente lo que pasamos en vida? No, señor, de aquí volvemos a la Tierra, sólo que reencarnados en gallos. Eventualmente, cuando mueran nuestras mujeres, ellas también retornan en calidad de gallinas.

—¡Qué horror! —exclamó despavorido el señor Tepetate. ¿Y si nos toca la misma?

—Pierda cuidado —sonrió el veterano—. Por una parte, el gallo siempre subyuga a sus hembras. No se sabe de ninguna gallina que le reclame sus devaneos con otras, ni que le pida nuevo equipo de plumaje, ni que le exija mayor ración de maíz, ni que le haya picoteado la cresta. Y, por otra, existe la posibilidad de que nos toquen ciertas pollonas a las que ni siquiera se nos permitiría mirar en la otra vida...

Los de las ideas avanzadas

José Rodríguez Chaves

¿HACIA dónde van las ideas de éstos que se proclaman de ideas avanzadas?

Ya lo estamos viendo. La descomposición moral del país se consuma sin pausa —pero eso de la moral es algo ya obsoleto, responderán los de la ideas avanzadas—, la falta de respeto generalizado, desde la más tierna infancia, es un hecho que nadie, absolutamente nadie, tendrá el cinismo de negar, el habla soez, y hasta blasfema, se extiende a muy buen ritmo —¿al ritmo deseable por los de las ideas avanzadas?—, agarrándose a las bocas de unas masas formadas por niños y jóvenes, la pornografía proliferante en revistas de quisocos, películas, obras de teatro, libros, hinca su diente sin la menor resistencia por parte de la sociedad, el sexo se sitúa en un lugar preeminente, absorbente, entre los valores que esta sociedad cotiza, la célula de la familia se agrieta o cuartea, la droga extiende sus tentáculos por todos los rincones del país, incluso los más apartados de la geografía nacional, atrapando en sus redes mortales a miles y miles de jóvenes y hasta niños, la delincuencia callejera y a domicilio, desplegada en una rica gama de delitos, campa por sus respetos, tanto de día como de noche, el terrorismo amenaza, perpetra asesinatos cuando y como quiere, sin que tiemblen los cimientos del sistema que se muestra incapaz de dar una solución a la gravedad de la situación, sean del calibre que sean las acciones asesinas llevadas a cabo por las bandas armadas, la presión fiscal se ejerce sin contemplaciones contra los estrujados ciudadanos, con las correspondientes admoniciones de multas y cárcel para el fraude fiscal, mientras tanto y tanto asesino suelto, común o de los llamados por motivos políticos, actúan a sus anchas por el país —el contraste es fuerte, increíble, en un Estado cuyos representantes políticos se llenan la boca con la palabra igualdad y con la expresión derechos humanos, pero claro está que es pura demagogia—, el país se empobrece a insospechada marcha, sin que esto obste lo más mínimo para que los que ocupan puestos oficiales o de representación política a lo largo y a lo ancho del país, bien sea en las llamadas autonomías o en el llamado Gobierno central, prodiguen el derroche en el gasto público o suntuario oficial y tengan sus mariscadas y demás fastuosidades conocidas por todos, la justicia se desenvuelve con toda clase de deficiencias, con ser uno de los pilares en que descansa un Estado de derecho, que no de desecho, los servicios públicos amenazan con el colapso, se tergiversa la cultura...

Esta es la democracia de los delincuentes (chorizos, navajeros, tironeros, atracadores, violadores), de las rameras de lujo y de cazcarria, de los homosexuales y las lesbianas, de los terroristas, de los políticos impresentables, de los chanchullos políticos...

Los de las ideas avanzadas dicen que la libertad tiene sus inconvenientes. Pues como sigamos avanzando no sé a dónde van a llegar los inconvenientes.

Mesa-Madero

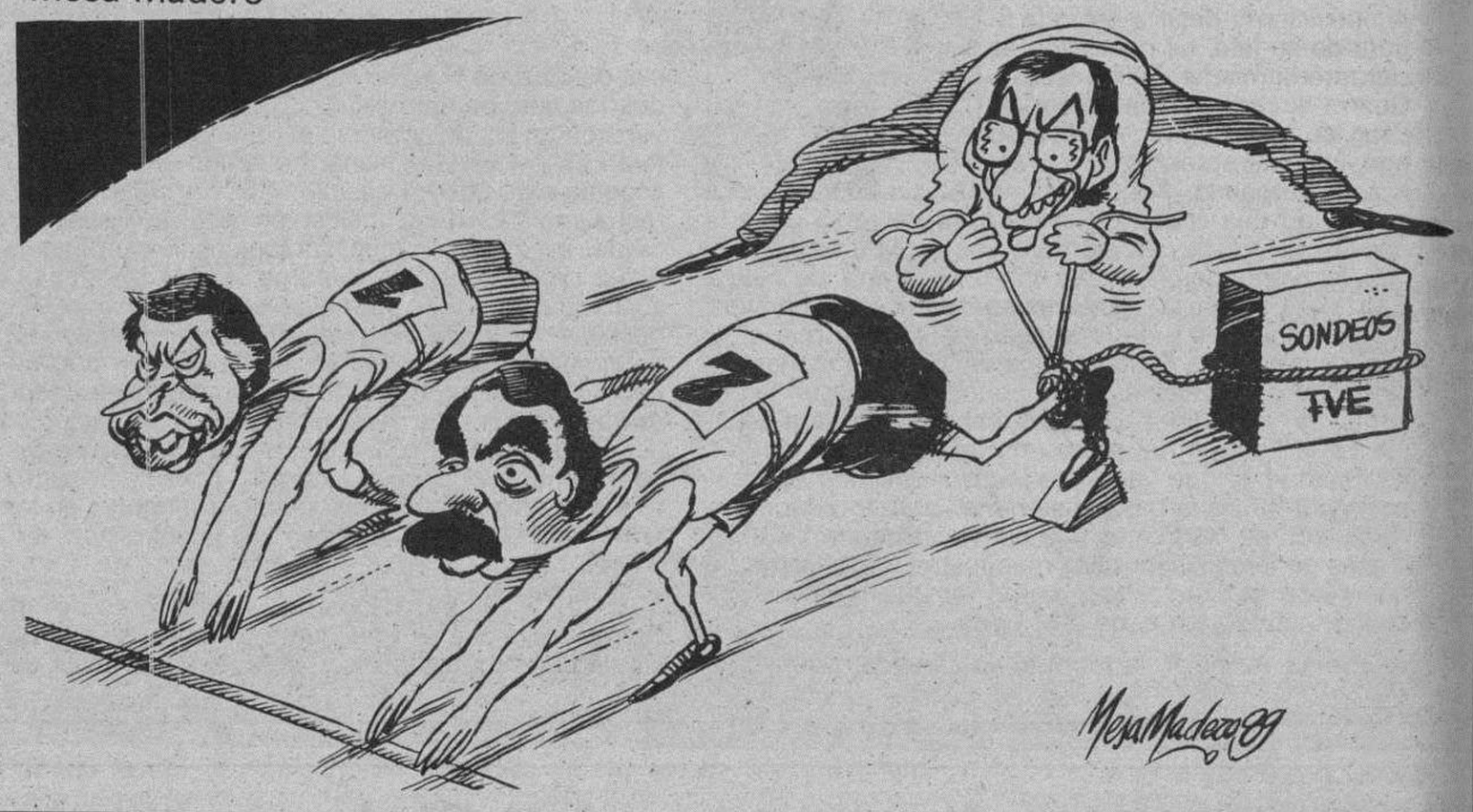

El rey de las catedrales

A.L.R.

FERNANDO, príncipe del Reino de León, no estaba destinado a ser rey, por lo menos de Castilla. En este reino había un rey, Enrique I, que era menor de edad, pero ya crecería; en Castilla estaban acostumbrados a lo que llamaban las minorías.

Tuvo que concurrir una serie de circunstancias, la muerte prematura de Enrique I, el que el rey de León, aparte de Fernando, no tuviera más que hijas, más el tino, el valor, la prudencia, el saber hacer de la madre de Fernando, doña Berenguela, para que tras varias aventuras, el príncipe llegara a ser rey de Castilla y León, unidos. Alguna novela de prolífico autor, inventa una serie de aventuras en aquellos tiempos, en los que los príncipes, a veces, tenían que viajar de incógnito, y espada en mano.

Desde 1218 a 1252, durante 34 años, fue el rey del reino más amplio y más rico de la Peninsula, y rey también de las dos razas y de las tres religiones. Y nos parece haber leído en algún trabajo, que durante su reinado las cosechas se sucedían, una buena y otra mejor; no hubo grandes tormentas, ni granizos dañosos, ni terremotos que pusieran pavor. Y el rey podía ponerse al frente de un ejército en el que había buenos capitanes, en la confianza de que en Burgos, en León, dejaba a su madre con excelentes asesores, que no dejarían de tenerlo todo a punto.

Entonces, a más de otras muchas más cosas, hizo dos que han hecho duradera su memoria.

Una fue que se convirtió en el Almanzor cristiano.

Como en tiempos ya pasados, Almanzor, año tras año, iba quebrantando, venciendo, demoliendo los reinos cristianos, Fernando III, año tras año, salía a campaña contra la España musulmana, fragmentada y dividida, e iba sometiéndola al poder castellano. Y en Sevilla pudo lucirse un burgalés: Ramón Bonifaz. Cuando estaba ya para terminarse su reinado, Fernando III había terminado la reconquista en lo que a Castilla le tocaba (el reino de Granada era feudatario) y tal vez hubiera pasado al otro lado del estrecho.

Otra cosa fue poner la primera piedra de catedrales.

Los reyes de la Edad Media tenían conciencia de que su reinado no se debía a su cuna, ni a su valer personal, ni a su bravura, sino a Dios, Señor de Cielo y Tierra, y, por ello, una de sus principales preocupaciones, era la protección, el cuidado, el desarrollo, del estamento religioso. Sancho el Mayor, al curar las heridas habidas en los reinos cristianos por las invasiones de Almanzor, se ocupó mucho en restaurar los monasterios derribados, demolidos por los musulmanes, y traer una orden religiosa que pusiera orden en todo.

Fernando III se ocupó más de hacer grandes templos de Dios, que grandes palacios para él mismo.

Y las Catedrales de Burgos y León, las dos capitales que heredó de sus ascendientes, son idea suya.

Y si hoy podemos estar orgullosos de las catedrales, y podemos celebrar su existencia, no cabe duda de que se debe a la forma de ser de los reyes medievales en particular, y de Fernando III, que es santo canonizado, en particular.

Puede decirse que lo primero que hizo en su reinado, fue pensar en las catedrales. Porque empezó a reinar en 1218, y este año se celebra el 768 aniversario de la primera piedra, o sea de 1221.

Agradezcamos, pues, a ese gran santo, su legado.

M.C.D 2018

El presidente Montes junto a los técnicos de la Diputación que ayer dieron la última charla sobre la nueva Ley de Haciendas Locales

La Diputación elabora un calendario para fijar las nuevas Ordenanzas municipales

Burgos (I. P.).— Con la charla pronunciada en la mañana de ayer por el depositario de la Diputación, Angel Casas y el viceinterventor de la misma, Pablo Gayubo, a un numeroso grupo de secretarios y alcaldes, se dan por concluidas la serie de charlas informativas y de asesoramiento organizadas por la Corporación provincial sobre la nueva Ley de Haciendas Locales en relación con Tributos e Ingresos Municipales. La semana pasada, los técnicos de la administración celebraron actos similiares en Aranda, Lerma, Salas de los Infantes y Briviesca.

Con la nueva Ley de Haciendas Locales, según lo previsto en las disposiciones transitorias de la Ley 39/1988, de 28 de diciembre, las entidades locales tendrán que adoptar antes del 1 de enero de 1990, los oportunos acuerdos de imposición y ordenación de sus tributos para poder exigir éstos de acuerdo con su nueva regulación. Si antes del 1 de enero próximo, los Ayuntamientos no han elaborado sus ordenanzas, sufrirán graves perjuicios por lo que respecta a sus ingresos, que se verán mermados considerablemente, debido a la imposición legal de exaccionar algunos tributos a partir de esa fecha sino se han recogido en las correspondientes ordenanzas.

La Diputación provincial, ante la premura de tiempo, ha organizado, por medio de sus técnicos, una serie de charlas informativas por la provincia y ha prestado su colaboración a las Corporaciones locales, a la vez que está elaborando expedientes y ordenanzas tipo relativos a los recursos económicos que deben ser objeto de adaptación a la nueva normativa. La escasez de tiempo y la congestión de los servicios impone, a juicio de los técnicos de la Diputación, una uniformidad de redacción de textos y un calendario que conviene respetar si se desea tener las garantías de publicación en el Boletín Oficial de la Provincia durante el presente año. Esas fechas serían: A partir del 15 de septiembre, retirada de la documentación en las oficinas provinciales; hasta el 30 de septiembre, recepción de anuncios en la Diputación, habiéndose adoptado previamente los acuerdos de aprobación iniciales; del 9 al 11 de octubre, publicación de anuncios en el BOP; 24 de noviembre, fecha tope de recepción en la Diputación de ordenanzas y acuerdos definitivos y del 26 al 30 de diciembre, publicación de acuerdos definitivos y ordenanzas para entrar en vigor a partir del 1 de enero.

Tres impuestos obligatorios y dos voluntarios

A partir del 30 de diciembre y con la nueva Ley de Haciendas Locales desaparecen una serie de impuestos existentes. La nueva Ley reduce los doce actuales a cinco, tres de ellos con carácter obligatorio y dos voluntarios.

Los impuestos obligatorios seran los de Bienes Inmuebles, Acción Económica y Vehículos de Tracción Mecánica; con carácter voluntario, los Ayuntamientos, podrán fijar los impuestos de Incremento de valor de Solares y de Construcciones y Obras. Las otros dos formas de recaudar impuestos son las tasas y los precios públicos.

Según manifestaron ayer los técnicos provinciales, la potencia recaudadora va a depender totalmente de la autonomía municipal, puesto que la Ley ha establecido un mínimo y un máximo en función del tipo de municipio y en consecuencia, serán los propios plenos municipales los que fijen sus impuestos ajustándose a esos mínimos y máximos. Para el presidente de la Diputación, la Ley es impopular en el sentido de que a los ciudadanos se les exigirá mayores impuestos; por otra parte, la mayor capacidad recaudatoria de los Ayuntamiento permitirá que éstos presten mayores y mejores servicios a sus vecinos.

Pablo Gayubo manifestaba a este respecto que los Ayuntamientos que fijen el mínimo o que por no tomar acuerdos tengan que ajustarse a él, podrían llegar a perder del orden de un 30 ó 35 por ciento por lo que se refiere a algunos impuestos, concretamente en el caso de Bienes Inmuebles, que es de carácter obligatorio; por lo que respecta al impuesto de vehículos, la situación será ventajosa, puesto que la Ley ya marca unos mínimos que son superiores a los impuestos que actualmente se cobran, además de permitir al Ayuntamiento poder aplicar un coeficiente multiplicador. Otro impuesto destacado por Pablo Gayubo con el que los Ayuntamientos podrán beneficiarse es el que grava las construcciones, instalaciones y obras, aunque tiene un carácter voluntario; el resto de impuestos, a su juicio, en Ayuntamientos pequeños, no serán frecuentes, como el de incremento de valor de terrenos de naturaleza urbana, también voluntario, y el que grava las actividades económicas, que no entra en vigor el próximo año sino que lo hará en enero de 1991, con lo que se seguirá teniendo un año más el impuesto de licencias fiscales.

Por su parte, el depositario, Angel Casas manifestaba que por lo que respecta al impuesto de los Bienes Inmuebles exite una clara diferencia en los municipios que hayan hecho la revisión catastral y los que no la hayan realizado, dado que en los Ayuntamientos donde no se haya hecho tal revisión, los valores catastrales están muy bajos y si no se pone un tipo bastante elevado no se sacará ningún beneficio, mientras que si la revisión está hecha, lo normal es que se aplique un tipo mínimo, porque el valor catastral despues de la revisión es muy superior y la presión fiscal para el ciudadano sería muy fuerte y no recomendable; la Ley prevé estas situaciones y marca que se pueda reducir el mínimo al cincuenta por ciento durante tres años para que la presión fiscal sea normal.

Por otra parte, la nueva Ley de Haciendas Locales no ha suprimido la prestación personal en municipios de menos de 5.000 habitantes; el presidente Montes en este sentido, mostraba su satisfacción porque para estos municipios es importante poder recurrir a la prestación personal y de transporte sin que se les acuse de que tal medida es ilegal.

LA SUERTE EN JUEGO

BASES

En este Concurso de **DIARIO DE BURGOS**, denominado **LA SUERTE EN JUEGO**, podrán participar todos los lectores del periódico, de acuerdo con las siguiente bases.

1.° — **DB** ofrecer a sus lectores la posibilidad de ganar **CIEN MIL O MAS PESETAS SEMANALES** y un **FIAT UNO BRIO** cada cuatro semanas, a través de su concurso LA SUERTE EN JUEGO.

2.° — De lunes a domingo inclusives, cada ejemplar de DB llevará impreso en la parte superior derecha de su primera página «UN NUMERO ROJO», cuya posesión permitirá participar en los sorteos semanales y mensuales.

3.° — El «número rojo» —que será distinto para cada ejemplar de **DB**— irá precedido de un número y un guión, coincidente con la semana natural del año, para diferenciar los distintos sorteos semanales.

4.° — Siempre comenzará una serie de sorteo en lunes.

5.° — El sorteo de cada serie semanal se efectuará al término de la misma semana, publicándose el martes en **DB** el numero ganador del premio de las 100.000 o más pesetas.

6.° — Cada tanda de juegos se compone de cuatro series de sorteo (cuatro semanas) al cabo de las cuales se sorteará el coche. Todos los números aparecidos durante las cuatro semanas anteriores entrarán en el sorteo del **FIAT UNO BRIO**.

7.° — Para cobrar las **CIEN MIL PESETAS**, o recoger el **FIAT UNO BRIO**, el lector agraciado deberá personarse en nuestro periódico (calle San Pedro Cardeña, 34), antes de las doce del mediodía del viernes de la misma semana en que se publica el número premiado, portando la **CABECERA ORIGINAL** de **DIARIO DE BURGOS CON FECHA, NUMERO PREMIADO y D.N.I.**

8.° — En caso de no aparecer el ganador en el plazo indicado o de no presentarse nadie a recoger el premio, la cantidad de **CIEN MIL PESETAS** se acumulará en un **«BOTE»** para el próximo sorteo. Si no apareciera el ganador del **FIAT UNO BRIO**, el mes siguiente se sortearán dos coches con diferente número, y así sucesivamente.

9.° — La participación en este concurso implica la aceptación de estas normas.

10.° — El personal de la Empresa y sus familiares no podrán participar en este concurso.

11.° — Para cualquier duda, **DB** se reserva la última decisión, que será definitiva e inapelable.

RECORTE ASI SU CABECERA

DOBLAMOS SU NOMINA O PENSION

¡¡CONSIGA LA TARJETA DE SERVICIOS BANCASTILLA!!

Es gratis y con ella participará en todos los sorteos que, quincenalmente, realizamos ante Notario.

Si usted tiene su nómina o pensión domiciliada en el BANCO DE CASTILLA, Vd. puede ganar otra nómina o pensión extra, si el número de su TARJETA BANCASTILLA correspondiente a la serie NOMINA o PENSION coincide con el número premiado en los sorteos.

¡SIN LIMITE DE CANTIDAD!

¡INFORMESE Y SOLICITELA EN LA SUCURSAL MAS PROXIMA!

A.B.E. 16.717

BANCO DE CASTILLA

UNICO BANCO REGIONAL DE CASTILLA -LEON

FIAT

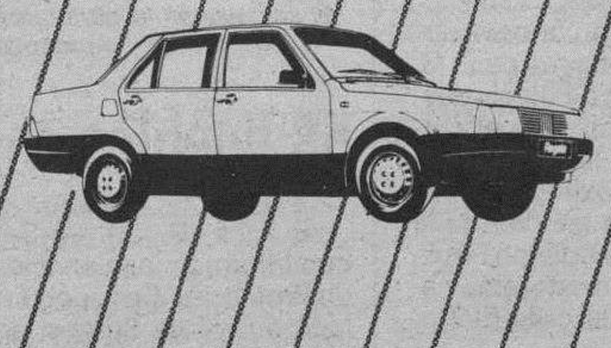

REGATA MARE. UN COCHE CON LO QUE HAY QUE TENER.

El Regata Mare tiene lo que hay que tener. Elevalunas eléctricos delanteros. Cerraduras centralizadas. Cristales atérmicos. 2 retrovisores exteriores. Parabrisas laminado y reforzado. Pasarruedas suplementarios. Cinturones de seguridad enrollables.

En sus dos versiones gasolina o diesel, Fiat Regata Mare.

Un coche con lo que hay que tener.

Concesionario Oficial:

AUTO-FORMULA, S. L. Alcalde Martín Cobos, s/n. Tel. 23 13 20. Burgos.

M.C.D 2018

No se ha recibido la calificación del fiscal en el «caso de la construcción»

Burgos (DB).—Ayer recabamos información de fuentes judiciales sobre la situación en que se encuentra la calificación del fiscal y de las partes en el llamado «caso de la construcción». Se nos dijo que no se habían recibido aún esas calificaciones y que, por lo que se refiere a las del fiscal, es posible que éste las facilite a los medios de comunicación, una vez que las haya presentado ante el juez. No obstante, esto se nos dijo como rumor que había circulado, sin que en ningún caso se nos confirmara tal propósito como previniente del fiscal.

Como se recordará, el pasado día 14 de Julio, el juez Luis Adolfo Mallo firmó un auto por el que trasladaba al fiscal y a las partes las diligencias previas practicadas después de más de diecisiete meses, según las denuncias presentadas por la Federación de Empresarios de la Construccion y diversas personas en el conocido como «caso de la construcción». A partir de esa notificación se abría un plazo de veinte días para la presentación de la calificación de los hechos por las partes, pero como quiera que el mes de Agosto estuvo declarado inhábil a efectos forenses, así como la densidad de todo lo actuado (un dossier de trece mil folios), el plazo en cuestión termina el próximo viernes, día ocho, extremo que nos confirmaron las fuentes que consultamos.

Por entonces, el fiscal especial, don José Antonio Sánchez Garrido recomendó cautela y prudencia, tanto por la presunción de inocencia que debe darse en todo acusado mientras no se demuestre otra cosa, como por la condición de ostentar algunos de los denunciados cargos de elección popular.

Adjudicación definitiva de las obras de la Casa de los Gutiérrez Varona en Castrojeriz

Burgos (DB).—La Consejería de Fomento de la Junta de Castilla y León ha realizado la adjudicación definitiva de las de las obras de rehabilitación de la casa de los Gutiérrez Cano, en Castrojeriz, por un importe de 32.312.608 pesetas. Esta adjudicación se ha hecho a favor de don Aurelio Pérez García, de una constructora de Burgos.

De este modo culminarán las obras de restauración de la citada casa, para lo que se concedieron cinco millones en 1986, y doce, en 1987.

Terminadas estas obras de restauración, esta casa de los Gutiérrez Varona se destinará a residencia de la tercera edad. En la actualidad alberga la Escuela-Taller de restauración de Castrojeriz.

Alarma en Cucho ante un posible derribo

Burgos (DB).—Fuentes relacionadas con el problema nos llamaron ayer por la tarde para comunicarnos que en Cucho, pueblecito de dieciocho vecinos en el Condado de Treviño, ha cundido la alarma porque se quiere derribar una casa ubicada dentro de un conjunto que supone un bello exponente del sabor arquitectónico de la zona, lo que se pretende para construir sobre el solar una nave de carácter industrial o similar.

Se ha movilizado la acción de la Administración, pero se teme que ésta llegue tarde, de modo que no pueda evitarse el derribo, como ocurrió recientemente con la Casa de las Cortes de Briviesca. Por ello, un grupo de vecinos hace un llamamiento a la cordura y a esa acción oficial a que se alude.

Este inmueble, al parecer, no está clasificado dentro de los monumentos que han de protegerse, pero como se recordará, a raíz del derribo en Briviesca, volvió a recordarse que el inventario de tales monumentos debe actualizarse, de modo que no vuelva a ocurrir aquello.

Notas y avisos

Nombramientos de jueces

Burgos (DB). — Por orden de 27 de Julio, por la que se resuelve el concurso de traslado para la provisión de los Juzgados, que se citan entre los miembros de la carrera judicial con categoría de juez, por la que se nombran entre otros a don Enrique Brioso Escobar, juez reingresado, pasará a desempeñar la plaza de juez de distrito, número dos de Burgos, y a don Francisco Escudero Sánchez, del Juzgado de Distrito de Miranda de Ebro, pasará a ocupar idéntica plaza en el Juzgado número 1 de Toledo.

Aviso a los profesores de E. G. B. pendientes de elegir destino

Se pone en conocimiento de los profesores de E. G. B. pendientes de elegir destino provisional para el curso 89/90 que la elección se realizará el próximo día 7 de Septiembre, a las diez de la mañana, en el Colegio Público «San Pablo» de esta capital, sito en la calle El Tinte, s/n.

Se ruega vayan provistos del Documento Nacional de Identidad.

Representantes municipales de Singapur fueron recibidos en el Ayuntamiento

Representantes municipales de Singapur visitaron ayer Burgos

Burgos (DB).—Representantes municipales de Singapur visitaron ayer Burgos y fueron recibidos en la Casa Consistorial por el alcalde, José María Peña. En principio estaba previsto que también viajara el alcalde de Singapur, pero éste debió regresar a su país desde Madrid a causa del fallecimiento de su madre.

La visita de los representantes municipales de Singapur a España y, en concreto, a Burgos tiene como objetivo ver en funcionamiento los autobuses urbanos de la empresa DAF incorporados a la flota del Ayuntamiento burgalés.

La elección de Burgos, realizada desde la central holandesa de DAF, está motivada por varias razones, entre ellas, según se explicó, la de poder observar las peculiaridades que en cuanto a las puertas, distribución interior, asientos y pisos, se han introducido por el Ayuntamiento burgalés en las unidades de que dispone en la actualidad.

Recepción municipal

La delegación asiática, a la que acompañaban directivos de DAF de Holanda, Singapur y España, fue recibida en su despacho por el alcalde burgalés. Tanto José María Peña como Víctor Martínez Llorente, presidente del Servicio Municipalizado de Autobuses, y técnicos del Servicio explicaron las mejoras y soluciones introducidas en los modelos con que cuenta Burgos así como otras cuestiones relacionadas con el funcionamiento de la flota y la gestión de este área municipal.

Posteriormente se realizó una visita a la instalaciones y garajes del Servicio. Por otro lados, se aprovechó también la estancia en Burgos para visitar la ciudad y sus principales monumentos así como distintos centros de interés.

A lo largo de esta semana, los representantes del Ayuntamiento de Singapur así como los directivos de la empresa DAF viajarán a Zaragoza, para ver los talleres donde fueron carrozados los autobuses, y también a Madrid, cuyo Ayuntamiento dispone igualmente de varios vehículos de esta marca.

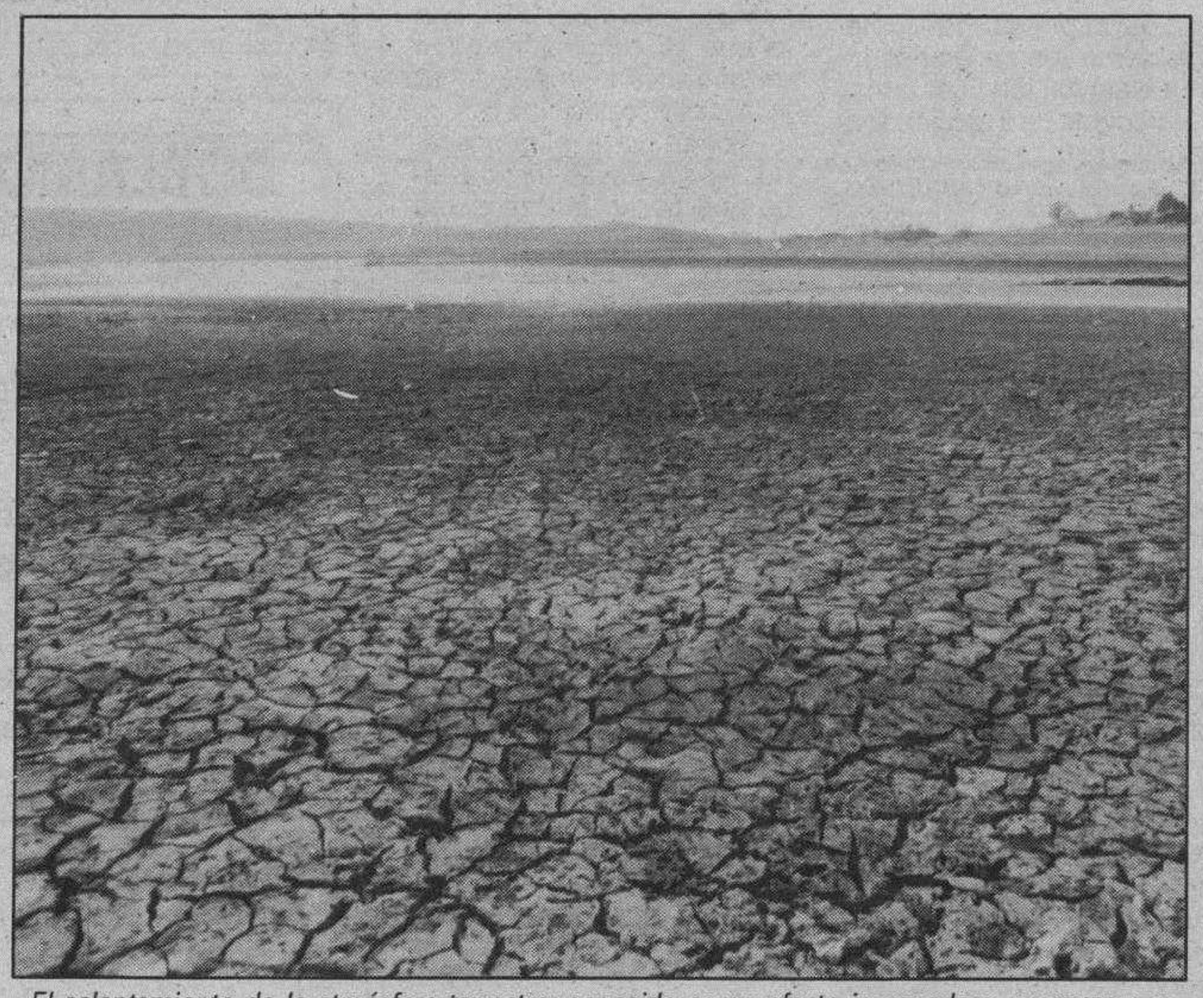

El calentamiento de la atmósfera terrestre, conocido como efecto invernadero, amenaza con provocar la desertización de grandes áreas cultivables.

58 pueblos en alerta roja por la sequía

Burgos (G. C.). — Según informan los Servicios de Protección Civil, del Gobierno Civil de Burgos, en la actualidad hay 58 núcleos urbanos de la provincia que tienen problemas de restricciones de suministro de agua a la población, por lo que necesitan el aporte de agua mediante cisternas. La población afectada en estos núcleos es de 5.650 personas. Las últimas seis localidades que se han incorporado a la relación son Ojeda de Caderechas, Mundilla, Mecerreyes, Castil de Peones, Las Campas (Valle de Mena) y Villagalijo.

El Ayuntamiento pide aclaración de la sentencia de Castellana

Burgos (DB).—El Ayuntamiento interpondrá hoy ante el Juzgado de Instrucción número 4 un recurso de aclaración sobre algunos de los extremos recogidos en la reciente sentencia favorable a Castellana de Publicidad. En la resolución se desestimaban las pretensiones municipales recogidas en la demanda de juicio declarativo que presentó contra la empresa Castellana de Publicidad por el asunto de las vallas.

Para los responsables jurídicos municipales, existe una omisión en el fallo respecto al tema de la reconvención y es necesario aclarar las referencias que se hacen sobre que la Sala de lo Contencioso-Administrativo debe determinar qué vallas tenían o no licencia municipal.

En función que se aclaren o no los extremos de esta sentencia apuntada, la resolución judicial podría ser objeto de un recurso de apelación ante la Audiencia Provincial.

Mañana se reúne la Comisión Municipal de Gobierno

Burgos (DB).—La Comisión Municipal de Gobierno celebrará mañana su primera sesión tras las vacaciones veraniegas. En el «orden del día» se incluyen distintos temas, entre ellos el de adquisición de mobiliario con destino a varios centros culturales.

Asimismo, se someterá a aprobación de este órgano de gobierno la compra de tres vehículos para el parque móvil de la Policía Municipal, que irá aparejada con la venta de dos vehículos municipales a la empresa suministradora. También se dará el visto bueno a la compra de una furgoneta y a la adquisición de cable para las instalaciones semafóricas de la ciudad.

De igual forma, se incluye un acuerdo sobre abono de facturas correspondientes a la compra de los cuatro nuevos autobuses.

Otoñada Cultural

Posiblemente en la sesión de la Comisión Municipal de Gobierno se aborde fuera de convocatoria el tema del presupuesto y programa de la Otoñada Cultural que este año estará dedicada al ilustre jurista burgalés Alonso Martínez. Aunque están sin ultimar el contenido de esta oferta municipal, en principio está previsto que se centre en programaciones de ballet y teatro.

En principio, la idea de los responsables municipales es la de incluir tres compañías de ballet con fama nacional e internacional. En teatro, dentro de la muestra nacional, se contará con la presencia de grupos de reconocido prestigio.

Las actividades en el ámbito musical quedan fuera de la programación de la Otoñada y las previstas por el Ayuntamiento se desarrollarán en el marco de la colaboración que se va a establecer con la Sociedad Filarmónica.

M.C.D 2018

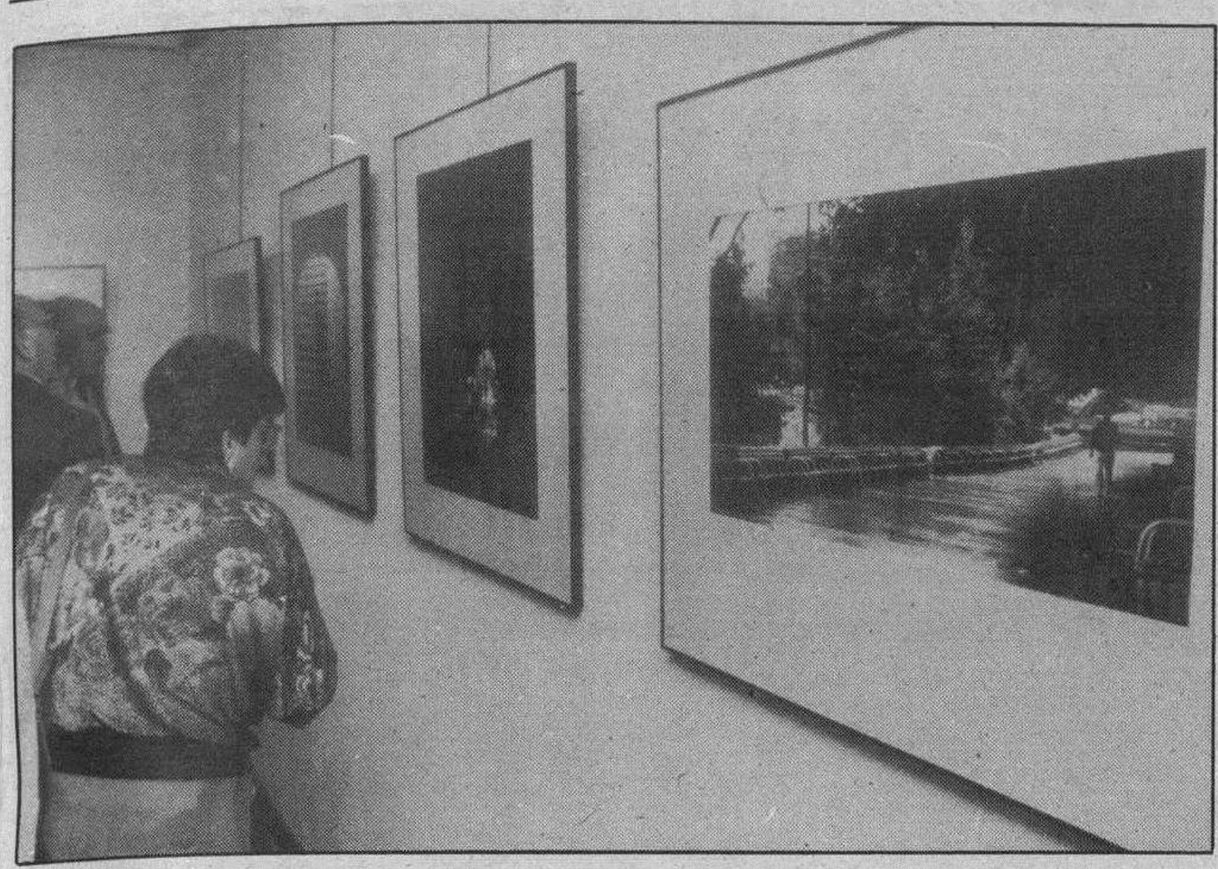

«Burgos Bibo», la muestra de Argüelles-Labrado inaugurada ayer, estará en el Consulado hasta el día 19

«Las imágenes de los 80», de Suso, abren los audiovisuales de la Semana Fotográfica

Burgos (R. Ruiz).— Anoche se proyectó el primero de los audiovisuales que se incluyen en la programación de la Semana Fotográfica con motivo del 150 aniversario del Arte de la Imagen. Por otra parte, la primera de las charlas previstas tuvo que ser suspendida por enfermedad del conferenciante, el burgalés Sacris. Por otro lado y coincidiendo con la semana, «Pirámide» inauguró su muestra fotográfica en el Consulado del Mar.

El pasado sábado, día 2, se abría al público la exposición conjunta de fotógrafos profesionales y aficionados, en la sala Arlanzón, que suponía el inicio de la semana fotográfica con motivo del «150 aniversario del Arte de la Imagen» y que a su vez se completaba con una muestra de material fotográfico antiguo.

Ayer, lunes, el cúmulo de actividades programadas se reanudaban con el comienzo de un ciclo de audiovisuales que tendrán lugar en las plazas del Monasterio de San Juan y Santiago sus dos escenarios de proyección hasta el próximo sábado, 9 de agosto.

El fotógrafo burgalés Víctor S. Tobar Suso fue el encargado de presentar la primera sesión de diapositivas proyectando sus «imágenes en la década de los 80». Suso ofreció en la plaza de Santiago una muestra de su obra, tanto en blanco y negro como en color, desde inicios de la década hasta nuestros días. Temas como el paisaje, el retrato y el mundo deportivo, tan característicos en su producción y tratados desde su personal prisma, recorrieron la trayectoria del «fotógrafo del movimiento» entremezclando imágenes ya clásicas y otras más actuales.

Sin embargo, la primera de las conferencias del ciclo que tenía previsto impartir Sacris hablando sobre la fotografía en blanco y negro, tuvo que ser suspendida por enfermedad de éste.

Estudios en la calle

Hoy, martes, la semana fotográfica además de incluir la charla que impartirá Lupi sobre composición en fotografía, a partir de las ocho y media en el salón de actos de la CAM, de la calle Santa Casilda, y el audiovisual proyectado por Javier Rodríguez Aragón titulado «Viajes de mi cámara», en la plaza del Monasterio de San Juan desde las diez de la noche, este mismo escenario albergará entre las seis de la tarde y las nueve de la noche el primero de los estudios urbanos con revelado de fotografías en una hora, a cargo de Leo Pérez del Estudio «Cyclopes». Asimismo, el fotógrafo segoviano Angel Román estará con su cámara de principios de siglo en la plaza Mayor de la capital.

«Pirámide», en el Consulado

Por otra parte, y como se ha adelantado en diversas ediciones de DB, también ayer se inauguró la muestra fotográfica que presentan Andrés Argüelles y Manolo Labrado, co-responsables del Estudio de Fotografía Publicitaria «Pirámide». La exposición titulada «Burgos Bibo» podrá visitarse en la sala del Consulado del Mar hasta el próximo 19 de septiembre y recoge treinta y siete instantáneas que presentan distintos aspectos fotográficos de la ciudad burgalesa tratados con la singularidad de un objetivo innovador.

Completando el acto de apertura de la muestra se proyectó un audiovisual, originario de ambos fotógrafos publicitarios bajo la realización de Juan Fernández Armiño, que narra las inquietudes oníricas de un trabajador de la imagen, «los sueños y miserias de un fotógrafo», según Labrado.

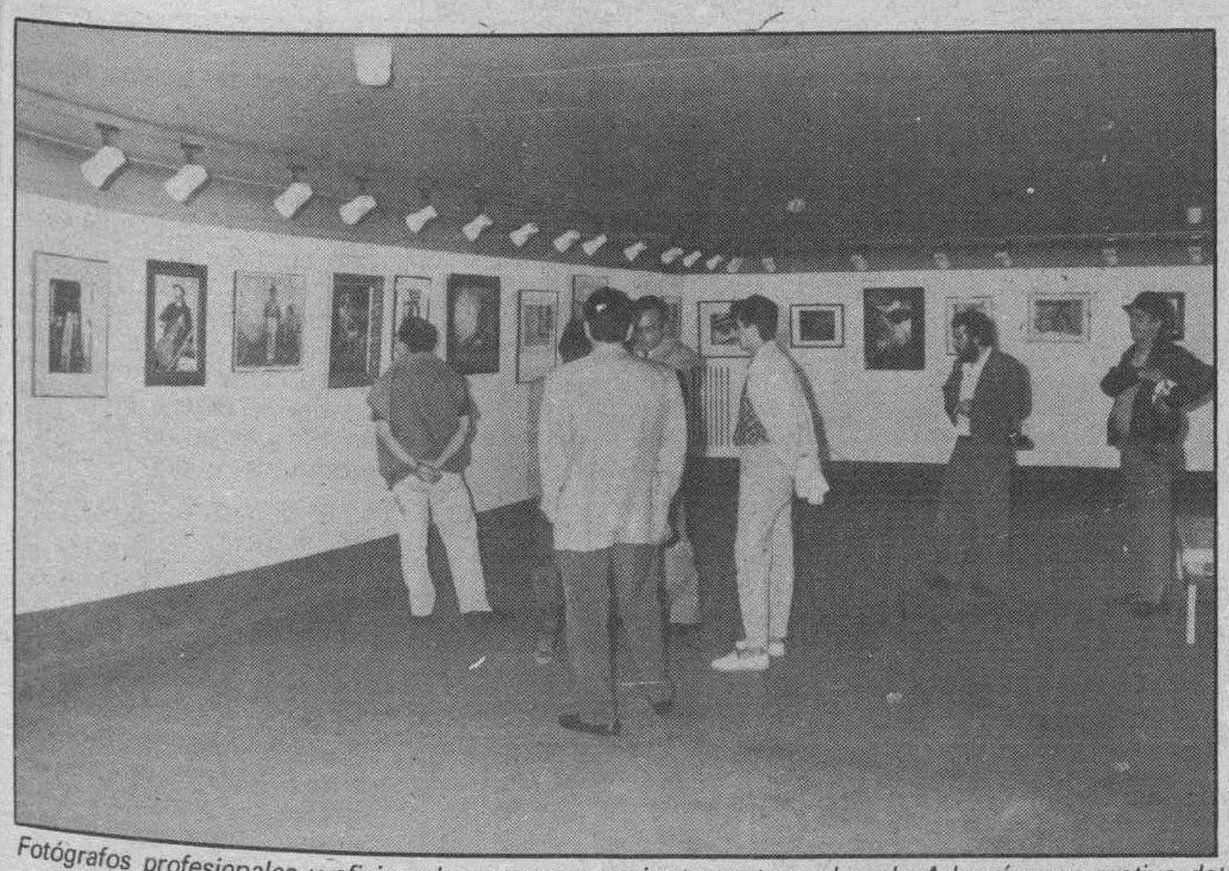

Fotógrafos profesionales y aficionados exponen conjuntamente en la sala Arlanzón con motivo del 150 aniversario de la Fotografía

Desconvocada la huelga en Hispanagar

Burgos (A.A.T.).—Hoy se firma el convenio de empresa de Hispanagar S.A. para 1989 y 1990, a partir del mediodía en las instalaciones de esta fábrica, una vez desconvocada la jornada de huelga anunciada en su momento para hoy y mañana.

El comité de empresa de Hispanagar S.A. indicó ayer la desconvocatoria de las huelgas de los días 5 y 6 de septiembre, previstas el pasado mes de julio por no existir acuerdo en el convenio laboral de este año.

El preacuerdo, fijado ayer por ambas partes, contiene el incremento del 7,5 por ciento de aumento en las tablas salariales, el 10 por ciento de la nocturnidad para este año, la revisión al 4,5 por ciento y un período vacacional de 31 días, extensivo a todo el personal. En el convenio para el próximo año se recoge además el IPC real, más dos puntos, según fuentes sindicales.

El comité de empresa, en el que están representados los 93 trabajadores de plantilla, sentó a la mesa de negociaciones a dos delegados de los sindicatos CC.OO., UGT y Círculo Católico, además de un independiente. Miembros del propio comité señalaron la importancia de la firma de este acuerdo, indicando la «flexibilidad de las partes» en las negociaciones y la «significativa ausencia» del director—gerente de Hispanagar, José Cotolí Cusi.

Diario de Burgos

PRESENTA A

NORMA DUVAL

En su nuevo espectáculo

¡Por NORMA...!

TEATRO AVENIDA

DIAS 15 Y 16 SEPTIEMBRE
SESIONES: 8,30 Y 11,30
VENTA ANTICIPADA EN EL MISMO TEATRO
A PARTIR DEL DIA 6

SORTEAMOS 200 ENTRADAS

DIARIO DE BURGOS sortea 50 entradas para cada una de las cuatro sesiones, tarde y noche entre todos los cupones recibidos antes del día 10, en nuestras oficinas. ¡POR NORMA! Diario de Burgos, San Pedro Cardeña, n.º 34. 09002 Burgos. El sorteo se celebrará el día 11 publicándose al día siguiente la relación de ganadores.

Nombre .....
.....
Dirección .....
.....
D.N.I. .....
Un cupón por sobre

M.C.D. 2018

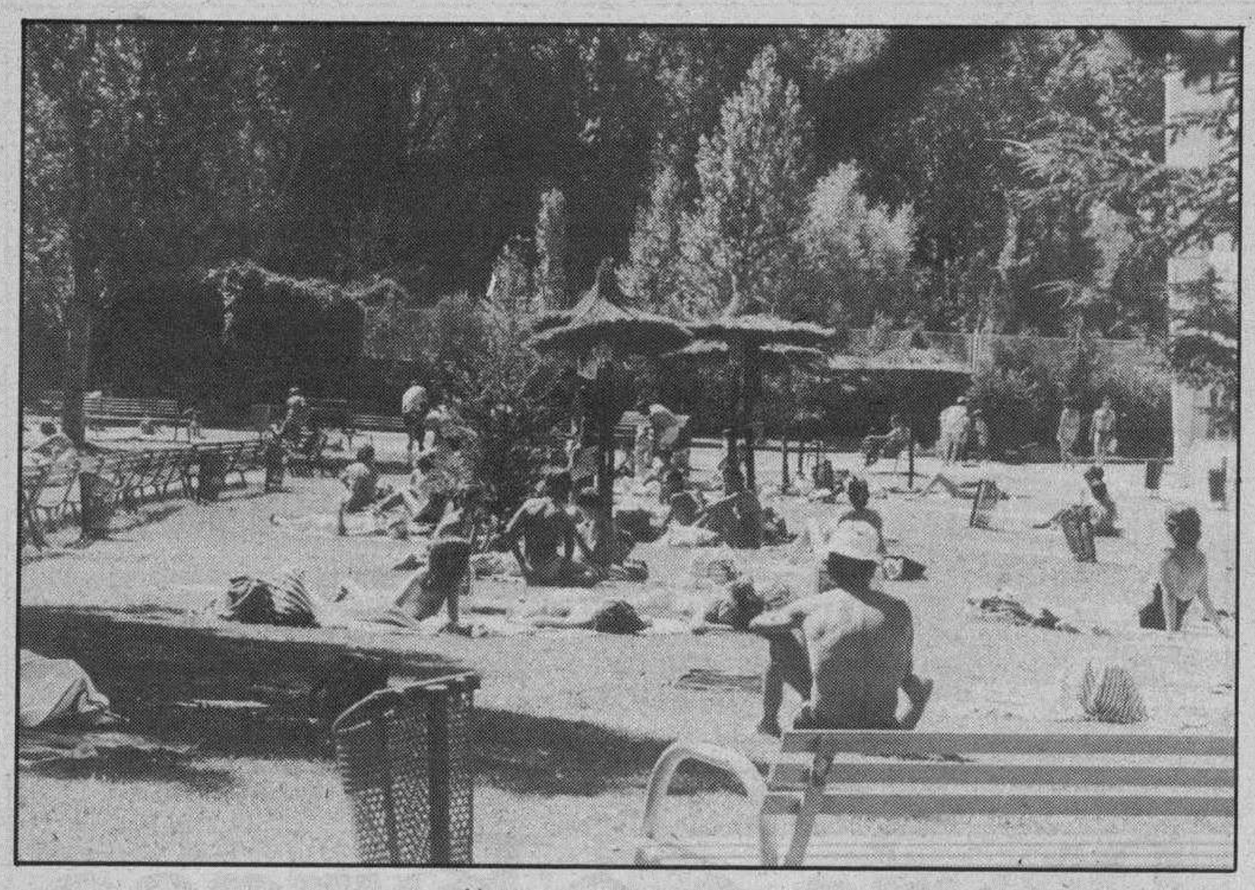

Un aspecto de las piscinas.

Un momento de recreo en el tobogán.

La temporada de baño terminará dentro de quince días

Isabel Adrián

La temporada de baño en las Piscinas Municipales terminará el próximo 15 de Septiembre, o a lo sumo se ampliará al día 17. Quedan pocos días de sol y sólo dos semanas en que las piscinas permanecerán abiertas al público. La ya pasada temporada de verano se puede resumir así a modo de balance.

El tiempo meteorológico es el principal determinante para que acudan a la piscina mayor o menor número de bañistas. Este verano ha sido francamente bueno y muy regular en cuanto a días de sol. Por ello el señor Solana, director técnico del Servicio Municipalizado de Instalaciones Deportivas y de Recreo, espera que la temporada de verano se cierre con un total de 175.000 bañistas, 15.000 ó 20.000 usuarios más que el año pasado. Se puede calificar así de masivo el público que ha acudido a las Piscinas Municipales. El señor Solana afirma que no ha habido sin embargo excesiva aglomeración de personas ya que desde el mes de Junio el contingente de bañistas ha estado nivelado y las piscinas han tenido buen ritmo de uso. El público ha podido disfrutar así de buenos días de sol y de agua.

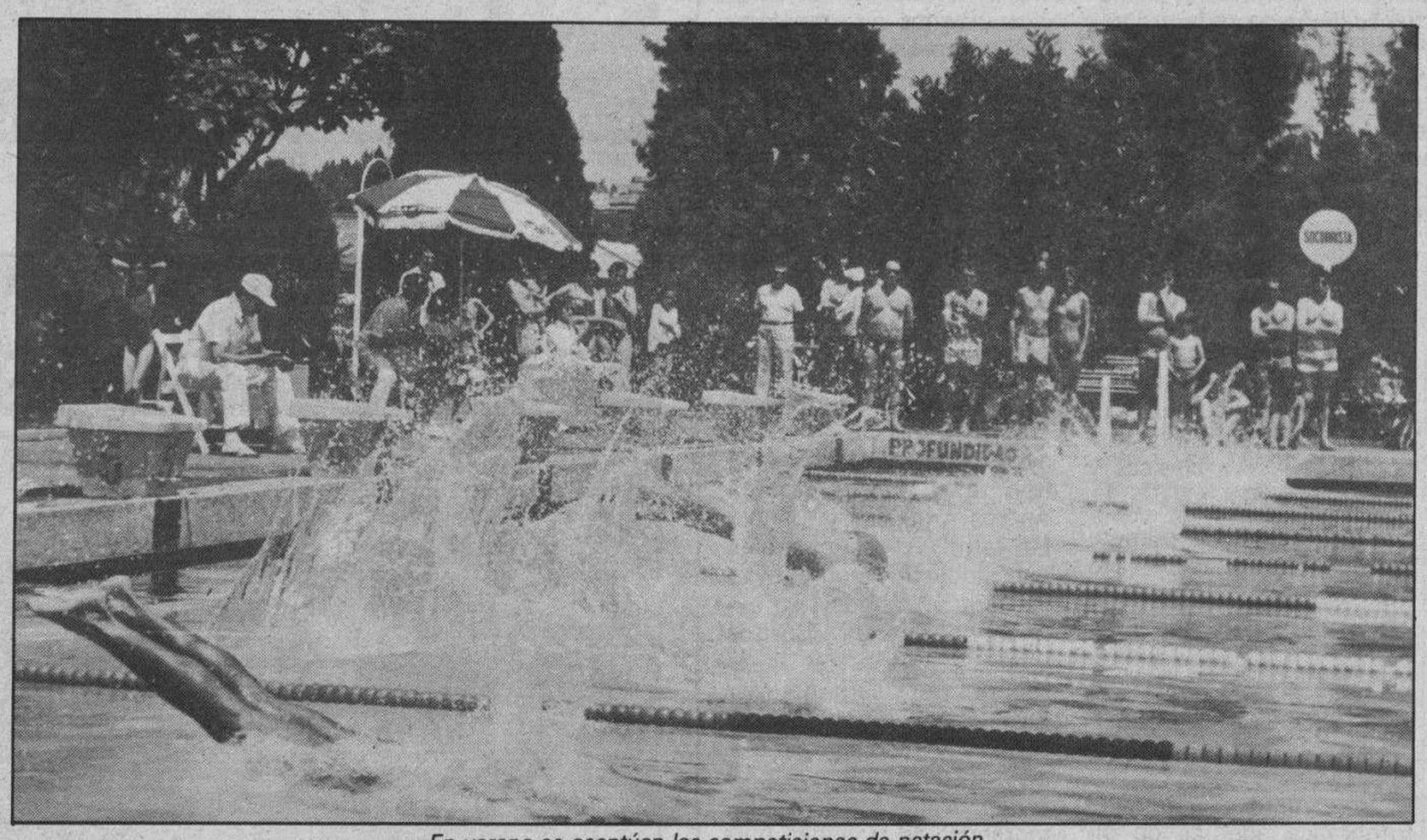

En verano se acentúan las competiciones de natación.

Estado de las instalaciones y opinión de los usuarios

Diariamente se realizan en las Piscinas Municipales análisis de agua y éstos han tenido un resultado muy positivo: buena calidad y transparencia absoluta. Para llegar a este adecuado tratamiento del agua de baño se están instalando en las piscinas filtros nuevos que depuran independietemente el agua de cada piscina.

El director técnico del Servicio Municipalizado de Instalaciones Deportivas y de Recreo reconoce sin embargo que no se llega al máximo de calidad, pero sí se cubre la demanda de los usuarios. En su opinión, el trato que se da a los mismos es muy completo y son pocas las mejoras que podrían introducirse.

Para que un servicio municipal, como son las piscinas, se mantenga en un estado óptimo sería mayormente necesaria la colaboración de los bañistas que de él quieren disfrutar. Son muy elementales los cuidados que se deben guardar al respecto: evitar contaminaciones del agua duchándose antes de entrar en el agua, depositar vidrios y papeles en las papeleras...

Parece éste un análisis excesivamente optimista y un tanto parcial y sesgado. Se realizó un pequeño muestreo entre los bañistas que hacían uso de las instalaciones y la opinión de todos ellos fue unánime: buen estado del agua y del césped y ninguna deficiencia achacable a los servicios que disfrutaban.

Servicio sanitario

Dos notas negras han ensombrecido esta temporada de baño en las piscinas. Dos sucesos que Juan Gabriel Martínez Martín, médico de los Servicios sanitarios de las Piscinas Municipales, espera no vuelvan a repetirse. El primero tuvo lugar el 16 de Julio, día en que se ahogó un sacerdote, y el segundo el 13 de Agosto, en que la víctima fue un joven.

Estos accidentes son excepcionales en el transcurso del verano. Juan Gabriel Martínez Martín atiende preferentemente cortes de los usuarios, pequeñas heridas que se resuelven mediante curas locales, picaduras, reacciones alérgicas, insolaciones o quemaduras solares.

A pesar de no contar con utensilios de reanimación de máxima calidad, cada año se mejora el servicio en el puesto de socorro de las Piscinas Municipales. Está preparado así para atender todo tipo de emergencias.

El médico que atiende las piscinas opina que los socorristas llevan a cabo un adecuado servicio de vigilancia. Para prevenir accidentes graves se hace de nuevo necesaria la colaboración de los bañistas, en especial de aquellos que sufren algún tipo de patología como epilepsia, problemas vasculares e hipertensión. Estas personas, y todos los usuarios en general, tienen que tomar las oportunas precauciones para evitar cortes de digestión, insolaciones...

Un servicio municipal

El señor Solana afirma que la piscina no obtiene ningún tipo de beneficio. Requiere para su mantenimiento una fuerte inversión de dinero, que resulta cada año superior a los ingresos que se producen. Especialmente la piscina climatizada de invierno supone un gran gasto. Hay que tener en cuenta el dinero empleado en los gastos de personal, productos y depuraciones.

El precio de cada entrada, multiplicada por las 175.000 personas que este año han visitado las instalaciones, arroja una considerable cantidad de dinero, que va a parar cada año a las arcas municipales. Este dinero se invierte en mejorar la infraestructura de las piscinas o de cualquier otro servicio dependiente del Ayuntamiento.

Al final del verano entran en funcionamiento las piscinas cubiertas.

M.C.D 2018

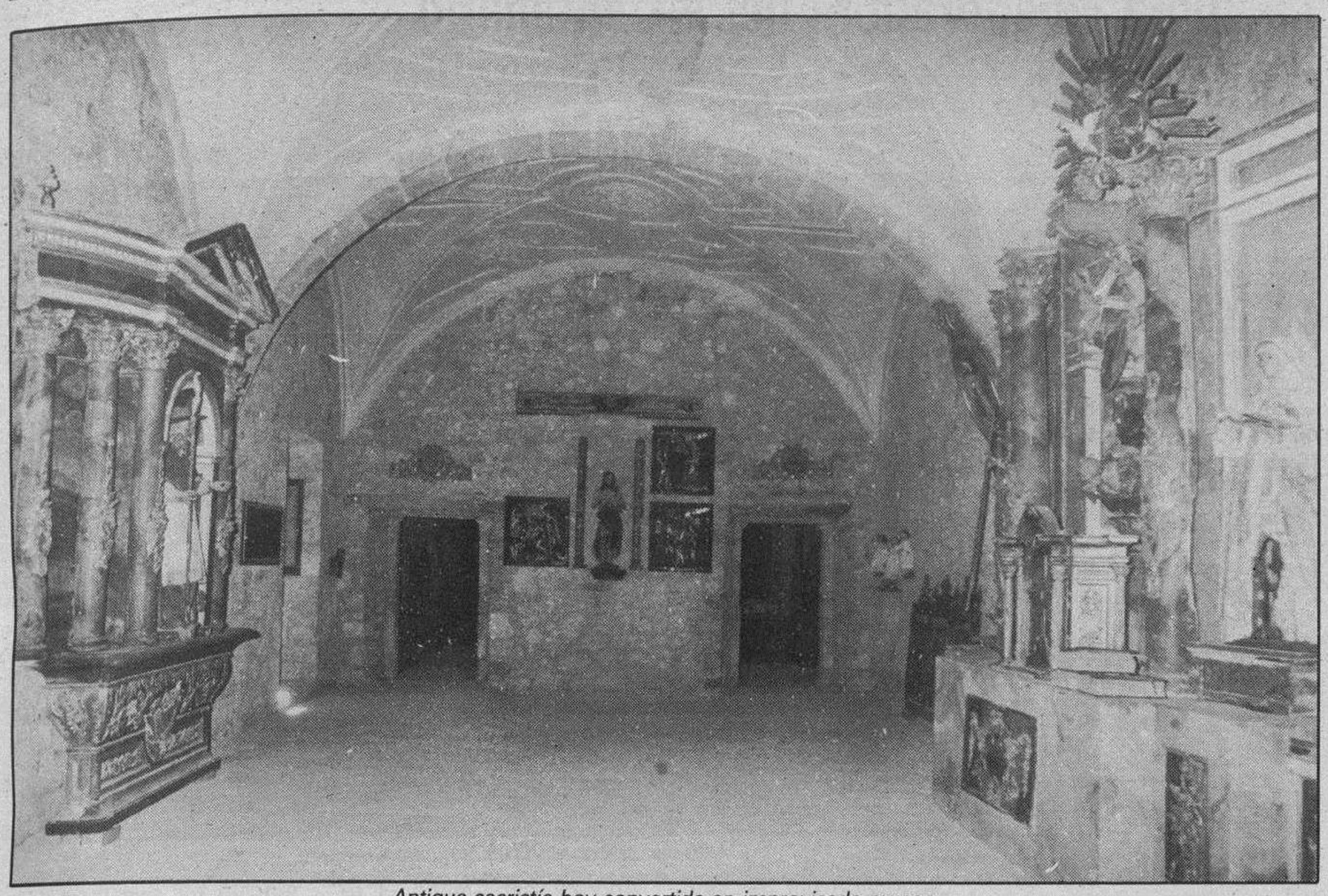

Antigua sacristía hoy convertida en improvisado museo.

San Juan de Ortega, un compromiso pendiente

Burgos (Mery Varona). Ahora que el Camino de Santiago ha vuelto a la rutina cotidiana, lejos de las aglomeraciones vividas en las últimas semanas, acaso sea el momento de volver sobre los pasos de los peregrinos para recordar que esta vía, declarada Primer Itinerario Cultural Europeo, demanda una atención más solícita de las instituciones públicas.

San Juan de Ortega es no sólo uno de los centros de alojamiento de peregrinos mejor atendidos de la Ruta Jacobea, mérito atribuible al párroco del lugar José María Alonso Marroquín. El antiguo hospital de peregrinos fundado por el Santo titular, monasterio de Jerónimos hasta la amortización de Mendizábal, es, además de todo eso uno de los principales monumentos de la provincia y, en muchos casos, tarjeta de presentación para quienes visitan Burgos. De ahí la necesidad de esmerarse en su conservación. Cierto que en los últimos años la Junta de Castilla y León viene estableciendo aquí un campo de trabajo que se encarga de algunas tareas de restauración, no siempre acometidas con las debidas cautelas, como los propios responsables del campo se encargaban de denunciar recientemente. Cierto también que el propio consejero de Cultura y Bienestar Social se trasladó a San Juan para revisar sobre el terreno los preparativos de la gran peregrinación que tendría lugar semanas más tarde. Tan cierto como que todas las declaraciones que se refieren al antiguo Santuario tienen el mismo tono de bienintencionada admiración. Lo cual no ha impedido la desprotección de su patrimonio como se puso de manifiesto en Diciembre de 1985. En aquella oportunidad los ladrones, que por las trazas no eran precisamente unos indocumentados, se apoderaron de un Cristo de alabastro y otras imágenes sagradas además de una de las tablas de un retablo del siglo XV de la escuela de Felipe de Bigarny, representando a Salomé entregando a Herodes la cabeza del Bautista. Para conseguir este botín, cuya valoración material por grande que sea siempre será menor que su importancia artística, los asaltantes forzaron las puertas del monasterio y el acceso a la llamada Capilla de los Reyes Católicos que, entonces como ahora, carecía de sistema de alarma. Testigos y muda acusación de aquel desaguisado, permanecen en la antigua sacristía las restantes tablas del retablo junto a otros restos expresivos de un pasado más esplendoroso. En una dependencia próxima, descansan los despojos del viejo órgano.

En Septiembre del pasado año la Comunidad Económica Europea asignó una partida presupuestaria de 180.000 ecus (25 millones de pesetas) para tareas de conservación de este monumento, del que se resaltaba su iglesia del siglo XII, el hospital para peregrinos del XIV y el claustro del XIV. Ayuda que siendo bien recibida, debería servir para llevar al resto de instituciones la convicción de que en San Juan de Ortega todas ellas tienen un compromiso pendiente.

Espacio que ocupaba la tabla robada en San Juan de Ortega.

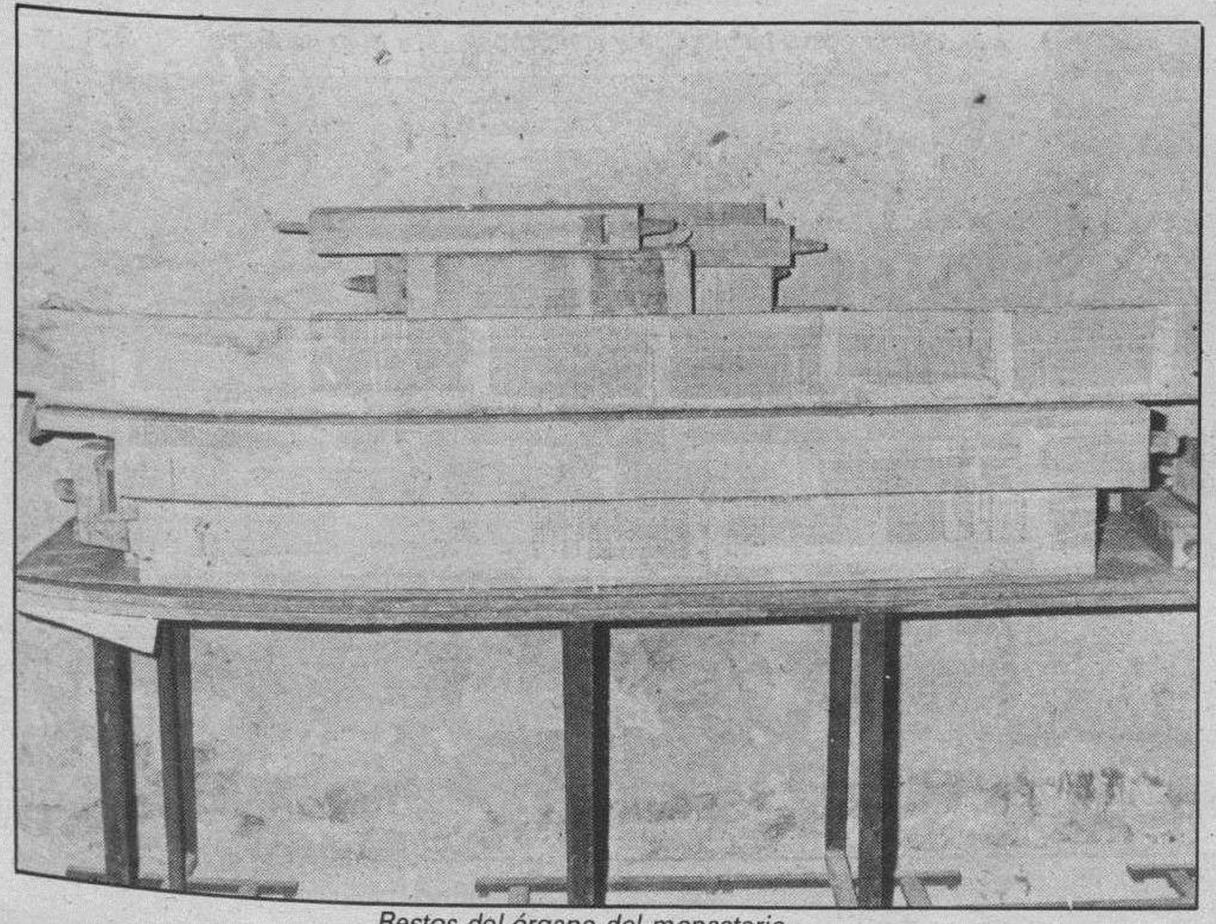

Restos del órgano del monasterio.

La Asociación de Amas de Casa de Espinosa de los Monteros, otra respuesta cultural

Espinosa de los Monteros (E. G. T.). — No hace un año que nació a la vida pública y ya lleva en su haber toda una variada relación de actividades. La Asociación de Amas de Casa «Vitoria» ha emprendido una verdadera misión social, una respuesta cultural que pretende fomentar los valores culturales de la mujer y del público en general, estando abierta a colaborar con otras asociaciones y organismos.

El camino recorrido hasta la fecha es tan sólo una pqueña muestra del potencial creativo de esta Asociación. Noventa asociadas, exposiciones, cursillos, conferencias, excursiones culturales, manualidades, certámenes gastronómicos, etc., son actividades generales por la Junta Directiva, que se encuentra compuesta por:

Presidenta: Pruden Martínez.

Vicepresidenta: Amelia Pérez López.

Secretaria: María del Carmen Bermúdez González.

Tesorera: María Amalia López.

Vocales: Isabel Vivanco, María Teresa Pereda, María Dolores Ruiz, María del Carmen Pereda y María Pérez.

Tras las vacaciones estivales, nuevos aires pretenden dar a la programación para que su oferta cultural resulte más completa y atractiva para nuevas inquietudes. En este sentido, tienen en previsión la celebración de un Cursillo sobre Primeros Auxilios, la constitución de un grupo de danzas al objeto de recuperar las raíces folklóricas del pueblo pasiego, nuevos cursos y conferencias con temas de actualidad.

La población femenina tiene en la Asociación «Vitoria» una respuesta ideal para satisfacer sus inquietudes. Sin embargo, para llevar a feliz conclusión la celebración del programa cultural 89-90, no les basta con la generosa aportación del Ayuntamiento o de las entidades bancarias y de crédito y ahorro. La Junta Directiva gestionará peticiones a otras esferas para conseguir llevar a cabo su programa y llevar ilusión y esperanza a la mujer en Espinosa de los Monteros.

M.C.D. 2018

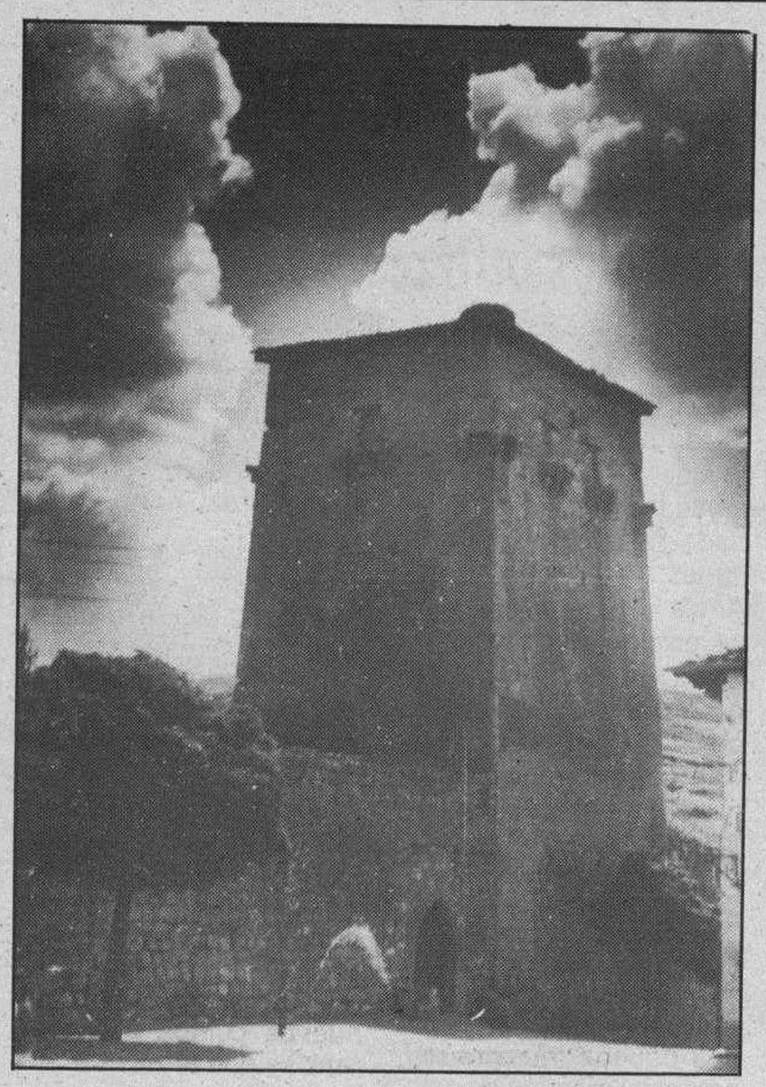

Aznar y el cardenal de Santiago de Chile visitaron Covarrubias

Covarrubias (Rachel). El mes de Agosto en la villa, siempre ha sido el momento cumbre del verano por la numerosa concurrencia de gentes, veraneantes y turistas, y por los muchos actos que se organizan de tipo cultural, gastronómico o costumbrista. Este año, como el tiempo ha sido tan caluroso lo que ha privado ha sido «el tomar la fresca» hasta muy altas horas de la madrugada, que para eso están los veladores y terrazas de los bares. Pero aparte de esto, destacaríamos tres exposiciones de pintura, 24 horas de futbito, una verbena en el frontón y tres mini-verbenas en diferentes barrios, un concierto de música antigua y otros de órgano a cargo de Medievum Risercare Burgensis y Francis Chapelet, respectivamente, diversas charlas de tema ecológico-naturalista, etc.

Y sobre todo, lo que hemos tenido en este largo mes ha sido una gran afluencia de gentes que vienen atraídas por la bien ganada fama de pueblo bonito y conjunto histórico-artístico de primer orden. Es verdad que en verano no vienen excursiones o grupos organizados, pero es tanta la gente que veranea por la zona y provincias cercanas que todos los días nos hemos sentido como «tomados» por los forasteros. Entre las personalidades a destacar habría que señalar la visita, por segunda vez, en un mes, del presidente y actual candidato Sr. Aznar. Esta vez venía a título particular en compañía de su esposa e hijas y la verdad es que, en esta ocasión, nos causó una impresión inmejorable por la simpatía y buen humor de que hizo gala nuestro «presi»; además tenemos que agradecerle que, a los pocos días, en una rueda de prensa por la Tele, llegó a afirmar que el que quiera conocer Castilla, que venga a Covarrubias. A esto se le llama propaganda institucional gratis.

A los pocos días y después del viaje del Papa a España, nos visitó, el Cardenal de Santiago de Chile, Mons. Fresno, que camino de Burgos y procedente de Silos, visitó la Colegiata y sus tesoros con especial interés, sorprendiéndose de que en un pueblo relativamente pequeño pudiera albergarse tal cúmulo de riquezas artísticas e históricas.

Desde el punto de vista religioso, destacaríamos la gran fiesta de la Asunción de la Virgen con una procesión multitudinaria por la tarde y el éxito que han tenido las mismas de los sábados en ambas ermitas, como desde hace unos años venimos haciendo los devotos.

Y de cara a Septiembre comenzamos con las romerías a ambas ermitas el próximo día 8 a Mamblas y el domingo día 10 a Redonda. Ni qué decir tiene, que en ambas se juntan sentimientos muy diversos: costumbrista, folclórico, religioso, gastronómico y festivo. Siempre resultan concurridas y simpáticas estas romerías.

Y luego las fiestas mayores de San Cosme y San Damián, pero de esto aún queda un pequeño trecho. Digamos como colofón que la sequía está siendo de campeonato, el río Arlanza está avergonzado de sí mismo, las viñas están poco prometedoras y en definitiva la cosecha de este 89 de nuestros pecados, está siendo mala en todos los aspectos. Como decía un castizo del lugar: ¡Será que nos lo merecemos!

La Junta colaboradora del V Centenario en Villadiego

Burgos (C.). — En el salón de actos del Ayuntamiento de Villadiego, y bajo la presidencia de D. Jesús Colinos, alcalde de la Villa, así como la de los cuatro intervinientes se celebró una perfecta velada de organización y exaltación del V Centenario y de Isabel la Católica, así como de los villadieguenses que hicieron acto de heroica presencia en América.

La licenciada doña Carmen García Alcalde, en muy bellas palabras cantó a Villadiego y se refirió al refrán: «Tomar las de Villadiego» diciendo a los universitarios presentes que diesen su nombre para incorporarase a este movimiento de reivindicación de la magnífica obra de España. Fue muy aplaudida. A continuación el eminente y conocido periodista catedrático D. Evaristo Casariego director del Instituto de Estudios Asturianos trazó unas estampas inéditas y sugestivas de Colón y de Diego Porcelos fundador de Villadiego y una síntesis memorable del descubrimiento. Fue premiado con una prolongada ovación. D. José María Codón insistió en elocuentes frases en que Castilla aunque sea con esfuerzo regional solamente debe mostrarse parte en el V Centenario del descubrimiento y habló con gran elocuencia de los conquistadores de Villadiego en Méjico como aquel Juan Díaz de Villadiego, mano derecha de Cortés que debe ser el mismo que dio lugar al conocimiento del refrán: «Tomar las de Villadiego».

Acto celebrado en Villadiego. Foto Cuasante.

También indicó que el grupo de colaboradores que había iniciado con la ayuda en parte de la Caja de Ahorros del Círculo el recorrido provisional, en sus investigaciones y estudios y en sus actos públicos no quiere ser protagonista sino colaborador de los que tienen el deber de serlo.

También le acogió una gran salva de aplausos.

El director del Instituto o departamento de Historia de América de la Complutense D. Mario Hernández Sánchez Barba se ofreció en su función, entusiasmó al auditorio en el coloquio, con una improvisación hispánica de altísimos vuelos que fue aplaudidísima, clausurando el acto el alcalde de Villadiego, diciendo que estaba asombrado de la altura y eficacia de esta campaña y que volviesen con frecuencia a Villadiego en su recorrido itinerante estas cátedras de hispanismo y de castellanismo, cosechando gran ovación.

Por fin empezó a construirse el puente sobre el Urbel en La Nuez de Arriba

Sargentes de la Lora (Joaquín Cidad Pérez). — Hace ya casi dos años se sacaba a información pública el proyecto de un nuevo puente sobre el río Urbel en las cercanías de La Nuez de Arriba.

Estos días atrás acaban de empezar las obras con gran dedicación e impulso.

Se trataba de un paso estrechísimo, con petriles semicaídos y la entrada como la salida casi en ángulo recto. Está situada la obra en una carretera que comunica inmediatamente la zona de Villadiego con Villarcayo y Sedano pero en realidad habría que ampliar estas fronteras hasta la provincia de Palencia por una parte y Vascongadas por otra.

Razones administrativas y técnicas tuvieron aparcada la adjudicación de los trabajos.

Sobre el planteamiento primero se han hecho ligeros retoques pero como sucede que lo que no va en lágrimas va en suspiros, el coste estimado inicialmente, casi treinta y seis millones no sufre variaciones de gran envergadura.

Se había anunciado el corte de la carretera durante el período de construcción. Sin embargo el vecindario de La Nuez de Arriba representado por su alcalde expuso los inconvenientes de tal medida, habilitándose al fin sobre el río un paso provisional para vehículos de no excesivo tonelaje.

Se espera que para final de Octubre, en el supuesto de no surgir complicaciones, no quede mucho trabajo pendiente de realizar.

Obras para el nuevo puente sobre el río Urbel en La Nuez de Arriba.

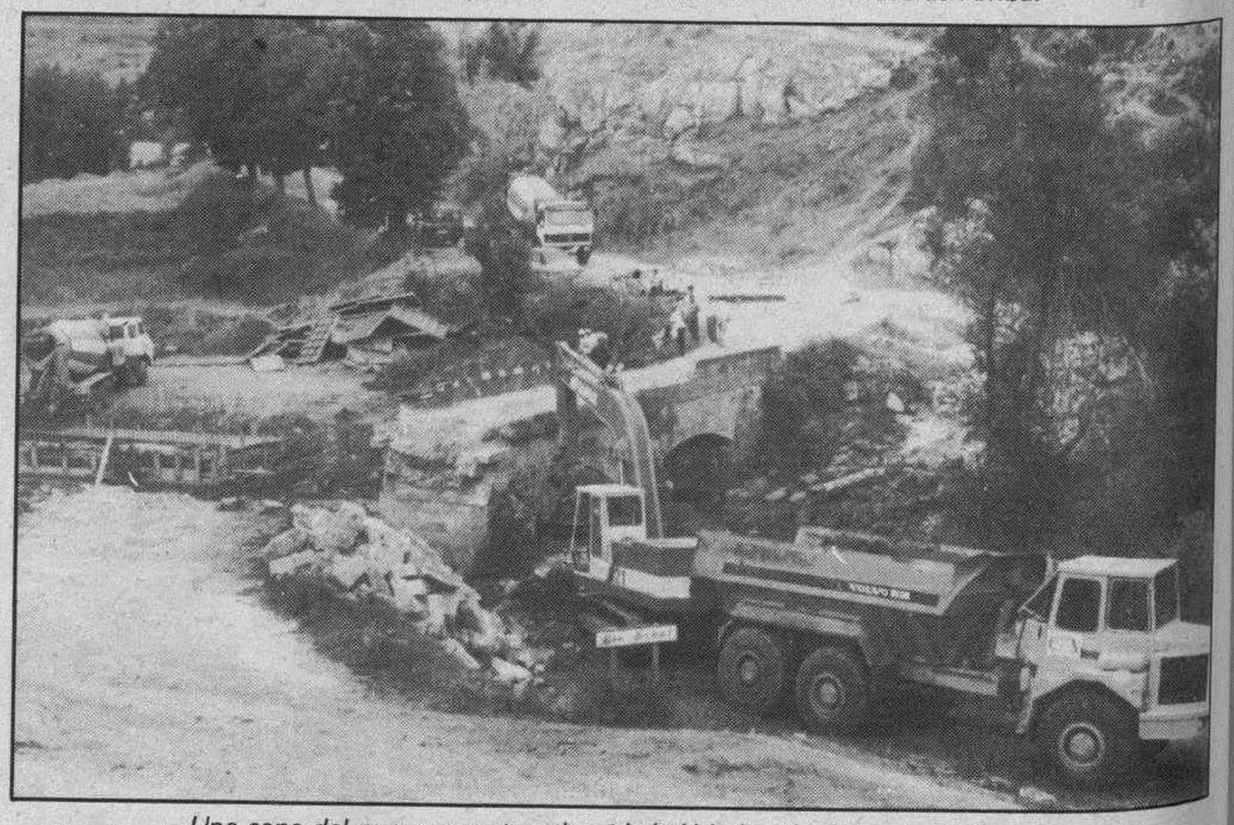

Una cepa del nuevo puente sobre el río Urbel en La Nuez de Arriba.

M.C.D 2018

Ecos de una Feria multitudinaria

Aranda de Duero (Aurora Lázaro). — Terminada una de las actividades que más movimiento económico y humano producen en nuestra Ribera, la III Feria de la Ribera, quedan ahora los balances de ésta, todavía algo pronto para que sean evaluados. No obstante, es de rigor hacer una breve reseña de los ecos, impresiones y primeras valoraciones que un programa de este tipo ha provocado en participantes y receptores.

Quizás una de las cosas que los ribereños participantes han agradecido más de esta III Feria de la Ribera han sido los actos paralelos que han ejercido un poco la función de complemento a un certamen que básicamente se sustenta en la exposición de varios sectores de mayor o menor relevancia con la zona. Las actividades paralelas han consistido fundamentalmente en una serie de conferencias sobre diferentes aspectos muy interrelacionados con la economía de la Ribera: los vinos, el porcino y el ovino.

Sobre el primer tema, el Consejo Regulador de la Denominación de Origen «Ribera del Duero» organizó para el primer día de Feria, el viernes 1 por la tarde, una conferencia sobre «Iniciación a la cata de vinos y cata dirigida de vinos Ribera del Duero» que tuvo lugar en los salones del «Mesón de la Villa» y que impartió Lucía García de María, actual Secretaria del Consejo Regulador. Fue una introducción a los alrededor de 150 asistentes, una loable cifra, de cómo se puede o debe degustar un vino de Ribera, haciendo luego un análisis de los diversos aspectos técnicos. El acto tuvo el ameno complemento de la celebración a continuación de una parte práctica, una cata dirigida de los vinos «Ribera del Duero» que dirigieron la propia Lucía García y el experto enólogo y vocal del Consejo Regulador, Lorenzo Ayuso. Se cataron dos claros jóvenes, un tinto también joven, otro de crianza y un reserva del 85. Al final del acto hubo palabras de clausura del alcalde de Aranda, Ricardo García, en las que destacó que tenemos que sentirnos orgullosos de nuestros vinos, que comparados con los de otras regiones tienen diferencias favorables y que hay que proteger lo que se tiene, ocupándose por ejemplo de las Cooperativas o iniciando actividades que terminen en auténticas empresas.

Los interesados en el sector porcino tuvieron también la oportunidad de asistir a otra interesante conferencia en el salón de la Caja de Ahorros del Círculo, el sábado por la mañana después de la celebración de la Lonja Agropecuaria. La impartió Antonio del Barrio Martín, ingeniero agrónomo y director de la Asociación Nacional de Productores de Ganado Porcino «ANPROGAPOR», sobre «Estructuras del porcino en España y situación de la CEE». Fue seguida también por 150 personas que en resumen escucharon que el sector porcino está ahora en un buen momento que se tiene que aprovechar ya que pueden venir tiempos peores. Estuvieron presentes en la charla el jefe provincial de Ganadería, Emeterio San Salvador, el director de FECOPOR, Anselmo Gil y el presidente de esta Asociación de porcino de la comarca, Saturnino del Canto. Una charla que aprovecharon los numerosos ganaderos de porcino existentes en nuestra comarca.

La tercera conferencia iba dirigida a otro tipo de ganadero también abundante en nuestra zona, el de ovino y más concretamente de la raza churra, que tuvo además el aliciente de un II Concurso Morfológico de Oveja Churra con importantes premios. Los lotes presentados fueron muy visitados y comentados por los ganaderos visitantes del recinto ferial arandino, intercambiando entre ellos interesantes impresiones. Después tuvo lugar la conferencia sobre «Selección del ganado ovino», que impartió el doctor en Veterinaria Juan Antonio Olmedo en el colegio de las Francesas y que fue seguida por más de 250 ganaderos, probablemente la cifra más importante. Estuvieron presentes además del alcalde de Aranda, concejales, diputados provinciales y el presidente de ANCHE, Narciso Coloma. Juan Antonio Olmedo hizo un resumen de lo que es un proyecto de selección ayudado por unas transparencias y comenzó diciendo que para seleccionar una raza lo más importante es que ésta tuviera aptitudes lecheras, pasando después a desarrollar lo que consideró factores influyentes en la producción en las ovejas churras: los genéticos, los ambientales y las diferencias entre ambos. En el acto se sorteó además un morueco que fue a parar al ganadero Fernando Arandilla.

Queda pues, claro que las conferencias paralelas son actos muy participativos y que dejan grata impresión en los visitantes. En cuanto a la Feria en general, las impresiones entre los diferentes expositores eran muy variadas. Aunque quedan aún por hacer valoraciones, según algunos sondeos el sector o sectores más descontentos parecían ser los de maquinaria agrícola y vehículos de transporte y turismo, sobre todo el primero. Aquí se decía que las operaciones habían sido casi nulas, a diferencia de otras ferias, a pesar de la mayor presencia de visitantes y que una de las causas podía ser el que se acudía más con visión de fiesta que de feria, debido a las actividades que se programaban de forma paralela. La fecha era también cuestionada por alguno que asegura que para las ventas los mejores meses son abril y mayo.

Otros expositores sin embargo aducían que habían acudido a la Feria sabiendo de antemano que se iba más a exponer que a realizar grandes ventas, pero que ello era importante por el movimiento de gente y los intercambios de impresiones que se pudieran producir. Sí que se incidió en que los servicios podían estar mejor de lo que estaban y que incluso no se habían cumplido cosas prometidas el año pasado. Por ejemplo, habría que mejorar aún la cuestión de los puntos de luz, insuficientes todavía, otros servicios como agua, etc, y la vigilancia por la noche no sólo en la entrada, ya que al ser un recinto abierto es fácil acceder a él desde cualquier punto. El hecho de que sea un recinto al aire libre es considerado también por algunos como un «hándicap» aunque dentro de lo que cabe les parecía bien organizado.

Ha habido por otra parte este año un considerable aumento de expositores, lo que ha contribuído a hacer más llamativa e interesante la Feria. A pesar de haber aprovechado más espacio disminuyendo las calles, estas eran todavía lo suficientemente anchas como para que pasara la gente con comodidad incluso el domingo, día de mayor afluencia y con exposición del ganado ovino incluída en una de las calles. Se calculó que en las mayores horas de afluencia había en el recinto ferial diez mil personas perfectamente y que en otras horas había una media de dos mil o tres mil personas. La Feria fue clausurada ayer con la entrega de los trofeos de las casetas presentadas a la 5ª Fiesta de la Ribera. Recibió el primer premio la localidad de Castrillo de la Vega, que hizo una preciosa representación de lo que denominaron «Los Corrales de la Mora». El segundo fue para Millagros y el tercero lo compartieron Zazuar y La Horra. En el acto de clausura estuvo presente el presidente de la Diputación, José Luis Montes.

Agenda:

Farmacia de guardia: Mª Luisa Arribas Miranda. Plaza Mayor, 18.

OFICINA MUNICIPAL DE PROMOCION Y DESARROLLO

Información sobre la Lonja Agropecuaria de Aranda de Duero

FECHA DE CELEBRACION: 2 de Septiembre 1989

COTIZACIONES AL CIERRE:

PATATAS	Blanca	s/c	
	Desirée	»	
CEREALES	Trigo (no panificable)		ptas. kg.
	Trigo (panificable)	24,—	» »
	Cebada (2 carreras)	22,25	» »
	Cebada (6 carreras)	21,75	» »
PORCINO CEBADO	Selecto (90/96 kg.)	200	ptas. kg. vivo
	Normal (96/105 kg.)	195	» »
	Graso (más de 105 kg.)	190	» »
	Cerda desvieje	135-145	» »
LECHONES	20 kg. selecto	345	ptas. kg. vivo
	20 kg. corriente	340	» »
GANADO VACUNO	Ternera carne blanca		ptas. kg. canal
	Ternera carne rosada	485	» »
	Añojos extra	445	» »
	Añojos primera	425	» »
	Añojos corriente	395	» »
	Vacas extra	395	» »
	Vacas primera	350	» »
	Vacas segunda	285	» »
	Vacas industria		» »
GANADO OVINO	Corderos 18-22 kgs.	460	ptas. kg. vivo
	» 23-28 kgs.	410	» »
	Lechales 11 kg.	860	» »
	Ovejas	55	» »

Comentario:

- CEREALES: Continúa el alza en la cebada, esta semana sube 0,50 ptas.
- PORCINO CEBADO: Continúa la animación en el sector, suben 5 ptas el Selecto, Normal y Grazo y 7 ptas. los cerdos desvieje.
- LECHONES: Como en semanas anteriores el sector sigue animado, suben 5 ptas.
- VACUNO: Repetición de precios.
- OVINO: Mercado más estable que en semanas anteriores, ligera subida de 10 ptas. en lechales.

La PROXIMA SESION de la Lonja se celebrará el día 9 Septiembre 1989, a las 13 horas

CONSULTAS TELEFONICAS: 50 72 74 (Contestador Automático)

Se clausuró con gran éxito la IV Semana Cultural de Milagros

Aranda de Duero (A. L.). — El domingo por la tarde se clausuraba una de las Semanas Culturales de nuestra comarca que más calidad, brillantez y respuesta de público ha tenido. Se trata de la que ha tenido lugar en la localidad ribereña de Milagros, cuya población ha sido, con su esfuerzo y participación, la principal artífice de este éxito. Para el año que viene, aunque lo tienen difícil por el alto nivel presentado en esta cuarta edición, se han propuesto superarlo.

Se puede decir con absoluta seguridad que la IV Semana Cultural de Milagros ha sido todo un éxito. Varios factores han contribuído a ello: la variedad de lo programado, su alta calidad, la participación de todo el pueblo tanto en la asistencia a los actos como en su preparación, comportamiento, o aportación económica. Ha habido competiciones deportivas, la Milla de Milagros y una interesante cuadrangular de fútbol con la participación de los finalistas del X Trofeo de la Diputación, que quedaron tal como sigue: Milagros vencedor, segundo Fuentespina, tercero Villahoz y cuarto Peñaranda. También se han programado actuaciones folklóricas de grupos de danzas o de música castellana, y dentro de este apartado musical un concierto de piano a cargo de un joven pianista italiano, y dos multitudinarios y exitosos conciertos: el de «Celtas Cortos», el sábado, que reunió a dos mil personas, y la Antología de la Zarzuela a cargo de la Coral Lírica «Amigos de la Zarzuela» de Valladolid, una actuación muy bella que fue seguida por un gran público, muchos de Aranda.

Ha habido también teatro, conferencias sobre temas de interés y actualidad en la comarca y actividades para niños. Fuera de programa se improvisaron dos actividades: unos cantares recopilados de los mayores cuando bajaban de las bodegas, que entonaron los de la Tercera Edad y una sardinada de unos 60 kilos a la orilla del río, el domingo. Este día se clausuró la Semana. Después de la sardinada se presentó un himno a Milagros realizado por primera vez por un hijo del pueblo, Victorino Gil, maestro, que fue cantado por el coro de mujeres de la localidad y grabado para la posteridad. Después intervinieron el secretario de la Cooperativa San Antonio Abad, la presidenta de la Asociación Cultural y el alcalde de Milagros, Jesús Melero, que clausuraría la Semana soltando una paloma como símbolo de la paz.

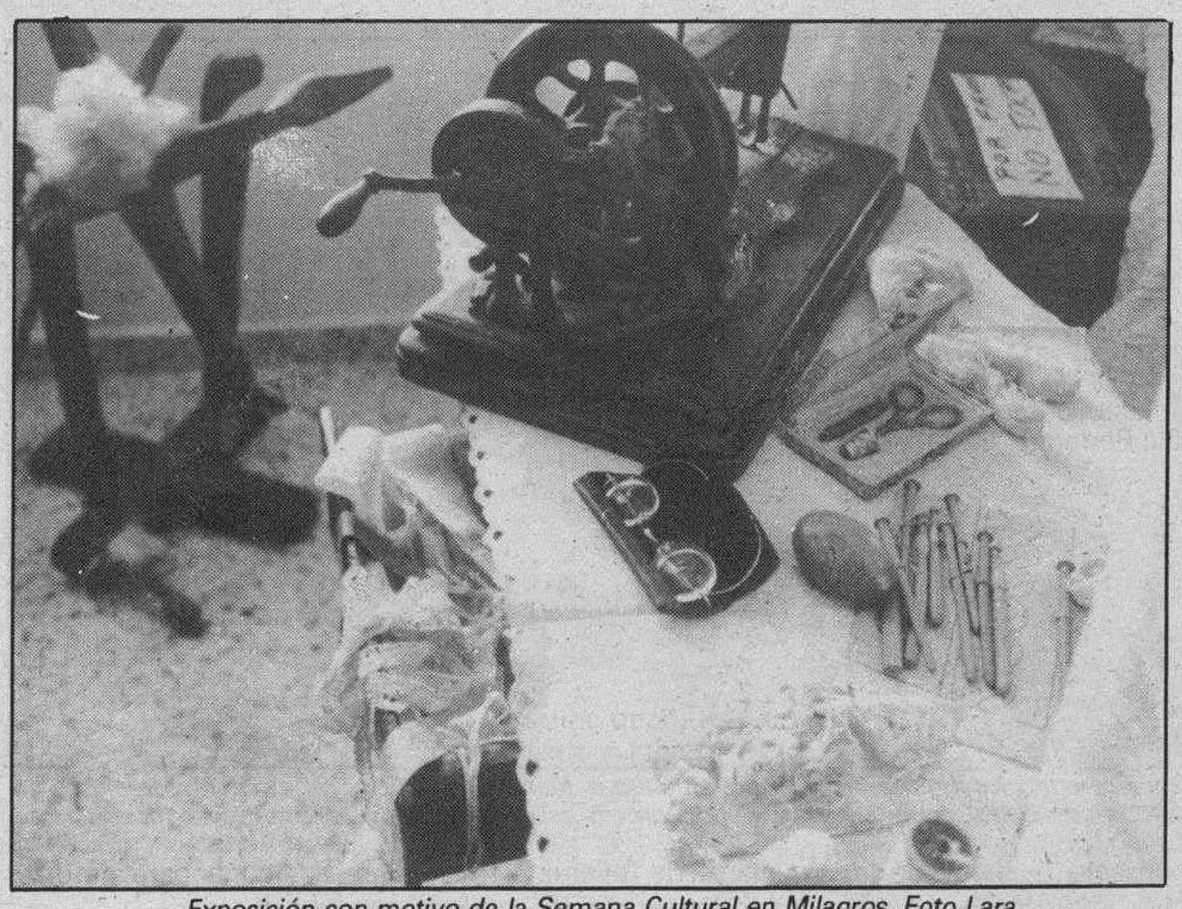

Exposición con motivo de la Semana Cultural en Milagros. Foto Lara.

La Semana ha contado además con tres exposiciones paralelas que han encantado por su cuidada organización: unas fotografías en color de paisajes ribereños y otros motivos abstractos de Elena Zoreda, magníficas, una representación con objetos cedidos por el pueblo de una casa labriega de principios de siglo y otra cedida por la Diputación de carteles del vicentenario de la Revolución Francesa, exposiciones que han sido solicitadas por algún organismo para trasladarlas a Burgos. Todo ello ha costado alrededor de un millón de pesetas, cantidad baja si se tiene en cuenta la calidad. Esta ha sido sin embargo posible gracias al esfuerzo y colaboración de unos cuantos que han hecho numerosas gestiones.

Económicamente ha sido posible además por la colaboración del Ayuntamiento y de varias entidades privadas de la propia localidad, ya que con las cuotas de la Asociación Cultural no hubiera llegado para todos los gastos, y subvenciones sólo han recibido de la Diputación. También es muy destacable la colaboración económica del pueblo, que ha desbordado totalmente todas las expectativas puestas, logrando dejar una sustanciosa cantidad de remanente para el año que viene. El comportamiento del público no ha podido ser más ejemplar, acudiendo en masa a los actos y respetándolos en orden y silencio, para colaborar a su término en que todo quedara tal como estaba. Un ejemplo de civismo y educación en una localidad muy parecida en tamaño y habitantes a otras de la Ribera.

Por último, la intención de los organizadores de la Semana Cultural, la Asociación «Milagros», y el Ayuntamiento, están pensando ya en la del año que viene, que al menos tiene que ser igual pero que incluso están animados a superar. Si esto se consigue será probablemente una de las mejores Semanas Culturales de la región, porque este año ya ha estado a ese nivel.

M.C.D 2018

Gran participación de deportistas y público en la primera exhibición de parapente

Miranda de Ebro (María Angeles Crespo). — El pasado domingo el Club de Parapente «Eolo» realizó la primera exhibición de este espectacular deporte.

Momento en el que uno de los parapentistas participantes en esta primera exhibición está a punto de aterrizar cerca de la diana. No fueron muchos los que lo consiguieron pero todos lo intentaron. Foto Truchuelo.

Los miembros del club de nuestra ciudad deseaban que el tiempo acompañara, y lo cierto es que el día no pudo responder mejor. El viento fue el idóneo y la temperatura adecuada para la práctica del parapente.

Esta demostración se realizó en Ircio, y la verdad es que la respuesta fue buena en todos los sentidos, se acercaron hasta Ircio más de 30 parapentistas, seis de ellos mirandeses, y el resto de lugares más o menos cercanos como Alava, Vizcaya, La Rioja o Santander.

La prueba fue un éxito, aunque no comenzó demasiado bien pues una de las dos mujeres participantes sufrió un pequeño accidente al tomar tierra. Vino ya hasta Miranda con una pequeña lesión en su tobillo, y al caer con excesiva fuerza sufrió un esguince, y además tuvo la mala fortuna de pisar una piedra y cortarse con ella.

Al margen de este pequeño percance, no muy usual en este deporte, arriesgado pero a la vez seguro, todo se desarrolló a la perfección.

Según nos comentaron los expertos el día era propicio y si los parapentistas sufrieron algunos problemas con el viento esto se debió a la cercanía de la autopista, que con el paso de los coches provoca aire caliente y desvía un poco la trayectoria de los deportistas. Esto se notaba mucho más en el momento del aterrizaje, prueba de ello es que en la sesión matinal sólo dos parapentistas lograron posarse en el interior de la diana colocada en el suelo.

Cuando estaba a punto de concluir la primera parte de la prueba charlamos con Lope Cuartango, secretario del Club de Parapente Mirandés «Eolo», que así vio lo que estaba ocurriendo: «La prueba está resultando bastante bien, ya que el día es propicio para el vuelo. De momento casi nadie ha aterrizado en la diana y no es porque no se arriesgue al no ser una competición, sino que la zona no es muy buena para intentar el aterrizaje en un punto concreto, por eso algunos se están marchando lejos».

Con respecto al pequeño accidente nos comentó que fue debido a que la parapentista quiso arriesgar al ver que el público estaba animándola para que llegara a la diana y forzó en exceso la última maniobra. Por eso no pudo dominar su parapente.

Era la del domingo la primera exhibición de un nutrido grupo en nuestra ciudad y había que preguntar a Lope sobre el público, si era el esperado o no, esto es lo que nos respondió: «Estamos satisfechos, su presencia hace que mejore el espectáculo, y creemos que para ser la primera vez el número de asistentes ha sido considerable».

Como ya hemos comentado, todo se desarrolló a la perfección, los organizadores se mostraron satisfechos, y el público asistente también ya que todos los participantes intentaron contentar a los presentes.

Ha sido la primera experiencia y deseamos que no sea la última, pues este deporte es realmente espectacular y digno de ser visto.

Con esta exhibición de parepente comenzaron, de alguna manera, las actividades de las fiestas patronales 1989, esperemos que el resto tengan el mismo éxito y que dentro de unos días podamos decir que lo que bien empezó, terminó del mismo modo.

El Cronos pide la colaboración mirandesa para conseguir alojar a los participantes en el torneo de Septiembre

Miranda de Ebro (M. A. C.). — Uno de los actos más característicos de nuestras fiestas patronales es el torneo de baloncesto Virgen de Altamira, torneo que cumple este año su décimo aniversario.

Una de las características del mismo es la modalidad en la que son alojados los participantes en el mismo, las cosas de cuantos mirandeses desean colaborar, así como el Club de Baloncesto Cronos.

Esta modalidad lo hace diferente a cualquier otra competición y ese es uno de los motivos por los que muchos son los equipos que desean ser invitados a participar en él.

En esta ocasión, al margen de los conjuntos femenino y masculino del Cronos participarán en el torneo los siguientes equipos. En categoría femenina el C. B. Donostia de San Sebastián, el A. D. Santa Ana de Sevilla y el Caixo C. B. de Bilbao.

En chicos estarán entre nosotros el Basket M. Joviat de Manresa, el C. U. B. Alcalá de Alcalá de Guadaira y el Caja Bilbao de la capital vizcaína.

Chicos y chicas que al margen de luchar por conseguir el torneo vienen hasta nuestra ciudad para poder convivir con algunas familias mirandesas.

En estos momentos y cuando quedan pocos días para que comience el décimo torneo juvenil Virgen de Altamira queda aún por resolver la situación de doce jugadores. Son necesarias por lo tanto doce familias dispuestas a alojar durante tres días a estos chicos y chicas que vienen a Miranda.

Suponemos que no será complicado que en estos días aparezcan familias dispuestas a convivir el período festivo con estos deportistas, y que contribuirán así a mantener el prestigio del torneo mirandés.

Los directivos del Cronos se mostraban confiados y nosotros creemos que con razón. De todos modos les recordamos que en este momento son doce los chicos y chicas que aún no han sido alojados, y como es lógico desde el club se desea tener todo ultimado antes de que lleguen los componentes de los equipos.

Si alguno desea acoger a uno o más chavales en su casa puede ponerse en contacto con Pilar Ruiz, o con Adolfo López Zaragoza llamando a los teléfonos 323264 ó 321580.

Quedan pocos días para que empiece la competición y confiamos en que estos chavales que vienen desde Bilbao, San Sebastián, Sevilla y Manresa tendrán resuelto en breve su problema de alojamiento.

Se celebró el VII Aniversario del monumento a Juan el Ermitaño

Miranda de Ebro (S. Moneo). — Como estaba anunciado, el pasado domingo en la Laguna de San Juan del Monte, se celebró el VII Aniversario del monumento a Juan el Ermitaño.

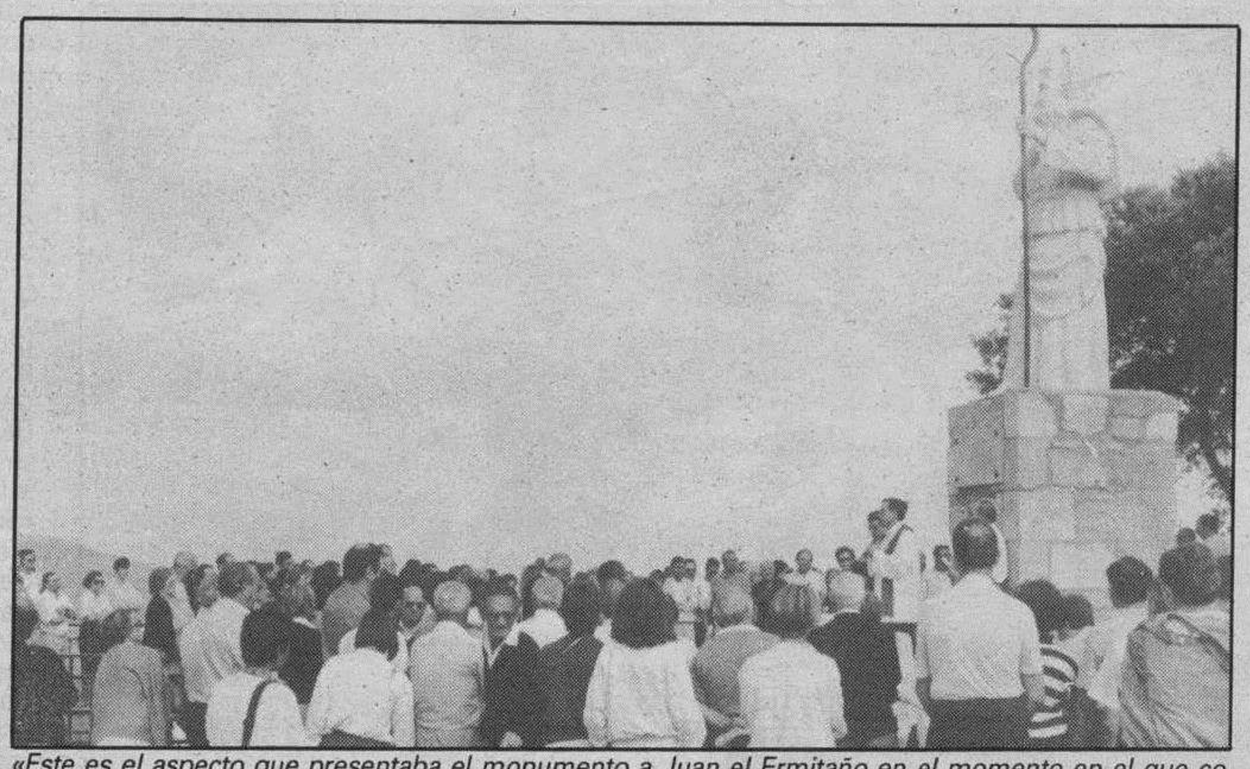

«Este es el aspecto que presentaba el monumento a Juan el Ermitaño en el momento en el que comenzó la misa. Celebración que sirvió para conmemorar el séptimo aniversario de su construcción».

Unas trescientas personas asistieron a los actos, que estuvieron presididos por la «reina» sanjuanera señorita María Jesús Ruiz Córdobe y su dama de honor Rosa María Vega Martínez, a las que acompañaban el presidente de la Cofradía, Luis Javier Tricio, y la casi totalidad de su Junta directiva. También estaban presentes los ex-presidentes Esteban García González y Benito Pobes Lacalle con sus equipos de directivos que hace ahora siete años construyeron el citado monumento. Asimismo acudieron a la cita varios colaboradores e industriales que aportaron sus ayudas para la consecución de la obra.

A las 11,30 en punto, al pie de la estatua de Juan el Ermitaño, comenzaba la santa misa, oficiada por el Padre Pereda, de los Sagrados Corazones. En la homilía el oficiante dijo que el monumento que preside la colina, significaba sobre todo el cariño y devoción que sienten los sanjuaneros por San Juan del Monte, el espíritu emprendedor de los mirandeses y la reconocida y encomiable hospitalidad del pueblo mirandés, puesto de manifiest, sobre todo, en las manifestaciones y actividades de las Peñas sanjuaneras.

Terminada la misa, como en años anteriores y por gentileza de Talleres Zorrilla, todos los asistentes pudieron degustar los sabrosos bollos del Santo y el rico vino riojano. El mismo empresario Antonio Zorrilla, junto con un grupo de amigos, fue el encargado de repartir las viandas, en un ambiente de franca camaradería y excelente buen humor. Sobre la una de la tarde se disolvió la asamblea y mientras unos regresaban a la ciudad, otros se quedaron en La Laguna, para almorzar en familia.

Así de sencillo fue este aniversario, como viene siendo todos los años. Pero dentro de esa sencillez, sirve para recordar anécdotas, preocupaciones y los estupendos ratos que se vivieron durante casi un año, en esa colina coronada por el Monumento a Juan el Ermitaño, desde hace siete años que precisamente se cumplen hoy día 5 de Septiembre.

Diálogos callejeros

Emegé

—Don Pepito, un negativo
«namas» empezar la Liga...
—Esperemos que no siga
así nuestro Deportivo...
—En cambio los de «Laredo»
en su debut en Segunda
le pegaron buena tunda
al Castilla, ¡fue de miedo!
—Más gorda pasó en Pucela
que un pobre Valladolid
les zurraba a los de Cruyff
y imira que tienen «tela»!
—Ya que hablamos de partidos
y aunque no sean de Liga
permítame que le diga
que estoy algo sorprendido
de cara a las elecciones...
—¿Sorprendido...? No le entiendo...
—Es que por lo que estoy viendo
no va a haber coaliciones
y entonces los de la rosa
lo van a tener sencillo
«pa» seguir con el rodillo
y a otra cosa, mariposa...
—Pues Adolfo, el de Cebreros
(el que no quiere ligar
con el José Mari Aznar)
dice «quel» será el primero...
—También lo dice el Anguita
y Fraga, el de los tirantes,
que ganar quieren bastantes
en la ya próxima cita...
Pero según opiniones
si es que no ocurre algo extraño
seguirán otros cuatro años
los mismos, en los sillones...

M.C.D 2018

El alcalde mirandés pide a los grupos ecologistas que adopten posturas contra las pintadas

Miranda (M. A. C.). — Hace algunos días plasmábamos en estas mismas líneas la opinión del CDS sobre las pintadas existentes en nuestra ciudad. En principio hicieron público un comunicado sobre la situación general, y pocos días después presentaron una propuesta para que se limpie la pared de la plazoleta de la calle de la Independencia.

Esta petición ha sido asumida por el Ayuntamiento y pronto se realizará allí un dibujo mural.

Quisimos conocer la posición del Ayuntamiento y preguntamos por ello al alcalde mirandés.

Catalogó la situación de algunas zonas como vergonzosa, y quiso pedir a los grupos ecologistas a través de estas páginas que colaboraran en su erradicación.

Nos comentó que no le parece lógico que estos grupos sólo planteen movilizaciones sobre asuntos concretos y no se posicionen claramente sobre las pintadas, que en muchos casos incluso, expresam mensajes muy similares a los que envían los grupos ya mencionados en sus manifestaciones.

En los últimos días las pintadas han aparecido en la propia fachada de la casa consistorial, esto es lo que nos dijo el alcalde sobre el caso concreto: «es una de las pocas fachadas que existen en la ciudad con cierto valor ya que el Ayuntamiento es un edificio singular. Ultimamente hemos tenido que traer una empresa de fuera para que lo limpiase, para eliminar las pintadas realizadas en el interior del porche del ayuntamiento. Me parece extraño que eso no se denuncie por quienes se preocupan por el ecologismo. Yo creo que todos deberíamos luchar en conjunto por la defensa de la ecología de nuestra ciudad en todos los sentidos. Deberíamos luchar conjuntamente por. Esto y por la defensa del río, sin politizar ni monopolizar la situación, sería necesario defender sólo y exclusivamente la ecología olvidándonos de las politizaciones sobre el asunto».

Nos comentó también que todos deberían concienciarse más para defender el entorno ciudadano y no olvidar temas como los de las pintadas o las actuaciones poco ecologistas, como por ejemplo, orinar en algunas calles características de la parte vieja.

Muchos son pues los aspectos ecológicos y medioambientales por los que se puede luchar en Miranda, esperemos que unos y otros puedan trabajar en conjunto y así solucionaremos los problemas que a todos nos afectan.

Todos los mirandeses, uno por uno, podríamos y deberíamos contribuir a ello con comportamientos más civilizados y responsables en todos los sentidos.

El párroco de El Buen Pastor, P. Miguel Peña, deja Miranda y continuará con su labor en Zaragoza

Miranda de Ebro (M. A. C.). — El pasado domingo fue el último día en el que el Padre Miguel Peña Gómez, Miguel para muchos, ofició misa en la Parroquia mirandesa de El Buen Pastor, que él fundara en el año 1968.

No ha habido homenajes ni fiestas de despedida, no los quiso, pero el adiós que se le ha tributado por los feligreses ha sido caluroso y sencillo, como lo es el propio P. Miguel.

Hacía ya mucho tiempo que circulaba el rumor sobre su marcha, y ese día llegó el pasado domingo. Por eso hemos esperado nosotros hasta el último momento para charlar con él sobre lo que han sido estos 21 años entre los mirandeses.

Se ha hablado mucho sobre su destino, y nadie mejor que él para exponérnoslo, así que eso fue lo primero que le preguntamos:

R. — «Voy a seguir trabajando como sacerdote en la diócesis de Zaragoza, y en concreto en una parroquia del ensanche y de características parecidas a ésta, o mejor, como estábamos aquí hace algunos años, ya que aún no tenemos templo ni nada de esto».

P. — Llegó a Miranda hace 21 años, y se encontró sólo con personas, nada más. Hoy la comunidad cuenta con una gran Parroquia, éste puede ser el momento para recapitular. ¿Costó mucho realizar lo que hoy se tiene, encontró apoyo?

R. — «Pues como en todo, los principios son difíciles, pero encontré apoyo de los pequeños grupos de personas que desde el primer momento se adhirieron a la misión que yo traía aquí. Y que era la de crear una parroquia, pues no contábamos ni con lugar de culto ni con espacio, ni terreno. Veníamos a ir creando ese pequeño grupo que fuese el germen de una parroquia, y después a partir de ese pequeño grupo de gente se fueron buscando lugares, se llegó a la construcción del templo y se fue incrementando esta comunidad que hoy está como está».

P. — Si miramos las cosas desde fuera, pues, podemos pensar que en esta comunidad hay mucha gente o poca, pero usted que ha vivido todo el proceso ¿se encuentra satisfecho con su evolución?

R. — «Pues creo que hemos dado unos pasos importantes. Hoy la comunidad de la parroquia se encuentra con cierto grado de madurez, es una parroquia que ha crecido mucho. Tenemos los servicios parroquiales que cumplen la misión para la que fueron construídos, y en definitiva, como en todas las obras de apostolado y de vida cristiana pues nunca se va uno del todo satisfecho. Pero estoy muy contento de que entre el pueblo y los sacerdotes hayamos hecho algo que debe seguir adelante y que verdaderamente está ayudando a vivir en cristiano».

P. — En sus últimas misas se ha despedido de los feligreses, dando las gracias y pidiendo perdón, ¿cómo podríamos resumir el mensaje que ha querido transmitir?

R. — «Yo creo que hay dos o tres motivos que he utilizado en esta acción de gracias, en este pedir perdón y en esta despedida. Lo primero, la importancia que he dado siempre a crear comunidad, es decir, la parroquia debe ser una comunidad de fe y de amor. Cuanto más creamos y más unidos estemos, mucho mejor. Otra de las notas importantes que he querido destacar es el valor de los seglares y la colaboración, y hoy por hoy, hay un grupo muy concienciado y muchas personas que colaboran. Y por último les he alentado para que sigan adelante en esta línea de unidad pastoral, ya que en Miranda, por el tipo de ciudad que es, la pastoral tiene que estar unida entre todas las parroquias porque así hacemos patente ese signo de que la unidad es la presencia de Cristo con nosotros».

P. — Ha estado aquí 21 años, suponemos que habrá habido buenos y malos momentos, ¿puede acordarse P. Miguel ahora de ellos?

R. — «Pues sí que ha habido muchos, pero con toda sinceridad te digo que hoy no pienso en ello. En este momento me acuerdo sobre todo de lo que hemos hecho, de lo que hemos vivido y de los momentos entrañables e importantes. Las dificultades, las pruebas, a veces casi hasta las persecuciones se han olvidado ya porque han pasado».

P. — Ahora se va, como ya nos ha dicho a Zaragoza, a una parroquia similar a ésta en sus comienzos. Vuelve a ser el mismo trabajo, ¿no puede uno, no sé si como sacerdote, pero a lo mejor sí como persona, cansarse de seguir trabajando constantemente?

R. — «Pues estoy ya en una edad un poco madura, y uno puede encontrarse con el peligro del cansancio, pero lo que estoy buscando es eso precisamente no cansarme. Por eso voy a una parroquia que está ahora en pleno desarrollo, hay que construir un templo, hay que crear una residencia de ancianos, hay que hacer un hogar social, unas dependencias de catequesis, y sé que esto me va a ayudar mucho a estar en tensión y no cansarme, con esto creo que me voy a rejuvenecer un poco. Esa es la esperanza que tengo».

P. — P. Miguel se va, pero la parroquia no se queda sola. En estas últimas misas muchos han llegado incluso hasta a llorar, a esos que usted ha bautizado, casado... ¿qué les diría ahora?

R. — «Pues muchos han sido, sí, más de 2.200 baustismos, más de 800 matrimonios, más de 800 defunciones... Hemos convivido y hemos compartido muchas cosas de nuestra vida, ¿qué les puedo decir?, pues lo que he repetido un poco en la homilía: que sigan adelante, que el Señor siempre nos alienta, que la parroquia sigue, ya que sólo se va una persona aunque sea el párroco, y que sigan unidos con todas las demás parroquias para que en Miranda la presencia de Jesucristo se note. Porque nos amamos, porque profesamos esta fe y porque la celebramos tan bien como la solemos celebrar habitualmente».

P. — Cuando alguien se va de modo voluntario se piensa por parte de algunos que el que se marcha lo hace porque no estaba a gusto, pero por lo que nos ha comentado en la charla, ese no parece su caso, ¿verdad?

R. — «De ninguna forma, de ninguna forma, sino todo lo contrario. Me he sentido muy encarnado, es decir, me ha sido muy fácil la relación con la gente, porque como todo el mundo sabe, Miranda es una ciudad muy abierta. Me he sentido a gusto y he encontrado infinidad de amigos. Con esa impresión es con la que me voy y creo que esos amigos no se van a terminar ahora porque me vaya, sino que pueden seguir adelante».

Esta fue la conversación que mantuvimos con el P. Miguel Peña Gómez, horas antes de que partiera ya para Zaragoza. Le deseamos desde aquí muchísima suerte en su nueva tarea, similar a la que realizó entre nosotros.

Han sido 21 años, y los mirandeses lo echarán de menos tanto como sacerdote, como persona. Prueba de ello es que muchos de sus hasta ahora feligreses comentan la suerte que han tenido los componentes de la parroquia zaragozana a la que ha sido enviado.

Empezó la temporada de fútbol para el Casco Viejo Mirandés

Miranda de Ebro (M. A. C.). — No ha empezado todavía la competición, pero sí la actividad para este club, ya que el pasado domingo se dieron cita en el campo del ferial casi 180 chavales, miembros de los 14 equipos que esta temporada integran la entidad.

La presentación se realizó a las 10 de la mañana, y en el campo del Casco Viejo fueron apareciendo en el terreno de juego los equipos, desde los chavalines de fútbol sala, hasta los integrantes de las plantillas de los equipos federados, que como todos saben, compiten en la Liga alavesa.

En principio aparecieron en el terreno de juego los miembros de la junta directiva, y después todos los chavales, acompañados por sus respectivos entrenadores.

Una vez en el césped del Ferial, el presidente del Club, José García dirigió unas palabras a los presentes.

Su discurso no fue muy prolongado, pero se dirigió, con pocas palabras a todos. En principio les dijo a los más pequeños que se dediquen a jugar al fútbol y a aprender todo aquello que sus entrenadores les enseñen. Les dijo que en principio nada se les exigiría, ya que bastante tienen con intentar demostrar su calidad en todos y cada uno de los partidos que disputen.

Al equipo de Primera Juvenil le pidió el máximo esfuerzo en el terreno de juego, y al de superior categoría les comentó algo más, que continúen intentando lograr el mayor número de triunfos y que no defrauden a los seguidores, este equipo año tras año ha ido ascendiendo de categoría y su trabajo deberá ser considerable.

José García quiso en esta presentación hacer hincapié también en el trabajo de los técnicos, a quienes desde el principio agradece sus esfuerzos, que se verán premiados con los triunfos de los chavales, por eso pidió a los jugadores que trabjaran para brindar esas satisfacciones a quienes trabajan para convertirles en grandes futbolistas.

Los componentes de los distintos equipos del Casco Viejo, no todos, en el momento en el que toman contacto con el terreno de juego, por primera vez en el transcurso de la temporada. La competición no tardará en llegar.

Por último, el presidente del Casco Viejo pidió a todos, pequeños y mayores que dejen bien alto el nombre del equipo al que representan, les instó a jugar sin violencia aunque con fuerza, y les dijo que deben conseguir que el Casco Viejo sea un club respetado por los rivales dada su categoría, y sus buenas maneras y deportividad en todos los terrenos.

Esperemos que este mensaje del presidente haya llegado a todos y que estos equipos mirandeses demuestren en todos los campos, ante todo, que son unos buenos deportistas. Suerte Casco, y que los triunfos os sonrían a lo largo de la temporada.

M.C.D 2018

Forraje procedente de Castilla y León podría ser la causa del brote de perineumonía de Cantabria

Valladolid. (Ical). — Un fardo de hierba procedente de Castilla y León puede ser la causa del brote de perineumonía aparecido en Cantabria el pasado día 10 de agosto, en un establo situado en el alto de San Mateo, en el término municipal de Santa Cruz de Bezana, según publica el diario «Alerta».

María Jesús Gutiérrez propietaria de la vaca enferma no alimentaba al ganado con sus propios pastos, sino que adquiría el forraje en el mercado. La vaca fue adquirida el pasado mes de abril en el mercado de Torrelavega.

Los servicios de veterinaria del Gobierno cántabro procedieron a sacrificar el pasado 21 de agosto los dieciséis animales que poseía la ganadería, declarando el establo y los terrenos de la explotación como zona infectada y sospechosa.

Todas las reses habían pasado un control rutinario de sanidad animal en el mes de junio, en el que no se les detectó la enfermedad por efectuarse tan sólo pruebas para comprobar la existencia de Tuberculosis y Brucelosis.

El período de incubación de la enfermedad es de cuatro semanas, lo que descarta que el origen del brote se encuentre en la cabaña ganadera de Vega del Pas, en Cantabria ya que, al parecer, han transcurrido más de cuatro meses desde la compra de la vaca.

Los ganaderos cántabros deberán justificar la procedencia de las vacas que poseen mediante una libreta de control de las altas y bajas de su propiedad tras la orden aprobada el pasado jueves por el Consejo de Gobierno de Cantabria.

Los propietarios sólo disponen en la actualidad de certificación sanitaria lo que impidió a los servicios de veterinaria de la Consejería de Agricultura y Ganadería averiguar desde un primer momento la procedencia de la res causante del brote de perineumonía.

La Consejería de Agricultura de Castilla y León remitió el pasado viernes al Ministerio de Agricultura el informe solicitado por las autoridades de Bruselas sobre la situación del foco de perineumonía detectado en algunas localidades de la región durante los últimos años.

España informará hoy al Comité de Veterinarios de la CE

El Ministerio español de Agricultura informará hoy al Comité de Veterinarios de la Comunidad Europea sobre el foco de perineumonía vacuna que se produjo en la localidad de Navas de San Antonio (Segovia).

España no ha respondido todavía a la petición de información requerida la semana pasada de forma urgente por la Comisión Europea, pero se espera que lo haga mañana el subdirector de Sanidad Animal del Ministerio español de Agricultura, Carlos Escribano.

Escribano confirmó ayer que asistirá hoy, martes, a la primera reunión que celebrará el Comité de Veterinarios de la CE tras las vacaciones estivales.

La Comisión Europea reiteró ayer que la primera noticia que tuvo sobre el brote de perineumonía aparecido en la citada localidad segoviana y los brotes de la misma enfermedad que, al parecer, han surgido en otros puntos de España los tuvo por la prensa española.

La CE podría haber establecido un programa comunitario de lucha contra esta enfermedad si España hubiera informado a la Comisión Europea, como lo hizo Portugal, sobre la aparición de la perineumonía vacuna, señaló un portavoz comunitario.

Cualquier Estado miembro de la CE está obligado a comunicar a la Comisión Europea y al resto de sus socios comunitarios la aparición de enfermedades contagiosas de este tipo, con el fin de que se tomen las medidas adecuadas para salvaguardar la salud humana y animal en la Comunidad.

Varios países europeos, entre ellos Francia y la República Federal de Alemania, estudian medidas para proteger a su ganado y sus consumidores contra los brotes de perineumonía vacuna surgidos en España, informaron las mismas fuentes.

Entre los asuntos que estudiarán los expertos veterinarios en la reunión de hoy figuran los brotes de peste equina africana confirmados en España, a pesar de que la CE no tiene competencias directas en esta materia.

Agricultura atribuye las competencias a las Comunidades

El director General de Política Alimentaria, Mariano Maraver, afirmó ayer que la detección del brote de perineumonía bovina correspondía a las Comunidades Autónomas y que a su departemento sólo le compete el control del producto terminado en la industria agroalimentaria.

Maraver manifestó, en rueda de prensa, que el Ministerio de Agricultura «no inspecciona ni los mataderos, ni los establos, ni las carnicerías» y añadió que su control depende de la Inspección de Mataderos, que depende a su vez de cada comunidad autónoma.

El director general de Política Alimentaria afirmó que su departamento «no tenía porque estar enterado de la aparición de un brote de perineumonía bovina, ya que es un problema de sanidad animal», y dijó desconocer si en 1985 la subdirección de Sanidad Animal tenía información sobre esta enfermedad.

El forraje podría haber sido el trasmisor de la enfermedad

Según Maraver, por intereses que dijo desconocer, «se están mezclando temas que no tienen que ver con las competencias de Agricultura en cuanto a la calidad del producto final», al tiempo que se «está creando una falsa voz de alarma entre la población cuando hay más calidad que nunca en la industria española».

Mariano Maraver insistió en que el consumo de carne de vacuno con perineumonía bovina es inócuo para la salud humana, aunque sea perjudicial para el animal.

Según el director de Política Alimentaria, de los 1.400 expedientes sancionadores formulados anualmente, ninguno ha sido elaborado por problemas sanitarios, sino por infracciones administrativas.

En opinión de Maraver, el cierre de las fronteras españolas en la exportación de carne de vacuno repercutirá negativamente en la balanza comercial del sector, que se situó en el primer semestre de 1989 en unos 5.000 millones de pesetas.

Para Maraver, los problemas de intoxicaciones en España son normales por el clima caluroso del país y porque el consumidor demanda cada día productos más naturales que implican la sustitución de muchos aditivos y conservantes.

El Ministerio de Agricultura inspecciona anualmente, según Maraver, 20.000 empresas y 30.000 productos agroalimentarios y realiza expedientes sancionadores al 8,5 por ciento de la industria muestreada.

Indicó que el Ministerio de Agricultura transfirió en 1982 a las Comunidades Autónomas 2.000 inspectores de consumo y 5.000 veterinarios, por lo que este departamento cuenta en la actualidad con unos 200 inspectores que actuan sólo sobre el producto terminado.

El Ministerio de Agricultura ha requerido información a la comunidad Autónoma de Cantabria sobre el anuncio de otro brote de perineumonía bovina, que se había detectado en un establo de una de sus localidades, según informó ayer este departamento.

Por otra parte, los directores generales de Producción Agraria de las 17 Comunidades Autónomas y los responsables de sanidad animal del Ministerio de Agricultura se reunieron ayer en Madrid con el fin de intercambiar información y homogenizar las medidas tendentes al control y erradicación de los focos de peste equina.

En esta reunión se ha planteado la posibilidad de que las comunidades autónomas intensifiquen las medidas preventivas sobre circulación de animales equinos y sistemas de avisos para controlar esta enfermedad.

La incidencia de enfermedades infecto-contagiosas se sitúa en «límites normales»

Valladolid. Marian Navar. (Ical). — De acuerdo con los últimos datos facilitados por la Consejería de Salud Pública de la Junta «se puede considerar que la incidencia de las enfermedades infecto-contagiosas de declaración obligatoria en la Comunidad están dentro o debajo de lo normal», según el director de Epidemología, Carmelo Ruiz.

Las únicas excepciones, según las mismas fuentes, han sido el sarampión y la varicela al exceder, aunque no mucho, a lo considerado como normal «ya que en estas enfermedades es habitual que se produzcan pequeños brotes con periodicidad de tres años», agregó el director de Epidemología.

Castilla y León tiene, según Carmelo Ruiz, una participación en la declaración actual «satisfactoria», con un promedio de ausencias entre el cinco y el siete por ciento, es decir, por encima de la media nacional. Pero esto no es ningún problema para poder, de acuerdo con un sistema establecido internacionalmente, actuar rápidamente en aquellas enfermedades que necesiten una actuación urgente. Respecto a estas últimas, la Comunidad se encuentra en situación normal o dentro de lo esperable.

Enfermedades

Tres son las enfermedades llamadas «cuarentenales» y vigiladas internacionalmente por los organismos de salud: el cólera, las fiebres amarillas y la peste.

De estas no se ha dado ningún caso en Castilla y León, además del tifus, la polio y el paludismo, de las que tampoco no hay ningún caso en la Comunidad. En el Estado español es de vigilancia nacional especial la meningitis y la rabia; de las que no se ha detectado ningún caso.

En cuanto a las enfermedades de baja incidencia que son muy importantes, urgentes y que se estudian de manera individualizada en cada caso particular, últimamente se han detectado algún caso de triquinosis -cuya causa es la carne descontralada-, un caso de botulismo en Avila, uno del tétanos -enfermedad no transmisible y dos de paludismo -que son casos importados de otros países-.

No ha existido ningún caso de difteria, fiebre amarilla, fiebre recurrente por garrapatas, fiebre recurrente por piojos, leishmaniasis, lepra, leptospirosis, sepsis puerperal y tracoma.

Pero son bastantes las enfermedades más habituales que hay que declarar obligatoriamente por la importancia que conllevan, ya que son enfermedades infecto-contagiosas o transmisibles con período de incubación corta y de amplia cobertura.

Tomando los casos publicados hasta ahora en el boletín Epidemiológico de la Junta de Castilla y León, hasta el mes de marzo, los casos acumulados en la mediana de infección respiratoria aguda han sido, con ciento setenta y tres mil, los más numerosos -esto se debe según Carmelo Ruiz a que esta enfermedad tiene carácter estacional de invierno-; le sigue con algo más de cincuenta y siete mil, la gripe -que arrastra el «boom» ocurrido durante el invierno-; y las diarreas agudas inespecíficas, se colocan en el tercer lugar con doce mil ochocientos casos.

Numerosas diarreas agudas

Si nos detenemos a estudiar cada tipo de enfermedad, dentro de las enfermedades infecciosas intestinales, las diarreas agudas han sido las más abundantes, pero dentro de lo esperado; trece son los casos de la mediana en la fiebre tifoidea y paratifoidea; seis en disentería y cerca de trescientos en toxinfecciones alimentarias, con un incremento de algo más de lo normal.

Entre las enfermedades respiratorias, la gripe e infección respiratoria aguda son las más abundantes; algo más de quinientos cincuenta casos de neumonía; y casi doscientos de tuberculosis pulmonar.

Dentro de las enfermedades exantemáticas o infantiles, el sarampión tiene acumulados hasta la fecha de publicación oficial de datos unos doscientos casos; más de ciento cincuenta casos de rubeola; y casi seis mil quinientos casos de varicela - la elevación de casos en esta enfermedad se debe a que no existe vacuna contra ella-.

De las enfermedades producidas por contacto con animales, la brucelosis, con ciento ochenta casos, y la hidatidosis son las más numerosas. De transmisión sexual y otras enfermedades no clasificadas en ningún grupo específico, los casos acumulados no son importantes.

Para la compresión de los datos anteriores hay que tener en cuenta que el número de casos ha de analizarse con relación a la población de referencia y también a lo esperado. De esto, el director comentó «no hay situaciones descontroladas en estas enfermedades y la situación en cuanto al número de casos es normal».

El estudio que se lleva a cabo internacionalmente para conocer estos datos, se estudia a través de diversas fuentes: los registros hospitalarios, los de base poblacional de enfermedades crónicas, el registro de actividad ocurrencia de la enfermedad en la Atención Primaria de Salud y la notificación obligada de dichas enfermedades por parte de los médicos. Con todo ello el sistema detecta la presencia de brotes epidémicos o de casos que requieran actuación sanitaria urgente, permite estudios de tendencias de las enfermedades y permite plantear estrategias de control.

M.C.D 2018

El 25 de febrero, 36 años

M. Trapote

Aunque sólo sea una casualidad, no deja de ser curioso que José María Aznar cumpla años -son sólo 36- cada 25 de febrero, el mismo día que Castilla y León celebra el aniversario de su estatuto de autonomía, que nació después de una larga andadura con la sanción Real que ratificó el nacimiento de la Comunidad Autónoma más extensa de Europa, tras vencer legalmente los serios problemas de León y Segovia.

José María Aznar, afincado en Valladolid por deseo expreso de Manuel Fraga, no ha ocultado nunca que su primer voto como elector no comprometido políticamente fue para la UCD que lideraba Adolfo Suárez. Fue su primera expresión personal sobre lo que necesitaba una España en plena transición política.

Nieto del maestro de periodistas Manuel Aznar, admirador de Azaña y estudioso de la República, José María Aznar celebró con su promoción de la Complutense de Madrid el viaje fin de carrera que abría nuevas puertas a su vida personal. El destino, al parecer, hizo que coincidiese en el viaje hacia Roma -en avión- con Ana Botella, una joven que había finalizado también sus estudios en el mismo curso, aunque no habían tenido ningún trato personal hasta ese momento.

Al margen de las inclinaciones políticas del joven inspector financiero, Aznar ejerció su profesión en las delegaciones del Ministerio de Hacienda de La Rioja y de Madrid, donde se incorporó posteriormente a los servicios centrales.

En el seno de AP, muy vinculado desde el principio al fundador del partido y presidente, Aznar comenzó a trabajar en las comisiones de trabajo de Administración Local y Autonomías, áreas en las que despuntó como promotor de nuevas iniciativas del principal partido de la oposición, una vez que el PSOE asumió la responsabilidad del Gobierno en 1982.

Esa legislatura, Aznar fue elegido diputado por Avila, circunscripción electoral claramente inclinada a favor de Adolfo Suárez, que sin embargo permitió a Aznar obtener un escaño en las dos últimas legislaturas, 1982 y 1986. El joven delfín de Fraga no quiso vincularse demasiado a Avila, ya que mantenía su principal actividad política en el Congreso de los Diputados. Sin embargo, por encargo expreso de Manuel Fraga, Aznar se ocupó de organizar el partido aliancista en Castilla y León y de conseguir su nominación como candidato a la Presidencia del Gobierno regional. Un trámite largo y laborioso, especialmente tras la ruptura de la Coalición Popular, por la aparición de Rodolfo Martín Villa como candidato democriastiano, que se retiró finalmente en beneficio de Aznar y en detrimento del extinto PDP, que no volvió a tener presencia alguna en las provincias castellanas y leonesas.

La larga marcha de Aznar hacia la Junta de Castilla y León tuvo numerosos inconvenientes, especialmente personales, al encontrarse una estructura de partido fundamentada en personas muy enraizadas en sus respectivas provincias, que no acogieron con agrado al «enviado» de Fraga y que intentaron en numerosas ocasiones su retirada. A pesar de todo, Aznar dedicó todo su esfuerzo a la reorganización del partido, tras ser reelegido como diputado nacional en las generales de 1986, con los ojos puestos en la Junta de Castilla y León, comunidad donde ya figuraba como presidente regional de AP. Un ejemplo de esos problemas personales es la carta que envió a Fraga el 8 de julio de 1986, en la que ponía su cargo a disposición del partido, dado el «fracaso» electoral que entendía haber protagonizado él mismo.

Tras la repentina dimisión de Fraga al frente del partido conservador, Aznar se vinculó muy directamente a Herrero y Rodríguez de Miñón, con quien perdió el Congreso Nacional que eligió a Hernández Mancha como nuevo líder de la derecha española. Aznar prometió su fidelidad al nuevo presidente, quien respetó al mismo tiempo su trabajo como candidato a la Presidencia de la Junta de Castilla y León.

En julio de 1987, Aznar logró casi cinco mil votos más que el PSOE en las elecciones regionales de Castilla y León, un pequeño margen que propició su ascenso a la Presidencia de la Junta, dado que ninguno de los partidos políticos obtuvo mayoría y el CDS acordó respetar al candidato más votado en la sesión de investidura.

Ana Botella se instaló inmediatamente en un céntrico piso de Valladolid, en el mismo edificio donde había residido con anterioridad el socialista Demetrio Madrid, aunque siete pisos más arriba. Con sus dos hijos, el matrimonio Aznar viajó al Santuario de la Virgen de Sonsoles (Avila), donde el nuevo presidente de la Junta y su familia agradecieron el éxito logrado, al tiempo que lloraron la muerte de su más íntimo colaborador, que falleció inmediatamente después de la campaña electoral en un hospital de la capital abulense.

De la mano de Manuel Fraga, sin levantar banderas al margen del criterio del fundador, Aznar encabezó una nueva línea política que supuso posteriormente el regreso de Manuel Fraga a la presidencia del partido, la refundación y su consolidación como uno de los primeros activos del Partido Popular y portavoz para asuntos autonómicos.

Aznar hará pública hoy su dimisión como presidente de la Junta

Valladolid. (Ical). — Tras la ratificación de José María Aznar como candidato a La Moncloa por parte de la Junta Directiva Nacional del PP, el todavía presidente del Ejecutivo autónomo anunciará hoy de forma oficial a los miembros de su Gabinete su dimisión como presidente de la Junta en el transcurso del Consejo de Gobierno que, con carácter extraordinario, tiene previsto reunirse durante la mañana de hoy.

Tras la reunión de la Junta de Consejeros, José María Aznar se trasladará hasta el Castillo de Fuensaldaña, sede de las Cortes regionales donde comunicará a Carlos Sánchez Reyes su decisión y pedirá al presidente de la Cámara legislativa que fije para los días 14 y 15 de este mes los debates para la investidura de Jesús Posada como nuevo presidente del Gobierno regional, que podría tomar posesión oficial de su cargo el próximo día 22.

Carlos Sánchez Reyes iniciará de forma inmediata las consultas con los portavoces de los Grupos Parlamentarios representados en las Cortes Regionales.

También está previsto que José María Aznar se reuna hoy con el grupo parlamentario del PP así como con la Junta Directiva de este partido. La investidura de Jesús Posada tendría lugar el día 15 tras la celebración del correspondiente debate con los votos favorables del PP y del CDS lo que permitirá la continuidad del Gobierno de coalición en la región.

Respecto a los cambios que puedan introducirse en el nuevo Gobierno regional que presidirá Jesús Posada, se da ya por segura la salida del Ejecutivo del actual vicepresidente, Juan Carlos Aparicio, que ocupará el primer lugar en la lista al Congreso de los Diputados por la provincia de Burgos.

Asímismo, y según aseguraron ayer fuentes solventes cercanas al PP, y en contra de lo barajado en los últimos días, es muy posible que el reajuste que se produzca en el Gobierno regional como consecuencia de la salida de Aznar tenga un mayor alcance de lo previsto inicialmente, no descartándose que se produzcan modificaciones en algunas consejerías.

Jesús Posada está casado, es ingeniero de Caminos, Canales y Puertos y fue director general del Ministerio de Turismo, Transportes y Comunicaciones, antes de ser elegido procurador en Cortes y formar parte del Gobierno Aznar al frente de la Consejería de Fomento.

José María Aznar

Jesús Posada tuvo que abandonar este último cargo al entrar el CDS en el Gobierno regional, siendo sustituido por el centrista José María Monforte.

Treinta y ocho millones, presupuesto del programa de Ferias y Fiestas de Valladolid

Valladolid. (Ical). — El programa de Ferias y Fiesta de San Mateo 1989 que se celebrarán del 16 al 24 de septiembre en Valladolid fue presentado ayer en rueda de prensa en el Ayuntamiento de la capital vallisoletana. Con un presupuesto de 38 millones de pesetas, el programa pretende cubrir la semana de fiestas con actividades para todos los gustos y edades.

Dolores Valle, concejala de Cultura del Ayuntamiento de Valladolid, manifestó que el presupuesto era escaso para unas fiestas de las características de las de San Mateo y señaló que lo ideal sería que no bajara de los sesenta millones. De los treinta y ocho millones presupuestados, treinta y seis irán destinados a cultura y los dos restantes a deportes.

La concejala de cultura anunció que se han dispuesto treinta y cinco espacios en la ciudad con el fin de que la fiesta se viva en todos los rincones. Así, aparte de los lugares habituales de otros años, la plaza de San Andrés será la novedad y servirá de escenario para conciertos de jazz y de flamenco. La plaza Mayor acogerá los espectáculos multitudinarios mientras el resto de lugares se especializarán en actos por grupos de edad y de interés. Además, grupos de animación callejera recorrerán la ciudad.

En las fiestas habrá, entre otras actividades, folklore, cine, fuegos artificiales así como una feria de cerámica en el paseo de las Moreras. Entre los grupos importantes, actuarán Mecano, Tip y Coll o 21 japonesas.

Dolores Valle ha destacado que se han hecho un esfuerzo para que la mayoría de grupos que actúen en las fiestas, tanto folklóricos como modernos, sean de Valladolid con el fin de potenciarlos. En este sentido se ha conseguido un 69,5 por ciento de grupos vallisoletanos.

La fiesta se llevará también a la residencia de ancianos, al hospital psiquiátrico y a la cárcel, mientras en el Campo Grande se instalarán las casas regionales, que han pasado de once el año pasado a diecisiete este año.

Nuevos recursos contra la concesión de emisoras de FM en Castilla y León

Segovia. (Ical). — El grupo Castellana de Informaciones Sociedad Anónima (CISA) en Segovia y el dirigente del PSOE por Soria, Daniel Alonso Serrano, han recurrido ante el Consejo de Ministros contra la concesión de emisoras de FM. A CISA no se le concedió ni una sola de las catorce emisoras solicitadas y tampoco a Daniel Alonso.

Ambos recursos denuncian «defectos formales y violación de normas legales» basándose, en el caso de Soria, en el hecho de que los componentes del capital en las sociedades anónimas Ondas Castellanoleonesas y Radiodifusión Soriana son los mismos. «La vinculación familiar -señala Daniel Alonso Serrano- de alguna de estas personas al ex-subsecretario del actual Gobierno, hace creer posible la existencia de tráfico de influencias, investigación que solicito».

Mientras, en Segovia el recurso de CISA, firmado por el presidente del consejo de admistración de la sociedad, el escritor Luis López Alvarez, afirma que se han discriminado los proyectos encaminados a crear una red regional de emisoras y denuncia irregularidades en las concesiones y que «algunas de las sociedades concesionarias carecían de suficiente inscripción en el registro mercantil», y cita en este caso a Radiodifusión Leonesa, Radiodifusión Soriana, Ondas Castellano-Leonesas y Radio Blanca.

Siempre según el recurso de CISA, la sociedad concesionaria Alerta-Campresa tiene un porcentaje de capital extranjero mayor al veinticinco por ciento, y que el veintiocho por cien del capital de dicha sociedad pertenece al Partido Socialista Obrero Español «estando representado en el consejo de administración de dicha sociedad por un senador, J. González Bedoya, y por un diputado, Jaime Blanco García, ambos miembros del citado partido político».

Considera también el recurso presentado por CISA que el acuerdo de concesión de emisoras de FM «atenta contra el derecho fundamental de todos los españoles a la pruralidad y a la libertad informativa».

Ayer se inauguró la exposición antológica «Antonio Gaudí, 1852-1926»

León. (Ical). — La exposición antológica «Antonio Gaudí, 1852-1926», visitada por cerca de un millón de personas de todo el mundo, se inauguró ayer en el Salón de las Artes del Edificio Pallarés de León.

Esta exposición, que presenta la Fundación Caja de Pensiones y la Diputación Provincial de León, llega a la ciudad de León después de su magnífica acogida en Astorga, donde fue visitada por más de treinta y cinco mil personas. Anteriormente fue presentada en el Museo de la Historia de Pekín, situado en la plaza de Tiam-Amen.

La muestra ofrece un total de 430 fotografías y textos, 29 objetos, 10 maquetas, así como un centenar de paneles informativos, estructurado en diez ámbitos: «Las construcciones de Gaudí», «Gaudí, el hombre», «Gaudí, arquitecto y artesano», «Gaudí y la capacidad de captación de la belleza», «Oriente, fuente de inspiración de Gaudí», «La naturaleza, inspiradora de Gaudí», «Las estructuras con que trabajó Gaudí», «Las referencias religiosas y místicas», «La mitología en la obra de Gaudí» y «Cataluña, presente en al obra de Gaudí».

La parte más espectacular en esta exposición, aparte del montaje con plafones, la constituyen esos 29 objetos y 10 maquetas vinculadas a la obra del artista.

M.C.D 2018

Crónica política

La única duda

Pedro Altares

COMIENZA el espectáculo electoral. Apenas ha dado tiempo que se apaguen las bambalinas de las europeas, cuando el telón se alza de nuevo. No habrá, sin embargo, pausa ni descanso. Después del 29 de octubre, quedará todavía Galicia. Todo un maratón el que comenzó a finales de mayo. Felipe González quiere tener las manos libres y despejar incertidumbres de futuro. Desde el 14-D se veía venir, a pesar de la rotundidad con que todos los gobernantes, al unísono, firmaban que se agotaría la legislatura. La última vez, a mediados de julio, por parte de Alfonso Guerra. Pero ya se sabe que los políticos, en estas cuestiones electorales, no tienen palabra. En este sentido, resultan enternecedoras las quejas de la oposición. Pedir a los socialistas en el poder que no utilicen a su favor las bazas que constitucionalmente les corresponden, como por lo demás lo hicieron anteriormente todos los presidentes de la democracia, resulta de una aplastante ingenuidad. Tampoco puede decirse que hubiera ninguna sorpresa. Como Pulgarcito, Felipe González fue dejando en el camino del verano señales inequívocas de que las Cámaras serían disueltas en septiembre. Y así ha sido. Siete meses de adelanto no son muchos. Pero para los planes presidenciales lo importante es su ampliación hasta cuatro años. Tal y como está el patio, el de las encuestas y el de la oposición, existen pocas dudas de que vaya a lograrlo. Aunque sería un grave error de cálculo de los estrategas del PSOE si creen que va a continuar, sin más, la marcha triunfal. Lo cierto es que en los prolegómenos de la campaña, prácticamente la única maquinaria perfectamente engrasada es la socialista. Mientras, los conservadores siguen con sus ensayos de liderazgo (y van cuatro en los últimos tres años: Fraga, Hernández Mancha, Oreja y ahora Aznar), los centristas no se han repuesto del duro golpe recibido en junio y la izquierda sigue con sus crisis de identidad. Las minorías nacionalistas (a excepción de Eusko Alkartasuna que vive una fuerte crisis interna en estos días) parecen estar mejor. Pero no son alternativa de poder en el Estado. Así las cosas, las cuentas que ha echado Felipe González, son para sus lícitos intereses, bastante exactas. La única duda está en el margen. A la oposición no le queda otro juego que intentar reducirlo. No es un gran papel. Pero no le queda otro.

«Yo ya he ganado al PSOE», declaró Aznar, que empezó su campaña electoral a la ofensiva

Madrid (Colpisa, Magis Iglesias).— José María Aznar, tras haber sido designado candidato a la presidencia del Gobierno por la Junta directiva nacional del PP, inició la pre-campaña electoral a la ofensiva con críticas a Felipe González y la política económica del Gobierno.

José María Aznar y Manuel Fraga, durante la reunión de la junta directiva nacional del Partido Popular, máximo órgano del partido entre congresos, en el curso de la cual Aznar fue nominado como candidato a la presidencia del Gobierno en las próximas elecciones generales. Efe.

El candidato popular dijo estar dispuesto a todo, y recordó que él ya ha ganado a los socialistas cuando gobernaba el PSOE en Castilla y León.

«Yo ya he ganado a los socialistas, con el PSOE gobernando. Por lo tanto, yo no renuncio a nada», declaró Aznar poco después de su designación oficial como cabeza de lista del PP por Madrid. La Junta directiva nacional del PP acordó su designación por 211 votos a favor y cinco en blanco. El acuerdo fue adoptado mediante voto secreto, sistema poco habitual en los órganos directivos del PP, utilizado en esta ocasión a requerimiento del propio candidato. El ex-presidente del PP, Hernández Mancha, intervino ante la Junta nacional para comprometer su apoyo a Aznar, si bien mantuvo una postura crítica ante el sistema seguido para su designación.

Fraga presentó el candidato a los medios de comunicación, en rueda de prensa, en la que reiteró su decisión de trasladarle sus funciones directivas, mientras la actividad política que desarrollará en Galicia lo mantenga alejado de Madrid. Fraga no especificó el período de tiempo por el que Aznar asumirá las funciones de presidente del partido, pero aseguró que su intención es continuar al frente del mismo hasta la celebración del próximo congreso. «Quizás en ese momento, podría decidir no presentarme a la reelección como presidente», adelantó Fraga.

Aznar utilizó su primera presentación como candidato popular a la presidencia del Gobierno para criticar a los socialistas y, de un modo especial y directo, a González del que dijo: «Ha conseguido elevar el engaño a la categoría de arte». Afirmó que la convocatoria anticipada de elecciones se debe a intereses partidistas del PSOE, y añadió: «Casi todo lo que hace González obedece a criterios partidistas». Explicó las causas de la disolución de las Cortes porque «el presidente no sabe o no se atreve a hacer lo que tiene que hacer».

El PP no se planteará la posibilidad de llegar a pactos o acuerdos con otras fuerzas políticas hasta después de las elecciones, y así lo manifestó Aznar. Recordó que él ya dispone de experiencia en este tema, que calificó de «plenamente satisfactoria», en referencia al gobierno de coalición que preside en Castilla y León. «Yo ya he demostrado que cuando he querido, lo he conseguido y ha salido bien», dijo, pero aseguró que este tema no se tratará hasta después del 29 de octubre.

El candidato del PP expresó su deseo de que la campaña electoral sea un debate sereno sobre todos los asuntos que preocupan a los ciudadanos. Afirmó que se ocupará de defender el proyecto popular, en lugar de responder a los ataques dialécticos de otras formaciones políticas. Dijo que está dispuesto a enfrentarse con el candidato del PSOE, cara a cara, en TVE: «A eso y a lo que haga falta», aseguró. En otras aseveraciones de esta naturaleza, Aznar manifestó su actitud ofensiva ya en pre-campaña electoral. «Quien se atreve a enfrentarse al PSOE tiene que estar preparado para todo», «mis metas son todas», «yo no renuncio a nada», «yo he dicho que sí a esta candidatura, sin condiciones» fueron algunas de las expresiones de Aznar en su primera aparición pública como candidato a la presidencia del Gobierno.

Reforma fiscal

El candidato popular adelantó algunas de la propuestas programáticas con las que concurrirá a las elecciones del 29 de octubre, en relación con la política económica y la concertación social. «Nosotros haremos una política seria de ahorro e inversión», dijo Aznar, tras criticar la gestión socialista por incrementar el gasto de la Administración Pública, «favorecer el consumo y los movimientos especulativos en detrimento del ahorro».

El PP propugna una reforma fiscal que fomente el ahorro. «Si nosotros gobernamos —prometió Aznar— los que pagan impuestos pagarán menos, pero los que no pagan, pagarán». También se comprometió a reducir el gasto público y la deuda externa. Responsabilizó al Gobierno de la situación actual de la economía. «Lo que no se puede hacer es dirigir el país a bandazos».

Se mostró satisfecho por el apoyo que ha recibido del presidente de la CEOE: «Me satisface esta relación con alguien que representa a los empresarios españoles, lo mismo que me gustaría con las organizaciones sociales y sindicales».

Se manifestó favorable a la concertación social y al diálogo con los representantes de empresarios y trabajadores. «Nosotros creemos en la concertación social al servicio del país», dijo. Asimismo, expresó su opinión a favor de una política de desarrollo autonómico a través de un gran acuerdo de Estado.

El PSC pide a CiU que diga con qué fuerza gobernaría

Barcelona (Colpisa, Purificación Barceló).— El secretario general de los socialistas catalanes, Raymond Obiols, hizo ayer un llamamiento a CiU, para que se defina en «cuestiones tan esenciales como con quién estarían dispuestos a gobernar o sobre la reforma del marco constitucional y estatutario». Obiols hizo estas manifestaciones durante una rueda de prensa posterior a la reunión de la ejecutiva del PSC, que analizó la situación política creada tras el avance de las elecciones. Obiols negó que el PSOE esté dispuesto a gobernar en coalición «porque nunca se ha hecho en el Gobierno», aunque puntualizó que ante posibles pactos, «CiU debería decir con qué fuerza política gobernarían», ya que «sólo podrían hacerlo con el PP tal y como se demostró en la moción de censura de Tarragona». Obiols afirmó también que el electorado convergente se halla «desorientado» en relación a si CiU está a favor o en contra de la reforma de la Constitución y del estatuto de autonomía.

Afirmó que el PSOE gobernará tras el 29 de octubre «con o sin mayoría», y acusó de contradictorios a los partidos de la oposición que les acusan de avanzar las elecciones por miedo a la repercusión de la política económica del Gobierno. En este sentido, opinó también que la oposición «no tiene un programa definido» que pueda hacer frente al socialismo que se enfrenta únicamente, según su opinión, «al fantasma de la abstención».

Respecto a la formación de listas en Cataluña, los tres primeros puestos de la lista por Barcelona los ocuparán, con toda probabilidad, Serra, Martín Toval y Borrell.

Obiols se refirió también a la «necesidad de reformar el reglamento de la Cámara Alta», para que el Senado sea autónomo y pluralista y pueda representar a las diferentes lenguas y culturas. En este sentido se mostró favorable al uso del catalán en el Senado.

El PNV responderá hoy a EE y EA

Bilbao (Colpisa, Arantxa Alegría).— Los socialistas vascos no tomarán parte de las propuestas lanzadas por EA y EE, de cara a formar una candidatura nacionalista unitaria en el Senado con vistas a las elecciones generales, mientras el PNV dará hoy a conocer, de forma oficial, su postura de formación del llamado «frente nacionalista», después de la reunión, durante todo el día de ayer, que mantuvo en Bilbao el EBB, con la finalidad de aislar a HB.

La propuesta de Garaicoechea, para presentar una candidatura unitaria de los partidos nacionalistas, veía difícil la entrada de HB, a lo que esta formación contesta que «no es difícil, es sencillamente imposible».

Para HB «el único objetivo real que tras esta irrisoria maniobra de confusión se esconde es la de neutralizar un más que seguro éxito de HB, con un aumento de su respresentación en las Cámaras de Madrid, irrisoria por lo burda y por el espectáculo que están dando sus proponientes».

EE respondió a EA con el matiz de presentar un programa único electoral para el Senado, lo que el PNV califica de «propuesta poco novedosa, de la que ya se ha venido hablando desde el mes de agosto».

Para el PSE-PSOE estas ofertas tienen poca viabilidad, y lo único que se intenta con ellas es lograr una unidad de objetivos entre formaciones que mantienen claras y notorias diferencias ideológicas, programáticas, además de conocidas desavenencias personales. «Es ridícula, afirma Marcos Merino, la pugna que mantienen EA y EE para atribuirse la paternidad de una idea condenada a no materializarse».

Ardanza aseguró, minutos antes del encuentro del EBB, que es más seria la propuesta lanzada por EE, de concurrir juntos al Senado, que la de EA, de formar un frente común de partidos nacionalistas para las dos Cámaras.

Reunión de IU

La presidencia de IU se reunió ayer para fijar las bases con que concurrirá esta formación política a las elecciones del 29 de octubre. Fuentes de IU informaron que en este encuentro, el primero que se celebra para preparar la estrategia de cara a los comicios, se analizó el informe elaborado por la comisión electoral que preside Francisco Frutos.

Los dirigentes de IU definieron los ejes ideológicos sobre los que girará la campaña, establecieron las fechas y viajes que efectuará el candidato presidencial y elaboraron un calendario de reuniones para confeccionar las listas electorales.

Los trabajos electorales de la coalición, según fuentes de IU, se encuentran bastante avanzados. El secretario general del PCE y candidato de IU a la presidencia de Gobierno, Julio Anguita, se dirigirá aparte del electorado por carta, pues cree que ha llegado el momento de que «los trabajadores se definan». Según manifestó el propio Anguita, la coalición pretende difundir millón y medio de copias del escrito, que se repartirá por la calle en propia mano, en centros de enseñanza y lugares de trabajo.

Anguita será el cabeza de lista de la coalición por Madrid, mientras que Pablo Castellano ocupará el número dos. Sartorius, portavoz en el Congreso, ha cedido de esta forma su puesto al independiente del PASOC.

M.C.D 2018

Los gobiernos autonómicos se muestran escépticos ante la prórroga de los Presupuestos del Estado

Madrid (Colpisa, A.S.).— La decisión de González, de convocar elecciones generales anticipadas y prorrogar durante varios meses los Presupuestos Generales de este año ha sido recibido con escepticismo entre los distintos ejecutivos regionales, y ha provocado una gran expectación entre sus responsables económicos que quieren evitar a toda costa que la Administración acuerde recortes en su financiación.

Esto podría provocar, según sus portavoces, un aplazamiento en sus proyectos de inversión que dependen, en buena parte, de las transferencias del Estado. Además, la Administración central deberá lograr antes de que finalice este año un acuerdo con los ejecutivos autonómicos para rediseñar hasta 1992 el FCI.

Los representantes de los gobiernos autonómicos podrían plantear una posición común, más o menos consensuada entre todos, a los representantes de la Administración central durante el Consejo de Política Fiscal y Financiera que se celebrará el próximo día 13. Por su parte, el secretario de Estado de Hacienda, José Borrell, pedirá a los responsables de finanzas de los gobiernos autónomos un mayor esfuerzo en la política de gastos, que, de hecho, será matizada indirectamente por el recorte de gastos de la Administración central.

Durante la reunión de A Toxa, a la que fueron convocados en el pasado mes de julio los diecisiete responsables de Hacienda de los gobiernos autónomos, Borrell expuso las nuevas líneas maestras de la reforma del FCI que fue recibido con ciertas reservas por los representantes de Baleares y Cantabria.

El gran consenso alcanzado en esta reunión fue recibido con especial satisfacción por los representantes de la Administración central. En A Toxa, y esta era una de las preocupaciones más fuertes de la Administración central, tanto Cataluña, como el País Vasco, Andalucía y Galicia asintieron con satisfacción a la propuesta de Borrell. La renegociación del FCI se producirá para un plazo máximo de dos años, antes de que se acuerde un nuevo diseño del FCI en relación con los fondos estructurales de la CEE.

El nuevo FCI, según el proyecto que actualmente manejan los responsables de Economía, se repartirá con una ponderación nueva de distintas variables —fundamentalmente población y renta per cápita— y las varibles de superficie, paro, saldo migratorio e insularidad. Además, el reparto del FCI abarcará tan sólo a Extremadura, Ceuta y Melilla, Andalucía, Castilla-La Mancha, Galicia, Canarias, Murcia y Castilla y León, y dejará fuera, aunque con otro tipo de compensaciones, a Navarra, País Vasco, La Rioja, Baleares, Cantabria, Aragón y Cataluña. De cualquier modo, la Administración propondría una compensación para estas comunidades, de tal modo que no perderán fondos con respecto al momento actual.

Recorte de transferencias

Sin embargo, y al margen de los fondos del FCI, los gobiernos autónomos se encuentran a la espera del posible recorte en trasferencias que planteará la Administración central, y que supondrá la paralización parcial de parte de sus inversiones. De hecho, en la reunión del próximo día 13, los responsables de Economía de los gobiernos regionales exigirán a la Administración central compensaciones por la pérdida de dotaciones que provocó el reajuste presupuestario diseñado por el Gobierno, tras los compromisos adquiridos en el Debate sobre el estado de la Nación.

Miguel Pérez Villar, consejero de Economía de Castilla y León. Foto archivo

Los ejecutivos autonómicos insisten, por su parte, en que los reajustes aprobados este año supusieron una merma importante en sus ingresos procedentes del FCI, aproximadamente 26.000 millones. Durante el mes de marzo, la financiación de las medidas sociales aprobadas por el Ejecutivo provocó un descenso de 11.400 millones y dos meses después, las medidas que aprobó el Gobierno para reducir los desequilibrios actuales ocasionaron una nueva disminución de ingresos de 14.000 millones.

Los gobiernos regionales quieren plantear, de este modo, al Ejecutivo que el reajuste que prepara el equipo económico del Gobierno para los Presupuestos Generales del próximo año, en los que se prevé un descenso en el ritmo de crecimiento del gasto público, deberá tener en cuenta la pérdida de ingresos registrada por sus arcas durante este año, para intentar compensarlas.

UGT debate su postura electoral

Madrid (Colpisa, Antonio Paniagua).— La comisión ejecutiva confederal de UGT comenzó ayer una reunión, que se prolongará hasta hoy, para estudiar la postura que adoptará el sindicato ante el anuncio de convocatoria de elecciones.

Entre los asuntos a debatir figura la posibilidad de convocar un comité confederal extraordinario que aborde si el sindicato está dispuesto, como ya ocurriera en los comicios al Parlamento Europeo, a no recomendar el voto para el PSOE. Una cuestión que va a protagonizar los debates será la definición de la estrategia sindical adecuada para llevar a cabo, junto a CC.OO., las reivindicaciones plasmadas en la denominada «plataforma sindical prioritaria». La táctica de UGT deberá tener en cuenta los resultados que deparen las urnas al PSOE: si éste sale fortalecido después de la consulta, como insisten algunos dirigentes, o si resulta debilitado, con lo que encontrará dificultades añadidas para realizar el ajuste económico.

En cualquier caso, sea cual fuere el resultado de las conclusiones que acuerden los dirigentes de UGT, todo parece indicar que la central no pactará con el PSOE el programa electoral, toda vez que desde UGT se han hecho insistentes proclamaciones para que el Ejecutivo cambie la orientación de la política económica y social. Muy difícil lo tendrá el PSOE para arrancar de UGT un pronunciamiento explícito y favorable a sus promesas electorales, dado que ha denunciado reiterados incumplimientos de compromisos adquiridos por el Gobierno.

Entre las medidas que tanto como UGT y CC.OO. entienden que se han orillado del proyecto del Gabinete de Felipe González, destaca la no ampliación de la cobertura de desempleo hasta el 48 por cien. UGT plantea esta y otras reclamaciones, como la compensación de las expectativas de poder adquisitivo que funcionarios y pensionistas vieron frustradas a raíz de la desviación del índice del IPC. Todo ello, unido a la denuncia sindical de que el Gobierno pretende hacer recaer las anunciadas medidas de ajuste económico sobre los más desfavorecidos, hace muy improbable que UGT recomiende un respaldo al PSOE.

UGT tiene previsto tratar también en estas sesiones otros asuntos, como la puesta en marcha de la campaña informativa sobre la denominada «plataforma sindical prioritaria». Los resultados electorales incidirán de manera directa en la forma en que se planteen realizar eventuales movilizaciones para obligar el Ejecutivo a efectuar el llamado «giro social». Un Gobierno fortalecido después de pasar el examen electoral tendrá mayor autoridad para ejecutar la política restrictiva que, en materia fiscal y monetaria, tiene previsto realizar el Gobierno. Un ajuste económico que los sindicatos se han apresurado a denunciar por considerar que atenta contra las clases más desfavorecidas.

Consejo de CC.OO.

El secretariado de CC.OO. propondrá hoy la convocatoria de un consejo confederal extraordinario para el día 26, que estudiará la actitud del sindicato en los próximos comicios generales, dijeron fuentes del sindicato.

Agustín Moreno dijo ayer que, aunque no podía revelar la postura final del sindicato respecto a las elecciones, ya que esto lo decidiría el consejo confederal, esta «no puede variar sustancialmente de la observada por los sindicatos respecto a los últimos comicios al Parlamento Europeo».

Aseguró Moreno que el Gobierno «pretende evitar un debate público trivializando la campaña con los chascarrillos a los que tan aficionado es Guerra».

Quedó constituída la Diputación Permanente del Congreso

Madrid (Efe).— La Mesa de la Diputación Permanente del Congreso tomó conocimiento ayer del Real Decreto de disolución del Congreso y el Senado y la convocatoria de elecciones anticipadas y acordó constituir la Diputación Permanente, que asumirá las facultades de la Cámara hasta la formación del nuevo Parlamento.

El vicepresidente del Congreso, Leopoldo Torres, dio a conocer, en rueda de Prensa, los acuerdos adoptados en la reunión de la Mesa de la Diputación Permanente, consecuencia del Real Decreto de disolución del Parlamento y de convocatoria de elecciones que aparecerá hoy publicado en el Boletín Oficial de las Cortes.

Torres informó que todos los proyectos de Ley, trabajos en Comisión, así como los asuntos parlamentarios pendientes de calificar, solicitudes de comparecencias de miembros del Gobierno y preguntas «han sido declarados caducados».

Sin embargo, el vicepresidente de la Cámara señaló que «no caducan» aquellos asuntos que exigen continuidad y no están sometidos a repetición.

Entre ellos destacan, dijo Leopoldo Torres, los informes del Tribunal de Cuentas y la proposición de Ley sobre compensaciones a los afectados por el Síndrome Tóxico, presentada a iniciativa popular, que si quedará paralizada hasta la constitución de las nuevas Cortes.

Las proposiciones de Ley presentadas por las comunidades autónomas, concretamente el Estatuto de Castilla y León, tampoco queda caducado.

La Mesa de la Diputación Permanente acordó, igualmente, la continuidad de las delegaciones permanentes de carácter internacional como la Unión Interparlamentaria, la Asamblea Parlamentaria del Consejo de Europa y la Asamblea Parlamentaria del Atlántico Norte.

La Cámara efectuará también la liquidación de las retribuciones a los diputados, que no son miembros de la Diputación Permanente, y declarará la caducidad de sus talonarios de viajes.

La Diputación Permanente del Congreso está presidida por el presidente del Congreso, y formada por un mínimo de 21 miembros, que representarán a los grupos parlamentarios en proporción a su importancia numérica, según establece el Reglamento de la Cámara.

El adelanto electoral favorecerá a la economía, según diversos expertos

Madrid (Colpisa).— El adelanto de las elecciones generales, que permitirá al nuevo Gobierno que resulte de las urnas introducir medidas de ajuste más fuerte, beneficiará, según diversos expertos consultados por el diario «Expansión», las expectativas de mejora de nuestra economía. Los expertos consideran que el anticipo de elecciones va a inyectar mayor confianza al mundo de los negocios, ya que, según el resultado de esta encuesta, el resultado de las elecciones dará también una mayor estabilidad política al nuevo Ejecutivo.

La mayoría de los expertos —economistas, analistas financieros y empresarios— se muestran seguros de que el PSOE renovará su actual mayoría y podrá tomar, a través de un Gobierno más fuerte, las decisiones necesarias para frenar el excesivo aumento de la demanda interna y ralentizar el ritmo de crecimiento a medio plazo. Además, los consultados consideran favorable el fin de la rumorología electoral que en los últimos meses ha sembrado cierta incertidumbre en el mundo de los negocios.

La nueva orientación de la política económica del Gobierno conseguirá una relajación de la política monetaria —hasta ahora uno de los instrumentos de intervención más empleados por el equipo económico—, permitirá la baja de los tipos de interés y se recortará seriamente el gasto público, según la opinión de los expertos.

Para el presidente de Asesores Bursátiles, Salvador García Atance, el director de Análisis de Renta 4, Carlos Orduña, y el director de Analistas Financieros Internacionales, Emilio Ontiveros, el PSOE renovará su actual mayoría. Además, Ontiveros subraya, en consonancia con las razones expuestas por el presidente del Gobierno, que «los retos económicos del 92 son tan importantes que es preciso que los agentes económicos tengan despejadas las dudas sobre el horizonte político de los próximos años».

Ajuste imprescindible

Por su parte, el responsable de Asuntos Económicos del CDS, José Ramón Lasuén, asegura que «el ajuste económico es imprescindible, porque el hecho es que tenemos una economía tan desequilibrada como en 1982». De igual modo, el catedrático de Economía, Juan Velarde, augura «unas Navidades frías», e insiste en que las medidas económicas que se aprueben «deben contar con un respaldo político importante». El presidente de Asesores Bursátiles, Francisco González, confía también en que a partir del 29 de octubre se tomen decisiones drásticas «que serán muy positivas para reducir el nivel de inflación».

Los expertos consideran que el adelanto de las elecciones hará que disminuya la presión sobre los tipos de interés, por lo que se muestran esperanzados en que se registre una tendencia a la baja en el precio del dinero. Para el presidente de Asesores Bursátiles, Salvador García Atance, «a la Bolsa le vendrá bien que se aclare el horizonte, teniendo en cuenta que se sabe que la política monetaria va a ser menos dura».

M.C.D 2018

Espina presentó los derechos que recogerá la Carta Social Europea

Santander (Efe).— El secretario general de Empleo, Alvaro Espina, presentó ayer en la UIMP los diez puntos en los que, a su juicio, deberían concretarse los derechos sociales fundamentales de la Carta Social Europea, que será tratada en el Consejo de Ministros de Trabajo de la CEE el próximo 30 de octubre.

Para Espina, que representará a España en el grupo de trabajo constituído para elaborar una propuesta de texto definitivo para este Consejo de Ministros, el derecho a la libre elección y ejercicio de una profesión y a la libre circulación con plena igualdad de trato es uno de los diez puntos principales que deberá recoger esta Carta.

El derecho a la salud y a la seguridad en el trabajo, el derecho a la libertad de asociación, a la representación de los trabajadores en la empresa y negociación colectiva en todos los niveles de la CEE y el derecho de los asalariados a un salario justo, son otros de los puntos que Espina entiende que debieran ser incluídos en la Carta Social.

El secretario general de Empleo propone además que los derechos sociales fundamentales de la CEE se concreten en el derecho de los trabajadores y empresarios a la tutela judicial en ejercicio de sus derechos.

Asimismo, propuso la cobertura de la Seguridad Social que comprenda prestaciones económicas, sanitarias y de servicios sociales en situaciones de maternidad, vejez e invalidez; y el derecho a la educación y a la formación profesional obligatoria y gratuíta en su nivel inicial y al reciclaje profesional.

El derecho a una igualdad efectiva de trato entre hombres y mujeres; el derecho a la información, a la consulta y a la participación de los trabajadores y el de inserción en el empleo para aquellas personas que son objeto de discriminación social o con dificultades, completan la propuesta del secretario general de Empleo.

Espina destacó la necesidad de evitar el riesgo de que, como consecuencia de la inexistencia de una base legal mínima para unificar el mercado de trabajo europeo, los problemas de desajustes tengan que salvarse en base a desplazamientos de mano de obra.

El secretario general de Empleo señaló que el objetivo fundamental de la CEE durante el semestre de la presidencia francesa es la aprobación de la Carta Comunitaria de Derechos Sociales Fundamentales, «sin el cual el espacio social europeo no podría construirse, al carecer de base jurídica suficiente».

El PSOE debe estudiar la plataforma sindical antes de elaborar su programa electoral, aseguró Chaves

Santander (Efe).— El ministro de Trabajo, Manuel Chaves, dijo ayer en la UIMP que el PSOE debe estudiar la plataforma sindical unitaria a la hora de diseñar su programa electoral, ya que constituye un documento de unas organizaciones representativas de los trabajadores.

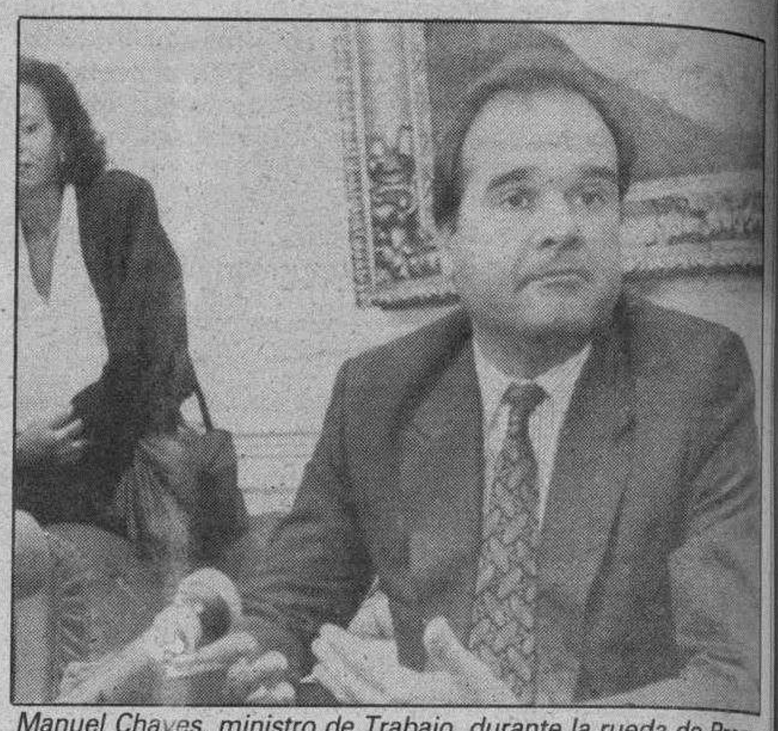

Manuel Chaves, ministro de Trabajo, durante la rueda de Prensa en la U.I.M.P., donde asistió a la inauguración del seminario La Europa Social. Efe.

El ministro de Trabajo aseguró que, aunque no comparte algunos aspectos de esta plataforma, como son los ritmos y los medios para conseguir los objetivos, «sí hay otros con los que es difícil no estar de acuerdo».

Chaves, que inauguró ayer en la UIMP el seminario «La Europa social», organizado por el Ministerio de Trabajo y Seguridad Social, señaló que en ningún caso el PSOE debe renunciar a la concertación y al diálogo social, por lo que, en su opinión, volverán a ocupar una parte importante en el programa electoral de su partido.

Resaltó que no es partidario de hacer promesas electorales concretas en materia de creación de empleo, aunque afirmó que la economía en los últimos seis años ha demostrado su capacidad de crear puestos de trabajo.

En opinión del responsable de Trabajo, el PSOE debería hacer un esfuerzo para que la UGT se siente a negociar, aunque reconoció que en las condiciones actuales es difícil.

La Ley de Pensiones No Contributivas, según el ministro, será una de las primeras normas que el Gobierno socialista aprobará si el PSOE vuelve a obtener el respaldo de los ciudadanos en las próximas elecciones.

Sobre la equiparación de las pensiones mínimas al SMI, Chaves afirmó que no es sólo un compromiso electoral del PSOE, sino que ya es un mandato de las Cortes para cualquiera que esté en el Gobierno en la próxima legislatura.

Respecto al Consejo Económico y Social indicó que no ha dado tiempo a ponerlo en práctica, no por falta de voluntad del PSOE, sino por la imposibilidad de poner de acuerdo a los agentes sociales sobre un modelo único.

El ministro de Trabajo manifestó que el Gobierno no realizará ningún ajuste en materia de empleo, ni tiene prevista ninguna medida en este sentido, y negó que fuera cierto que la causa del adelanto de las elecciones sea el recorte de los salarios y de las pensiones.

No es esta la intención del PSOE, sino todo lo contrario, resaltó el ministro, que añadió que estas acusaciones sólo se pueden explicar en el contexto de una campaña electoral como argumentos de otros partidos.

En su opinión, con las medidas coyunturales que adoptará el Gobierno no se producirá un descenso en el ritmo de incremento de la creación de empleo.

Sobre la sindicación obligatoria, Chaves indicó que no existe en ningún país de la CEE, y subrayó que el traslado al sindicalismo español de cláusulas que han tenido cierta implantación práctica en el sindicalismo americano o inglés no tienen cabida en la Constitución ni en las tradiciones del sindicalismo español.

Por lo que se refiere a la representatividad sindical, el ministro manifestó que cualquier cambio en esta materia implicaría la variación del Estatuto de los Trabajadores y de la Ley Orgánica de Libertad Sindical, «por lo que el Gobierno —agregó— no tiene intención de modificar esa legislación».

Dijo que la elaboración de la Ley de Huelga es «absolutamente necesaria», y explicó que es realizable por dos vías: la de la autorregulación o pacto y la normativa.

A la pregunta de si le gustaría ser otra vez ministro, en el caso de que el PSOE ganara las próximas elecciones, Manuel Chaves manifestó: «me da lo mismo y estoy para lo que quiera el partido».

En el acto de inauguración del seminario «La Europa social», el ministro de Trabajo señaló que la supresión de fronteras va a representar un beneficio inmediato para los «doce», que se traducirá en un mayor crecimiento de la productividad, la eficiencia y el empleo.

Sin embargo, añadió, la simple liberalización no va a garantizar, por sí sola, que este crecimiento se produzca de forma equilibrada y sirva para corregir las todavía profundas desigualdades regionales y de renta que se dan en la Europa comunitaria.

En su opinión, es necesario que ese proceso de liberalización y supresión de fronteras vaya acompañado de objetivos sociales que se establezcan y desarrollen en paralelo con los objetivos económicos y comerciales. Destacó que la consecución del mayor ritmo posible de crecimiento de empleo debe tener una prioridad absoluta sobre cualquier otro objetivo de las políticas sociolaborales.

Denegada la libertad bajo fianza para el senador Enrique Bolín

Gibraltar (Efe).— El juez de la Corte Suprema de Gibraltar, Alister Kneller, denegó ayer la petición de libertad bajo fianza para el senador del Partido Popular Enrique Bolín, que cumple en la prisión gibraltareña una condena de cuatro meses por tenencia de cocaína.

El juez Kneller respondió así a una solicitud efectuada por el abogado de Enrique Bolín, el gibraltareño Albert Isola, quien pidió la libertad bajo fianza de su defendido hasta que se celebre la vista de apelación de la sentencia.

El juez del Tribunal Menor de Gibraltar, Félix Pizzarello, condenó el pasado viernes al senador malagueño a una pena de cuatro meses de prisión por tenencia de 28,13 gramos de cocaína, después de desestimar las acusaciones de importación de cocaína e importación y posesión de hachís.

El senador Bolín fue detenido el lunes 28 de agosto en el puerto deportivo de Gibraltar después de que su yate, el «Enrique III», en el que viajaba acompañado de tres jóvenes, chocara con otra embarcación amarrada en el muelle.

Tras el incidente, la policía gibraltareña registró el yate y encontró 28 gramos de cocaína, 1,7 de hachís y varios videos pornográficos.

Fuentes judiciales gibraltareñas indicaron que la vista de la apelación de la sentencia puede celebrarse dentro de, aproximadamente, unas dos semanas.

Según la legislación vigente en Gibraltar, el juez supremo puede reducir o aumentar la sentencia que emitió Pizzarello el viernes, aunque el abogado Albert Isola ha declarado que «existen bastantes razones atenuantes para pensar que la pena puede quedar reducida».

Expulsado del PP

El comité de conflictos y disciplina del PP, que preside Alberto Ruiz Gallardón, decidió ayer por unanimidad la expulsón del partido del senador por Málaga, Enrique Bolín, según se informó en una nota de prensa del partido.

Esta resolución, adoptada en una sesión extraordinaria del mencionado comité, es consecuencia de la aplicación de los estatutos del Partido Popular, en los que se establece la expulsión inmediata de aquellos militantes que lleven a cabo conductas gravemente discrepantes con el pensamiento político del partido y notoriamente contrarias al modelo que defiende el PP.

El senador Enrique Bolín fue suspendido cautelarmente de militancia por Alberto Ruiz Gallardón en el momento en que se tuvo conocimiento de los hechos que han motivado su detención. Enrique Bolín fue detenido en Gibraltar, el lunes día 28 de agosto, por llevar 28 gramos de cocaína en un yate de su propiedad, que las autoridades del Peñón registraron después de que chocara con otro barco durante una maniobra de atraque.

España contribuirá con 50 militares a la verificación de los acuerdos de paz en Centroamérica

Madrid (Efe).— España contribuirá al proceso de verificación de los acuerdos de paz de Centroamérica con 50 militares voluntarios y no armados, anunció ayer el ministro de Asuntos Exteriores, Francisco Fernández Ordóñez.

Esta fue una de las cuestiones abordadas en el encuentro mantenido ayer en Madrid entre Fernández Ordóñez y el canciller hondureño, Carlos López Contreras, que realiza una visita oficial a España.

Ordóñez precisó que este grupo de militares españoles formará, junto a fuerzas alemanas y canadienses, la ONUCA (Organizacion de Naciones para Centroamérica) con la misión fundamental de realizar una verificación global de los Acuerdos de Esquipulas en materia de seguridad.

En estos momentos se encuentran ya en Honduras dos tenientes coroneles españoles, quienes junto a un coronel y un teniente coronel canadienses y un médico de Alemania Federal preparan un informe para determinar las necesidades y funciones que deberá desarrollar la ONUCA, grupo que en opinión de Naciones Unidas no deberá ser inferior a los trescientos hombres.

Objetivos

Los objetivos fundamentales de este grupo de observación serán el velar por la no utilización del territorio de un país para agredir a otro, el cese de la ayuda a grupos irregulares y el respeto de fronteras.

Fernández Ordóñez no pudo precisar, sin embargo, cuándo se producirá el envío de militares españoles para iniciar su misión en Centroamérica.

Los dos ministros abordaron, también en su entrevista, el proceso de constitución de la CIAV (Comisión Internacional de Apoyo a la Verificación), grupo que se encargará directamente de verificiar la desmovilización y repatriación de la «Contra», y que deberá constituirse antes del 7 de septiembre, según lo dispuesto en la cumbre de presidentes centroamericanos de Tela (Honduras), celebrada el pasado 7 de agosto. La CIAV estará integrada por personal civil de la ONU y de la OEA.

El canciller hondureño explicó, por su parte, al ministro Ordóñez el contenido de la reciente propuesta de Honduras al Consejo de Seguridad de la ONU sobre el despliegue de una fuerza internacional armada de paz en Centroamérica.

Esta fuerza sólo entraría en funcionamiento, de acuerdo con la propuesta hondureña, si en un plazo de tres meses «las fuerzas insurgentes no se han acogido voluntariamente al proceso de paz», explicó López Contreras.

Con respecto al contencioso que Nicaragua tiene planteado a Honduras ante el Tribunal de La Haya por cuestiones territoriales, López Contreras recordó que Nicaragua ha decidido prorrogar la fecha de presentación de su memoria hasta el 8 de diciembre para dar tiempo a que los acuerdos de paz den sus frutos. En ese caso Nicaragua ya ha anunciado que retirará la demanda.

Finalizada la entrevista, Fernández Ordóñez invitó al canciller hondureño a almorzar en el Palacio de Viana.

M.C.D 2018

Cajeros Automáticos Siempre a su servicio
CIRCULO

Diario de Burgos

ESPECIAL ECONOMIA

Damos crédito a su ahorro
CIRCULO

Coordina: Roberto Granja
N.° 282
Martes, 5 de Septiembre de 1989

La crisis del turismo español puede ser peor en 1990

Javier Navas/Colpisa

LOS indicadores turísticos han dado este año un serio aviso de crisis. España sigue conservando un puesto muy destacado aún entre las grandes potencias turísticas del mundo y todo parece indicar que lo seguirá ostentando en el futuro. Pero este verano de 1989 ha proporcionado ya algunas inquietudes al sector mientras en medios oficiales, con una Administración que en los últimos años se ha caracterizado por resignarse a vegetar con una política turística pasiva, se trata de quitarle dramatismo a la situación.

En los siete primeros meses del año, los ingresos por turismo se han quedado cortos. Las autoridades turísticas españolas esperaban una mejora no muy sustancial respecto al año pasado, sobre todo debido a la enorme fortaleza de la peseta, que ha reducido un poco el atractivo de España como destino turístico. Pero estas previsiones no se han cumplido y al término del pasado mes de julio, los ingresos turísticos acumulados eran inferiores en un 6 por ciento a los que se habían cosechado en los siete primeros meses del año pasado.

Los españoles también viajan

Las previsiones para el conjunto de este año apuntan hacia una cifra del orden de los 14.000 millones de dólares o quizás incluso algo inferior. No será, casi con toda seguridad, un año record de ingresos turísticos, en buena parte debido a que en la balanza turística está teniendo cada vez más peso el coste que para la balanza de pagos tiene el creciente flujo de salidas de turistas españoles hacia el exterior con los bolsillos cargados de dólares.

Estas salidas ponen de relieve que los excesos del consumo no solamente los están realizando los ciudadanos españoles dentro de nuestro propio país, sino que cada vez más realizan una parte significativa de sus gastos más allá de nuestras fronteras, empujando a la balanza turística española hacia un superávit que tendrá cada año más dificultades en aumentar. Este año, los gastos que han realizado los turistas españoles en el exterior durante los siete primeros meses del año han ascendido a unos 1.600 millones de dólares, frente a los 1.300 millones de dólares de los siete primeros meses del pasado año. El aumento, por lo tanto, es considerable, habida cuenta que representa un crecimiento en términos relativos de más del 22 por ciento entre uno y otro año.

La tendencia del español a desplazarse al extranjero parece que irá en aumento en el futuro. Los ingresos turísticos del país deberán enfrentarse en los próximos años a este hecho, que resta una buena dosis de capacidad de crecimiento a los ingresos turísticos totales españoles.

Pero no es ahí en donde se encuentra el principal problema turístico del futuro ni siquiera en los altos niveles de cotización alcanzados por la peseta en estos últimos meses, un hecho que ha venido a añadirse a otros de carácter más estructural que aquejan a la actividad turística española desde hace ya algunos años y que están saltando a la palestra en estos momentos, coincidiendo con los primeros síntomas de preocupación por el futuro del sector.

Problemas más de fondo

Los precios, la calidad del servicio turístico en su vertiente hotelera y la deficiente red de transportes junto a la falta de seriedad de algunas líneas aéreas hispanas dedicadas al charter son algunos de los problemas que mayor impacto han causado este año en el ánimo de miles de visitantes extranjeros, algunos de ellos con serios problemas incluso para regresar a sus hogares. «España había suscitado muchas esperanzas con toda la ola de prestigio que ha desatado su incorporación a la CEE y el brillante porvenir de su economía. Pero este año hay mucha gente que se ha llevado una considerable decepción y el verano está concluyendo en medio de problemas de muy diversa índole», comentaba hace días el representante de una importante oficina turística europea en Madrid. «Este país sigue contando con muchos factores a su favor para mejorar su industria turística, sobre todo su clima y su capacidad hotelera. Pero corre el riesgo de ser nada más que el punto de destino de una clase media o incluso baja de toda Europa, que quizás no sea la más interesante desde el punto de vista de los ingresos para el país», afirma el mismo interlocutor.

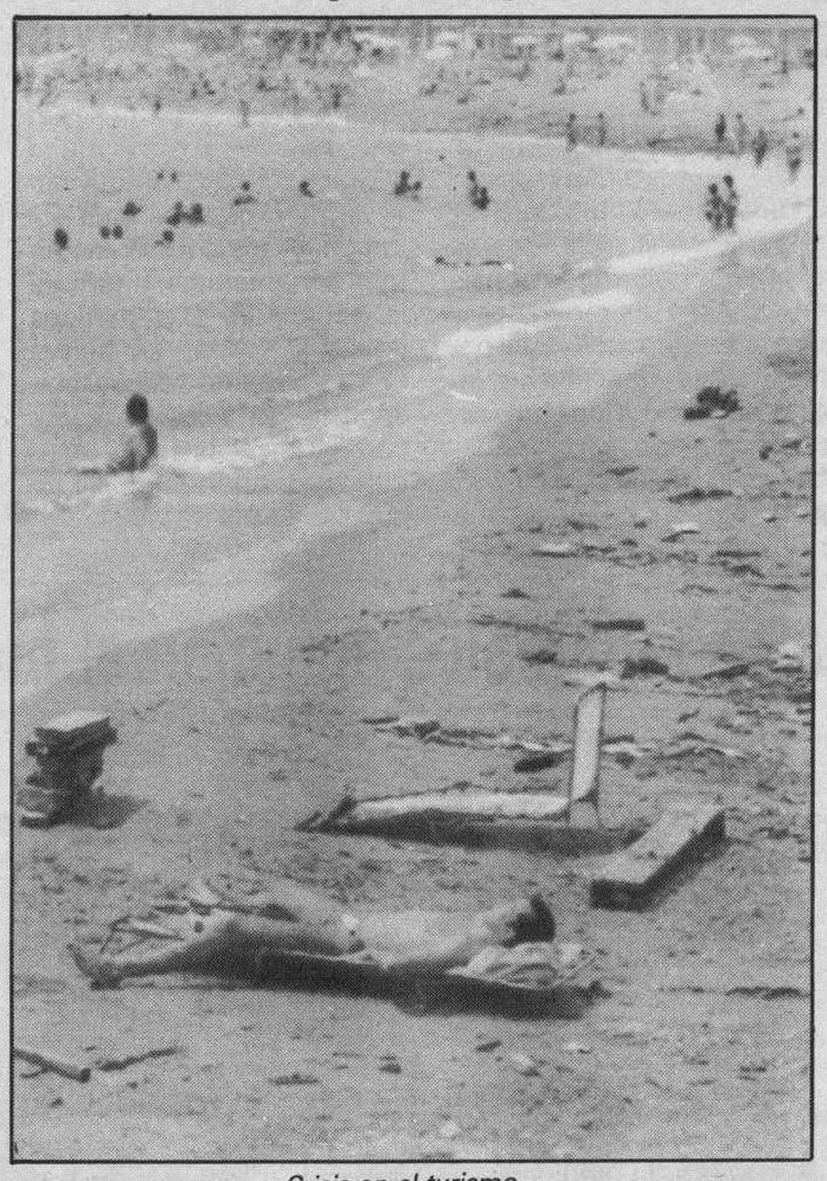

Crisis en el turismo.

Los problemas con las compañías de vuelos charter han sido uno de los inconvenientes más firmes este año para el futuro del sector turístico. Hay quienes piensan que, tras varios años de crisis en esta rama del transporte aéreo, el prestigio del charter español es prácticamente irrecuperable y pasarán varios años antes de que algunos desengañados turistas europeos vuelven a contratar un avión español para acercarse a la Península Ibérica o a alguna de sus privilegiadas islas en la España insular.

Algunos llegarán más lejos todavía. «Entre los turistas que este verano se han quedado en tierra por alguno de los problemas de transporte aéreo, hay muchos que posiblemente tarden años en volver a poner pie en el país», asegura el experto turístico, que se vio obligado este verano a hacer bastantes horas extras para resolver el problema del transporte de muchos conciudadanos suyos.

El primer hotel del Mediterráneo

Pero los del transporte aéreo no son los únicos problemas, ni mucho menos. Es aún muy considerable la proporción de turistas que llegan cada temporada veraniega por carretera y que siguen encontrando muy escasos y francamente insuficientes los medios de comunicación a lo largo de las costas españolas y de los grandes centros turísticos. Cada año, muchos miles de turistas extranjeros se contagian del disgusto generalizado entre los propios españoles por el mal estado de las carreteras y por los omnipresentes problemas de tráfico, agudizados en los últimos tiempos por la cada vez más incivilizada forma de conducirse en carretera de algunos ciudadanos españoles. Un problema al que son muy sensibles muchos de los turistas extranjeros que nos visitan, quienes no solamente temen por la pérdida de tiempo sino incluso por su seguridad física. Las carreteras españolas han sido calificadas no solamente de insuficientes, sino de altamente peligrosas por algunos sectores turísticos extranjeros.

Con todo, el derrumbamiento del sector turístico español es una hipótesis afortunadamente lejana, aunque parece cada vez más claro que el país podría y debería sacarle un rendimiento muy superior al que está obteniendo en estos últimos años. Sobre todo en 1989, año que se puede convertir ya en el primer aviso serio para la industria turística española y para una Administración que ha vivido más en la pasividad y en la complacencia que en el desarrollo de una política turística activa.

Un hecho de difícil refutación es que España cuenta hoy por hoy con la oferta más amplia de establecimientos hoteleros y turísticos del Mediterráneo, lo que nos convierte en el primer hotel de los existentes al borde del mencionado mar. Tendrán que pasar muchos años antes de que en la cuenca mediterránea existan alternativas realmente serias, capaces de despoblar el Mediterráneo español de turistas.

Ya no estamos solos

Sin embargo, esta tranquilidad en la que hasta ahora ha venido descansando el sector hotelero español ha empezado a presentar sus primera dudas. Empiezan ya a existir alternativas de cierta importancia en algunos países europeos, con precios muy inferiores a los españoles, que han conseguido arrebatarle a nuestro país la tranquilidad de la que venía disfrutando hasta ahora gracias a la inexistencia de adversarios de cuidado.

Países como Yugoslavia, Grecia, Túnez o Marruecos, todos ellos en proximidades geográficas muy similares a la española para los turistas de la Europa fría, empiezan ya a sumar, entre todos, cifras de considerable cuantía a la hora de ofrecer una gama de servicios turísticos con disponibilidades hoteleras de consideración.

SIEMPRE AL SERVICIO DEL DESARROLLO Y PROGRESO DE BURGOS
CAJA DE AHORROS MUNICIPAL DE BURGOS

M.C.D 2018

Unas elecciones muy económicas

Primo González

La celebración anticipada de elecciones con la excusa real de la necesidad de adoptar medidas económicas de corrección del rumbo se ha impuesto finalmente como la solución más viable. No tendría oportunidades políticas peores dentro de unos pocos meses, sino para el conjunto de la economía.

Esto, lógicamente, a condición de que dicho adelantamiento abra inmediatamente el camino a un programa de medidas eficaces de corrección de los desequilibrios, ya que para seguir cruzados de brazos lo mejor ciertamente era haber esperado al agotamiento del plazo final y constitucional de la actual legislatura. Es decir, que la justificación del adelantamiento es válida a condición de que se respeten las promesas establecidas y de que tales promesas se lleven a la práctia de forma eficaz y coherente.

Entra la economía ahora en una fase de cierta expectación como corresponde a todo proceso electoral, una fase que habrá de concluir a finales del próximo mes de octubre. Se trata por lo tanto de un interregno de dos meses en los cuales la expectación del país va a estar pendiente del desarrollo de las elecciones, aunque la economía tiene en estos momentos una dinámica propia que la hace bastante inasequible al desaliento y desde luego muy poco proclive a las incertidumbres que caracterizaron en otros momentos de la reciente etapa democrática los consiguientes procesos electorales, que con el que se presenta ahora son ya cinco. De todos ellos este es el que cuenta con un panorama económico más sosegado y más apacible.

Una parte sustancial de la próxima campaña electoral parece indudable que va a girar en torno a las propuestas que los diferentes partidos políticos van a formular de cara a sus posicionamientos electorales. El partido gubernamental tendrá que incluir en su programa las líneas básicas de su programa de reconducción de la economía, es decir, algunos datos muy concretos sobre lo que piensa hacer, caso de ganar las próximas elecciones, en temas tales como el fiscal, el de la lucha contra la inflación, la negociación salarial y la política de entendimieto con los sindicatos, además de su estrategia económica en materia de gasto público y de presencia el Estado en la vida económica.

Muchos electores, por no decir la totalidad de ellos, querrán saber lógicamente a qué se enfrentan si votan a cada partido, en particular al partido socialista, que es el que ha gobernado el país en los siete últimos años y que cuenta con mayores posibilidades de renovar su mandato político por un nuevo período de otros cuatro años. Esta debería ser, por tanto, una campaña electoral que se caracterice, más incluso que en ocasiones anteriores, por un debate económico serio y responsable, en el que se expliquen a los electores los graves problemas económicos a los que nos enfrentamos si los desequilibrios que han hecho su aparición no son objeto de una correción lo más drástica y rápida posible.

Es, por tanto, esta una buena ocasión para que el lenguaje claro y no tecnocrático entre de lleno en la vida política y sea capaz de comunicar a la opinión pública las exgencias del momento económico, ya que a veces se tiene la sensación de que el país ha vivido, sobre todo en los últimos meses, muy de espaldas a una serie de riesgos, la inflación el primero de ellos, que estan ahí y que comprometen muy seriamente el futuro de la economía. Los partidos políticos tienen, en suma, una importante responsabilidad frente a los electores para explicarles los problemas y las oportunidades de nuestra actual situación.

Felipe González

Cinco grandes grupos mundiales dominan el mercado del disco

Diego Weber/Colpisa

LOS 250 millones de dólares de facturación anual, hoy necesarios para poseer un sistema de distribución discográfica propio han abierto un abismo entre las compañías del sector. La fuerza financiera de las multinacionales pesa cada vez más y deglute los ya escasos sellos con alguna autonomía. La concentración empresarial en el mundo de la música tiende a dibujar un mercado dominado por unas cuantas marcas líderes, acompañadas de un montón de sociedades filiales, participadas o por fuerza sumisas.

El reciente lanzamiento de la «lambada», baile afrocarioca de nuevo cuño y de moda a estos finales del verano en casi todo Occidente, no es más que un primer ejemplo de hasta dónde puede llegar el futuro influjo de las multinacionales en el mercado, en los hábitos y en la cultura musical de medio planeta. La unión de las empresas discográficas, al estilo del modelo impuesto en buena parte de otros sectores económicos durante la presente década para no sucumbir ante la competencia o, en su caso, perseguir un filón de beneficios, representa uno de los hechos más destacables del área de la comunicación, además del fenómeno protagonizado por la irrupción masiva de las cadenas privadas de televisión.

Y es que, atenuada la impetuosa demanda de unidades de vinilo registrada en los años sesenta y setenta, el propio cambio estructural del mercado ha traído consigo el fenómeno de la concentración. La carestía inherente al lanzamiento de un nuevo disco —se habla por término medio de 500.000 dólares si se trata de promocionarlo en Estados Unidos, siempre que no se trate de un cantante o grupo de primera fila— y el problema subsiguiente, y aún más importante, de la distribución, han condicionado en gran medida estrategias anteriores. Todos han parecido entender que no se puede ser muy rentable a solas. Los grandes del sector por la sombra que les hacen los otros grandes y los pequeños por su indefensión ante las máquinas financieras y publicitarias de los primeros.

El 70 por ciento de la demanda mundial

De esta manera, se ha trazado hoy el punto de partida para un sector dominado por cinco marcas esenciales, necesitadas además de presencia en los países de mayor consumo para rentabilizar inversiones en nuevos productos discográficos. La supranacionalidad de la música y de los artistas va a ser desde ahora una característica primordial a la hora de dedicarse al negocio del pentagrama, en una sociedad asimismo cada vez más global en sus maneras y actitudes.

En la actualidad, los sellos CBS —controlado desde hace dos años por la japonesa Sony—, WEA, Polygram, BMG —en el imperio alemán Bertelsman, con RCA incluida— y EMI, configuran el quinteto de presentes y futuros triunfadores, si es que alguno de ellos no sucumbe a las apetencias de devorar a un compañero de cabeza con el tiempo. Su facturación conjunta en todo el mundo ha superado el año pasado los 8.000 millones de dólares, distribuidos en 2.000 millones para CBS, algo más de 2.000 para WEA, 1.700 para Polygram, unos 1.400 para BMG y una cantidad de alrededor de los 1.100 millones para EMI. Entre todas abarcan el 70 por ciento de la demanda discográfica mundial.

Un tejido espeso

Todos ellos son hoy conglomerados, asociaciones o alianzas gestadas durante unos años atrás y, por consiguiente, poseen un buen número de tentáculos filiales o amigos distribuidos por el mundo y, sin embargo, parten de una sola unidad.

Fundamentalmente, en la órbita de WEA se mueven las compañías Geffen, Fire y MCA. En la Polygram lo hacen Decca, Mercury, Philips, Vértigo, Polydor y Barclay. BMG cuenta en sus filas con RCA (RCA-Ariola en España) y, finalmente, EMI auna los sellos EMI-Odeón, Capitol, EMI-Record, Pathe Marconi y EMI-Manhattan. Pero no contentos los gigantes de la música y la imagen, pues cada vez más se abre el nuevo mercado de vídeo-discos —el mismo que motivó el enlace de Sony y CBS—, las adquisiciones se han sucedido en los últimos meses. MCA, filial de WEA, ha tomado la totalidad de Motown Records con un golpetazo de 61 millones de dólares sobre la mesa de negociaciones. EMI se ha hecho con el 50 por ciento de los sellos Chrysalis y El Segundo por un total de 91 millones de dólares. Polygram ha pagado 300 millones de dólares por Island, una cantidad treinta veces superior a los beneficios de esta empresa de segundo orden, si es que se la puede tildar así.

La japonesa Fuji, como si hubiese aprendido la lección de Sony, se ha hecho con el 25 por ciento de Virgin a cambio de 180 millones de dólares.

También hay excepción

Sin embargo, ante esta búsqueda de concentraciones simples destaca la singularidad de EMI. Esta compañía, huyendo de la tendencia general, ha preferido profundizar en el "marketing", el "merchendising" y la distribución para esparcir tiendas exclusivas. El primero de estos proyectos en Europa, de importante tamaño físico, verá la luz en París, justo al lado de los Campos Elíseos. Es, como se ve, la excepción de un planteamiento futuro común para los demás.

Estos gigantescos imperios empresariales, con carte asidua de presentación en innumerables emisoras de radio y televisiones de todo el mundo, ha imanado por simpatía a las pequeñas empresas, domina la distribución de sus productos discográficos y merma sus beneficios al ser las grandes quienes asumen los riesgos financieros si un disco no encuentra el éxito previsto. A los sellos modestos no les ha quedado otro remedio que entrar por el aro.

M.C.D 2018

La sequía y la inseguridad de los seguros agrarios

Fernando Aldea/Colpisa.

LA sequía catastrófica de este año ha constituído durante las últimas semanas un motivo de reflexión y protesta en el sector agrario. De protesta, por las elevadas pérdidas que ha supuesto la falta de agua para el riego o para los pastos. De reflexión, planteándose la necesidad de una política hidráulica propia para las carencias de este país y sus condiciones pluviométricas. Y, en todos los casos, a pesar de los rechazos desde las esferas oficiales, se ha llegado a la conclusión de que no ha existido la política hidraúlica que necesita el sector agrario para hacer frente a la sequía de algunos meses cuando en verano o primavera el agua corre hacia el mar sin una correcta utilización.

Los ganaderos cántabros salieron a la calle para protestar por los precios lácteos

La sequía de este período ha servido también para reflexionar sobre las condiciones de depuración en que se vierten las aguas a los ríos o cauces para riego, las cuales agravan aún más la situación, muy lejos de lo que se hace con el agua en países de recursos escasos como sería el caso de Israel, donde las aguas correctamente depuradas constituyen el grueso de las utilizadas en la agricultura.

La sequía ha servido para poner a la luz una serie de defectos de estructura y otros coyunturales. Pero, entre otras cosas, y esto es a lo que íbamos, ha puesto en evidencia lo que significa el seguro agrario integral para cultivos básicos en este país como son los cereales de invierno o de primavera. Los seguros agrarios, con sus planes de cada año con unas subvenciones medias de unos 9.000 millones de pesetas por campaña, han sido utilizados oficialmente como uno de los instrumentos de la nueva política agraria.

Y, en realidad, desde un plano teórico, lo son. Ser empresario, también en la agricultura, supone tener una cobertura suficiente para determinados riesgos. Por esa razón, es bueno que el campo asegure, que aplique la legislación sobre seguros y que tenga cubiertas sus espaldas.

Sin embargo, en años como éste, la pregunta es otra: ¿Es suficiente la actual normativa y condiciones que rigen en los seguros agrarios, especialmente en el integral de cereales?. ¿Nos encontramos con una posibilidd de pólizas que son realmente eficaces o no pasan de una simple posibilidad?. ? Qué es lo que se puede asegurar? ¿Pérdidas, gastos de cultivos, rentas agrarias?.

Durante los últimos dos meses, quienes hayan recorrido zonas del centro de la península, habrán observado los campos llenos de franjas de cereales sin cosechar. Era el mejor síntoma de la desgracia de la sequía. Agricultores que consideraban no iban a recoger las cantidades mínimas previstas por el seguro integral y que dejaban sin segar, para observación de los peritos un 5 por ciento de la superficie.

Los agricultores cumplían así las exigencias del seguro. Sin embargo, la pregunta que se hacen en medios agrarios es si realmente el seguro sirve para algo.

Integral de cereales

El integral de cereales ha sido la bestia negra de los planes de seguros agrarios por superar siempre las indemnizaciones a los pagos por primas. Ante esta circunstancia, las compañías pidieron y lograron de la Administración limitaciones a los seguros en estos cultivos. Se excluyeron superficies y, sobre todo, además de subir las primas, se limitaron los posibles rendimientos a asegurar. De esta forma, aunque en una determinada zona se puedan asegurar 3.000 kilos por hectárea, en realidad solamente tienen cubiertas las espaldas para cobrar hasta 1.800 kilos, cantidad escasamente interesante para asegurar el futuro de la explotación.

En años de sequía y bajos rendimientos como éste, se debería hacer un nuevo replanteamiento de lo que son y para lo que sirven los seguros agrarios y en otras producciones como los frutales. Y, las cosas deberían quedar mucho más claras de lo que están. O se tiene un seguro agrario útil o, por el contrario, se deja a un lado tanta propaganda que en ocasiones como ésta, se ve que no responde a la realidad. Es comprensible la lucha de las compañías para no perder dinero en una actividad económica con interés de lucro como otra cualquiera.

Pero, la Administración tiene la responsabilidad de buscar y ofrecer salidas alternativas. Ante sequías como ésta, el integral de los cereales no sirve cuando los mínimos reales que se aseguran llegan a estar entre los 1.000 y 1.500 kilos de media en el país. ¿Qué explotación puede vivir asegurando esos rendimientos reales a la hora de cobrar o exigir una indemnización? ¿Quién puede competir con esas garantías ante una Comunidad Europea donde los rendimientos permiten vender en el mercado a unos precios a la baja?. Nadie. Los seguros agrarios, especialmente algunos integrales como el de sequía en cereales, necesitan un cambio sustancial para que, además de ser un arma propagandística de la política agraria sean un instrumento útil en manos de los agricultores.

Durante esta campaña, la filosofía del seguro integral no ha ganado adeptos sino repulsa en medios agrarios. Y con este precedente mal se puede intentar un aumento de las pólizas para la próxima campaña, aunque el Gobierno mantenga subvenciones. ¿Subvenciones para qué?., dicen los agricultores. No tiene sentido tener sólamente la posibilidad de asegurar unos mínimos totalmente alejados de la realidad y de lo que sería necesario producir para ser competitivos en el marco de la Comunidad.

Cantabria en solitario

La leche, como en las semanas anteriores, ha vuelto a tener protagonismo en la actualidad agraria. Más concretamente Cantabria, donde un sindicato, Jóvenes Agricultores, ahora dentro de la formación Asociación Agraria está llevando el peso de la protesta.

A la hora de analizar lo que está sucediendo con la leche de vaca, cabría hacerse, en principio, una pregunta: ¿Por qué solamente es esta región donde se hacen las protestas?. ¿Es que en el resto de las provincias de la cornisa cantábrica todos los ganaderos están satisfechos con lo que cobran y con el trato que reciben de las industrias?. La respueta no es compleja. Galicia ha estado sin conflicto porque algunas empresas, con Larsa a la cabeza, se decidieron a suscribir acuerdos con el sector tras amplias negociaciones hace un año. En Asturias, hay un grave problema de división sindical con la UCA sin ganas de polémica y donde la Central Lechera de 12.000 ganaderos juega fuerte en el mercado. En el País Vasco y Navarra funcionan sus cooperativas ganaderas y, prácticamente en Cantabria es donde hay tierra abonada para la protesta. A la existencia de un sindicato fuerte se ha sumado la actitud dura de la mayor parte de las industrias donde sólamente Pascual se salva de los precios bajos.

Los ganaderos protestan, es evidente, por los bajos precios. pero, eso es solamente una parte del problema. Además de precios, el sector productor defiende otros objetivos entre los que destaca el funcionamiento de un nuevo marco de relaciones entre industriales y ganaderos. Se quiere acabar con los tiempos de las dependencias absolutas de las industrias. Se busca el diálogo, los controles mixtos, laboratorios interprofesionales etc.... Es indispensable una reconversión tanto de las industrias como de los ganaderos. Los ganaderos deben acometer este proceso con ayudas oficiales. Los productores quieren también que se reconvierta la industria pero no sólamente sobre la base y a cuenta de pagar precios bajos a los ganaderos cuando su rentabilidad es muy alta.

La salida al conflicto no pasa por las carreteras pero, en medios ganaderos se espera que las industrias acepten el diálogo.

Cebada fuera

Como comentábamos la semana pasada, la cebada ha tenido una ligera subida desde el inicio de campaña. Es un producto donde además existe una profunda relación entre las oscilaciones del mercado y las autorizaciones para exportar de Bruselas. La última semana se autorizaron otras 75.000 toneladas con lo que se ha llegado ya a las 200.000 toneladas desde el mes de junio. Una cantidad muy baja cuando el techo inicial era de 300.000 toneladas a las que se ha sumado luz verde para otras 200.000. Pero, lo que importa no es que la Comunidd apruebe esos techos para exportar sino los compromisos concretos con el dinero sobre la mesa a las ofertas españolas. En la última semana las peticiones nacionales se acercaban a las 300.000 toneladas. Hay ganas de exportar y ello iba a subir los precios. Lo que no se sabe muy bien es si Economía apoya en Bruselas estas medidas cuando mantiene por otro lado su lucha por el IPC.

Romero habló

En contra de lo que en él es habitual, Carlos Romero volvió a Madrid diciendo cosas en una publicación semanal cuando en el campo están planteadas cuestiones como la sanidad animal, peste porcina, sequía, carne consumida en mal estado y otros asuntos secundarios. Por primera vez no habló en clave, como suele ser habitual. Y, dejó esbozar algunas de las críticas que tiene preparadas para responder al personal, cuando se pone el Ministerio de Agricultura como responsable de casi todos los males.

Romero dijo que muchos, por no decir todos de esos problemas que se le quieren colgar al Ministerio, están referidos a cuestiones cuyas competencias las tienen las comunidades autónomas. Agricultura es un Ministerio muy vaciado de contenido. En las grandes cuestiones, Bruselas se ha convertido en el centro. Para su aplicación, hay competencias en cada autonomía.

Romero no se puede meter bajo las piedras como ha hecho en muchas ocasiones cuando sí tenía competencias y muchas. Pero, no es lógico tampoco que los consejeros regionales se laven siempre las manos. Cada palo debe aguantar su vela.

Los agricultores y ganaderos seguirán movilizándose

M.C.D 2018

Nuevos incidentes en la «guerra de la leche»

Santander (Efe).— Cerca de 8.000 litros de leche fueron derramados ayer en Cóbreces y otros 2.000 litros también fueron arrojados a la calzada en las proximidades de la factoría de Nestle por grupos de personas no identificadas que interceptaron los transportes, informaron a «Efe» fuentes de la Delegación del Gobierno.

Estos incidentes, registrados en la noche y primeras horas de ayer, afectan a pequeños empresarios agrarios que transportan a las factorías su producción de leche por no tener tanques de refrigeración y no poder mantener este producto sin que se deteriore.

Los conflictos de los ganaderos de Cantabria con las empresas del sector se han visto agudizados en los últimos días por el problema suscitado por el paro de los transportistas de Asentransan (Fenadismar), que han paralizado la mayoría de los vehículos que recogen leche , además del transporte de otros sectores.

Las pérdidas estimadas por los sindicatos ganaderos derivadas del conflicto del transporte ascienden a unos 240 millones de pesetas, 60 millones de pesetas diarios, según dijo esta mañana en rueda de prensa el secretario del sindicato Jóvenes Agricultores, Francisco Rodríguez, tras una reunión celebrada ayer entre sindicatos y cooperativas para evaluar la situación.

Según el portavoz sindical, cada jornada que se mantiene el paro de los transportistas «es más grave el problema» porque la leche se está tirando al no poderse almacenar. Los sindicatos ganaderos piden que se cumpla el laudo dictado en su día por la Administración y han manifestado que cuando concluya el paro del transporte celebrarán una asamblea en Orejo para evaluar lo ocurrido.

De acuerdo con las declaraciones del portavoz, los sindicatos ganaderos plantearán el problema en la Comunidad Europea, bien en la Comisión comunitaria correspondiente o en el pleno de la Comisión de la CEE.

La patronal del transporte Asentrasan, que días pasados —antes de iniciar el paro el dia 1— celebró reuniones con autoridades autonómicas y el Delegado del Gobierno,tendrá esta tarde una asamblea en la que puede decidirse si el paro del transporte continúa o se desconvoca.

Nula incidencia en la primera jornada de huelga de ASETMA

Madrid (Efe).— La primera de las veinte jornadas de huelga de los técnicos de mantenimiento aéreo, convocadas por el ASETMA para este mes, ha tenido una nula incidencia en el servicio, según informaron a «Efe» fuentes de Iberia y del sindicato convocante.

El presidente de ASETMA, Antonio García Hernández, dijo a «Efe» que el usuario no se verá afectado por estos paros, ya que la huelga se ha trasladado al personal de hangares, mientras que en los aeropuertos el servicio se desarrolla con normalidad.

Fuentes de Iberia agregaron que durante la mañana los vuelos han mantenido las cotas de puntualidad y ninguno de los 507 programados para ayer por la compañía han variado sus horarios de salida y llegada.

El portavoz empresarial añadió que esta convocatoria de paro, de dos horas en cada turno, apenas ha sido secundada, porque nuevos contratados de Iberia escapan a la influencia de ASETMA.

García Hernández aseguró que los índices de seguridad en Iberia están descendiendo, «un hecho que obligará a los organizaciones integradas en la Federación Estatal de Sindicatos Aéreos (SEPLA, ACECA, SEOTV y ASETMA) a cambiar su apoyo testimonial a nuestra organización y entrar en escena».

Las dos partes en conflicto han coincidido en señalar que los efectos de esta huelga serán de orden económico, ya que Iberia se ve obligada a desplazar al extranjero la revisión de los aviones y, con ello, a aumentar el gasto de la empresa por este concepto.

Igualmente, Iberia y ASETMA indicaron que el conflicto tiene una difícil solución por las acusaciones recíprocas de intransigencia. Para ASETMA, «Iberia no negocia, solo sanciona» y para la empresa, «las posturas están exactamente igual que en la pasada primavera».

Con los nuevos paros convocados por ASETMA —de lunes a viernes durante el mes de septiembre— se elevan a 68 las jornadas de huelga convocadas por este sindicato, desde que el 23 de diciembre del pasado año, inició su conflicto con Iberia en demanda de una reclasificación profesional y, posteriormente, por la readmisión de los despedidos, así como por la renovación de contrato a los eventuales que secundaron estas acciones.

La ONCE invertirá casi 5.000 millones en un proyecto turístico venezolano

Caracas (Efe).— La Organización Nacional de Ciegos de España (ONCE) invertirá unos 4.800 millones de pesetas en financiar la construcción de un lujoso hotel de 317 habitaciones en la isla de Margarita, principal centro turístico venezolano, localizado en la costa noreste del país.

La promoción turística «Isla Bonita» será edificada en la citada isla con una inversión cercana a los 40 millones de dólares y su apertura está prevista para 1991, según señalaron ayer fuentes vinculadas al citado proyecto.

José Antonio Reyes Durán, presidente de la ONCE visitó este fin de semana Margarita para constatar los avances del proyecto turístico que incorporará al parque hotelero venezolano una lujosa edificación de cinco estrellas para el disfrute turístico nacional e internacional.

La construcción del citado hotel se enmarca en la política de incentivos a la inversión extranjera que impulsa el gobierno del presidente venezolano Carlos Andrés Pérez.

El turismo figura en los planes estatales como un área prioritaria para el desarrollo nacional y como fuente alterna de divisas para esta nación cuya economía se sustenta en un 90 por ciento en el ingreso petrolero.

El proyecto Isla Bonita está dirigido a captar un turismo de alto nivel procedente de Europa, fundamentalmente, y será para la ONCE la primera inversión turística fuera de España.

Reyes Durán indicó a la prensa margariteña que el hotel Isla Bonita significará la creación de unos 490 puestos de trabajo directos y unos 1.000 indirectos en esa región.

BOLSA DE MADRID

LUNES, 4 DE SEPTIEMBRE DE 1.989 — INDICE GENERAL: (325,75 +3,21)

Cotizaciones al cierre. Información elaborada por INVERBOLSA.

TITULOS	COTIZ.	DIFERENCIA
AUTOMOVIL		
CITROËN	1.525,00	=
FASA	458,00	+ 3,00
MOTOR IB.	1.130,00 MC	+ 15,00
SANTANA	232,00	- 3,00
TUDOR	390,00	+ 12,00
ELECTRICAS		
CANTABRICO	1.720,00 MC	+ 5,00
CAT. GAS	4.135,00 MC	+ 35,00
ENDESA	301,75	+ 2,75
FECSA	47,50	+ 2,00
GESA	326,00 Max.	+ 5,00
HIDROLA	501,00 MC	+ 9,00
IBERDUERO	134,00 Max.	+ 6,50
SEVILLANA	117,00	+ 1,25
U. FENOSA	86,00	=
GAS MADRID	645,00	=
E. VIESGO	291,00	+ 1,00
INMOBILIARIAS		
AFISA	444,00	+ 1,00
BAMI	585,00	- 5,00
ENCINAR	745,00	+ 5,00
EUROBUILDING	241,00	+ 4,00
FILO	450,00	+ 2,00
I.METRO	1.020,00 Max.	+ 20,00
RENTA I.	846,00 MC	+ 6,00
SOTOGRANDE	1.700,00 Max.	+ 10,00
URBIS	627,00	+ 28,00
VACESA	1.020,00 Max.	+ 20,00
VALLEHERMOSO	3.680,00 MC	+ 55,00
ZABALBURU	635,00 30 Agosto	
CONSTRUCCION		
ASLAND	1.233,00	+ 26,00
A.CATALUÑA	520,00	+ 20,00
CRISTALERIA	1.725,00 Max.	+ 45,00
CUBIERTAS	1.275,00	+ 10,00
DRAGADOS	705,50	+ 10,50
F. Y MINERA	1.925,00	- 5,00
FOCSA	2.660,00	=
TAFISA	965,00	=
URALITA	4.095,00 MC 1 Sept.	
TYCSA	385,00 1 Sept.	
CARBUROS M.	1.025,00	+ 20,00
VALDERRIVAS	4.620,00 1 Sept.	
VALENCIANA C.	3.825,00	- 95,00

TITULOS	COTIZ.	DIFERENCIA
ALIMENTACION		
AGUILA	499,00	+ 7,00
U.CERVECERA	109,00	+ 1,00
AZUCARERA	6.520,00 MC	+ 110,00
KOIPE	4.800,00 MC	+ 90,00
SAN MIGUEL	2.450,00 28 Agosto	
SAVIN	525,00 30 Agosto	
TABACALERA	960,00	+ 20,00
UNIASA	850,00 Max.	+ 20,00
VISCOFAN	2.900,00 Max.	+ 60,00
CAMPOFRIO	1.335,00	+ 50,00
QUIMICAS		
ARAGONESAS	2.730,00 MC	- 5,00
CROS	407,00	+ 6,00
I.NITROGENO	157,00	+ 3,00
NICAS	128,00	+ 2,00
PETROLEOS	532,00	+ 2,00
PETROMED	9.350,00 MC	+ 30,00
REPSOL	2.496,00 MC	+ 20,00
CAMPSA	615,00	+ 5,00
PAPELERAS		
ENCE	7.250,00 MC	+ 50,00
P. NAVARRA	163,00 31 Agosto	
P.ESPAÑOLA	1.120,00 MC	+ 10,00
SARRIO	1.750,00 MC	+ 50,00
SEDA BARNA.	165,00	=
SNIACE	874,00 MC	=
TORRAS	1.760,00	+ 40,00
UNIPAPEL	1.410,00	+ 10,00
SIDEROMETALUR.		
ACERINOX	1.630,00	+ 1,00
A. HORNOS	560,00 MC	+ 4,00
AUXILIAR FF.CC.	515,00	=
NICOLAS CORREA	690,00	+ 10,00
ASTURIANA ZINC	1.652,00	+ 23,50
DURO FELGUERA	1.720,00 MC	=
ESPAÑOLA ZINC	665,00	+ 15,00
MACOSA	234,50	+ 5,50
NUEVA MONTAÑA	492,00 MC	+ 7,00
ZARDOYA	12.510,00 MC	+ 210,00
TUBACEX	1.625,00 MC	+ 65,00
PONFERRADA	105,00	=
COMERCIO Y SEGUROS		
AMPER	475,00	+ 4,00
MAPFRE	10.270,00 MC	+ 40,00

TITULOS	COTIZ.	DIFERENCIA
PROSEGUR	1.065,00	+ 15,00
FINANZAUTO	927,50 Max.	+ 12,50
C.F.ALBA	935,00	+ 15,00
U. Y FENIX	12.550,00 MC	- 50,00
SISTEMAS A.F.	1.082,00	+ 12,00
COMUNICACION		
ACESA	181,00	+ 1,50
AUMAR	112,00 1 Sept.	
IBERPISTAS	122,00	+ 1,00
TELEFONICA	213,00	- 0,50
INVERSION MOBILIARIA		
CARTINBAO	349,00	=
CARTISA	1.245,00	+ 20,00
CARTEX	230,00	=
COFIR	380,00	=
INVATISA	1.275,00	+ 15,00
GENERAL INV.	320,00	- 7,00
ESPAÑOLA INV.	375,00	=
INBURESA	80,50	- 0,50
INV. HERRERO	740,00 31 Agosto	
INBAZASA	355,00 1 Sept.	
BANCOS		
ANDALUCIA	1.900,00	=
ATLANTICO	360,00 1 Sept.	
BANESTO	1.175,00	+ 5,00
BANKINTER	810,00	+ 10,00
BILBAO	883,00	=
B.N.P.	415,00	+ 13,00
CENTRAL	1.019,00	=
EXTERIOR	513,00	- 2,00
FOMENTO	390,00	+ 5,00
GUIPUZCOANO	1.000,00	+ 6,00
HERRERO	1.126,00	+ 2,00
HISPANO	850,00	=
PASTOR	510,00 Max.	+ 10,00
POPULAR	2.011,00 Max.	+ 27,00
SANTANDER	890,00	+ 10,00
VALENCIA	390,00	=
VASCONIA	810,00	+ 10,00
ZARAGOZANO	810,00	+ 10,00
OTROS VALORES		
PASCUAL	439,00	+ 1,50
HISALBA	6.150,00 Max.	+ 25,00
HUARTE	575,00	+ 10,00
ACENOR	175,00 Max.	+ 13,00

*Amp. = Ampliación; D. = Dinero; P. = Papel; Div. = Dividendo. MC = Mercado Continuo.
* Max. = Máximo anual; Min. = Mínimo anual.

La Bolsa

Espaldarazo a la convocatoria electoral

Jesús Carrillo

El índice general de la Bolsa de Madrid se encuentra a 2,51 puntos del máximo histórico, situado a 328,36 puntos después de cerrar ayer a 325,75 con una subida de 3,21. El mercado de valores ha aceptado el adelanto de las elecciones generales anunciadas para el 29 de octubre por el presidente del Ejecutivo. La semana bursátil se inició con dinero para Hidrola, Dragados, CAI, Asland, Urbis, Bankinter y Asturiana de Zinc, entre otros valores, y papel al cierre para Fenosa e Iberduero. Repsol entró en el mercado continuo con buen pie, a pesar de que ayer fue jornada festiva en Estados Unidos, lo que evitó el arbitraje con los operadores de Wall Street. Hidrola le superó el millón de acciones negociado en un sólo día por una sociedad en el mercado continuo, además de recuperar la par. La fuerte subida protagonizada ayer por la Bolsa de Madrid fue un espaldarazo al anuncio de elecciones anunciado oficialmente por el presidente del Gobierno, Felipe González. La entrada continua de dinero extranjero con una vocación inversora más que especulativa ha influido en las instituciones, algunas de ellas con un nivel importante de liquidez, que se han apresurado a tomar posiciones ante lo que parece ser una subida continuada y firme para las próximas jornadas. A tan sólo 2,51 puntos de la cota máxima histórica alcanzada por la Bolsa de Madrid, este nivel parece ser un objetivo fácilmente superable durante la presente semana.

Mercado de divisas

Cambios al 4 de Septiembre de 1989

	Divisas convertibles	Compra	Venta
1	Dólar USA	123,644	123,954
1	ECU	129,628	129,952
1	Marco alemán	62,428	62,584
1	Franco francés	18,516	18,562
1	Libra esterlina	191,960	192,440
100	Liras italianas	8,714	8,736
100	Francos belgas	298,506	299,254
1	Florín holandés	55,400	55,538
1	Corona danesa	16,079	16,119
1	Libra irlandesa	166,765	167,183
100	Escudos portugueses	74,766	74,954
100	Dracmas griegos	72,709	72,891
1	Dólar canadiense	104,599	104,861
1	Franco suizo	72,280	72,460
100	Yens japoneses	84,624	84,836
1	Corona sueca	18,527	18,573
1	Corona noruega	17,154	17,196
1	Marco finlandés	27,930	27,700
100	Chelines austríacos	886,794	889,014
1	Dólar australiano	94,232	94,468

M.C.D 2018

100.000 pts.
de ahorro
Uno
Fiat Uno en septiembre, notable en economía.
Este mes, el Fiat Uno tiene una buena nota en Economía. Porque al comprarte uno, te damos por tu viejo coche 100.000 pts. más de lo que vale.
¿Qué no tienes un coche usado? No importa. Toma nota y no esperes más. Ve a tu Concesionario Fiat y llévate el líder de ventas en Europa en su categoría, por tecnología y diseño de vanguardia.
FIAT
Red de Concesionarios Fiat
Sólo para coches en existencia en el Concesionario.
Danis-Benton & Bowles

M.C.D 2018

Bush anunciará su plan antidroga

Washington (Joaquín Rábago, Efe).— El presidente de EE. UU., George Bush, regresó ayer a Washington después de tres semanas de vacaciones y se prepara para anunciar su nuevo plan contra las drogas, que se calcula costará al país 7.800 millones de dólares.

Esa cantidad, superior en 2.000 millones de dólares a lo inicialmente presupuestado, y que a muchos parecerá astronómica, es, sin embargo, inferior a los 8.000 millones anuales que el Pentágono quiere gastar en el desarrollo y producción de un único sistema de armas: el futurista y para algunos inútil bombardero «B2 Stealth», «invisible» a las pantallas de radar.

El dinero dedicado por este país a la lucha contra las importaciones de droga ha aumentado año tras año —pasó de mil millones de dólares en 1980 a cerca de 4.000 millones en 1988—, pero el refuerzo de las medidas fronterizas no ha evitado el incremento de la entrada de estupefacientes y el consiguiente abaratamiento del producto en el mercado.

Un subcomité del Senado estadounidense calculó las ganancias anuales de los traficantes de droga en 500.000 millones de dólares, de los que unos 300.000 millones corresponden a Estados Unidos, un tercio de los cuales proceden de la venta de cocaína.

Es una lucha evidentemente desigual, en la que, como están demostrando en Colombia con sus ataques contra periodistas, jueces y funcionarios del Gobierno, los «cárteles» del narcotráfico no hacen ascos a ningún método terrorista para amedrentar a quienes les han declarado la guerra.

Bush ha declarado públicamente que ese «azote» debe acabar, y, por primera vez, un presidente de Estados Unidos propone una estrategia global que implica a doce agencias federales e incrementa la ayuda a los países latinoamericanos productores de cocaína.

El plan también intentará atacar a los individuos que ocupan puestos intermedios en las cadenas de distribución en EE. UU..

Colombia, Perú y Bolivia recibirán unos 260 millones de dólares frente a los 57 millones que obtienen ahora, y esa cantidad no incluye los 65 millones prometidos al Gobierno colombiano.

Según algunas fuentes, el nuevo plan establecerá un sistema de recompensas económicas para los países productores que demuestren, como es el caso ahora de Colombia, que están empeñados en combatir la producción y exportación de drogas.

En principio, Bush parece que dejó claro que EE. UU. no enviará tropas norteamericanas a participar directamente en la lucha contra los narcotraficantes en países latinoamericanos, pero su jefe de Gabinete, John Sununu, no descartó totalmente el domingo pasado, esa posibilidad.

El plan de Bush parece que incrementa sólo ligeramente el dinero destinado a la vigilancia de las fronteras.

Atentado del narcotráfico en el aeropuerto de Medellín

Bogotá (Efe).— El narcotráfico continúa casi a diario sus ataques indiscriminados en Colombia, donde ayer murieron dos personas y otras diez resultaron heridas en un atentado en el aeropuerto internacional de Medellín.

Un grupo de terroristas, de entre tres y cinco individuos, entró en la terminal del aeropuerto «Río Negro» de Medellín, abriéndose paso con ráfagas de ametralladora.

Uno de los terroristas murió durante el tiroteo, ocurrido a las 07,15 hora local (12,15 gmt) y que también costó la vida a un pasajero, Rafael Arango, de 27 años.

Dos de los atacantes estaban disfrazados de agentes de Policía.

La Policía de Antioquía, departamento del que es capital Medellín, a 250 kilómetros al noroeste de Bogotá, informó a la prensa que se desconocía el móvil o el objetivo concreto del ataque, pero reconoció que se habían recibido amenazas que anunciaban un atentado en el aeropuerto.

Las instalaciones de la terminal aérea fueron desalojadas durante unas horas, y se suspendieron los vuelos desde y hacia Medellín porque se temía la posible explosión de una bomba.

En Medellín, donde rige el toque de queda nocturno desde el 30 de agosto pasado, han hecho explosión al menos una veintena de bombas en sucursales bancarias, sedes políticas y establecimientos comerciales.

La Policía Metropolitana desactivó también al menos once artefactos explosivos en las últimas dos semanas, y recibe a diario llamadas anónimas que anuncian nuevos atentados.

El narcoterrorismo alcanzó, al parecer, hasta a Estados Unidos, uno de cuyos aviones resultó «considerablemente dañado» por una explosión en el aeropuerto de Montería, a unos 500 kilómetros al noroeste de Bogotá.

Fuentes de ese aeropuerto dijeron que la explosión pudo haber sido provocada por una bomba.

El avión, un C-123 de carga, llegó a ese aeropuerto del departamento atlántico colombiano hace dos semanas procedente de Perú, donde cooperaba en actividades contra el narcotráfico.

El portavoz de la Embajada de Estados Unidos en Bogotá, Charles Howard, dijo ayer que el avión tuvo que realizar un aterrizaje de emergencia en el aeropuerto «Los Garzones», para ser reparado antes de continuar su viaje a Washington.

El general Amaya recibió a los asesores estadounidenses. En medio, el embajador McNamara. AP-Efe

La información oficial de la representación diplomática señaló ayer que la nave sufrió un incendio en la madrugada del sábado al domingo y que los daños son considerables, pero no culparon de este incidente al narcotráfico.

Ni el Ministerio de Defensa de Colombia ni la representación diplomática estadounidense confirmaron la información divulgada por la prensa, que insiste en la posibilidad de un atentado contra el avión.

El coronel Eduardo Arévalo, portavoz del Ministerio de Defensa, aseguró ayer que el avión era del Departamento Estadounidense Antidrogas (DEA), que hacía una escala técnica en Montería, y que «no fue volado, porque los daños son leves».

La Embajada de Estados Unidos informó también que, pese a lo que se asegura en medios oficiales colombianos, se espera la próxima llegada de «asesores militares y civiles» para entrenar a los efectivos colombianos en el uso del equipo de ayuda enviado desde Washington, valorado en 65 millones de dólares.

Ya llegaron a Bogotá dos aviones C-130 de carga, y esta semana llegarán ocho aviones de ataque A-37, cinco helicópteros de carga «Huey», lanzagranadas y ametralladoras.

La huelga general paralizó las industrias de Azerbaiyán

Moscú (Efe).— Una huelga general paralizó ayer las industrias de la república transcaucásica de Azerbaiyán, mientras que en Moldavia, situada en la frontera con Rumania, más de 100.000 trabajadores no autoctónos continúan en paro de protesta.

La huelga general convocada por el Frente Popular de Azerbaiyán (FPA) fue secundada por prácticamente todas las industrias de esta república, bajo la principal demanda de recuperar su soberanía en el Alto Karabaj, dijo ayer a Efe, Alí Mustafaiyev, redactor de la televisión local.

«La medida paralizó al 90 por 100 de las industrias en Baku, capital de la república, al 100 por 100 en Najichevan, república autónoma situada entre Turquía y Armenia y el 100 por 100 en Lenkoran, segunda ciudad por importancia», informó telefónicamente a Efe Estibar Mamedov, miembro de la dirección del comité de huelga.

Mamedov indicó que el transporte ferroviario quedó totalmente paralizado por los vagones sin descargar que bloquean las vías y que los yacimientos petrolíferos rinden el mínimo necesario para el mantenimiento de los pozos.

Sin embargo, Mustafaiyev aseguró que los yacimientos siguen funcionando normalmente «porque en ningún momento se planteó su paro».

El portavoz oficial de la Cancillería azerbaiyana, Tafik Agaev, dijo a Efe que no poseía datos sobre el número de empresas que secundaron el paro, pero confirmó que en «algunas hubo ayer piquetes que impidieron su funcionamiento normal».

Por el momento, las autoridades no han dado respuesta alguna a las reivindicaciones de los huelguistas, centradas principalmente en la soberanía de Azerbaiyán sobre Nagorno-Karabaj, territorio con una población de mayoría armenia que exige la escisión de Azerbaiyán.

La huelga general fue convocada por el FPA, organización de carácter independentista que cuenta con gran apoyo en la república, durante multitudinarios mítines celebrados este fin de semana en varias ciudades de Azerbaiyán.

En Baku estos mítines congregaron a más de medio millón de personas, según fuentes nacionalistas.

A diferencia de los frentes populares de las repúblicas bálticas o de Moldavia y Bielorrusia, el FPA parece que ha optado por los métodos de fuerza y un casi total menosprecio de la situación real.

Con este paro general, el FPA pretende obligar a las autoridades de la república a que cumplan el ultimátum dado hace dos semanas.

Rusohablantes manifestándose en Tiraspol (Moldavia) contra la ley de lenguas. AP-Efe

En este ultimátum se exige el levantamiento del toque de queda en Baku, reconocimiento del Frente Popular, liberación de sus activistas detenidos, reelección de los diputados del Congreso de la URSS por Azerbaiyán y restablecimiento de la soberanía de la república en el Alto Karabaj.

A pesar de que la huelga ha sido convocada para una semana, Alí Rasi-Zade, uno de los dirigentes del FPA, afirmó que el paro continuará hasta que el Comité Central del Partido Comunista de Azerbaiyán (PCA) y el Consejo de Ministros de la república presenten su dimisión o cumplan los cinco puntos del ultimátum. Entre tanto, la situación en el Alto Karabaj se torna cada vez más grave y se han hecho más frecuentes los bloqueos de carreteras por grupos extremistas armenios y azerbaiyanos, que atacan las caravanas con comestibles y a las patrullas militares que, por ahora, impiden los enfrentamientos directos.

Arkadi Volski, presidente del comité especial que gobierna Karabaj desde que en marzo pasado fue impuesta la ley marcial, declaró que la tensión entre armenios y azerbaiyanos ha llegado al máximo y la situación se acerca al umbral de la guerra civil.

Entre tanto, en la república de Moldavia continúa la huelga que siguen más de 100.000 trabajadores rusohablantes, que protestan por la oficialización del idioma moldavo y reclaman igual condición para el ruso.

Una comisión especial del Soviet Supremo de la URSS llegará hoy a la república para examinar la situación.

M.C.D 2018

La deuda exterior centró la cumbre de no alineados

Belgrado (Efe).— En presencia de 57 jefes de Estado o de Gobierno de Latinoamérica, Africa, Asia y Europa, el presidente yugoslavo Janez Drnovsek inauguró ayer la IX Conferencia cumbre del Movimiento de los 102 países no alineados.

El líder libio, Muamar Gadafi, se presentó con una hora de retraso en el Centro Sava, sede de la Conferencia, pero no lo hizo a lomos del corcel que se ha traído de Libia, en el que afirmó ayer llegaría «si la policía de tráfico me lo permite».

La primera decisión de los jefes de Estado reunidos en Belgrado fue formalizar la incoporación de Venezuela como nuevo miembro del Movimiento, una vez vencida las resistencias de Panamá, que había acusado al Gobierno de Carlos Andrés Pérez de injerencia en asuntos internos.

Todas las intervenciones se centraron en los problemas más acuciantes del tercer mundo, como son la deuda, el subdesarrollo y los focos de crisis que, pese al proceso de distensión, subsisten en los países subdesarrollados, muchos de ellos miembros de este Movimiento.

El presidente peruano, Alan García, defendió el derecho de los pueblos endeudados a no pagar la deuda y dedicar sus fondos al desarrollo, mientras ésta no se cobre «a precios de mercado».

Comparó al neoliberalismo con el narcotráfico porque ambos desearían destruir al Estado nacional, como ocurre ayer en Colombia.

«El mundo desarrollado no presta oídos a nuestras quejas, pero nosotros haremos caso de la desgracia de sus hijos y lucharemos contra el narcotráfico», prometió.

El presidente argentino, Carlos Menem, aseguró ayer que ha llegado a Belgrado para «ejercer un acto de fe, que remplace visiones apocalípticas, pero no para llorar sobre la desgracia de nuestra pobreza».

En su discurso ante los Jefes de Estado del Movimiento de Países No Alineados, Menem coincidió con otros oradores en que la incipiente distensión en el plano político no ha tenido un proceso paralelo en el plano económico.

Menem dijo que se ha producido un agravamiento del desequilibrio entre los países industrializados y las naciones empobrecidas. El presidente argentino, se refirió a la deuda exterior del tercer mundo.

Menem se refirió a las islas Malvinas, como a «una situación colonial que cercena la integridad territorial de mi patria».

El primero en dirigirise a la asamblea había sido el secretario general de las Naciones Unidas, Javier Pérez de Cuéllar, que alentó a los No Alineados a utilizar «con plenitud su influencia colectiva» para buscar soluciones pacíficas a los conflictos regionales.

Cuéllar, saludado por Ghandi, entre Arafat y Vassiliou. AP-Efe

Por la tarde, Pérez de Cuéllar inició una labor de mediación con los delegados de Irán e Irak, dentro de la serie de intentos iniciados por el Secretario General en el marco de las Naciones Unidas.

En nombre del Grupo Latinoamericano habló el presidente de Ecuador, Rodrigo Borja, quien, prácticamente, se centró en el problema de la deuda exterior y aseguró que los países latinaomericanos «no la pueden pagar en las duras condiciones impuestas por los acreedores».

Borja dijo que la deuda es el obstáculo número uno para el crecimiento económico de América Latina; «o pagamos —agregó— o asignamos los fondos para el desarrollo, pero no podemos hacer las dos cosas al mismo tiempo».

El presidente ecuatoriano señaló que existe una responsabilidad compartida de deudores y acreedores y advirtió que no se trata de un problema financiero, sino de un problema político porque de ello depende el nivel de vida de 350 millones de personas y la viabilidad de los regímenes democráticos latinoamericanos.

En nombre del Grupo asiático, el presidente palestino Yaser Arafat afirmó que «los habitantes de los territorios árabes ocupados continuarán la «intifada» hasta que se establezca el Estado de Palestina con la Santa Jerusalén como capital».

El líder palestino, que se había entrevistado con el presidente de Argentina, Carlos Menem, lamentó que Israel no haya escuchado hasta ahora su «valiente iniciativa de paz».

El Papa Juan Pablo II y el líder soviético Mijail Gorbachov son algunas de las personalidades que han enviado mensajes de felicitación a la Mesa presidencial de los no alineados.

Hungría condiciona la salida de refugiados a un acuerdo interalemán

Bonn (Efe).— El Gobierno de Budapest descarta que se produzca una inminente salida de los miles de germanoorientales refugiados en Hungría que desean trasladarse a la RFA, declaró ayer el ministro húngaro del Interior, Istvan Horvath.

Horvath pone como condición para que los refugiados puedan salir de Hungría que los Gobiernos de ambos Estados alemanes lleguen a un acuerdo para solucionar el problema.

Subraya que Hungría «no puede ni debe permitir que se produzca una acción nocturna y nebulosa para dejar salir a esas personas por la frontera con Austria».

Por el contrario, el portavoz gubernamental de la RFA, Hans Klein, afirmó ayer que la Administración de Bonn parte de la base de que en los «próximos días» llegarán a Alemania Occidental entre cuatro y cinco mil germanoorientales procedentes de Hungría.

Klein se negó a fijar la fecha exacta en que se producirá el éxodo y dijo que ya están terminados los preparativos para la acogida de estas personas.

Otras fuentes gubernamentales de la RFA, al igual que las húngaros, desmintieron las informaciones de que los refugiados podrían abandonar Hungría el martes.

Igualmente existen diferencias en la cantidad de germanoorientales refugiados en Budapest que no desean regresar a su país.

Mientras que Horvath califica de «realista» la cifra de que unos 20.000 germanoorientales quieren trasladarse a Occidente, en Bonn se calcula que el máximo serían unos 5.000.

El Ministerio germanooccidental de Asuntos Exteriores, al conocer las declaraciones de Horvath, desmintió categóricamente que Alemania Federal tenga que ponerse de acuerdo con Berlín Oriental como condición para solucionar la situación de los refugiados.

Entre Bonn y Berlín Este no existe en la actualidad ningún contacto para tratar el problema y el grave estado del dirigente de la RDA, Erich Honecker, hospitalizado y aquejado probablemente de un cáncer, hace aún más difícil una posible negociación a alto nivel.

El canciller federal, Helmut Kohl, propuso a Honecker celebrar una reunión o, al menos, mantener conversaciones telefónicas sobre este asunto, pero hasta ahora no ha recibido respuesta.

Pareja de alemanes orientales en el campo de refugiados de Caillesberc, en Budapest. AP-Efe

Otras fuentes de Bonn afirman que en Hungría ya se ha llegado a un «consenso nacional» entre los círculos políticos conservadores y los reformistas para permitir la salida de los refugiados.

En lo que también coinciden ambos Gobiernos es en destacar que, en ningún caso, han llegado a un acuerdo para fijar una fecha exacta de salida.

Durante la pasada noche huyeron clandestinamente de Hungría veinte germanoorientales, por lo que ya son unos 7.000 ciudadanos de la RDA los que se han evadido, desde primeros del pasado mes de agosto, a través de la frontera austro-húngara y han llegado a Alemania Federal.

En varios estados Federados alemanes, especialmente en Baviera, se han montado campamentos especiales y se han acondicionado edificios para acoger a los refugiados.

Por otra parte, en la RDA esta huída de ciudadanos provoca frustación y descontento, así como una crisis laboral, al faltar personal especializado en varios sectores, sobre todo de los servicios.

Destituído el ministro chino de Cultura

Pekín (Enrique Ibáñez, Efe).— La destitución del ministro chino de Cultura, Wang Meng, un escritor considerado como liberal en literatura y simpatizante de la libertad en la creación intelectual, es una nueva muestra de la campaña por controlar el menor signo de disidencia emprendida por el nuevo liderazgo chino.

Su destitución, ya rumoreada en los círculos intelectuales de Pekín en días previos, fue formalizada ayer al término de la novena reunión del Comité Permanente de la Asamblea Nacional Popular, órgano legislativo del país, a propuesta del primer ministro, Li Peng.

Wang, renombrado escritor y crítico literario de 55 años, se ha caracterizado por sus simpatías hacia la libertad de creación artística, aunque no se le han conocido, al menos en público, «veleidades burguesas» y, quizás por ese motivo, su destitución ha sido anunciada de manera escueta.

La salida de Wang del Ministerio de Cultura fue explicada por el presidente de la Asamblea, Wan Li, en razón de sus repetidos deseos de dedicarse a la crítica literaria y a escribir.

Su independencia intelectual le valió en algunas recientes ocasiones las críticas de los más duros del partido, que ahora controlan plenamente el aparato, como el vicepresidente, Wang Zhen, quien le acusó de ser «débil y blando» en relación con la tendencia, se supone que intelectual, hacia el «liberalismo burgués».

A pesar de ello, nunca se le acusó de estar relacionado con el movimiento en favor de la democracia —posiblemente porque no lo estuvo—, aplastado por el Ejército el pasado 4 de junio.

Para sustituirle ha sido propuesto y será designado oficialmente el poeta revolucionario He Jinzhi.

He, de 65 años, fue designado, como Wang, miembro del Comité Central del Partido en 1982, y su renombre en el campo de la literatura data de 1945, durante la revolución, cuando escribió el libreto de la ópera «La muchacha de cabello blanco».

Relacionado con el mundo de la nueva ópera revolucionaria, He fue viceministro de Cultura de 1978 a 1982.

El ministro destituído fue acusado de derechista a raíz de la publicación, en 1958, de su novela «El joven intruso en el Departamento de Organización», y víctima de la «Campaña antiderechista» que se desarrolló en esa época, lo que le costó veinte años de silencio.

Wang no fue rehabilitado hasta 1978, cuando comenzaron a soplar los aires renovadores tras la Revolución Cultural, (1966-1976) con la llegada al poder de Deng Xiaoping, y comenzó a publicar de nuevo.

Entre los nombres de quienes pueden ser las siguientes víctimas se destaca ahora el del viceministro Ying Ruocheng.

M.C.D 2018

Burgos

Denuncia por amenazas y malos tratos a una mujer

Burgos (DB).— Se ha presentado denuncia ante la Guardia Civil de Torresandino por supuestas amenazas, malos tratos, agresiones e insultos a una mujer por parte de su marido. Al parecer, también son víctimas de las agresiones los dos hijos del matrimonio, de tres y un año de edad, respectivamente.

Seis detenidos con coches robados

La Policía local ha detenido a C.J.H., de 17 años, A.G.C., de 16. J.I.G.B., de 18 años y con un antecedente, A.J.B., de 16 años y tres antecedentes, y J.M.S.V., de 17 años y con un antecedente policial, quienes viajaban en un coche robado.

El vehículo chocó contra un semáforo en la confluencia de la carretera de Logroño y calle alcalde Martín-Cobos, a las cuatro de la madrugada. La Policía trasladó a los cinco jóvenes al Hospital «General Yagüe», donde fueron atendido de lesiones de diversa consideración. Tres de ellos fueron trasladados posteriormente a Comisaría, mientras los otros dos quedaron ingresados en el hospital provincial «Divino Valles». Por su parte, la Guardia Civil detuvo en La Puebla de Arganzón a J.M.P.R., de 19 años de edad, vecino de Soria, por utilización ilegítima de vehículo de motor. Fue recuperado un coche con matrícula de Zaragoza que había sido sustraído el pasado día 30 de agosto. El detenido tiene siete antecedentes, tres de ellos en los últimos cinco meses.

Otras detenciones

La dotación de un coche patrulla de la Brigada de Seguridad Ciudadana ha detenido en la calle Benedictinas de San José a A.A:C., de 48 años, con siete antecedentes, como presunto autor de un robo, por el procedimiento del tirón, de una cadena y un crucifijo de oro. El ladrón acababa de arrebatar los objetos a una mujer que caminada en compañía de su esposo por el paseo de la Isla. Al ver que era perseguido, el individuo entró en un portal de la calle Benedictinas, saltando por una ventana de la entreplanta. En eso momento fue reducido por varios ciudadanos, que lo retuvieron hasta la llegada de la policía.

La dotación de un coche patrulla de la Brigada de Seguridad detuvo a J.A.M.S., de 18 años, que se encontraba reclamado por un juzgado de Burgos para el cumplimiento de una condena.

Por otro lado, la Guardia Civil ha detenido en Quintanilla del Agua al vecino de dicha localidad R.L.L., de 27 años, como presunto autor de robo con violencia y coacciones. Según la denuncia, días pasados sustrajo 3.000 pesetas a una joven, a quien causó malos tratos por su reiterada negativa a mantener relaciones.

Asimismo, la Guardia civil detuvo en Lerma a C.C.Q., de 34 años, que en un control de alcoholemia dio un índice de 2,25 gramos. Igualmente, la Guardia Civil detuvo en Villarcayo a J.A.R.C., de 27 años, que se salió con el coche que conducía, chocando contra un pivote de señalización. Aunque presentaba síntomas de embriaguez, se negó a someterse voluntariamente a la prueba, por lo que fue sometido por el médico titular, que certificó su estado.

Otras denuncias

Un joven que caminaba por la calle Santocildes fue abordado, a las siete de la tarde, por otros cuatro que le agredieron y le arrebataron 300 pesetas.

Durante el fin de semana ha sido denunciado en Comisaría de Burgos un robo cometido en un establecimiento de la calle Antonio de Cabezón, de donde los ladrones se apoderaron de efectos valorados en 470.000 pesetas.

Han sido denunciados robos de animales, cometidos en Revilla de Pienza y Santotís, por valor de 6.000 y 10.500 pesetas, respectivamente.

Han sido denunciadas once sustracciones del interior de vehículos y la desaparición de tres coches y un ciclomotor, que fue recuperado más tarde, así como otros dos vehículos.

Internacional

Los 126 pasajeros del avión cubano han perdido la vida

La Habana (Efe).— Los 126 ocupantes del avión de la compañía «Cubana» que se estrelló el domingo cerca del aeropuerto de La Habana fallecieron en el accidente, la mayor tragedia de la aviación de Cuba, informaron Radio Reloj y la agencia oficial Prensa Latina.

Un equipo de rescate lleva a uno de los muertos en el trágico accidente aéreo. Foto Reuter/Efe.

Ambos medios coincidieron sobre el número de muertos —que en un principio se cifró en 124— ocurridos al precipitarse contra el suelo el aparato, un «Iliyushin 62», poco después de despegar del aeropuerto José Martí.

Además, hay varias decenas de heridos entre los habitantes de las casas —19, según las primeras informaciones— arrasadas por el avión, que cayó sobre una barriada localizada a un kilómetro, aproximadamente, del final de la pista de despegue.

«Todos los heridos son cubanos», dijo un empleado del Hospital Nacional de La Habana, en el que se encuentran internados dos de ellos.

Otros heridos están internados en los hospitales Cecilio Garcií y William Soler, de La Habana, y en otros de Boyeros, a 18 kilómetros de la capital.

Fuentes de Prensa Latina informaron a «Efe» de que el lugar del accidente presentaba un aspecto «como si hubiera sufrido un intenso bombardeo y sólo una pared de las casas aplastadas se mantenía en pie».

Otros testigos presenciales indicaron que los restos del avión se hallan dispersos en una extensa área y parecen calcinados.

A bordo del «Ilyushin 62», de fabricación soviética, viajaban 115 pasajeros y once tripulantes, según la Agencia de Información Nacional cubana (AIN).

La mayoría de los pasajeros eran turistas extranjeros y sólo dos tenían nacionalidad cubana, informaron fuentes oficiales.

Dado que el vuelo hacía la ruta entre La Habana y la ciudad italiana de Milán, con una escala de carácter técnico en Colonia (RFA), es muy posible que la mayoría de las víctimas sean de nacionalidad italiana.

Condolencia del Papa

Roma (Efe).— Juan Pablo II ha expresado su «dolor y participación en el sufrimiento de las familias» afectadas por el desastre aéreo registrado en Cuba en un telegrama dirigido al presidente de la Conferencia episcopal cubana, Jaime Ortega Alamino.

El mensaje ha sido enviado en nombre del Papa por el Secretario de Estado vaticano, cardenal Agostino Casaroli.

«El Santo Padre —dice el telegrama—, tras conocer con profunda pena la noticia de la catástrofe aérea que causó numerosas víctimas y heridos, participando en el dolor de las familias afectadas, eleva al Altísimo oraciones por el reposo eterno de las almas de los fallecidos».

El telegrama indica, asimismo, que el Papa «pide se transmitan sentimientos de sincera cercanía a los familiares de las víctimas, junto a expresiones de consuelo y el deseo de un pronto restablecimiento de los heridos».

El mensaje concluye con la bendición apostólica para todos los afectados por el siniestro.

En relación al accidente, tres funcionarios del Ministerio italiano de Transporte saldrán con destino a La Habana, para formar parte, en calidad de observadores, de la comisión que investigará las causas del siniestro aéreo registrado en la capital cubana, en el que perecieron 112 súbditos italianos.

Entre los pasajeros del «Ilyushin» de la Compañía Cubana de Aviación viajaban Gigliola Lo Cascio, de 47 años, del Partido Comunista Italiano, profesora de Psicología y miembro de la Cámara de los Diputados; su esposo, el periodista Giacomo Galante, de 44 años, y sus dos hijos.

Según noticias procedente de Milán, ciudad de destino del avión siniestrado, no se excluye que la Fiscalía del Estado abra una investigación preliminar sobre el hecho, para determinar si en la organización del viaje a Cuba hubo irregularidades similares a las detectadas tras un accidente ocurrido en febrero pasado.

Siete muertos por lluvias torrenciales

Tokio (Efe).— Al menos siete personas murieron y otras siete resultaron heridas en accidentes ocurridos el pasado fin de semana a causa de las torrenciales lluvias que azotan la parte occidental del Japón, informó ayer la agencia Kyodo.

Más de 7.000 casas quedaron inundadas en las ciudades de Osaka y Wakayama, además de seiscientas hectáreas de arrozales.

Fuentes de la policía dijeron que cuatro personas se ahogaron en ríos de los distritos de Kumamoto, Fukuoka e Hiroshima, y otra en la prefectura de Osaka.

El tráfico aéreo y ferroviario tuvo que ser suspendido, y la autopista de Chugoku fue cortada al tráfico durante nueve horas, debido a las precipitaciones.

CENTRO DE RECONOCIMIENTO
COLEGIO OFICIAL DE MEDICOS
C/. Vitoria, 13, 1.º. Telfs. 20 10 75 — 26 04 49
OBTENCION Y RENOVACION:
— Certificados de conducir.
— Permisos de armas.
— Certificados médicos ordinarios.
Horario: De 9 a 2, lunes a viernes; y de 10 a 1, sábados.

SCANNER
SCANNER BURGOS, S.A.
HOSPITAL PROVINCIAL
«DIVINO VALLES»
Carretera de Santander, S/N.
BURGOSsa Teléfonos 22 57 26 - 23 50 11 (Ext. 230)
Horario:
Mañana, 9-13 horas
Tarde, 16-19 horas
Urgencias Permanentes

Nacional

Las medusas «atacan» de nuevo la costa vizcaína

Bilbao (Efe).— La costa vizcaína se ha visto de nuevo invadida por una plaga de medusas de la que están dando doloroso testimonio estos días cientos de bañistas que han sufrido sus picaduras.

«Cuando prácticamente habían desaparecido de nuestras latitudes, de nuevo las medusas vuelven a suscitar problemas, y en nuestros puestos de socorro hemos practicado 416 atenciones esta semana por tal causa», precisó a Efe un portavoz de la Federación Vizcaína de Salvamento y Socorrismo.

Además de las medusas, han sido las corrientes las que han provocado dificultades a los bañistas vizcaínos. En concreto, de los 31 rescates realizados por los socorristas, 27 lo fueron por dicho motivo.

Denuncia

Ponteareas (Pontevedra) (Efe).— Un hombre de 60 años ha denunciado un supuesto intento de violación por parte de un desconocido que le sorprendió cuando se encontraba acostado en su domicilio del municipio pontevedrés de Ponteareas.

Inocencio Domínguez Suárez, vecino de Guillaré (Ponteareas), relata en su denuncia que en la madrugada del pasado sábado, y cuando se había acostado para dormir, un hombre desconocido irrumpió en su domicilio tras romper la ventana del dormitorio.

Según la denuncia presentada a la Guardia Civil, el hombre se abalanzó sobre la víctima, intentó desnudarle y luego violarle. Inocencio Domínguez opuso resistencia, por lo que el agresor intentó asfixiarle, aunque huyó cuando la víctima comenzó a gritar.

Otro muerto por sobredosis

Barcelona (Efe).— Con la muerte de Miguel D.B., de 24 años, nacido en Hinojosa del Duque (Córdoba), se elevan a 140 los fallecidos por sobredosis en la provincia de Barcelona desde principios de año.

Miguel D.B. fue encontrado por su compañera María Soledad M.C. en la tarde del pasado sábado tendido en la cama junto a dos jeringuillas, según fuentes policiales.

Siguen ingresadas

Alicante (Efe)- Tres personas continuan ingresadas, una de ellas en estado muy grave, como consecuencia de la explosión de un vehículo en el aparcamiento del hipermercado Pryca de San Juan (Alicante).

Julia Muñoz Contreras, la herida más grave, continúa ingresada en la UCI con quemaduras de segundo y tercer grado en algo más del 70 por ciento de su cuerpo.

El estado clínico de la paciente es estacionario y el pronóstico sigue siendo muy grave, según el doctor Jaime Sastre, jefe del servicio de Admisión y Documentación Clínica del citado hospital.

M.C.D 2018

Fútbol

Tamayo y Juric vuelven al equipo en el choque copero

Burgos (Pesa).— Cuando aún no se han apagado los ecos de los aplausos de los espectadores hacia el Real Burgos en el choque que abrió la temporada 1989/90 en su feudo ante el Castilla, el choque copero, pide paso para disputarse mañana noche a partir de las nueve y bajo el arbitraje del colegiado García de Loza.

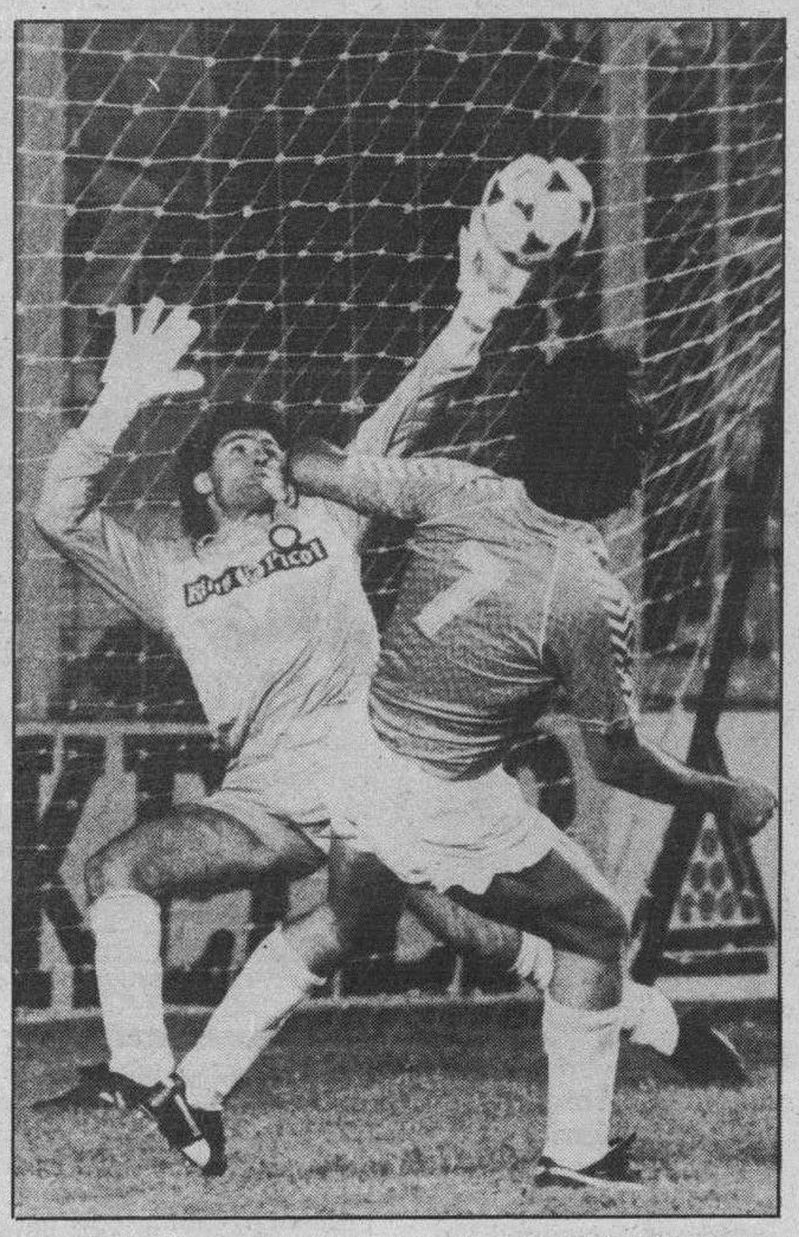

Presión local y apuros visitantes podía ser la tónica del encuentro de mañana contra la Real Sociedad. Foto archivo.

Pocas novedades dignas de mención pueden darse en torno a un equipo transcurridas tan sólo veinticuatro horas del encuentro anterior, pero para el club de «El Plantío», las que hay son importantes, y mientras unas son agradables las otras ya no lo son tanto. En primer lugar se confirma las altas de Tamayo y Juric para jugar contra la Real Sociedad y en lo negativo, Tocornal tendrá que estar unos días en el dique seco, Azcona se encuentra en una recuperación que no termina de ser completa y el yugoslabo Barbaric, no estará en disposiciones de ser de la partida ante las huestes de Marco Antonio Boronat, como nos «explicaba», ayer tarde en el entrenamiento del conjunto local, al preguntarle por sus males; su respuesta exacta fue la siguiente: «mejor, pero no bien». Barbaric había estado dando vueltas al campo, mientras sus compañeros se ejercitaban en otros menesteres de la mano de José Antonio Naya.

Por lo tanto descontadas estas tres bajas, el resto de la plantilla castellana está al completo servicio del míster, que puede tener algunos problemas para perfilar el once ideal, que tenga que enfrentarse a los donostiarras, pues la inclusión del capitán Pedro Tamayo en la línea defensiva y la del delantero Juric en la vanguardia, no va a ser cómoda dada la buena respuesta de todo el conjunto el sábado frente al conjunto de Vicente del Bosque. Sin embargo todo hace suponer que la «eliminación» en la línea defensiva del asturiano Francis se da por descontada, pero la del delantero Juric puede incluso aumentar los quebraderos de cabeza del técnico, en razón a que ahora tiene más «material» que antes para hacer más combinaciones, aunque la idea primitiva de Naya de siempre y la que más le ha gustado es colocar arriba del todo como auténticos puntas de ataque a Enrique Magdaleno y a Juric, este último: «uno de los tres mejores delanteros del continente», en palabras del técnico de «El Plantío».

Pero la Real, es un Primera División

Pero se quiera o no, el rival de «Atocha», no es ni mucho menos el Castilla, es uno de los equipos, también en palabras de Naya: «más copero de España», por lo que el preparador fiel a sus creencias, a lo mejor no elimina a Francis, sino que le incrusta en la línea media reforzando el centro del campo, junto a los Karabeg, Asensio y Peña, dejando a Vilarroya en función de eslabón entre la franja central y el solitario Juric, al que se unirían a la hora del ataque, Karabeg o Francis por la derecha, Vilarroya, por el centro y Peña y Chelis por la izquierda, quedándose a la espera de un rápido contragolpe visitante los Rivera, Tamayo, Portela, Karabeg o Francis y Asensio, con lo que de ser así, la alineación de los de casa para enfrentarse a la Real está mas vista que otra cosa al menos para nosotros, pero mucho nos tememos que no vamos a estar a la hora de la verdad totalmente de acuerdo con el míster.

Para ver si sacábamos algo en concreto estuvimos ayer tarde en el campo viendo evolucionar a los jugadores burgaleses y después del entrenamiento cualquier combinación es posible, aunque hoy martes y una vez que finalice la sesión matinal dará Naya su lista de concentrados con vistas al partido, que puede ser la siguiente, o a la fuerza, parecerse mucho: Bastón, Antonio, Rivera, Tamayo, Portela, Chelis, Karabeg, Francis, Asensio, Peña, Vilarroya, Juric, Magdaleno, Llabrés, Mata y Novoa.

Lo que sí es cierto que los 16 ó 17 hombres que designe Naya, tras la sesión de hoy, volverán por la tarde al terreno de juego para realizar el último entrenamiento, para posteriormente partir hacia el «retiro» del Hotel Aduana y esperar tranquilamente la hora de medirse a la Real Sociedad.

Los donostiarras

El conjunto blanquiazul de «Atocha» llegará a Burgos el mismo día del partido por la mañana para quedar instalado en el hotel Condestable hasta el mismo momento en que salgan hacia «El Plantío» para ir preparando su encuentro con los burgaleses. Parece que no hay muchas novedades salvo al conjunto que se enfrentó al Ath. Bilbao en «San Mamés», por lo que el equipo de Boronat podría presentar mañana la siguiente formación: Gónzález, Gorriz, Gajate, Alaba, Bengoechea, Larrañaga, Lumbreras, Mujica, Bilabona, Goicoechea y Fuentes, más los Andonegui (segundo portero del Sanse, al estar lesionado Bergara), Igoa, Menchaca, Aguirre y Uría. Un equipo al que hay que respetar, pero no temer, pues los donostiarras parece que tienen ciertos problemas de acoplamiento al margen de los suscitados por las diversas opiniones de estos últimos días en torno al sí o al no de reforzar al cuadro de San Sebastián, con dos jugadores ingleses, a los que de momento no han visto el pelo por la Concha.

Cincuenta millones pagará el Español por el brasileño Maurizinho

Barcelona (Efe).— El brasileño Maurizio Potjji, conocido futbolísticamente como «Maurizinho», ha sido presentado ayer como tercer extranjero del RCD Español, equipo que milita en la Segunda División.

Maurizinho, de 26 años, que completa la tripleta de extranjeros españolistas con N'Kono y Zalazar, dijo en su presentación que venía a triunfar y a "contribuir en el ascenso de este gran club".

El nuevo delantero blanquiazul jugó cinco años con el Vasco de Gama y, antes de fichar por el club de la Avenida de Sarriá, pertenecía a la disciplina del equipo brasileño del Utelano.

El Español pagará cincuenta millones de pesetas por el traspaso del jugador brasileño que fue internacional con la selección junior de Brasil, con la que se venció el Mundial de Fútbol de 1986 y en la que tambien estaba el jugador del FC Barcelona, Aloisio Pires.

Las modas «Araña» patrocinará al Español

El Español será patrocinado la presente temporada por la cadena de tiendas de modas «Araña», que cuenta con sucursales por todo el territorio español.

Jorge Labastida, director de dicha empresa y actual directivo del Español, pagará al conjunto catalán veinte millones de pesetas.

En el contrato que vincula a ambas entidades se incluye una cláusula que indica que si en Sarriá se recibe una oferta mejor de otro patrocinador, "Araña" no retirará la cantidad desembolsada, la cual donaría entonces al club blanquiazul.

El anagrama del nuevo patrocinador del Español lo llevarán los jugadores del primer equipo españolista, el juvenil A y el equipo de promesas, que disputa sus partidos en la categoría regional.

El Osasuna introduce sistema informático en el Sadar

Pamplona (Efe).— El Club Atlético Osasuna introducirá esta temporada un sistema informatizado para controlar los accesos al Estadio de El Sadar, en cumplimiento de la normativa de la Liga de Fútbol Profesional en esta materia.

El sistema se compone de una serie de códigos de barras impresos en las tarjetas de los socios y de las entradas a la venta, que identifican a cada persona cuando son interpretados por el lector laser que todos los porteros del estadio tendrán para este fin.

Los datos recogidos son procesados en un ordenador central situado en el mismo campo, lo que permite conocer el número de espectadores y la recaudación total a los pocos minutos de comenzar el encuentro.

Este sistema, instalado por una empresa ovetense, evita que pasen dos socios con la misma entrada y que se utilicen tarjetas anuladas por pérdida o robo.

La Liga de Fútbol Profesional recibirá los datos de todos los encuentros de Primera División y elaborará las tablas pertinentes.

1.183 millones, presupuesto de los «leones»

Bilbao (Efe).— Un presupuesto de 1.183 millones de pesetas para la temporada 1989-90, un 10,4 por ciento más que en el anterior ejercicio, fue aprobado ayer por la Asamblea Anual de Compromisarios del Athletic de Bilbao, que tuvo lugar en la Escuela Superior de Ingenieros de la capital vizcaína.

Según datos ofrecidos por el club, el balance de la pasada campaña se cerró con un superávit de 606.850 pesetas y los compromisarios aprobaron un aumento de las cuotas para 1989 del 6 por ciento.

REAL BURGOS CLUB DE FUTBOL

Copa de S.M. EL REY, día 6, a las 21 horas

ESTE PARTIDO NO ES DE ABONO

VENTA DE LOCALIDADES

Lunes 4, martes 5 y miércoles 6, en el domicilio del Club, de 10 a 14 y de 17 a 20,30 horas.

Taquillas Teatro Principal, lunes, martes y miércoles, de 12 a 14 y de 19 a 21 horas.

En los bares de costumbre: Bar Moral, Bar Rastrilla, Bar Cantares y Bar Las Veguillas.

Los Sres. socios, presentación del carnet al corriente de pago, entrada especial y corte de cupón número A.

Precios Sres. socios: Tribuna, 1.500 pesetas. General, 1.000 pesetas. Fondo, 800 pesetas. Infantil, 250 pesetas.

Precios público: Tribuna, 3.500 pesetas. General, 2.500 pesetas. Fondo, 2.000 pesetas. Infantil, 500 pesetas.

Equipo juvenil de la Deportiva.— *Desde hace varias fechas está preparando su participación en la Primera Regional juvenil de Castilla y León, el conjunto de esta categoría que va a representar a la Ciudad Deportiva. En la foto posan todos sus jugadores con sus técnicos haciendo un alto en los entrenamientos.*

M.C.D 2018

Fútbol

El Valladolid en apuros por tener que jugar dos partidos casi seguidos

Madrid (Colpisa. Por Tomás Roncero).— El R.Vallecano ha programado para el próximo domingo a las 18.00 horas el partido correspondiente a la segunda jornada de Liga que deberá jugarse en el Nuevo Estadio de Vallecas. La anormalidad de dicha decisión radica en el grave perjuicio que puede sufrir el equipo pucelano, toda vez que sólo 48 horas después, el martes día 12, juega en su estadio ante el Hamruns de Malta en partido correspondiente a la ida de la primera eliminatoria de la Recopa.

Los dirigentes del equipo vallisoletano ya solicitaron en su día al Rayo la posibilidad de adelantar el partido al sábado para favorecer los intereses en Europa de su equipo, pero la «guerra» que el equipo rayista ha mantenido con la Federación Española de Fútbol por considerar que el sorteo del calendario se hizo discriminándole respecto de R. Madrid y Barcelona, ha provocado la actitud insolidaria del club que preside Pedro García, que de momento parece firme en su postura de jugar el domingo por la tarde.

Al Rayo le ampara la legislación vigente, que establece que los clubes sólo están obligados a adelantar al sábado los partidos que disputen ante equipos que jueguen en competiciones europeas, siempre y cuando éstos ya estén en la ronda de los cuartos de final.

El R.Vallecano se ha negado a adelantar el partido al sábado porque ese día juega el At.Madrid en el Vicente Calderón ante el Cádiz, y además el partido Castellón-R.Madrid será televisado en directo por Telemadrid.

Aún así, el Valladolid le ha pedido al Rayo que programe al menos el partido para la mañana del domingo, para poder así tener más horas de descanso de cara al partido del martes. Pero es difícil que el club madrileño acepte esta propuesta porque la directiva que preside Pedro García está convencida de que la recaudación será sensiblemente superior si juegan por la tarde, y no por la mañana como han venido haciendo a lo largo de su dilatada historia.

España puede ser la primera selección clasificada para Italia-90

Madrid (Colpisa, por E. Paradinas).— La selección española de fútbol puede lograr mañana miércoles la clasificación matemática para la fase final del Campeonato del Mundo que se celebrará el próximo verano en Italia si ese día Hungría sale derrotada, en Belfast, ante el equipo nacional de Irlanda del Norte. Para presenciar directamente este encuentro parte hoy, martes, hacia la capital norirlandesa el seleccionador español Luis Suárez. Hay que tener en cuenta que los dos partidos que le restan por disputar a España en esta fase clasificatoria son ante el mismo rival, Hungría, por lo que Suárez quiere ver en acción a los magiares.

La derrota de Hungria permitiría a la selección española ser la primera que logra la clasificación para el Mundial de Italia-90, aparte de los dos que están clasificados de oficio, Italia y Argentina. España lidera su grupo con 10 puntos en seis partidos, le sigue Eire con 8 puntos en el mismo número de encuentros, mientras que Hungría es tercera, con 5 puntos en cinco partidos. Si los húngaros pierden el miércoles en Belfast ya no podrán alcanzar los 10 puntos que tiene España, por lo que el equipo de Suárez estaría clasificado para Italia, aunque quedaría por determinar si como primero o segundo del grupo. El empate de Hungría prácticamente da también el pasaporte a España, porque los húngaros tendrían que ganar los dos partidos a los españoles y por una gran diferencia de goles, diferencia que ahora es de «13 para España y de —1 para Hungría.

Por todo ello, la selección española tiene casi asegurada su participación en el Mundial italiano, lo que puede permitir a Luis Suárez encarar los dos encuentros con los húngaros como preparación para la cita mundialista.

Directivos del Barcelona creen que Cruyff quiere el despido

Barcelona (Efe).— Directivos del F.C. Barcelona consideran que Johan Cruyff quiere provocar su destitución como técnico azulgrana y no finalizar su contrato, debido a problemas familiares.

Según los directivos consultados, los problemas familiares de Johan Cruyff se podrían centrar en las relaciones que mantienen su hija y el jugador holándes Danny Muller que la pasada temporada estuvo cedido por el Ajax al Barcelona Atlético y que ha regresado a su equipo de origen.

La esposa e hija de Cruyff han mostrado públicamente su descontento por lo que consideran «poco interés de Johan» en que Muller siguiera en España y han amenazado al técnico con su regreso a Holanda para que la mayor de los vástagos del técnico pueda estar cerca de Muller.

Algunos directivos del Barcelona, están convencidos de que Cruyff quiere provocar su despido porque «ama tanto al dinero que no quiere presentar la dimisión, ya que con ella no percibiría el contrato íntegro».

El árbitro suspendió el partido Brasil-Chile

Río de Janeiro. (AFP/Imagen Press).— El partido de fútbol entre Brasil y Chile, correspondiente a la fase de clasificación para la próxima Copa del Mundo, que se disputó en la madrugada del lunes -hora española-, fue suspendido quince minutos después de que un cohete se estrellase en la cara del portero chileno, Roberto Rojas, produciéndole una sangrante herida.

Momento en que Rojas es retirado del campo ayudado por sus compañeros. Foto Efe.

En ese momento, el combinado brasileñó se imponía por 1-0.

El equipo chileno se retiró del estadio de Maracaná en el minuto 67 cuando el cohete alcanzó a Rojas. Este presentaba una herida sangrante en la frente y estaba inconsciente, por lo que fue trasladado a los vestuarios, donde fue atendido. Sus compañeros decidieron abandonar el campo por «falta de condiciones psicológicas para jugar».

Tras quince minutos de indecisión, con el equipo brasileño aún en el campo y con casi 150.000 espectadores en las gradas, el árbitro, el argentino Juan Carlos Lostau, decidió suspender el partido, tras haber hablado con los representantes de la FIFA, el español Agustín Domínguez y el uruguayo Eduardo Roca, que le comunicaron la decisión chilena de no seguir jugando.

Sergio Stoppel, presidente de la Federación de Fútbol de Chile, declaró que fue presionado por los representantes de la FIFA para hacer regresar a sus jugadores al campo.

Algunos minutos después se presentó espontáneamente ante la policía del estadio una joven brasileña de 24 años, Rosenery Nello, que se confesó culpable de haber lanzado el cohete que hirió a Roberto Rojas. La autora de los hechos fue detenida inmediatamente, a pesar de que precisó que el incidente había sido fortuito.

Reacciones federativas

El presidente de la Federación Chilena, Stoppel, anunció nada más suspenderse el partido que Chile presentará una reclamación formal ante la FIFA, del mismo modo que lo hizo Brasil por los incidentes que se produjeron en el partido de ida el pasado 13 de agosto. Chile exigió la anulación del partido con Brasil y que el encuentro vuelva a jugarse desde el principio, pero en un campo neutral.

Los brasileños, sin embargo, piensan que la decisión de Chile fue precipitada e injustificada, exigiendo, nada más conocerse la suspensión, un examen médico de la herida de Rojas, para conocer si fue tan grave como para ocasionar el abandono de la cancha de sus compañeros. Igualmente acusaron al médico chileno de aplicar mercurocromo en la herida para hacerla más espectacular. El seleccionador brasileño, Sebbastiao Lazaroni, fue más allá y dijo que el cohete no le alcanzó en la cara, sino que explotó en el cesped, aunque un fotógrafo brasileño afirmó que Rojas tenía la cara bastante ensangrentada.

Maradona pasó tres horas en Madrid y se negó a hacer declaraciones antes de partir hacia Nápoles

Madrid (Colpisa. Por Tomás Roncero).— Diego Armando Maradona permaneció cerca de tres horas en el madrileño aeropuerto de Barajas antes de partir hacia Nápoles, previa escala en Roma, donde se le espera desde hace un mes en medio de un ambiente crispado y poco hospitalario hacia el astro argentino.

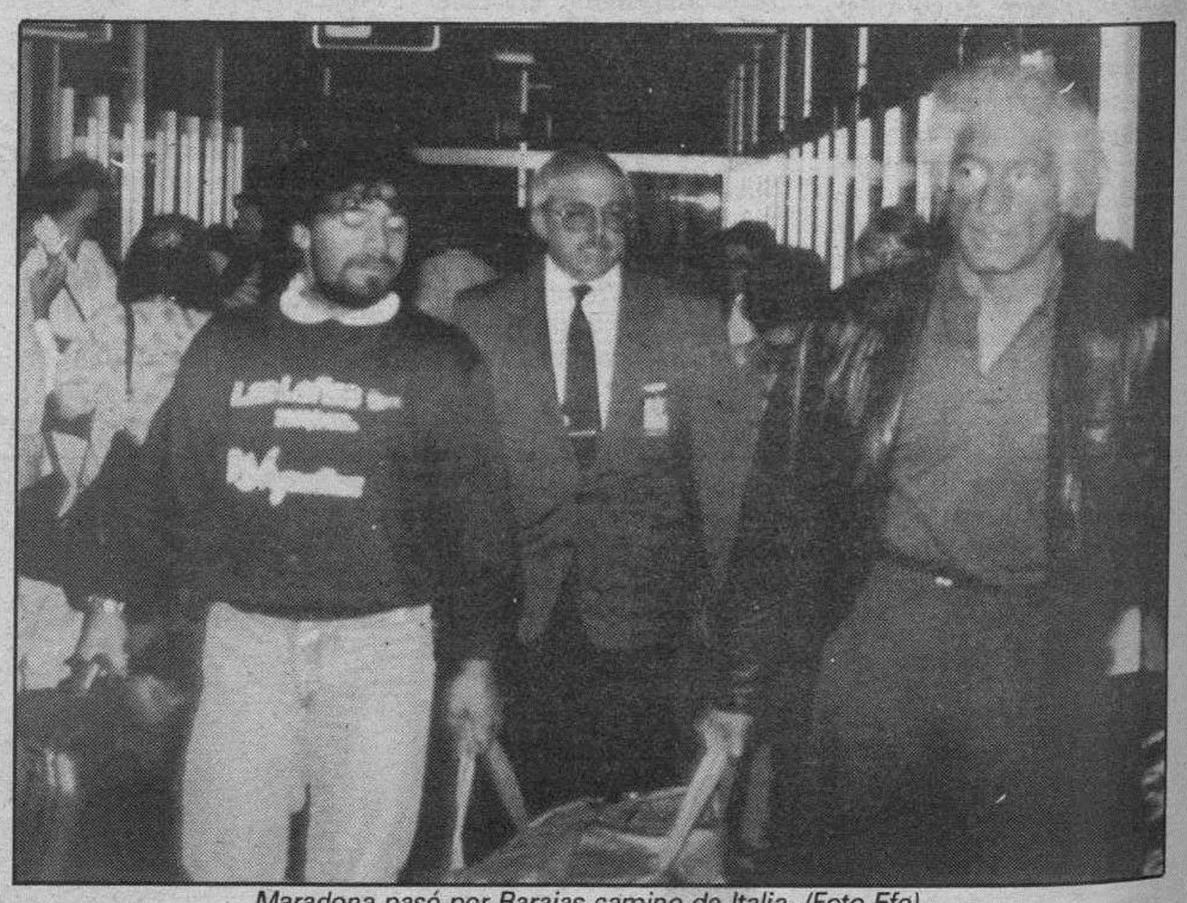

Maradona pasó por Barajas camino de Italia. (Foto Efe)

Maradona se negó a hacer declaraciones a los periodistas españoles que se personaron en Barajas para cuestionarle sobre cuál será su futuro a partir de este momento. Pero no quiso comparecer en ningún momento ante los medios de comunicación, e incluso se negó a canjear el pasaporte para poder evitar así tener que pisar suelo español, por lo que permaneció en la zona de tránsito del aeropuerto para acabar partiendo rumbo a Nápoles en un vuelo que salió a las 13,30 horas.

Maradona estuvo acompañado en todo momento por su representante, Guillermo Coppola, que está menteniendo intensas negociaciones con el presidente del Nápoles, Corrado Ferlaino, para conseguir el beneplácito de éste a la hora de negociar un posible traspaso de Maradona al Olimpic de Marsella, puesto que su presidente, Bernard Tapie, está dispuesto a pagar más de cinco millones de dólares (unos 600 millones de pesetas) para hacerse con los servicios del delantero argentino.

No obstante, Ferlaino es de los pocos que sigue empeñado en que Maradona siga en el Nápoles, en contra de la opinión popular y de su propia junta directiva. En Nápoles se "odia" a Maradona, y seguramente esta situación obligará a Ferlaino a dar el visto bueno para su traspaso en el que podría entrar como canje el uruguayo Francescoli, que juega en el Marsella y que es uno de los centrocampistas con mayor clase del mundo. Incluso el Barcelona estuvo a punto de ficharle la temporada pasada, pero su alto precio en el mercado, 900 millones de pesetas, lo impidió.

M.C.D 2018

Baloncesto

Los Portland y la grave lesión de Drazen Petrovic

Madrid (Colpisa. Por Tomás Roncero).— Drazen Petrovic vuelve a ser noticia por una causa negativa, y en esta ocasión con un cariz de extrema gravedad para el jugador yugoslavo, puesto que ha sufrido una grave lesión en el nervio ciático en el transcurso de un entrenamiento particular que Petrovic efectuó la semana pasada en la cancha donde habitualmente juega sus partidos la Cibona de Zagreb.

Es una lesión semejante a la que sufrió la temporada pasada su ex-compañero de la Cibona, Cvjeticanin, que le mantuvo casi ocho meses apartado de las canchas. La gravedad de la misma ha obligado a Petrovic a marchar hacia Portland, donde ya se encuentra junto con su hermano Alexander.

Ahora deberá ser revisado Petrovic por los servicios médicos del club norteamericano, y es muy posible que también sea observado por un especialista que trabaja en Portland, el cual ya estuvo tratando a Arvidas Sabonis en 1988 permitiendo que el lituano se recuperara de su grave lesión en el tendón de Aquiles, hasta el punto de que participó con éxito en los JJOO de Seúl.

En Portland la noticia ha caído como una bomba, pues se ha rumoreado que el yugoslavo ya tenía esa lesión desde que era jugador del R. Madrid, por lo que miembros del club de Oregón ya han dejado entrever la posibilidad de presentar una demanda por daños y perjuicios contra el R. Madrid.

La lesión es nueva

No obstante, el R. Madrid puede estar tranquilo porque Petrovic no se lesionó a lo largo de toda la temporada pasada, y nunca tuvo problemas en el nervio ciático. Por ello será difícil que el R. Madrid vea peligrar los 140 millones de pesetas que ha ganado por el traspaso de Petrovic, y en todo caso los Portland sólo podrán achacar el problema a la mala suerte que ha tenido su jugador.

Aún así, miembros del equipo directivo de Portland han insinuado que si se confirman sus sospechas están dispuestos a rescindir el contrato de Petrovic y enviarle de nuevo a España, en cuyo caso sería el R. Madrid quien debería decidir el futuro del jugador.

Hoy, Copa del Rey

Con la excepción del partido Gran Canaria-Caja San Fernando, que se jugó ayer, y del Mayoral-Clesa Ferrol, que se jugará mañana miércoles, se disputarán hoy el resto de encuentros correspondientes a la primera eliminatoria de la Copa del Rey de baloncesto.

Los choques más llamativos son los que enfrentarán al Cajacanarias y al Estudiantes por un lado, y al BBV y el Cajabilbao por otro. No hay que olvidar que han quedado exentos de esta primera ronda los equipos más significativos de la competición, como son el R. Madrid, Barcelona, CAI Zaragoza, Joventut, IFA Cacaolat y Caja de Ronda.

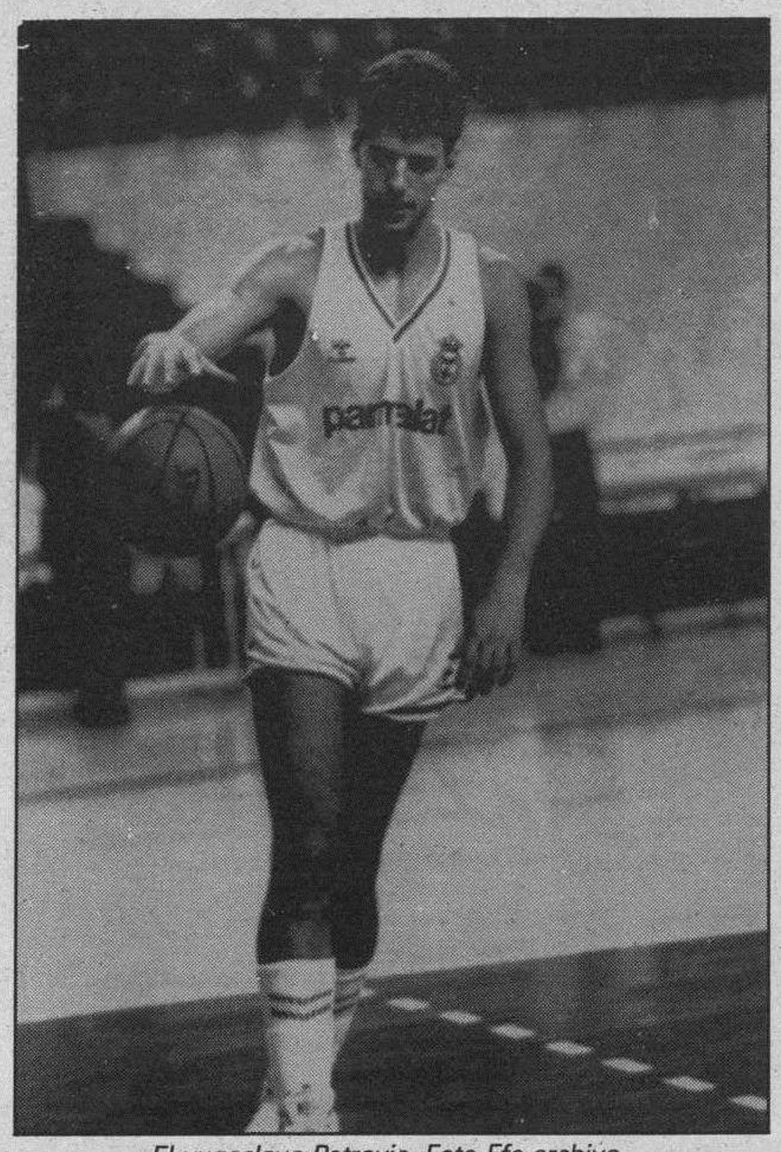

El yugoslavo Petrovic. Foto Efe-archivo.

Partidos y horarios:.

Fórum-Caixa Orense (21.00)

Cajacanarias-Estudiantes (21.30)

Puleva-TDK Manresa (20.30)

BBV-Cajabilbao (20.30)

Magia-Dyc Breogán. (20.30)

Pamesa-Tenerife Número 1 (20.30)

Mayoral-Clesa Ferrol (Miércoles. 20.30).

Colea el plante de Ferrol

Madrid (Efe).— La Asociación de Jugadores de Baloncesto (AB) culpa de nuevo a la Asociación de Clubes (ACB) del plante efectuado por todos los jugadores en Ferrol con motivo de la disputa de la Copa Príncipe de Asturias.

En una nota, los jugadores, tras pedir disculpas a la afición, autoridades gallegas y a todos cuantos hayan perjudicado con su actitud de no jugar esa competición, acusan a la ACB de ser la responsable de todo lo acontecido por hacer caso omiso de los requerimientos de información realizados por Ab sobre el marco jurídico de la contratación.

Motociclismo

Aspar: «Mi etapa en Derbi ha terminado.»

Alcira (Valencia) (Efe).— Jorge Martínez «Aspar», tetracampeón mundial de motociclismo, que hoy se desplazará a Barcelona para conversar con el patrón de Derbi, Andreu Rabassa, manifestó que la etapa de trabajo con esta empresa ha concluido para ambas partes.

«Estoy muy satisfecho de los éxitos conseguidos en Derbi», afirmó Aspar, "y espero que ellos también lo estarán de mis cuatro campeonatos del mundo y de mis 32 victorias en grandes premios".

La entrevista entre Aspar y Rabassa debía haberse celebrado antes del Gran Premio de Checoslovaquia, que se disputó el pasado 27 de agosto, pero finalmente no fue así, lo que impidió al piloto alcireño ofrecer la conferencia de prensa que tenía previsto celebrar en Brno (Checoslovaquia).

Aspar, a quien le resta todavía un año de contrato con Derbi, confía en que no surjan problemas en la conversación de mañana que le obliguen, dijo en tono de humor, a acogerse "al decreto 1.006, como un futbolista".

250 c.c.

El futuro de Aspar está en la cilindrada de 250 centímetros cúbicos y, aunque el piloto no concretó con qué marca correrá, en las últimas fechas se han hecho conjeturas sobre la firma de un contrato con la marca italiana Aprilia, y con la creación de un equipo netamente español con la casa Honda, pero sin saber a ciencia cierta el exacto porvenir del piloto.

Judo

Triunfos españoles en el Campeonato de Polonia

Varsovia (Efe).— De magnífico puede considerarse el balance del equipo español junior de judo que ha acudido a Varsovia, pues la cosecha de medallas fue abundante: tres medallas de plata y una de bronce en el Campeonato internacional junior de Polonia, en el que han competido 15 países, entre ellos Francia, Italia y España, y la mayoría del Este.

En categoría masculina, Tafalla tras una serie de buenos combates logró la medalla de plata en la categoría de 71 kilos, y Cantalicio la de bronce en 65 kg.

Pero por parte de las féminas españolas las cosas fueron a más, pues lograron dos galardones de plata obtenidas por las judokas Yolanda Soler, en 48 kilos, y Carmen Fuentes en 72, después de haber opuesto fuerte resistencias a sus respectivas ganadoras.

Ciclismo

Van Poppel ganó la tercera etapa con cambio de líder en favor de Rooks

Tarrega (Lérida) (Efe. Por Jesús Guerrero, enviado especial).— El holandés Jean Paul Van Poppel (Panasonic) fue el vencedor de la tercera etapa disputada entre El Vendrell y Tárrega sobre un recorrido de 198,600 kilómetros, con un tiempo de 4h.52.30, mientras que su compatriota Steven Rooks (PDM) es el nuevo líder de la prueba.

El ascenso de Rooks al primer puesto, pese a que tiene el mismo tiempo que su compatriota Theunisse en la clasificacion general, se debe a que ha entrado con décimas de segundo por delante de su compañero de equipo, según dictaminaron los jueces tras observar la «foto finish».

La victoria del velocista holandés se produjo en un apretado sprint con los españoles Manuel Jorge Domínguez (BH) y Casimiro Moreda (CLAS), que dieron tiempo al resto del pelotón.

Habían tomado la salida 125 corredores, puesto que se produjo la baja en el control de firmas del holandés Mathieu Hermans (Paternina), por enfermedad, según informó Domingo Perurena, director deportivo del equipo español.

La etapa de ayer se ha distinguido por las numerosas intentonas de fuga desde el primer kilómetro de carrera, puesto que a partir de ese mismo instante el corredor español Marino Alonso (Teka) cobró unos metros de ventaja respecto al pelotón, lo cual obligó al pelotón a acelerar el ritmo.

Tras la captura de Alonso, continuaron las intentonas de fuga y el pelotón ya pasó muy estirado por Altafulla, en el kilómetro 18. La gran escapada de la jornada no se produjo hasta el kilómetro 31, protagonizada por once corredores. Entre ellos estaba Moran (Zahor), que logró adelantarse a sus compañeros de fuga, y Mazon (Teka), que se le unió posteriormente. Juntos disfrutaron de una ventaja máxima de 7.35 minutos.

Pero los hombres del PDM holandés, que veían peligrar el liderato de Theunisse, apoyados por los Panasonic y los italianos del Chateau d'Ax, lograron conectar primero con el grupo de escapados y posteriormente con Mazon y Moran, poniendo fin a una escapada que duró más de 140 kilómetros.

Llegada a la meta de Tárrega del vencedor de la etapa. Foto Efe.

Poco antes de que el pelotón terminara con la aventura de los dos ciclistas españoles, saltó del gran grupo el corredor belga del Teka, Nico Edmons, a quien se le unió, tras el paso por la meta volante de Mollerussa, Miguel Angel Iglesias (Helios CR), pero su intento duró pocos kilómetros, dado que el pelotón que comandaban los gregarios de Theunisse venían tirando muy fuerte.

De aquí hasta el final de la etapa se produjeron nuevamente numerosos intentos de fuga, entre los que destacan los protagonizados por el mexicano Raúl Alcalá (PDM) y Marco Giovanetti (SEUR). El corredor del PDM estuvo a punto de ganar la etapa, pues fue capturado a 200 metros de la línea de llegada, con lo que se produjo el masivo sprint, dominado con claridad por Van Poppel.

Pedro Delgado se vio involucrado en una caída, junto con José Recio y varios hombres del Clas, pero sin ninguna consecuencia. El segoviano atravesó la línea de meta con el gran grupo.

Por lo que se refiere al apartado de abandonos, y al margen de la reseñada baja de Hermans, el colombiano Humberto Parra (Kelme) se vio obligado a abandonar la etapa.

La nota negra de la jornada la ha protagonizado un turismo perteneciente a la caravana publicitaria que sufrió un aparatoso accidente y se incendió posteriormente, al colisionar con otro vehículo no perteneciente a la carrera.

Alvaro Pino firmó con SEUR

El corredor gallego Alvaro Pino, que esta temporada corre en las filas del equipo BH, firmó con el equipo SEUR para el próximo año.

«En este equipo tengo mejores pespectivas deportivas que en Kelme, entidad que también pretendía mi fichaje», dijo el corredor.

«He desechado la oferta de Kelme, ya que en este equipo no podía actuar como jefe de filas», añadió, «pero sólo he querido firmar con un año por Seur, pues no quiero engañar a nadie, ya que el pasado mes de agosto cumplí 33 años».

El corredor de Ponteareas mantuvo una reunión con Rafael Carrasco, director deportivo de Kelme, antes de decidirse por la oferta del equipo que dirige Maximino Pérez, «que se podrá prolongar alguna temporada más en el caso de que se desarrolle bien la temporada que cumpliré con Seur, aunque no participaremos en el Tour de Francia», afirmó el corredor.

M.C.D 2018

Tenis

Muchos problemas pasaron Becker y Noah

Nueva York (Diego Armero, enviado especial de Colpisa).— El alemán Boris Becker y el francés Yannick Noah obtuvieron su pase a los cuartos de final de Flushing Meadow, al derrotar en dos duros encuentros al sueco Pernfors y al argentino Mancini, respectivamente.

Mientras el primero derrotaba a su adversario en cuatro sets por 5-7, 6-3, 6-2 y 6-1 en 3 horas y 29 minutos, Noah sufría durante más de tres horas y media para superar al argentino Mancini, cabeza de serie número 10 del torneo, por 6-3, 3-6, 6-7, 6-3 y 6-3.

El último campeón de Wimbledon se encontró enfrente con un jugador que en 1986 alcanzó la final de Roland Garros, ya que desde entonces sólo dos torneos de Gran Prix y algún resultado interesante en Wimbledon han salvado su temporada. Mikael Pernfors es un jugador muy talentoso, rápido como pocos, con una gran habilidad como pasador. Frente a Becker realizó un sensacional primer set en el que colocaba muy buenos passing shots. Pero Becker resurgió con su fuerza habitual, con su fortaleza, y sin apenas cometer fallos, se apuntó los tres siguientes sets que le permiten el pase a los cuartos de final, donde se medirá a Noah.

Ganó Noah

El partido de éste último, que se celebró paralelamente al anterior en la pista número 2, el conocido Grandstand, tuvo mucha más emoción. Fue un partido de mayor calidad entre dos hombres con un juego muy agresivo. Noah subía a la red cada vez que podía, y el argentino se limitaba a quedarse en el fondo, pegando la bola a una velocidad tremenda. Mancini sacaba bien y sus golpes desde el fondo le hacían mucho daño al francés. Estas aptitudes le llevaron a coger una ventaja que parecía suficiente. Dominaba por dos sets a uno cuando en el cuarto desperdició las cuatro oportunidades que tuvo de romper el servicio de su rival.

Dificultades para Steffi Graf

La edición 1989 del U.S. Open que se viene disputando en Flushing Meadow desde el pasado lunes, 28 de agosto, está entrando en sus fechas culminantes. Lo más reseñable de los primeros partidos de la jornada de ayer fue la victoria, por primera vez con apuros, de la número uno del mundo Steffi Graf que derrotó a la norteamericana de origen sudafricano Fairbank por 6-4 y 6-0 en una hora y seis minutos de juego.

Steffi Graf se encontró ayer enfrente en el primer set a una jugadora que ya ha obtenido resultados interesantes en otros torneos, como fue el caso en el último Wimbledon en donde derrotó a Gabriela Sabatini. Fairbank tiene un juego de ataque basado en su saque y la volea acompañados de buenos golpes de fondo. La americana se lanzaba cada vez que podía a la red con bolas muy profundas que Graf no podía colocar. Estas aptitudes la llevaron a colocarse con una ventaja de 4-2 y llegó incluso a tener dos bolas para colocarse con 5-2. Fue entonces cuando resurgió el huracán alemán y desde entonces la actual campeona no volvió a ceder un juego.

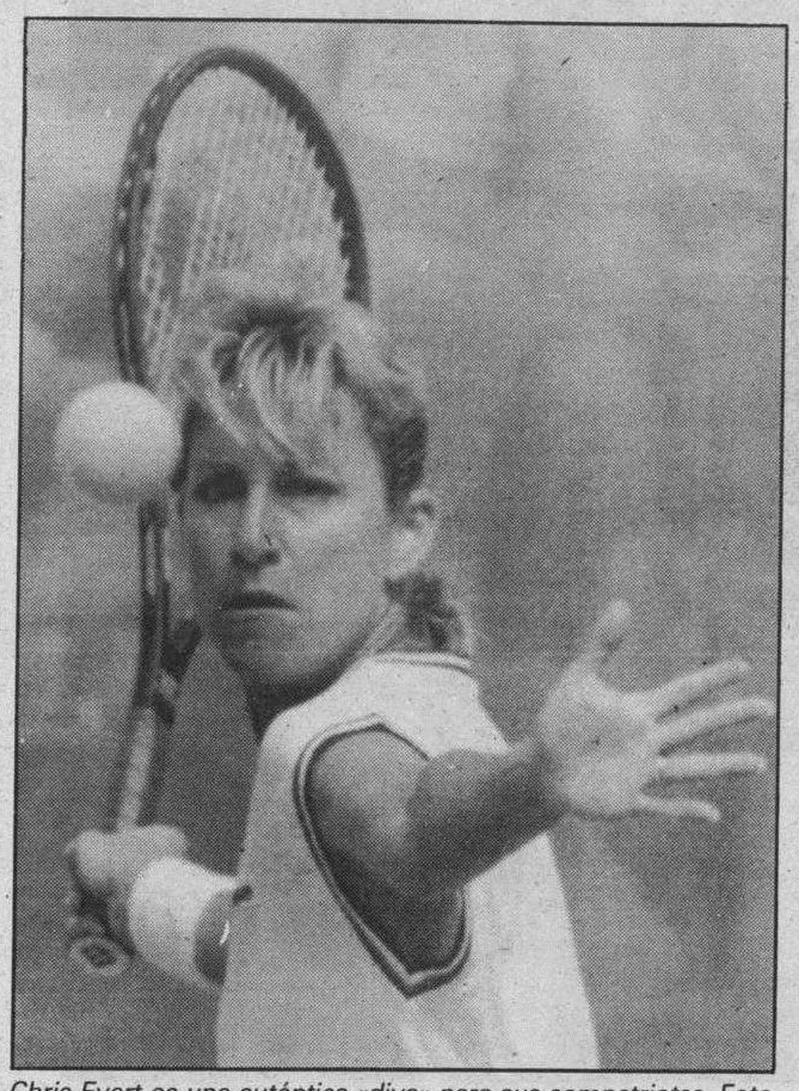

Chris Evert es una auténtica «diva» para sus compatriotas. Foto Efe.

Mientras todo parece preparado para el triunfo de Graf, los americanos buscan quitarle cualquier protagonismo, que recae lógicamente en Chris Evert que está viviendo este último pero emotivo U.S. Open de su vida. Durante los entrenamientos de esta «diva» del tenis mundial las gradas se llenan, la gente clama por ver sus encuentros y miles de llamadas suenan pidiendo que sus partidos se jueguen por la noche, cuando tienen tiempo para verlos.

Chang, eliminado

La gran sorpresa la ha constituido la eliminación del cabeza de serie número 7. Tim Mayotte le derrotó por 7-5, 6-1, 1-6 y 6-3, en un partido de 2 horas y 14 minutos de duración.

Mayotte sacó muy bien y atacó con la suficiencia de ganar un 62% de sus subidas a la red. Esta derrota de Chang impedirá ver uno de los partidos más deseados del torneo, el que enfrentaría, a Lendl si gana a Chesnokov y el joven campeón eliminado. Muchos soñaban con una revancha de Roland Garros.

Remo

España, a las semifinales del Campeonato del Mundo

Bled (Yugoslavia) (Efe).— El equipo de remo español masculino de «doble scull», peso ligero, compuesto por José María del Marco y Fernando Climent, y el de cuatro sin timonel, del mismo peso, se han clasificado para las semifinales de sus pruebas al ser primeros y terceros, respectivamente, en las series disputadas durante la primera jornada de los Campeonatos del Mundo de remo.

Del Marco y Climent aventajaron en más de cinco segundos a sus inmediatos seguidores, los austríacos, y en casi nueve a los terceros en la línea de meta, la tripulación holandesa.

Los componentes de la embarcación de cuatro sin timonel, sin embargo, tuvieron enormes dificultades para alcanzar las semifinales, ya que los cuatro primeros llegaron en un intervalo de tiempo de apenas tres segundos. En un último esfuerzo, la tripulación española superó a la estadounidense por 61 centésimas.

Resultados

Cuatro sin timonel, peso ligero:

Primera serie:
1.° Austria 6:28.28
Segunda serie:
1.° RFA 6:19.50
Tercera serie:
1.° Italia 6:21.34
2.° Reino Unido 6:22.45
3.° España 6:23.01

«Doble scull», peso ligero:

Primera serie:
1.° España 6:37.55
Segunda serie:
1.° RFA 6:43.45
Tercera serie:
1.° Checoslovaquia 6:45.13.

Automovilismo

Anselmo Llovera declarado nuevo vencedor de la Copa Renault

Barcelona (Efe).— El piloto catalán Anselmo Llovera, segundo en la prueba de la Copa Renault Turbo disputada el pasado domingo en Alcañiz, fue declarado ayer vencedor de dicha carrera por los comisarios deportivos de la prueba, a costa del madrileño Carlos Fernández Oronoz.

Fernández Oronoz, que atravesó en primer lugar la línea de meta, fue descalificado por los comisarios deportivos, que estimaron que el adelantamiento que efectuó al piloto de Olot Enrique Codony en la última vuelta fue antideportivo y merecedor de dicha sanción.

Oronoz tocó a Codony por detrás en la frenada del segundo puente, le apartó de su trayectoria y le sacó de la pista para abrirse paso, acción que fue filmada por las cámaras de Televisión.

El piloto madrileño, sin embargo, ha anunciado su intención de recurrir ante el tribunal nacional de apelación.

Voleibol

Grecia derrotó a la selección española en el mundial junior (3-1)

Atenas (Efe).— España fue derrotada por Grecia por un set a tres (7-15, 15-11, 5-15 y 5-15) en la primera jornada del campeonato del mundo junior de voleibol, que se disputa en Atenas.

En el campeonato, que durará hasta el próximo día 12 de septiembre, participan 16 países.

Otros resultados de la primera jornada:

China-Bulgaria (1-3)
Cuba-Puerto Rico (3-0)
Corea del Sur-Italia (1-3)
Japón-Argentina (3-0)
Argelia-Bahrain (3-2)
Brasil-Polonia (3-1)
Urss-Indonesia (3-0).

Atletismo

Los Reyes en la inauguración de la Copa del Mundo

Barcelona (Efe).— La presencia de los Reyes don Juan Carlos y doña Sofía en la inauguración del Estadio Olímpico de Montjuic y de la Copa del Mundo de Atletismo, que se celebrará en Barcelona del 8 al 10 de este mes, se decidirá después de que la Policía inspeccione hoy estas instalaciones deportivas.

Enric Truño, concejal de Juventud y Deportes del Ayuntamiento de Barcelona, dijo ayer que aún no está en condiciones de anunciar la presencia de los Reyes en el acto de inauguración, que se celebrará el próximo viernes, día 8.

Truño explicó que hoy se realizará una última inspección al Estadio de Montjuic, tras la cual se decidirá si las instalaciones reúnen las condiciones de seguridad exigidas y si el viaje real se llevará a cabo finalmente.

Fuentes del Ayuntamiento de Barcelona calculan que entre cincuenta y sesenta mil personas asistirán a la ceremonia inaugural.

Estos actos, que según Truño serán «austeros y breves», se durarán unos cuarenta minutos, entre las 18:00 y las 18:40 del viernes.

La organización de la Copa del Mundo de Atletismo tiene un presupuesto de unos 270 millones de pesetas, que serán sufragados mediante el pago de los derechos de televisión, la venta de entradas, patrocinadores privados y Comité Organizador Olímpico Barcelona'92 (COOB).

Carreira, Prat y Merino, titulares

José Luis Carreira, Julia Merino y Marina Prat han sido designadas por el comité técnico de la Federación Española de Atletismo para integrar la selección de España que competirá en la Copa del Mundo de Barcelona, del 8 al 10 del presente mes, informó dicho organismo.

Carreira cumplió en Rieti el requisito que se le pedía para entrar en el equipo -bajar de 13:30 minutos en 5.000 metros- y en consecuencia desplaza a Antonio Serrano como representante español en esta prueba.

Julia Merino será la titular en 400 metros, una vez descartada la posibilidad de que lo fuera Blanca Lacambra, que correrá los 200 metros.

En 10.000 metros, el comité ha designado a Marina Prat, que formaba el trío de aspirantes con María Luisa Irízar y Carmen Díaz.

La selección de Europa también ha experimentado cambios por diversos motivos. La suspensión de la jabalinista noruega Trinne Solberg tras dar positivo en un control antidopaje deja paso a la alemana federal Brigitte Graune.

El checo Jan Zelezny, plusmarquista mundial de jabalina, ha resultado lesionado y su plaza será cubierta por el islandés Sigurdur Einarsson, en tanto que en 110 metros vallas el polaco Tomasz Nagorka, igualmente lesionado, cede su puesto al alemán federal Florian Schwartoff.

Albentosa: «Odriozola me ha decepcionado»

Alicante (Efe).— El atleta de fondo José Manuel Albentosa dijo que el presidente y seleccionador nacional de la Federación Española de Atletismo, José María Odriozola, le ha decepcionado al incumplir la promesa de que el atleta sería titular en la Copa del Mundo, que se disputará el próximo fin de semana en Barcelona.

El fondista alicantino, que podía haber participado en la prueba de 10.000 metros, añadió que tanto en Inglaterra durante la disputa de la Copa de Europa, como posteriormente en el Campeonato de España, Odriozola le había dicho que iba a ser titular.

«Posteriormente», concluyó José Manuel Albentosa, «me ha nombrado suplente sin darme ningún tipo de explicaciones y me tendré que resignar a ser un espectador más de la prueba, ya que no me gustaría tener que competir por un percance o una lesión de un compañero».

Balonmano

Concentración del equipo nacional junior ante el campeonato mundial

Madrid (Efe).— Dieciséis jugadores han sido convocados para el equipo nacional de España que competirá en el Campeonato del mundo de balonmano, junior masculino, que se disputará en Galicia del 13 al 24 de septiembre.

Los jugadores entrenados por Cruz María Ibero Iriarte, que han quedado concentrados en Pontevedra, son los siguientes:

Caralt (Uniexpress), Núñez, Masip, Marín, Garralda y Fernández (Granollers), Barrufet, Urdangarin y Barbeito (Barcelona), Olalla Romero y Ordóñez (Elgorriaga), Valenzuela (Alacant), Carmona y Urdiales (At. Madrid) y Galisteo (Lagisa).

El programa de partidos de preparación es el siguiente:

Día 7: Trofeo Vicus Spacorum, en el Pabellón Municipal de Vigo.

Día 8: España-Puerto Cruz Tenerife, en el Pabellón Municipal de Pontevedra.

Día 9: España-Cajapontevedra Teucro, en el Pabellón Municipal de Vigo.

M.C.D 2018

El INSALUD suprime el sellado del «P-10» para asistencia en sus hospitales

Madrid (Efe).- Desde primero de setiembre quedó suprimido el trámite de sellado por la Inspección del INSALUD de los volantes «P-10» necesarios para recibir asistencia en los hospitales, salvo en los casos de asistencia dirigidos a centros concertados o distintos del que tiene asignado el paciente.

Esta simplificación de los trámites administrativos queda implantada en todas las provincias españolas cuya gestión sanitaria realiza el INSALUD, excepto Cataluña, Andalucía, País Vasco y Comunidad Valenciana, señala un comunicado del INSALUD.

Una circular del INSALUD prevé que, en las provincias o sectoriales en la dotación de personal lo permita, la tramitación de estos volantes de asistencia («P-10») tendrá un carácter exclusivamente interno, lo que significa que los pacientes no tendrán que gestionarlo personalmente, añade la nota

Con anterioridad a esta norma, el paciente tenía que acudir a la Inspección del INSALUD con el «P-10» para que el inspector pusiera el «visto bueno» y el sello oficial, trámite que le autorizaba para recibir asistencia en el hospital.

Lugo sin suministro de agua

Lugo (Efe).- Varios camiones cisterna suministran agua desde ayer por la mañana a la ciudad de Lugo que carece del servicio tras una avería en una de las bombas de impulsión de la estación elevadora.

Los camiones, que están situados en siete puntos estratégicos de la ciudad, suministrarán agua a los lucenses hasta las diez de la noche.

El Ayuntamiento de Lugo decidió cortar ayer el servicio de agua, después de que el fallo de uno de los motores elevadores, ocurrido el pasado sábado, provocase la disminución del nivel de los depósitos generales que se encuentran actualmente a un metro de capacidad, ocho menos de lo normal.

Para solucionar la situación, los responsables municipales han previsto que entre en funcionamiento la nueva estación elevadora, cuya inauguración estaba fijada para dentro de unos meses.

El concejal de aguas del Ayuntamiento de Lugo, José Manuel Castro, confía en que mañana se encuentren los depósitos a dos o tres metros, capacidad que permitiría el suministro mínimo de agua en la ciudad.

«Titán 34» al espacio con una carga secreta

Cabo Cañaveral (Florida, EE. UU.).- EE. UU. lanzó ayer desde Cabo Cañaveral (Florida), con una carga secreta a bordo, el decimoquinto y último cohete «Titán 34» de un programa de la Fuerza Aérea iniciado en octubre de 1982.

El «Titán 34», de 680 toneladas de peso, fue lanzado a las 01:54 hora de la costa Este de EE. UU. (05:54 GMT) tras una cuenta atrás secreta, dejando una estela de fuego incandescente sobre el Atlántico.

Al igual que anteriores lanzamientos «secretos», numerosos periodistas acudieron a los alrededores de la base, alertados por diversas fuentes y por las llamadas de alerta hechas por los guardacostas a los barcos que navegaban por la zona.

El lanzamiento de ayer es el sexto de este tipo desde los intentos fallidos de 1985 y 1986 -el año del desastre del «Challenger»- y el primero desde la puesta en órbita con éxito de otro «Titán 34» en mayo de 1988.

Aunque la carga del cohete lanzado ayer es secreta, algunas fuentes aseguran que se trata de dos repetidores de radio del Sistema de Comunicaciones de Satélites para la Defensa (DSCS) que esperaban a ser lanzados en las instalaciones militares de Cabo Cañaveral.

Algunos expertos, sin embargo, piensan que la carga fue reemplazada en las últimas semanas por un satélite espía, lo que no pudo ser confirmado.

Resultado del sorteo de la bono loto correspondiente al domingo

Reparto de premios

1.ª	Categ.	(6 aciertos) 0 acertantes	
2.ª	»	(5 ac. y comp.) 0 acertantes	
3.ª	»	(5 aciertos) 81 acertantes a	280.547
4.ª	»	(4 aciertos) 4.198 acertantes a	4.164
5.ª	»	(3 aciertos) 91.956 acertantes a	285

Bote acumulado de 137.316.709.

El «Príncipe de Asturias» abandona Ferrol.-*En el día de ayer, a las cinco de la tarde, abandonó Ferrol el portaviones de la Armada «Príncipe de Asturias». Era la primera vez que el buque visitaba Ferrol con todo su armamento incluídos los aviones. En la fotografía momento en que la nave cruza la ría ferrolana.-Telefoto Efe.*

La OCDE recomienda más flexibilidad a los Bancos

París (Efe).- El éxito del «plan Brady» depende en parte de la flexibilidad de los Bancos comerciales a la hora de fijar la disminución de la deuda renegociada con los países endeudados, afirma un informe de la Organización para la Cooperación y el Desarrollo Económicos (OCDE) publicado en París.

Es importante que esta disminución sobre el valor real de la deuda aliente esfuerzos de ajuste y posibilidades de crecimiento en los países en desarrollo, agrega el informe.

«A este respecto, las nuevas innovaciones dirigidas hacia el mercado modificarán el equilibrio de fuerzas entre deudores, Bancos comerciales e instituciones internacionales», añade.

Las propuestas de Brady no constituyen un plan en sí mismo, subraya el texto de la OCDE, sino que son más bien una nueva «iniciativa» compuesta de elementos que pueden ser asociados en el marco de programas adaptados a cada país.

Según los datos de este organismo sobre la actividad bancaria internacional, los países en desarrollo absorben una parte cada vez más débil de los empréstitos totales del mercado internacional.

En el primer semestre de 1989, éstos representaban un 2 por ciento del total, frente a un 5 por ciento en 1988 y a un 22,9 por ciento a principios de la década de los 80.

La OCDE señala, por otra parte, que la cantidad de aportaciones de recursos por parte de los países en desarrollo viene siendo más bien estable desde 1986.

En 1988 la financiación pública del desarrollo no superó los 67.000 millones de dólares, con una progresión de un 1 por ciento en precios constantes.

La ausencia de señales de incremento de los préstamos bancarios a los países en desarrollo en 1988 «prueba el «impasse» de los esfuerzos emprendidos para resolver la crisis del endeudamiento», indica el informe.

En América Latina la deuda sigue aumentando para la mayoría de los países, pero a un ritmo muy lento, admite la OCDE, ya que los préstamos bancarios de la región todavía no han aumentado y se han producido algunas operaciones de reducción de deuda.

Los pagos de intereses por parte de casi todos los países en concepto del servicio de la deuda aumentaron en 1988 por el alza de los tipos de interés a escala mundial, imputable a una política monetaria más restrictiva en Estados Unidos.

En 1989, expresan los autores del informe, se ha registrado un avance importante ya que la comunidad internacional ha reconocido oficialmente los problemas de un endeudamiento excesivo en los países con ingresos intermedios.

«La reticencia manifestada por algunos Bancos privados para conceder nuevos préstamos puede ser considerada como una prueba de que han tomado conciencia de la existencia de un endeudamiento excesivo», concluye el informe.

Polonia: Jaruzelski renueva la cúpula militar

Varsovia (Efe).- El presidente de Polonia, general Wojciech Jaruzelski, llevó a cabo ayer una profunda reorganización de la cúpula militar, que afecta a los principales mandos operativos de Fuerzas Armadas.

Según informa la agencia oficial polaca PAP, los relevos incluyen a los jefes de las tres regiones militares, al jefe de la Aviación, al de Intendencia, al segundo jefe del Alto Estado Mayor, al jefe de instrucción de combate y al subjefe operativo del Alto Estado Mayor.

La agencia también hace referencia a «la rotación orientada al rejuvenecimiento de los puestos claves de las Fuerzas Armadas» como motivo de esta restructuración.

El general Jaruzelski expresó a los nuevos mandos militares su convicción de que estos nombramientos «favorecerán al sucesivo perfeccionamiento de las Fuerzas Armadas, de acuerdo con las necesidades actuales».

De los ocho nuevos altos cargos militares, cinco tienen rango de general de brigada y los tres restantes de general de división.

No se descarta que los nuevos nombramientos anticipen el relevo del titular de la cartera de Defensa, que actualmente desempeña el general de Ejército Florian Siwicki.

Jaruzelski, que fue el más joven de los generales del Pacto de Varsovia al ascender al generalato, cuenta, al parecer, con especiales simpatías entre los sectores más jóvenes de la oficialidad.

Mazowieki pide ayuda económica para no fracasar

Washington (Efe).- El nuevo primer ministro de Polonia, Tadeusz Mazowiecki, afirmó que para que su Gobierno no fracase, el país necesita ayuda económica urgente para librarse de las obligaciones de su deuda exterior y desarrollar su economía.

En una entrevista que publica ayer la revista «Time», el gobernante polaco asegura que «lo que más necesitamos ahora es ayuda económica inmediata, y la asistencia rápida es doblemente valiosa».

«Creemos que Occidente entiende que si no tenemos éxito, el mundo también habrá fracasado en algo importante», agregó.

Mazowiecki, que desde hace dos semanas encabeza el primer Gobierno no comunista en Polonia desde el final de la Segunda Guerra Mundial, añadió que para tener éxito, su Administración necesita también tiempo.

«El pueblo está muy impaciente a causa de la carencia de mercancías y lo elevado de los precios, y espera resultados rápidos», señaló.

No obstante, el gobernante polaco declaró que su Gobierno «no está sólo buscando ayuda de emergencia, sino también vínculos económicos duraderos, ya que si ayer es imposible establecer una relación económica en pie de igualdad entre Occidente y Polonia, en el futuro será beneficiosa para Occidente».

El primer ministro declaró que no cree «que el comunismo vaya a desaparecer en Polonia», pero sí que va a «sufrir transformaciones».

«La transformación que se está registrando no hubiera sido posible sin el apoyo de los miembros del Partido Comunista», dijo el gobernante, quien agregó que la pasada semana le dijo al presidente polaco, Wojciech Jaruzelski, que «el éxito de mi Gobierno dependerá de su ayuda».

El primer ministro polaco calificó al líder soviético, Mijail Gorbachov, de «valiente y destacado estadista», y aseguró que es un «factor muy importante» en el experimento democrático polaco.

M.C.D 2018

El «Gabriela» avanza con fuerza hacia Puerto Rico

Miami (EE. UU.)(Efe).- El huracán «Gabriela», con vientos de más de 200 kilómetros por hora, avanza hacia las Antillas menores y Puerto Rico, zonas que serán afectadas en las próximas 48 horas por el ciclón si mantiene su actual rumbo oeste noroeste.

A las 16:00 GMT el huracán fue localizado a 18.3 grados de latitud norte y a 54.6 grados de longitud oeste, a unos 700 kilómetros al este de las Antillas menores, informó el Centro Nacional de Huracanes de Miami.

«Gabriela», que se formó el jueves pasado a lo largo de las islas africanas de Cabo Verde, es el cuarto y más poderoso huracán de la temporada ciclónica atlántica y se desplaza en dirección oeste noroeste a unos 24 kilómetros por hora.

Su diámetro es de más de 804 kilómetros por lo que, según los meteorólogos, aunque el ojo del huracán no golpee directamente algunas de las islas del Caribe, esta zona recibirá lluvias torrenciales.

De mantener su actual rumbo, el huracán pasará a menos de 300 kilómetros al norte de las islas del Caribe.

Según el Centro de Huracanes, encargado de pronosticar su dirección y efectos, las probabilidades de que el ojo del ciclón pase a unos cien kilómetros de St. Tomas, en las Islas Vírgenes estadounidenses, es del 12 por ciento, y del 11 por ciento para Puerto Rico.

Pese a contar con los más adelantados sistemas de seguimiento y pronóstico es muy difícil predecir, con más de 24 horas de antelación, el lugar exacto por donde pasará el huracán, uno de los fenómenos atmosféricos más peligrosos en esta zona.

Los expertos calculan que «Gabriela», que tenía ayer categoría tres -en una escala de potencia del uno al cinco- incrementará su fuerza a medida que se desplaza en las aguas cálidas del Caribe.

La temporada ciclónica atlántica comienza el 1 de junio y termina el 30 de noviembre, aunque es durante septiembre cuando se forman la mayoría y los más fuertes huracanes.

Tren de peregrinos choca con un camión

Toulouse (Francia) (Efe).- Un tren de peregrinos franceses, procedente de Lourdes, chocó ayer tarde contra un camión español en un paso a nivel automático en las afueras de Toulouse (sur de Francia) sin provocar víctimas.

El conductor del camión, Francisco Monpaler-Fluixa, de 53 años, había conseguido salir del vehículo, parado en la vía por un motivo desconocido, antes de la colisión, informaron fuentes de la dirección de ferrocarriles franceses.

Las citadas fuentes precisaron que el tren, en el que viajaban unos 400 peregrinos, arrastró al camión sobre unos 100 metros pero ninguno de los pasajeros resultó herido a raíz de la colisión.

Falsa alarma en Pisa

Pisa (Italia) (Efe).- El aeropuerto «Galileo Galilei» de Pisa (noroeste de Italia) ha permanecido 4 horas cerrado al tráfico a causa de un aviso de colocación de un artefacto explosivo a bordo de un DC-9 de la compañía española «Oasis», que resultó ser falsa.

El avión se dirigía desde Pisa al aeropuerto de Palma de Mallorca (España).

Una llamada telefónica anónima fue recibida en la oficina de la Policía del aeropuerto, poco antes de la salida del DC-9, a bordo del cual se encontraban 136 pasajeros, todos ellos italianos, en espera del despegue.

El aparato fue llevado a un lugar apartado, lejos de la pista.

Una inspección realizada por los carabineros (policía militarizada), bomberos y militares de la 46 brigada aérea dio resultado negativo, dándose vía libre al despegue del DC-9 y a la actividad normal del aeropuerto pisano.

El área andina tendrá cincuenta millones de pobres en 1990, según el director de UNICEF

La Paz (Efe).- Unos 50 millones de personas vivirán en 1990 en situación de pobreza en los países del área andina, declaró el director regional adjunto del Fondo de las Naciones Unidas para la Infancia (UNICEF), Fritz Lherisson.

De ese total, 18 millones sufrirán una situación de extrema indigencia, dijo el funcionario internacional, que asistió en la ciudad de Cochabamba, al sudeste de La Paz, al primer Congreso de Centrales Sindicales Andinas Sobre Salud, que concluyó el pasado fin de semana.

Lherisson dijo que la situación de crisis económica ha obligado a los países a adoptar políticas de ajuste económico con el fin de atender los pagos de la deuda exterior, reducir la inflación y el déficit de la balanza de pagos.

Esas políticas, a su juicio, han generado un endeudamiento social, ya que la mayoría de los países se han visto obligados a reducir los gastos sociales y los subsidios para alimentos.

El gasto para el sector social dentro del Producto Interior Bruto de la subregión ha disminuído, lo que ha provocado el deterioro de la calidad de vida y de los servicios, agregó.

El director regional adjunto de UNICEF subrayó que el peso de esta situación recae sobre millones de niños que nacen actualmente en la subregión andina, que tiene una población de 81 millones de habitantes.

En 1985, la tasa promedio de pobres en los países andinos, Bolivia, Ecuador, Perú, Colombia y Venezuela, era del 45 por 100 del total de la población, mientras que un 17 por 100 padecía indigencia extrema, indicó.

Lherisson agregó que estos porcentajes significan que en 1988 casi 40 millones de personas vivían bajo el nivel de pobreza, a la vez que otros 15 millones bordeaban la indigencia extrema.

Con esta dinámica -agregó-, en 1990, los pobres superarán ampliamente los 48 millones de habitantes y la población que padezca pobreza crítica será de 18 millones de personas.

«Se puede afirmar con dolor que la mayoría de los pobres son niños y la mayoría de los niños son pobres», subrayó el responsable regional de UNICEF.

Añadió que los pobres habitan un espacio de desocupación, marginalidad y miseria donde la vida transcurre en completa desolación.

Fritz Lherisson concluyó señalando que el tratamiento de la pobreza no puede ser visto sólo como una situación de emergencia, sino como la necesidad de que Gobiernos y comunidad organizada aborden el desarrollo socioeconómico de forma permanente para evitar la pobreza.

El Líbano: el grupo Abu Nidal «ejecutó» a quince palestinos

Beirut (Efe).- Quince palestinos, entre ellos una mujer, fueron «ejecutados» ayer en el Líbano por el grupo radical palestino de Abu Nidal, después de ser encontrados culpables de «espiar para los servicios secretos occidentales y árabes», informó en Beirut un portavoz de la organización.

Al Fatah-Consejo Revolucionario, dirigido por el disidente radical Abu Nidal, afirmó que las ejecuciones tuvieron lugar en la madrugada de ayer en un lugar de El Líbano no precisado.

«La decisión fue tomada después de que estos colaboradores rechazaron arrepentirse y cooperar», declaró Umran Yunis, portavoz de este grupo, en una rueda de prensa en el campamento palestino de Mar Elias, en Beirut Oeste.

El representante de la organización afirmó que los acusados habían pasado informaciones a Israel sobre las posiciones de los palestinos en El Líbano que fueron blanco de los bombardeos de la aviación hebrea.

Yunis agregó que entre los ejecutados había dos hombres que trabajaban para la agencia de inteligencia estadounidense, CIA, otros dos eran espías de los servicios secretos de la RFA y otros pasaban información a los británicos.

Todos ellos estaban vinculados a los servicios de información de Israel, Egipto, Irak, Jordania y El Líbano.

El portavoz afirmó que su grupo había hecho un llamamiento en diciembre de 1987 a todos los colaboradores dentro de los territorios ocupados y fuera de él para que se arrepintieran. Desde entonces, 300 agentes fueron ejecutados, agregó.

†

LA SEÑORA

Doña Angela García Alonso

Falleció en el día de ayer, a los 84 años de edad, después de recibir los Santos Sacramentos y la Bendición de Su Santidad.

Q. E. P. D.

Su apenado esposo: Don Lesmes Cameno García; hijos: José-Zacarías, Alicia y Miguel-Angel; hijos políticos: Willand Paddock, Pilar Sastre y María del Carmen Antón; nietos, hermanos políticos, sobrinos, primos y demás familia

Ruegan una oración por el eterno descanso de su alma. Las honras fúnebres y funeral se celebrarán hoy, martes, a las 11,45, en la iglesia parroquial de San Lesmes, Abad, efectuándose acto seguido la conducción de la finada al cementerio de San José.

Vivía: Avenida de la Constitución, número 21.

Capilla ardiente: Capillas de Funeraria «San José».

Burgos, 5 de Septiembre de 1989.

†

LA SEÑORA

Doña Guadalupe Ruiz González

Falleció en el día de ayer, a los 87 años de edad, después de recibir los Santos Sacramentos y la Bendición de Su Santidad

D. E. P.

Las Religiosas de M.ª Inmaculada Colegialas y familia Vives Plaza

Ruegan oraciones por el eterno descanso de su alma. Las honras fúnebres y funeral se celebrarán hoy, martes, a las doce, en la iglesia parroquial de San José Obrero, acto seguido, la conducción de la finada al cementerio municipal.

Vivía: Residencia Religiosas M.ª Inmaculada Colegialas (Ramón y Cajal, 3).

Burgos, 5 de Septiembre de 1989

Funeraria «La Paz»

LAS ESQUELAS

se reciben hasta las doce de la noche en:

C/. San Pedro de Cardeña, 34

Diario de Burgos

†

LA SEÑORA

Doña Matilde Saldaña Bueno

Vda. de D. Elías Gómez

Falleció en el día de ayer, a los 88 años de edad, después de recibir los Santos Sacramentos y la Bendición de Su Santidad.

Q. E. P. D.

Sus apenados hijos: María Luisa, Juan-Antonio y Angel; hijas políticas: Clara Uribe y Belén Larrañaga; nietos, hermanos políticos, sobrinos, primos y demás familia

Ruegan una oración por el eterno descanso de su alma. Las honras fúnebres y funeral se celebrarán hoy, martes, a las 11, en la iglesia parroquial de San Cosme y San Damián, efectuándose acto seguido la conducción de la finada al cementerio de San José.

Vivía: Barrio Gimeno, número 7.

Capilla ardiente: Capillas de Funeraria «San José».

Burgos, 5 de Septiembre de 1989.

†

SEGUNDO ANIVERSARIO DE EL SEÑOR

Don Francisco-Javier Bonachía Pastor

Industrial frutero

Que falleció el día 5 de Septiembre de 1987

Q. E. P. D.

Su apenada esosa, doña María-Angeles Fernández; hijos, Francisco-Javier, María-Angeles, María Begoña y María Pilar; padres, don Paulino y doña Rosario, y demás familia.

Ruegan una oración por el eterno descanso de su alma y la asistencia al funeral que se celebrará hoy, martes, día 5, a las ocho de la tarde, en la iglesia parroquial de San Lesmes, Abad. Actos de caridad por los que les anticipan las gracias.

Burgos, 5 de Septiembre de 1989

M.C.D 2018

Joan Manuel Serrat asegura que «la Cançó está más cerca de los museos que de la realidad»

Madrid (Efe).— El cantautor Joan Manuel Serrat, que iniciará el próximo dia 22 una gira por España en el Teatro Monumental de Madrid, presentó ayer en este coliseo su último disco, «Material sensible», y afirmó que «la cançó está más cerca del museo que de la realidad».

Sobre este punto afirmó Serrat que este disco de larga duración no es consecuencia del conflicto producido la primavera pasada con los cantautores de España, sino que «el conflicto fue una consecuencia de una realidad, porque muchos que hacen este tipo de trabajo no comen».

«En cambio —añadió—, grupos de rock van a todas las fiestas de las comunidades. La Generalitat les invita, lo mismo que todos los gobiernos de la nación, lo que no ocurre con nosotros y yo puedo realizar esta gira gracias a la Organización Nacional de Ciegos, porque de otra manera no podría».

ial Sensible», cantando en atalán, es para su autor «un buen trabajo» y se siente contento con él. «Creo ser lo suficientemente crítico como para saberlo», dijo.

Serrat ha creado nueve canciones, en una de las cuales, la titulada «Salam Rushdi», interviene Paco de Lucía, y en «Malsón per entregues», Ana Belén. Otras canciones están dedicadas a su ciudad natal, Barcelona; a Kubala, y a la «jet» —«cuyo retrato traza con la crueldad con que una piraña limpiaría el esqueleto de una vaca en el tema 'En paus'», según escribe Maruja Torres en un comentario al disco.

El cantautor explicó que todas las canciones son de amor, «amor a mi ciudad, a la Luna, a Kubala, a varios yo, que forman mi yo, a la 'jet'. Preguntado si él se siente parte de la «jet», Serrat confesó, con una amplia sonrisa, que lo es «pero en mi barrio».

Acerca del título Serrat dijo que corresponde a diferentes motivos y que fue elegido «porque se puede leer igual en idioma catalán que en idioma español, además consulté con personas que me merecen toda atención, como mi hija Candelaria, que tiene dos años».

Durante tres meses, Serrat estará en los escenarios de España con las canciones de esta grabación. En Madrid actuará tres días y en las demás ciudades, «según, dos o tres dias...».

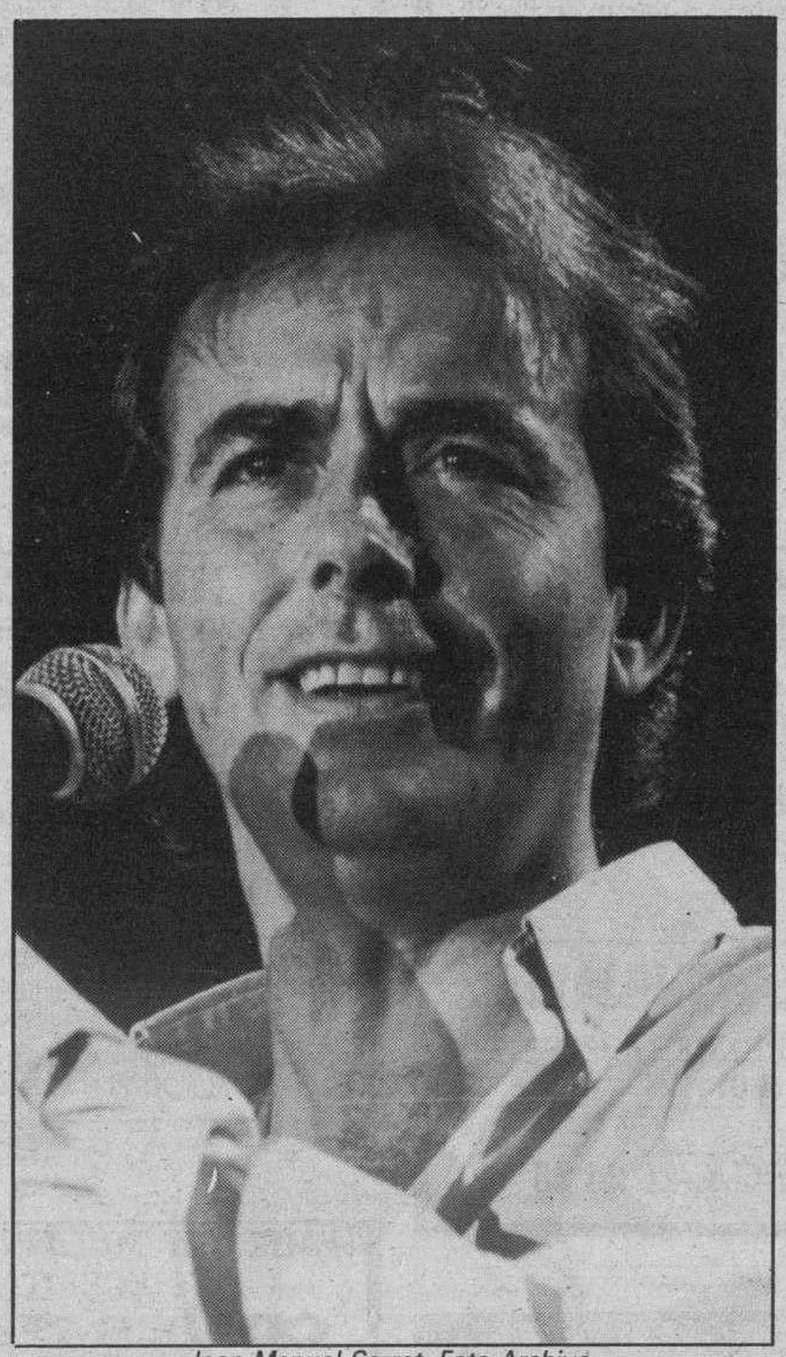

Joan Manuel Serrat. Foto Archivo.

Serrat tiene previsto dividir cada recital en tres partes, «la central en catalán, con las canciones de este último LP y la primera y la última en castellano».

Caballé, Carreras y Kraus, en el Bolshoi

Moscú (Efe).— Tres de las más importantes voces de la lírica española, la soprano Monserrat Caballé y los tenores José Carreras y Alfredo Kraus, actuarán esta semana en el teatro «Bolshoi» de Moscú en dos galas benéficas a favor de los damnificados por el terremoto de Armenia de diciembre pasado.

«Me complace actuar por primera vez en un teatro de tal prestigio, solera y tradición mundial como el Bolshoi y que coincida con una acción benéfica», dijo a «Efe» el tenor José Carreras.

Carreras actuará hoy, martes, con Monserrat Caballé, que llegará hoy a la capital soviética, en un concierto en el que ofrecerán canciones y romanzas de óperas italianas y francesas y en el que además «habrá algo de zarzuela».

La actuación de Alfredo Kraus, que se encuentra en Moscú desde hace tres días, tendrá lugar mañana miércoles en un concierto en el que participarán otros grandes cantantes de ópera italianos, soviéticos y estadounidenses.

Kraus dijo a «Efe» que aceptó actuar en la gala porque le «pareció bonito e interesante» que todo lo que se recaude en el teatro y por la comercialización y la retransmisión por televisión del video que se hará de los dos espectáculos sea a beneficio de las víctimas del terremoto que asoló Armenia.

El famoso tenor canario, que visita Moscú por primera vez, cantará dos arias: una de la ópera «Martha», de Friedrich Von Flotow, y la «Donna e Mobile», de la ópera «Rigoletto» de Giuseppe Verdi.

José Carreras se mostró «muy contento» de que su primer viaje a la URSS coincida con el momento en el que «las cosas en este país están cambiando», algo de lo que «todos debemos ((reestructuración).

El cantante, que creó una «fundación de lucha contra la leucemia», intervendrá en septiembre del año que viene en Leningrado en una gala a beneficio de su propia fundación, confirmó a «Efe».

Kraus, que abandonará Moscú el próximo jueves, ofrecerá su próximo concierto en Buenos Aires el 23 de este mes, en el teatro «Colón», dentro de los festejos del Quinto Centenario del Descubrimiento de América.

La agenda de Kraus hasta finales de año incluye actuaciones en octubre en el Festival de Música de Macao y conciertos en Tokio con la soprano italiana Renata Scotto, para después trasladarse a Viena y Lille (Francia), antes de terminar la temporada en Nueva York con la ópera «Cuentos de Hoffmann», de Jacques Offenbach.

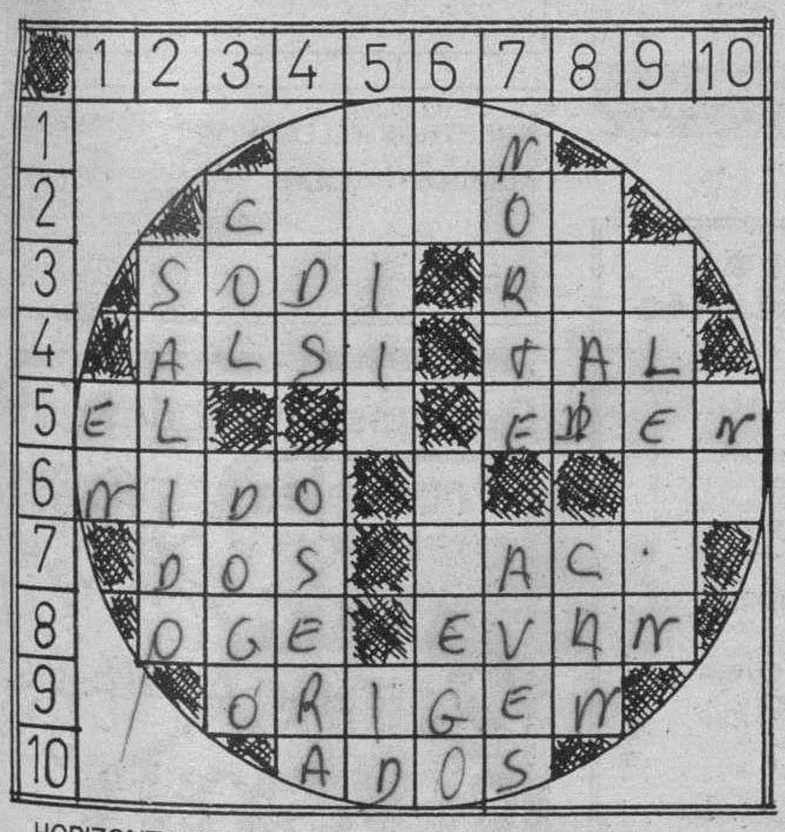

HORIZONTALES.— 1: El que trabaja sumergido en el agua. 2: Ciudad francesa en la Costa Azul. 3: (Al revés) Chiflados. Pradería en que suele sestear el ganado vacuno. 4: (Al revés) Bahía, ensenada. Igual o parecido. 5: Artículo. Vocal. Poéticamente, firmamento. 6: Especie de lecho de las aves. Vocal. Nombre de consonante. 7: Número. Fardo de lana o de algodón en rama. 8: (Al revés) El ser individual. (Al revés) Embarcación. 9: Principio o causa. 10: (Al revés) Gaseosa aromatizada.

VERTICALES.— 1: Preposición de uso muy vario. 2: Que sobresale de un cuerpo más de lo regular. 3: Planta hortense. Raza de perro. 4: Rinoceronte. Cueva de ciertas fieras. 5: Singular, extraordinario. Marchad. 6: Consonantes. Afición o inclinación. 7: Punto cardinal. Lo son los pájaros. 8: Marca de automóvil. Perro. 9: Alcanzan. 10: Nota musical.

Solución al anterior:

HORIZONTALES.— 1: Pope. 2: ravalC. 3: Pise. elA. 4: efeJ. naS. 5: Al. A. anuD. 6: Reja. A. Lo. 7: Lot. Pose. 8: Ese. eruP. 9: Erigir. 10: Olot.

VERTICALES.— 1: Ar. 2: Pelele. 3: Rif. José. 4: Pase. Atero. 5: Oveja. IL. 6: Pa. Apego. 7: Elena. oriT. 8: Clan. Sur. 9: asuleP. 10: Do.

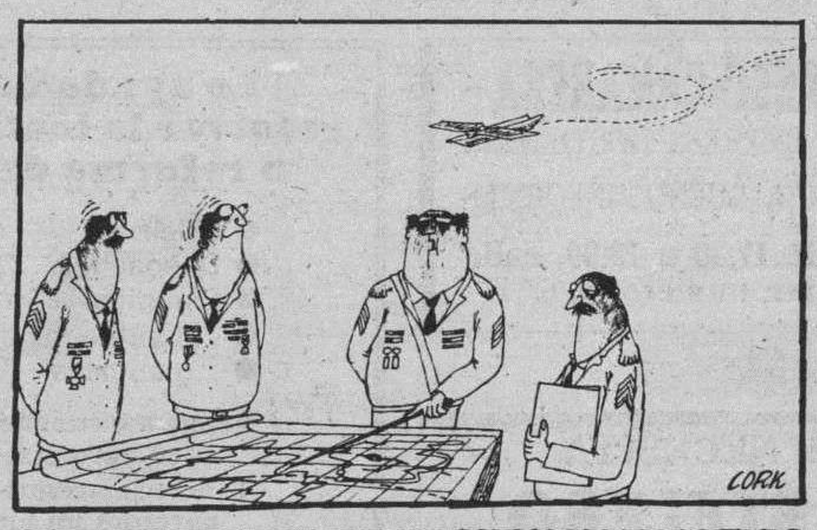

Hechos y figuras

Cumple una promesa

Mari Paz Naranjo, atleta de 58 años, hizo una promesa a la Virgen de Peñarroya, patrona de La Solana (Ciudad Real): recorrer a pie 673 kilómetros, los que median entre Santa Coloma, donde reside y La Solana, donde nació... y lo ha cumplido. Mari Paz, que hizo la promesa después de que su hija, de 17 años, sufriera un gravísimo accidente de moto, inició el recorrido el 13 de Agosto y ha tardado 16 días en llegar, con una media de 42 kilómetros por jornada.

JEROGLIFICO

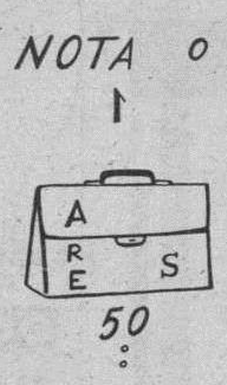

¿Obendrá mucho dinero en la venta?

Solución al anterior:

Al bar principal

Dibujos con siete errores

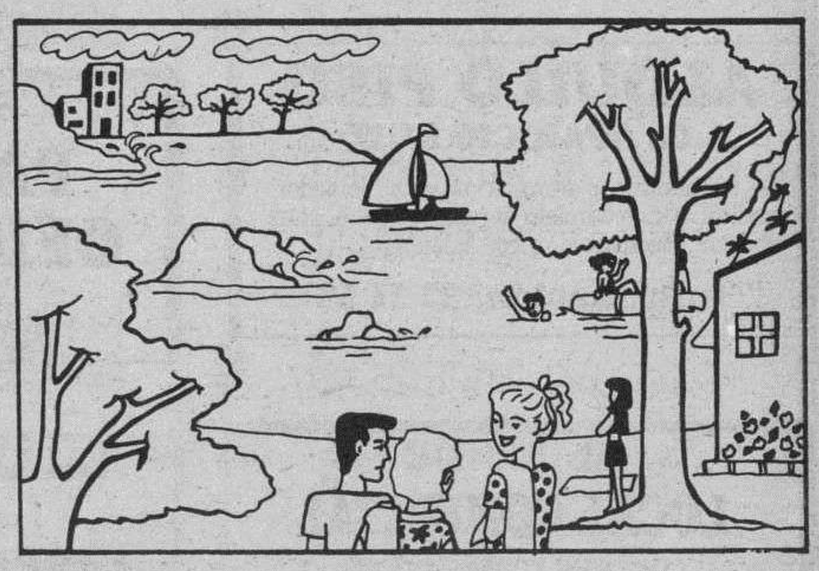

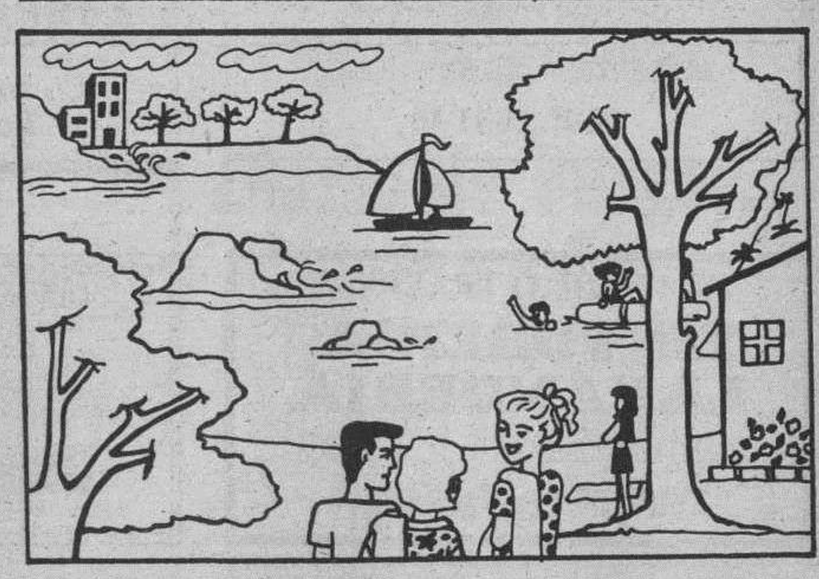

Solución al anterior:

1: Detalle de la toalla. 2: Salón. 3: Silla. 4: Oreja del joven. 5: Lazo de la coleta. 6: Orilla de la calle. 7: Arbol.

M.C.D 2018

Estos anuncios se reciben en nuestra Administración, San Pedro de Cardeña, 34 y en todas las Agencias de Publicidad.

NOTA.- Deberán tener entrada con 24 horas a su publicación.

Inmobiliaria

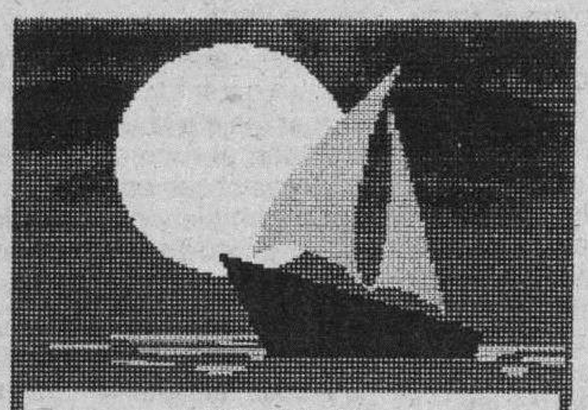

SU CASA
BLANCA Y CALIDA...
a toda "casta"

DESDE 2.480.000
CHALETS adosados con jardín en Urbanización «La Marina» ALICANTE

2.850.000
APARTAMENTOS en Urbanización «La Siesta» TORREVIEJA

2.990.000
CHALETS adosados con jardín, en Urbanización «Oasis», junto a las aguas calientes y tranquilas del «Mar Menor»

5.900.000
CHALETS adosado con jardín y piscina en «Playa Palmeras» entre Torrevieja y el Mar Menor

VIAJE GRATIS HASTA ALICANTE LOS FINES DE SEMANA

masa
EMPRESA DE SU CONFIANZA

PLAZA MAYOR (ENTRADA POR LAIN CALVO, N.º 8-3.º
TELEF.: 27-40-51 - BURGOS
C./ LA ESTACION, N.º 41, BAJO - TELEF. 31-45-87
MIRANDA DE EBRO

ALQUILO PISO
C/. APARICIO RUIZ
Amueblado, 3 dormitorios, salón, comedor, cocina, baño completo, terraza, trastero, calefacción, electrodomésticos, teléfono.
Información, 27 11 58

SE VENDE
LOCAL COMERCIAL
CON O SIN VIVIENDA. ZONA TURISTICA DE BURGOS. FACILIDADES. ABSTENERSE INTERMEDIARIOS
Telf. 26 11 45

SE VENDE O TRASPASA
TINTORERIA-LAVANDERIA
PLENO FUNCIONAMIENTO. EN BRIVIESCA
Telfs. 59 20 64 y 59 07 90

PARTICULAR VENDE
5 FINCAS CONCENTRADAS
Total 11 Has., individual o conjuntamente, en Monasterio de Rodilla.
Interesados llamar a partir de las 22 horas, Telf. (976) 56 38 70. ZARAGOZA

EN CALLE VITORIA, CERCA CINES
SE VENDEN LOCALES
APTOS PLAZAS DE GARAJE Y TRASTERO
C/. Vitoria, 23, 4.º B. 26 24 26

SEGUNDA FASE EN CONSTRUCCION, BARRIADA ZURBARAN, G-15
De tres y cuatro habitaciones, salón, dos baños, garaje y trastero.
INFORMESE
ORTEGA, 26 24 26

PARCELA TOMILLARES
EN LA PRIMERA FASE.
1.075 M²
INFORMESE
ORTEGA, 26 24 26

Laboral

Los anuncios de esta Sección, demandas y ofertas concretas de trabajo tendrán una bonificación del 20% en su facturación total.

CAMARERO-CAMARERA
NECESITA EMPRESA HOSTELERIA
EXPERIENCIA, BUENOS INFORMES
Tardes, de 17,30 a 19,30, calle Santander, número 19, 6.º E

SE NECESITA
PASTELERO OFICIAL DE 1.ª
Telf. 22 85 04, mañanas

TALLER CONFECCION
NECESITA
APRENDIZ 16-17 AÑOS
C/. Juan Ramón Jiménez Pentasa 3, nave 14

ANUNCIOS CLASIFICADOS
RAPIDOS - EFICACES SORPRENDENTES
Diario de Burgos

CAMARERO
(BIEN RETRIBUIDO)
Y APRENDIZ
NECESITA
ASADOR LOS TRILLOS
(HOSPITAL DEL REY)
PASAR DE 1 A 5 TARDE

SEÑORA O SEÑORITA
DE 40 A 60 AÑOS
NECESITO
Para compañía de señora de 65 años. Poco trabajo. Buen sueldo. Seguro por nuestra cuenta.
Interesadas más detalles, llamar de lunes a viernes, de 2 a 3, al teléfono 59 16 78 ó 59 00 16

EL POZO
Los buenos artesanos
VENDEDORES-AS
SE REQUIERE:
Profesionalidad. Dedicación absoluta. Espíritu de superación. Edad máxima 35 años. Servicio militar cumplido.
OFRECEMOS:
Empresa líder en el sector cárnico. Condiciones económicas a convenir. Empresa en gran expansión. Una gama de 84 productos. No necesaria experiencia.
Para concertar entrevistas, llamar al teléfgono (941) 25 52 12, ó (941) 25 36 21, de 15 h. a 17 h.

EMPRESA MULTINACIONAL
NECESITA
COMERCIALES
PARA BURGOS Y PROVINCIA, RAMO DE SEGUROS
Interesados llamar teléfono (925) 21 43 33, de Toledo

Servicios

Le ayudamos a resolver la instalación o reforma de sus:

- Oficinas
- Despachos
- Estudios
- ...o su negocio...
- ...o su casa

Venga a visitarnos, sin compromiso le aconsejaremos y le haremos un buen presupuesto

Somos especialistas en mobiliario y material de oficina (incluso ordenadores)

TAGRA
Vitoria, 13 - Telfs. 209148-49.

Varios

LIBROS Y DOCUMENTOS ANTIGUOS
BIBLIOFILOS
ENVIO CATALOGO GRATUITO A QUIEN ESTE INTERESADO Y LO SOLICITE
LYDA
Plaza Alonso Martínez, 7, 5.º, Of. 52
Apartado 101. BURGOS-09003

PATIO ANDALUZ LAS VEGUILLAS
Paseo de la Quinta, s/n.º
Comunica la venta de entradas para los partidos del **REAL BURGOS C.F.**

ESPECIALIDAD EN PESCADITO FRITO Y CAZUELITAS VARIADAS
VISITENOS

Mayorista de Carbones
M. ANGEL GONZALEZ
Telf. 26 22 89
- Suministrador de carbón para Burgos y provincia
- Comunidades
- Organismos públicos
- Minoristas
- Calidad, servicio y seriedad

El Servicio de los anuncios pequeños a vuestra disposición en
Diario de Burgos
C/. San Pedro de Cardeña, 34.
Tfno. 268375.

NUESTROS TELEFONOS:
ADMINISTRACION ..... 268375 / 265768 / 266768
REDACCION 267280

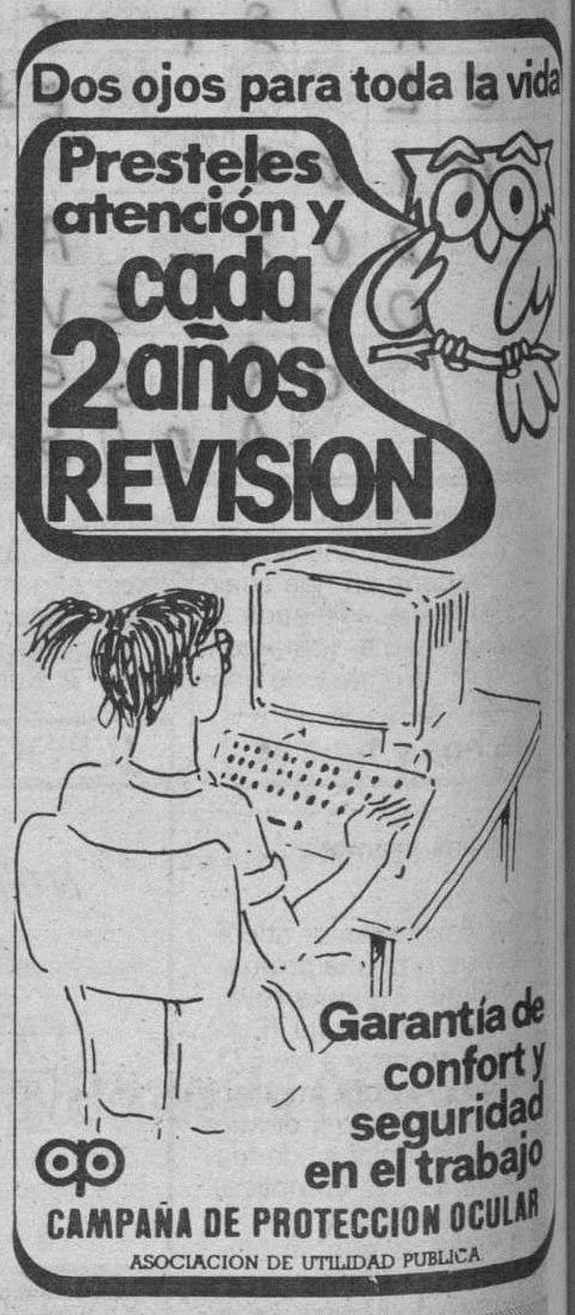

Si quiere anunciarse en esta Sección, diríjase a nuestra Administración, Agencias de Publicidad o al corresponsal de DIARIO DE BURGOS en su localidad.

ANUNCIOS EN ESTA SECCION

M.C.D 2018

Estos anuncios se reciben en nuestra Administración, San Pedro de Cardeña, 34 y en todas las Agencias de Publicidad.

NOTA.- Deberán tener entrada con 24 horas a su publicación.

Alquileres

ALQUILO nave de 324 m.². en Gamonal, con servicios. ☎ 207087.

TORREVIEJA. Alquilo bungalow. Piscina, cerca playa. Septiembre en adelante. ☎ 229165.

APARTAMENTOS: Torrevieja, Benidorm, Gandía, Peñíscola, Salou, Costa Brava. Concepción, 12. 201771.

PEÑISCOLA - Benicarló, alquilamos apartamentos, primera línea playa. ☎ 964-475501, 473961.

PEÑISCOLA- Benicarló, alquilamos apartamentos primera línea playa. ☎ 964-475501 - 473961.

ALQUILO piso en Soportales Antón, completamente restaurado. ☎ 266900 - 209037.

ALQUILO casa de campo, amueblada, para todo el año, hasta 20 kms. de Burgos. ☎ 213464.

ALQUILO piso a estrenar, con garaje y trastero. 234560.

MUELAS: Urbanización G-9, tres, salón, amueblado de lujo, T.V. color, garaje, trastero, a estrenar. 265251.

MUELAS: Calle Real. Tres, salón, amueblado, terraza.

MUELAS: Avda. Constitución, a estrenar, cuatro, salón, baños, cocina amueblada, garaje, trastero, gas ciudad.

MUELAS: El Carmen, cuatro, salón, baño, servicentral, sin muebles.

POZA: Locales, San Pablo, Federico García Lorca, Cuarteles, Villa Pilar, Vitoria. ☎ 273034.

POZA: Nave Panisa, 366 metros, doblar, oficina. ☎ 273034.

GARCIFUENTES. Alquiler nave, 350 metros, Pentasa, esquina mucha fachada. 275998.

SANTOS. Alquilo local Parque Avenidas, 210 m.². acondicionado. 275142.

SANTOS. Alquilo local Carrero Blanco, acondicionado. 275142.

SANTOS. Oficina calle Vitoria (principio), 25 m.². 275142.

SANTOS. Pablo Casals, alquilo local 45 m.². Renta 30.000. ☎ 275142.

SANTOS. Alquilo naves distintas superficies, primera línea Ctra. Madrid.

MARCOS Plaza Mayor, seminuevo, amueblado lujo, apartamento una, salón. 273252.

SE ALQUILA pequeña nave, propia para pequeña industria o almacén. Informes ☎ 205424.

MUÑOZ. Locales céntricos, 47, 70, 80, 90, 150. Cualquier negocio. Laín Calvo, 20. 274382.

MUÑOZ. Locales mejores zonas comerciales Gamonal. Laín Calvo, 20. 274382 - 274724.

GIL-MERINO. Se alquilan pisos desde 35.000 ptas. con o sin muebles. 274865. Calle Santander, 3 1° D.

GIL-MERINO Se alquila bar, renta mínima. Ideal primer negocio. 274865. Calle Santander, 3 - 1° D.

DELAFUENTE. Magnífico local 116 metros, esquina. Nueva construcción. Ctra. Poza.

DELAFUENTE. Local nuevo, 90 metros. Calle Covarrubias. Fachada General Mola.

SE ALQUILA bar. ☎ 231740. Horas: 2,30 a 5 y 9,30 a 12.

ALQUILO piso amueblado, 5 habitaciones. ☎ 260629.

ALQUILO local, acondicionado. 80 metros cuadrados. Plaza Vena, bajo Cámara Provincial Agraria. ☎ : 231337.

PRIGO. San Francisco, cuatro dormitorios, salón, baño, aseo, ascensor, terrazas. 8.731.

MAGDA González. Santiago. 30 metros. Ideal cualquier negocio. Mucha fachada.

MAGDA González. Vitoria. Ideal para confitería. Zona de colegios.

MAGDA González. Plaza Vega. Oficina y piso en alquiler. Reformados.

MAGDA González. Romanceros. Tres, salón, cocina, baño. Exterior. Sin amueblar.

OFERTA. Peñíscola, apartamentos desde 2.400 y 1.200 pesetas día. ☎ 964-475478.

SALOU. Alquilo piso cerca playa. Septiembre en adelante. ☎ 229165.

ALQUILO piso amueblado, Padre Silverio, número 4 2° D. Abstenerse estudiantes. ☎ 209874, de 3,30 a 5,30.

SE ALQUILA piso céntrico, amueblado. ☎ 206822.

SE ALQUILA guardería. ☎ 207007.

CONSULTORIO 75 m.². Gamonal, con servicios, exterior, alquiler ideal médico - dentista. Abstenerse agencias. Maite. 218175.

Automóviles y accesorios

ALQUILER sin conductor. Coches nuevos, todas las marcas. «Servi-Auto», Sanjurjo, 9. ☎ 222715.

SE VENDE camión Pegaso super Comet, BU-7651-A. Seminuevo. 2 cintas transportadoras 8 metros y 7 metros. ☎ 218563 Burgos.

AUTOMOVILES Pedrosa. Compra venta de toda clase de automóviles. Stock mínimo, ciento cincuenta vehículos para que usted pueda elegir. Garantizados. Facilidades hasta 24 meses. ☎ 227707 y 227767.

V. LOPEZ vehículos ocasión, garantizados, facilidades de pago. Pisones, 40. ☎ 209667.

AUTOMOVILES Gamonal: Super 5 turbo, muy equipado. R-11 TXE. R-18 GTD. Málaga GLX 1-5. Corsa. Fiestas. R-5. Ford Escor. Orión 1.6i. R-4 F-6. Ascona 1.8i y varios modelos más. Sin entrada, garantizados. Pedro Alfaro, 2. ☎ 223814.

AGRILAN especialidad en recambios Land-Rover y agrícolas. Calle Madrid, 60. ☎ 201360.

EXCEPCIONALES coches usados de 1 a 3 años, vende como siempre Ducar. Automóviles de verdadera ocasión. Plena garantía. Arzobispo de Castro. Facilidades de pago.

SE VENDE camión Avia modelo 2500, con tarjeta transporte. ☎ 211525.

PARTICULAR vende Opel Corsa, BU-H. ☎ 275481 222198.

VENDO Renault-6, matrícula LO-C, con motor y chásis en perfecto estado. ☎ 223423.

VENDO Seat Trans, buen estado, económica. ☎ 166506.

VENDO Renault 12-TS, buen estado. ☎ 229119, 14 a 16.

PARTICULAR vendo Seat 127. ☎ 225325.

VENDO Renault 21 TXE, año 87. 46.000 kilómetros. Ruera Sport. ☎ 224250.

VENDO Seat 127 CL, BU-F. ☎ 218432.

Colocaciones

Los anuncios de esta Sección, demandas y ofertas concretas de trabajo tendrán una bonificación del 20 % en su facturación total.

SE OFRECE persona con furgón para reparto, portes, etc. ☎ 269764, horas 9 a 16.

SE NECESITA cocinero con experiencia. Interesados llamar ☎ 265267, 205982.

GANE de 100.000 a 300.000 pesetas mensuales, durante sus horas libres, cultivando setas comestibles en cualquier espacio disponible para Agroexpansión. Ref. 8. Via Augusta, 103. 08006 Barcelona.

NECESITAMOS personal, toda España, trabajo casero manual, ratos libres. Pida información. Apartado 330 Córdoba.

INGLATERRA. Francia. Alemania. Italia. Cuidando niños. Gestiona: Instituto Practivox. Centro autorizado. 91-4293000, 91-4291408.

AU-PAIR a Francia, Inglaterra, Alemania. Agencia y familias con referencias. Información: Ciscar, 36. Valencia. ☎ 3730293.

SE NECESITA chica externa o interna con informes. Escribir carta manuscrita a M.J.P. Calle San Roque, 2 - 3° D. 09006 Burgos. ☎ 230709. (14 a 16 horas y 20 horas en adelante).

SE NECESITAN camareros y chicas para limpieza. Hotel Tres Hermanos. Boceguillas. Segovia. ☎ 911-543040.

CONDUCTOR con experiencia de trayler, se necesita. ☎ 265016.

SE NECESITA conductor para hormigonera, con experiencia. Informes: Hormigones Pioner. Castañares.

BUSCO persona con coche conductor, de 11 a 12 y de 2 a 2,30. Llamar mañanas de 11 a 1. Preguntar por Yolanda. ☎ 267955.

EBANISTA oficial se necesita. Llamar al ☎ 201825.

SE NECESITA chica o señora para empleada de hogar, zona Gamonal. ☎ 215362.

SE NECESITA chica fija, para Palencia capital. Contactar ☎ 988-729253 tardes ó bien 370061 de Burgos.

DEPENDIENTA se necesita, responsable, simpática. Buenas condiciones. De 8,30 a 9,30 tarde, Hotel Rice. Atenderá Sra. Escuder.

URGENTE. Se necesita chica de 8,30 a 5,30, con informes y sabiendo cocinar. Sueldo 40.000 pesetas. ☎ 263444.

SE NECESITA chica para cuidar niños, sólo mañanas. ☎ 214777. Llamar por la tarde.

BUSCO barman camarero, profesional, trabajo en Logroño, capital. ☎ 941-227738.

SE NECESITA chica zona Castellana. ☎ 269055.

CHICA interna o externa, con informes. Tardes libres. Avda. Cid, 10 - 2° Drcha.

BUSCO chica con informes. Buen sueldo. Llamar de 5 a 8 tarde. ☎ 268737.

NECESITO chica o señora para cuidar niña y labores casa. Calle Benedictinas de San José. ☎ 269145, llamar a partir 3 tarde.

NECESITO chica de 9 a 1, todos los días. 238801.

SE NECESITA oficial mecánico, para taller reparación de vehículos. Trinas, n° 10-1°-Izda.

CHICA interna para Madrid. Información ☎ 270648 ó 200650.

VENDO dos chaquetones de piel, un abrigo de nutria, una chaqueta de cuero, todo en buen uso. ☎ 205702 y 263788.

SE NECESITA conductor con experiencia para trailer y conductor con experiencia para 3 ejes. ☎ 262868.

SE NECESITA chica con algo de experiencia para comedor. Informes Mesón Burgos. Calle Sombrerería, 8.

MUJER, gana dinero vendiendo lencería y joyas. Garantía total, buenos beneficios. Llamar ☎ 91-5221774, horas oficina.

EMPRESA precisa aprendiz empleado mantenimiento. Requisitos: Edad 16-17. Presentarse Calle Vitoria, 23-1°-B, 10-14; 16,30-20.

NECESITO pastor para ganado lanar. Informes ☎ 551350.

SE NECESITAN aprendizas-es para mostrador de bar. Imprescindible buenos informes. ☎ 228369.

MATRIMONIO con niño necesita empleada hogar sabiendo cocina. Llamar tardes ☎ 218496.

SE NECESITA señora interna, mayor de 40 años, para atender matrimonio. Hay asistenta. ☎ 264456.

PRECISO empleada de hogar, horario 7,45 a 5 tarde. Llamar 235982, de 4,30 a 6,30.

NECESITO empleada hogar, externa, sabiendo cocina. Vitoria, 31 - 2°. ☎ 202492.

SE NECESITA portería o vivienda a cambio de limpieza. ☎ 230794. Tardes.

NECESITO señora por las mañanas. Sepa cocina. 216508.

SE NECESITA empleada de hogar externa, zona General Vigón. ☎ 213477, llamar tardes-noches.

SE NECESITA conductor carnet primera, trayler con T.P.C. para Burgos. ☎ 941-100291.

NECESITO chica interna para matrimonio, con informes, mayor de 20 años, tardes horas libres, excelente sueldo. ☎ 206543, de 10 a 2 y 5 a 8.

SE NECESITA empleada de hogar responsable, de 8,30 a 6. Buen sueldo. Alférez Provisional, 6 8° C. ☎ 219841.

NECESITO chica sabiendo cocina, de 11,30 a 6,30. ☎ 209222. Calle Cervantes, 7.

SE NECESITA chica, mañanas. Zona Diario de Burgos. ☎ 264742.

NECESITO chica de 8 mañana a 8 tarde. ☎ 274216.

TRABAJE montando cuadros pequeños casa, proporcionamos materiales, recogemos producción. Decorhogar. Alfonso Católico, 1. Oviedo.

SEÑORITAS se precisan en Santander, para club alto standing, elevadísimos ingresos. Excelente clientela. Llamar al ☎ particular 942-277718.

SE NECESITA chica de 8,30 a 4,30. Con informes. ☎ 230928. Tardes.

NECESITO señora dos días semana, dos horas. Llamar de 11 a 1. ☎ 228509.

SE NECESITA asistenta fija, de 9 a 5 tarde, mayor de 23 años. ☎ 201904. Horas oficina.

AYUDANTE de cocina (y un poco de todo), con carnet de conducir. Necesita Asador Los Trillos. Hospital del Rey.

Compras y ventas

ORO, joyas, compro. Pago bien. Arco del Pilar, 4 - 1°.

COMPRO oro, plata, joyas, monedas, antigüedades. Vitoria, 17 despacho 505. ☎ 204167 Burgos.

COMPRO oro, plata, hoyas, monedas, antigüedades. Vitoria, 17. Despacho 505. ☎ 204167. Burgos.

INTERESANTE conocer nuevos modelos motosierras Stihl, número uno en el mundo. Véalas en Suministros Sáinz.

VENDO cachorros Pastor Aleman, hembra Mastín 4 meses. ☎ 987-314159.

SE VENDEN motores, reductores, cintas transportadoras, tanques para agua, gasoleo, etc. ventiladores industriales de varias capacidades, todo de segunda mano, a buen precio. ☎ 262362.

VENDO dos chaquetones de piel, un abrigo de nutria, una chaqueta de cuero, todo en buen uso. ☎ 205702 y 263788.

Enseñanza

INLINGUA Idiomas. Cursos de varano. Una o dos horas diarias. Plaza Alonso Martínez, 8. ☎ 206851 - 206829.

LATIN, Lengua, Filosofía, comentarios. Selectividad. Preparador particular. Experiencia. ☎ 239656.

Financieras

PRESTAMOS hipotecarios. Levantamos embargos, cargas. Máxima rapidez, discreción. 983-397992.

CREDITOS, hipotecas, financiaciones. Cancelamos embargos, rapidez. Largo plazo. Mañanas: 210105.

CALFIBAN hipotecas en todas España desde 13%. Contestación en el acto, descuento de papel y tramitación de anulación R.A.I. 985-217397.

ATENCION créditos hipotecarios, primeras y segundas hipotecas, cancelamos embargos. ☎ 983-358716.

DINERO rápido con garantía hipotecaria. 262104, 267973, mañanas.

CONCEDEMOS créditos. Cancelamos hipotecas. Levantamos embargos. 988-743205 91-2765274.

CREDITOS, Hipotecas, financiaciones. Cancelamos embargos, rapidez. Largo plazo. Mañanas: 210105.

Fincas

COSTA del Sol. Torremolinos, vendo dos estudios, precio total 1.800.000. apartamento grande 80 metros. Precio 4.500.000. Facilidades. Otros: 2.500.000. ☎ 988-725310.

VENDO lonja 72 m.². Plaza Mayor, propio para cualquier negocio. 266900 - 209037.

VENDO chalet adosado, sin estrenar. Los Tomillares. 266900 - 209037.

VENDO o traspaso hostal restaurante, carretera Burgos Portugal km. 103. 19 habitaciones, comedor 120 personas, aparcamiento. Económico. Facilidades. ☎ 983-290282 y 580429. Valladolid.

BERNARDAS negocio hostelería, pleno funcionamiento. ☎ 263553, de Lunes a Viernes, de 5 a 8 tarde.

GIL-MERINO. Agencia de la Propiedad Inmobiliaria. Venta y alquiler pisos y locales. Calle Santander, 3 1° D. ☎ 274865.

COMPRO piso pequeño, económico, céntrico. ☎ 209097.

VENDO piso Parque Europa. Llamar 3 a 4. ☎ 266750.

VENDO nave comercial Pentasa-3, a estrenar, soleada. ☎ 215738.

OCASION vendo económico piso céntrico, tres y salón. Mínimos gastos comunidad. Gas ciudad, etc. ☎ 208620 - 273790.

VENDO local 2 plantas. Paseo de La Isla, número 10. ☎ 209425.

VENDO piso, zona San Pedro Cardeña. ☎ 261073.

VENDO. Legión Española. Cuatro, salón, baño, trastero, plaza garaje. ☎ 269105.

VENDO piso General Mola, tres habitaciones, salón, cocina, servicios. ☎ 207087.

JESUS Melón Avda. Casa Vega: Tres, salón, cocina, baño. Económico.

JESUS Melón Agente de la Propiedad. Fco. Grandmontagne, 5 - 1° G. ☎ 231474.

JESUS Melón Vitoria: Dos pisos, buena altura, económicos. Gastos mínimos.

JESUS Melón San Juan Ortega: Tres, salón, cocina, baño. Económico. 231474.

JESUS Melón Pablo Casals: tres, salón, cocina, baño. Plaza garaje.

JESUS Melón Camino Casa Vega: dos, salón. Exterior, económico. 231474.

JESUS Melón Bda. Juan XXIII: Dos pisos, distintas alturas, económicos.

JESUS Melón Fco Grandmontagne: Dos pisos, tres, cuatro dormitorios, oportunidad.

JESUS Melón Bda. Inmaculada: Tres, salón, cocina, baño. Exterior. Económico.

JESUS Melón amplia plaza garaje. Avda. Reyes Católicos esquina Soria.

JESUS Melón Morco: Construcción tres, salón, cocina, dos baños.

MUELAS: Agencia de la Propiedad Inmobiliaria. Calle San Pablo, número 24 - 1° Izda. ☎ 265251.

MUELAS: Fabuloso piso de lujo, 137 metros, San Pedro Cardeña, cuatro, salón, hall, salita, baños y cocina mármol. Totalmente exterior, dos plazas de garaje y dos trasteros. ☎ 265251.

MUELAS: Muy económico, Alhóndiga, tres, salón.

MUELAS: Fco. Salinas. Casa planta y piso, cuatro, salón, calefacción carbón, cochera, jardín muy económico.

MUELAS: Zona Romanceros, tres, salón, gas ventana, individual carbón, trastero, interesante precio.

URGE vender: Calle Vitoria (frente Hacienda), tres, salón, cocina equipada, baño, gas natural. Reformado, exterior, soleado, buena altura. 16.000.000.- Llamar a partir 3 tarde, ☎ 200169.

BURGENSE DB

Páginas especiales los domingos en

DIARIO DE BURGOS

Este espacio vale

1.680 Ptas.

(Incluido IVA)

martes, miércoles, jueves y viernes

- La imagen es fugaz
- La palabra muere rápidamente
- Lo impreso permanece

Confíe sus anuncios a

Diario de Burgos,

Periódico de mayor difusión en Burgos y Provincia

Si quiere anunciarse en esta Sección, diríjase a nuestra Administración, Agencias de Publicidad o al corresponsal de DIARIO DE BURGOS en su localidad.

ANUNCIOS EN ESTA SECCION

M.C.D 2018

Fincas

MUELAS: Apartamento, calle Pozo Seco, junto a Catedral, habitación, salón, cocina amueblada, baño. ☎ 265251.

MUELAS: Entreplanta, uso comercial, Gamonal. Buenas condiciones.

MUELAS: Local 45 metros, Barriada San Cristóbal, instalado para pescadería, mucha clientela.

MUELAS: local comercial y terreno construible, 30 kms. de Burgos.

MUELAS: Negocio rentable, zona Santa Agueda.

POZA: Barrantes, 2, salón, cocina, baño, económico. ☎ 273034.

POZA: Construcción, todas las zonas, facilidades. ☎ 273034.

POZA: Muy céntrico, 90 metros, 3, salón, cocina y baño, servicentrales. ☎ 273034.

GARCIFUENTES. Melchor Prieto, tres, salón, mejorado, ascensor, cuarto piso. 275998.

GARCIFUENTES. Apartamentos calle Santander, 75 metros, dos habitaciones, soleado, nuevo. 275998.

GARCIFUENTES. Romanceros, en construcción, tres, salón, dos baños, garaje. 275998.

GARCIFUENTES. Gamonal G-9, impecable, tres, salón, dos baños, garaje. 275998.

GARCIFUENTES. General Vigón, cuatro, salón, dos baños, servicentrales, terraza. 275998.

GARCIFUENTES. Residencial Villagonzalo, viviendas unifamiliares, jardín , garaje, bodega. 275998.

OCASION. Barrio San Cristóbal, económico, tres, salón, calefacción. Garcifuentes. 275998.

GARCIFUENTES. Local Rey Don Pedro, 100 metros, buena situación. 275998.

SANTOS. Extraordinario piso Villa Pilar, 9°, 150 metros, cinco, salón,garajes, trastero. Julio Saez Hoya, 8.

SANTOS. Piso lujo residencial, 180 metros, conservación y decoración inmejorables.

SANTOS. Parcela 5.100 metros, con licencia una sola vivienda, 10 minutos Ctra. Santander.

SANTOS. Casa de pueblo, Villagonzalo, reformada. Barata. 275142.

SANTOS. Hermanos Machado, a estrenar, cuatro, salón, baños, garaje, trastero.

SANTOS. Rivalamora, dos, salón, exterior. Arreglado. 275142.

SANTOS. San Francisco 4°, tres, salón, contraventanas. 275142.

SANTOS. Piso barato 1.600.000 entrada, dos, salón. Casillas. 275142.

SANTOS. Vendo alquilo local calle Lavaderos, 60 m.². Fachada. 275142.

SANTOS. Calle Vitoria (Gamonal), local 90 metros, totalmente instalado. 275142.

SANTOS. Santibáñez Zarzaguda casa dos plantas. 275142.

SANTOS. Apartamento a estrenar Gamonal, dos, salón, garaje, trastero. 275142.

SANTOS. Alfareros 4°, cuatro, salón, dos baños, garaje, servicentrales. 275142.

MARCOS. Agencia Inmobiliaria. Travesía Mercado, número 2 (Hondillo). 273252.

MARCOS Reyes Católicos, pescadería, totalmente acondicionada, 40 metros doblados.

MARCOS Salas, local 50 metros mas setenta sótano, once fachada.

MARCOS Camino Mirabueno, fabuloso chalet. Terreno, chimenea francesa, dos plantas.

MARCOS General Vigón, cuarto, seminuevo, cuatro, salón, dos baños, garaje.

MARCOS Aparicio y Ruiz 200 metros, cinco, salón, centralizado. Garaje.

MARCOS Eladio Perlado, cuarto, centralizado, cuatro, salón, dos baños, garaje.

MARCOS Avenida Constitución, construcción, tres, salón, dos baños, garaje, trastero.

MARCOS Trinidad, segundo, apartamento, estudio, totalmente reformado. Ideal profesionales.

MARCOS Madrid. Primeros números, local 45 metros, doblado, muy comercial.

MARCOS Camino Polvorín, muy reformado, buena altura. Tres, salón, individualizado.

MARCOS Piso céntrico, inmejorable altura, centralizado, tres, salón, ascensor, moderno.

MARCOS Barriada Inmaculada, casa unifamiliar, planta piso, patio edificable.

MARCOS Merced, semi-esquina Plaza Vega. Apartamento lujo, una, salón, buena altura.

MARCOS Barriada Inmaculada, tres, salón, reformar, soleado, entrada 1.500.000.

MARCOS Avenida Eladio Perlado, entreplanta independiente, 130 metros, totalmente acondicionada.

MARCOS Alfareros cuatro, salón, dos baños, garaje, trastero. Inmejorable altura.

MARCOS Trinidad, tres, salón, totalmente exterior, muy reformado, gas natural.

INMOBILIARIA Gamonal. Pisos, locales, traspasos, alquileres. Vitoria, 175 - 1° F. 218659.

INMOBILIARIA Gamonal. Calle Madrid, piso amplio, ideal reformar. 6.800.000.

INMOBILIARIA Gamonal. Esteban Saez Alvarado. Exterior, tres, salón, cocina, baño, aseo, garaje, trastero. 11.000.000.

INMOBILIARIA Gamonal. Ctra. Poza, Tres, salón, exterior, gas.

ORTEGA: Avenida Vena, tres, salón, dos baños, garaje, centralizado, muy arreglado. Calle Vitoria, 23 - 4°. ☎ 262426.

ORTEGA: Regino Saez Maza, cuatro, salón, dos baños, garaje, trastero, centralizado.

ORTEGA: Bartolomé Ordóñez, cuatro, salón, dos baños, garaje, trastero, individual gas, nuevo.

ORTEGA: Parque San Francisco, tres, salón, acometida de gas, despensa, económico.

ORTEGA: Paseo Pisones, tres, salón, dos baños, exterior, garaje, trastero.

ORTEGA: San Pedro Cardeña, dos, salon, ático, calefacción central, garaje.

ORTEGA: Avda. Constitución, construcción apartamentos, individual gas, garaje, trastero. 262426.

ORTEGA: Cafetería céntrica, 110 m.². total, nueva instalación funcionamiento. 262426.

ORTEGA: Plaza España, tres, salón, terraza,Servicios centrales. Calle Vitoria, 23 - 4°. 262426.

ORTEGA: Local Federico García Lorca, 86 m.². fachada 8 metros. 262426.

MUÑOZ. Inversionistas. Gran oportunidad. Local céntrico 800 metros. Laín Calvo, 20. ☎ 274382.

MUÑOZ. Extraordinarios pisos. Céntricos, amplísimos. Laín Calvo, 20. 274382.

MUÑOZ. Casas antiguas. Solar céntrico. Laín Calvo, 20. 274724.

MUÑOZ. Viviendas unifamiliares. Jardín, garaje, parcelas. 274724.

MUÑOZ. Nueva construcción. Viviendas. Apartamentos. Duplex. Próxima entrega. Laín Calvo. 204724.

SU VIVIENDA. Locales, venta-alquiler, en fincas Muñoz: Facilidad en gestión. Laín Calvo, 20 - 2°. 274382 - 274724.

GIL-MERINO Céntrico, cuatro habitaciones, dos baños, terraza. 274865. Calle Santander, 3 - 1° D.

GIL-MERINO. Santa Clara, tres, salón, centrales. 274865. Calle Santander, 3 - 1° D.

GIL-MERINO. San Bruno, tres y salón. 274865. Calle Santander, 3 - 1° D.

GIL-MERINO. Calle La Puebla. Dos y salón. Económico. 274865. Calle Santander, 3 - 1° D.

GIL-MERINO. Se vende piso zona Gamonal, buen precio. 274865. Calle Santander, 3 - 1° D.

DELAFUENTE. Piso tres, salon, trastero, soleado, Santa Clara. Calle San Pablo, 12 - C. 265142.

DELAFUENTE. Casa reformada Francisco Salinas, dos plantas, baño, aseo, patio 40 metros. 265142.

DELAFUENTE. Piso cuatro, salón, 80 metros terraza, vistas. Soleado. Avenida Constitución.

DELAFUENTE. Piso estrenar, alto, tres, salón, baño, aseo, garaje, trastero, Avenida Constitución.

DELAFUENTE. Apartamento estrenar, dos, salón, garaje, trastero, alto. Madrid-Pisones.

DELAFUENTE Apartamento estrenar, habitación, salón, cocina amueblada. Cardenal Segura. 265142.

DELAFUENTE. Piso reformadísimo, cuatro, salón, buenos muebles, 300 comunidad. San Juan.

DELAFUENTE. Piso tres, salón, buen estado, soleado. Calle Salas. 1.000 comunidad.

DELAFUENTE. Piso reformado, tres, salón, gas, garaje, trastero, 500 comunidad. Parque San Francisco.

DELAFUENTE Magnífico piso 206 metros, soleado, individual. Calle San Pablo. Ideal profesionales.

DELAFUENTE. Vivienda lujo calle Madrid, soleado, cinco, salón, dos baños, garaje.

DELAFUENTE lonja reformada funcionando, 206 metros. Zona Comercial. Eladio Perlado.

DELAFUENTE. Bar 35 metros mas entreplanta, instalado. Zona San Bruno.

DELAFUENTE. Casa 85 metros, 900 terreno, próxima rio Arlanzón. San Medel. Barata.

DELAFUENTE. Local 372 metros, puerta grande, cancela, agua, luz. Alfareros.

DELAFUENTE local 291 metros, 320 sótano. Doblable, dos calles. Vigón.

BAR bodega vendo, mucha clientela. ☎ 210713 230032.

VENDO piso económico. Calle San Juan de Ortega, 11 - 1° A.

PRIGO: Moneda, 13. Plaza Vega, 36. Vitoria, 184. ☎ 269875.

PRIGO. San Joaquín. Dos, salón, ideal parejas. Infórmese. 10.490.

PRIGO. Sanz Pastor. Cuatro, salón, cocina, dos baños. Garaje. 10.461.

PRIGO. Avda. Cid. Dos, salón, cocina, baño, terrazas. Servicentrales. 10.194.

PRIGO. Alfareros. Apartamento. Dos, salón, mínimos gastos. Muy soleado. 10.190.

PRIGO. Melchor Prieto. Cuatro dormitorios, exterior, calefacción central. 10.187.

PRIGO. Santa Agueda. Cinco, salón, cocina, dos baños. Exterior. 10.143.

PRIGO. Madrid. Local de 20 m.². Excelente situación. Apresúrese. 10.070.

PRIGO. Barriada Moisés. Tres, salón, contraventanas, cocina amueblada. Terraza. 10.019.

PRIGO. Tres dormitorios, salón, cocina, calefacción individual, contraventanas. Semiamueblado. 9.969.

PRIGO. Santa Clara. Una, salón, exterior. Inmejorable zona. Infórmese. 9.301.

PRIGO. Compostela. Tres, salón, cocina amueblada, baño, gas natural. 9.181.

PRIGO. Barriada Inmaculada. Tres, cocina amueblada alicatada. Exterior, soleado. 9.031.

PRIGO. Concepción. Planta, sótano, totalmente instalado. Agua, luz, aseo. 8.984.

PRIGO. Torres Sindicatos. Tres dormitorios, salón, dos baños, parquet. 8.915.

MAGDA González. Agente Propiedad Inmobiliaria. Santander, 6 bajo. ☎ 263954.

MAGDA González. Merced. Reciente construcción. Tres, salón, orientación Sur.

MAGDA González. Construcciones. Pisos en Fuentecillas, Barriada Illera, Gamonal, Madrid.

MAGDA González. Morco. A estrenar, tres, salón, cocina, baño. Exterior.

MAGDA González. Santa Clara. Tres, salón, cocina, baño. Totalmente exterior.

MAGDA González. Otamendi. Tres dormitorios, salón, cocina amueblada, calefacción individual.

MAGDA González. Conde Don Sancho. apartamento totalmente reformado. Zona céntrica.

MAGDA González. Burgense. Tres, salón, cocina, baño. Reformado. Orientación Sur.

MAGDA González. Lavaderos. Reciente construcción. Tres, salón, cocina, baños.

MAGDA González. San Cristóbal. Pisos y apartamentos reformados. Varios precios.

MAGDA González. Parque San Francisco. Tres, salón, cocina. Zona céntrica.

MAGDA González. Paseo Isla. Totalmente exterior. Reformado. Cocina amueblada, electrodomésticos.

BREMER Inmobiliaria. Vende pisos alta calidad, Santander, 2. Uno, dos, tres dormitorios, salón, cocina amueblada, llave en mano. Atendemos en mismo edificio.

VENDO piso Cervantes, 16. Informes: Romancero, 5.1° A. Abstenerse agencias.

Fincas Rústicas

SE VENDE casa con cochera. Ibeas de Juarros. ☎ 215234.

PARTICULAR vende casa y terreno, cerca de Burgos, edificable. 220282.

JESUS Melón Quintanapalla. Fachada piedra, junto Ctra. Madrid-Irún. Reformar.

MUELAS: Casa Quintanilla Las Carretas, en pleno centro del pueblo. Barata. ☎ 265251.

VENDO explotación agrícola y materiales, casa y pabellón, en Penches. ☎ 94-4831286.

PRIGO. Castrojeriz. Casa para reformar, muy económica. Bien situada. 10.444.

PRIGO. Ventilla. Casa dos plantas, soleada, cerca Burgos. Infórmese. 10.094.

VILLAFRIA. 10.000 m.². fácil acceso. Cerca de Burgos. Infórmese. 9.530.

PRIGO. Itero Castillo. Dos plantas, muy acondicionado. Gran oportunidad. 8.773.

PRIGO. Tubilla Agua. Tres, salón, baño, garaje, terreno. 8.697.

VENDO casa en Cabia, reformada, con muebles. ☎ 205236.

Ganados y aperos

TRACTORES revisados varias marcas. Pedro Gómez García. Ctra. Madrid, 234. ☎ 202189.

SE VENDE tractor 47 CV, remolque 3000 kgs. abonadora 350 Kgs. y motosierra. ☎ 216326.

VENDO 300 pacas paja de vezas. ☎ 161105.

VENDO trigo Marius procedente R-1, limpio y buena calidad. ☎ 545158.

SE VENDE trigo Caraz de 2° año y Capitol, unos 5.000 kilos de cada. ☎ 209601.

VENDO 15.000 kgs. trigo Recital, procedente de R-1. Miguel Angel. Quintanaortuño.

SE VENDEN 4 vacas, 3 en producción y 1 cubierta de 3 meses. Tratar con Donato La Roba, de Pedrosa del Páramo. ☎ 369025.

Huéspedes

HABITACION independiente para funcionario o estudiante, zona Calzadas. ☎ 213888.

CEDO habitación confortable y económica, a caballero, también se lavaría la ropa. ☎ 273669.

Muebles

COMPRA venta de todo tipo de muebles. ☎ 228880.

Traspasos

SE TRASPASA bar. ☎ 218668. Llamar de 8 a 10. Mañanas.

BERNARDAS negocio hostelería, pleno funcionamiento. ☎ 263553, de Lunes a Viernes, de 5 a 8 tarde.

JESUS Melón local traspaso Avda. Eladio Perlado. Instalado. 231474.

JESUS Melón local traspaso Plaza Foramontanos. Totalmente instalado. 231474.

JESUS Melón General Dávila. Cafetería totalmente instalada, económico. 231474.

MUELAS: Panadería, Mercado G-9, fabuloso negocio, mucha clientela.

POZA: Calle Briviesca, 40 metros, cualquier negocio, barato. ☎ 273034.

POZA: Llana de Afuera, ideal hostelería, ocasión. ☎ 273034.

POZA: Magnífico local 300 metros, próximo Plaza Mayor. ☎ 273034.

GARCIFUENTES. Traspaso local zona Capitanía, 90 metros, cualquier negocio. 275998.

SANTOS. Bar, Villa Pilar, muchos ingresos,por imposibilidad de atender. Traspaso.

SANTOS. Traspaso video, en funcionamiento, zona Cuarteles. 275142.

MARCOS Mercado Norte, puesto charcutería.

TRASPASO local 40 m.². acondicionado, zona muy comercial. 216508.

ORTEGA: Comercio Pablo Ruiz Picasso, 34 m.². 17 doblados. mobiliario.

ORTEGA: Calle Vitoria, 27 m.². acondicionado, cualquier actividad, 30.000 ptas. renta.

DELAFUENTE local 830 metros, dos entradas, divisible en tres, ínfima renta. Zatorre. San Pablo, 12 C.

DELAFUENTE Local instalado, 300 metros, 22.000 renta. Zona Avenida Cid.

DELAFUENTE. Local 70 metros, agua, luz, aseo, oficina, 4.000 renta. Zona Zatorre.

DELAFUENTE. Cafetería pub, 60 metros, entreplanta, videomúsica. Zona San Pablo.

TRASPASO bar bodega. ☎ 222425, de 4 en adelante.

Varios

REPARAMOS canalones viejos, ponemos nuevos. Hacemos tejados. ☎ 276011.

PINTURA decoración Goan. Pintura general. Comunidades. Presupuestos sin compromiso. Burgos, provincia. ☎ 207716 - 213789.

LIMPIEZA de chimeneas, reparación de tejados y canalones. ☎ 266962.

REPARACION de tejados y canalones, fontanería y albañilería en general. ☎ 209367.

EL 80% de los lectores burgaleses de periódicos, leen diariamente DIARIO DE BURGOS.

SE ARREGLAN persianas, rieles de cortinas, todas clases. ☎ 262107.

FONTANEROS, Albañiles, reparamos tejados, colocamos canalones cinz, plástico, tela asfáltica. 268610.

FONTANERIA, albañilería general, especialistas tejados, parámetros verticales, cielos rasos. Sr. Rodríguez, 205965.

FONTANERIA, albañilería, especialistas tejados, canalones, uralitas, etc. 232068, De La Fuente.

ORDENADORES electrónicos. TAGRA.

SERVICIO de reproducción TAGRA.

PAPELERIA TAGRA. Calle Vitoria, 13.

DIARIO DE BURGOS. El periódico de mayor difusión en Burgos, capital y provincia.

ANUNCIESE en esta sección. La difusión de su anuncio está plenamente asegurada.

SUS TRABAJOS hechos totalmente en un solo taller, el que cuenta con todos los elementos necesarios: Offset, composición mecánica, fotograbado. TALLERES GRAFICOS. San Pedro de Cardeña, 34. Aptdo, 46. ☎ 266768. 09002. Burgos.

AVISO
A LOS SUSCRIPTORES
PARA ASEGURARSE UNA BUENA RECEPCION DE **DIARIO DE BURGOS**
COMUNIQUENOS

- Su cambio de domicilio.
- Irregularidades en la recepción del Diario.

Diríjase a:
Jefe de Distribución y Ventas
San Pedro de Cardeña, 34. 09002 BURGOS
Teléfono: 26 83 75

ANUNCIOS ECONOMICOS
EN
Diario de Burgos
Fundado en 1891
GENERALES CLASIFICADOS
O
POR PALABRAS
O
EN ESTE MISMO ESPACIO
DE
¡GRAN EFICACIA!

ANUNCIOS EN ESTA SECCION

Si quiere anunciarse en esta Sección, diríjase a nuestra Administración, Agencias de Publicidad o al corresponsal de DIARIO DE BURGOS en su localidad.

M.C.D-2018

«Ana de las Tejas Verdes» ya tuvo su oportunidad en las sobremesas de la primera cadena. Ahora vuelve con renovados bríos a la segunda. Esperemos que para bien.

Crónica de Televisión

Mercedes Rodríguez

El anuncio del ciclo compuesto por películas coloreadas ha dado lugar a una desmedida polémica. El revuelo se inició con las protestas de la asociación de directores de cine de Cataluña, prosiguió entre los puristas del llamado séptimo arte, comentaristas y críticos de la pantalla grande, y se extendió con las declaraciones del director de Cinematografía del Ministerio de Cultura, Miguel Marías, quien calificó la iniciativa de TVE de "un horror", "una barbaridad". "San Francisco" abre esta noche el ciclo cuyo alboroto da la impresión de sostenerse en los límites de los más entusiastas cinéfilos.

Por lo demás, también TVE coincide con las palabras de Miguel Marías, cuando dijo que, en todo caso, al espectador le quedaba la opción de pasar la pantalla a blanco y negro, aunque el Ente Público no lo recomienda como hiciera el director ministerial. Advierten también desde la televisión pública que algunas cintas no se hicieron en blanco y negro premeditadamente sino por rigores económicos y de ambientación, como "Objetivo Birmania", rodada en un jardín botánico y que se oscureció llamativamente para evitar que el escaso escenario fuera muy visible.

«San Francisco»

"San Francisco", uno de los clásicos melodramas del cine americano, precedente del futuro cine de catástrofes, inicia este ciclo que sucede al de las parejas de Hollywood. La película fue dirigida en 1936 por W. S. Van Dyke y protagonizada por Clark Gable, Spencer Tracy y Jeannette McDonald.

La trama sentimental gira en torno a un empedernido jugador que participa del ambiente mundano de la ciudad durante los primeros años del presente siglo y lo que el terremoto y el amor significan en su vida. Ella, la protagonista femenina, es una cantante que lucha por subsistir. El trío del éxito se completa con el papel que interpreta Spencer Tracy, que viste una vez más el alzacuellos de sacerdote y cuyo esmerado trabajo fue recompensado con un Oscar. Las espectaculares secuencias del terremoto, diseñadas por Bloth Gillespie, han pasado a la historia del cine como el mejor antecedente del cine de catástrofes.

En siguientes semanas el ciclo continuará con "Objetivo Birmania"; "El sueño eterno", protagonizada por Humphrey Bogart y Lauren Bacall; "Capitan Blood", con Errol Flynn y Olivia de Havilland; "Capitanes intrépidos", interpretada por Spencer Tracy y Lionel Barrymore y "La carga de la brigada ligera", film en el que repiten cartelera la pareja formada por Errol Flynn y Olivia de Havilland.

«Como en los viejos tiempos»

Por la primera cadena la comedia británica "Como en los viejos tiempos" sustituye a partir de este martes a otra divertida serie del género, "Casa de locos". La nueva serie consta de 27 episodios de los que son protagonistas un matrimonio de mediana edad. Después de veinte años de convivencia y con los hijos mayores y fuera del hogar la señora Fields se propone demostrar a su esposo que sigue manteniendo un espíritu joven y emprende diversas actividades. Primero da clases aceleradas de cocina y el resultado es un desastre. Después de clases de esgrima, contrata un decorador, intenta adelgazar, etc, etc. Los papeles de la pareja protagonista están interpretados por dos veteranos y excelentes actores, Julia McKenzie y Anton Rodgers.

Miguel Delibes en "El nuevo espectador"

"El nuevo espectador", serie cultural que dirige por la segunda cadena Eduardo Sotillos, emitirá hoy una entrevista con Miguel Delibes con motivo del estreno teatral de "La guerra de nuestros antepasados", versión dramatizada de su novela del mismo nombre. José Sacristán y Juan José Otegui son los protagonistas de esta adaptación teatral que ha dirigido Antonio Giménez Rico.

"El nuevo espectador" vuelve así a su lugar habitual tras las vacaciones veraniegas, aunque el programa pasará a emitirse dentro de unos meses por la primera cadena.

«Tormenta en mayo»

"Tormenta en mayo" es el título del largometraje perteneciente al ciclo dedicado al escritor alemán Ludwig Ganfhofer que viene emitiéndose por la segunda cadena. "Tormenta en mayo" narra una dramática historia que tiene como protagonistas a un marino, la mujer que ama y un tercer personaje que precipita el tormentoso final. La historia tiene lugar en la Alta Baviera. Leonard (Poldi) regresa a casa después de muchos años de navegación y se enamora de la joven Dorle. Ella le oculta su compromiso con un Domini, un herrero deforme que hará todo lo posible porque la pareja se separe.

"La luna"

El programa "La luna" tiene hoy como invitado al doctor Dexeus, ginecólogo catalán que ha sido pionero en España de la fecundación in vitro. La parte musical estará ocupada esta semana por la actuación de Luz Casal.

TV

Primera cadena

08,00 Buenos días.
09,00 Nueva gente.
10,00 El derecho de amar. Episodio número 67. Montserrat dispone una visita al orfanato, acompañando a Rosalía, ofreciendo un nuevo edificio para los niños.
10,25 Avance Telediario.
10,30 España, Historia Inmediata. «La guerra civil» (II Parte). En la primera fase de la Guerra Civil, el Estado ha dejado casi de existir. En la zona republicana ocupa el vacío un poder popular hecho de comités, juntas y milicias.
11,35 Santa Bárbara. Episodio número 88. Hank irrumpe en casa de los Campwell y C.C. pide explicaciones a Gina sobre él.
12,20 Avance Telediario.
12,25 Ana de las Tejas Verdes. Episodio número 3. Un nuevo curso empieza y la nueva profesora no tarda en descubrir el talento de Ana.
13,10 Johny Quest. «El falso volcán». El invento del Dr. Quest para sofocar los incendios en los pozos petrolíferos ha resultado todo un éxito, por lo que el gobernador solicita su ayuda cuando el volcán Tajahua amenaza con entrar en erupción.
13,35 3 por 4. Programa concurso desde Barcelona.
14,30 Informativos Territoriales.
15,00 Telediario 1.
15,35 Telefilme Juvenil.
16,25 La tarde de un verano.
17,55 Avance Telediario.
18,00 Los mundos de Yupi.
18,30 Los cuentos del buey. Episodio número 11. Un león que da grandes rugidos ronda las tierras de Bus. El cuida mucho su huerta.
19,00 Violencia del espacio.
19,30 Entre líneas. Incluye: Reportaje sobre «Cuadernos para el diálogo», entrevista a Martín Walser.
20,00 Como en los viejos tiempos.
20,30 Telediario 2.
21,00 El tiempo.
21,15 La Luna.
22,20 Sesión de noche. Ciclo: Películas coloreadas. «San Francisco».
00,15 Telediario 3.
00,35 Teledeporte.
00,50 Testimonio.
00,55 La noche.
02,00 Filmoteca del martes. «Bismark».

Segunda cadena

12,45 Carta de ajuste.
13,00 Programación Centros Territoriales.
14,30 Informativos Territoriales.
15,00 Tele Europa.
15,30 Volta a Catalunya. Final de la etapa del día: Tárrega-Manresa.
16,30 Dona Beija. Episodio número 33. Anita Felizardo, decide volver a su casa pese a los amores de Antonio y Dona Beija.
17,15 Tormenta en Mayo.
18,50 Cortometraje. «Motivaciones».
19,05 El tiempo que vivimos.
20,05 Corea, la guerra desconocida. «No hay sustituto para la victoria».
21,00 Mundo deporte.
21,30 El mirador.
21,45 Arte y tradiciones populares. «Alfarería de basto»: La Cochura.
22,00 Noticias 2.
22,30 El nuevo espectador.
23,30 Tendido cero.
00,00 Nuestra Europa. «Hoteles».
00,30 La buena música.

Y por la primera cadena, a partir de las ocho, todos los martes, «Como en los viejos tiempos», serie británica que promete buen humor, como la mayoría de las series de esta nacionalidad.

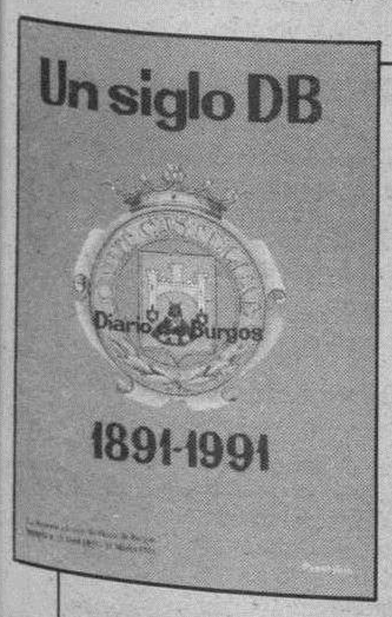

Una hemeroteca breve a su servicio

***

Un libro hecho con retazos del Diario, de acontecimientos que vivieron nuestros bisabuelos, abuelos, padres y nosotros mismos en el Burgos de los siglos XIX y XX

***

De venta en todas las librerías y quioscos de Burgos y su provincia

TOMO II «UN SIGLO DB»

A un precio popular: 450 Ptas.

«Un siglo DB»

La Historia a través de Diario de Burgos

TOMO II

Don .....
Calle ..... Telf. .....
Población / Provincia ..... C.P. .....
Desea recibir ..... ejemplares II TOMO
Desea recibir ..... ejemplares I TOMO
«Un siglo DB» a 450 Ptas. cada tomo

○ Contra reembolso
○ Talón nominativo

Fecha y firma

Sólo para fuera de Burgos

Enviar a: **Diario de Burgos, S.A. Departamento Relaciones Públicas. C/. San Pedro de Cardeña, 34. 09002 — BURGOS.**

M.C.D 2018

AGENDA

Santoral

Ss. Lorenzo Justiniano, Taurino, Victorino, obs.; Herculano, Rómulo, Eudosio, Zenón, Macario, Urbano, Quincio, Arconcio, Donato, Teodoro, Menédomo, Censorino, Didimo, ms.; Bertín, ab.; Alberto, Guido, Aniano, Ansarico, Artión, cfs.; Obdulia, v.
Misa: De Feria.

Registro Civil

Nacimientos. — Enrique García-Gallardo y García, Nerea Barriuso y García, Belén Alonso y Alonso, David García y Navajas, Juan José García y Pozo, Alejandra Hernando y Mediavilla, Sandra Hornillos y Jiménez, Estíbaliz Pueyo y Díez, Fernando Puente y Mingo, Héctor Pampliega y Palacín, Adrián Palacios y Herrera.

Defunciones. — Facundo Castro y Plaza, de Villaldemiro, 62 años; Bonifacio Garrido y Escolar, de Villasur de Herreros, 56 años; Florentino Fernández y García, de Quintanaopio, 79 años; Elena Otero y González, de Guadalajara, 73 años; Luis Martínez y García, de Los Balbases, 69 años; Patricia Sancha y Murillo, de Quintanilla del Monte, 67 años; Guadalupe Ruiz y González, de Isar, 87 años.

FUNERARIA
San José
SERVICIO PERMANENTE
CAPILLAS VELATORIAS
Avda. del Cid, 83
Tfnos. 20 94 52 - 22 29 07

Farmacias

Servicio de guardia.— De nueve y media de la mañana a once de la noche, Ridruejo, Plaza José Antonio, 12. V. de la Cruz, Briviesca, 4. Pascual, Madrid, 29.

Servicio de urgencia.— De once de la noche a nueve y media de la mañana, V. de la Cruz, Briviesca, 4. Pascual, Madrid, 29.

Cupón Pro-ciegos

CUPON PRO CIEGOS
Nº 09.740
premiado
MUEBLES evelio
Gral. Yagüe, 32

Lea siempre
Diario de Burgos
Burgos es cosa nuestra

Boletín meteorológico

Datos recogidos ayer en el Observatorio Meteorológico del aeródromo militar de Villafría.
Barómetro. — Presión atmosférica, 689,7 milímetros de mercurio.
Temperatura ambiente: Máxima, de 19 grados a las 16,00 horas.
Mínima, de 7,6 grados a las 7,00 horas.
Viento: Noroeste.
Humedad: 48 %.

Taxis

Avda. Cid. Res. Sani.	22 80 56
P. Sto. Dom. Guzmán	20 30 55
Conde Jordana	20 30 88
Plaza de Vega	26 28 62
Avda. Eladio Perlado	21 96 97
C/. Vitoria (B. J. XXIII)	22 44 06
P.° de los Pisones	26 32 35

Urgencias

Servicio de Policía	0 91
Serv. Pol. Municipal	0 92
Policía Municipal	23 11 13
y	23 11 50
Guardia Civil	22 11 00
Bomberos (emerg.)	0 80
y	21 12 12
Casa de Socorro	26 14 10
Hospital G. Yagüe	28 18 00
S. S. (Urgen. Resi.)	28 18 28
S. S. (Urgen. ambu.)	22 14 77
A. Alcoho. Anó.	23 65 52
S.O.S. droga	26 36 00
Cruz Roja	21 23 11
Hospital Provincial	23 50 11
Teléfono Esperanza	20 73 57
Gas Natural, averías	23 44 00
Iberduero, avisos	22 10 81
Ambulancia (partc.)	20 94 52
RENFE	20 35 60
Obras Públicas	22 45 00
Tele Ruta	91-4417222
Protección Civil	20 55 00

Miranda de Ebro

Bomberos	31 00 00
Casa de Socorro	31 13 29
Guardia Civil	31 00 39
Seguridad Social	32 06 08
Cruz Roja	31 00 37
Policía	0 91

Aranda de Duero

Bomberos	50 07 98
Guardia Civil	50 00 86
Cruz Roja	50 26 18
Policía	50 29 04
Gas Natural	50 06 04

Lerma

Guardia Civil	17 00 37
Cruz Roja	17 00 60

Roa

Guardia Civil	54 00 13
Cruz Roja	54 01 84

Medina de Pomar

Guardia Civil	11 07 06

Briviesca

Cuardia Civil	59 00 34
Cruz Roja	59 08 28

Belorado

Guardia Civil	58 00 46
Cruz Roja	58 01 89

Villarcayo

Guardia Civil	10 00 17
Cruz Roja	10 01 18

Salas de los Infantes

Guardia Civil	38 00 10
Ambulancia Municipal	38 00 21
Serv. Prev. y Salv.	38 09 89
	38 00 21

Villadiego

Guardia Civil	36 00 04
Ambu. e Incendios	36 00 04
y	36 00 01

Medina de Pomar

Guardia Civil	11 07 06

Espinosa de los Monteros

Guardia Civil	12 00 05
Cruz Roja	12 03 93

Melgar de Fernamental

Guardia Civil	37 20 18
Ambulancia:	
Guardia Civil	37 20 18
Centro G. Médicas	37 24 93

Valle de Mena

Cruz Roja	12 62 92

Monumentos de Burgos

Horario de visita

Catedral.— Todos los días, 10,00-13,30 y 16-18,30.— 200 pts. y 125 grupos de 10.

Colegiata de Covarrubias (Telf. 403011). — Laborables: Sólo a las 10,30-1,30-4,30-6 y 7,30. Festivos: De 10 a 2 y de 4 a 7,30. 100 pesetas y grupos 50 pesetas. (Misa con órgano los domingos a las 12). Los martes no hay visitas.

Iglesia de San Nicolás.— Laborables, 18,30-20,00 horas. Lunes, 9,00-14,00 y 17,00-21,00. Sábados, 9,00-14,00 y 18,30-20,00. Festivos, 9,00-14,00 y 17,00-18,00.

Iglesia de San Esteban.— Llamar a la casa parroquial: 20 70 95.

Museo Monográfico de pintura «Marceliano Santa María».— Lunes, cerrado. Laborables, 10,00-14,00 y 17,00-20,00.— Domingos, 10,00-14,00.— 25 pts. Gratis colegios y estudiantes con profesores.

Museo arqueológico «Casa de Miranda».— Lunes, cerrado. Laborables, 10,00-13,00 y 17,00-19,00. Festivos, 10,00-13,00.— Extranjeros, 200 pts. Españoles, gratis con el D.N.I.

Monasterio de las Huelgas.— Lunes, cerrado. Laborables, 11,00-14,00 (última visita 13,15) y 16,00-18,00 (última visita 17,15). Festivos, 11,00-14,00 (última visita 13,15).— 300 pts. persona. 225 pts. grupos superiores a 10 personas. 100 pts. colegios, profesores y jubilados.

Cartuja de Miraflores.— Visita laborables, 10,15-15,00 y 16,00-18,00. Visita festivos, 11,20-12,30, 13,00-15,00 y 16,00-19,00.

Iglesia de Santa Agueda.— Abierta horas de culto.

Iglesia de San Gil.— Abierta horas de culto.

Iglesia de San Lorenzo.— Abierta horas de culto.

Iglesia de San Lesmes.— Abierta horas de culto.

Monasterio de San Pedro de Cardeña.— 100 pts.; 75 pts. grupos de 30, colegios, 50 pts.

Monasterio de Santo Domingo de Silos.— Laborables, 10,00-13,00 y 16,30-18,00. Festivos, 16,30-18,00.— 100 pts. Grupos de 25 y estudiantes, 50 pts. Misa (canto Gregoriano): Laborables 9,00. Festivos, 12,00. Vísperas (canto Gregoriano), 19,00.

Talleres

Ayuda automovilística RACE

Burgos: Talleres Automoderno ☎ 224809 y 209039.
Briviesca: Autorreparaciones Briviesca ☎ 590707 y 591045.
Aranda de Duero: Talleres De la Puente ☎ 500347 y 503856.
Espinosa de los Monteros: Talleres José Luis ☎ 120294.
Medina de Pomar: Garaje Samuel ☎ 110453 y 110306.
Miranda de Ebro: Garaje Tamayo ☎ 310112 y 310549.
Lerma: Talleres Madrid-Irún ☎ 170085 y 170222.
Pancorbo: Garaje Aldama ☎ 354064.
Hontoria del Pinar: Talleres Santiago Muñoz ☎ 386054.
Oña: Talleres Ventura Velasco ☎ 300044.
Salas de los Infantes: Talleres Celes ☎ 380147.
Miranda de Ebro: Talleres Escudero S. L. ☎ 310079.
Villadiego: Talleres Conrado ☎ 360138.
Cilleruelo de Bezana: Talleres El Escudo S. L. ☎ 153086 y 153036.

Coches de línea

Salidas a:

Adrada de Haza: 14,00 (lu., mi., vi.:18,00, fes. no)
Aguilar de Campoo-Cervera de Pisuerga: 9,30 (ju. y sa.)
Aguilar de Campoo-Cervera de Pisuerga: 17,00 (diario, dom. y fes. no)
Aranda de Duero: 7 - 10,45 - 13 - 13,30 15,30 - 17,30 - 19,30 (diario, dom. no)
Arenillas de Riopisuerga: 14,00-19,00 (diario, sab.:14,00, dom. y fes. no)
Arija: 17,30 (lu., mi., vi.:18,00, fes. no)
Alar del Rey: 17,30 (diario, vi.:18,30, sab.:13,30, dom. y fes. no)
Barcelona (directo por autopista): 7,00-10,45-15,00 (diario, dom. no)
Belorado: 13,30-18,15 (diario, vi.: por Cerratón 19,00, dom. y fes. no)
Bilbao (directo): 10,30-16,00 (diario, dom. y fes. no)
Bilbao: 7,00-12,00-14,00 (diario, dom. y fes. no)
Bilbao-Espinosa de los Monteros: 14,00-18,00 (diario, dom. y fes. no)
Briviesca: 7,45 - 10,30 - 13,30 - 17,45 19,30 (diario, sab.: 17,45-19,30, dom. y fes. no)
Cabia (por Cayuela-Albillos): 18,30 (lun. y vi., fes. no)
Carcedo de Burgos: 12,45 (vi. fes. no)
Castrojeriz-Arenillas: 14,00 (diario; ju. dom. y fes. no)
Covaleda: 18,30 (diario, dom. y fes. no)
Fresneda de la Sierra: 19,30 (diario, dom. y fes. no)
Frías-Oña: 17,45 (diario, sab.: 13,30, dom. y fes. no)
Fuentes de Oñoro-Ciudad Rodrigo-Salamanca-Zamora-Toro-Valladolid-San Sebastián-Irún: 16,30 (diario, dom. no)
Hoyales-Roa: 18,00 (lu., mi., vi., sa.: 14,00, fes. no)
Irún-San Sebastián-Valladolid-Toro-Zamora-Salamanca-Ciudad Rodrigo-Fuentes de Oñoro: 10,30 (diario, dom. no)
León: 12,00 (diario, dom. y fes. no)
Lerma (por Tordueles): 14,00 (mi., sa., fes. no)
Lerma (por Tordueles): 14,00-18,30 (lu., ma., ju., vi.: 19,15, fes. no)
Logroño (por Briviesca): 7,45 - 10,30 12,30 (diario, dom. y fes. no)
Logroño (por Belorado): 8,30 - 13,00 16,30 - 20,15 (diario, dom. y fes. no)
Los Balbases: 18,30 (lu., vi.: 19,00, fes. no)
Madrid: 10,45 - 12 - 15,30 - 17,30 - 20,00 (22,15 viernes y vísperas de festivos)
Madrid (Bus-Expres): 7,30 (diario, dom. y fes. no)
Mahamud-Presencio-Arcos: 18,30 (ma., mi., ju., fes. no)
Melgar de Fernamental: 13,30-19,30 (diario, dom. y fes. no)
Melgar de Fernamental-Osorno: 17,15 (diario, dom. y fes. no)
Miranda de Ebro: 13,30-17,45 (diario, sab.: 17,45, dom. y fes. no)
Miranda de Ebro: 6,45 (diario; sab.; dom. y fes. no)
Oña-Trespaderne: 13,30 (lu., mi., vi.)
Palencia: 8,00-17,30 (diario, dom., fes. no)
Pedrosa del Príncipe-Astudillo: 17,30 (diario, vi.: 18,30, dom. y fes. no)
Peral de Arlanza-Baltanás-Villahoz: 18,30 (diario, vi.: 19,00, sab.: 14,00, dom. y fes. no)
Poza de la Sal: 17,45 (diario, sab.:13,30, dom. y fes. no)
Salidas Padrones: Padrones, Aguas Cándidas (sábados). Hozabejas, Terminón (viernes). La Parte, Salas (lu. y vi.). Rojas, Llanos (mi. y sa.). Rioseras, Salas (martes). Riocerezo, Salas (jueves).
Pradoluengo: 13,30 (diario, dom. y fes. no)
Quintana del Pidio-Roa: 18,00 (ma., ju., fes. no)
Quintanilla Cabrera-Jaramillo de la Fuente: 18,00 (vi., sa.: 14,30, fes. no)
Rabé de las Calzadas: 13,30 (vi., fes. no)
Roa de Duero: 18,00 (diario, sa.: 14,00, dom. y fes. no)
San Sebastián: 10,45-18,30 (diario). 22,15 (viernes y vísperas de festivos).
Santander-Ontaneda: 10,00-15,30 (diario). Verano, 7,30 (diario).
Santibáñez Zarzaguda: 14,30 (diario, dom. y fes. no)
Santo Domingo de la Calzada: 8,30-13,00-16,30-20,15 (diario, dom. y fes. no)
Santo Domingo de Silos-Caleruega: 17,30 (lu., ma., mi., ju., vi.: 18,30, fes. no)
Santo Domingo de Silos-Caleruega: 14,00 (sa., fes. no)
Sasamón: 13,30 (diario, dom. y fes. no)
Sasamón-Grijalba-Herrera de Pisuerga: 17,30 (diario, vi.: 18,30 dom. y fes. no)
Soria: 7,15-14,00 (diario, dom. y fes. no)
Tinieblas de la Sierra: 19,30 (vi., fes. no)
Tobar: 19,15 (ma., mi., ju., vi., sa.: 13,30)
Tordómar: 18,30 (lu., vi., sa.: 14,00, fes. no)
Torrelavega: 10,45 (diario)
Tórtoles de Esgueva: 13,45 (lu. mi. sa.,fes. no)
Tórtoles de Esgueva: 18,00 (diario, vi.: 18,30, sa.: 13,45, dom. y fes. no)
Valladolid: 13,30 (diario, dom. y fes. no)
Valladolid (directo): 8,00-16,00 (diario, dom. y fes. no)
Villadiego: 9,30 (lu., fes. no)
Villadiego: 13,30-17,30 (diario, vi.: 18,30, dom. y fes. no)
Villadiego: 19,15 (lu., vi., fes. no)
Villahoz: 14,00 (ma., vi. sa., fes. no)
Vitoria-Eibar (directo): 16,30 (diario, dom. no)

Servicio domingos y festivos

Aranda de Duero: 10,00 - 13,00 - 19,00 21,00
Aguilar de Campoo: 17,00
Bilbao: 9,00-17,00-21,00
Briviesca: 9,30-19,00-23,00
Briviesca-Poza-Frías: 9,30
Laredo (jul., ago. y sep.): 7,30
Logroño (por Belorado): 13,00 - 16,30 20,15
Logroño (por Briviesca): 19,00
Madrid: 10,45 - 12,00 - 15,30 - 17,30 20,00 - 22,15 - 24,00
Melgar de Fernamental: 19,00-23,00
Barcelona (directo por autopista): 16,00 (sólo domingos)
Regumiel de la Sierra (Soria): 9,00
San Sebastián: 10,45-18,30-23,15
Santa Casilda (jul., ago. y sep.): 9,30
Santander: 10,00-15,30-20,00
Santo Domingo de Silos (jul., ago, y sep.): 9,30
Sasamón-Grijalba: 23,00
Torrelavega: 10,45
Tórtoles de Esgueva: 9,30
Valladolid: 20,00
Villadiego: 23,00

Servicios Internacionales

París-Tours-Burdeos: 23,00 (ma. y vi.)
Lyon-Nimes-Toulouse-Besançon: 17,30 (ma., ju., sa.)
Suiza: 17,30 (ma., ju. sa.)
Holanda: 21,30 (jueves)
Alemania y Bélgica: 2,00 (mi., sa.)
Londres: 12,30 (mi., ju., vi. y sa.)
Bélgica-Alemania: 13,30 (jueves)

Crónica del tiempo

F. Medina

Situación atmósferica actual y evolución probable

Las bajas presiones, aunque relativas, afectan —como ven en el mapa del grabado— al Suroeste y Sur de la Península Ibérica, mientras que el resto de España queda bajo la influencia del anticiclón atlántico, que se extiende desde el Norte de las Azores hasta las Islas Británicas y el Mar del Norte. La atmósfera, pues, claramente inestable corresponderá a nuestras más septentrionales regiones, donde se registrarán chaparrones tormentosos que, localmente, podrán adquirir cierta intensidad.

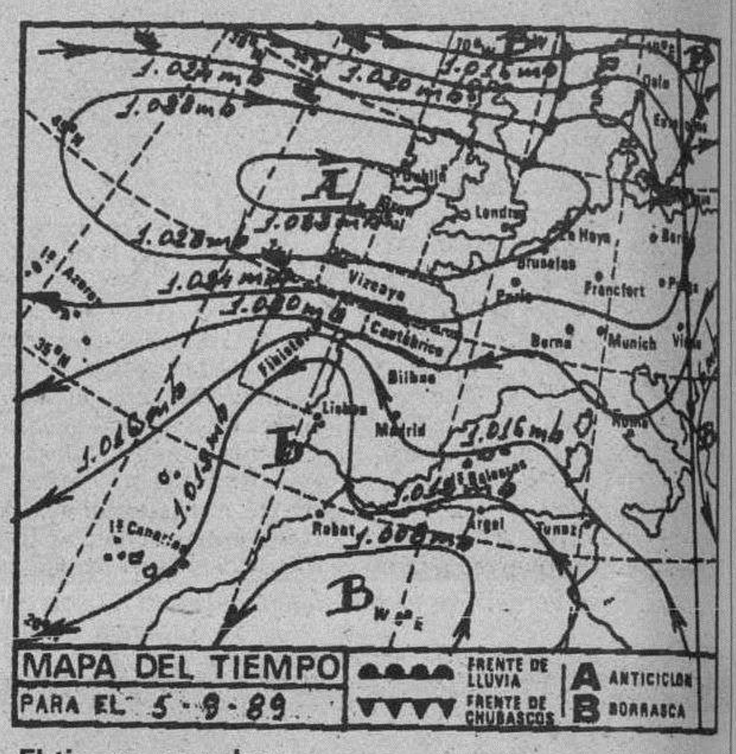

El tiempo para hoy

Cielo nuboso en Andalucía con algunos chubascos tormentosos, a veces intensos. Más débiles y dispersos podrán también surgir por puntos del resto de la mitad septentrional de la Península y en las Baleares. En el Norte de Galicia, Cantábrico y Canarias habrá nubes y claros en cantidad variable. Y en el resto de España la nubosidad será escasa e incluso nula. Los vientos serán fuertes del Nordeste en Galicia, moderados de componente Este en el resto de las regiones mediterráneas, flojos a moderados del Nordeste en las Canarias y flojos, de dirección variable, en las demás regiones. Las temperaturas no experimentarán cambios importantes. Si acaso ligeramente más altas en Cataluña y Baleares.

Temperaturas a las 14 horas de ayer

Bilbao 22, Santander 21, Oviedo 21, San Sebastián 18, Vitoria 18, Pamplona 20, Logroño 22, León 19, La Coruña 18, Valladolid 20, Avila 17, Burgos 18, Soria 19, Zaragoza 22, Barcelona 24, Valencia 26, Madrid 25, Sevilla 32, Málaga 29, Cádiz 28, Palma de Mallorca 26 y Las Palmas de Gran Canaria 26.

Otras del resto de Europa

Amsterdam 16, Atenas 31, Berlín 17, Berna 18, Bonn 15, Bruselas 16, Copenhague 15, Dublín 16, Estocolmo 17, Frankfurt 15, Ginebra 17, Hamburgo 16, Lisboa 27, Londres 17, Milán 25, Niza 23, Oslo 17, París 18 y Roma 26.

Burgos de ayer

Hace 30 años

- Del DIARIO DE BURGOS de 5 de Septiembre de 1959

—De paso para Toulouse estuvo en nuestra ciudad la Tuna Hispanoamericana.
—Una mula de tres meses resultó muerta al ser alcanzada por un turismo francés, en Santovenia de Oca.
—Mañana jugará el Burgos en Logroño.
—Mañana comienzan las fiestas de Lerma.
—La temperatura máxima de ayer fue de 18,6 grados y la mínima de 12,4.

Hace 60 años

- Del DIARIO DE BURGOS de 5 de Septiembre de 1929

—Don Francisco de Mata Díez ha sido nombrado jefe de la Guardia Municipal, en virtud de oposición.
—Ayer fue inaugurada en Salas de los Infantes una sucursal del Banco Mercantil.
—La temperatura máxima de ayer fue de 22,0 grados y la mínima de 13,2.

Hace 90 años

- Del DIARIO DE BURGOS de 5 de Septiembre de 1899

—Se encuentra en esta capital el señor duque de Uceda.
—Anoche se fugó del Hospital Militar un enfermo. Fue hallado en paños menores por dos personas que, después de proporcionarle ropa, lo devolvieron al citado Hospital.
—En el primer expreso ascendente sólo se despachan billetes de primera clase para Madrid.
—La temperatura máxima de ayer fue de 25,0 grados y la mínima de 10,3.

M.C.D 2018

CARTELERA

Cines

TEATRO AVENIDA. — Hoy, 8 tarde y 11 noche. Dos únicos días de actuación. El mayor suceso teatral de la temporada. Rafaela Aparicio en **«Mala yerba»**, de Rafael Mendizábal, con Nancho Novo, Pallma Suárez, Juan Graell y Angel Pardo en el papel de Juan. También en Burgos el éxito más aplastante. Venta anticipada. Mañanas de 12 a 2. Tardes enteras.

CORDON.— (Cine de estreno). ¡Vuelve...! Indiana Jones (el hombre del sombrero y su látigo, Harrison Ford y, esta vez, trae a su papá: Sean Connery», en la última-mejor creación de Spielberg: **«Indiana Jones y la última cruzada»**. Con las más arriesgadas, las más peligrosas, las más fantásticas aventuras —¡Sí!, mezcla de riesgo y humor— para pasarlo todos... for-mi-da-ble-men-te. (Apta). (Funciones: 5,30, 8, 10,30).

CONSULADO.—Hoy, sesiones: 5,15, 7,45 y 10,30 noche. Grandioso estreno en Burgos. Primero fue de maestro a alumno. Después de padre a hijo. Ahora es... de hombre a hombre. **«Karate Kid III»**. El viejo maestro con su mejor alumno. Pero cambió de profesor y aquel hombre lo entrenaba para ser un asesino. **«Karate Kid III»**. Una de las películas más taquilleras del momento. ¡¡3.ª Semana de éxito!!

DUCAL. — Hoy de 4 a 12. Sensacional doble. Lo imposible de superar. **«La tumba de los muertos vivientes»**. Demasiado fuerte y brutal para resistirla. Sólo apta para seres muy valientes y **«Al Sur del Edén»** (clasificada S). El film escándalo... que cuenta lo que otros callan. Divertida, pícara, atrevida y caliente. Sólo para mayores de 18 años.

GOYA.—(Su sala preferida). Hoy sesiones: 5,15, 7,45 y 10,30 noche. Rece para que no vuelva a la superficie. Del director de «El ascensor» —Dick Maas—. **«Amsterdamned-Misterio en los canales»**. La muerte acecha en sus turbulentas aguas... Usted puede ser su próxima víctima. **«Amsterdamned-Misterio en los canales»**. La película de mayor impacto del momento. Estreno en toda España. ¡Sólo para amantes de fuertes emociones! **«Amsterdamned»**. 13. A.

GRAN TEATRO. — VIII Ciclo de Cine «Fantástico y de terror» y sólo a 150 pesetas butaca. Hoy, martes, a las 5,30, 8 y 10,45, Rutger Hauer y C. Thomas Howell en una extraordinaria película que sobrepasa al «suspense» y al terror, **«Carretera al infierno»**. Miles de personas mueren en la carretera cada año... No todas por accidente. (18 años). ¡Mañana!: «Aliens, el regreso». Recuerda todo el ciclo a 150 pesetas.

TIVOLI.— (El cine de estreno donde todo el año es temporada). 5,30, 8 y 10,30. Clint Eastwood es «Harry el sucio», Sylvester Stallone es «Rambo»: Jackie Chan —todo músculo— es... **«El protector»**. El estreno (¡Pura dinamita!) de mayor impacto del momento. De Estados Unidos a los bajos mundos de Hong-Kong, las más espectaculares luchas y persecuciones en defensa de la Ley. **«El protector»**. Mayores 13.

Salas de fiesta

BAMOS.— Calera, 10. Teléfono 234900.

PENTAGONO.— Conde Jordana, 2. Teléfono 202834.

COTTON.— Vitoria, 56.

DUETTO.— Avda. Sanjurjo, s/n. Teléfono 202834.

ROMA.— San Pablo, 4. Teléfono 265964.

DISCO TRAMAS.— Vitoria, 142. Teléfono 213498.

LA FINCA.— Paseo Isla, s/n. Teléfono 234810.

ARMSTRONG.— Calle Clunia, 13. Teléfono 227266.

Salas de arte

SALA ARLANZON.— De la Caja de Ahorros Municipal. Conmemoración del 150 Aniversario de la Invención de la Fotografía. Hasta el 10 de Septiembre. Horas de visita: Laborables, de 12 a 2 y de 7 a 9. Festivos, de 12 a 2.

Varios

BIG BOLERA AMERICANA.— Cafetería, juegos recreativos, billares, ping-pong, etc. Abierta desde las diez de la mañana. Final Reyes Católicos.

RADIOS

Radio Popular OM: 837 Khz.— 06,00: Onda pesquera. 07,00: Primera hora. 09,00: Protagonistas. 13,00: Mediodía Cadena COPE. Primera edición. 13,15: La rotonda. 14,00: Información local. 14,15: Información regional. 14,30: Información nacional. 16,05: Directamente Encarna. 20,00: Noticias de la tarde. 20,30: Popular deportivo. 21,05: El ventilador. 22,03: A mi manera. 23,00: Un día en España. 00,00: Historia de... 00,30: Sé que estás ahí. Boletines informativos horarios. FM: 95,5 Mc. — 07,00: Fórmula. 00,00: La noche es nuestra. 03,00: Conexión programa nacional. Boletines informativos horarios.

Antena 3 de Burgos 94.3. F.M.: Stéreo. 6,00: El primero de la mañana. 8,30: El primero de la mañana, edición local. 9,00: El primero de la mañana, especial reportajes. 11,35: Viva la gente divertida. 12,05: «Viva la gente de Burgos» (programación local). 14,05: Informativo regional. 14,15: Informativo local. 14,33: Información deportiva local. 15,05: Programación local. 16,00: Viva la gente de la tarde, con los espacios viva la gente de la tertulia, viva la gente que pregunta, viva la gente que empieza y viva la gente del cole. 19,05: Informativo regional. 19,15: Informativo local. 19,33: Los 33 de Antena 3 (local). 20,05: Viva la gente de la música. 20,33: Gomaespuma. 21,33: La salud es lo que importa. 22,30: Hora cero. 24,00: Supergarcía. 1,30: Polvo de estrellas. Noticias a las horas en punto y a las medias.

Radio 80 Serie Oro. (97.0. MHz). — Veinticuatro horas de la mejor música con las 1.000 mejores canciones de las tres últimas décadas, 1954-1985.

RNE Castilla y León RNE-1: «El portal 34», programa regional, emisión O.M.-684, de 13,05 a 13,30 h., de lunes a viernes. RN-1: «Club de campo», emisión O.M.-684, de 13,05 a 13,20 h., sólo sábados. RNE-4: «El portal 34», programación regional, emisión F.M.-93,55, de 13,05 a 13,30, de lunes a viernes. RNE-4: «Club de campo», emisión F.M.-93,55, de 13,05 a 13,30 h., sólo sábados. RNE-4: «Qué será, será», emisión F.M.-93,55, de 19 a 20 h., de lunes a viernes. RNE-4: Magazín regional «Ahí te duele», emisión F.M.-93,55, de 9 a 11 h., de lunes a viernes. Emisión regional, programa que dará comienzo a partir del día 9. RNE-5: Magazín local «Como te lo cuento, hotel cinco estrellas», emisión O.M.-1.503, de 9,30 a 13 h., de lunes a viernes. RNE-5: Informativos locales, de lunes a viernes: 9,10 a 9,20 h., 13,45 a 14 h., 19,05 a 19,30 h., sábado: 8,45 a 9 h., 13,45 a 14 h. RNE-5: Programa deportivo «Libre directo», de lunes a viernes, de 15 a 15,30 horas, sábados y domingos, de 14,30 a 15 h., emisión O.M.-1.503.

RESTAURANTES

ALMUERZOS TONI. — Meriendas, cenas, menús variados, 650 pesetas. Especialidad en alubias con almejas, pimientos rellenos de merluza, rabo de buey, cazuelitas variadas. Lunes cerramos. Regino Sainz de la Maza, 10. ☎ 272102.

ASADOR LOS TRILLOS.— Horno a la vista. Sólo cordero asado con ensalada, torta y jarro de vino de ribera. Para pinchar, chorizo a la brasa, morcilla, pimientos asados con anchoa y poco más. Alguna chuletilla a la brasa y cabecillas, los jueves, las cabecillas a 250 pesetas. También asamos para llevar. Estamos en El Hospital del Rey. ☎ 262877. Abierto todos los días.

ASADOR RIBERA DEL DUERO.— El buen comer ya tiene nombre. Asados al horno de leña, productos típicos de la tierra con vinos de ribera, el entorno ideal para reuniones de empresa. Asados para llevar, su más sabrosa comunión en casa. Asador Ribera del Duero, Plaza S. Domingo de Guzmán, 18. ☎ 208513.

CAMPING FUENTES BLANCAS. — Abierto todos los días. Especialidad en paellas y cazuelitas variadas. ☎ 233481.

CASA AZOFRA. — Asador restaurante. Especialidad en cordero asado al horno de leña. Asamos para llevar. Por encargo saborée nuestra olla podrida. C/. Hospital del Rey. Reserva mesas ☎ 205973.

FORNOS. — Restaurante-Bar. Nueva dirección. Churrería, abierto desde las 5 de la madrugada. Menús del día 650. 4 menús diferentes. Todos los días cata variada. Chocolate con churros 150 pesetas, precios especiales para grupos. Consúltenos, estamos en calle Merced, 17. ☎ 206196.

LA VARGA. — Especialidad: entremeses y pescados. Carretera Madrid-Irún kilómetro 232. A 5 kilómetros de Burgos. ☎ 201640.

MESON DE LOS INFANTES. — Especialidades olla podrida, lentejas medievales, cochinillo asado. Corral de los Infantes. ☎ 205982.

MESON DEL VENA. — Dos menús diferentes del lunes a viernes, a 750 pesetas. Menú típico castellano. Sopa castellana, cordero asado con ensalada, postre del abuelo, vino de ribera 1.700 pesetas. C/ Alférez Provisional (frente Iberduero). ☎ 221551.

MESON LA PIEDRA. — Especialidades: carnes y pescados, cordero asado y paella de encargo, sabrosas cazuelitas. San Pedro y San Felices, 45. ☎ 268925. Cerramos lunes no festivos.

CHINA. — Excelente comida china, precio asequible, también puede llevarse a casa. C/. Corral de los Infantes, Arco Santa María. ☎ 205997.

SAN AMARO.— Especialidad en carnes a la brasa, parrillada de pescado. Postres caseros. Carretera Valladolid, s/n. ☎ 201707.

SANTANDER. — Menús diarios 800 pesetas. Platos combinados. Especialidades: merluza rellena de salmón, escalopines marsala. Santander número 6 ☎ 230899.

TORRES. — Especialidad: cordero asado al horno de leña. Bodas, comuniones y banquetes. Esquina calle Vitoria número 228 (Gamonal). ☎ 220132.

LA CUEVA. — Especialidades sopa serrana, merluza donostiarra. Plaza Santa María, 7. ☎ 208671. Cerrado domingos noche.

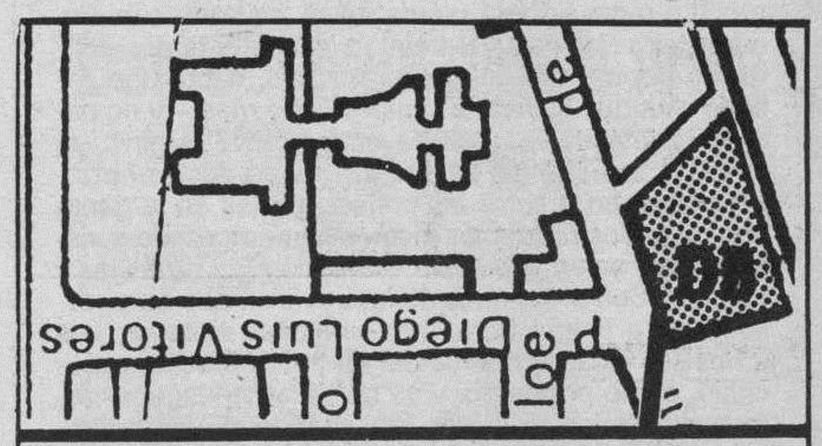

Diario de Burgos

C/. San Pedro de Cardeña, 34

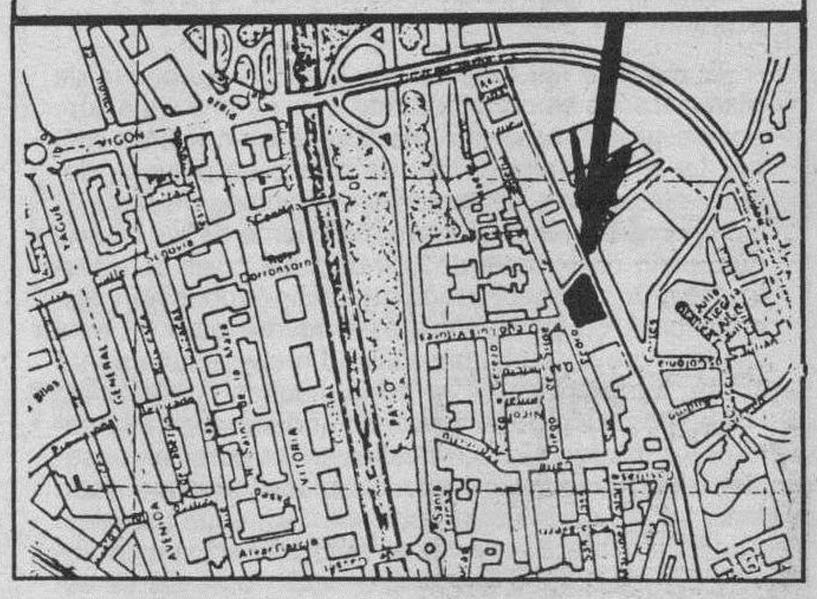

Diario de Burgos

Se vende en el día en:

ARANDA DE DUERO

- Victorino Calvo. Kiosco.
- Kiosco Angulo. Plaza Virgencilla, s/n.
- Florencio Fernández. Av. Castilla, 8.
- Kiosco «El Pito», Av. de los Caídos, s/n.
- Kiosco Polígono Residencial. Plaza Mediterráneo, s/n.
- Kiosco Avelino. Comandante Requejo, 5.
- Kiosco Santa Catalina (Junto a la Parroquia), Av. Burgos, s/n.
- Estación de Servicio Tamaca. Avda. Castilla.
- Juan Martínez. Estación Autobuses.
- Pilar Alvarez. Avda. Luis Mateos, 1.

MIRANDA DE EBRO

- Pilar Narro Bravo. Comuneros de Castilla, 5.
- Pilar García de Albéniz. Kiosco. Carretera Logroño, 7.
- Purificación Zubizarreta Cañas. Estación, 48.
- Biblioteca Estación. Andén Norte.
- Librerías de Estación ff.cc. (Z.B.).
- Celestina Garrido. Kiosco Prensa. C/. Estación.
- Celestina Garrido. Venta de Prensa. C/. Vitoria, 19.
- Librería Malfaz. San Agustín, 3.
- Librería Erri. Real Aquende, 57.
- Juan F. Figuero. C/. del Río, s/n. Kiosco.
- Antonia Garrido. Librería. Real Allende, 26.
- José Ramón Aliende Ríos. Kiosco Prensa. C/. Francisco Cantera. Esq. Alfonso VI.
- Manuela Resa Martínez. Alfonso VI, 56.
- Antonio Crespo. Ctra. Logroño, esquina Las Conchas, junto iglesia. Kiosko Prensa.
- Inés Merino. Plaza Prim. Kiosco.
- Hotel Tudanca.
- Vicente Rojo. Ramón y Cajal, 2.

MADRID (13,30 h.)

- Gta. Ctro. Caminos-Sta. Engracia.
- Agustín de Foxá-Pl. de Castilla.
- Pl. Cuzco-P.º de la Castellana.
- Concha Espina, 6 (Estadio S. Bernabéu).
- Cibeles-P.º del Prado.
- Cibeles-Pasaje.
- Alcalá, 50.
- Pl. de las Cortes.
- Alcalá, 39.
- Alcalá 185.
- Sol, 1.
- Sol, 11.
- Sol, 13.
- Mayor, 5.
- Pl. de Isabel II (Opera).
- Quintana, 19.
- Princesa, 65.
- Princesa, 56.
- Gran Vía, 39.
- Gran Vía, 38.
- Montera-Gran Vía.
- Pta. de Alcalá, 2.
- Goya, 63.
- J. Hurtado de Mendoza-Dr. Fleming.
- Pl. de España, 2.
- P.º del Prado, 20.
- Alenza. 20.
- Plaza Santa Bárbara.

LOGROÑO

- Jesusa Fernández, Kiosko Rosaleda.
- Pedro Uruñela Nieto. Muro del Carmen, 2.

BILBAO

- Librería J. Guinea. C/. Elcano, 25.

BARCELONA (19,30 h.)

- Kiosco Estación Renfe (Sants).
- Kiosco Plaza Universidad. Aribau.
- Kiosco Cataluña. (Frente al Corte Inglés).
- Kiosco Puerta del Angel. (Frente Galerías).
- Kiosco Ramblas. C/. Carmen.
- Kiosco Ramblas. C/. Hospital.
- Kiosco Paseo de Gracia. Diagonal.
- Kiosco Paseo de Gracia. Provenza.
- Kiosco Paseo de Gracia. Diputación.
- Kiosco Plaza Urquinaona.
- Kiosco Riera Blanca, 4. (Frente Nou Camp).

VALLADOLID

- Plaza Mayor (frente a Club del Fumador).
- Plaza de España (Banco).
- Huerta del Rey (calle José Luis Arrese).
- Paseo de Zorrilla (Corte Inglés).
- Paseo de Zorrilla (iglesia de San Antonio).
- Estación del Ferrocarril.
- Universidad.

SANTANDER

- Kiosco Revuelta. P.º Pereda, 15.
- Kiosco Alvarado. Jesús de Monasterio, 8.
- Encarnación Gutiérrez. Playa Sardinero. (Junto Bar Rhin).

LAREDO

- Ignacia Rocillo. Kiosco entrada playa.

Librería Cervantes. Marqués de Comillas, 3.

Diario de Burgos

Fundado en 1891

Medalla de Oro de la Ciudad

DECANO DE LA PRENSA BURGALESA

Edita: DIARIO DE BURGOS, S. A.

Presidente y Gerente: Angel León Albarellos

Director: Vicente Ruiz de Mencía
Redactores Jefes: Juan José Calleja López
Jaime Valdivielso Carcedo.

Redacción.— Roberto Granja Albarellos. Intnal. y Monográficos
Alfonso Salgado Espinosa. Cultura
Angel López Ochoa. Deportes
Javier Salgado Espinosa. Cierre y Suplementos
J. Angel Gozalo Antón. Burgos y Provincia.
José Luis Saiz Santos. Espectáculos
Lorenzo Matías y Angel Ayala. Fotografía

Administrador Gral.: Gonzalo Albarellos Carrascal

Dpto. Publicidad y Relaciones Públicas: Mariano González Hernando
Producción: Javier Gutiérrez González
Dpto. Distribución y Ventas. Jesús López Pérez.
Regente y Coordinador Talleres: Gonzalo Bárcena Alonso

Redacción, Administración y Tálleres: San Pedro de Cardeña, 34. 09002-Burgos. Red. ☎ 267280. Adm. ☎ 268375 - 265768. Télex 39703. Fax 268003. Apartado de Correos, 46.- C. P. 09080. Depósito Legal BU-5-1958. Delegación Miranda de Ebro: Salvador Moneo, C/. Logroño, 1. ☎ 311761. M.ª de los Angeles Crespo Sánchez, Ronda del Ferrocarril, 77, 4.º B. ☎ 314620. Delegación Aranda de Duero: M.ª Aurora Lázaro Muñoz, C/. Hospicio, 16, bajo C. ☎ 505917.

M.C.D 2018

Diario de Burgos

Lo que se filtra

«ABC»: La gran evasión

Los alemanes de la Alemania comunista han vuelto «a votar con los pies»; es decir, a huir del infierno de la República Democrática Alemana (RDA), dirigida por ese residuo del estalinismo antediluviano llamado Erich Honecker. El pueblo repite la fuga de 1961, origen de la construcción del muro de Berlín y de sus crueles policías de gatillo fácil que tantos muertos tienen en su siniestro balance fronterizo. Pero al margen de la dramática escena de los huidos de Este a Oeste, la gran evasión de 1989 constituye un acontecimiento de enorme trascendencia política en el equilibrio europeo: esta masiva emigración devuelve una dramática actualidad al problema alemán que resurge empujado por la desesperación de estos miles de hombres y mujeres en busca de la libertad, y plantea la gran pregunta de si Alemania puede seguir dividida, cuando el pueblo de la Alemania comunista manifiesta de manera tan dramática su repulsa al régimen de Honecker. La reunifiación entre las dos mitades alemanas se plantea como una nueva pregunta en el marco político de la nueva Europa, simplemente porque miles de hombres y mujeres alemanes han demostrado que no están dispuestos a soportar por más tiempo la esclavitud.

«Ya»: Sequía e irresponsabilidad

Se cuentan por miles (se han dado incluso cifras superiores a los cien mil), los millones de pesetas que España, o sea, todos, vamos a perder a consecuencia de la prolongada sequía que este cálido verano ha traído consigo. Las pérdidas originadas en las diversas cosechas de todas las regiones españolas, pero de manera especial en Castilla y León, Andalucía y Extremadura, tal vez no hubieran podido evitarse del todo, pero sí en gran parte con una adecuada previsión y una seria programación. El Gobierno prometió en 1983 construir trece embalses. Se han construido tres. La renta agraria puede verse afectada con disminuciones de hasta el treinta y el cuarenta por ciento. Al menos, eso de alguna manera, habrá que paliarlo. Aunque lloviera a cántaros este mes —y no parece probable— el mal ya está hecho. El olivo, el arroz, el algodón los cereales y los productos hortofrutícolas van a sufrir las consecuencias en la ganadería y en los productos lácteos han empezado a vislumbrarse ya en la cornisa cantábrica con protestas y huelgas. Son problemas de imprevisión que no se resuelven, a última hora, con camiones cisterna. Los embalses están a menos del 40 por 100 de su capacidad, como promedio, y ya quisieran en algunas regiones tenerlos al 25 por 100, cuando el año pasado por estas fechas estaban al 60 por 100. España tiene sed y eso no se resuelve, desde luego, con unas elecciones anticipadas, por imprescindibles que sean para el Gobierno y su partido.

«Diario 16»: Algo huele a podrido en nuestro litoral

El cierre a los bañistas de la playa onubense de Matalascañas es un exponente más de una situación, por desgracia, bastante gneralizada en nuestras costas. La alta contaminación de esta zona playera, debido a las graves deficiencias en equipos de depuración, es igualmente un claro exponente de las causas que están determinando la indudable crisis de nuestro modelo turístico. En cierto sentido todos son responsables, en parte. Pero es evidente que, en este caso concreto, la responsabilidad recae directamente sobre ayuntamientos y comunidades autónomas. Hace años, cuando iniciaron su andadura los ayuntamientos democráticos, aquellos ediles parecían obsesionados cruzados de una campaña purista y todo eran trabas para las inmobiliarias y los industriales. Ahora, la situación ha experimentado un vuelco absoluto y total, y no hay alcalde que no se sienta espoleado por el propósito de convertir su municipio en un emporio inmobiliario. Con esta obsesión los ayuntamientos están descuidando escandalosamente su deber de vigilar infraestructuras tan esenciales como los vertidos de aguas fecales.

España recibió más de 3.000 peticiones de «carta de refugiado» durante 1988

César G. Calero/Colpisa

Un total de 3.225 solicitudes de refugio y asilo fueron atendidas por el Gobierno español durante el año 1988. De ellas, 2.274 fueron concedidas y el resto, en la mayoría de los casos por la renuncia posterior del propio interesado, fueron archivadas definitivamente.

Entre los países con mayor número de solicitantes de la carta de refugiado, Cuba, con 437 peticiones, ocupa el primer lugar, si bien es de destacar el aumento progresivo de peticiones procedentes de los países del Este de Europa, según los datos de que dispone el Ministerio del Interior.

El procedimiento habitual para la obtención de la carta de refugiado es lento y, en algunos casos, demasiado exigente. El solicitante, una vez atendido por la Cruz Roja, rellena un formulario en una comisaría de policía, donde deberá dejar la documentación que posea. Si después de un tiempo es aceptada su petición, obtiene la carta de refugiado, podrá disponer de ella por un período de dos años. Una vez transcurrido este tiempo el refugiado tendrá derecho a la sucesiva obtención de prórrogas.

El estatuto de refugiado supone para un extranjero la obtención automática del permiso de trabajo y de residencia, así como un documento válido que le permita viajar fuera de nuestras fronteras cuantas veces quiera.

Si, por el contrario, el solicitante recibe la comunicación escrita denegándole el asilo o el refugio, se le devuelve la documentación que en su día le fue retirada, pasando a estar sometido a lo establecido para extranjeros, es decir, tendrá que regularizar su situación en un período máximo de tres meses. Dado que la mayoría no se van ni tampoco pueden obtener una residencia legal, permanecen en España indocumentados e ilegales.

América Latina, a la cabeza

Los países solicitantes de la carta de refugiado pueden asociarse en cuatro grandes bloques, con unas características bien definidas en cada uno de ellos. En primer lugar, destacan las solicitudes de ciudadanos de América Latina, donde Cuba y Chile, con más de 500 solicitudes, acaparan la mayor parte de las mismas.

En segundo lugar, el bloque integrado por los países del Este comprende, principalemente, las nacionalidades de ciudadanos procedentes de Polonia, Hungría, Rumanía y la U.R.S.S., aunque los solicitantes de cada uno de estos países no sobrepasa, hasta el momento el centenar. Sin embargo, este bloque de países está experimentando en los últimos meses un crecimiento mucho mayor al del resto de zonas geográficas. Una característica singular de los ciudadanos pertenecientes a este bloque de países es el hecho de que la obtención del Estatuto de Refugiado es el puente utilizado por estos solicitantes para poder marchar a Estados Unidos, tras un período de tránsito en nuestro país.

Esta situación plantea dos cuestiones importantes: por un lado, que el reconocimiento de la condición de Refugiado en ese colectivo representa un porcentaje todavía muy bajo, ya que para la concesión de ese "status" la persona debe reunir determinadas condiciones que vienen especificadas por la Convención de Ginebra de 1951 y que este colectivo no reúne. Por otra parte, que el mantenimiento de las ayudas a estos solicitantes de refugio, dado su número y su clara intención de permanecer en España en tránsito supone un claro daño económico al resto del colectivo, ya que según datos aportados por la Comisaría General de Documentación (CGD), el hecho de la presentación de visado a la entrada a España supone la posesión de una determinada cantidad de dinero, lo que les hace estar en una situación económica más favorable.

En tercer lugar, entre la solicitudes de ciudadanos procedentes de países de Oriente se contemplan como más importantes las nacionalidades de Irán, Irak, Líbano, Siria, Turquía, Laos y Vietnam, así como las de los ciudadanos palestinos. Las peticiones procedentes de Irán, Vietnam y Laos son las más frecuentes, con más de mil solicitudes entre las tres nacionalidades.

Un cuarto bloque estaría compuesto por los ciudadanos procedentes de Africa, donde la evolución de las solicitudes presentadas es decreciente. Angola, Guinea Ecuatorial, Senegal, Sudáfrica y Marruecos son los países con un mayor número de demandantes que, en ningún caso, superan más del centenar anual.

La Adminisración y ACNUR

El papel de la Administración en los asuntos referidos a los refugiados puede dividirse en tres campos, correspondientes, a su vez, a tres ministerios: Interior, Asuntos Exteriores y Asuntos Sociales. El papel del Ministerio del Interior, a través de la Comisaría General de Documentación, ha quedado anteriormente reseñado, y es, finalmente, el departamento con poder decisorio sobre la concesión de la carta de refugiado a una persona o familia.

La labor del Ministerio de Asuntos Exteriores se limita, según un portavoz diplomático, a analizar los casos que la CGD le remite, es decir, "estudiar las características personales, la situación del país de origen del solicitante y las causas de su petición, para enviar, posteriormente, un informe detallado a Interior, que deberá decidir sobre la concesión o no de la carta de refugiado".

El Ministerio de Asuntos Sociales, por su parte, es el encargado de prestar ayuda social y económica a las personas que han conseguido obtener el "status" de refugiado político. El presupuesto para que ese programa de ayudas se cumpla viene recogido en los Presupuestos Generales del Estado dentro de este departamento y para este año, esta ayuda se ha incrementado en un 60 por 100 respecto al año anterior, lo que en términos individuales supone una ayuda por persona que oscila entre las 35.000 y las 50.000 pesetas.

La ministra de Asuntos Sociales, Matilde Fernández, declaraba recientemente a la revista «Refugiados» que "España está contribuyendo notablemente a potenciar la cooperación social en favor de los países que forman el llamado Tercer Mundo, apoyando los programas que se financian con aportaciones internacionales y nuestras propias actuaciones, como la creación de la Agencia para Cooperación dentro del Ministerio, o como el destinar una ayuda importante a este tipo de programas a través de la asignación tributaria del Impuesto sobre la Renta de las Personas Físicas".

Sin embargo, desde hace un tiempo existe un estancamiento en el número de refugiados que están llegando a Europa y, concretamente, a España, según los datos facilitados por los distintos gobiernos. Entre los países que reciben un mayor número de solicitudes al año en Europa se encuentran la República Federal Alemana, Francia y el Reino Unido. Sin embargo, están todavía a mucha distancia de los refugiados que son recibidos por Estados Unidos y Canadá. España, por su parte, ocupa uno de los últimos lugares, en cuanto a número de asilados políticos, del conjunto de los países occidentales.

El Alto Comisionado de las Naciones Unidas para Refugiados (ACNUR), a través de su Comisión Española de Ayuda al Refugiado (CEAR), es la asociación no gubernamental encargada de prestar ayuda a los solicitantes de asilo y refugio en nuestro país. CEAR desarrolla varios programas de acción social, cuya finalidad es defender los derechos de este colectivo.

Las actividades de la CEAR para con los refugiados son diversas, según un portavoz de la organización, ya que "existen tres programas de ayuda al refugiado". Por un lado, el servicio jurídico "resuelve todas las cuestiones de este tipo planteadas por los interesados: solicitud del estatuto, recursos, contenciosos, etc". En segundo lugar, "existe un programa de becas dirigido a refugiados jóvenes que han tenido que huir de sus países sin haber podido completar su capacitación profesional. Estas ayudas de estudio se centran preferentemente en carreras de grado medio, como la Formación Profesional". Por último, el programa de Integración Local "intenta facilitar la integración de los refugiados mediante pequeñas ayudas económicas, instrumentadas por la Administración a través de la Dirección General de Acción Social, que permitan a los beneficiarios poner en marcha proyectos empresariales de tipo unifamiliar".

Aparte de estos programas, CEAR puso en marcha en 1984 el llamado de Retorno, "para facilitar el regreso voluntario de los refugiados a sus países de origen, mediante ayudas económicas individuales y familiares que permitan a los refugiados reasentarse en su patria".

MUEBLES
evelio
General Yagüe, 32

Bono Loto

Combinación ganadora

27 - 30 - 40 - 46 - 48 - 49

Complementario **29**

Reparto de premios

1.°	Categ.	(6 aciertos) 1 acertante a	20.976.252
2.°	»	(5 ac. y comp.) 1 acertante a	7.866.095
3.°	»	(5 aciertos) 68 acertantes a	218.503
4.°	»	(4 aciertos) 4.337 acertantes a	4.030
5.°	»	(3 aciertos) 86.969 acertantes a	301

Mañana, miércoles en **Diario de Burgos**

Cine, vídeo y Televisión

M.C.D 2018