Diario de Burgos

530-073647

Viernes, 28 de Julio de 1989. N.° 30.306 | Fundado en 1891 | Medalla de Oro de la Ciudad | 65 Ptas.

El Soviet Supremo concede libertad económica a las repúblicas bálticas

El Soviet Supremo concedió el jueves a las repúblicas bálticas —Estonia, Letonia y Lituania— el derecho a la independencia económica. La medida, que entrará en vigencia el 1 de enero de 1990, fue aprobada por 382 votos a favor, 15 en contra y otras tantas abstenciones.

Los detalles del plan no han sido dados a la publicidad pero, en línea generales, el mismo concede a las tres repúblicas una considerable independencia del sistema de planificación económica centralizada, establecido en 1928 bajo el Gobierno de Stalin, con la adopción del primer plan quinquenal. Antes de esa fecha ya existía algún tipo de planificación, pero fue a partir de entonces que se transformó en una institución permanente, dentro de la cual Moscú pasó a ejercer un control total de todos los recursos nacionales.

Mientras tanto, en Tallín, la capital de Estonia, los trabajadores rusos en huelga han cometido algunos actos de vandalismo, pinchando los neumáticos de los camiones de las panaderías y descolgando los teléfonos de las oficinas de Aeroflot.

Los rusos afirman que la proyectada legislación estonia les discrimina, al establecer requisitos de residencia para votar y ocupar cargos públicos.

La huelga afecta a dos astilleros y unas 15 fábricas.

Página 32

Estudiosos extranjeros en restauración visitaron San Pedro de Arlanza

Los integrantes italianos y españoles de las Jornadas de estudio y discusión de técnicas restauradoras que, actualmente, se celebra en el Monasterio de Carracedo, en León, visitaron ayer San Pedro de Arlanza, acompañados del arquitecto que dirige las obras, Salvador Pérez Arroyo y algunos de sus colaboradores, que explicaron las intervenciones llevadas a cabo en el Monasterio, de forma especial en la cubierta del refectorio. Entre los congresistas cabe destacar la presencia de prestigiosos catedráticos de la Universidad de Milán, como los profesores Bellini, Grimaldi y Carpeggiani.

Salvador Pérez Arroyo explicó la filosofía de la restauración que ellos defienden con relación al monasterio.

Página 12

Visita de arquitectos, profesores y estudiantes italianos, franceses y españoles en las ruinas de San Pedro de Arlanza.

El accidente del DC-10 con 83 muertos, pudo ser un sabotaje

Al menos 83 personas murieron en el accidente que sufrió ayer un «DC-10» de las Líneas Areas Coreanas (KAL), que se estrelló cuando se disponía a aterrizar en el aeropuerto del Trípoli.

Empleados de la KAL no descartaron la posibilidad de sabotaje, mientras que JANA dijo que el accidente pudo deberse a un fallo mecánico o a un error de apreciación del piloto, a causa de la intensa niebla que rodeaba el aeropuerto,

Página 34

Cosculluela anunció la inversión de 460.000 millones en las autovías

El ministro de Obras Públicas y Urbanismo, Javier Sáenz de Cosculluela, anunció ayer en Tordesillas la licitación, en los próximos tres meses, de obras por importe de 460.000 millones de pesetas para proseguir el plan de autovías y la próxima salida a concurso de cuatro nuevas autopistas.

Sáenz de Cosculluela inauguró en Tordesillas la autovía que enlaza esta localidad con Valladolid, de 30 kilómetros de longitud, y la apertura provisional de la variante de esta villa, que suprimirá el cuello de botella que se formaba hasta ahora por el cruce de las carreteras nacionales VI (Madrid-La Coruña) y 620 (Burgos-Portugal).

El ministro precisó, en rueda de prensa, que de los 460.000 millones de pesetas que invertirá su departamento en autovías, 360.000 corresponden a concursos restringidos con invitación a las empresas y 100.000 a concursos ordinarios.

Javier Sáenz de Cosculluela añadió que estas inversiones permitirán «proseguir el programa de autovías para cumplir lo que tenemos previsto y dar paso a la segunda etapa que el Gobierno tiene decidido acometer, el Segundo Plan de Carreteras, con el que se proseguirá la construcción de autovías».

Página 17

hoy

El Parral se convertirá en «campamento jacobeo» 5

La Diputación destinará 10 millones a publicaciones burgalesas 8

La rehabilitación de la Casa del Cordón, en los Cursos de Verano 9

Falta un inventario completo de la Arqueología de Burgos 11

deportes

El primer partido de la Liga 89-90, en «El Plantío» 37

Veinte preguntas al presidente del Real Burgos 37

todomundo

Cuadernillo central

Presentada la Vuelta Ciclista a Burgos 1989. — *El presidente de la Diputación, José Luis Montes, junto con el director de la Vuelta a Burgos, Gregorio Moreno y numerosos diputados provinciales presentaron ayer la decimoprimera edición de la Vuelta Ciclista a Burgos. Participarán ciento veinte corredores de las once escuadras españolas y de cuatro extranjeras. La ronda burgalesa se iniciará el próximo martes, alrededor de las once y media de la mañana, en el Palacio Provincial y concluirá el domingo con la contrareloj individual.*

Página 39

MUEBLES EVELIO

General Yagüe, 32

Lotería primitiva

Combinación ganadora

8 - 12 - 17 - 28 - 34 - 36

Complementario **15**

Reparto de premios

1.ª	Categ.	(6 aciertos)	313.785.199
2.ª	»	(5 ac. y compl.)	117.669.450
3.ª	»	(5 aciertos)	222.264.516
4.ª	»	(4 aciertos)	261.487.666
5.ª	»	(3 aciertos)	392.231.499

CAJA DE AHORROS Y MONTE DE PIEDAD DEL CIRCULO CATOLICO

Gane **100.000** Ptas. o más semanales con

LA SUERTE EN JUEGO

Bases en página 5

¡Un Fiat Uno puede ser suyo!

BASES DEL CONCURSO EN EL INTERIOR

Concesionario Oficial

AUTO-FORMULA, S. L. FIAT

Alcalde Martín Cobos, s/n. Tel. 23 13 20. Burgos.

M.C.D. 2018

Día a día

Una fuente luminosa

PARA la mayoría de las ciudades de provincias, después de la década de los 40, cada vez que se acercaban a las grandes poblaciones españolas se llevaban la imagen urbana de algo deslumbrante y deseaban, unos en silencio y otros de forma expresa contar junto al lugar donde vivían con una fuente luminosa, con ese elemento decorativo que, afortunadamente en este momento ya es algo cotidiano y normal. El juego de la luz y el agua es una vieja herencia árabe que prendió en el gusto de los españoles después de ocho siglos y es necesario recorrer muchos rincones de España para comprobar que en el patrimonio arquitectónico musulmán hay infinidad de muestras de fuentes con surtidores y chorros que emulan mil y una fantasías.

Tener una fuente era en Burgos también un deseo grande que no consiguieron poner en marcha muchos Ayuntamientos. No es que sea el «sumum» en el logro de un Concejo, pero sí ha sido siempre una muestra de eficacia en el ornato urbano, aunque esto pueda sonar a pueblerino, no lo es.

Los intentos de la fuente luminosa de Burgos tienen su historia. Se habló de ella para muchas plazas, desde la de Castilla cuando se trató de erigir el monumento al anterior Jefe de Estado hasta la de Vega cuando fuese remodelada, una asignatura pendiente desde los tiempos del alcalde Mariano Jaquotot.

Ahora contamos con una fuente luminosa. Será inaugurada esta tarde, a última hora. Su configuración es de clara inspiración marinera para traer hasta el centro de nuestro entorno urbano aquello que no tenemos los habitantes de tierra adentro. Junto al monumento a las FAS —para la oposición tan criticado— se alza ahora el estanque de agua con la ilusoria figura de saltos de delfines. Será un motivo especial de ornato en el que ha puesto ilusión el Ayuntamiento y su alcalde y que el vecindario también desea que constituya el logro que durante tiempos ha estado persiguiendo, puesto que el ensayo anterior de los jardines de la Plaza del Rey era otra cosa, una fuente de parque se dijo hace años y no terminó cuajando.

En el entronque de las más modernas avenidas de Burgos se alzará desde esta tarde un motivo ornamental burgalés que puede simbolizar el nuevo tiempo. Ahora esperemos la reacción de los burgaleses dando su opinión a una obra que desde hace décadas se deseaba, pues por aquello de contar con lo que nos admiraba cada vez que visitábamos otras capitales, aunque los verdaderos objetivos municipales sean otros más trascendentes y que hablan de parques y espacios de recreo y protección ecológica, que es algo que importa y preocupa.

Quisicosas

Martinillos

LA fuente luminosa y ornamental que se inaugura esta noche en la Plaza de España y que ha costado 36 millones de pesetas es hoy uno de los temas de la actualidad local.

Un pueblo no puede vivir sin ilusiones y esta idea que, sin duda ha presidido la iniciativa del Ayuntamiento, ha movido a los hombres del Concejo a satisfacer uno de los clamores que se han mantenido casi constantes entre el vecindario burgalés.

La obra no pudo inaugurarse durante las fiestas de San Pedro, según lo prometido, pero nunca es tarde si la dicha es buena. Trescientos sesenta y cuatro proyectores alumbrarán la fuente, ornamentada con cinco delfines de granito verde, resina y fibra.

● Y va de obras. Se ha hecho ya la cimentación del nuevo merendero de la Fuente del Prior y los ojos y el corazón del público que acude a este excepcional paraje están puestos en el nuevo proyecto.

El comentario general no deja de confiar en que el merendero pueda estar listo por lo menos antes de la fiesta de la morcilla, o sea, el día de San Bruno.

● Los Festivales de Verano «Reina Sofía» y que hoy presentará en la capilla de música del Conservatorio el ilustre académico y crítico musical, Antonio Fernández Cid, ofrecerá mañana, sábado el gran concierto inaugural, en el Gran Teatro, con el plato fuerte de la Orquesta Sinfónica de Madrid y del Orfeón Donostiarra, dirigido por Rafael Frühbeck de Burgos, gloria de nuestro Solar y uno de los directores de Orquesta de mayor prestigio internacional.

No sólo los melómanos sino todos los amantes del Arte y de la Cultura valoran la importancia de este singular acontecimiento y se espera una elevada asistencia de público que lo aprovechará para rendir homenaje al insigne músico burgalés.

● Hasta hoy las obras hechas en el histórico Hospital del Rey consistieron en trabajos de consolidación del inmueble, lo que ha exigido una paciente tarea, dentro del proyecto de su rehabilitación para fines universitarios.

El capítulo fuerte viene ahora con la ejecución de obras, por importe de 870 millones de pesetas, según licencia municipal concedida al Ministerio de Educación y Ciencia al objeto de realizar el proyecto medular de adaptación del Hospital del Rey a Facultad de Derecho.

Se hace camino al andar...

● La urbanización de la plaza de Huerto del Rey y la construcción de un aparcamiento en la misma, se harán por la soberana voluntad del Ayuntamiento constitucional, tal y como se desprende del acuerdo adoptado por la Comisión de Gobierno del Ayuntamiento.

Se trata, a lo que parece, de un estudio bien meditado y madurado pues ya han pasado varios años desde que nació la primera vez. Como se recordará, el Ayuntamiento llevó a cabo un sondeo de opinión para conocer el parecer de vecinos y comerciantes de la castiza plaza y de su entorno.

Los contrarios a la construcción del aparcamiento subterráneo es posible que sigan manteniendo su actitud, y el Ayuntamiento piensa que las obras mejorarán en lugar de perjudicar a la mayoría.

Retina

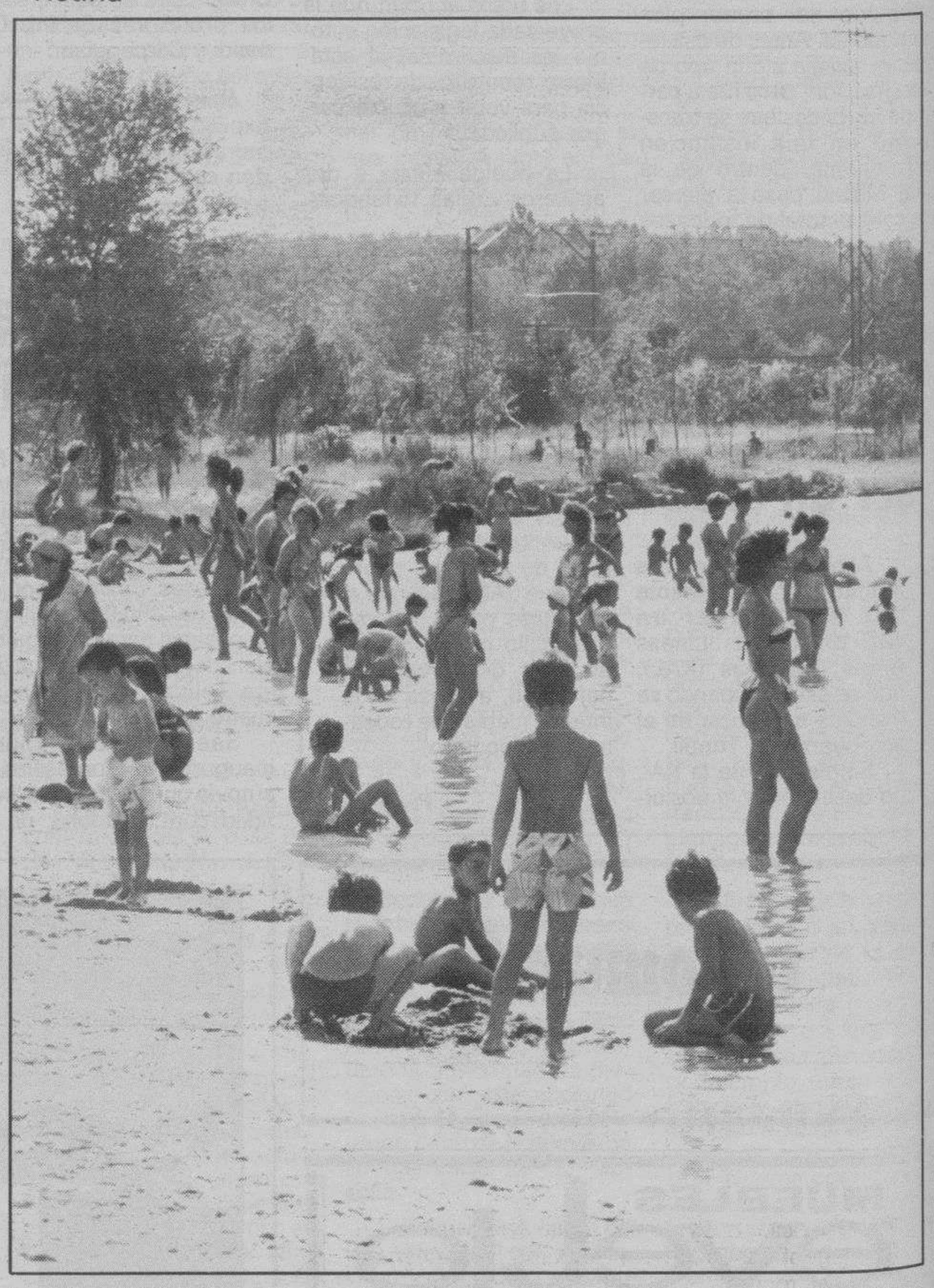

La playa artificial alivia.— *Estos días de fuertes calores, la playa artificial de la Fuente del Prior es uno de los parajes acuáticos que atraen la afluencia de bañistas, ávidos de contrarrestar los efectos de las altas temperaturas propias de la estación estival. Hasta el juego de los niños en la arena presta a la playa artificial un aire de ilusión costera.*

TURBO PASCAL
COMIENZO: 31 JULIO
CENTRO DE ESTUDIOS DE LA INFORMATICA
Avda. General Yagüe, 6-1.°
Teléfono 26 99 31

DIA DE PLAYA
DOMINGO, 30
– A SANTANDER (1.200 PTAS)
– A LAREDO (1.200 PTAS.)
INFORMACION Y RESERVAS:
VIAJES SOLINIEVE
Avda. Gral. Yagüe, 11
Telf. 23 20 13
VIAJES ECUADOR
Avda. Reyes Católicos, 10
Telf. 23 19 62
CON AUTOCARES RAMILA

DOMINGO, DIA 30 DE JULIO
A LAREDO
A SANTANDER
A SAN VICENTE DE LA BARQUERA
Salidas de Burgos, 7,30 de la mañana
VIAJES SAYCA
Calle Moneda, 18
Teléfonos 20 94 38 y 26 23 46

EN TORREVIEJA (Alicante) en 1ª línea de mar...
Pisos "LLAVE EN MANO" junto a la Playa del Cura
Edificio Ramòn y Cajal
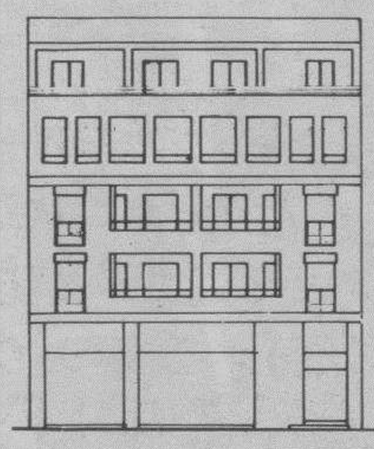
•COMEDOR SALON
•2 BAÑOS
•COCINA
•AMPLIAS TERRAZAS
© GRUPO GRAPHIC / 89
GRANDES FACILIDADES HASTA 10 AÑOS
Información: En propia obra y en oficina:
Avda. Los Marineros, 12. Tlf. 96-5711616. Torrevieja
INFORMESE TAMBIEN SOBRE NUESTRAS PROMOCIONES DE C/FRAGATA Y AVDA. DE LOS MARINEROS
promociones
ANGEL GONZALEZ, S.A.
ANGOPESA
Tlf. 968-611868. Molina de Segura (Murcia).

SAN VICENTE DE LA BARQUERA
(CANTABRIA)
VENTA DE PISOS Y FABULOSOS DUPLEX
– Fabulosas vistas al mar y playa.
– Vivienda de 1, 2, 3 y 4 dormitorios. 1, 2 y 3 baños.
– Garajes y trasteros.
– Locales comerciales.
VENTAS: En obra. Paseo del Faro, s/n. San Vicente. En Bilbao: Ledesma, N.° 12-2.° centro. Teléfono (94) 4233075.
Crédito concedido por el Banco de Santander. Cantidades entregar a cuenta totalmente avaladas.

SEX SHOP
■ Venta y cambio de videos, películas Super 8.
■ Proyección de videos en cabinas individuales.
■ Revistas gran variedad en artículos de importación.
Calle Hospital Militar, 3. (Junto Plaza Vega). BURGOS
Abierto de 10 a 2 y 3,30 a 10.
Teléfono (947) 235191
(Domingos y festivos inclusive).

La publicidad de Diario de Burgos deja huella en cualquier sitio de Burgos y su provincia
Anúnciate en tu Diario

ANUNCIO

La Sociedad Cooperativa Limitada «FRANCISCO CANTERA», en cumplimiento de lo dispuesto en Artículo 104, apartado tercero de la vigente Ley 3/1987 de 2 de Abril, General de Cooperativas,

ANUNCIA: Que en Asamblea General Extraordinaria celebrada en Miranda de Ebro, previa convocatoria al efecto, el día 30 de Junio de 1989, con observancia de las prevenciones estatutarias, y cumpliendo además los restantes requisitos legales en cuanto a quorum y mayoría, fue aprobado por unanimidad la Disolución de la Sociedad de conformidad con lo dispuesto en el artículo 103 punto «2» de la Ley anteriormente citada y artículo 65 apartado «a» de los Estatutos de la Sociedad.

Miranda de Ebro, Julio de 1989
EL SOCIO LIQUIDADOR,
Marcelo Alamo Ortiz

M.C.D. 2018

Crónica de lo que pasa

Isabel Tocino

Emilio Romero

ISABEL Tocino, vicepresidente del Partido Popular, estuvo también en El Escorial. Su conferencia llevaba por título "El liderazgo de las ideas", precisamente en unos momentos de la historia española en los que se manejan —en exclusividad— los liderazgos de las personas. En el propio Partido Popular, con la refundación de varias identidades políticas, hay una polémica de liderazgo y de sucesores de Fraga, cuando este líder tradicional decidiera dejar a otro ese lugar por varias razones y entre ellas lo que pueda suceder en Galicia, o lo que ocurriera en el proyecto de una coalición a los efectos de elegir un candidato. Manuel Fraga es el líder clásico de la derecha española en la democracia, pero el tiempo va deprisa en acontecimientos, en sucesos y en personajes. Isabel Tocino no se plantea el tema del liderazgo de las personas, sino solamente el de las ideas. Está en lo cierto, desde su condición universitaria. Por sus características personales, Isabel Tocino está preparada para tener un gran papel en la derecha española que, ideológicamente, la identifica a estas alturas como liberal, y con todas las correcciones que procede hacer a los varios liberalismos de casi dos siglos. Isabel Tocino habla estupendamente, con su rigor de profesora de Universidad. Es atractiva de imagen, firme o contundente en la dialéctica, y con una cultura histórica y contemporánea de primer orden. La vengo observando hace algún tiempo y solamente la noto un escaso ejercicio de la farándula, que es elemental en la vida política y pública. El prestigio de la Presidente Margaret Thatcher ha hecho pensar a muchos —y a mí también— que Isabel podría ir en esa dirección. ¿Y por qué no? En España hay tradición de Reinas, pero no de Presidentas. Somos un pueblo todavía no habituado a las mujeres políticas en la "cumbre". Solamente Dolores Ibarruri, la Pasionaria, alcanzó ese lugar de líder. Las demás fueron, y son, personalidades relevantes en la Administración y hasta Ministras. Pero estos cupos mínimos tendrán que acabarse alguna vez. En estas postrimerías del siglo XX la mujer tiene un gran protagonismo merecido. La conferencia de Isabel Tocino en El Escorial fue un alegato tremendo contra el socialismo en el terreno de las ideas y de los comportamientos. Desde el punto de vista de la descalificación política, que es siempre el arma del adversario, es lógico y razonable. Dice que el socialismo ha muerto, cuando aparece bien vivo y coleando. Lo que ha muerto es el socialismo histórico o radical de los orígenes. Pero el tiempo, las circunstancias, los problemas, los personajes, y la Historia, lo cambian todo porque la actualidad es exigente y lo que ha hecho el socialismo español es adaptarse a la realidad, o a lo que imponen la España y la Europa actuales. "Lo trágico para los socialistas —dice— es que la muerte ideológica del socialismo, lo ha sido a manos del capitalismo, quedándose por tanto vacío de contenido, ya que el socialismo había nacido con el único objetivo de acabar con el capitalismo". Es verdad que el socialismo moderno aparece aliado con el capitalismo, pero tampoco puede olvidar Isabel Tocino que el socialismo en el poder o en el Estado, abre o cierra los caminos a ciertas maneras de capitalismo, porque el socialismo lo que refuerza bien es el Estado en sus competencias. Podría decirse que socialismo y capitalismo son dos aliados que se vigilan y se sirven. Solamente sugiero a Isabel Tocino que vigile las relaciones entre el Gobierno socialista y la Banca y me dará la razón. Los sufridores son los empresarios. El esplendor del socialismo se debe a esa esquizofrenia de una varia derecha imposible de concertar. "Si los socialistas —prosigue Isabel Tocino— aceptan los principios del liberalismo, automáticamente tienen que dejar de ser socialistas, porque las diferencias entre ambas corrientes de pensamiento son radicales". Pues no, admirada Isabel Tocino. Los socialistas no aceptarán los principios del liberalismo, sino solamente aquellas ventajas que les proporciona un país libre, la democracia, y la Constitución. En cualquier caso Isabel Tocino es toda una revelación dialéctica, política y parlamentaria, a quien place oír y leer; ocurre solamente que en el ejercicio de la política, la sabiduría hay que ejercerla de modos diferentes a como se hace en el mundo intelectual.

Punto y seguido

El mosquito y el ozono

Fernando Lázaro Carreter

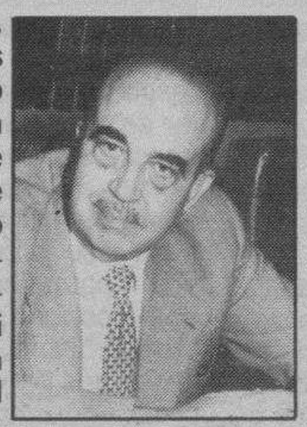

AYER empecé mis vacaciones. Evito decir "mis bien merecidas vacaciones", ese bobo tópico con que comentan por televisión o en periódicos las imágenes de coches procesionarios donde nuestra especie, cada principio de quincena, emprende su migración zoológica hacia las costas. Sería interesante averiguar si siempre son bien merecidas. En miles de casos, por ejemplo el mío, habría que discutir, incluso, si son vacaciones. Sin ir más lejos, hoy ya estoy escribiendo este artículo. Pero no lo digo sólo por eso. Mi mujer y yo dedicamos el día anterior a llegar hasta aquí, una playa tarraconense que fue antaño un paraíso. Un día anodino nos libró de la caravana. No pudimos soslayar, en cambio, las obras y el sadismo de hacernos contemplar parados, a breves trechos, para tormento de nuestras conciencias, cómo sudan sus reparadores, lentamente apresurados bajo un sol impío. En uno de los parones, me tocó el privilegio de transportar el palito húmedo, cálido y mugriento que el último auto de la fila ha de llevar como señal de vía libre para los que vienen de frente. Lo hice a gusto: confío más en este sistema paleolítico que en el "walkie-talkie". Fueron ocho horas involvidables, tras las cuales nos esperaba nuestra casa, supuestamente dispuesta para acogernos. La bomba del agua no funcionaba, no había butano, y la electricidad se ausentó al enchufar un ventilador; pero pasa siempre cuando llegamos, y hubiera causado inquietud lo contrario. Dormimos en profundidad (tenía ganas de escribir esto de "en profundidad", tan de moda). Ayer por la mañana empezaron las satisfacciones. Como mi entrañable Francisco Umbral, fui al supermercado a buscar el pan. No tuve ninguno de esos encuentros apasionantes que él narraba cuando los narraba, pero con mi amiga la cajera pude permutar una síntesis del último año de nuestras vidas: había transcurrido bien, las familias estaban bien y por mí no pasaba el tiempo. Pude contestarle que es verdad, que se me queda dentro, pero no valía la pena: estaba absorta contando las vueltas. Con tres o cuatro vecinos intercambié parecidos extractos, pero a ellos sí les dije, con éxito, lo del tiempo que se queda dentro. Me di una vuelta para comprobar el estirón que habían dado los bloques de apartamentos: ya pueden ser almacenados varios miles más de amantes del mar.

Llegada la hora de la playa, nos dirigimos a nuestros habituales palmos cuadrados de arena. Atravesamos sin dificultad aquellas muchedumbres de heliófilos usando mi infalible ardid: la cortesía. Produce tal estupefacción en la playa pedir paso por favor, que los cuerpos se repliegan como las aguas en la trasversión del pueblo hebreo. La fase siguiente fue más ardua: mostrar blancas las carnes propias, en contraste con el rojo o sombrío tinte de las del entorno. Pronto me llegó de las proximidades el familiar olor a choto asado. En nuestra cercanía había pocas novedades. Una sólo me satisfizo. El año pasado conté en otro lugar cómo había presenciado la gesta de una mujer a quien marido y suegra dejaron sola enfurecidos, cuando, con tirón casi sublime de liberación, se quitó el sujetador. No aparecieron durante el resto del verano, y supuse que habían tarifado. Pero allí estaban de nuevo, con su odioso niño y su habitual aburrimiento; la rebelde iba en "topless". Está claro que la razón acaba triunfando, pero que engendra a veces desapacibles horrores visuales.

Otra pareja a nuestro lado me indignó porque se rociaron mutuamente con largos chifletazos de "spray", contribuyendo, insensatos, a aumentar el agujero de ozono. Mascullé improperios en voz baja, porque no era cosa de liarla tan pronto. No ocurrió nada anómalo el resto del día. Lo contable ocurrió de noche, cuando me despertó la delicada melodía de un violero merodeando por mi oreja. Me di, en vano, un par de quevedescas bofetadas. Pronto empezó a quemarme un habón en la sien; me consoló pensar que el monstruo, ya satisfecho, me dejaría en paz. Ilusa esperanza: al instante planeaba otra vez sobre mí, y, al momento, un lóbulo me entraba en erupción. Encendí la luz; mi mujer me miraba patéticamente, arrancada del primer sueño. Recorrí por milímetros las paredes del cuarto, subido sobre la cama oteé el techo...: ni sombra del insaciable vampiro. Hasta tres veces repetí la búsqueda. Sudaba de calor y de ira. Ya extenuado, tomé un "spray" insecticida que había quedado del verano último, y tanto nebulicé, que nos dio la tos. Bendita, si moría el villano. Salí a respirar al balcón. El cielo, esplendente de estrellas, tenía un desgarrón en algún lugar de su túnica de ozono, que yo, por un mosquito, había agrandado. Sentí angustia. Nada comparable, me dije, a la que deben sentir los desventurados gobernantes que no impiden el terricidio, secuestradas sus conciencias por razones económicas insoslayables. Sosegado por ese pensamiento comparativo, regresé al lecho, y he dormido hasta hace una hora. Ya apunta el alba.

El infarto en el aire

B. I.

EN la reciente 38 reunión anual del American College of Cardiology, se comentó favorablemente el procedimiento de tratamiento rápido —antes y durante el vuelo— a pacientes con infarto de miocardio, cuyo estado fue evaluado por el personal entrenado de transporte en helicóptero, administrándoles activador tisular del plasminógeno (t-PA).

Según informó el Dr. Daniel Spangler, un equipo de investigadores estadounidenses estudió a un grupo de 109 pacientes que habían recibido dicho tratamiento en las condiciones descritas, comparando el resultado con el de 84 pacientes igualmente transportados a un centro hospitalario por vía de helicóptero, sin ser tratados antes de su llegada.

No se registraron fallecimientos durante el vuelo en ambos grupos y la incidencia de arritmias durante el transporte fue similar. Fue más común la hipotensión durante el transporte en el primer grupo (19,2 % contra 3,1 %), que recibió atropiana durante el vuelo con mayor frecuencia por mostrar bradicardia sintomática (6,5 % contra 0 %). Las complicaciones hemorrágicas durante las primeras 24 horas tras el inicio del tratamiento fueron menores en los pacientes tratados antes y durante el vuelo (42 % contra 60 %).

Ramón

M.C.D. 2018

Cuba: ese paraíso social

Justo Aznar

UNA de mis aspiraciones más deseada era conocer personalmente la utópica realidad de un paraíso marxista. Esta aspiración la he visto ampliamente cumplida durante una reciente visita a Cuba, esa idílica isla, en la que conviven en extraño maridaje, una naturaleza, que es la más hermosa imagen de la libertad, con un pueblo, amable en demasía, pero en el que la alegría de vivir ha sido oscurecida por un régimen social que fundamenta su legitimidad en una insólita estructura militar.

Acudí allí deseoso de constatar cómo vive una sociedad presuntamente sin clases, en la que el hombre debería ser el principal valor. Quería sumergirme en el agua serena de una justicia social, que me hiciera olvidar ese capitalismo, que llevado a los extremos con que se vive en algunos países de nuestra sociedad occidental, hace que me sienta parte de un sistema en el que el hombre sólo vale por lo que posee, nunca por lo que es, sin que importe, por otro lado, cómo ha conseguido lo que tiene, ni en qué lo utiliza.

Pero la realidad de ese experimento social que se llama marxismo-leninismo cubano, es muy otra. Basta pasearse por el centro de La Habana, para encontrar una ciudad semiderruida, en la que sus habitantes parecen ocupar, no habitar, los restos fantasmagóricos de unos edificios, que en su día debieron ser hogares. Comprobará la existencia de habitaciones de altos techos, que, divididas en dos, dan cabida a sendas familias, por lo que la del piso superior únicamente puede respirar por los pies. Le contarán que en el centro de la ciudad sólo disponen de agua potable tres horas cada dos días. Ahora, eso sí, también le harán saber, que ese pueblo que malvive entre los restos de una bella ciudad, dispone de magníficas librerías en donde alimentar su espíritu del agua vivificante del saber humano, y como ejemplo podrá visitar la moderna poesía, en la que podrá encontrar todas las variantes de la literatura marxista-leninista, pero en la que difícilmente descubrirá un libro creado en la libertad que la democracia hace crecer.

También le contarán cómo la enseñanza es obligatoria para todos los chavales, pero lo que seguramente no le harán saber es que esa encorsetada enseñanza, es el medio utilizado para modelar las mentes de unos niños, que acuden a una escuela en la que cualquier planteamiento religioso de la vida es sistemáticamente obviado y que basta mostrar una postura vital, en la que lo trascendente dé sentido a esa vida, para que ese joven sea sumido en un desprecio social, que la mayoría no puede resistir.

Pensaba que al menos en ese terreno, el de la felicidad del niño, los logros conseguidos eran objetivos, pero rápidamente la duda volvió a mi mente, cuando un grupo de esos niños, tan uniformados de cuerpo, como seguramente tratan de uniformar sus mentes, perdían su compostura ante el simple ofrecimiento de un chicle o un bolígrafo. Verdaderamente fue una imagen esperpéntica comprobar cómo se deshacía una de esas filas de chavales uniformados, y se formaba otra delante de mi esposa, por el simple hecho de que ésta les ofreciera unas pastillitas de puromoro. Pero estas dudas sobre la felicidad de un pueblo, que vive soportando un presupuesto militar que proporcionalmente no tiene ningún país desarrollado, se confirmaron cuando supe que el sueldo base de un obrero sin cualificar es de unas 1.500 pesetas mensuales, y que una cifra parecida es su retiro; que un taxista percibe unas 6.000 pesetas y que el de un médico cualificado, jefe de un servicio hospitalario, es de unas 12.000 pesetas. Sin duda se podrá argüir que el poder adquisitivo de estos sueldos es muy superior al que con ellos se tendría en un país occidental, pero seguramente podremos calibrar mejor lo que con esos salarios se puede hacer, si tenemos en cuenta que una ración de pollo en un restaurante medio oscila alrededor de las 180 pesetas.

Creí, de todas formas que esos datos numéricos, no podrían mancillar la felicidad de un pueblo que tiene pleno acceso a cualquier posibilidad humana, pero también esto resultó ser más próximo a una demagógica propaganda preelectoral, que a la realidad de su vida, cuando comprobé, que en la sociedad de las igualdades, existen locales de los que sólo pueden disfrutar los extranjeros y a los que los cubanos tienen vedado su acceso.

Todo ello me parecía como irreal, como imposible en un momento de la historia en el que la palabra democracia baña cualquier realidad. Pensé que podía ser producto de un sueño mal conciliado, pero todo se confirmó cuando desperté en la hermosa playa de Varadero, en donde el sol parece nacer y morir entre las límpidas aguas del incomparable Caribe. Allí me encontré charlando con un encantador viejo, cuya tez morena destacaba meciéndose sobre la blanca arena de la playa, y que de soslayo, cuando la mirada vigilante del camarero-policía se lo permitía, me contó, con voz tan cascada como dulce, las maravillas que podía hacer con sus 49 pesos mensuales de retiro. Yo le comenté que al menos podría comer. El me contestó que ni para comer tenía, pero aunque pudiera... ¿usted sabe señor cuál es el sabor de la comida cuando se carece de libertad?

Esta es mi experiencia social del paraíso que treinta años de revolución marxista ha construido en Cuba.

¡Feliz gaviota que surca el aire en un vuelo sin fronteras!

Burgos: nace un festival

Antonio Fernández Cid

BIEN puede ser que la fuerza captadora de festivales primerísimos, fundamentales en el mapa español y básicos también dentro del cuadro general de los europeos, sean culpables del escaso eco de la noticia, cuando todo nacimiento con voluntad de metas-futuras cada vez más ambiciosas bien merece ser subrayado y recibir impulsos estimuladores. Concluida la edición del último Festival de Granada, en el aire el lema irónicamente apuntado por su propia dirección sobre la conveniencia, o no, del apoyo básico en los «marcos incomparables», a punto de iniciarse el de Santander, que con él comparte primacías ganadas en muchos años de siembra: con otra significación festivales de núcleos —Madrid, Barcelona— bien alimentados filarmónicamente todo el año: próxima la edición de las Bodas de Oro de la prueba adelantada, la Quincena Donostiarra, Burgos pide plaza y se dispone a ofrecernos el Primer Festival de la ciudad, con una etiqueta honrosa y de alta significación para todos cuantos vivimos el acontecer musical español Reina Sofía.

No puede afirmarse que la prueba surja de la nada. Muy al contrario, sus raíces y bases parten de la Semana de Música Antonio de Cabezón, ya la veinticuatro del ciclo, que viene a integrarse en el nuevo Festival con criterio de programación más elástico. Puede ser que algún puritano, fiel a la música pretérita y lo que para España significa la herencia del asombroso compositor y organista burgalés invidente, no esté muy de acuerdo, al pensar que se pierda la condición especializada y limite un poco el cultivo de un repertorio tan merecedor de ofrecerse como víctima de selecciones más acordes con los gustos habituales de un público inclinado a los legados del siglo XIX, a lo sumo el XVIII. Puede ser cierto, pero parecer legítima la aspiración de abrir horizontes —dar paso a mayores audiencias— con ofertas más eclécticas y variadas.

El nuevo festival, con fondos básicos en la Capilla de las Bernardas y el Gran Teatro, se forja por dos bloques fundamentales, precedidos por el concierto inaugural y con el complemento de una serie de actividades paralelas.

La introducción, no diremos que a gran orquesta, porque habría de modificarse la frase hecha para sumar a la cita del conjunto instrumental la del también gran coro, tiene voluntad de homenaje a un burgalés universal, triunfador por el mundo al frente de los más brillantes conjuntos y que a su apellido, Rafael Frühbeck, ha sumado, como nombre artístico el «de Burgos» que da cuenta de su orígen. Homenaje, sí, de la ciudad, a quien tanta fidelidad le demuestra. Los Carmina Burana, de Carl Orff, con la Orquesta Sinfónica de Madrid y el Orfeón Donostiarra, garantía de prólogo brillante.

Bloque teatral, después, con obras de Calderón, Tirso, Plauto, escenas de Shakespeare, los mitos de Jasón y Medea como punto de partida. Entre el 31 de Julio y el 6 de Agosto. Y la base firme: la Semana Cabezón. No falta la «Schola antigua», para ejemplos de ese pasado pretérito, del que figurarán páginas en los recitales de Narciso Yepes, de Nicanor Zabaleta, nombres que eximen de la adjetivación. El varillaje se completa de la mejor forma: concierto orquestal, con la Sinfónica de Tenerife, de cámara, con Solistas de Checoslovaquia: recital pianístico, a cargo de José Ortiga; el programa del Taller Zirab...

Y —antes, después, coincidentes— una serie de actividades paralelas; cursos universitarios en el Conservatorio, para la exposición pedagógica; festival pop, teatro para niños, conciertos de Bandas de música...

No tengo cuando escribo, el deleite de los programas. No creo, por otra parte, que haga mucha falta ofrecerlo ahora. El afán es otro: registrar el nacimiento de un Festival en el que hay puestas muchas esperanzas. La tienen grande sus padrinos municipales. Porque el empeño parte y se afirma por el apoyo del Ayuntamiento burgalés. Pienso que son sus mismos responsables quienes se apuntan a la rueda multicolor de estas llamadas filarmónicas sin petulancias, sin pensar en ningún momento que todo puede lograrse, por mucho que sea la voluntad en un primer intento. Me gustaría, muy al contrario, que no se busquen resultados brillantes a inmediato plazo y que todos —patrocinadores, destinatarios, artistas convocados— pongan su ilusión justo en esa característica de prueba bisoña. Sólo así dentro de algún tiempo, que deseamos breve y fructífero, el Festival de Burgos habrá asegurado un puesto digno entre los que en España han conseguido salvar el fielato más difícil e inexorable, el del tiempo, crisol que todo lo determina.

(De «ABC»)

Mesa-Madero

«Entre comillas»

TV: emociones, no reflexiones

A.P.

TED Koppel, presentador del programa «Nightline», de la cadena ABC, es uno de los más famosos periodistas de la TV norteamericana. En su programa, que dura desde hace nueve años y cuenta con una audiencia de siete millones de telespectadores, ha entrevistado a todos los personajes importantes que son noticia. Aunque «Nightline» tiene fama de ser uno de los programas más serios, Ted Koppel piensa que la TV sirve para transmitir emociones más que reflexiones. Seleccionamos algunos párrafos de sus declaraciones al «Corriere della Sera» (Milán 4-VI-89).

La televisión es extraordinariamente útil sólo como punto de partida. No es el instrumento adecuado para explicar racionalmente un suceso. Me gustaría que la televisión pudiera coexistir en armonía con una sociedad culta, que busca en la TV un primer nivel de información rápida, expresada con fuerza, y que después lee periódicos de calidad, revistas, libros, para comprender las cuestiones de fondo. Rara vez la televisión proporciona una comprensión racional y seria de lo que ocurre en el Mundo.

El mundo actual requiere, de los líderes y de los ciudadanos, atención y cultura. Por desgracia, la TV nos hace ser impacientes con los libros. La TV es movimiento, y los libros parecen no moverse con suficiente rapidez.

La TV no se mira. Hoy la gente picotea la TV. Como una vaca que pace un poco aquí y otro poco allá, la gente salta de campo en campo con el mando a distancia. Está la TV por cable, la TV vía satélite, 150 canales. Se siguen cuatro o cinco programas a la vez. Hasta un solo «show» nos impacienta. Los japoneses han inventado una pantalla que se divide en tres partes, para ver todo simultáneamente. Yo no aguanto este ritmo. Ahora veo poco la TV. Prefiero un libro.

La única solución es que la familia y los profesores enseñen a seleccionar. Cuando mis hijos eran pequeños, mi mujer y yo les dábamos un dólar a la semana. Por cada programa que veían debían pagar una tasa de diez centavos, dedicada después a limosnas. Cuando se acababa el dólar se terminaba la TV. Los programas interesantes, gratis. Teniendo que pagar, aunque sólo sean diez centamos, el consumo de TV se reduce muchísimo.

M.C.D. 2018

El Parral se convertirá en «campamento jacobeo» para acoger a peregrinos en agosto

Burgos (J.A.G.).—El parque de El Parral se convertirá en «campamento jacobeo» entre el 10 y el 30 del próximo mes de agosto para acoger a peregrinos. Responsables y técnicos municipales mantuvieron ayer una nueva reunión para ultimar distintas cuestiones de la denominada «operación Compostela», con la que se quiere dar respuesta a los miles de peregrinos que pasarán y pernoctarán en la ciudad camino de Santiago.

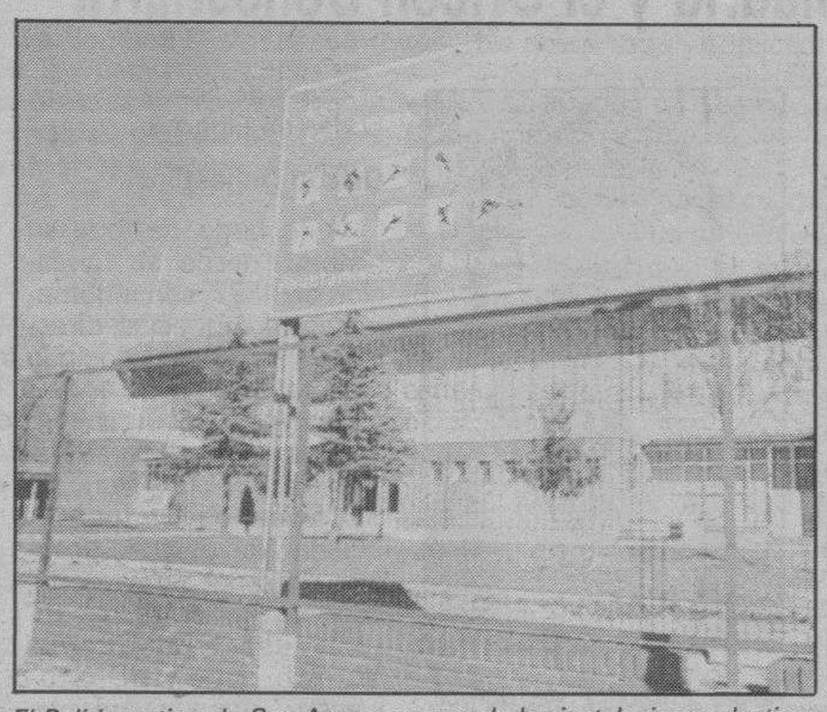

El Polideportivo de San Amaro es una de las instalaciones destinadas a alojamiento bajo techo de peregrinos. También será centro de acogida e información

En la nueva reunión se ultimaron distintos aspectos relacionados con los alojamientos, servicios, así como centros de información y señalización, guías y 'voluntarios jacobeos' que acompañarán y ayudarán a los peregrinos.

Aunque en principio se habían adelantado varios colegios e instalaciones deportivas municipales como alojamientos bajo techo para los peregrinos, finalmente el número se ha reducido al colegio «Florentino Díaz Reig» y «Los Parralillos». Se mantienen también la plaza de toros y el polideportivo de San Amaro. Se habilitarán como aparcamientos para autobuses y turismos la zona de El Plantío y el Mercado de Ganados.

En cuanto a instalaciones para acampar al aire libre, en principio, se había incluído el parque de Fuentes Blancas y el de El Parral así como el camping municipal. Finalmente, se ha decidido habilitar como único 'campamento jacobeo' el parque de El Parral, ya que se considera suficiente y, además, se indicó, está vallado, con lo que se se facilita la vigilancia policial del recinto.

En este parque, a la vera del Camino de Santiago, según explicó, Enrique del Diego, se colocarán servicios de duchas, letrinas [se alquilarán cabinas] y se contará con su retén de la Cruz Roja. Asimismo, se solicitará a Telefónica la instalación de varias líneas telefónicas para los peregrinos. Correos, se informó también, colaborará en esta 'operación Compostela' con la instalación de buzones especiales que se situarán en la plaza de toros y en el parque de El Parral.

Información y acogida

Por otro lado, se mantienen los tres puntos de acogida e información a los peregrinos que se abrirán en La Ventilla (local de la peña «San Vicente») y en el polideportivo de San Amaro. En las oficinas municipales de Acción Social, en uno de los laterales del Teatro Principal, se situará también un centro de información y acogida y desde allí se coordinará toda la 'operación'.

Asimismo, se mantiene la señalización apuntada ya en la anterior reunión, con carteles en la vía, lugares de alojamiento e información y acogida.

Folleto informativo

Otro de los trabajos donde se está haciendo especial hincapié es en el del folleto informativo en español, inglés y alemán que incluye un plano de la ciudad con las zonas donde se ubican los alojamientos y centros de acogida así como teléfonos y direcciones de interés. Los responsables municipales quieren que este folleto esté impreso a la mayor brevedad posible, antes de la nueva reunión de la «operación Compostela», que está fijada para el día 3 de agosto. En ella, se rematarán todos los flecos de esta iniciativa.

Más de un centenar de guías

En cuanto a los guías, auxiliares y 'voluntarios jacobeos' se espera contar con más de un centenar de personas, provinientes especialmente de los Cursos Municipales. Dentro del área personal, se espera contar con un grupo especializado de animadores socio-culturales y asistentes sociales que serán los que coordinen y lleven el trabajo específico de acogida y alojamiento.

Enrique del Diego indicó que se espera contar con medios físicos y humanos suficientes para conseguir dos cosas: acoger, informar y alojar con dignidad a los peregrinos jacobeos y, a la vez, mantener esa tradición de hospitalidad que Burgos ha tenido siempre.

El Ayuntamiento celebra dos sesiones plenarias

Burgos (DB).—El Ayuntamiento burgalés celebrará hoy dos sesiones plenarias. La primera, de carácter extraordinario, se ha convocado para la una menos cuarto y en ella se debatirá la moción presentada por socialistas y centristas sobre el sexto instituto, en la que solicitan la cesión gratuita de un solar municipal al MEC para la construcción de este centro.

La segunda sesión, ordinaria, está previsto que comience a la una de la tarde, lo que limitará el debate sobre el sexto instituto a quince minutos, tiempo considerado por la oposición como insuficiente para abordar este controvertido tema.

Por otro lado, el plenario ordinario incluye en su «orden del día» distintos asuntos. Además de la propuesta de aprobación del nuevo cuadro de valores del impuesto municipal sobre incremento del valor de los terrenos (plus-valía), figuran otros dos temas hacendísticos como son las propuestas de aprobación de las cuentas general y de administración del patrimonio del presupuesto municipal de 1988.

En personal y régimen interior, se propone la aprobación de la relación de puestos de trabajo de la Policía Local y Bomberos así como la convocatoria de varias plazas municipales.

Se someterá también al plenario la concesión del título de Buen Vecino de Burgos a Alejandro Céspedes Resines. Precisamente, en la sesión se debatirá el nuevo reglamento para concesión de distinciones y condecoraciones municipales. Con la revisión se pretende «poner al día» este reglamento.

En el área urbanística se plantean la aprobación de distintos estudios de detalle, entre ellos uno para compartimentar una nave entre las calles López Rodó y Padre Arregui (antigua Panisa).

También se formulan propuestas de aprobación de estudios de detalle de dos manzanas en el polígono industrial de Gamonal y del área sita junto a la estación aduanera de Villafría.

Igualmente, se contemplan las propuestas de aprobación de los estudios de detalle del área de actuación G-16 (Loste) y de varias parcelas del Plan Parcial Yllera.

Se abordará también la aprobación provisional de una modificación puntual del PGOU para clasificar como suelo urbano de uso industrial los terrenos que ocupa la empresa Interbon, incluido en el recinto fabril que posee en el barrio de Castañares.

Otra propuesta cuyo visto bueno se propone se refiere a la autorización municipal para dotar de la ordenanza MC614 al solar 103 de la calle Vitoria.

Por último, se ratificará el acuerdo de la Comisión Municipal de Gobierno por el que se aprobó el proyecto de urbanización en Cortes presentado por Cadeco.

LA SUERTE EN JUEGO

BASES

En este Concurso de **DIARIO DE BURGOS**, denominado **LA SUERTE EN JUEGO**, podrán participar todos los lectores del periódico, de acuerdo con las siguiente bases.

1.° — **DB** ofrecer a sus lectores la posibilidad de ganar **CIEN MIL O MAS PESETAS SEMANALES** y un **FIAT UNO BRIO** cada cuatro semanas, a través de su concurso LA SUERTE EN JUEGO.

2.° — De lunes a domingo inclusives, cada ejemplar de DB llevará impreso en la parte superior derecha de su primera página «UN NUMERO ROJO», cuya posesión permitirá participar en los sorteos semanales y mensuales.

3.° — El «número rojo» —que será distinto para cada ejemplar de **DB**— irá precedido de un número y un guión, coincidente con la semana natural del año, para diferenciar los distintos sorteos semanales.

4.° — Siempre comenzará una serie de sorteo en lunes.

5.° — El sorteo de cada serie semanal se efectuará al término de la misma semana, publicándose el martes en **DB** el numero ganador del premio de las 100.000 o más pesetas.

6.° — Cada tanda de juegos se compone de cuatro series de sorteo (cuatro semanas) al cabo de las cuales se sorteará el coche. Todos los números aparecidos durante las cuatro semanas anteriores entrarán en el sorteo del **FIAT UNO BRIO.**

7.° — Para cobrar las **CIEN MIL PESETAS,** o recoger el **FIAT UNO BRIO,** el lector agraciado deberá personarse en nuestro periódico (calle San Pedro Cardeña, 34), antes de las doce del mediodía del viernes de la misma semana en que se publica el número premiado, portando la **CABECERA ORIGINAL** de **DIARIO DE BURGOS CON FECHA, NUMERO PREMIADO y D.N.I.**

8.° — En caso de no aparecer el ganador en el plazo indicado o de no presentarse nadie a recoger el premio, la cantidad de **CIEN MIL PESETAS** se acumulará en un **«BOTE»** para el próximo sorteo. Si no apareciera el ganador del **FIAT UNO BRIO,** el mes siguiente se sortearán dos coches con diferente número, y así sucesivamente.

9.° — La participación en este concurso implica la aceptación de estas normas.

10.° — El personal de la Empresa y sus familiares no podrán participar en este concurso.

11.° — Para cualquier duda, **DB** se reserva la última decisión, que será definitiva e inapelable.

RECORTE ASI SU CABECERA

Cajeros Automáticos Siempre a su servicio

CIRCULO

FIAT

REGATA MARE.
UN COCHE CON LO QUE HAY QUE TENER.

El Regata Mare tiene lo que hay que tener. Elevalunas eléctricos delanteros. Cerraduras centralizadas. Cristales atérmicos. 2 retrovisores exteriores. Parabrisas laminado y reforzado. Pasarruedas suplementarios. Cinturones de seguridad enrollables.
En sus dos versiones gasolina o diesel.
Fiat Regata Mare.
Un coche con lo que hay que tener.

Concesionario Oficial:
AUTO-FORMULA, S. L.
Alcalde Martín Cobos, s/n.
Tel. 23 13 20. Burgos.

M.C.D. 2018

Hispanagar cumplió ayer un mes de huelga intermitente

Burgos (R.R.).— La práctica totalidad de los trabajadores que componen la plantilla de la empresa Hispanagar, dedicada al tratamiento de algas marinas, secundó en la jornada de ayer la huelga iniciada el pasado 27 de Junio solicitando la negociación del convenio.

Según informó ayer el comité de empresa, los trabajadores cumplieron así su octavo día de paro en una huelga iniciada hace un mes con carácter intermitente sin que la empresa haya manifestado su voluntad de diálogo.

Está previsto que la convocatoria de huelga finalice el próximo día 31 de Julio con motivo del período vacacional, aunque en principio, si la empresa continúa sin intención de negociar, están anunciados nuevos paros para los días 31 de Agosto y 5 y 6 de Septiembre, añadió dicho comité.

La representación laboral criticó asimismo la actitud de la patronal por su manifiesta intención de confundir a los trabajadores al enviar a cada uno de ellos una carta que desacredita al comité de empresa. «La empresa según se desprende de ésta ha aceptado la oferta de los trabajadores a condición de un aumento de la productividad en un veinte por ciento», informó también.

Los principales temas reivindicativos se centran en la subida y la revisión salarial, que a juicio de los trabajadores «no significá un punto como asegura la empresa sino presumiblemente medio punto a primeros del próximo año». «En cualquier caso, nosotros estamos abiertos a la negociación pero no vamos a arrojar la toalla», insistieron.

Puntualizaciones al director provincial del INSERSO sobre el tratamiento de fisoterapia

«Burgos (DB) Ayer se nos falicitó este escrito: «Los padres de los niños con problemas de fisoterapia, se dirigen al Centro Base y especialmente al director provincial del INSERSO de Burgos para decir que no es correcto que no se nos haya dado ningún tipo de explicación. Lo único que él personalmente nos ha dicho es que se nos mandaba la carta de denegación porque creía que nuestros hijos no estaban en el Centro Base, sino en Educación y Ciencia, lo cual deja mucho que desear del funcionamiento del Centro Base, ya que no saben ni a quien están atendiendo en cada momento.

A pesar de ello, una vez que informamos personalmente que nuestros hijos dependían del Centro Base, sólo nos concedieron el 50% de la ayuda que se nos asignó en el momento de «suspender» el servicio de fisioterapia.

Contestándole también a que no tienen fisios y lo están intentando, se lo agradecemos mucho, pero a nosotros que por medición del Centro Base nos dan el tratamiento, aunque reducido al 50% en la Cruz Roja, por lo cual mientras este tratamiento lo tengan suspendido, que no creemos que sea tan provisional cuando ya han pasado casi dos años, queremos y creemos que tenemos derecho a exigir el importe de estas dos sesiones por semana que se hizo cargo el Centro Base.

Y si el INSERSO se encuentra sin fondos, de lo cual no hemos sido informados, creemos que a estas alturas de año es su problema y que tienen el deber y la obligación de abonarnos el tratamiento completo, ya que nosotros abonamos a la Seguridad Social por todo tipo de asistencia social y no estamos dispuestos a dejar a nuestros hijos sin tratamiento ni ha abonarlo de nuestro bolsillo. Y teniendo en cuenta que el Centro Base tiene tan buenas intenciones de que nuestros hijos tengan el tratamiento en el Centro, por lo cual ellos se han preocupado tanto, tendrán en cuenta también el dinero que se están ahorrando de las dos fisios que faltan y en vez de emplearlo para otras cosas lo empleen donde realmente existen los problemas, por todo ello, deseamos que se nos abone el tratamiento en su totalidad y agradecemos la información para el próximo año. Los padres de los niños».

Una Oficina Móvil de Correos y Telégrafos en la ruta jacobea

Burgos (C.T.).— La Jefatura Provincial de Correos y Telégrafos de Burgos informa que el Ministerio de Transportes, Turismo y Comunicaciones, firmó un Convenio de Cooperación y Revitalización del Camino de Santiago, con los de Obras Públicas y Urbanismo y de Cultura, al que se adhirieron las Comunidades Autónomas de Aragón, La Rioja, Castilla-León y Galicia, y la Comunidad Foral de Navarra.

Por tal motivo, la Jefatura Provincial de Correos y Telégrafos de Burgos, propuso el establecimiento de una Oficina móvil que recorriese la ruta jacobea en esta provincia, durante los días 10 a 25 de Agosto próximo, para atender la demanda postal del Camino, en los lugares donde se prevén mayores concentraciones de romeros.

Una vez autorizada por la Dirección General, la mencionada Oficina Ambulante, que estará provista de un sello de fechas con motivo alusivo al Camino, se situará diariamente -durante las fechas indicadas- en Villafranca Montes de Oca, San Juan de Ortega, Burgos, Villalbilla y Tardajos.

Mañana, concierto de gala con la Orquesta Sinfónica de Madrid y el Orfeón Donostiarra

Burgos (DB).— Un concierto inaugural de gala tendrá lugar mañana sábado para dar paso a lo que serán durante el mes de agosto las actividades de los Festivales de Verano «Reina Sofía». La Orquesta Sinfónica de Madrid y el Orfeón Donostiarra, dirigidos por el burgalés Rafael Frühbeck, harán, con toda probabilidad, las delicias de un público entusiasta.

La Orquesta Sinfónica de Madrid (Orquesta Arbós» se fundó en 1904, siendo su primera representación en público en el Teatro Real el día 27 de febrero del mismo año, bajo la dirección del maestro Alonso Cordelas.

Desde que se inició la etapa de dirección de la Orquesta de Enrique Fernández Arbós, el éxito alcanzado fue tan rotundo, que se inició una etapa esplendorosa para el arte musical como fruto de la entrega mutua de estos dos valores: Arbós y su Orquesta.

En el año 1916 dio en primera audición al público de Madrid la versión de concierto de «El amor brujo» y «Las noches en los jardines de España», de Manuel de Falla. Entre la relación de compositores cabe destacar los nombres de Rodolfo y Ernesto Halffter, Bacarise, Remacha, Esplá, Elizalde, Guridi o Arambarri. Asimismo dio a conocer al público español las obras más importantes del acervo musical contemporáneo.

Figuras como Mancinelli, Pretón, Weingartner, Ricardo Strauss, Arsemet, Markevitch, entre otros, han dirigido la Orquesta. Hasta 1981 fue Vicente Spitern su ditrector titular,

En la actualidad y, gracias a un convenio firmado con la Dirección General de Música y teatro del Ministerio de Cultura, para cubrir las necesidades de programación del Teatro de la Zarzuela, ha podido renovarse y ampliarse dando cabida a jóvenes valores que son la base de un prometedor futuro que rememore el brillante historial de esta Orquesta Sinfónica de Madrid.

Destaca la presencia como solista de Lynda Russel (soprano; Chistopher Royal y Stephen Roberts. La primera, natural de Birmingham realizó sus estudios en el Royal College of Music de Londres. En 1977 ganó la Kathleen Ferrier memorial Competition y el Premio de los Amigos del Covent Garden concedido ese año por primera vez por Dame Eva Turner. En 1979 ganó el Concurso Internacional de canto así como el premio de la Opera Francesa de París. En el campo de la ópera actuó en el Chatelet de París. Cabe destacar su interpretación de «La creación» de Haydn; el Gloria de Poulenc, así como «Carmina Burana.

Rafael Frühbeck de Burgos, director del concierto inaugural.

Chistopher Royall nació y estudió en Rochester. En 1978 hizo su debut de sólo en un Prom y, al año siguiente, ganó el premio de contratenor en el Concurso Internacional de Canto de s—Hertogenbosch. Su carrera operística incluye, «El sueño de una noche de verano»; de Britten; «Ulises, Venus y Adonis», de Monteverdi para la ópera de Kent y «Tameriano», de Haendel. Ha participado como solista en los principales festivales europeos, como los de Brujas, Utrech, Aix-en-Provenze y Venecia.

Stephen Roberts es en la actualidad uno de los más famosos jóvenes barítonos de su generación, habiendo actuado en toda Europa, América y en el lejano Oriente. Canta con regularidad en todas las salas de conciertos de Londres y todas las Semanas Santas, participa junto con los Coros Bach y los «Steinitz Bach Player» en «La Pasión según San Mateo».

En el campo de la ópera debutó en Londres con motivo del Festival de Spitafields con «Armides» de Glussk y también cantó en el papel de conde en «Las bodas de Fígaro».

Orfeón Donostiarra

A lo largo de toda su historia, desde su fundación en 1897, son innumerables las orquestas, directores y solistas con los que ha actuado.

Destacan sus colaboraciones con la Orquesta Sinfónica de Berlín, Orquesta Nacional de Francia, Boston Symphony, London Philarmonic... Directores como Charles Munch, Leoplod Stokowsky, Ataulgo Argenta, Igor Markevich, Daniel Janowitz, J. Noman, Mario de Mónaco o L. Pavarotti son algunos de los directores que han pasado por la Orquesta infundiéndoles su categoría.

Algunas de las ciudades visitadas son Berlín, París, Londres, Roma, tours por EE.UU., Israel, Suiza, Austria, España y URSS.

Actualmente, el Orfeón Donostiarra viene ofreciendo un número aproximado de 35 conciertos anuales con programas muy variados, que abarcan desde la «La petit Messe Solennelle» de Rossini hasta la VIII Sinfonía de Mahler.

Hay que destacar el carácter amateur de los cantores del Orfeón, carácter que perdura desde el origen hasta nuestros días. El Orfeón ha realizado numerosas grabaciones discográficas y recibido galardones entre los que destacan la medalla de San Sebastían, medalla de Plata de Burdeos, medalla de Oro de Bellas Artes del Ministerio de Educación y Ciencia, medalla de Honor de la Real Academia de Bellas Artes de San Fernando, Premio Príncipe de Asturias de las Artes 1984 y medalla de Oro de Guipúzcoa

El director Rafael Frühbeck dirigirá este concierto inaugural de los Festivales de Verano «Reina Sofía». Ultimamente ha estado dirigiendo una serie de funciones de Tosca en Washington, con Plácido Domingo. Sus próximos conciertos incluyen una serie de actuaciones con importantes orquestas en Hamburgo y Birmingham.

Esta tarde, Fernández Cid presentará los Festivales «Reina Sofía»

Burgos (DB).—Hoy, viernes, el académico y crítico musical don Antonio Fernández Cid presentará, de modo oficial, los Festivales de Verano «Reina Sofía» que quieren ser por parte del organizador, el Ayuntamiento, una forma de potenciar los atractivos turístico-sociales de nuestra ciudad.

Estos Festivales, que nacen modestos en sus presupeuetos, pero con vocación de futuro, quieren aportar a la ciudad un aliciente cultural no sólo para los ciudadanos burgaleses, sino para aquellos forasteros que nos visiten este verano.

La conferencia de don Antonio Fernández Cid dará una visión general de lo que puede aportar Burgos en el marco de los festivales españoles, hablará de nuestra específica aportación cultural y de otros aspectos que deben servirnos de acicate para futuras actividades en el orden cultural.

La conferencia que decimos comenzará a las nueve de la tarde, con marco en la capilla de Música de las Bernardas.

Burgos será la primera «ciudad amiga» de Calella

Burgos (DB).—Los días 21, 22, 23 y 24 del próximo mes de septiembre se celebrará en Calella una nueva exposición de carácter regional catalán a la que tradicionalmente son invitadas ciudades como Reus, Manresa, Vich, etc. Este año, por vez primera, se incluirá en la citada exposición una ciudad amiga, la de Burgos, gracias a las excelentes relaciones entre el Grup Pa, Vi i Moltó y la Sociedad Gastronómica Cucos.

La presentación de la muestra será en Barcelona, a primeros de septiembre, y ya, dentro de la exposición, el día 22 se celebrará el «Día de Burgos».

El Ayuntamiento tiene previsto montar un «stand» y en la citada fecha junto a actos culturales que están por determinar, se efectuará la entrega de placas y diversos recuerdos.

El día 25 del presente mes se entrevistaron el alcalde de Calella, don Ramón Bagó i Agulló, que ocupa el cargo desde 1979, es director de Turismo de la Generalitat, con el presidente de la Comisión de Cultura del Ayuntamiento de Burgos, Enrique del Diego Simón, para concretar los detalles de esta participación.

Esta noche se inaugura la fuente de la Plaza de España

Burgos (DB).—Durante la jornada de ayer se realizaron distintas pruebas en la fuente luminosa de la plaza de España para comprobar el correcto funcionamiento de los sistemas. Por la mañana se probaron los equipos de iluminación, detectándose la existencia de algunos focos fundidos, que fueron repuestos.

Por la tarde, se comprobó la puesta a punto de los sistemas de agua y válvulas. Su funcionamiento era correcto, si bien se comprobó, según se indicó, problemas en algunas juntas por las que se perdía agua. Las juntas defectuosas serán sustituidas para que esta noche, a las diez, se pueda inaugurar la fuente.

Novenario a San Ignacio en La Merced

En la iglesia de La Merced se está celebrando el tradicional novenario en honor de San Ignacio y como preparación a la fiesta que se celebrará el próximo lunes, día 31.

En todas las misas se tiene el ejercicio de la novena con homilía especial del predicador P. Ireneo González, S.J.

La fiesta de San Ignacio se conmemorará el lunes con misas rezadas y una solemne concelebración eucarística, a las ocho de la tarde.

M.C.D. 2018

Monseñor Capmany clausurará hoy la Semana Misional

Burgos (DB). — La Semana Misional continuó ayer sus trabajos a la búsqueda de vías de respuesta para los problemas y complejidades del mundo actual en toda su globalidad, que es la que tratan de afrontar los misioneros con sus múltiples actividades.

José M. Madruga, miembro del I.E.M.E. ofreció líneas de carácter teológico que deben subyacer a toda la misión de la Iglesia. Tras recoger, en línea con los días anteriores, el marco contextual de la misión, analizó el sentido y alcances de una solidaridad misionera y se detuvo en algunas respuestas y hechos concretos de la comunión entre iglesias particulares para realizar el auténtico desarrollo.

Un tono muy concreto y experiencial tuvo la intervención de D. Felipe Duque, Director del Secretariado de la Comisión Episcopal de Pastoral social y Delegado Episcopal para Cáritas, que presentó un proyecto eclesial coordinado de Comunicación Cristiana de Bienes: La Iglesia y los pobres. Se trata de un proyecto importante en la vida eclesial española que ha tenido también importantes repercusiones y ecos en la vida social en general como atención a los millones de pobres que viven entre nosotros. Explicó todo el proceso seguido para elaborar ese proyecto, los diversos niveles de su realización y los logros alcanzados.

Entre sus trabajos de carácter académico o de intercambio de experiencias los semanistas aprovechan el escaso tiempo libre de que disponen para conocer lo más significativo de Burgos. Ayer realizaron la visita a la Catedral, dirigidos por Julián López, el popular cicerone del templo catedralicio, quien también el día anterior había presentado y explicado a los semanistas un montaje audiovisual de la basílica metropolitana.

El día de ayer contó también con un amplio espacio dedicado a la experiencia contada por sus protagonistas. Misioneros conocedores de la situación comentaron el estado de países como Brasil, Venezuela, Colombia, etc. El P. Enrique Oltra comentó también el proyecto franciscano para la evangelización de América, y dos hermanas adoratrices, Catalina Doyla y Ana María Durana, se refirieron a sus opciones pastorales concretas ante una situación difícil de marginalidad: jóvenes expuestas a la explotación sexual o a la marginación por no encontrar casas de acogida y de orientación. Unos y otras, como se viene haciendo a lo largo de estos días, han indicado cómo van adaptando el carisma de sus fundadores a las cambiantes circunstancias históricas.

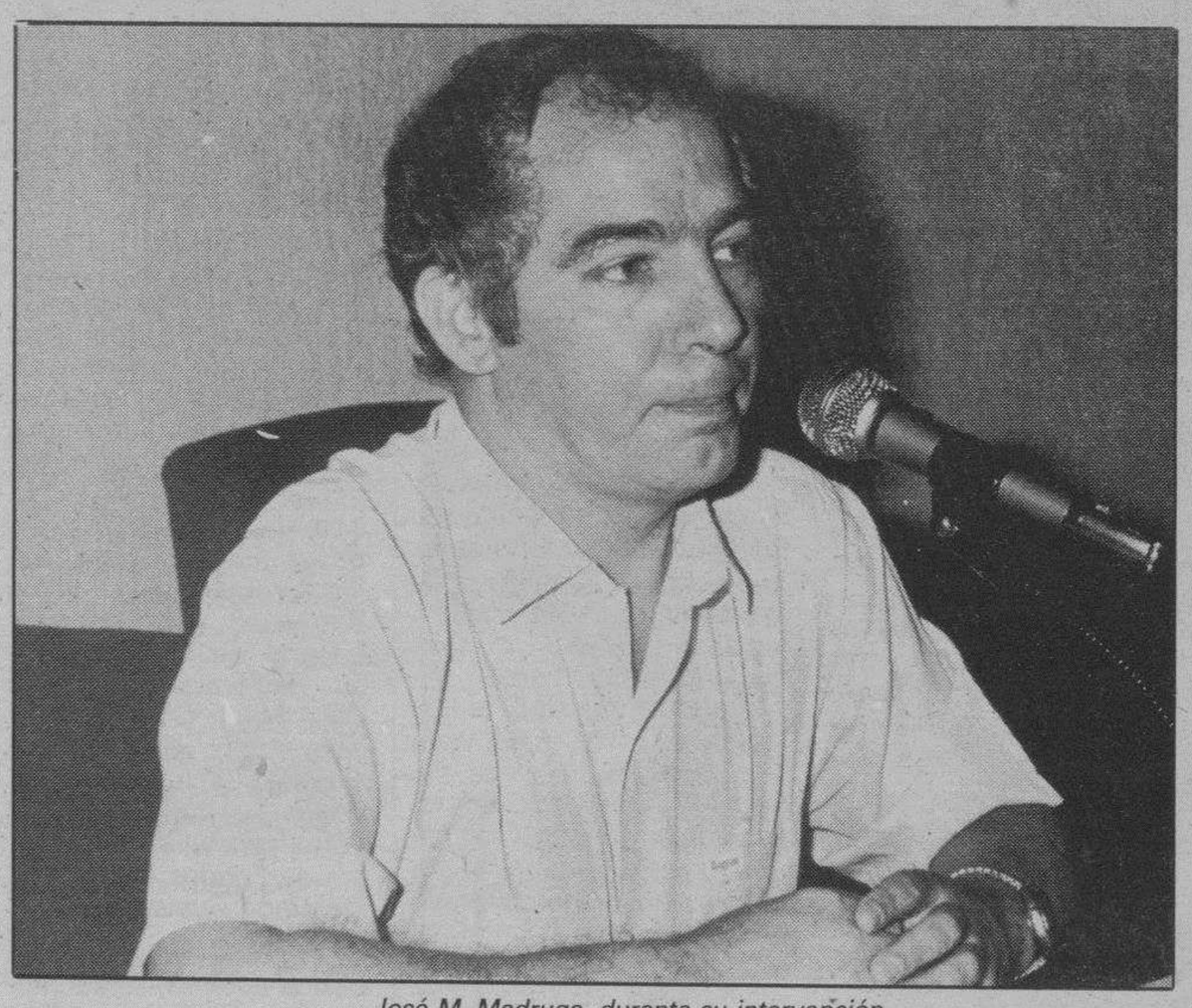

José M. Madruga, durante su intervención.

Hoy se celebrará la clausura de la Semana Misional. Bajo el título general Diálogos desde la experiencia, intervendrán a partir de las 10 de la mañana, representantes de la Campaña Contra el Hambre, del Servicio Conjunto, de la Comisión Episcopal de Misiones, para mostrar su aportación y sus adaptaciones para responder a la defensa de una mayor justicia y solidaridad. Posteriormente Mons. J. Capmany, Presidente de la C.E. de Misiones, cerrará la Semana con una conferencia sobre el debate en torno al V Centenario, y a continuación presidirá la Eucaristía de clausura.

«Es urgente: ¡mi marido necesita un hígado!»

Rosa Ayerbe

En estas fechas tan esperadas por la mayor parte de los españoles para gozar del merecido relax, descanso, divertimento que nos infunde nuevos ánimos para el resto del (en ocasiones) largo año, quisiera dirigirme a sus lectores para hacer un poco de conciencia de ciertos compañeros un tanto escépticos de la generosidad de sus vecinos pero siempre esperanzados, pues es la esperanza lo que les mantiene apegados a la vida.

El desconocimiento, la falta de conciencia social o simplemente el no plantear una realidad en el momento determinado, más que el egoísmo humano es motivo de que muchos necesitados de trasplante permanezcan en lista de espera en ocasiones demasiado largo tiempo, teniendo como relax, descanso o divertimento la cama de un hospital y la compañía de parientes y personal sanitario.

La espera necesaria se hace muy penosa, más cuando la vida depende de una donación más o menos rápida pero fundamental, una donación de un órgano que no puede ser sustituido por un aparato mecánico en las funciones orgánicas (como podía ser un riñón) una espera en que cada día el enfermo se pregunta ¿será hoy...? y no cabe más que esperar...

¡Tomemos conciencia de la situación! no es preciso ir a los hospitales a ver a los enfermos o conocer a los que esperan en sus casas la llamada que les va a salvar la vida. Las listas de espera existen porque existen las personas que necesitan esos órganos. ¿Y sabe cuántas personas pueden beneficiarse de la generosidad de un donante? Como mínimo: dos ciegos, un enfermo de corazón, dos de riñón, uno de hígado... y esos bienes tan preciosos por lo general, por falta de conciencia, repito, desaparecen con el fallecido... ¿Hay mayor dicha que seguir dando vida después de muerto? Cuando el médico que va a proceder al trasplante se queda sin vacaciones por ser estas fechas de numerosos accidentes mortales y, por ello, posibles (aunque siempre escasas) donaciones. Cuando el enfermo ha superado todas las pruebas en ocasiones molestas y dolorosas, a la espera de ser candidato al trasplante y ¡VICTORIA! lo ha conseguido y sólo falta el órgano que le va a permitir seguir gozando de la vida, valorando ésta mucho más que antes, pues se convierte en un regalo diario... Es momento de reflexionar, asumir la realidad y prepararnos para poder decidir (si el caso lo requiriese) racionalmente sobre la conveniencia de donar los órganos de nuestros seres queridos en el momento preciso, seguramente doloroso, pues la decisión es urgente y el trasplante ha de ser rápido...

Espero que estas palabras sirvan para que alguno deje de estar en lista de espera.

Me urge publicarlo... ¡mi marido, necesita un hígado...!

Nota. — Dirigirse a: Doctor Moreno, 12 de Octubre. Madrid.

Continúa el atractivo programa de actividades para los participantes en las Colonias y Campamentos de la Caja

Continúan desarrollándose con normalidad los atractivos programas recreativos y culturales preparados para el segundo turno de las Colonias y Campamentos de la Caja de Ahorros Municipal, que desde el pasado día 17 tiene lugar en el Palacio de Saldañuela y en el Albergue «La Portilla», de Llanes.

Cuando faltan pocos días para que finalicen estas dos semanas de convivencia y diversión, son muchos los momentos felices vividos por los doscientos chicos y chicas que están pasando sus vacaciones en tierras asturianas, cuya belleza han podido admirar en las excursiones efectuadas a los Picos de Europa, Covadonga y otros lugares de interés. Tanto éstas como las demás actividades llevadas a cabo están presididas por un ambiente de camaradería y compañerismo, que propicia la amistad y contribuye a hacer más grata esta positiva experiencia veraniega.

M.C.D. 2018

Cristina Higueras.

Cristina Higueras nos dice: «Meryl Streep me parece la mejor actriz»

Burgos (Amaya Uribarri). Durante tres días la última comedia de Arturo Fernández «Alta seducción» ha sido estrenada con éxito y por primera vez en España. Sólo tres personajes se encargan del reparto: el propio Arturo Fernández, Cristina Higueras y la colaboración de Carla Duval.

Después del estreno dialogamos con la primera actriz, Cristina Higueras acerca del éxito de este tipo de comedias.

¿Es «Alta seducción» una comedia frívola?

—Bueno, tras su aparente frivolidad se encuentran temas que tratados de otra forma no tienen nada de frívolos, el secreto del éxito de este tipo de comedias reside en que tienen lo que busca el público, o sea la evasión y la diversión; ya hay demasiados dramas en la vida.

En «Alta seducción» Cristina Higueras encarna a Trudy, una chica que se relaciona con el mundo de la política, o mejor dicho, con los políticos, y que finalmente se enamora de uno de ellos, pero también es un personaje profundamente solo, y ésto le da unos contrapuntos dramáticos.

—El mundo político visto así ¿no resulta un poco polémico?

—Cuando Arturo Fernández me dio a leer el libreto, en seguida lo relacioné con el «caso Bordes», aunque este libreto fue escrito antes de que ese escándalo saliera a la luz, por lo tanto el hecho de que mi personaje se relacione de esa forma con los políticos hace a la obra muy actual.

—¿Cómo han sido las relaciones con tus compañeros de reparto?

—Las relaciones han sido buenas, aunque los ensayos han sido muy duros, sobre todo por el hecho de que al ser solamente tres actores los preparativos son más difíciles, ya que mi personaje tiene que estar casi todo el tiempo en el escenario.

—En «Alta seducción» haces de una mujer muy atractiva, ¿es importante la belleza para una actriz?

—Al público siempre le ha gustado ver caras guapas pero esto no es lo más importante en un actor, porque la belleza se pasa, pero a largo plazo lo que permanece es el buen actor, a mi entender Dustin Hoffman o Meryl Streep no se puede decir que sean guapos pero, sin embargo, Meryl Streep me parece la mejor actriz del momento.

—¿En qué medio te gusta más trabajar, en el cine, en televisión o como ahora, en el teatro?

—Un actor no se puede dejar acaparar por un solo medio sino que debe ir probando un poco de todo. Todos los medios son muy gratificantes, en la televisión se alcanza a un mayor número de público, en el cine tienes la ventaja del primer plano, cosa que no tiene el teatro, pero éste, sin embargo, tiene como ventaja su inmediatez con el público, que se tiene ahí delante y que impone mucho respeto.

—¿Qué diferencia hay entre el público de una gran ciudad de Madrid, por ejemplo, y el de provincias?

—El público de provincias tiene tanta importancia como el de las capitales, la diferencia entre uno y otro estaría en las diferencias de carácter entre la gente del Norte y la del Sur.

—¿Cuáles son sus proyectos más inmediatos?

—Tengo en proyecto acabar una serie de televisión que se emitirá al año que viene, y luego el capítulo que he interpretado de «Delirios de amor» también para televisión. Pero por ahora lo que más me preocupa es seguir con «Alta seducción», ahora a Logroño, San Sebastián, Bilbao... y terminar en el «María Guererro».

La Diputación destinará 10 millones a la Convocatoria de Publicaciones Burgalesas

Burgos (D. P.). — En la mañana de ayer celebró sesión la Comisión de Gobierno de la Diputación presidida por don José Luis Montes Alvarez y con asistencia del vicepresidente primero, don José María Martínez González; vicepresidente segundo, don Romualdo Pino Rojo y de los diputados provinciales don Eusebio Contreras Bartolomé, don Víctor Escribano Reinosa, don Jesús Fernández López, don José María Olmedo González y doña Iciar Sáenz de Buruaga Zapiraín; secretario general don Julián Agut Fernández Villa e Interventor de Fondos, don Saulo Domingo Guevara.

Aprobada el acta de la sesión anterior, se adoptaron los siguientes acuerdos:

Proyectos de Obras

Aprobar los siguientes proyectos de obras:

Modificación red de agua en Albaina, 1.967.543 pesetas; Pavimentación en Aguilar de Bureba, 1.514.751; Red de saneamiento en Berlangas de Roa, 3.011.647; Captación de agua en Briviesca, 7.921.067; Almacenes municipales en Briviesca, 75.263.216; Red de saneamiento en Burgueta, 2.039.267; Depósito regulador en Busto de Bureba, 3.000.000; Pavimentación en Cañizar de Amaya, 1.506.401; Impulsión de agua en Castrillo del Val, 2.952.575; Pavimentación en Covanera, 1.798.325; Emisario en Espinosa de los Monteros, 11.805.507; Pavimentación en Fontioso, 1.280.000; Pavimentación en Fuidio, 2.380.896; Pavimentación en Grisaleña, 1.008.788; Ampliación del saneamiento en Guadilla de Villamar, 1.820.466; Pavimentación en Hontangas, 1.600.000; Pavimentación en La horra, 5.874.624; Alumbrado público en Huérmeces, 2.672.326; Pavimentación en Humada, 1.801.071; Pavimentación en Itero del Castillo, 1.594.802; Colector en Lerma, 2.496.144; Pavimentación C/. San Pedro en Lerma, 1.494.080; Pavimentación en C/ Santo Domingo en Lerma, 2.003.542; Pavimentación en Lerma, 6.400.000; Pavimentación en Lerma, 2.245.020; Ampliación del saneamiento en Medina de Pomar, 12.677.982; Pavimentación en Pedrosa del Páramo, 1.202.292; Alumbrado público en La Revilla, 1.749.341; Fosa enterramiento animales en Santa María Mercadillo, 2.306.544; Pavimentación en Sotresgudo, 2.010.536; Pavimentación en Villalba de Losa, 2.029.647 y Pavimentación en Villasandino, 2.800.000 pesetas.

Delegaciones de obras

A petición de los Ayuntamientos se delegaron obras en los de:

Aguilar de Bureba, Albaina, Bahabón de Esgueva, Berlangas de Roa, Briviesca, Burgueta, Busto de Bureba, Cañizar de Amaya, Castrillo del Val, Cilleruelo de Bezana, Covanera, Entrambasaguas, Espinosa de los Monteros, Fontioso, Fuentemolinos, Fuidio, Grisaleña, Guadilla de Villamar, Hontangas, Hontoria de Valdearados, La Horra, Huérmeces, Huerta de Rey, Humada, Itero del Castillo, Lerma, Medina de Pomar, Pedrosa del Páramo, Quintanilla Montecabezas, La Revilla y Ahedo, Santa María Mercadillo, Sotresgudo, Villalba de Losa, Vollasandino y Zazuar.

Fueron aprobadas certificaciones de obras por un importe total de 28.520.844 pesetas.

Deportes

Quedar enterados y aprobar la memoria presentada por la Federación de Deportes de Invierno (Delegación Burgos), sobre el balance de la Promoción de Esquí para alumnos de E.G.B. en la Provincia, correspondiente al año 1988-89, que arroja el balance siguiente:

Ingresos, 15.883.850 pesetas y gastos 16.767.472 pesetas, con un déficit de 883.622. Visto el balance se acuerda conceder una subvención de 441.811 pesetas, correspondiente al 50 por 100 del déficit.

De conformidad con el acuerdo del Pleno de 9 de Octubre de 1987 por el que se previó subvencionar una parte de las obras de piscinas en Estépar (por valor de nueve millones de pesetas) con la cantidad de 3.150.000 pesetas, la Comisión de Gobierno acordó conceder dicha subvención.

Primera convocatoria de publicaciones

Aprobar con una modificación en la base octava las bases propuestas por la Comisión de Cultura y Deportes para la I Convocatoria de Publicaciones Burgalesas, para la que se destina una cantidad que puede alcanzar los diez millones de pesetas.

La convocatoria se realiza con el fin de facilitar a los autores un medio de difusión de sus obras escritas, así como para organizar correctamente el sistema de publicaciones de la Diputación, considerada como entidad editora.

Petición para que no se suprima la Sección de Sementales

Solicitar del Excmo. Sr. Ministro de Defensa que reconsidere la decisión de quitar la Sección de Sementales de Burgos, que tan buenos servicios viene prestando a los ganaderos de ganado caballar de la provincia, por considerar que tal decisión puede provocar graves perjuicios en sus pobres economías, contribuyendo sin duda a reducir el censo de ganado caballar que últimamente había subido y que es base de la riqueza ganadera de algunas zonas de la provincia.

El Ministerio de Obras Públicas convocó ayudas a la investigación

Burgos (DB). — Al objeto de promocionar y desarrollar las investigaciones en materia de política territorial, ordenación del territorio y urbanismo, el MOPU ha convocado un concurso público.

Se ha establecido dos grupos. En el Grupo «A», hay cuatro ayudas para equipos de investigación o investigadores individuales, con dotación unitaria de dos millones de pesetas para los candidatos, que resulten seleccionados, atendiendo a los méritos académico-profesionales y a la viabilidad que propongan realizar.

En el Grupo «B» existen diez ayudas para jóvenes titulados con dotación unitaria de 750.000 pesetas para los candidatos que resulten seleccionados, atendiendo a sus méritos académico-profesionales y a la viabilidad e interés del proyecto.

Sin perjuicio de la libertad de elección de los temas, el Jurado de Sección del Concurso valorará prioritariamente los que se inscriban en los Programas de actuación del Instituto del Territorio y Urbanismo y, en especial, los relacionados con las siguientes materias: programas de desarrollo en áreas fronterizas; problemas actuales del régimen del suelo, planeamiento y gestión del urbanismo; cooperación institucional para el desarrollo local; ordenación del territorio y planeamiento sectorial y sistemas de información territorial y urbana en el Estado de las Autonomías.

Las solicitudes deberán remitirse directamente o por vía postal a la Secretaría General del Instituto del Territorio y Urbanismo (Despacho B-431. Ministerio de Obras Públicas y Urbanismo. Paseo de la Castellana, 67; 28071-Madrid). Se enviarán antes del día 20 de Septiembre en un solo sobre cerrado y con la indicación: «Concurso de Proyectos de Investigación, 1989. Grupo ...».

Resultados del programa Europa contra el Cáncer

Burgos (S).— Dentro del programa "Europa contra el Cáncer" se ha realizado una encuesta (Eurobarómetro) con el fin de conocer la incidencia de las campañas de concienciación que se llevan a cabo en los doce países miembros de la Comunidad Económica Europea y que se desarrollarán hasta noviembre del presente año.

La media española es muy similar a la europea lo que demuestra la importancia de la información pública en este terreno. Por ejemplo, frente a un 43 por ciento de españoles que declaraban estar en conocimiento del programa en el año 1988, se prevé que en 1994 lo conocerán un 71,5 por ciento. En 1988, el 25 por ciento de ciudadanos españoles conocían el Eurocódigo, frente al 62,5 por ciento que lo conocerán en 1994.

Este considerable ascenso del nivel de conocimiento demuestra el interés que los principios básicos de la lucha contra el cáncer despiertan entre la población como único camino para la reducción del índice de mortalidad por cáncer.

En los indicadores de la encuesta Eurobarómetro destacan, en lo que se refiere a España, el 47 por ciento de ciudadanos que evitan el exceso de sol como medida preventiva, frente al 73,5 por ciento que, se cree, lo harán en 1994; y un 67 por ciento que intentan evitar el exceso de peso, frente al 83,5 por ciento que lo hará al final del programa.

En cuanto al resto de los indicadores, España se sitúa en términos generales, en torno a la media europea, e incluso, en algunos casos está por encima de ella.

Fiesta en honor de un grupo francés en el Casino

Burgos (DB).— Mañana, sábado, día 29, a las once de la noche y en los salones del Círculo de la Unión, se celebrará un baile de fin de curso del Grupo Francés de L.E.C., en colaboración del Grupo juvenil del Casino.

La fiesta estará amenizada por la discoteca de dicha Sociedad a base de discos seleccionados.

Burgos en el BOE

El Boletín Oficial del Estado de fecha 27 de julio de 1989 publica las siguientes disposiciones, nombramientos, oposiciones, concursos y anuncios que afectan a la provincia de Burgos:

Acuerdo de 14 de julio de 1989, de la Comisión Permanente del Consejo General del Poder Judicial, por el que se hacen públicos los nombramientos de Jueces de provisión temporal efectuados por la Sala de Gobierno del Tribunal Superior de Justicia de Castilla y León, respecto de los Juzgados de Belorado y Salas de los Infantes.

M.C.D. 2018

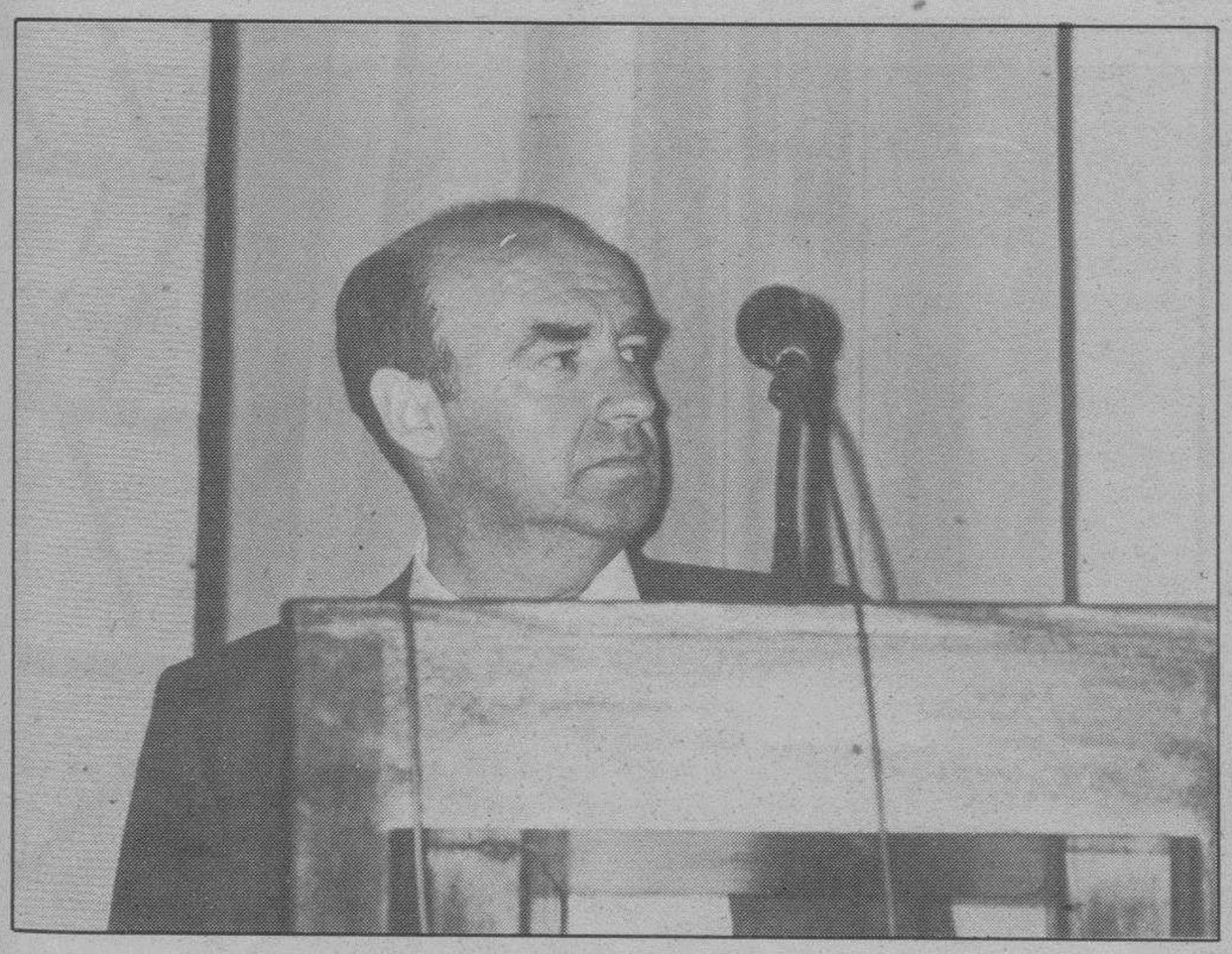

El profesor Miguel Fernández Sánchez habla sobre la rehabilitación de la Casa del Cordón.

José María Antón Fernández, otro profesor en el curso de ayer.

La rehabilitación de la Casa del Cordón, tema de estudio en los Cursos de Verano

Burgos (C.J. Palacios).—En el Curso sobre «Técnicas de Restauración y Rehabilitación de Edificios» se habló ayer de los problemas derivados de la necesidad de excavar por debajo del nivel existente en algunos edificios a rehabilitar.

En la antigua capilla del convento de las Bernardas, primeramente intervino don Angel Uriel Ortiz, doctor ingeniero de Caminos y profesor titular de la Escuela Técnico Superior de Ingenieros de Caminos, Canales y Puertos de Madrid, con una conferencia titulada «Aspectos geotécnicos de la rehabilitación de edificios». Comenzó su exposición destacando la importancia que tiene, en un curso como éste, el dedicar una sesión a la geotécnia, algo que resulta poco usual pero que sin embargo tiene una importancia capital. Esta especialidad no puede sin embargo mantenerse como algo independiente de la estructura, pues es su lógica prolongación hacia abajo, aunque precisó que, a diferencia de los materiales prefabricados y bien caracterizados que se utilizan en la superficie, el terreno casi nunca es homogéneo.

El doctor Uriel Ortiz dio a los cursillistas algunas nociones básicas sobre cómo, por envejecimiento de los edificios o fallos en su cimentación, se manifiestan características grietas producidas por causa de los asientos diferenciales. En un ambiente teórico-práctico acompañado con transparencias, indicó los ejemplos más típicos que originan modificaciones en las estructuras, tanto por cambio de la situación de los apoyos como por aumento de las cargas, creación de sótanos y diversas situaciones patológicas. Destacó finalmente la importancia del diagnóstico y uso de metodología precisa, basada en la observación rigurosa y el control exhaustivo.

Seguidamente fue el ingeniero de Caminos don Luis Ortuño Abad quien habló de «Realces en la Rehabilitación de Edificios». En su disertación indicó cómo comúnmente se ha denominado recalce a la acción de reparar o modificar las cimentaciones. En el caso de la rehabilitación de estructuras pueden concurrir muchas causas que hacen necesarias este tipo de actuaciones: aumento del número de alturas, cambios de utilidad que pueden implicar el aumento de las cargas de estructura, excavaciones de sótanos nuevos, necesidad de reparar las cimentaciones existentes (muchas veces deteriorados), etc.

Todas estas posibilidades de actuación suelen requerir la ejecución de un recalce. En esta charla se expusieron las técnicas más habituales de recalce, desde las más tradicionales a las más sofisticadas y modernas, contemplándose casos prácticos, tanto de actuación sobre cimientos, como de mejora del mismo terreno de cimentación.

Ya por la tarde, pero esta vez en el salón de actos de la Casa del Cordón, intervino nuevamente don Angel Uriel Ortiz con el tema de «Los recalces de la Casa del Cordón de Burgos». Tal como él mismo afirmó, la obra de excavación de sótanos bajo el palacio gótico fue seguramente, mientras duraron las obras, la realización geotécnica de este género más importante del mundo.

Explicó cómo en el subsuelo aparecieron gravas aluviales (en cuya parte alta está el nivel freático), arcillas marrones y margas yesíferas, lo que dificultó enormemente la obra. Dos tipos de técnicas fueron las empleadas en la excavación. Por un lado, la congelación del terreno dirigida por ordenador y que utilizó como fluido criogénico nada menos que extracto de piel de mandarina, que dio un delicioso olor en el ambiente. Esta técnica se realizó mediante la congelación del agua que contenía el terreno, convirtiéndolo en una auténtica roca. Por otro lado, para el muro interior, el claustro y la arquería lateral, se empleó el recalce a partir de micropilotes. La excavación de los sótanos se hizo con especial pecaución, evitándose golpear los puntos de apoyo. Hasta que esos elementos estructurales quedaron definitivamente apoyados sobre pilares, permanecieron bastante tiempo por los tubos metálicos de los micropilotes, de 11 metros de longitud y sólo 15 centímetros de diámetro, que ha juicio del conferenciante, era espectacular contemplar desde el fondo de la excavación, allá en lo alto, 11 metros por encima, el claustro que parecía sostenido en el aire.

A las 18,00 horas expusieron don Miguel Fernández Sánchez, ingeniero de Caminos, y don José María Antón Fernández, arquitecto técnico, el tema de la «Actuación estructural en la rehabilitación de la Casa del Cordón». Como jefe y técnico de Obra durante la rehabilitación del edificio respectivamente, indicaron en líneas generales cómo fue el proceso de reforma del Palacio.

A fines de los años 70, la Caja de Ahorros Municipal estudió la posibilidad de trasladar su sede social a este edificio de su propiedad. El proyecto que hizo el arquitecto don Fernando Moreno Barberá se dividía en dos fases. Por un lado eliminar los edificios parásitos, viviendas y tiendas del interior. Por otro, la creación de tres sótanos, que Patrimonio condicionó con la obligación de respetar intactos la portada principal, fachada de la calle de Santander, claustro y arquería gótica.

Este proceso, por la complejidad de problemas que presentó, se alargó a cuatro años, en cuatro fases de las obras: congelado del suelo de la fachada para servir como muro pantalla, realización de apeos y recalces, vaciado del solar y levantamiento de las estructuras de sótanos y cubiertas.

Programa para hoy

Para este último día del Curso «Técnicas de restauración y rehablitación de edificios» está previsto que a las 10,00 horas de la mañana y en el salón de actos de la Casa del Cordón hablará don Jaime Mestre Martín de los Santos, ingeniero industrial especialista en Polímeros Líquidos, de «Consolidación y refuerzo de estructuras de hormigón armado».

A las 12,00 horas será don Leopoldo Domene Alonso, doctor ingeniero industrial, quien expondrá los últimos avances sobre «Inyección en microfisuras-sistema BICS».

El cursillo concluirá con la conferencia «Restauración de monumentos» a cargo de don Manuel Carbonell de Masy, doctor en Ciencias Químicas, que tendrá lugar a las 17,00 horas en el mismo salón de actos. Para finalizar está previsto un acto de clausura en el antiguo convento de las Bernardas, donde se hará entrega a los cursillistas de un diploma acreditativo.

EDICTO

DOÑA BERTA MARIA SANTILLAN PEDROSA; Juez de Primera Instancia de Briviesca y su Partido.

HAGO SABER: Que en este Juzgado y promovido por el Procurador Sr. Cuartango Serrano, en nombre y representación de Doña María Luz Martínez González y otras, se tramita expediente de dominio para la reanudación del tracto sucesivo interrumpido de las siguientes fincas: Urbana número 7.507, inscrita al tomo 1.387, libro 68; una casa sita en Briviesca, calle Mayor, señalada con los número 14 y 16, que linda por la derecha entrando, con casa de los herederos de don Fernando Almarza Zulueta; por la izquierda con otra de los herederos de don Gonzalo Trespaderne del Val y por el fondo es donde la casa que se describe tiene un patio y un cuarto propios con casa de los herederos de don Genaro Trespaderne y huerta de los de don Fernando Almarza. Extensión aproximada no consta. Esta finca se formó por agrupación de las siguientes: La inscrita al folio 191, del tomo 1.232 del archivo, libro 55 de Briviesca, finca número 4.182 duplicado y la inscrita al folio 70 del tomo 1.249, libro 56, finca número 4.183 duplicado. Finca Urbana número 4.182, inscrita al tomo 855, libro 36, una casa sita en calle Mayor, de Briviesca, señalada con el número 14, que mide de Norte a Sur por su fachada, 7 metros, 51 cms., y en el fondo de Oriente a Poniente, 13 metros, 50 cms., se compone de piso plano primero y alto, linda con Norte que es costado izquierdo con don Vicente del Val; Oriente, que es la fachada principal, con dicha calle, mediodía que es costado derecho, con otra que es de éste caudal poniente con patio de la misma casa y huerta de don Vicente del Val. Finca Urbana número 4.183, inscrita al tomo 855, libro 36, una casa sita en calle Mayor, señalada con el número 16, que mide de Norte a mediodía, que es la fachada, 6 metros, 68 cms., y de Oriente a Poniente, que es el fondo 11 metros, 69 cms., linda por Norte, que es costado izquierdo, la casa anterior, adjudicada a este interesado, Poniente, que es el frente, la calle Mayor, mediodía, que es el costado derecho, casa de don Faustino Salazar, Poniente que es la trasera, patio y casa de don Gabino Salazar.

En virtud de lo acordado en resolución de esta fecha, se cita a los herederos desconocidos e inciertos de doña Carmen González Sáez, por la finca número 7.507; por la finca número 4.182, a los herederos desconocidos e inciertos de doña Juana Ortiz Ortiz, doña Beatriz Ortiz Villate y don Honorato González Ruiz; por la finca número 4.183, a los herederos desconocidos e inciertos de doña Juana Ortiz Ortiz y don Honorato González Ruiz, así como a las personas ignoradas a quienes pueda perjudicar la inscripción pedida, para que todos ellos dentro de los DIEZ DIAS siguientes a la publicación del presente en el Diario de Burgos puedan comparecer en el expediente para alegar lo que a su derecho convenga, bajo los apercibimientos legales.

Dado en Briviesca, a siete de Abril de mil novecientos ochenta y nueve.

E/. Ilegible — La Secretaria, Ilegible

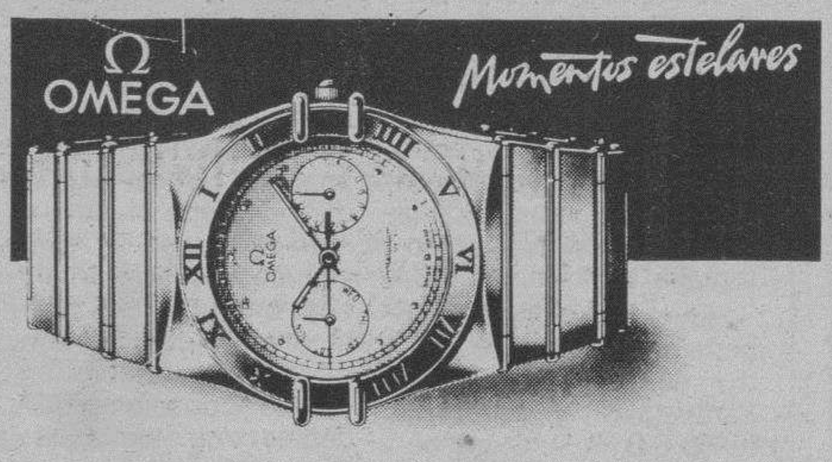

OMEGA SIEMPRE MARCA LOS MOMENTOS ESTELARES. LOS DE LOS JUEGOS OLIMPICOS. LOS DE LA CONQUISTA DEL ESPACIO. LOS DE LAS VIDAS LOGRADAS COMO LA SUYA. OMEGA CONSTELLATION. EL RELOJ DE SUS MOMENTOS ESTELARES.

CONCESIONARIO OFICIAL

PERODRI
JOYEROS
Pza. de José Antonio, 5. BURGOS

AYUNTAMIENTO de Burgos

FESTIVALES DE VERANO
REINA SOFIA

HOY, VIERNES, 28 DE JULIO

A las 21 horas, en la Capilla de Música de las Bernardas

CONFERENCIA DEL

Excmo. Sr. D. ANTONIO FERNANDEZ-CID Y TENAS

Académico de la Correspondiente de Bellas Artes y crítico musical de «ABC», sobre el tema:

«FESTIVALES DE EUROPA, FESTIVALES DE ESPAÑA, FESTIVALES DE BURGOS»

La publicidad de **Diario de Burgos** deja huella en cualquier sitio de Burgos y su provincia

Anúnciate en tu Diario

M.C.D. 2018

Jornadas de animación y salud comunitaria en menores

Burgos (DB). — El Colegio Oficial de Psicólogos de Castilla y León, junto con la Dirección General de Servicios Sociales y Consumo de la Junta, ha organizado unas Jornadas de Animación y Salud Comunitaria en Menores.

Estas Jornadas se desarrollarán durante los días 19, 20 y 21 de Octubre en la sede de la Caja Salamanca (C/. Duque de la Victoria) y de la Caja de Ahorros Popular (Plaza Fuente Dorada) de Valladolid.

En el transcurso de estas jornadas se pretende identificar y analizar los condicionantes del desarrollo infantil y, en particular, los factores psico-socio-educativos evitadores de marginación; al tiempo que estudian algunos comportamientos determinando los que son adaptados y los que no y conocer las diferentes técnicas de intervención comunitaria, así como adquirir cierto entrenamiento en la implementación de habilidades favorecedoras de la normalización de los menores.

También se intentará homogeneizar criterios de prevención e intervención de animación y salud comunitaria desde un enfoque interdisciplinario en la Comunidad Autónoma.

Habrá conferencia de psicología ambiental y factores de riesgo infantil; salud y autoconcepto personal y acciones de animación comunitaria en menores. Además se han previsto varias mesas de expertos y diferentes talleres.

Curso de Dirección Coral en el Castillo de La Mota (Valladolid)

Burgos (DB). — La Junta de Castilla y León, a través de la Dirección General de Patrimonio y Promoción Cultural ha organizado un curso de Dirección Coral, que cumple ya su quinta edición, en el Castillo de La Mota, sito en la localidad vallisoletana de Medina del Campo.

El Curso se celebrará del 9 al 17 de Septiembre y podrán concurrir hasta cuarenta directores, ayudantes, jefes de cuerda o personas interesadas en la Dirección Coral, que trabajen, preferentemente, en la Comunidad de Castilla y León, con una edad mínima de 18 años, en régimen de alojamiento y pensión completa en habitaciones dobles.

La Didáctica General comprende: «Análisis de partituras», «Técnicas de Dirección», «Técnica de ensayo», «Técnica vocal individual», «Trabajo con el conjunto coral», «Trabajo vocal con el niño», «Trabajo coral contemporáneo» y «Expresión corporal». Estas enseñanzas serán impartidas por los profesores Daniel Vega Cernuda, Mercedes Padilla Valencia; Alberto Blancafort Pavín; Alfonso Ferrer Prieto; Lynne Kurzeknabe; Laurentino Sáenz de Buruaga y Ruiz de Gauna; Javier Bustos Sagrado y María Jesús Uranga Arandia.

Habrá un coro de prácticas, además del que formarán los propios alumnos, a los que se facilitarán partituras de obligada preparación previa y que realizarán un ejercicio final previo a la entrega de los correspondientes certificados de asistencia y aprovechamiento.

EXCMO. AYUNTAMIENTO DE BURGOS

ANUNCIO DE COBRANZA

Se pone en conocimiento de los contribuyentes y demás interesados que durante los próximos días hábiles comprendidos entre el 15 de Julio y el 12 de Septiembre, ambos inclusive, estarán puestos al cobro, en período voluntario, los recibos del presente año, correspondientes a las siguientes exacciones:

- Tasa por Desagüe de Canalones.
- Tasa por Tribunas, Toldos, Marquesinas y Voladizos.
- Tasa por prestación servicio de Basuras.
- Tasa por Entrada de Vehículos.
- Tasa por Ocupación del Subsuelo.
- Impuesto sobre Radicación.
- Tasa por Ocupación del Suelo y Vuelo de la Vía Pública.
- Impuesto de Publicidad.

Los contribuyentes afectados por las mismas podrán realizar los pagos de sus deudas tributarias en la Recaudación Municipal, sita en la calle Aranda de Duero, número 5, durante dicho plazo.

Transcurrido el inidicado plazo se iniciará el Procedimiento ejecutivo de Apremio Administrativo de conformidad con las disposiciones establecidas en el vigente Reglamento General de Recaudación, procediéndose al cobro de las cuotas que no hayan sido satisfechas, con el recargo del 20 por ciento.

Que los recibos se pueden hacer efectivos de acuerdo con las modalidades siguientes:

A) DIRECTAMENTE.— Personándose por sí o a través de un tercero en las Oficinas de la Recaudación Municipal.

B) POR DOMICILIACION PERMANENTE DE RECIBOS.— El pago se realizará a través de Entidades Bancarias o Cajas de Ahorro, para aquellos contribuyentes que estén adheridos o se incorporen, en el futuro, en tiempo y forma, a esta modalidad de pago, según lo establecido en el artículo 83 del Reglamento ya citado.

C) PAGO A TRAVES DE ORDEN CURSADA A UN BANCO O CAJA DE AHORROS.— Mediante la presentación en una Entidad de Crédito dentro de las figuradas en el impreso a remitir por el Ayuntamiento, en el que figura la copia de su recibo.

Burgos, 26 de Julio de 1989

V.° B.°
EL ALCALDE,
José M.ª Peña San Martín

EL TESOREROS, PD.
Francisco Oteo López

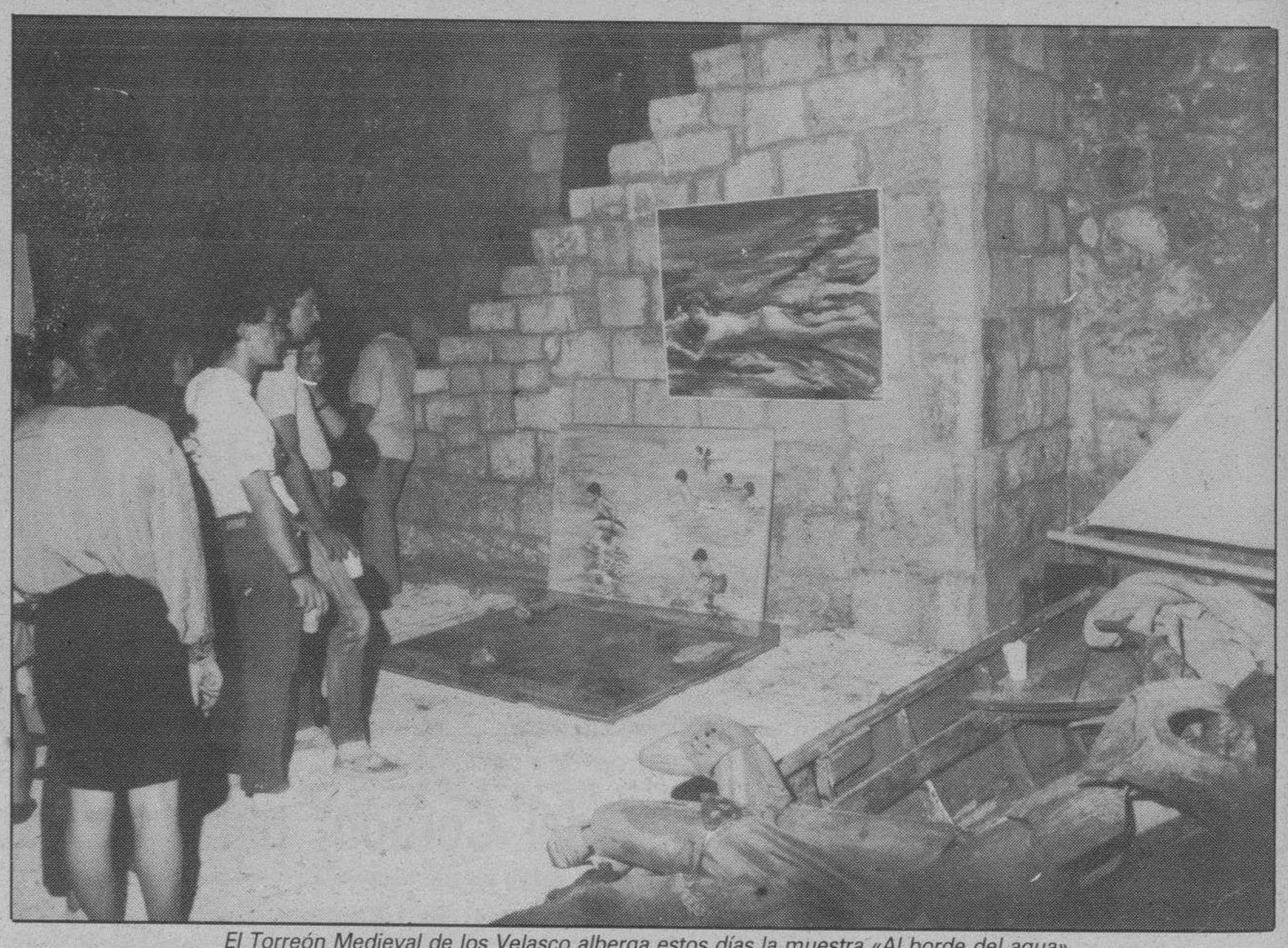

El Torreón Medieval de los Velasco alberga estos días la muestra «Al borde del agua».

El colectivo Amalgama presenta su primera experiencia artística en el Torreón de Valdenoceda

Burgos (J. A. Martín).—Un grupo de jóvenes artistas, provenientes de distintos campos, y agrupados en el colectivo Anagrama exponen desde el pasado día 22 en la localidad de Valdenoceda su primera experiencia como bloque a través del montaje «Al borde del agua», una visión muy particular sobre el líquido elemento.

Esta obra que permanecerá instalada hasta el próximo día 13 de Agosto en la Torre Medieval de los Velasco en el pueblo de Valdenoceda, en el Valle de Valdivielso, se integra dentro del proyecto cultural «Balcón Norte» y que también se exhibe en otras localidades situadas al Norte de la provincia como Cereceda, Oña, San Pedro de Tejada y Villarcayo.

«Al borde del agua», cuyo contenido monográfico gira alrededor de este elemento, ha surgido de las aportaciones y la conexión establecida durante los últimos meses entre cinco artistas cuya labor se centra en el mundo de la pintura, la cerámica y la fotografía, principalmente.

En la actualidad forman parte del colectivo Anagrama el ceramista Paco Sampelayo, el pintor Alfonso Cid Montes, que obtuvo el primer premio del Concurso de Pintura «Jóvenes Artistas Ciudad de Burgos», el fotógrafo Julio Sanz Caracena, Javier Sanz Martínez, que se ocupa de los efectos especiales, junto con la aportación del escultor de madera Carlos Armiño.

Según explican los propios fundadores Amalgama surgió como consecuencia de una necesidad de aproximación artística entre personas con una capacidad creativa intrínseca. Su nacimiento cobró realidad, de forma fortuita, en la presentación de un proyecto cultural en la ciudad. «Nuestro objetivo común radica en la realización de instalaciones artísticas monográficas, donde la creatividad personal pueda interrelacionarse con las aportaciones de los demás componentes, en la búsqueda, por una parte, de cauce a la expresión propia en un tema determinado. Por otra parte, también tratamos de que ésta sirva de enriquecimiento continuo al trabajar y colaborar con personas de criterios no siempre coincidentes», afirman.

El montaje forma parte del proyecto cultural «Balcón Norte».

De acuerdo con la filosofía del grupo, Amalgama está formado, y de ahí su nombre, su raíz y su modo de ser, por personas provenientes de campos creativos distintos y con puntos de enfoque diversos, al igual que los materiales y las técnicas a emplear; pero han decidido emprender una andadura en común y con un afán "por despertar en una ciudad culturalmente adormilada".

Por otra parte, los miembros de este colectivo mantienen reuniones donde intercambian puntos de vista teóricos y a través del diálogo, encuentran el tema central que les servirá de esqueleto y de soporte para comenzar a trabajar. Después se trata de ir encajando gustos y formas de hacer individuales, con el firme propósito de cuidar los detalles, limando asperezas e intentando siempre la búsqueda de resultados plásticos que puedan ser integrados de forma coherente.

En la actualidad, Amalgama ha puesto en marcha un antepoyecto que ha venido elaborando durante los últimos meses. Se trata de un tema denominado «Al borde del agua», que mantiene a este elemento como eje central. «Como explicación sucinta podría describirse como un nacimiento del agua, desarrollo de su cauce, envejecimiento y muerte, conjugada con la placidez y expontaneidad del juego, todo ello salpicado de pequeños aditamentos que van complementando la zona espacial del montaje, sin poner cortapisas ni barreras al movimiento con la intencionalidad de flexibilizar la instalación. Pero es, sin duda, el espectador, el que tendrá que adentrarse e investigar o, simplemente, quedarse en el dintel», manifiestan.

Las aportaciones de cada uno de los artistas que integran esta nueva experiencia presentan una amplia variedad de tendencias que van desde la ambientación musical y visual de contraste, hasta la integración de elementos pictóricos en un medio inusual como es la degradación causada por el agua en la obra, pasando por elementos cerámicos y esculturas de madera que en lugar de haber sido diseñadas para esta ocasión ofrecen la sensación de haber sido engendrados y desarrollados precisamente en ese entorno. Es una especie de mezcla o amalgama entre la ficción y la realidad. Son complementos necesarios los efectos especiales que logran al final, un hábitat donde la creatividad de los artistas logre establecer una conexión con la imaginación de los espectadores.

«El futuro inmediato de Amalgama es de intentar proseguir este camino más allá de nuestro entorno para en un futuro aspirar a la realización de proyectos totalmente distintos», aseguran.

M.C.D. 2018

Túmulo, deteriorado por el expolio, en Jaramillo Quemado.

José Sacristán: «No se puede catalogar a Burgos arqueológicamente, si no existe un inventario completo»

Burgos (Ana Isabel Angulo). — Cinco programadas y tres de urgencias, son las excavaciones que se están realizando en la provincia de Burgos, o se van a iniciar próximamente. La falta de un inventario completo impide catalogar a Burgos arqueológicamente.

José David Sacristán es arqueólogo y el máximo responsable en Burgos, en todo lo concerniente a este tema. Actualmente hay programadas cinco excavaciones. Son las de Atapuerca, Huérmeces, Jaramillo Quemado, San Martín de Losa y San Martín de Rubiales.

Atapuerca

El complejo de Atapuerca es uno de los yacimientos del Paleolítico Inferior más importantes de España. Desde hace varios años se están llevando a cabo excavaciones y están trabajando una treintena de expertos.

En este yacimiento se encuentran numerosos elementos industriales del Paleolítico Inferior y además también hay restos humanos. Las excavaciones se realizarán durante la segunda quincena de Septiembre y la primera de Octubre. Estarán dirigidas por el paleontólogo, Emiliano Aguirre y el arqueólogo, Eduald Carbonell. Cuentan con una subvención de un millón y medio de pesetas.

Cueva de Valdegoba (Huérmeces)

La cueva de Valdegoba está ubicada en la localidad de Huérmeces. Es un yacimiento del Paleolítico Medio, concretamente del período Musteriense (época de los hombres del Neanderthal). Tiene gran importancia tanto por la riqueza industrial, como por la diversidad de fauna, aunque también se han encontrado algunos óseos humanos.

La excavaciones se iniciaron hace dos años y esta campaña posiblemente sea la última. Este yacimiento ha sido muy castigado por la acción de los furtivos.

Trabajarán cinco expertos, dirigidos por Carlos Díez Fernández-Lomana y Ana Isabel Ortega, quienes reciben una subvención de un millón de pesetas.

Túmulos en Jaramillo Quemado

En esta localidad burgalesa se halla un campamento de túmulos del Neolítico. Los túmulos son enterramientos colectivos con los correspondientes ajuares, paralelos a los dólmenes, pero sin estructura megalítica.

Este complejo arqueológico fue objeto de una excavación de urgencia el pasado año, ante el expolio del que era objeto.

Actualmente se están llevando a cabo excavaciones, que forman parte de un trabajo de investigación de un experto, Luis Angel Palomino. Está estudiando el megalitismo en la zona de Lara y tiene una subvención de un millón doscientas mil pesetas.

Villa romana en San Martín de Losa

En el año 1985 comenzaron algunas campañas de excavaciones en la villa romana, ubicada en San Martín de Losa. Después, por diversos motivos se abandonaron y este año se van a reanudar con una subvención de la Junta de un millón ochocientas mil pesetas.

Parece ser que se conservan en muy buen estado las estructuras de la villa romana y que existe una cierta riqueza en los mosaicos. Existe un gran interés en realizar una prospección eléctrica, al objeto de conocer el desarrollo estructural de la mencionada villa, denominada «Los Casandros». En el caso de que sea de gran interés, es muy posible que se compren los terrenos, para así proceder a su restauración y acondicionamiento para ser visitado.

Alfar en San Martín de Rubiales

En San Martín de Rubiales se han encontrado diversos hornos de cerámica, que actualmente están siendo estudiados y analizados por un equipo de expertos que anteriormente trabajó en el compleo arqueológico de Valdezate. Estos alfares datan de la época Altomedieval.

Los trabajos en estos hornos de cerámica están dirigidos por Francisco Reyes y concluirán esta semana. Ha contado con una subvención de cuatrocientas mil pesetas.

Excavaciones de urgencia

Los motivos, que impulsan a la Junta de Castilla y León a realizar excavaciones de urgencia son numerosos. De forma general, puede decirse que la Junta procede a los trabajos siempre y cuando puede producirse un grave deterioro del patrimonio.

Por ejemplo, el expolio es una de las causas que obligan a llevar a cabo excavaciones urgentes. También se realizan cuando se va a proceder a hacer una gravera, construir un pantano, una carretera o una nave industrial y cualquier acción que supone la destrucción parcial o total del patrimonio.

Estos han sido los motivos que han llevado a que se estén realizando excavaciones de urgencia en Valdeande, Vizcaínos y Pinilla Trasmonte.

Ante las obras de construcción de un camino de concentración, se está excavando en el yacimiento romano de Valdeande. En las obras de restauración de la Iglesia de Vizcaínos, se ha abierto una zanja de drenaje, que afecta a sepulturas mediavales y, en consecuencia, se están haciendo excavaciones arqueológicas.

Finalmente, merced a un acuerdo de colaboración entre la Junta de Castilla y León y el INEM se están haciendo diversos trabajos en la necrópolis de Pinilla Trasmonte. Zona, que se ha visto afectada por los cultivos. Esto ha provocado que el proceso de crecimiento del cereal haya sido interrumpido, mientras que los propietarios han sido indemnizados.

Inventario arqueológico

«Burgos no puede catalogarse arqueológicamente hasta que no exista un inventario mucho más completo y amplio, que el actual», así lo manifestaba el arqueólogo, José David Sacristán.

«Existe una riqueza mayor de lo que se piensa», señala. «Habrá unos mil yacimientos en la provincia y otros tantos, que se desconocen. Por ello es necesario que se prosiga con el inventario y cuando esté más o menos hecho se podrá hablar de la importancia arqueológica de Burgos».

Lógicamente, existe una partida presupuestaria de un millón y medio de pesetas para continuar elaborando el inventario arqueológico. Los trabajos están dirigidos por Miguel Angel Arnáiz, Jacinto J. Martínez y María José Huarte, quienes cuentan con la colaboración de alumnos del CUI.

Finalmente, comentar que «a la hora de proteger un yacimiento existen unas prioridades, que se ajustan al presupuesto. Las huellas de Salas son importantes, pero las de Regumiel de la Sierra están sufriendo un mayor deterioro por el paso de los vehículos agrícolas. Todo hay que protegerlo. No sólo las huellas fósiles, sino todas las zonas arqueológicas de Burgos».

Huella fósil en Salas de los Infantes.

Expertos trabajando en el yacimiento de Atapuerca.

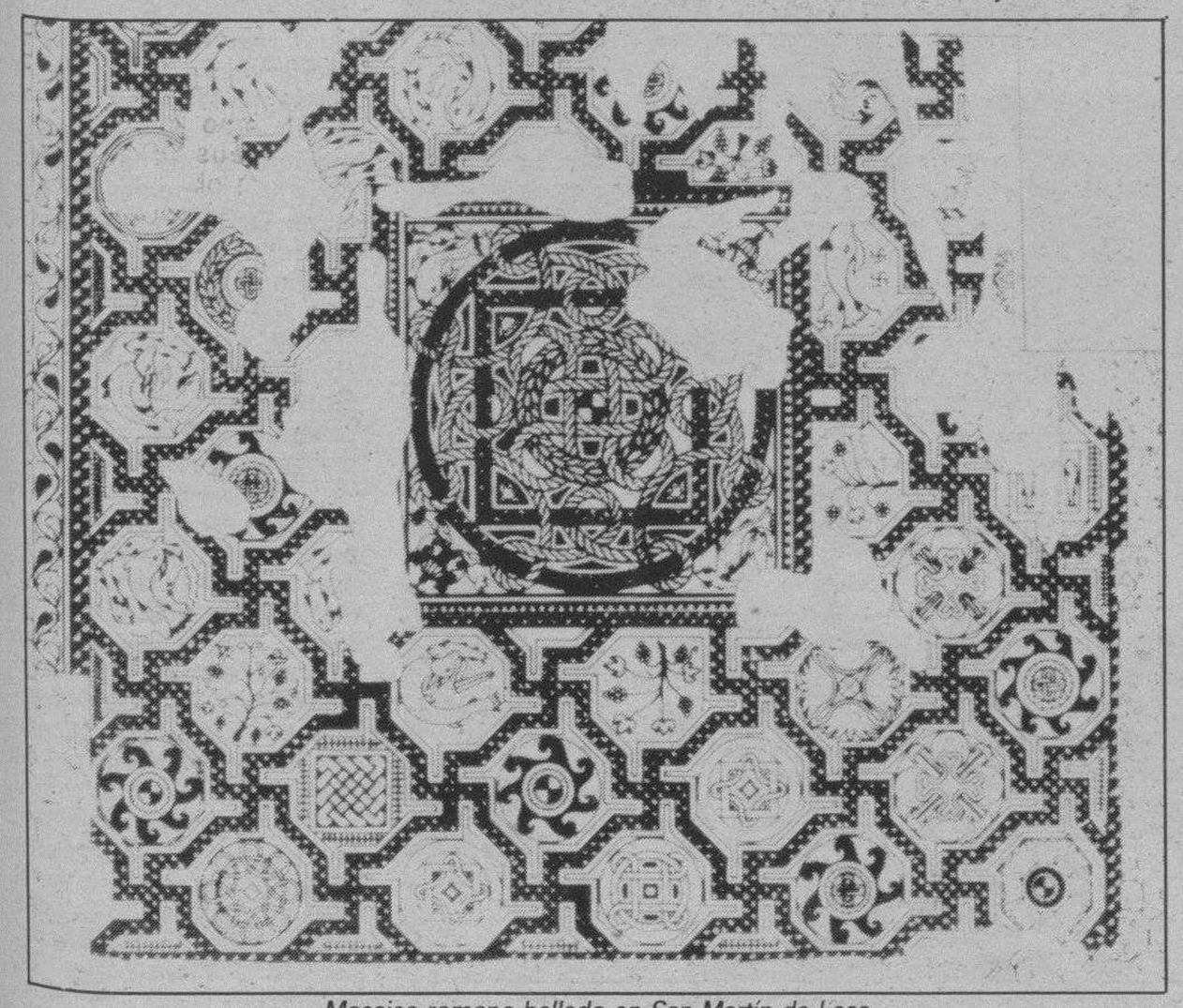

Mosaico romano hallado en San Martín de Losa.

M.C.D. 2018

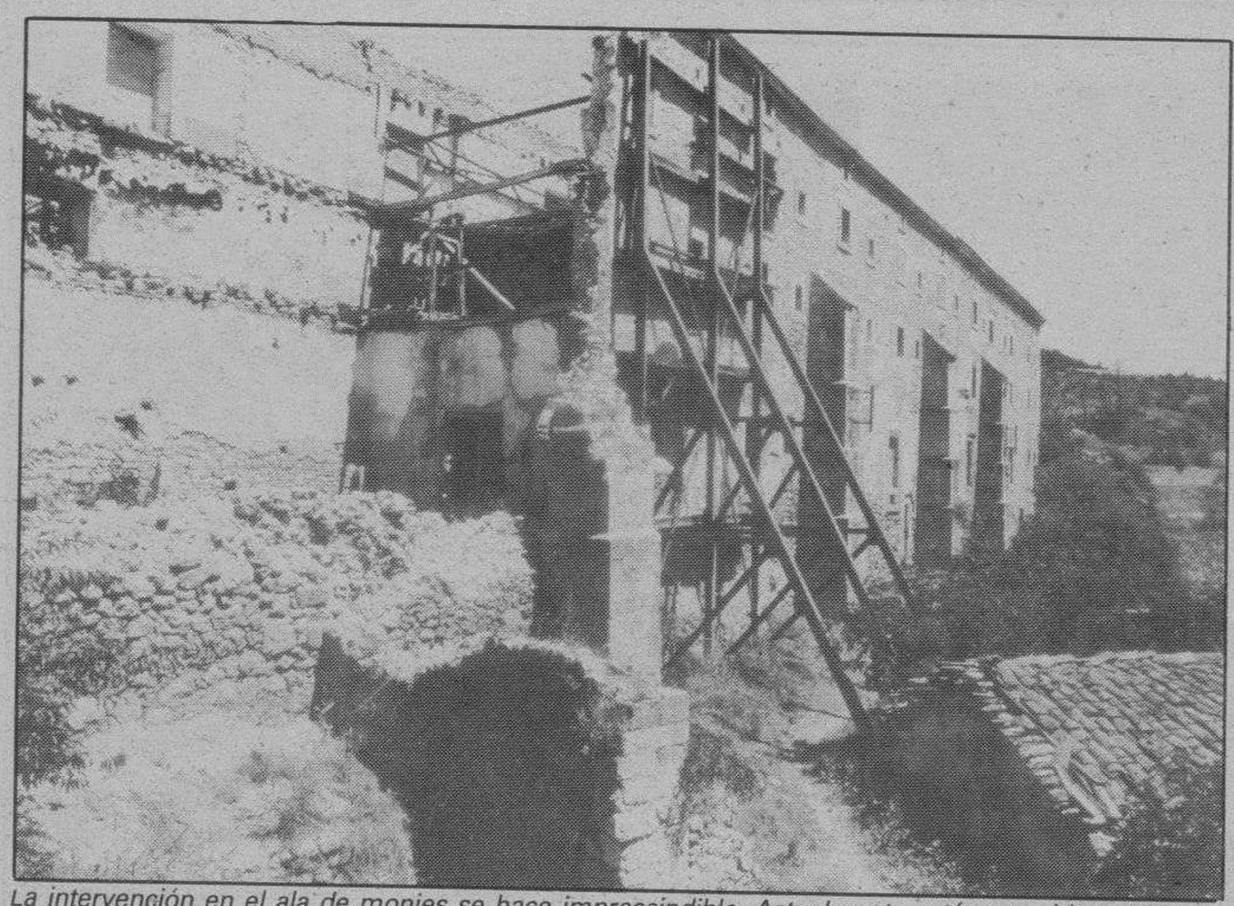

La intervención en el ala de monjes se hace imprescindible. Actualmente está sostenida por hierros que impiden su derrumbamiento.

Aspecto de la cubierta en el refectorio, obra que ha despertado cierta polémica.

San Pedro de Arlanza, una restauración con huellas del siglo XX

Burgos (I. Pascual).— Las obras de restauración del Monasterio de San Pedro de Arlanza, considerado por muchos historiadores como la cuna del nacimiento de Castilla y donde reposaron los restos del conde Fernán Gonzalez, han sido objeto de cierta discusión sobre todo por lo que respecta a la cubierta del refectorio, a base de cobre laminado, y donde queda de manifiesto la diferenciación entre la obra antigua y lo que es la obra del equipo restaurador, cuyos criterios se basan en hacer una intervención que se parezca más a las arqueológicas, respetando todo lo existente e interviniendo con cubiertas muy ligeras que no aumenten la carga de los muros ya muy debilitados.

Esa es la filosofía que está detrás de la técnica restauradora utilizada en el Monasterio de San Pedro de Arlanza, trabajo realizado por un grupo de arquitectos dirigidos por Salvador Pérez Arroyo que, aprovechando la celebración de unas Jornadas de estudio y discusión de restauradores italianos y españoles en el Monasterio de Carracedo, en León, se acercó ayer hasta San Pedro de Arlanza con este grupo para que vieran «en vivo» las técnicas utilizadas en su restauración; técnicas, por otra parte, en las que los italianos son los principales maestros.

Además de parte del equipo de arquitectos que han elaborado el proyecto del monasterio burgalés se encontraban ayer prestigiosos catedráticos italianos de la Universidad de Milán, como Amadeo Bellini, catedrático de Teoría de la Restauración; Alberto Grimaldi, catedrático de Proyectos de Restauración y Paolo Carpeggiani catedrático de Historia. Todos ellos conocen sobradamente la obra que se está llevando a cabo en San Pedro de Arlanza, ya que es frecuente que Salvador Pérez Arroyo pronuncie conferencias en Italia, donde estudió, sobre el proyecto y sus criterios de restauración. Así, se ha explicado en foros tan destacados como el Centro Paladium Vicenza o en la Facultad de Arquitectura, en la cátedra del profesor Bellini.

Cubierta del refectorio

Algunos aspectos de la restauración que se lleva a cabo en el Monasterio, más concretamente lo que respecta a la cubierta del refectorio, han levantado alguna polémica en la que se pone de entredicho que no se está respetando la estructura originaria del edificio; es así y no es así en parte, porque esa es la concepción del equipo de restauradores a quien se encargó la obra. Lo que este equipo ha pretendido y así nos lo explica Salvador Pérez Arroyo es hacer una intervención que se aproxime más a las intervenciones de carácter arqueológico, es decir, respetar todo lo existente e intervenir con cubiertas ligeras que no aumenten la carga de unos muros muy debilitados, pero respetando todo el espacio interior, «esa es prácticamente la filosofía de restauración que nosotros defendemos en este Monasterio y lo hacemos pensando que es la mejor técnica; es una cuestión de convencimiento y no tenemos otra solución para este problema», asegura Pérez Arroyo.

«La restauración al modo antiguo con hormigón armado, —continúa— es la reconstrucción que el turista quiere ver, pero es una técnica muy criticada y abandonada en todo el mundo. Lo que nosotros queremos hacer es un recorrido arqueológico organizado, donde se diferencie cada época».

La cubierta del refectorio es de láminas de cobre envejecido de color verde para integrarse con el paisaje, que cubre todos los restos antiguos y que, a la vez, se separa de esos restos para que el visitante que venga y piense un poco —«porque no tiene que ser un visitante que no piense, sino que reconstruya idealmente—» pueda diferenciar esta intervención de la existente anteriormente.

Los materiales que se han utilizado para llevar a cabo esta técnica son madera laminada, acero inoxidable, inyecciones de cemento, cobre y bronce. Estos materiales y técnicas modernas hacen la estructura reversible, lo que significa que se puede levantar y modificar sin daños el valor de lo existente, por eso Pérez Arroyo, habla de una restauración siempre provisional, pero eterna.

La polémica no le preocupa al arquitecto, porque cree en lo que hace, «yo creo —dice— que la gente espera no una restauración, sino una reconstrucción ligada a lo que es la cultura popular de la imagen creado por los medios de comunicación, no a la cultura popular en la que yo creo. Esa cultura de la imagen entiende que la reconstrucción significa que volvamos a encontrarnos aquí a Fernán González o los monjes de «El nombre de la Rosa». Nosotros lo que estamos defendiendo es que el turista, que cada vez tiene que ser más culto y exigente, venga con un espíritu más educativo y sepa distinguir lo que es románico, gótico o del siglo XX; que lo estudie dentro del museo y salga al exterior a reconstruirlo idealmente, pero no que lo visite como los castillos restaurados que todos parecen iguales y reconstruidos como para rodar con Charlon Heston «El Cid».

Las explicaciones de Salvador Pérez no pueden ser más claras; su filosofía es restaurar con una fe más puesta en la cultura popular y tomando los modelos de las tradicionales construcciones agrícolas. En ese sentido y haciendo también referencia a lo que deben ser los visitantes del Monasterio, Fulgencio Carracedo, guarda de San Pedro de Arlanza, —casi podríamos llamarle el hijo del Monasterio, ya que aquí nació y aquí vive, sintiendo más que nadie el dolor de cada piedra que se ha venido abajo durante tantos años— nos manifestaba que ya se notan esas visitas de «entendidos», de gente que viene exclusivamente a ver lo que en el Monasterio se hace y no tanto de grupos de excursionistas.

Por su parte, el profesor Bellini, compartía la técnica empleada, «creo que es una buena intervención porque utiliza materiales nuevos sin dañar las estructuras existentes.». Asegura que hubiera utilizado la misma técnica, pero añade que en ciertos monumentos él es partidario de dejar la historia negativa del monumento, porque su pensamiento es que hay que defender siempre la elección de la verdad y no se puede confundir ni engañar al que visita un monumento con añadidos falsos.

Nuevo proyecto en tramitación

Desde hace dos años que se iniciaron las obras de restauración del Monasterio, éstas se han llevado a cabo en el refectorio, con la cubierta de cobre laminado y en una parte mínima del ala de monjes, con un coste de veinte millones de pesetas.

Estas obras están consolidadas, pero en el propio muro del ala de monjes la intervención es ya más que necesaria, dado que se trata de una pared muy alta y de escaso grosor. Esta característica originaria ya motivó que en el siglo XVI se construyeran unos contrafuertes para evitar posibles derrumbamientos. Actualmente, existen unos hierros de sujección provisionales con lo que se ha evitado que se venga abajo.

Esta restauración formaría parte del nuevo proyecto que ya está en tramitación para continuar las obras en el Monasterio. Aunque también hay que destacar que existe ya una inversión de urgencia, adelantada por la Junta de Castilla y León, de 10 millones, para comenzar la consolidación de ese muro. El hecho de que en el Monasterio existan dos propiedades, la pública y la privada ha frenado las inversiones de la administración; con toda seguridad, sin este problema añadido, las obras habrían avanzado más rápidamente.

Los veinte millones de pesetas invertidos hasta ahora no son nada comparable con la inversión que haría falta para poner en marcha las distintas fases de restauración, que alcanzaría, según calcula Pérez Arroyo, unos trescientos millones. Quizá dentro de este año se puedan iniciar las obras en esa segunda fase que se dedicaría exclusivamente a la restauración de la mencionada ala de monjes y a quitar la cubierta del claustro pequeño que está en mal estado. Por lo que respecta a la iglesia, no se cubrirá, sólo se realizarán obras de consolidación y el claustro grande se cubrirá con unas pasarelas que permita siempre la lectura de la luz.

Otras partes del Monasterio son especialmente importantes y, algunas, como un pequeño paramento románico, descubiertas por las ruinas. En lo que fuera sala capitular aún se conservan las sombras de unos valiosísimos frescos que actualmente se encuentran en Nueva York.

Con estas técnicas restauradoras, Salvador Pérez ha trabajado también en la iglesia burgalesa de Grijalba y en la Casa de la Panadería, de la Plaza Mayor de Madrid,

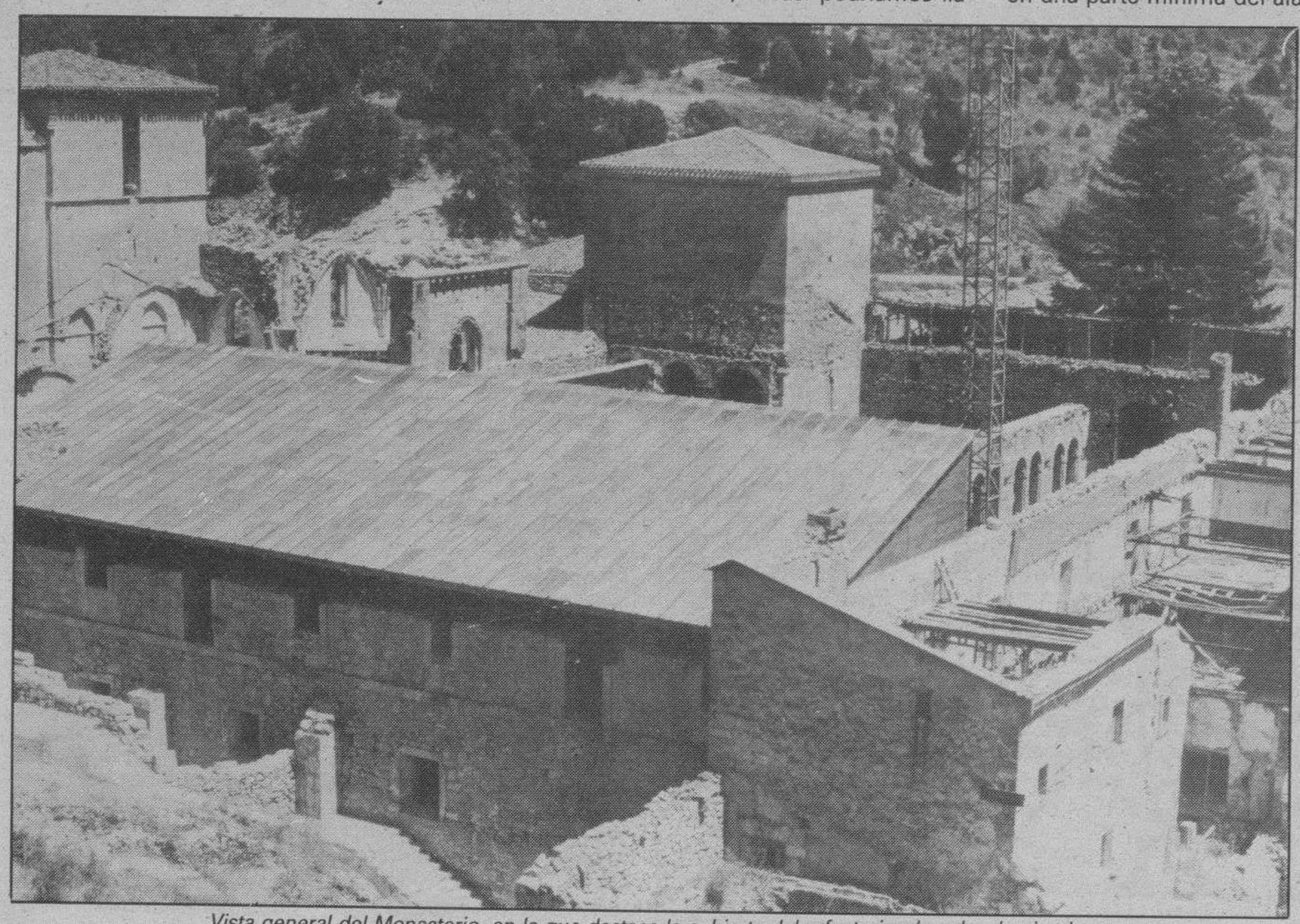

Vista general del Monasterio, en la que destaca la cubierta del refectorio, de cobre laminado.

M.C.D. 2018

El Instituto Nacional de Empleo aprueba la Escuela-Taller Municipal de Briviesca

Briviesca (José A. Larreategui). — El INEM ha aprobado el Proyecto de Escuela Taller Municipal, presentado por el Ayuntamiento de Briviesca. Dicha escuela entró en funcionamiento el día 26 de Julio y durará hasta el 26 de Julio de 1992. Contempla dos módulos, uno de Restauración y otro de Jardinería, con 15 alumnos cada uno. El plazo de inscripción se cerró el 15 de Junio, pero al quedar alguna plaza libre, los que deseen pueden dirigirse a las oficinas municipales de este Ayuntamiento.

Briviesca. Antiguo Asilo de Ancianos, que será convertido en Escuela - Taller Municipal y para otros usos sociales de la ciudad.

Fines de la Escuela-Taller

Según una Orden del Ministerio de Trabajo y Seguridad Social de 19 de Marzo de 1988, por la que se regulan los programas de Escuelas Taller y Casas de Oficios publicada en el B.O.E. núm. 77 del 30 de Marzo de 1988, las escuelas Taller son programas públicos de empleo y formación que tienen como finalidad cualificar a desempleados, preferentemente jóvenes menores de 25 años con especiales dificultades para la incorporación a un empleo.

Los programas de las Escuelas Taller constan de dos períodos: Uno formativo de iniciación y otro de formación en alternancia con el trabajo. Estos trabajos a realizar tienen como misión favorecer las oportunidades de empleo en ocupaciones relacionadas con la recuperación o promoción del patrimonio histórico, artístico, cultural y natural, así como la rehabilitación de entornos urbanos o del medio ambiente y mejora de las condiciones de vida de las ciudades.

La Orden Ministerial antes citada, permite que sean promovidas por las Corporaciones locales: El Ayuntamiento de Briviesca presentó el Proyectode Escuela Taller en virtud de tres importantes razones que afectan a la zona:

1. El índice de paro que afecta a los menores de 25 años. Según datos del INEM, el número de desempleados en la Comarca de Briviesca es de 950, de los que el 45% corresponden a menores de 25 años.

2. El amplio campo de acción en el ámbito de la restauración y conservación de un patrimonio histórico-artístico importante, y en algunos casos, en el más absoluto abandono.

3. El progresivo deterioro del medio ambiente natural y las enormes posibilidades de recuperación, si se pudiera contar con personal especializado y preocupado en el tema, así como una ordenación Urbana que cuenta con grandes zonas ajardinadas.

Estructura de la Escuela Taller

El Proyecto de Escuela Taller del Ayuntamiento de Briviesca se estructura según estas necesidades en dos módulos, uno de Restauración y otro de Jardinería. Constarán, como estipula la Orden Ministerial, de dos períodos. El primero formativo de iniciación con una duración de 6 meses, y otro de formación en alternancia con el trabajo, en el que los alumnos serán contratados durante 30 meses. Para el período formativo se podrá contar con becas y ayudas para el transporte y manutención.

El módulo de restauración

El Módulo de restauración, proyecta la rehabilitación y conservación de varios edificios de la ciudad. El Más importane e inmediato lo constituye el antiguo edificio de la Residencia de Ancianos, el Hospital de Nuestra Señora del Rosario, y esto por dos razones fundamentales:

a) Porque el antiguo Hospital es artísticamente e históricamente el más significativo y abandonado de la ciudad de Briviesca.

b) Y porque se convertirá, tras su rehabilitación, en la sede permanente de la Escuela Taller y otros servicios. En cuanto a la Escuela Taller, constará de aulas para clases, biblioteca, talleres, salas de estar, etc.

Este edificio, junto con la iglesia y el Monasterio, que forman una unidad, fueron fundados por la Ilustre doña Mencía de Velasco y Mendoza; que vivió y murió en el Monasterio de Santa Clara, de Medina de Pomar. Está reconocido, junto con otros hospitales fundados en el siglo XVI, por su aportación al problemna de las enfermedades mentales. Su construcción se inició con la puesta de la primera piedra en el año 1512 y se concluyó en el año 1553. Se trata de un edificio de estilo gótico tardío renacentista de planta cuadrada con un gran patio porticado renacentista. Se compone de dos plantas distribuídas en dos crujías alrededor del patio central. Este patio central tiene gran interés, está formado por cuatro lados iguales con arcadas formadas por arcos de medio punto, desarroladas en dos plantas con idéntica distribución. En el centro de cada fachada interior se reproduce el escudo de piedra ubicado en la fachada principal. En el centro del ala Este, está situada la capilla, de estilo gótico tardío con bóveda nervada y ventanales de medio punto.

Para su rehabilitación se cuenta con un Proyecto, aprobado por el Ayuntamiento de Briviesca, del Arquitecto Francisco Peña Bayo, que contempla un reacondicionamiento del edificio para los siguientes servicios sociales: Guardería infantil, Centro de Asistencia Social, Escuela Ocupacional, Escuela Taller, Sala de Exposiciones y Salón de Actos.

Módulo de Jardinería

En cuanto al módulo de Jardinería de la Escuela Taller Municipal, su campo de acción será el medio físico y natural de la ciudad, así como los alrededores de la misma. Actualmente la repoblación es escasa y la llanura sobre la que se asiente Briviesca necesita la creación de zonas verdes y zonas de expansión, con un gasto relativamente económico. Por otro lado, el actual Plan de Ordenación Urbana protege zonas verdes en los márgenes del río Oca y otros arroyos de la zona, y otros terrenos reservados para zonas verdes ajardinadas y de esparcimiento de la población.

Destacamos las posibilidades que ofrecerá este módulo de jardinería:

1. En el paseo del río Oca se procederá a la limpieza de su cauce y márgenes. El Proyecto, que en su día realizó el ingeniero de Caminos D. Alfredo Peraita Lechosa ha sido sólo parcialmente desarrollado. Se ha realizado un paseo de hormigón, por la margen izquierda, con alumbrado, bancos y papeleras. La jardinería se podrá completar con la Escuela Taller.

2. La Conservación del Paseo y Parque de la Florida, que tiene una superficie total de 16.000 metros cuadrados, con amplias zonas verdes.

3. El Paseo de la Taconera que necesita una adecuada conservación de setos, árboles y plantas.

4. La conservación de los espacios ajardinados que se encuentran en los recintos del Complejo Deportivo, con una extensión de 30.000 m. cuadrados.

5. Cuidado y estudio de otros espacios naturales como el Monte de los Pinos, la Epitacia, el patio interior de la sede de la Escuela, así como la posibilidad de realizar estudios e inventario-catálogo de las plantas y árboles de la zona.

6. Creación de invernaderos y criaderos de plantas.

Grandes posibilidades

Como vemos las posibilidades de actuación de la recién creada Escuela Taller son muchas, que con imaginación pueden ampliarse a otras realidades de la comarca. Pero lo más importante son las posibilidades de empleo que generará una vez que el alumno haya terminado los tres años de estudio y preparación. En cuanto a la formación de los jóvenes en oficios artesanales (cantería, albañilería, estuco, forja, etc.), para la recuperación y conservación del Patrimonio, tiene amplias perspectivas de futuro. Tengamos en cuenta que se estima, que al final del presente siglo, se quieren rehabilitar la Casa de Soto, las Iglesias, Casa de Cortes, etc.

Por otro lado, los especialistas en jardinería y técnicas del cuidado de las plantas, también tienen abiertas grandes posibilidades. Cada vez más empresas privadas y cooperativas se dedican a la conservación de jardines públicos y privados, a la plantación de viveros, a la exportación de flores, etc. Se considera, que en la actualidad, sólo el Ayuntamiento de nuestra ciudad, precisa de cuatro personas especializadas para el cuidado de sus jardines y zonas verdes.

Una buena iniciativa, que esperemos tenga acogida entre nuestra juventud, que tanta dificultad está encontrando, en estos momentos, para encontrar el primer puesto de trabajo.

Visita del consejero de Fomento a Medina de Pomar

Medina de Pomar (Emilio González Terán).—Tal como había sido anunciado, en la tarde del miércoles visitó Medina de Pomar el consejero de Fomento de la Junta de Castilla y León, don José María Monforte, acompañado por don Esteban Riera, director general de Infraestructura Urbana. En Medina de Pomar se unieron a esta visita los diputados don Julián Altabe y don Victorino Alegre. Junto con el señor alcalde, don Jesús Fernández López, y varios ediles municipales, también recibieron al señor Monforte y su séquito los alcaldes de Sotoscueva, don Isaac Peña, el alcalde de la merindad de Montija, don Florencio Martínez, el alcalde y secretario del Ayuntamiento de la merindad de Cuesta Urria, don Pablo Amaro y don Evelio López, y don Pedro Fernández Barredo por el Ayuntamiento de Trespaderne.

Después de las palabras de bienvenida y de agradecimiento por la visita efectuada, el señor alcalde de Medina de Pomar presentó al señor consejero dos de las necesidades más importantes del municipio, el abastecimiento de agua potable y las comunicaciones de Medina de Pomar con Vizcaya y Cantabria, preferentemente. Don Jesús Fernández presentó ambos temas con toda clase de detalle y dándole a conocer algunas alternativas bien en pequeñas fases de estudio realizadas con objeto de que conociese de primera mano la magnitud del problema presentado. Igualmente, indicó al señor consejero las perspectivas turísticas y del sector agrario, principalmente, que ofrece Medina de Pomar. En parecidos términos se expresaron los otros representantes municipales asistentes.

Después de oír las necesidades presentas, el señor consejero manifestó que de inmediato iba a promover la confección de un estudio integral de la comarca, invitando a participar en él a las Consejerías de Medio Ambiente y Agricultura. Determinado el agua como problema prioritario, el señor Monforte indicó la conveniencia de conocer otros proyectos realizados y tratar de involucrar en el proyecto a la Conferencia Hidrográfica del Ebro, a la Excma. Diputación Provincial de Burgos y a las Administraciones locales.

Concluida la sesión en el Ayuntamiento, las autoridades se dirigieron a Quintanilla donde visitaron la presa de abastecimiento de agua potable a Medina de Pomar.

A continuación el señor consejero y acompañantes se dirigieron a Espinosa de los Monteros, donde presenciaron el estado de la pavimentación de aceras, principal problema que tiene preocupada a la Corporación Municipal.

Hoy, inauguración de «El Rastrillo»

Con asistencia de las autoridades locales, hoy viernes quedará abierto en el Centro de Idiomas de la Caja de Ahorros del Círculo Católico el popular rastrillo, que tiene como objetivo la recaudación de fondos destinados a sufragar los gastos de las obras que se realizan en el Convento de Santa Clara para recuperar este magnífico edificio.

Este rastrillo o mercadillo, donde se encuentra prácticamente de todo, estará abierto al público hasta el día 5 de agosto, en horarios de doce a dos y de seis a diez de la noche.

Durante estos dos últimos días un grupo de señoras ha trabajado activa e ilusionadamente en la preparación de la exposición de los muchos objetos donados y adquiridos.

Gracias a media docena de chicas, los jóvenes no estarán ausentes de este rastrillo. Allí podrán adquirir discos y cintas para cassettes, libros y revistas, calzada y vestuario o bien oír música actual.

M.C.D. 2018

Satisfacción general en el Grupo «Familia Castellana», a pesar de la mala organización de la «Europeade»

Miranda (María de los Angeles Crespo). Uno de los grupos de danzas mirandeses, concretamente «Familia Castellana», asistió una vez más a la Europeade, demostración cultural europea que este año se ha desarrollado en Libourne-Burdeos.

«Familia Castellana» actuando por las calles de Libourne, animando al público que se resguardaba del sol, y que como ellos mismos nos han comentado no es que fuera muy participativo.

Han vuelto ya y se encuentran satisfechos por su participación, pero lo cierto es que nos han comentado que la organización ha fallado bastante y que suponen no será difícil superar lo realizado. Valladolid deberá encargarse el próximo año de la Europeade.

Conocíamos lo que había ocurrido y nos pusimos en contacto con dos miembros del grupo, Carlos y Rosa, presidente y directora respectivamente.

En primer lugar con quien dialogamos de lo que allí aconteció fue con Carlos a quien le pedimos que antes de nada nos expusiera una opinión global de lo ocurrido en Libourne:

R. — «Han sido cuatro días bailando, cuatro días haciendo turismo y disfrutando de todo un poco. En primer lugar hay que decir que hemos ido a participar en una concentración de grupos folklóricos, y en la que tienen cabida también masas corales, bandas y otro tipo de grupos. Lo nuestro ha sido bailar en tres sitios que nos habían asignado y convivir con otros grupos europeos».

P. — Habéis bailado en tres sitios, pero por lo que sabemos tampoco ha sido demasiado pues parece que la organización no ha sido tan brillante como era de esperar ¿es cierto?

R. — «Pues sí, es verdad. Yo creo que los organizadores han empezado a retornar el asunto a partir del segundo día. En cuanto a sitios de bailar, forma de hacerlo y guías, la organización ha sido deficiente, y sobre todo ha ocurrido en el aspecto de la intendencia, asuntos de comidas y todo esto.

Bailar como he dicho, hemos bailado en tres sitios, en principio una actuación asignada en una calle concreta, otra en el desfile y la última en la gala final que es el cierre del festival».

P. — Carlos, seguimos con la organización y los bailes, ¿merece la pena realizar un largo viaje para actuar realmente tan poco?

R. — «Sí, sí que merece la pena. Hay que pensar que eran 140 los grupos que acudían y esto suponía una concentración de más de 4.000 personas, nadie puede pensar que cada grupo puede realizar una actuación de hora y media. A excepción del desfile, del pasacalles, que duró algo más de hora y media, las demás actuaciones no podían superar los treinta minutos, y en la gala final ya estaba estipulado el tiempo, tres minutos por grupo».

P. — Has hablado de una actuación en la calle, pero creemos que no bailásteis donde estaba previsto, ¿por qué?

R. — «Sí, variamos el lugar porque lo que yo creo que ha faltado en esta Europeade ha sido el acoplamiento del público francés. Es un público frío, poco participativo... Yo creo que aquí en España en cualquier sitio, oyes una dulzaina y te asomas a la ventana, allí no ocurre eso. En Francia pasan de esta historia, nos mandaron ir a una determinada calle y aquello era como la N-1, no había ni una sola persona. Lo que hicimos fue buscar un sitio cercano, coincidió que había un mercadillo y allí bailamos, un lugar un tanto extraño, pero al menos había alguien».

P. — Siguiendo con el tema del público, a lo mejor las fechas tampoco eran muy buenas y estaban más pendientes del Tour ¿puede ser?

R. — «Sí, yo también creo que eso influyó algo, pero vuelvo a insistir en que los franceses son distintos a nosotros para estas cosas. La vitalidad y sentido lúdico que nosotros tenemos a ellos les falta, e incluso creo que a veces hasta les molestaba que nos pusiéramos a bailar cerca de sus casas».

P. — Por lo que parece, esta Europeade no ha sido tan espectacular como otras a las que ya habías asistido, ¿es así?

R. — «Tienes razón, si comparamos, a mí me gustó más la Europeade de Portugal, su organización; pero tampoco se puede decir que esta haya sido un desastre. Como he dicho antes de partir del segundo día las cosas mejoraron, pero ha habido aspectos como la comida de la que los grupos españoles y los italianos nos hemos quejado mucho, porque la verdad, pretender dar de comer a 4.000 personas a la vez en una especie de carpa de circo, pues es muy complicado, y las colas, esperas y demás son importantes. Y bueno, aunque eso no pueda criticarse, nos ha ido muy mal el horario de comidas y cenas. Si de la comida no hay mucho bueno que decir, se puede comentar que el alojamiento en la ciudad universitaria ha sido fabuloso, y la convivencia entre unos y otros una experiencia magnífica».

Estaba también presente Rosa, la directora del grupo y con ella comentamos los aspectos artísticos de esta Europeade.

P. — Rosa, ¿cómo han actuado los componentes de «Familia Castellana»?

R. — «Yo creo que la actuación ha sido una de las mejores, se notan los años, no los de los componentes, sino los de experiencia en el baile. Yo este año, como no he podido bailar les he visto y ha sido una de las mejores».

P. — ¿Qué nos puedes decir con respecto a los demás?

R. — «Pues la verdad es que creo que si nos fijamos en los trajes y todo esto, pues como no estamos acostumbrados, había algunos realmente espectaculares. Si hablamos de técnica de baile y coreografía, sin falsa modestia, opino que los españoles en conjunto son los mejores, sin duda».

P. — En la gala final de la Europeade estaba prevista una danza conjunta entre los grupos de Castilla y León, ¿cómo salió al ser la primera vez?

R. — «Pues bueno, el baile que realizamos conjuntamente con Valladolid y Zamora, ensayamos media hora antes una vez la danza, y quedó muy bien para lo poco que se había ensayado.

Ya sabes que nosotros estuvimos en Valaldolid aprendiéndola dos semanas antes, pero de nuestro grupo había seis matrimonios que estaban de vacaciones y se la enseñamos como pudimos en los ensayos de los días 18 y 19. Pero, dentro de los posible salió muy bien, de verdad».

P. — Esta actuación salió bien, pero actuando a las dos y media de la tarde, como debísteis hacerlo, ¿qué tal salió lo demás?, porque la hora no es muy buena ¿no?

R. — «Cómo lo sabes, porque entre los casi 40 grados y la hora y media del pasacalles, fue horroroso. Y al margen de lo que comentaba Carlos sobre la frialdad del público, que es cierto, en ese momento se portaron bien con nosotros. Nos sacaron agua de las tiendas, y quieras o no, nos vino muy bien».

P. — Parece que el tema del calor hizo que muchos grupos fueran poco conjuntados, y vosotros en cambio aguantásteis el traje ¿es así?

R. — «Bueno, nuestro traje es abrigadito pero estamos acostumbrados y como dices, pues sí, algunos grupos no respetaron el traje completo y todo fue por el calor. Concretamente los andaluces, con los zapatos de tacón que llevan, las medias les hicieron llagas en los pies y desfilaron con zapatillas de colores sí, y la verdad eso hace muy feo.

Todo eso desluce un poco y nosotros en nuestro grupo no lo permitimos, aquí todo el mundo va bien vestido y bien peinado, porque el traje lo merece».

P. — Seguimos con los horarios, ¿os ha costado acostumbraros?

R. — «Pues un poco, no comíamos muy a gusto a las 12 del mediodía o a las seis de la tarde, pero a todo se acostumbra uno, lo malo era bailar a esas horas. Desde luego yo creo que para un espectáculo es mucho mejor el horario al que nosotros estamos acostumbrados, por la tarde».

P. — Antes nos comentaba Carlos que la convivencia ha sido muy positiva, ¿os ha servido para contactar con otros grupos y preparar actuaciones en otros lugares?

R. — «Sí, yo creo que sí nos hemos relacionado mucho con los italianos, belgas y portugueses, y les hemos dado información a quienes nos lo pedían y estamos satisfechos».

P. — El año que viene la Europeade será en Valladolid, ¿pensando en ella?

R. — «Sí, yo creo que iremos, que será otra cosa. Está previsto que sean casi 5.000 personas y suponemos que resultará mejor».

Al finalizar la conversación Carlos quiso comentar también la presencia de la concejala de cultura: «Nos acompañó Mari Carmen Portillo, se la ha visto muy interesada, ha visto de cerca lo que es un macrofestival de este tipo, y esperemos que se anime para organizar uno similar aquí en Miranda algún día».

«Familia Castellana» ha vuelto por lo tanto satisfecha artísticamente, aunque un tanto decepcionada por la organización.

Como ya hemos comentado la próxima Europeade será en Valladolid y esperamos que sea mejor que la de 1989.

Los miembros de este grupo mirandés aprovecharon, como no, para hacer algo de turismo, pero su principal misión ha sido la de mostrar parte de nuestro folklore, no les hemos podido ver actuar, pero suponemos, que como han hecho en otras ocasiones habrán dejado muy alto el nombre de nuestra ciudad.

Este año se cumple el décimo aniversario del Torneo «Virgen de Altamira», de baloncesto

Miranda (M.A.C.).— Ya saben todos los mirandeses que una de las actividades tradicionales de nuestras fiestas de Septiembre es el torneo de baloncesto Virgen de Altamira, torneo que este año se celebra por décimo año consecutivo.

Aún falta bastante tiempo para que lleguen las fechas de su celebración, concretamente los días 8, 9 y 10 de Septiembre, pero a pesar de ello es ahora un buen momento para hacer referencia a esta característica competición mirandesa.

Los equipos participantes, como todos los años serán ocho, cuatro en categoría femenina y otros cuatro en masculina.

Estarán inmersos en la competición por supuesto los dos equipos mirandeses del Cronos, el de chicos y el de chicas, además vendrán hasta Miranda aquellos que deben defender sus títulos, en concreto, en categoría femenina el Donosti de San Sebastián, y en chicos quienes volverán a visitarnos serán los componentes del Manresa.

Por otro lado se están llevando a cabo los contactos necesarios para que otros dos equipos vengan hasta nuestra ciudad desde Sevilla, y como novedad importante hay que decir que se está negociando también con las directivas de dos equipos franceses, uno masculino y otro femenino. Si como parece, todo esto llega a buen término, el torneo Virgen de Altamira alcanzará este año la categoría de internacional. A nuestro juicio éste sería un buen modo de celebrar su décimo aniversario, que sabemos quiere conmemorarse de una manera especial por parte de la presidenta del Club Baloncesto Cronos de Miranda, Pilar Ruiz Terrero, que fue una de las personas que puso en marcha la idea de este torneo.

Aún faltan muchos cabos por atar, pero como antes decíamos es importante ir recordando a los mirandeses que el torneo está ahí, un torneo con unas características especiales y que por eso mismo, ha conseguido un prestigio que otros no tienen.

¿Qué es lo diferente?, creemos que la mayoría lo saben, su filosofía, no se trata tan sólo de una competición, sino también de una convivencia en la que Miranda, las familias mirandesas, tienen un protagonismo especial.

Todos estos chicos y chicas, un total de 72, doce por equipo vienen a participar en el torneo sabiendo que no van a alojarse en una residencia o en un hotel. Conocen perfectamente la dinámica que lo hace especial, se alojan en las casas de los mirandeses, en familias concretas que están viviendo además un período festivo.

La mayoría de estos deportistas están acostumbrados a competir y han estado en concentraciones muchas veces. Los que llegan aquí por primera vez vienen con mucha ilusión para comprobar cuál es la diferencia entre un torneo normal y el de Miranda, los equipos que repiten conocen ya la experiencia, y siempre se marchan con la sensación de que esta fórmula ayuda más a comprender el lugar en el que compiten.

Así las cosas, y encontrándonos ya a poco más de un mes del torneo de baloncesto Virgen de Altamira, del décimo consecutivo, es el momento de ir recordando a las familias mirandeas que todos aquellos que estén interesados en seguir colaborando para que este torneo mantenga su prestigio, y quieran alojar a alguno de los deportistas que nos visiten, recordemos, de San Sebastián, Manresa, Sevilla o Francia, pueden ponerse en contacto con los directivos del Cronos. Los teléfonos son los siguientes: 323264 y 321580, que corresponden a Pilar Ruiz Tarrero y Adolfo López Zaragoza, respectivamente.

Para que no surjan problemas de última hora se nos ha comentado que sería conveniente que empezaran ya los contactos entre unos y otros.

Sabemos que la directiva del Cronos se está esforzando para que el nivel deportivo de este año sea el digno de un décimo aniversario, y suponemos y esperamos que las familias mirandesas respondan mejor aún que en años anteriores a la llamada del club, para contribuir, como antes decíamos, a aumentar aún más, si cabe, el prestigio de este especial campeonato de baloncesto, el torneo Virgen de Altamira que se celebrará en el polideportivo municipal de Anduva, los días 8, 9 y 10 de Septiembre próximos.

Lea siempre
Diario de Burgos
Burgos
es cosa nuestra

M.C.D. 2018

Estampas mirandesas.— *Pocos son los vestigios que quedan en la calle de Bilbao, de cuando esta calle era eminentemente agrícola y ganadera y en la que siempre había carros y se veían subir y bajar las vacas y otros ganados de beber agua del Ebro, o del pilón que existía. Hoy la calle de Bilbao se ha modernizado y, como decimos, es muy poco lo que conserva de su pasado. A la derecha de la imagen queda lo que fuera Salón Imperio, de imborrables recuerdos de nuestros años mozos y que ya hace unos años cerró sus puertas. Seguro que no tardando mucho en el hermoso solar que ocupa y que llega por detrás hasta la calle de Carretas, surgirán modernas viviendas, como va a ocurrir muy pronto con esas casas de piedra que vemos entre las dos modernas edificaciones, en las que ya están colocados los carteles anunciando su construcción. Con todo esto y si como parece se lleva a efecto el proyecto del Paseo del Ebro, la calle de Bilbao, se convertirá en una de las zonas más bonitas del Barrio de Allende. Foto Truchuelo.*

Es necesaria la construcción de nuevos nichos en el cementerio municipal

Miranda (María de los Angeles Crespo).— Ya conocen todos los mirandeses que desde hace tiempo se está procediendo a la construcción de un nuevo cementerio municipal en Bardauri. Por unas u otras razones esta construcción se está prolongando más de lo esperado y parece que no se podrán comenzar los enterramientos hasta pasado el verano.

Esta situación es la que está provocando la necesidad de la construcción de nuevos nichos en el cementerio municipal, y para hacerlo público el alcalde mirandés ha editado un bando en el que se comunica que ante esa necesidad de construir nuevos nichos, próximamente se va a proceder al levantamiento de algunas sepulturas que se encuentran ubicadas en una parte del patio número 7 del cementerio municipal, la zona concreta es la que se encuentra en el fondo a la izquierda.

Por esa razón se comunica también que todas aquellas personas que tengan interés en esas sepulturas pueden ponerse en contacto con el capellán del cementerio desde las nueve de la mañana y hasta la una del mediodía en días laborables.

Se puede contactar con el capellán en el propio cementerio o bien en su domicilio particular, calle Eras de San Juan, 18, 1.°, teléfono 323660.

Quienes tengan interés deberán contactar con él antes del próximo día 1 de Agosto.

En el bando se especifica también que las sepulturas que van a ser levantadas corresponden a Carmen Peña Murillo, Lucía Armair Diego, Angel Landivar Ochoa, Concepción Martínez del Alamo, José Jiménez Domenech, Josefa Fernández del Campo, Vidal Calderón García, José Gómez Tellechea, Santos Benítez Pérez, Floro Julián, Fermín Molinuevo Ortiz y Encarnación Maruri López.

Además de éstas, existen algunas sepulturas sin identificar, todas corresponden a enterramientos efectuados en el año 1978.

Llega Mecano

Se acerca el día 30 de Julio y con ese acercamiento, va creciendo el interés por asistir al concierto que patrocinado por el Excmo. Ayuntamiento y la colaboración de algunas firmas comerciales, ofrecerá en el Campo de Ence el popular grupo músico-vocal Mecano.

Las entradas de venta anticipada son al precio de mil pesetas y en el supuesto de que quede alguna para el día del concierto, se darán doscientas pesetas más caras. Se ha hecho una propaganda exhaustiva colocando grandes murales en tapias, vallas y establecimientos y, si el tiempo acompaña, de seguro que el Campo de Ence, registrará un lleno total.

Diálogos Callejeros

Emege

—Don Pepito, ya acortan los días... se nota que llega Agosto...

—Y si se fija usté en el calendario, se ve enseguida...

—También se nota en que estos días ha habido mychos bares cerrados...

—Qué tendrá que ver una cosa con otra...

—Pues mucho majo, mucho... porque son las fiestas de Santa Marta...

—¿Del Concejal de la I y la U...?

—De los del morreo, cazuelo...

—Sigo sin entender...

—Pues está muy claro... «pa» no dejar a la clientela sin suministro cierran por etapas... ahora que a lo mejor el domingo cierran todos...

—No creo... que ellos están a ganar...

—Por cierto... ¿cuántos bares hay ya en Miranda?...

—Creo que a ciencia cierta no lo sabe nadie, pero, no me haga mucho caso, he oído que en eso somos los primeros de la Europa Comunitaria...

—Que ahora si se mete Austria tendrá que aprender a bailar valses, digo yo...

—De momento nuestra banda se va para allí a enseñar a los del antiguo imperio a bailar pasodobles y como sevillanas ya saben...

—A ver si para cuando vuelvan se encuentran terminada la fuente del Apolo que mira que lleva tiempo en el Inem...

—Es que he oído que están esperando la piedra...

—No me hable de piedra que la última que nos cayó...

—Piedra, so burro, piedra... no pedrisco...

—Y al fin ¿qué...? ¿van a sacar algo los labradores de eso de zona catastrófica...?

—Ni ene pe i, macho... no se ha vuelto a decir nada... lo que parece que está al caer es lo de las casas del Casco Viejo...

—¿Más derribos...?

—Las nuevas, ciruelo, las nuevas...

—Me alegro, hombre... que buena falta están haciendo... no se encuentra un piso vacante ni por recomendación...

—Y los que se encuentran... ¡a qué precios, compadre...! sólo los pueden comprar algunos de esos que todavía les sobran para hacerse pólizas de prima única...

—Y digo yo... ¿cómo harán el dinero...?

—No tiene nada más que ir a la fábrica de moneda y timbre y lo sabe...

—Digo los de las primas esas, animal...

—Chollos que se buscan...

—Algo de eso tié que ser, sí...

—Qué es...

COMARCAS DE:

ARANDA DE DUERO
ROA DE DUERO
LERMA

INVITAN

A los titulares de «Cotos de caza» y «Cazadores» a la reunión que se celebrará el día 30 de Julio, domingo, a las 12,30 horas, en Plaza de la Virgencilla, 7. Salones de la

M.C.D. 2018

Hoy tiene lugar en Aranda el I Campeonato de Petanca de Castilla y León

Aranda de Duero (Aurora Lázaro).— El Hogar del INSERSO de Aranda ha organizado para hoy, viernes, 28 de julio, el I Campeonato de Petanca de Castilla y León, que se puede considerar ya la última de las numerosas actividades llevadas a cabo por este animoso centro de jubilados durante el actual curso. Varias son las provincias de la región que han confirmado su participación en un amplio programa que abarcará todo tipo de actividades.

Hogar de la Tercera Edad de Aranda. Foto Lara.

Una vez más el Hogar de la Tercera Edad de Aranda es objeto de atención; el motivo esta vez es la celebración del I Campeonato de Petanca de Castilla y León para Hogares de la Tercera Edad, que atraerá a Hogares de diferentes provincias de nuestra región. Hasta ahora está confirmada la participación de los cuatro Hogares existentes en Valladolid, tres de Salamanca, el de Palencia, uno de Zamora, el Hogar de Cuéllar, (Segovia), y por supuesto los otros dos de la provincia de Burgos, el que está en la capital y el de Miranda. Además van a llegar hasta Aranda un grupo de jubilados de Toro (Zamora), aunque no participarán en el Campeonato, sino que piensan pasar el día disfrutando del resto del amplio programa que se ha preparado.

En total se espera una asistencia de unas quinientas personas entre participantes y acompañantes, número que se ampliará al unirse los jubilados de Aranda. La recepción de todos ellos tendrá lugar a las diez de la mañana y un poco después se iniciará el traslado a las pistas de juego ubicadas en el Polideportivo Michelín para ya a las 10,30 comenzar con el sorteo que determinará el orden de competición entre las distintas provincias. El comienzo del Campeonato, si se pueden evitar los retrasos que suelen producir la asistencia de numerosas personas, será a las once menos cuarto de la mañana, para poder darlo por terminado a las 14,00.

La Dirección Técnica del desarrollo del Campeonato de Petanca estará a cargo del Comité de Competición, actuando como presidente del mismo la presidenta de la Federación de Petanca de Castilla y León, Maria Luisa Alonso, que será asistida por un árbitro desplazado al efecto. El sistema de clasificación se efectuará por eliminatorias entre las distintas provincias. El Campeonato será por tripletas, participando un máximo de cuatro tripletas por provincia. A las 13,00 horas, y mientras se desarrolla la competición, se efectuará la recepción oficial de las autoridades, ofreciéndose un aperitivo a las mismas. Está invitado todo el Ayuntamiento arandino en pleno, el director provincial del INSERSO, Cándido Palacios, y los directores de los Hogares participantes. Igualmente ha sido invitado el Gobernador Civil de la provincia, Manuel Peláez, aunque no está confirmada su asistencia.

Actividades complementarias

Paralelamente al Campeonato de Petanca, y dada su larga duración, se ha organizado algún acto paralelo que continuará luego por la tarde con otras actividades relevantes encaminadas a completar una jornada de convivencia y diversión. Por la mañana, de 13 a 14,30 horas, y especialmente dedicado para aliviar la espera de los acompañantes de aquellos que van a jugar con la petanca, tendrá lugar un baile vermouth en la plaza del Hogar de Aranda. Además, durante toda la jornada se expondrán los trabajos realizados por los pensionistas en el primer ciclo anual de actividades.

Por la tarde, de 17 a 19 horas se va a celebrar un Festival Regional de la Tercera Edad, con las actuaciones de diversos grupos de Danzas, Rondalla, etc, de los distintos Hogares de la región, probablemente el acto más llamativo y que más gente arrastre. En este festival se va a presentar el Grupo de Danzas del Hogar arandino, que lleva varias semanas trabajando en ello. Además se cuenta con las siguientes actuaciones: en primer lugar el Grupo de Teatro del Hogar de Cuéllar «Los caleros» que representará una obra corta titulada «En mi casa mando yo». Después el Grupo de Danzas del Hogar de Miranda, el Grupo de Bailes Charros del Hogar Centro de Salamanca y el Grupo de Sevillanas del Hogar «Puente Colgante de Valladolid», finalizando el arandino.

Entre grupo y grupo habrá colaboraciones diversas de personas individuales, como la de la poetisa Abilia Sanz. Para terminar la jornada se ha organizado una gran verbena de 19,30 a 22 horas en la Plaza del Hogar, donde tendrá lugar la entrega de trofeos. La despedida de los asistentes está prevista a las 22 horas. Una jornada muy apretada que no dudamos va a dejar agotados a estas animosas personas de la Tercera Edad.

La grabación del disco, en TVE

Los miembros del equipo de Televisión Española del programa «El tiempo en que vivimos» estuvieron presentes en la grabación que los Coros de los Hogares la Tercera Edad de Aranda, Burgos y Miranda hicieron de un disco el pasado 18 de julio. Recordamos que la iniciativa partió de Aranda y fue perfecta e inmediatamente aceptada por los demás Hogares, comenzando a trabajar en unos presparativos que culminaban el pasado 18 de julio. La idea era grabar un disco con canciones netamente populares y típicas de cada zona. En principio se había pensado en la iglesia del Monasterio de Santo Domingo de Silos, por su acústica, pero al anunciar Televisión Española que lo grabaría, y debido a la prohibición de la entrada de cámaras en el recinto, se decidió finalmente por otro no menos bello y útil lugar: la iglesia de Covarrubias.

Tenemos que decir que el equipo de «El tiempo que vivimos» acudió encantado a recoger con sus cámaras esta grabación porque no recordaban una iniciativa igual de la Tercera Edad en toda España. Su intención era recoger todo el proceso de grabación, lo cual realizaron en medio de la ilusión y nervios de los cantores de los Hogares, que seguro recordarán este día como uno de los mejores de su vida. El equipo se quedó además encantado de la belleza de Covarrubias y sus parajes.

Aunque no han concretado qué día exactamente se emitirá el programa por televisión, procuraremos estar atentos y anunciarlo. De todas formas, informamos que el programa «El tiempo que vivimos» se emite todos los martes por la Segunda Cadena de 7 a 8 de la tarde, y suele ocuparse de temas relacionados con la Tercera Edad, sobre todo aquellos que suponen innovaciones o no son habituales.

Agenda:

Farmacia de guardia: Rosario Berdugo Lazuén. Avenida de Castilla, 54.

Acuerdo entre Arzobispado y Patronato del Hospital de Los Santos Reyes en un asunto pendiente

Aranda de Duero, (Aurora Lázaro).— El Obispado y el Patronato del Hospital de «Los Santos Reyes» de Aranda han llegado por fin a un acuerdo sobre un tema que llevaba sin resolverse más de diez años. El Patronato, que es el propio Ayuntamiento arandino, ha hecho entrega de la cantidad de 8 millones de pesetas para que el Arzobispado pueda llevar a cabo un compromiso que se había adquirido en 1975: la construcción de una capilla a continuación del Hospital.

La historia de este asunto pendiente se remonta al año 1975, cuando el Ayuntamiento que entonces existía en Aranda recibió del Arzobispado unos terrenos de su propiedad en los cuales el Patronato tenía previsto construir el Hospital de Los Santos Reyes. A cambio, el Ayuntamiento se comprometía a edificar una capilla llamada del Santísimo. Al parecer, el Hospital fue construído en los terrenos cedidos pero la capilla no. En el documento que se firmó en aquella época, según informa el actual alcalde de Aranda, Ricardo García, se firmó el compromiso de ceder al Arzobispado las Escuelas de Santo Domingo una vez dejaran de estar destinadas a tal fin. Este compromiso no ha sido cumplido porque desde el año 1979 en que entraron otros Ayuntamientos, las Escuelas no han sido vaciadas y continúan siendo empleadas con objetivos docentes.

Ayer a mediodía, por fin, el actual Patronato, representado por el presidente y alcalde de la ciudad, Ricardo García, suscribía un convenio con el Arzobispado, representado por el párroco don Cayo en virtud del cual el Patronato le ofrece la cantidad de ocho millones para que dispongan de ella y la utilicen en construir esa deseada capilla del Santísimo. El alcalde de Aranda manifestaba estar bastante satisfecho de haber llegado a este acuerdo, que parece ultima ya todas las obligaciones del Patronato con los temas relacionados con el Hospital.

Esta tarde, reunión de pueblos sin concentración con un representante de la Junta

A las 8 de la tarde de hoy, viernes 28 de julio, tendrá lugar en el Salón de Actos del Ayuntamiento arandino una reunión entre diversas localidades de la comarca que tienen en común el no tener todavía realizada la concentración parcelaria, con el Director General de Estructuras Agrarias de la Junta de Castilla y León, José Antonio González, para hablar de la situación de la concentración parcelaria y de otros temas como el trazado de caminos nuevos, etc. La reunión fue solicitada por diversos alcaldes de estas localidades al de Aranda, Ricardo García, y éste se ha encargado de realizar las gestiones necesarias para que la reunión pueda celebrarse, dada la importancia del tema y la problemática que tienen todas estas localidades, entre las que se encuentran Fuentelcésped, Santa Cruz de la Salceda, Villalba, Torresandino, Gumiel de Mercado, Gumiel de Izán y Araúzo de Torre.

De Aranda, donde tampoco existe concentración, también acudirá como representante el presidente de la Cámara Agraria, aunque aquí la consecución de la concentración parcelaria ya se ve más complicada por varias razones, entre otras el que la población agrícola es muy escasa, suele tener cedidas las tierras en renta, o desea utilizarlas para la construcción de naves, huertas, etc.

Hoy, nueva actuación dentro del Verano Cultural

Hoy, viernes, 28 de julio, a las 8 de la tarde, tendrá lugar en la Plaza Mayor una nueva actividad de las incluídas en el Verano Cultural que organiza la Comisión de Cultura del Ayuntamiento de Aranda, actividad especialmente dedicada a los niños. Actuará el Grupo de Teatro Infantil «La quimera de plástico» con un espectáculo que se titula «Ensalada de Bandidos». El acto está patrocinado por la Junta de Castilla y León. Y dentro del Verano Cultural se incluye también la interesante exposición de fotografías de Eduardo Górriz que estará en la Casa de las Bolas ya sólo hasta el próximo domingo 30 de julio, por lo que aquéllos que aún no la hayan visto saben que disponen de pocos días. Recordamos que el horario es: de martes a sábado, de 18 a 21,00 horas. Los domingos, de 12 a 14,00.

Y continuando en el apartado de exposiciones, aunque ya fuera del ámbito del Verano Cultural, tenemos que destacar la original exposición que Rosa Castro tiene en la Sala de la Caja de Ahorros del Círculo, en la Plaza de la Virgencilla, y que consiste nada más y nada menos que en variopintos cuadros de diferentes temáticas pero realizados a medio punto, combinando el arte con las labores manuales, generalmente practicadas por las mujeres o amas de casa. Son trabajos realizados por Angelita Aceña, María Andrés Pineda, Margarita Alvarez, Paloma, Paquita Rodrigo, María Luz Juez, J.L. Arribas, Ana Carmen Salguero y M. Andrés Pineda.

En la presentación se anuncia que, aunque pueda parecer raro una exposición de este tipo, ellos creen que no es sólo el reflejo del arte imaginativo que puede tener un cuadro, sino también del arte creativo dentro de las tareas del hogar, que ayudan a disfrutar del tiempo libre. La exposición estará abierta hasta el 30 de julio los laborables de 7 a 9 y los festivos de 12 a 2.

M.C.D. 2018

El PP acusa de «actitud política mediocre» a Ovidio Fernández

Valladolid (Ical). — El grupo popular en la Diputación vallisoletana manifestó ayer su disgusto por las «injustas manifestaciones» del presidente de la Diputación de Valladolid, Ovidio Fernández, que ha cometido una «imprudencia política» propia de una «actitud política mediocre» al acusar de excesivo protagonismo al senador popular José Luis Sáinz, tras realizar éste unas declaraciones sobre el logro de un convenio con Telefónica.

Según el vicepresidente de la Diputación, el popular Félix Calvo, las acusaciones de Ovidio Fernández quizás se deban «al disgusto por haber hecho otra persona unas declaraciones que consideraba le correspondía realizar a él», pero no por eso dejan de manifestar «unos celos políticos injustificados».

«Soy testigo -añadió Félix Calvo- de la labor de intermediación y apoyo de dicho senador ante telefónica y las instituciones comunitarias en esta provincia y en las demás provincias de la región».

En general, el ensamblaje del equipo de Gobierno y el entendimiento entre PP y CDS es perfecto, según Félix Calvo. El portavoz del PP, Ramiro Medrano, añadió poco después en el trascurso de la rueda de prensa: «Nuestra relación con el grupo CDS es correcta y muy positiva, pero las actuaciones de algunas personas dañan esa positiva coordinación del centro-derecha».

El titular del MOPU inauguró el nuevo tramo de la Autovía de Castilla, Valladolid-Tordesillas

El ministro, Javier Sáenz Cosculluela. Foto archivo

Valladolid (Ical). — El Gobierno acometerá una nueva fase de construcción y modernización de las carreteras españolas, para lo cual se producirán en los próximos meses licitaciones por valor de cuatrocientos mil millones de pesetas, según aseguró ayer el titular del Ministerio de Obras Públicas y Urbanismo (MOPU), Javier Saénz Cosculluela, que inauguró la apertura al tráfico del tramo Valladolid-Tordesillas correspondiente a la Autovía de Castilla, considerado como «de vital importancia» para descongestionar la carretera Nacional 620.

Esta vía es conocida como «la ruta de los portugueses» por el elevado número de accidentes de tráfico que se producen en la zona, causados principalmente por personas que se dirigen al país vecino.

El tramo abierto ayer tiene una longitud total de 21,5 kilómnetros y su presupuesto ha sido de dos mil ciento cincuenta y dos millones de pesetas, construyéndose una autovía dotada de dos calzadas de siete metros cada una.

Coincidiendo con la apertura al tráfico de este tramo de la autovía de Castilla, en un acto presidido por Javier Sáenz Cosculluela, ayer entraron en servicio un total de ciento treinta kilómetros de nuevas carreteras, la mayoría de ellas autovías, con lo que el ministro considera que se están cumpliendo los plazos previstos en el Plan General de Carreteras 1984-1991.

Entre estos tramos figura la circunvalación noroeste de Salamanca y la denominada variante de Tordesillas, situada en la autovía del Noroeste. Las obras de este último tramo, con un presupuesto total de tres mil seiscientos cincuenta y cuatro millones de pesetas, consisten en un desvío provisional de la carretera Nacional 620, para evitar el cruce a nivel del tráfico Burgos-Portugal con el de Madrid-La Coruña. Para ello, se desviará al tráfico Burgos-Portugal por una de las calzadas de la variante, en el tramo comprendido entre el enlace Vallaladolid-La Coruña.

Nuevas licitaciones

El ministro anunció que en los próximos meses se licitarán obras por un importe próximo a los cuatrocientos mil millones de pesetas y se refirió a la importancia de los tramos abiertos ayer, señalando que se trata del primer intento de la puesta en marcha de un plan de definitivo de carreteras.

Sáenz Cosculluela se refirió también a la próxima adjudicación de obras por un importe próximo a los dos mil millones de pesetas en la carretera de Valladolid-Palencia.

El ministro, en otro momento de su intervención, hizo referencia también a los planes de su departamento en la conseción de nuevas autopistas de peaje y confirmó el proyecto de adjudicar las obras de la autopista Madrid-Burgos.

Dieciséis entidades y empresas constituyeron ayer la primera sociedad capital-riesgo

Valladolid (Ical). — Un total de dieciséi entidades y empresas de Castilla y León formaron ayer en la sede de la Consejería de Economía la constitución de la primera sociedad de capital-riesgo de la Comunidad, cuyos recursos propios ascienden en esta primera fase a novecientos millones de pesetas, al tiempo que se reservan otros cien millones de pesetas a la inversión extranjera.

Esta sociedad, que no se denominará «Alfa IV» como inicialmente estaba previsto, tiene por objeto la promoción y el fomento de sociedades no financieras, mediante la participación temporal en su capital y la prestación de servicios de asesoramiento, asistencia técnica y otros, pudiendo suscribir títulos de renta fija emitidos por las sociedades en que participe y conceder créditos a las mismas.

Según la aportación consignada ayer en el acto de constitución, se distribuye de la siguiente manera: Caja de Ahorros Municipal de Burgos, cincuenta millones de pesetas; las cinco Cajas del denominado «Grupo León», cien millones; el grupo financiero del Duero (Cajas de Salamanca y Soria), setenta y cinco millones; Antibióticos, cincuenta millones; Campofrío, cincuenta millones; Industrias Navarras, cincuenta millones; Grupo Antolín, cincuenta millones; Fernando Altés, en nombre de «El Norte de Castilla», cincuenta millones; Iberduero, cien millones; Vega Sicilia, cincuenta millones; Prodical (sociedad a través de la cual participa la Junta), cincuenta millones; Lingotes Especiales, cincuenta millones; Glaxo, cincuenta millones; Vidriera Leonesa, veinticinco millones; y un grupo industrial de Baviera, setenta y cinco millones.

La actividad del capital-riesgo supone la canalización de fondos hacia la inversión, mediante participaciones de carácter temporal y minoritarias en iniciativas empresariales que se originen especialmente en Castilla y León, si bien la sociedad no tiene limitaciones de carácter geográfico.

Nuevo presidente del Consejo de «El Correo de Zamora»

Zamora (Ical). — El industrial Emilio de Juan Roncero García fue elegido ayer nuevo presidente de «El Correo de Zamora», remodelado a raíz de la dimisión del anterior titular, José Reglero.

Tras la reforma de los estatutos de la empresa editora, los accionistas de «El Correo de Zamora, SA» eligieron ayer a los miembros del nuevo Consejo de Administración, cuyo vicepresidente es el arquitecto Julio Brualla, que también ostentaba este mismo cargo en el Consejo anterior. El nuevo secretario del máximo órgano ejecutivo es Angel Román Vidal.

La Junta aprueba los proyectos de ley de Cajas, Seguridad Industrial y Carreteras

Valladolid (Ical). — La Junta de Castilla y León aprobó ayer, entre otros asuntos, tres importantes proyectos de ley que serán remitidos de inmediato a las Cortes regionales. Se trata de los proyectos de ley de Cajas de Ahorro, Seguridad Industrial y Carreteras.

Asimismo, la Junta aprobó la distribución de los casi mil quinientos millones del Fondo de Cooperación Local, más de tres mil millones para financiar viviendas en el medio rural, así como cuatrocientos millones para inversiones de mancomunidades, entre otros muchos asuntos que, curiosamente, son aprobados en lo que se considera como la última reunión de la Junta de Consejeros antes de las vacaciones de verano.

Con el fin de lograr la plena democratización de los órganos rectores de las entidades de ahorro, la profesionalización e independencia de sus miembros y la territorialidad de las mismas, la Junta de Consejeros aprobó ayer el proyecto de ley de Cajas de Ahorro de Castilla y León, que regula la forma de elección y composición de los órganos rectores, así como sus funciones y objetivos de estas entidades en la Comunidad Autónoma.

El proyecto de ley, que será remitido de inmediato a las Cortes regionales, está estructurado en cinco títulos, una disposición adicional, ocho transitorias, tres finales y una derogatoria. En el texto se fijan los porcentajes de participación de impositores, fundadores, empleados y entidades de interés general en los órganos de gobierno de las Cajas, al igual que el número de integrantes de cada uno de ellos, sus funciones y responsabilidades, así como el período de mandato.

Además, la futura ley prevé la creación de una Federación Regional de Cajas, funciones y organigrama fundamental, al tiempo que regula la creación, disolución y operaciones de fusión de estas entidades.

El proyecto de ley de Seguridad Industrial, que también será remitido de inmediato a las Cortes, regula la actuación de la Administración regional en lo que se refiere a la seguridad de las instalaciones industriales, dentro del ámbito de sus competencias.

Así, ademas de señalar los requisitos que deben respetar las instalaciones industriales, en orden a la seguridad laboral en las mismas, el proyecto de ley establece un sistema de determinación de faltas con arreglo a las cuales se fijan unas sanciones, que pueden ascender hasta los cinco millones de pesetas y cinco años de suspensión de la actividad como máximo.

Carreteras

En cuanto al proyecto de ley de Carreteras, que deben aprobar finalmente las Cortes, el texto regula la planificación, proyección, construcción, conservación, uso y explotación de las carreteras de la Comunidad a lo largo de cinco capítulos en los que se define el régimen de las carreteras, su uso y defensa, así como travesías, tramos urbanos y su coordinación.

Esta ley afecta a las carreteras cuyo tramo esté comprendido íntegramente en el territorio de la Comunidad y que no formen parte de los itinerarios de la red general del Estado; la titularidad de las carreteras que regula el proyecto de ley puede ser de la Comunidad Autónoma, las Diputaciones, los Ayuntamientos o demás entidades locales.

Este proyecto hace especial hincapié en la necesidad de una coordinación entre los planes de carreteras de las entidades locales y de la Comunidad, con el fin de lograr una mayor eficacia del sistema de comunicaciones y armonizar los intereses públicos afectados.

Asimismo, establece dos redes: La básica y otra complementaria, para las cuales se prevén distintos programas de actuación, si bien todos ellos deben estar integrados en el Plan Regional de Carreteras.

La futura ley regulará, por otro lado, los planes de carreteras de cada provincia, así como los que puedan elaborar los Ayuntamientos, para cuya elaboración está prevista la colaboración de la Consejería de Fomento.

Fondo de Cooperación

En otro orden de cosas, la Junta aprobó ayer la distribución de los casi mil quinientos millones del Fondo de Cooperación Local, previo informe del Consejo de Provincias, que servirá de apoyo a las inversiones programadas por cada una de las nueve Diputaciones provinciales de la Comunidad.

El reparto aprobado es el siguiente: Diputación de Avila, ciento sesenta y seis millones doscientas cuarenta mil pesetas; Burgos, ciento ochenta y seis millones setecientas sesenta mil pesetas; León, casi doscientos ocho millones; Palencia, casi ciento diecinueve millones; Salamanca, más de doscientos veinticinco millones; Segovia, ciento treinta y siete millones; Soria, más de ciento dieciocho millones; Valladolid, más de ciento ochenta y tres millones; y Zamora, más de ciento cincuenta millones.

Viviendas

Varios convenios de colaboración con distintas entidades financieras promiciarán una inversión de tres mil cincuenta millones de pesetas, mediante la concesión de préstamos, en el ámbito de la vivienda rural en Castilla y León, según el acuerdo adoptado ayer por la Junta.

Los préstamos, que concederán las entidades financieras que se sumen al convenio, será del trece por ciento nominal anual. Estas entidades son las once Cajas de Ahorro de Castilla y León, que dispondrán entre cien a seiscientos millones de pesetas, según cuáles, para otorgar los créditos correspondientes previa resolución del consejero de Fomento.

Mancomunidades

Las mancomunidades municipales de Castilla y León podrán optar a ayudas económicas de la Junta por un importe de hasta cuatrocientos cincuenta y un millones de pesetas, según el acuerdo adoptado ayer por el Gobierno regional.

Unas subvenciones que pretenden fomentar las mancomunidades como fórmula de ayuda a los municipios que organicen servicios comunes, cuyos fondos económicos se detraerán de la parte no territorializada del Fondo de Cooperación Local.

Según se informó ayer, las subvenciones permitirán financiar proyectos de inversión de las mancomunidades, compatibles con otras ayudas que pudieran recibir, siempre que la suma de todas ellas no exceda del noventa por ciento del presupuesto estimado.

M.C.D. 2018

Ochenta localidades de Castilla y León, en «alerta roja» por la sequía

Valladolid (Ical). — Al menos ochenta localidades de la Comunidad padecen graves carestías de agua a causa de la sequía, principalmente en zonas de Avila, Burgos y León, pero también en Soria, Salamanca, Palencia y Valladolid; la tremenda sequía de este año está provocando, aún más radicalmente que en años anteriores, el agotamiento de los manantiales y pozos de uso tradicional en los pueblos de Castilla y León.

En Avila, la situación se ha deteriorado rápidamente ya que en los últimos días hasta treinta y cinco localidades se encuentran sometidas a fuertes restricciones de agua, sobre todo en zonas de sierra. Los municipios donde el problema es más crítico son: Fresnedilla, Diego-Alvaro, Hurtunpascual, San Lorenzo de Tormes, El Collado de Santa María de los Caballeros, Gallegos de Sobrinos, Oco, Cabezas del Villar, Arevalillo, Blascoalcobo y San Bartolomé de Pinares; todos ellos dependen actualmente del suministro de agua a través de camiones cisterna.

Otras localidades sufren restricciones considerables de agua, pero sin llegar a los límites de las anteriores.

La Comisión provincial de Burgos se reunió el lunes pasado ante la grave situación de esta provincia y decidió alertar a la población y prohibir la utilización de agua para huertos y jardines así como la revisión y control de instalaciones para evitar fugas o pérdidas de agua.

Algunos técnicos se quejan de la falta de coordinación entre municipios y autoridades provinciales, que ha llevado a algunos ayuntamientos a prescindir de los cauces oficiales y ponerse de acuerdo entre ellos para solucionar algunas situaciones de emergencia.

Las localidades que, oficialmente, han declarado el «alerta roja» son: Santa María Tajadura, Quintana de Valdelucio, Busto de Bureba, Arroyuelo, San Miguel de Correzuelo, Montuena, Huispeda de Calderechas, Biergo, Anzo, Taranco, Castrillo de Zana, Torres de Abajo, en el norte; en La Bureba, se encuentran en situación crítica Reinoso, Calzada de Bureba y Vallarta; Doña Jantos, Ailanes y Rábanos, en la zona de Pinares; finalmente, Belorado y Pradoluengo que se encuentran también en situación crítica.

Quince localidades de León han solicitado ayudas a la Diputación provincial para realizar sondeos de manantiales y pozos artesianos ante las graves restricciones a que se ven sometidos. La Diputación ha destinado a esas indagaciones treinta de los ochenta millones que recibiera a raíz del reciente convenio entre la Junta y las diputaciones para combatir los problemas de la sequía.

Las poblaciones más afectadas son: Labarosa, Valcabado, Lugán, Pesquero, Cistierna, Villamejil, Villavelasco de Valderaduey, Valderrueda, Villacorta, Puente Almuhey, Congosto, Carrocera, Carande, Folloso y Rodricola.

En Soria, las localidades de Torrevicente, Miñana, Bretún y Barcebalejo están siendo abastecidas de agua por medio de camiones cisterna.

Oficialmente, en Salamanca sólo cuatro localidades se encontraban ayer en la carestía más grave: Valdelacasa, Cabeza de Framontanos, Nava de Béjar y Narros de Matalayegua. No obstante, como en otras provincias, la Diputación y el Gobierno Civil están convencidos de la existencia de otras localidades con problemas, que no lo han comunicado aún oficialmente.

El municipio de Valdehomillos es el único con problemas de abastecimiento en Palencia, según fuentes del Gobierno civil; esta localidad necesita acarrear agua en camiones cisternas.

En Valladolid, existen problemas de agua en amplias zonas, pero sólo se ha alcanzado una carestía significativa en El Pinar de Antequera, que necesita transportar este elemento de subsistencia en cisternas.

Los embalses de la Confederación del Duero se encuentran a un tercio de su capacidad

Valladolid (Ical). — Los embalses controlados por la Confederación Hidrográfica del Duero se encuentran al 32,4 por ciento de su capacidad, después de haber perdido 75,1 hectómetros cúbicos de agua, lo que supone un descenso de casi el 8 por ciento de su volumen respecto a la semana pasada.

Esta situación, según expresó ayer a nuestro diario el presidente de la CHD, José María de La Guía, «es bastante grave y provoca constantes reuniones de la comisión de embalses, que se convoca prácticamente cada semana y cuyos miembros nos mantenemos continuamente en contacto, mientras el año pasado es posible que sólo hubiera una reunión».

La capacidad total de los embalses es de 2.683 hectómetros cúbicos y actualmente sólo contienen 871, volumen superior a los 663 de media de los años más secos, pero casi la mitad del año pasado cuando se encontraban embalsados 1.678 hectómetros cúbicos.

Los embalses de Riaño y Uzquiza son de reciente construcción y no participan, por tanto, en las medias confeccionadas de años anteriores; la existencia de nuevos embalses eleva, lógicamente, el volumen embalsado pero también la capacidad de los embalses de la Confederación y, por lo tanto, el tanto por ciento de la capacidad global utilizada aparece también por debajo de las anteriores medias para los años más secos, ya que la capacidad es mayor pero aún no se ha dado suficiente tiempo a los nuevos pantanos para que alcancen un volumen aceptable. Actualmente, la capacidad ocupada es del 32,4 por ciento frente al 33,9 de los años más secos.

José María de La Guía recuerda que la zona más conflictiva sigue siendo el sistema del Carrión, en Palencia, que es donde los regadíos tienen más restricciones en la actualidad. La variación semanal en Camporredondo ha supuesto un descenso del 14 por ciento respecto a la semana pasada mientras en Compuerto ha sido del 5 por ciento, pero en ambos el nivel es bastante inferior al tercio de su capacidad.

De La Guía considera muy necesario la construcción del embalse de Vidrieras en este sistema, ya que ahora los dos embalses existentes no cubren todas las necesidades de regadío en la zona.

A continuación, el sistema más deficiente en la actualidad es el del Pisuerga, también al norte de Palencia, cuyos embalses están conectados entre sí y el más grande de ellos —Aguilar— ha perdido en los últimos días el 10 por ciento del volumen embalsado; este embalse también se encuentra por debajo del tercio de su capacidad.

De La Guía mostraba también preocupación por el embalse de Santa Teresa en Salamanca ya que, siendo el segundo más grande de la Confederación, está perdiendo mucho volumen —un 6,5 por ciento durante la última semana— y se va aproximando al tercio de su capacidad. También el pequeño embalse de Agueda ha descendido un ocho por ciento.

El llamativo descenso del doce por ciento en el gran embalse de Barrios de Luna en León preocupa asimismo al máximo responsable de la Confederación, ya que se sitúa así en el reiterado tercio de su capacidad. Villameca ha reducido su volumen más del once por ciento, mientras que Riaño y Porma han visto menguar sus aguas en un siete por ciento.

Problemática, en Burgos

Otro serio problema tiene lugar en Burgos, ya que sus conectados embalses de Arlanzón y Uzquiza sufren de manera especial la sequía.

Arlanzón se mantiene vacío para dar volumen a Uzquiza, que sólo tiene 13,7 hectómetros cúbicos de agua, menos de la quinta parte de su capacidad. Estos embalses abastecen parte de las necesidades de la capital burgalesa y si la sequía se prolonga en otoño, Burgos tendría problemas.

El embalse de Linares del Arroyo, en Segovia, ha disminuido su volumen en un nueve por ciento en los últimos días y permanece ahora con un tercio de las aguas que podría embalsar.

Finalmente, De La Guía ha señalado que Cuerda del Pozo en Soria es el embalse que se encuentra en mejores condiciones, por encima del cincuenta por ciento de su capacidad, aunque su volumen se ha rebajado en un 6,5 por ciento en los últimos días. Actualmente embalsa casi ciento veinte hectómetros cúbicos de agua, de los doscientos treinta que podría abarcar.

Internos de la Prisión de Zamora intentaron secuestrar a un funcionario

Zamora (Ical). — Cuatro internos de la Prisión de Zamora intentaron secuestrar a uno de los funcionarios del establecimiento penitenciario, después de protagonizar un nuevo motín, según publicó en su edición de ayer «El Correo de Zamora», que cita fuentes sindicales penitenciarias.

Los hechos se produjeron el pasado martes cuando cuatro internos del módulo uno se amotinaron en el tejado de la Prisión desde las diez y media a las doce y media de la mañana. Los amotinados exigieron de la dirección que no se adoptasen represalias y medidas para el normal desarrollo de la vida carcelaria.

OFERTA GENIAL SOLO HASTA FIN DE MES

Citroën AX Diesel Leader

SERIE LIMITADA

Sólo hasta fin de mes benefíciese de esta oferta genial, en la compra de un Citroën AX Diesel Leader, serie limitada.
Líder por su consumo: 3,6 litros a los 100 Km. Récord del Mundo.
Líder por su economía: 2 Pesetas por kilómetro (a 90 Km/hora).
Líder en potencia, robustez, seguridad y prestaciones: 155 Km/hora.

Citroën AX Diesel

OFERTA VALIDA PARA PEDIDOS DE VEHICULOS EN STOCK HASTA FIN DE MES EN PENINSULA Y BALEARES. NO ACUMULABLE A OTRAS OFERTAS PROMOCIONALES

M.C.D. 2018

Crónica política

Pujol y el Tribunal Constitucional

Pedro Altares

DURAS, muy duras, las declaraciones en los cursos de verano de la Complutense en El Escorial de Jordi Pujol sobre las últimas sentencias del Tribunal Constitucional. Tienen el valor añadido de haberse realizado en Madrid. Esta vez nadie podrá acusarle de "doble lenguaje" . Pujol acusa directamente al alto Tribunal no sólo de hacer con sus sentencias una lectura restrictiva de los estatutos, y concretamente del de Cataluña, sino incluso de ir recortando sus competencias hasta, prácticamente, dejarlas en la mitad. Vuelve a amenazar, si es que esta es la palabra adecuada, con la reforma del estatuto. Junto a esa crítica concreta, Pujol hace una serie de interesantes disquisiciones sobre el peso que en España tiene todavía la Administración Central, que de alguna manera monopoliza el Estado, y sobre los derechos históricos de la nacionalidad catalana. Esta segunda parte de su intervención es, sin lugar a dudas, perfectamente defendible porque parece cierto que por encima de las definiciones constitucionales, España sigue siendo un país fuertemente centralizado donde la inercia y el peso de las estructuras de poder centralistas, política y administrativamente, suele ser de hecho bastante avasalladora. Existen, además, una filosofía neoespañolista que encubre lo que es, diseñadamente, resistencias a abandonar parcelas de poder teóricamente en poder de las Autonomías. La crítica al Tribunal Constitucional es ya otra cosa. Es parcial y excesivamente coyuntural en el tiempo. Pujol olvida deliberadamente que ese Tribunal echó abajo la LOAPA y que no todas sus sentencias son favorables a la Administración central ni al Gobierno. En cualquier caso, no es aceptable juzgar al Tribunal Constitucional, con un mandato específico, en función de que sus sentencias sean o no favorables a una u otra parte. Alguien tiene que "interpretar" la Constitución, todavía con una corta vida de 10 años y no parece lógica su descalificación global en función de intereses rigurosamente partidarios. Porque, conviene recordarlo, el punto de vista de Pujol es el de Convergencia i Unió y no el de Cataluña. Pujol sigue identificándose con el todo cuando es sólo parte, mayoritaria pero parte. En consecuencia, la reforma del estatuto es algo que compete a todas las fuerzas políticas catalanas. Algo que Pujol suele olvidar con demasiada frecuencia. Como olvida el papel arbitral, imprescindible, del Tribunal Constitucional.

Fraga elegirá a uno de los jóvenes dirigentes, previsiblemente Aznar, como candidato para las generales

El Escorial (Colpisa, Susana Olmo).— El candidato del PP para las elecciones generales saldrá del actual equipo dirigente del partido y buscando «la renovación generacional», según afirmó Fraga en El Escorial, donde pronunció una conferencia sobre la alternativa popular dentro de los cursos de verano organizados por la Complutense.

El presidente del Partido Popular, Manuel Fraga (izda.), junto al catedrático de Sociología Alejandro Muñoz Alonso, director del seminario sobre «El futuro de los partidos políticos: la alternativa popular», en el que intervino el presidente del PP. dentro de los cursos de verano de la Universidad Complutense, en El Escorial. Efe.

Fraga reiteró su firme propósito de encabezar la candidatura del PP para las elecciones autonómicas de Galicia incluso en el supuesto de que el presidente del Gobierno decida convocar para el otoño los comicios generales.

«Sean antes o después las elecciones generales yo seré candidato en Galicia. Y si coinciden las autonómicas gallegas y las generales, haré campaña en mi tierra y ayudaré desde allí en la medida que pueda», dijo. Fraga insistió en que aún no tenía decidido el candidato para las generales y en respuesta a Isabel Tocino, quien expresó recientemente su convicción de que Fraga tenía ya tomada una decisión, afirmó: «A veces la intuición femenina penetra donde yo no penetro. Sí tengo unas ideas suficientemente claras, pero no hay razón ninguna para, a estas alturas del año y con el calor que hace, acabar de complicar las cosas. El anuncio se hará en el momento oportuno y buscaremos el mayor consenso y aproximación de posiciones para la elección del candidato. Tampoco vamos a buscar alguien nuevo ni consultar a la lámpara de Aladino. Saldrá de entre los que tenemos y teniendo en cuenta la renovación generacional».

Esta afirmación, unida a la que pronunció hace unos días, según la cual el candidato saldría de entre los vicepresidentes del PP, reduce la pugna a Aznar, Herrero e Isabel Tocino, de los cuales el primero parece contar con más posibilidades.

El presidente del PP comentó que una de las razones que podían impulsar a González a adelantar las elecciones generales al mes de octubre eran los problemas económicos, «que se les están yendo de las manos», dijo.

Conversación con Mancha

Fraga transmitió en la rueda de prensa el deseo de Hernández Mancha, con quien el miércoles celebró una cena, de que se dejara claro que no existía en el partido un grupo «manchista». Explicó que en la conversación que mantuvo con su antecesor, «pasamos revista a muchos temas y él me expuso ideas muy interesantes que pueden ser tenidas en cuenta». Fraga no quiso adelantar cuáles eran esas ideas, porque, según dijo, se trataba de una conversación privada.

En otro orden de cosas, el líder del PP volvió a rechazar cualquier posibilidad de entablar nuevas conversaciones con ETA y afirmó que eran insuficientes los desmentidos del Gobierno sobre la existencia de contactos entre el Ejecutivo y responsables de HB.

Peligro de disociar

Miguel Herrero, vicepresidente del PP, advirtió ayer en El Escorial del riesgo que corre Europa al existir, a su juicio, una falta de correspondencia entre la política económica de la CEE y la seguridad occidental. Herrero, que pronunció una conferencia con el título «Una política exterior popular», propugnó que se establezca una estrecha relación con EE.UU. y auguró dificultades en el terreno de la defensa europea al extenderse una tendencia a la neutralidad en el seno de la CEE auspiciada por la RFA.

El diputado popular señaló que la política exterior se debía articular en torno a tres ejes: avanzar en el desarrollo comunitario, fortalecer el denominado pilar europeo de la OTAN y desplegar una política de cooperación con los países subdesarrollados que evite su actual «insuficiencia, irracionalidad y carácter disperso». En este sentido, manifestó su acuerdo con las ayudas que concede el Gobierno a naciones pobres, pero pidió que se distinguiera entre créditos que se otorgan por motivaciones políticas y los que se dan por razones económicas estratégicas. Consideró lícitos ambos, si bien argumentó que si no se discernía su naturaleza, al final las ayudas aparecían «confusas e injustificadas».

Afirmó que actualmente existe una disociación entre la defensa y la economía europeas. A su entender, dentro de la CEE se está produciendo una agudización de las posiciones neutralistas, como es el caso de Irlanda, de la nueva orientación que está experimentando la política exterior de la RFA. La eventual incorporación de países terceros a la CEE (Austria) o, en su defecto, el establecimiento de fórmulas de cooperación no hará sino ahondar en la actual «asimetría».

España recibirá un billón de los fondos de la CEE

El Escorial (Efe).— España espera recibir entre 1989 y 1993 más de un billón de pesetas de los fondos estructurales de la CEE, dijo ayer el director general de Planificación, José Zaragoza.

Zaragoza, que asistió ayer en El Escorial a un seminario económico sobre la Comunidad Económica Europea, añadió que según la previsión española, entre 800.000 millones y un billón de pesetas procederán de los fondos Feder (de ayuda regional) y entre 300.000 millones y 500.000 millones del Feoga Orientacion y del Fondo Social Europeo.

El director general de Planificación subrayó en el curso, organizado por la Universidad Complutense, que es necesaria una reestructuración de los fondos estructurales dentro del presupuesto comunitario, de forma que adquieran, mayor importancia el Fondo Social Europeo y los Fondos de Política Regional, en detrimento de las ayudas agrícolas, en particular del Feoga Garantía.

En este sentido, José Zaragoza añadió que los Fondos Agrícolas también necesitan una reorganización, de manera que se sustituya parte del peso de los Fondos del Feoga Garantía por los del Feoga Orientación.

Subrayó que España mantiene ante la CEE gran beligerancia acerca de la necesidad de que el presupuesto comunitario responda a criterios de cohesión social y, de no plantearse éstos, se puede abrir una discusion sobre la aportación a ese presupuesto.

José Zaragoza enunció como sombras del presupuesto de la CEE la insuficiencia de los Fondos Regionales, la inclusión como zonas de objeto de ayuda regional a algunas regiones centroeuropeas, en condiciones claramente más favorables que algunas de España y la falta de potenciacion de los fondos sociales.

La Ley de expropiación de Rumasa puede ser inconstitucional en parte, según la Audiencia de Madrid

Madrid (Efe).— La Audiencia de Madrid ha pedido al TC que estudie si parte de la Ley de expropiación forzosa de «Rumasa» pudiera ser inconstitucional, por no existir razones que justificaran tal medida, según explicó el abogado Ramón Pelayo.

Con esta decisión, la Sección Séptima de la Audiencia de Madrid acepta las tesis de los abogados de Ruiz-Mateos, y no comparte el criterio del Fiscal General del Estado, quien se mostró contrario a que se planteara esta cuestión.

Ramón Pelayo, coordinador del equipo jurídico de Ruiz-Mateos, aseguró que esta decisión de la Audiencia, si es admitida a trámite como él espera, obligará al TC a que por primera vez entre a estudiar el fondo de la expropiación.

«Creo que es la noticia más importante que se produce en los últimos años sobre «Rumasa» —dijo Pelayo—, después de nuestra contínua lucha para que el TC entre en el fondo de la expropiación, y no se quede en la superficie como ha hecho hasta ahora».

La Audiencia comunicó a las partes el pasado mes de junio que los artículos 1 y 2 de la Ley de expropiación forzosa podrían ser inconstitucionales, por lo que solicitó su opinión sobre la pertinencia de plantear o no la cuestión de inconstitucionalidad. Se fundamenta la Sala, para plantear esta cuestión, en el hecho de que al expropiar se invocara la utilidad pública, pero sin justificar la necesidad de esa medida con pruebas o documentos.

La Audiencia recuerda que el artículo 33 de la Constitución garantiza que nadie podrá ser privado de sus bienes y derechos si no es por causa justificada de utilidad pública o interés social, para lo cual no bastará con la mera declaración de esa utilidad pública, sino que ésta debe justificarse.

La Ley 7/83 de expropiación forzosa de los bienes y acciones de las empresas del «holding Rumasa» adujo una eventual crisis de organización que pondría en peligro la estabilidad del sistema financiero y los intereses de depositantes, trabajadores y accionistas ajenos al grupo, razones que la Audiencia considera que deben justificarse y no sólo alegarse.

Pelayo indicó que la Audiencia estima que el supuesto atentado a la estabilidad del sistema financiero «fue sólo una frase, y nada más, sin que haya ninguna prueba de que eso fuera a ocurrir así».

En este sentido, recordó el abogado que antes de la expropiación ninguna empresa del grupo había solicitado declaración de quiebra o suspensión de pagos, por lo que no existía «causa expropiandi».

Por eso estima la Audiencia, dijo, que los artículos 1 y 2 de la Ley de expropiación pueden ser contrarios al artículo 33 de la Constitución, y al artículo 14, éste relativo a la igualdad de los españoles ante la Ley.

El artículo 2 de la Ley de expropiación forzosa ordenaba ocupar todos los bienes de «Rumasa» expropiados, lo que según Pelayo podría ser inconstitucional porque no distinguía entre los bienes estrictamente necesarios para expropiar y los demás. «Hemos conseguido —agregó Pelayo— que un tribunal obligue al TC a entrar en el fondo de la expropiación, si la cuestión se admite a trámite como esperamos».

M.C.D. 2018

Almunia critica a Pujol por «enmendarle la plana» al TC

Madrid (Efe).— Almunia valoró ayer negativamente las declaraciones de Pujol en relación con las últimas sentencias del TC, y dijo que nadie debería «enmendarle la plana al máximo intérprete de la Constitución».

Almunia, que se reunió ayer con el Defensor del Pueblo, para presentarle el documento elaborado por su departamento sobre la modernización del Estado, calificó de «sumamente grave» cualquier valoración —como la efectuada por Pujol— «que pueda producir deterioro en la credibilidad del TC».

Almunia, tras señalar que, a su juicio, las sentencias dictadas por el TC no suponen una merma en las competencias autonómicas, se mostró en desacuerdo con las declaraciones de Pujol y las catalogó como una «valoración política» del presidente de la Generalitat.

Según expresó Almunia, cualquiera puede opinar sobre la labor del Alto Tribunal, pero «cuando en un sistema constitucional —dijo— existe el TC como máximo intérprete de la Carta Magna, nadie se debiera lanzar a enmendar la plana a ese máximo intérprete, aunque sí se puedan hacer valoraciones sobre los resultados de las sentencias».

Documento realista

El Defensor del Pueblo, Gil Robles, afirmó ayer que el documento elaborado por el Ministerio de Administraciones Públicas sobre la modernización del aparato estatal es «realista», porque, «por primera vez, se han puesto sobre la mesa la Administración y sus defectos».

Gil Robles, tras serle presentado el documento por Almunia, acompañado de altos cargos de su departamento, valoró positivamente la iniciativa del MAP de estudiar a fondo la «puesta a punto» de la Administración para convertirla en algo al servicio de los ciudadanos.

Para el Defensor del Pueblo, «la Administración es anquilosada, sólo piensa en sí misma y en sus intereses, está excesivamente burocratizada, le dedica poca atención al ciudadano y no aplica el principio de responsabilidad de los funcionarios, de una forma individualizada».

Pese a sus duras palabras, el Defensor del Pueblo reconoció que el documento de modernización de la Administración se hace eco de muchas de las quejas que llegan a esta Institución y que aparecen recogidas en el Informe anual que este departamento elabora.

Almunia, por su parte, agradeció la colaboración prestada por el Defensor del Pueblo para analizar las carencias y disfunciones de la Administración, y resaltó su interés en conocer y discutir este documento.

Este documento, titulado «Reflexiones para la modernización de la Administración», se debate desde hace cuatro meses con altos cargos de la Administración, representantes autonómicos y delegados del Gobierno, sesiones de discusión que continuarán, a partir de otoño, con expertos en derecho administrativo, miembros de la FEMP y sindicatos.

Estas consultas, según dijo Almunia, responden a «la obsesión que tenemos de no quedarnos solos en el análisis de los problemas de la Administración, para tratar de encontrarles la solución adecuada».

En opinión de Almunia, aunque el documento trata de diagnosticar los problemas de la Administración en su conjunto, hay ciertas áreas, como Sanidad, Vivienda y Justicia, que por mantener una relación más directa con los ciudadanos, necesitan una reforma más urgente.

El ministro se mostró de acuerdo con Gil Robles en la conveniencia de acabar con uno de los principales defectos de la Administración —detectado en el informe del Defensor— que es la tendencia del Estado a responder con el silencio.

Orden de investigar los incidentes de la escolta de Rifaat el Asad

Madrid (Colpisa, Rafael Herrero).— Rodríguez Colorado ha ordenado que se abra una investigación sobre los incidentes provocados en Marbella por la escolta del vicepresidente de Siria, Rifaat el Asad, personaje que ha estado implicado en hechos similares durante los últimos meses. Rodríguez Colorado confirmó que había recibido noticias sobre el suceso protagonizado por los guardaespaldas del hermano del presidente sirio, quienes amenazaron y esgrimieron sus armas el pasado martes para evitar que varios fotógrafos obtuvieran instantáneas de su jefe.

Colorado afirmó que «he ordenado que se corrija cualquier exceso que se haya podido producir», al ser interrogado por los periodistas. Fuentes de la Dirección General de la Policía recordaron que la escolta de Rifaat el Asad ya ha estado inmersa con anterioridad en diversos incidentes y hechos oscuros.

En octubre del pasado año, la propietaria de un restaurante marbellí, Carmen Martínez, denunció que una quincena de árabes, al parecer miembros de la escolta de seguridad de Rifaat, habían asaltado su negocio y ocasionado cuantiosos desperfectos. El último incidente, ocurrido durante la noche del pasado martes, se produjo cuanto un total de siete fotógrafos intentaron cumplir su trabajo cuando el vicepresidente sirio se encontraba en un restaurante del complejo residencial de Benabola, en Puerto Banús. Según el relato de los periodistas, los guardaespaldas impidieron que obtuvieran las instantáneas y los cercaron y vigilaron durante el resto de la velada haciendo clara ostentación del armamento que portaban.

La Audiencia de Madrid archiva las querellas por supuesto espionaje a partidos políticos

Madrid (Efe).— La Audiencia Provincial de Madrid ha acordado archivar las querellas interpuestas hace cuatro años por los partidos PP, PCE y PDP, por supuesto espionaje a los mismos, ya que el tribunal considera que los hechos no constituyen delito, según informaron fuentes jurídicas.

Es la segunda vez que se archiva el caso, ya que el titular del juzgado de instrucción número 21 de Madrid, Vázquez Honrubia, acordó el archivo cuando el Supremo decidió que el vicepresidente del Gobierno y otros altos cargos no tenían responsabilidad.

El juez practicó esas nuevas diligencias, y remitió el caso a la Audiencia el pasado 21 de octubre, con la petición de que fuera procesado el comisario general de Información, Jesús Martínez Torres; comisario jefe de la Brigada de Interior, Alberto Elías, y otros policías.

La decisión adoptada ahora por la Audiencia da la razón al fiscal, quien el pasado 19 de julio solicitó el archivo de la causa, por entender que ninguno de esos comisarios ni policías habían cometido delitos de violación de secretos, descubrimiento y revelación de secretos, ataque al derecho de asociación, malversación de fondos o infidelidad en la custodia de documentos, que eran de los que acusaba el juez a los funcionarios.

Recuerda la Audiencia, en un auto de siete folios, que la función de las FSE es «captar, recibir y analizar cuantos datos tengan interés para la seguridad pública».

En ese contexto, según la Sala, no cabe duda que Interior extremó su cometido hasta límites que sintonizan poco con el Estado de Derecho, pero esta cuestión ya fue estudiada por la Sala Segunda del Supremo, que no encontró responsabilidad penal en estos hechos.

Por eso entiende la Audiencia que la actuación de estos policías deben considerarse dentro de sus funciones para el orden y la seguridad pública «no por la eficacia de la obediencia debida, sino porque conductas análogas se han declarado impunes».

En opinión del tribunal, la posesión de datos sobre los partidos políticos querellantes no es una infracción que pueda castigarse, porque esas investigaciones ni siquiera merecieron una corrección disciplinaria.

Como el Supremo no encontró que hubieran cometido delito los altos cargos que supuestamente ordenaron conseguir esos datos, «no es razonable plantearse que su obtención fuera ordenada por mandos inferiores cuando ni siquiera hay ningún reproche disciplinario respecto de ellos».

El simple hecho de poseer esos datos sobre los partidos, añade la Sala, no es delito, y tampoco hay ninguna prueba sobre la malversación de caudales públicos, que se habría cometido por pagar con dinero público a quienes facilitaran las informaciones, ni sobre la acusación de infidelidad en la custodia de documentos.

En ese sentido indica la Sala que es insuficiente la declaración del testigo Félix Gallego, y que la del policía Juan José Medina «debe someterse a la más extremada cautela», porque este policía fue objeto de un procedimiento penal contra él por una acusación similar, en el que fueron testigos de cargo precisamente los policías afectados por este sumario.

No está acreditado que se hayan descubierto secretos apoderándose de papeles y cartas o interceptando comunicaciones, según el tribunal, por lo que tampoco puede afirmarse que la conducta de estos funcionarios atentara contra la libertad y seguridad de las personas.

En cuanto a la destrucción de algunos registros documentales, el auto de la Audiencia señala que fue reglamentariamente ordenado, y por tanto no es delito por parte de quienes lo llevaron a cabo.

Además, agrega la Sala, no se sabe qué contenían esos registros destruídos, ni mucho menos que tuvieran datos que afecten a esta causa judicial que se ha investigado.

El tribunal estima que la destrucción de esos documentos se ordenó sin duda por razones de seguridad, aunque sólo tuvieran una antigüedad de tres años, cosa que jurídicamente es irreprochable.

«Pagar la colaboración —agrega el tribunal— a quien suministra los datos de información no implica necesariamente entrega de dinero, antes al contrario a determinados niveles de acceso a los secretos se habría de apuntar como más efectiva la oferta de dádiva o promesa antes que la remuneración por el servicio».

Por eso entiende la Sala que ni siquiera es válida la conjetura de que si ha habido algún colaborador policial se le haya pagado con fondos públicos.

Toman posesión los nuevos jefes de Policía de Madrid, Valencia, Valladolid y Las Palmas

Madrid (Imagen Press).— Ayer fue renovada la cúpula de la Dirección General de la Policía, con el cambio de las jefaturas de Madrid, Valencia, Valladolid y Las Palmas, tras la destitución de los cuatro jefes regionales de estas ciudades.

El ministro del Interior, J. L. Corcuera, felicita a los nuevos jefes superiores de Policía de Valladolid, Canarias, Madrid y Valencia (de izda. a derecha). Efe.

El pasado miércoles, el ministro del Interior, José Luis Corcuera, firmó, a propuesta de José María Rodríguez Colorado, la destitución, entre otros, del jefe de Policía de Madrid, Lorenzo Calatayud. Manuel García Linarejos, el nuevo reponsable, era, hasta ahora, jefe Superior de la Policía de Valencia.

El actual jefe de la Policía, Rodríguez Colorado, propuso al ministro del Interior la renovación de los cuatro jefes regionales de Policía, dentro de su política general de «introducir personas jóvenes con ganas y fuerzas en los altos cargos de la Policía». Sin embargo, y en el caso concreto de Lorenzo Calatayud, fuentes policiales no oficiales han asegurado que su destitución ha estado causada por las «graves diferencias» que mantenía con el jefe Superior de Policía.

Lorenzo Calatayud ha mostrado repetidas veces su oposición a la reforma policial emprendida por los actuales responsables de la Dirección General de Policía, que pretenden rejuvenecer los puestos directivos en el Cuerpo Nacional. Esta nueva generación de comisarios, denominada en su momento como la «promoción de Pablo Iglesias», no tiene en cuenta la antigüedad de las personas que acceden a los nombramientos. Calatayud, quien ocupó antes de este cargo el de comisario del aeropuerto de Madrid-Barajas, ha mantenido enfrentamientos con los sindicatos policiales, quienes le acusan de «excesiva dureza», y de estar «ideológicamente anclado en el pasado».

Rodríguez Colorado sustituyó a Calatayud por Manuel García Linarejos, hasta ahora jefe Superior de la Policía de Valencia. Tiene 45 años y también ocupó el cargo de jefe de Seguridad Ciudadana y comisario del Puerto de la Cruz. En el año 1988 fue nombrado jefe superior de la Policía de Valencia.

El comisario de más edad nombrado ayer fue Jesús Prol Vázquez, hoy ya jefe Superior de la Policía de Valencia, con 53 años. Jesús Prol, considerado como un hombre «ideológicamente progresista», fue jefe de la División de Enseñanza y Perfeccionamiento de la Dirección General de la Policía, y hasta ayer jefe de la Policía de Valladolid.

Los otros nuevos nombramientos han sido los de Víctor Cuñado Seco, como jefe superior de la Policía de Canarias; Fortunato Benjamín Martínez Cuesta, como jefe de la Comisaría Provincial de Las Palmas y Julio Alfonso Fernández Ramos, como jefe de la Policía de Valladolid.

M.C.D. 2018

Mecano, este domingo en Miranda

Revista jOven de DiariO de Burgos

TODO MUNDO

N.º 220. Viernes, 28 de Julio de 1989. Coordina: J. A. Martín.

Pop Aranda'89: oferta de conciertos para el verano

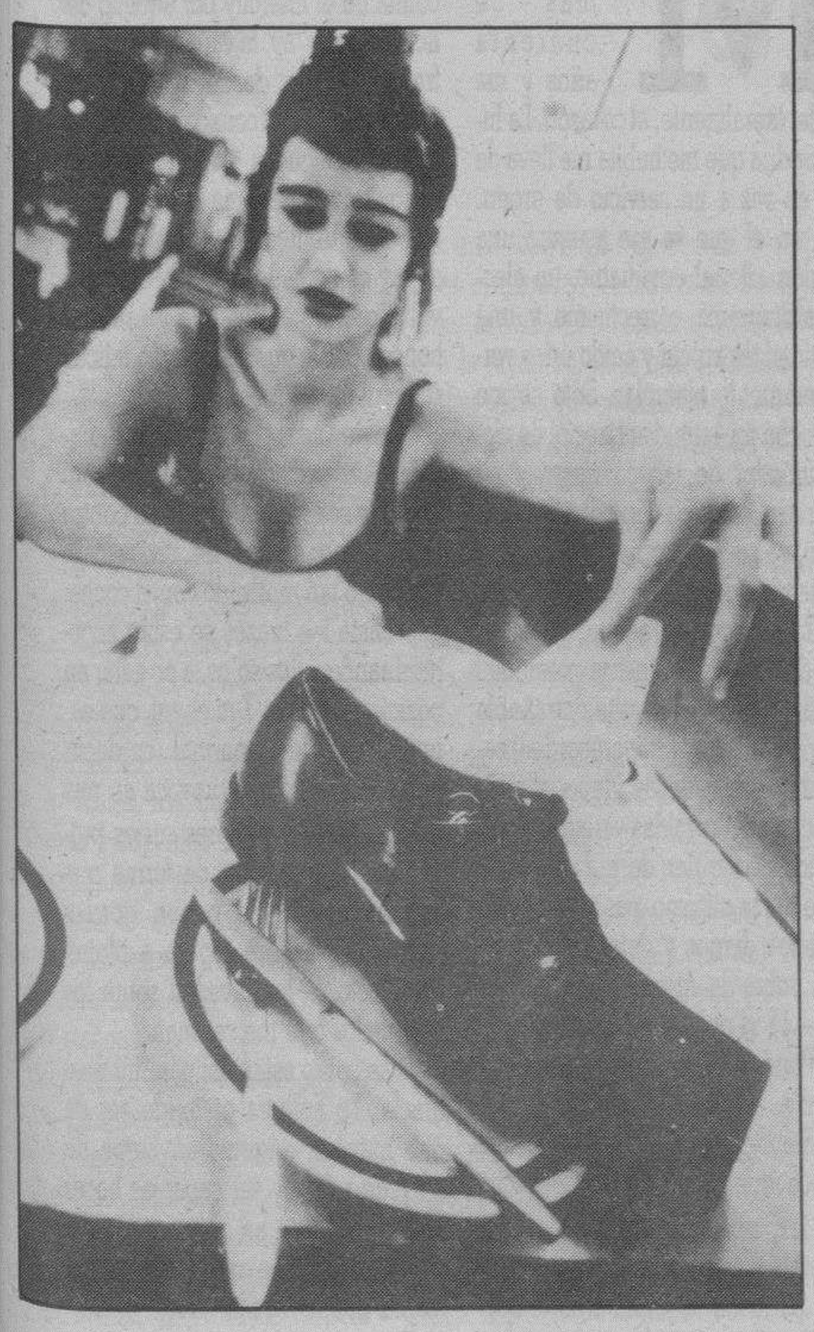

Moda

Gráfica

M.C.D. 2018

CARTELERA DE CONCIERTOS

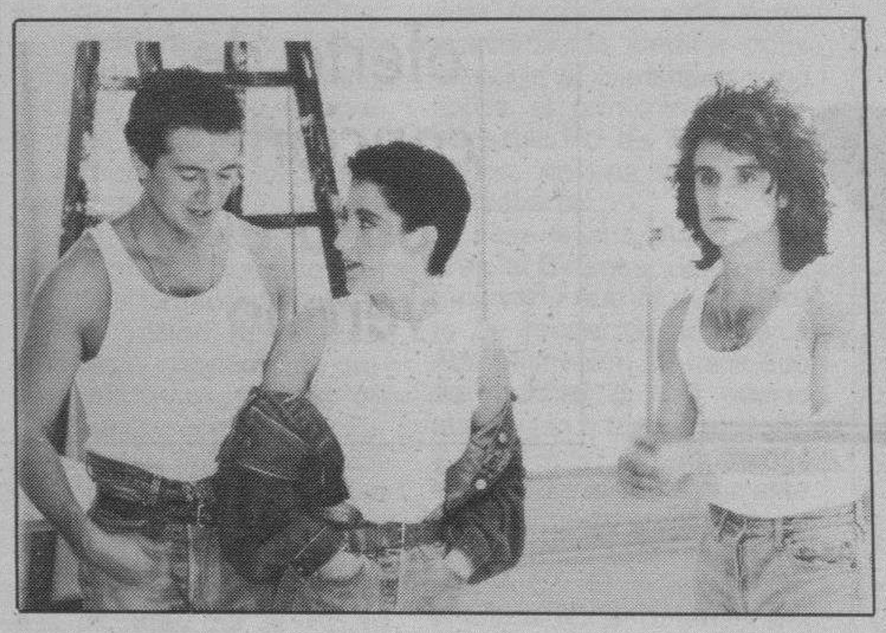

MECANO. El trío superventas anuncia visita para el domingo día 30 al Campo de Fútbol de Ence, en Miranda de Ebro. El concierto de Ana Torroja y los hermanos Cano está previsto para las 22,30 horas. Para los interesados hay venta anticipada de entradas a 1.000 pesetas en «Clash», «Druida», aquí en la capital; mientras que en Miranda podrán localizarse en el propio Ayuntamiento, discos «Nova», «Patry's», «Música 75», «Interferencias», «El Trujal» y «Topa's». Los que se retraten por taquilla deberán abonar 1.200 ptas. También hay un viaje en tren organizado desde Burgos con salida a las 20,30 horas y vuelta a la 1,30 de la madrugada, por 400 pesetas en «Clash».

DURAN DURAN. Una cita para auténticos fans. Los británicos de Simon Le Bon tocarán esta misma noche en el Campo de Fútbol de Puerto Real (Cádiz), mientras que mañana, sábado, actúanen la Plaza de Toros de Málaga.

SEX MUSEUM. Un grupo que demuestra gran talento y energía. El grupo madrileño, en su onda revivalista, actuará el viernes, día 4 de Agosto en el pub «Chance» de Melgar de Fernamental. Gratis y por la noche.

BARON ROJO. Toda una leyenda viva del heavy nacional, proximamente por estas tierras. El cuarteto madrileño estará tocando sus temas de siempre el sábado 12 de Agosto en Salas de los Infantes. Habrá venta anticipada de localidades a 800 pesetas y 1.000 en taquilla. De momento, TODOMUNDO te da la oportunidad de hacerte con una de las diez entradas que sorteamos si nos escribes algo ingenioso sobre los barones rojos. Ya sabes dónde estamos: C/ San Pedro de Cardeña, 34. 09002 Burgos.

BURNING. Otro grupo veterano en la escena del pop-rock nacional. Estarán actuando el próximo 12 de Agosto en Santa María del Mercadillo (N-1 por Gumiel de Hizán) con motivo de las fiestas patronales. El concierto está previsto a las 12 de la noche y por la cara. Es posible que toquen los **Definitivos** de teloneros.

POP ARANDA'89. Conciertos organizados por el Ayuntamiento arandino durante los meses de Agosto y Septiembre bajo el lema «Pop Aranda'89». Aurora Lázaro tiene toda la información ahí al lado.

DEACON BLUE. También estarán de gira a finales de Septiembre por cinco ciudades españolas. Comenzarán el día 24 en Barcelona; el día 27 tocarán en Valencia; el 28, en Málaga; el 30, en Madrid y el 1 de Octubre en San Sebastián.

SEGUNDO CRUZ. Guitarrista y compositor coruñés. Estará acompañado por el pianista portugués José Enrique Ferreira, Chema Embeita al bajo, y el batería Cidao Trindade. Actuará en concierto el jueves, 3 y viernes 4 de Agosto en el pub «Salam» de Hontoria del Pinar. A partir de las doce de la noche.

LA GUARDIA. Para todos aquellos que no pudistéis o simplemente os quedastéis con las ganas de llevaros un autógrafo del grupo, los granadinos nos han dejado diez tarjetitas como la que ves ahí al lado, pero en cuyo reverso han estampado la firma Manolo España y sus colegas. Si quieres hacerte con alguna de estas tarjetitas, sólo tienes que escribirnos diciendo qué canción fue la última con la que despidieron el concierto del pasado miércoles.

I. N. E. FICACIA

UNA de las experiencias más negativas que pueden padecer los jóvenes es saberse apartados de una «sociedad normal» que les niega imperturbable el derecho a trabajar y ganarse la vida. El paro es, desgraciadamente, la realidad más cruda y ardua de soportar cuando las energía propias de la vitalidad humana se encuentran en plenitud y la ociosidad se convierte en un peligro desmedido; los jóvenes que padecen esta situación se agrupan en un sector despreciado con escasas expectativas de progreso, la vida resulta para ellos una de sagradable sorpresa.

Todo lo expuesto no deja de ser una característica social del tiempo en que vivimos y al parecer será difícil resolverla en breve plazo, pero no estaría de más que la colectividad se esforzara en hacer más llevadera esa desgracia, no ya en el aspecto material o limosnero —el cual puede aparecer «a priori» como primer mal— sino también en la vertiente moral y anímica de los afectados. Esfuerzo que, a todas luces, no realiza el principal organismo encargado de regular el tema —el I. N. E. M., sito en calle San Pablo— lugar que parece seguir funcionando con la verticalidad de hace quince años y se distingue porque allí está prohibida la sonrisa, evidenciando además la incapacidad manifiesta de parte del funcionariado (en estos casos los mayores culpables son siempre los cargos más altos), que a menudo trata al público de manera desagrable y adolece de frecuentes errores que inevitablemente repercuten en los únicos perjudicados.

Al hecho trágico del desempleo hemos de sumar en nuestra ciudad la tragedia de enfrentarse con los inconvenientes del papeleo, los funcionarios y demás catástrofes susceptibles de ocurrir en ese edificio, contagiado de ineficacia desde que fue construido.

Minaya

El Lucernario Monográfico

FRUTO de las tertulias musicadas y acogidas por el Mármedi, nuestros escribientes dieron a luz recientemente el número 2 de ese cuaderno literario, único por estas latitudes, apodado El Lucernario, que sigue en la línea ya definida por su primer amanecer, meses atrás, si bien la prosa ha ganado terreno a la poesía (lo cual me parece bien) y además con acierto y gracia como lo demuestran Javier Sáez (Lo Radical), Insulo (Semblanza) o el siempre recurrente Virgilio Mazuela, alma popular y callejera de lo más popular y callejero de las almas. No obstante, la única solución es hacerse con él para enterarse. En la parte gráfica nada que destacar, aunque lo de Emilio es preocupante, también repite en el Monográfico y es que produce ilustraciones como si de salchichas se tratase, eso «quema» al más pintado. Ni la mili te para.

Del Monográfico poco hay que decir. Dedicado esta vez a la cosa del vestir y la moda y en comparación con el anterior ha bajado un poco de calidad al tiempo que cede espacio gráfico en beneficio de la publicidad, que tal vez redunde en beneficio de la próxima entrega, un especial música que confío y deseo vuelva a subir el listón, porque puede. En definitiva, este «mono» es un poco menos gráfico y un poco más publicitario, pero sigue siendo gratis.

J. Ortega

Gases

ME dispongo a cumplir más de cuarenta años y me duele, literalmente, el corazón. La hipocondria que me habita me lleva de vez en vez a un servicio de urgencias en el que se me asegura una tensión arterial envidiable, un electrocardiograma correctísimo y una cantidad de azúcar y ácido úrico verdaderamente ejemplar. Sólo se me reprocha mi actitud antisocial de viejo fumador de tabaco negro y mi muy explicable pasión por el café. El resto, ya se lo imaginan, es "stress", agotamiento, neura... como quieran.

La solución para dejar de sentir ese dolorcillo falsamente precordial (y mire usted que resulta entrañable tan peligrosa palabra: precordial) sería abandonar, desde luego, el vicio y hacer unas comidas variadas y con un horario regular; dormir un número de horas mínimo, pasear cinco kilómetros diarios y dejar los problemas sobre la mesa del despacho.

—¿Y si no tiene despacho?

Pues se tiran a una papelera de la calle.

Siempre es un consuelo porque parece que si no tienes despacho con fax, no tienes derecho a lucir "stress". Y sí. Lo complicado empieza a partir de la primera hora: dormir lo suficiente y acostarse siempre a la misma hora. ¿Cómo explicarle al sueño ya domesticado que ayer toca canapé y mañana estreno y el viernes reunión urgente y el lunes vagón climatizado coche-cama?

Luego está el tema de las comidas: variadas y regulares. De entrada la única solución sería siempre comer en el intercity por aquello del horario, pero, ay, la variedad falla estrepitosamente: desde su puesta en marcha sólo he conseguido comer largos espaguetis en estos trenes. Busquemos pues una solución más allá de la Renfe: tome usted su bandeja y coma cada día en la empresa entre ese olor a fritanga y esa mahonesa por la que se mueven felices salmonellas en potencia.

Lo de andar es un problema añadido. Andar cinco kilómetros es un lujo que se termina volviendo contra tí. A estas alturas de civilización anda uno tan motivado con el coche, que hasta los brazos se están acostumbrando, ellos solos, a no estar en posición alicaída. Tan es así, que caminar más de lo normal (es decir, unos pocos metros) provoca en mis extremidades superiores serios problemas de irrigación de forma que las manos se me ponen gordas como si la sangre cayera a plomo por efecto de la gravedad sobre los diez dedos que me coronan.

Las cosas están así para mi desgracia. Yo hubiera preferido ser de otra manera, erigirme en héroe de mi propia vida y ser capaz de hacer por este cuerpo en el que vivo casi ya 41 años, algo más. Pero sigue siendo difícil. A estas alturas es más fácil recurrir al tópico que investigar la verdad: que te duele un poco el pecho... serán gases. Un Aero-Red (que pena que ya no son sedantes) y que siga el espectáculo.

Andrés Aberasturi

M.C.D. 2018

Pop Aranda'89

La gran oferta musical de este verano

CUATRO de las veraniegas noches de Aranda se van a dedicar este año exclusivamente a la juventud. Pop Aranda'89 inicia su andadura ofreciendo ya de entrada cuatro conciertos de calidad, con grupos de actualidad, pero de estilos suficientemente diferentes como para abarcar el amplio espectro juvenil de Aranda y su comarca. La oferta se va a hacer también extensible a las provincias limítrofes, muchas de cuyas localidades y capitales se encuentran a tan sólo una hora de viaje de nuestra ciudad, lo cual hace previsible que sus habitantes puedan animarse a varias, sino todas, las noches de pop arandinas.

La iniciativa, llevada a cabo por las concejalías de Juventud, Festejos y Cultura del Ayuntamiento de Aranda, ha sido calificada por algunos como «cosa de locos» dada la escasa respuesta que han tenido otras convocatorias individuales.(En la mente de todos está el concierto de Mecano del año pasado, deficitario para el Ayuntamiento). Sin embargo, los tres concejales se han decidido, no sólo a afrontar el riesgo económico, (que al fin y al cabo va a ser un gasto parecido al que presentarían en caso de organizar actividades individualmente), sino incluso a obtener unos beneficios que serán después empleados de nuevo en cualquier actividad destinada igualmente a la juventud, bien otro concierto o novedades que puedan surgir.

El reto está en demostrar a toda costa que la juventud de Aranda y la comarca no puede ser tan *pasota* como parece. «Yo me niego a creer que en un sitio como Almazán (Segovia), se hagan conciertos tremendamente llamativos, de gran cuantía económica y categoría profesional, y en Aranda no vamos a ser capaces de hacerlo», decía hace unos días Juan Molina, el concejal de Festejos, convencido ya después de algunos titubeos, junto con la concejala de Juventud, Pilar García, de lo asequible del proyecto. Y si nuestros ediles están totalmente "lanzados", lo cual no suele ser tan fácil, la población de a pie no puede ser menos, aunque ya lo iremos contando.

Fechas y precios

La verdad es que poder disfrutar casi a la puerta de casa de la buena música de grupos de total actualidad como son «Héroes del Silencio» o «La Unión» en estas largas y cálidas noches de verano, no tiene desperdicio. Juan Pardo y Barricada ya son figuras que tienen un público más concreto, pero son muy bien aceptadas aquí en Aranda y su zona. Para poner las cosas más fáciles se ha procurado que tres de ellos actúen en sábado mientras que el último, «La Unión», lo hará el primer viernes de septiembre pero ya en vísperas de las fiestas patronales. El calendario, pues, queda así: el sábado 12 de agosto, «Héroes del Silencio», el 19, Juan Pardo, «Barricada» el 26, y «La Unión», el 1 de septiembre, viernes. Todos los conciertos serán en la Plaza de Toros, a las 11 de la noche....si el tiempo no lo impide.

Los precios de las entradas tampoco están nada mal, pudiéndose optar por varias posibilidades. En principio, se puede sacar un abono para los cuatro conciertos que cuesta 3.000 pesetas, y que se podrá adquirir hasta el día antes del primer concierto en los siguientes lugares: el Ayuntamiento, la Casa de Juventud, Radio Nacional Radio 5 en Aranda, Ser Aranda, y los establecimientos arandinos, Disco Aranda, Audioluz, La Senda, Alvi y Piano-Bar. En taquilla la entrada para el primer y tercer concierto costará 1.000 pesetas y para los segundo y cuarto, 1.200. Existirá también una venta anticipada para el segundo, tercer y cuarto concierto, costando las entradas 1.000, 800 y 1.000, respectivamente.

Los arandinos, teloneros

Otro de los alicientes de Pop Aranda'89 va a ser la participación de algunos de los muchos grupos musicales que existen en Aranda. Los arandinos actuarán como teloneros de los grupos invitados, lo cual sube el interés de estos conciertos, amén de buscar una estupenda forma de promocionarlos, ya que por sí sólos no tienen medios. Las gestiones para lograr este objetivo han sido muchas y arduas, ya que los grupos estelares no suelen aceptar así como así a teloneros desconocidos, pero se ha conseguido. Así, junto a «Héroes del Silencio» actuará «Eskela», Juan Pardo será precedido de «Dos», «Layla» tocará antes que Barricada, y «Desaparecidos» acompañará a «La Unión».

Adelantamos que, en esta línea de organizar "movidas" para esta juventud arandina tan «apagada», en las fiestas patronales de nuestra ciudad del próximo mes de septiembre habrá una noche especialmente dedicada a ellos que se llamará «Noche Joven» y constará de una serie de actuaciones con todos los grupos arandinos que puedan participar, más uno invitado de fuera. Cuando esté más consolidado el programa, anunciaremos día concreto y grupos.

Aurora Lázaro

Sabrina. La conocida cantante italiana Sabrina Salerno será la protagonista de la película basada en el cómic de Manara "El perfume de lo invisible". Espero que merezca la pena, ya que el "Clic" fue inmundo. Al menos ahora hay atributos, y el director es el propio Manara.

Concursos. En Orense, entre 14 y 30 años, historietas de no más de 6 páginas, hasta el 1 de Octubre y texto en gallego. Casa de Xuventude; Capitán Cortés, 29. Orense. En León, San Andrés del Rabanedo; bases, en su Ayuntamiento, hasta el 30 de Septiembre. En Oviedo, para historietas noveles, hasta el 10 de Noviembre; bases en Fundación de Cultura, Avda. de Galicia, 31. Oviedo.

Bilal. El dibujante yugoslavo Enki Bilal ya ha acabado su primera película "Bunker Palace Hotel". Mientras la van trayendo, próximo álbum de historietas cortas del autor, publicado por Norma. **R. S. San Martín.**

Al margen. El Sindicato de Trabajadores Imaginarios («vaya nombre, eh!)que lleva años trabajando con la cultura alternativa, ha editado varios trabajos sonoros en cassette (Pablo Giménez, D.S.M., Rafael Flores,...) así como un par de producciones multimedia, la primera de las cuales ya está en la calle y corresponde al trabajo "Proceso Inmaterial" de Pedro Bericat, que incluye un video con intervenciones del autor, una cinta y un libro, donde se recoge parte del trabajo creativo (poético, sonoro y visual) del artista maño. La próxima edición corresponde a otro trabajo multimedia sobre poesía electrónica. Semejante sindicato trabaja por correo desde: STI, Apartado 956; 50080 Zaragoza.

Vetados. Otros que pueden estar contentos son los Front 242 a quienes se prohibió tocar en directo en el Town & Country Club londinense, una de las salas más abiertas para estas cosas. Como los anteriores, son editados por el sello belga Play It Again Sam, que con sus ritmos están conquistando Europa. **J. Ortega.**

Reading Festival. New Order, The Pogues y The Mission son las tres bandas que encabezarán esta nueva edición del popular «Reading Festival» y que se desarrollará durante los días 25, 26 y 27 de Agosto en esta localidad británica. En segunda fila se encuentran nombres tan relevantes de la música pop como The Sugarcubes, The House Of Love, That Petrol Emotion, New Model Army, Billy Bragg o The Wonder Stuff, entre otros.

Mono-Gráfico. Con una tirada de 1.500 ejemplares y portada en bicolor, ya circula por los lugares más atrevidos esta segunda entrega del Monográfico, en esta ocasión, integramente dedicada a la moda en su más amplia acepción. Después del estío anticipan para Septiembre con un especial música, en la misma línea. Por ahí al lado encontraréis un jugoso comentario de Javier Ortega. . **Alberto Miralles.**

M.C.D. 2018

Aunque casi todos los hermanos Jackson han hecho uno o más discos en solitario, cuando suena la campana de la comida en el 2300 de Jackson Street, allá en Gary, Indiana, donde comenzaron sus primeros pasos, de baile en este caso, y sus primeros llantos, suponemos que afinados y hasta armonizados cuando empezó a aumentar la prole, todos los Jackson responden como un solo hombre y acuden a los estudios de grabación, por muy lejos que estén a poner su granito de arena o su carreta completa, al servicio de la familia.

Los Jackson al completo

VUELVEN los Jackson al completo, y esta vez se puede decir mejor que nunca, porque además de los hermanos, una nueva generación, los hijos de casi todos los componentes del grupo, debutan en uno de los temas, aunque tan sólo sea como coro infantil.

El disco se titula «2300 Jackson Street», que es la dirección del matrimonio Jackson en Gary, Indiana. Cuenta con una presentación a cargo de Jermanie, precisamente el hermano que dejó el grupo en el 75 para seguir carrera en solitario. Las canciones se han grabado en once estudios diferentes, prácticamente uno por canción. El primer single está compuesto por «Nothin (that compares 2 U)» y «Alright with me». La primera está escrita y producida por dos de los mejores productores americanos del momento, L. A. Reid y Babyface y tiene como cantantes principales a Randall y Jermanie, mientras el resto de las voces las ponen los demás hermanos.

En cambio, en «Alright with me» todo queda en la familia. La han escrito Jackie, Jermanie y Tito y la producción y arreglos son de ellos mismos. Aquí las dos voces principales las ponen Jackie y Jermanie y el diálogo, porque hay un pasaje recitado, corre a cargo del propio Jermanie.

Jermanie se ha convertido, de forma natural, en el nuevo líder de la banda, una vez que Michael ha decidido colaborar tan sólo de forma casi simbólica en los discos de la familia. El hecho de que Jermanie haya renunciado casi del todo a su carrera en solitario le ha permitido ocuparse mucho más del trabajo en equipo. Por eso hay temas como «Maria» que ha escrito, arreglando y cantando Jermanie, que además se hace todos los coros. En «Private affair», producida por Michael Omartian, de nuevo es Jermanie el cantante solista. Y el caso se repite en «Play it up», escrita por cuatro de los hermanos, pero cantada por el nuevo jefe de la banda, y en una cuarta canción, «Harley», que canta Jermanie aunque el efecto de sonido imitando el motor de la legendaria motocicleta le ha sido encomendado a Tito Jackson, uno de los cicno co-autores del tema.

En otras tres canciones, «Midnight rendezvous», «If you'd only believe» y el ya citado «Alright with me», hay dos cantantes Jackie Jackson. También hay dos cantantes, Randall y Jermanie en el tema «Nothin (that compares 2 U)» que es el primer single de la banda.

¿Queda algo para los demás hermanos? Pues la verdad es que poco. Queda la canción «She», donde por fin aparece otro solista, que es Randall, con coros de todos los demás hermanos. Y, naturalmente, «2300 Jackson Street», que es seguramente la joya del disco y el tema más «familiar» que han grabado juntos los Jackson en toda su historia. Y nos explicamos.

Para empezar, de los seis compositores que firman la canción, cuatro son otros tantos hermanos Jackson: el inevitable Jermanie además de Jackie, Tito y Randy. Pero a la hora de cantar, la nónima se hace todavía más nutrida y ya son siete los vocalistas que se van dando el relevo. Entre ellos, dos de las hermanas, Rebbie y Janet, aunque se echa en falta a La Toya.

Los cantantes solistas que intervienen son, por orden alfabético, Jackie, Janet, Jermanie, Marlon, Michael, Rebbie y Tito.

Julio Iglesias en galas verano

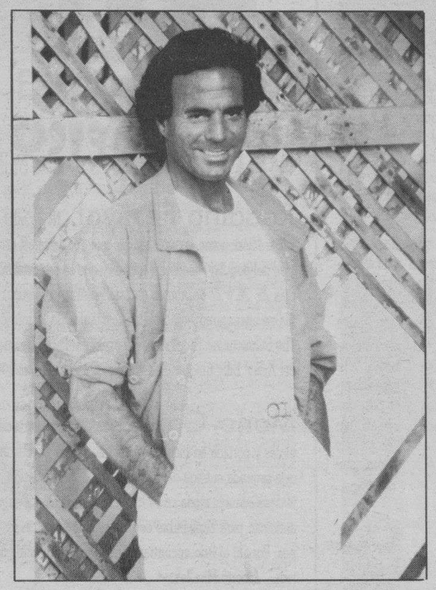

LAS actuaciones de Julio Iglesias, Liza Minnelli, Jerry Lewis y Sammy Davis Jr. serán los espectáculos más destacados en las galas de verano que celebrarán los Casinos de Cataluña.

Las galas tendrán lugar del 14 de Julio hasta el 2 de Septiembre en los casinos del Castillo de Perelada y de Lloret, ambos en Gerona, y en el de Sant Pere de Ribes, en Barcelona.

En el casino del Castillo de Perelada están previstas las actuaciones de Julio Iglesias, Toquinho y Caetano Veloso, Paul Anka, Jerry Lewis, Liza Minnelli, Sammy Davis Jr., Roberto Carlos, Paloma San Basilio, José Luis Perales, Ballet Julio Bocca, Coros Ballet Orquesta del Ejército Ruso y Albano y Romina Power.

El de Lloret de Mar, que este año ofrecerá por vez primera un festival musical, ofrecerá las actuaciones de Julio Iglesias, Rocío Jurado, José Luis Perales y Manhatan Transfer.

Por su parte, en el Gran Casino de Barcelona está prevista la actuación, además de Julio Iglesias, de Martes y Trece durante la segunda quincena de Julio y de la Belle Epoque el mes de Agosto.

La gira del cantante Julio Iglesias por España, prevista para este verano, tendrá un presupuesto cercano a los dos mil millones de pesetas, según informaron director de la empresa «ZIRCONO», que tiene la exclusiva de estos conciertos.

Los conciertos comenzarán el 4 de Agosto en Benidorm, y seguirán en Alcudia (Mallorca), Málaga, Sitges, Gerona, Lloret de Mar, La Coruña, Madrid (estadio Santiago Bernabéu), Valencia (estadio Luis Casanova), Zaragoza (plaza de toros) y Granada (estadio de Los Cármenes).

Están pendientes de confirmar las fechas de los conciertos de Madrid, Valencia, Zaragoza y Granada, debido al sorteo del calendario de Liga, teniendo en cuenta que serán en estadios de fútbol. Estas actuaciones serán una despedida del cantante con su público, pues Julio Iglesias no volverá oficialmente a España hasta 1992. AGENCIAS.

Renombradas figuras de la música moderna están volviendo a sus raíces. Aretha Franklin, Dionne Warwick, Little Richard... han retornado al lamento profundo del soul y al trasfondo lírico y religioso del gospel que, en las iglesias, cuenta con el concurso de prodigiosas voces negras para las que Dios es la válvula de escape que les permite arrancar de sus gargantas los sonidos más cálidos y devotos de su vida.

El triunfo del gospel: Por la música hacia Dios

EL alma negra, transida de lamentos, encuentra en la raíz religiosa la esperanza perdida. El canto les libera, porque, en cierta manera, les abre la puerta de la eternidad. Todos los géneros de la música genuinamente negra entremezclan el lirismo con la fe religiosa, quizá porque en Dios encuentran la respuesta a sus miserias más ancestrales y porque, también, ven en El el único camino para sus vidas. Como decía una letra de Mahalia Jakcson: «Señor/al hablar contigo/se desvanecen todas mis dudas/y la soledad desaparece/ante la llegada de ese sol que me ilumina/y me indica que Tú eres el camino...».

El fervor místico ha llegado al mercado discográfico

El gospel se sigue cantando, hoy como ayer, en las iglesias de las comunidades negras norteamericanas. Hasta el momento era algo privado, celosamente íntimo, pero nadie puede evitar, por mucho celo que se tenga, impedir que cantantes negros utilicen el mercado discográfico para lanzar a los cuatro vientos ese rezo musical lleno de amor y esperanza. Así vemos a la pantera Aretha Franklin editando un álbum de viejos espirituales que cantaba siendo niña en la iglesia baptista de Bethel, en Detrit, acompañada de un coro de dos mil voces, entre las que se encuentra la del reverendo Jesse Jackson, ex-candidato de color a la Presidencia de los EE. UU. de América en las pasadas elecciones. El título del disco es «One Lord One Faith One Baptism».

Un pecador converso se ha pasado también al gospel: Little Richard, el escandaloso rockero de la década de los 50. Prepara en estos momentos un disco de espirituales acompañado de los coros de la iglesia baptista de la que es feligrés: «Mejor servir al Señor, aunque sea un poco tarde», ha declarado como profesión pública de arrepentimiento por errores pasados. El paso de los años ha convertido al libertino en un hombre de Dios recuperado.

Voces de lujo

Dionne Warwick, tras veintiséis años en el mundo de la canción, ha vuelto a sus orígenes de chica de coro en una iglesia. Dionne, que en los años en que compartió la vida sentimental del compositor Burt Bacharach —ex-esposo de Angie Dickinson— hizo una «música blanca con voz de negra», según expresión de un comentarista neoyorkino, retorna al espiritual puro sin ningún tipo de concesiones. En estos momentos graba un álbum con temas religiosos que tiene como escenario la iglesia baptista de New Hope Baptist Church de Nueva York, cuyos coros cuentan con voces de privilegio como mamá Warwick, su hermana Dee Dee, su tía Cissy Houston —que recientemente ofreció un magno acontecimiento musical desde la misma iglesia grabado íntegramente por la TV americana—, y la hija de ésta, la superfamosa Whitney Houston.

En los prestigiosos escenarios de Broadway se puede ver en estos momentos el show «Gospel at Colonus», trasposición moderna del viejo drama de Sófocles «Edipo en Colona».

Grupos importantes en el mundo del gospel son, en la actualidad, «Clarence Fountain y The Five Blind Boys of Alabama», «J. J. Farley and The Original Soul Stirrers», «The J. D. Steele Singers»..., etc. Una de las mayores estrellas de este estilo musical es Lavine Hudson, que acaba de lanzar al mercado un disco titulado «Intervention».

Dos mujeres blancas aportan al gospel su sensibilidad. Sus voces son, según el decir de los entendidos, un privilegio en el campo de la música negra: Amy Grant y Sandi Patti.

Mica Paris, diecinueve años de edad, sensual belleza londinense que formó parte del grupo «Spirit of Watts», se ha encaramado en los primeros lugares del hit parade británico con su «So Good».

Los «Christians», hermanos nacidos en el seno de una familia católica, se han lanzado también al mundo del gospel bajo la batuta de Laurie Lathan, el productor discográfico de Paul Young.

Dicen que una nueva espiritualidad está haciendo acto de presencia. Nadie duda de que el gospel ayudará a la concienciación religiosa de las gentes.

María José Gayoso

«Material sensible», nuevo LP Serrat

DESPUÉS de unos años de verano, Joan Manuel Serrat estrena LP. «Material sensible» este nuevo disco se compone de nueve temas que incluyen, pero con un denominador común: la ternura y el buen sentido del humor. Desde la visión personal de Serrat de la Barcelona hoy en boca de todos (Barcelona y yo), hasta un tema relativo a «La luna» (la luna), por otro que narra las peripecias de un emigrante de semana en semana (per entregues), (pesadilla por entregas).

El disco, que en estado catalán, cuenta además con los arreglos de Josep María Bardagí.

En la grabación del disco, en unos estudios de Madrid a lo largo de este mes de Junio, participan Pedro Iturralde (saxos), Enric Canada (percusión), Marcel Vila (tenora), Ricard Miralles (piano) y Pere Bardagí. Han colaborado Paco de Lucía y Ana Belén.

Colpisa

II Festival de Jazz en Teruel

DESDE hace algunos años se van prodigando por todo lo largo y ancho de nuestra provincia, festivales de verano que incluyen música para todos los estilos y gustos. Sin embargo, a parte de los archiconocidos festivales de Vitoria, Tarrasa y Guecho en Vizcaya los organizadores no suelen incluir muestras de Jazz.

Fuera de Burgos, pero, en nuestra ruta veraniega hacia Levante se encuentra la pequeña ciudad de Teruel (28.000 hab.) que ha tenido la valentía de organizar, eso sí bajo inciciativa privada, el II Festival de Jazz ciudad de Teruel.

Teruel y sus visitantes tuvieron la oportunidad de presenciar durante la pasada semana, antre los días 10 y 21, a los grupos más representativos dentro del panorama nacional del Jazz. Los cuatro grupos representan casi toda la gama de los más diversos estilos, clásico y de vanguardia del Jazz; fusión, rock, experimental y funky.

De los grupos en cuestión, el primero en abrir el fuego fue UHF (la otra cadena) con Lorenzo Azcona al frente. Con la guitarra de José Deckler y los ISP (proceso de investigación y selección) el festival fue tomando forma. Las dos últimas jornadas ya fueron memorables con los Tres en Raya de Jimmy Ríos (voz y percusión) que demostraron cómo se hace ese nuevo jazz animado y divertido, una bonita manera de disfrutar de la música en vivo.

Como broche de oro final al festival, tuvimos la actuación de la banda de Jorge Pardo «Jazz Sesion Star» sin duda el mejor saxofonista de España, acompañado por Carlos Carli a la batería y el ya mencionado grupo Tres en Raya a la percusión y arpa. Esta última jornada, de las que hacen época, fue de una exclusividad total para Teruel ya que según nos comentó Jorge Pardo esta banda se reunía únicamente para actuar en esta muestra de Teruel. Jorge que pasó por Burgos hace dos años con otra banda y que nos prometió volver os invita a todos a la III Edición del Festival de Jazz Ciudad de Teruel a celebrar el próximo año de la que tendréis cumplida información. «Hasta el Jazz amigos».

Francisco Fuentes Avila

M.C.D. 2018

Rafa Sáiz

El verano a tope

SIGUIENDO la máxima autoimpuesta por **Oscar** de: «Ni un verano sin Cojonciano», volvemos a tener en esta época otra recopilación de las páginas que el autor-director de El Jueves nos ha ido ofreciendo a lo largo de los distintos ejemplares.

Caracterizado por su humor salvaje y un estilo sumamente personal (individual) de dibujo, **Oscar** nos sigue transmitiendo consignas para no parar de reír contemplando sus planchas.

Con un dibujo flojo pero muy eficaz, siempre hemos tenido con este dibujante una de las secciones más divertidas del semanario. Los labios carnosos y los cuerpos voluptuosos han caracterizado a las jamonas dibujadas, y los hombres se han diferenciado y clasificado rápidamente bajo su afilado trazo. La capacidad de extraer de la sociedad los elementos más dispares, retratarlos, destacarlos y ridiculizarlos en el papel, es la clave del éxito de la obra de **Oscar**.

Con el Consultorio del Profesor Cojonciano hemos partido de una base ya divertida al satirizar el amplio marco de aconsejadores-as profesionales. Luego los análisis de los temas más dispares de actualidad nos permiten apreciar detalles que no se nos habían ocurrido pero que sí son ciertos. Y con todo esto, debidamente recogido y encuadernada, tenemos ahora la oportunidad de reírnos y además de forma económica (350 pelas).

Para disfrutar de temas como el Zoo playero, El diseño, Los tatuajes, El tenis..., tenéis que dirigiros al kiosco y preguntar por el número 46 de la Colección Pendones del Humor de El Jueves, con el extraño título de ¡Qué Heavey!

Y para recién llegados al asunto este del humor recopilado, recordamos que siguen reeditando los primeros álbumes. Esta semana han sacado el primero de la colección, dedicado a Martínez El Facha, de **Kim**.

Competidores reunidos

LOS lectores de historietas de super-héroes teníamos claro en los esquemas mentales que por una parte estaba Supermán y por otro Spiderman. Que uno tenía sus amiguetes y el otro los propios. Que los Vengadores no se iban a pegar nunca con La Liga de Justicia. Y que Bátman y La Masa no estarían cara a cara, como tampoco lo estarían La Patrulla X y Nuevos Titanes. Pero no. Estas dos últimas mezclas han visto la luz del día para el público español después de 7 y 8 años de crearse la versión original USA. Con una curiosa asociación entre las dos competidoras más fuertes del mercado, surgen un par de realizaciones en las que se mezclan los héroes más típicos de ambas casas. Por una parte tenemos hoy a Bátman contra La Masa, que editado por Zinco (presentado por DC y Marvel) ofrecen las escaramuzas del Joker que encabrita a La Masa contra Bátman. La edición queda en formato grande, mayor que todos los demás de la estantería, y con un contenido sencillo y sin demasiados alardes de dibujo.

Por otra parte, La Patrulla X y Nuevos Titanes, presentados por Marvel y DC, editados por Planeta-De Agostini en Cómics Fórum, aúnan sus esfuerzos para combatir a una resucitada Fénix Oscura manipulada por Darkseid. La historieta tiene un poco más de garra por un guión mejor equilibrado, unos dibujos que no desmerecen a ninguno de los protagonistas y una maquetación variada y ágil.

Estos son los resultados de una curiosa asociación pasajera. Valga como experiencia.

La vuelta de Corben

PARA todos aquellos que, aburridos de los últimos repetitivos y descafeinados trabajos de **Richard Corben**, opinábamos que el americano estaba en declive, nos ofrece ahora una miniserie, o más bien una obra corta que nos viene fraccionada en dos cuadernillos en la que volvemos a encontrar al dibujante preocupado por la calidad y enfrentarse con éxito a las formas, luces y volúmenes.

Si bien el mismo **Corben** había manifestado sobre sus anteriores trabajos que éstos eran simples y sosos, por exigencias comerciales y políticas, mezclándose la prisa por entregar con una fuerte censura, ahora vuelve a su cuidado blanco y negro, poniendo en escena una historieta futurista tema en el que tantas tablas tiene.

El guión pertenece a **Harlan Ellison**, que con una mezcla de «Corre pequeño corre» y «El muchacho y su perro» nos ambienta a un joven y su perro telépata entre los devastados campos de la IV Guerra Mundial.

Corben por su parte ha adoptado perfectamente esta obra para hacer una historieta entretenida y muy llevada gráficamente. La narración, con todas las licencias que nos permite el jugar con el póst-bomba del año 2021, está salpicada de mutantes y ruinas dominadas por grupos de adolescentes que se han organizado, o bien por solitarios, como el protagonista, que bien puede hacer él este papel, bien su perro. Es la historia de Vic & Blood.

Los dibujos son en un blanco y negro puro, sin grises ni tramas y cuentan con el aliciente de la limpieza e imaginación de los buenos tiempos. El movimiento, las formas, los ambientes, las sombras, todo tiene ese cuidado especial de cuando se sabe hacer y cuando se quiere. El acabado está muy por encima del precio que nos pide Norma en este primer cuadernillo que apareció hace un mes o bien en el que está a punto de salir y que acaba la historia. Son 175 pelas y tiene el formato sencillo de los Comics Books.

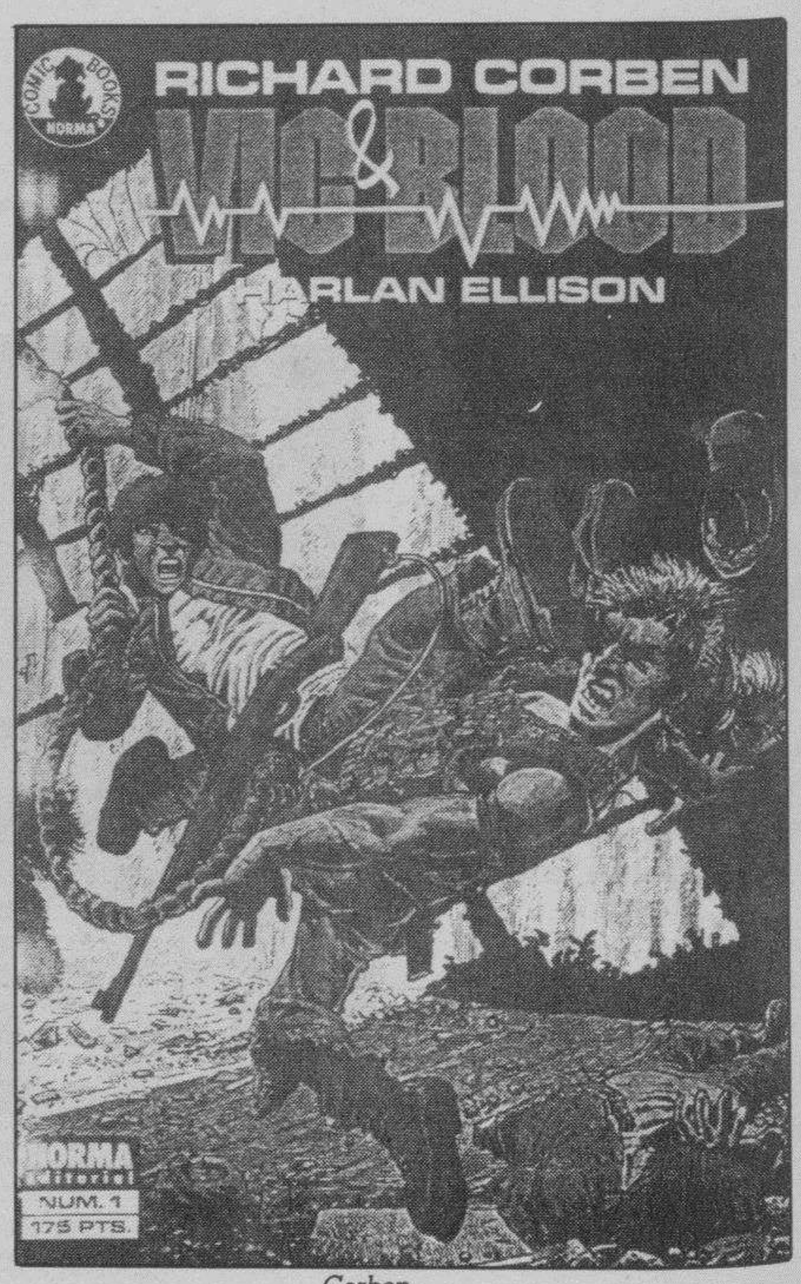

Corben

M.C.D. 2018

VII Concurso Nacional de Humor Gráfico «Todomundo»

Diario de Burgos, a través de «Todomundo», su revista joven, agradece la enorme acogida de los Concursos de Humor que viene desarrollando a lo largo de estos últimos años, y convoca el VII Concurso Nacional de Humor Gráfico, cuyo fallo se efectuará en las fiestas de San Pedro (finales de Junio) de 1990, de acuerdo con las siguientes bases:

—El tema será libre y estará relacionado con el humor gráfico.

—Se admitirán viñetas sueltas o historietas, con un máximo de cinco viñetas por historieta y un mínimo de una. Se aceptarán un máximo de cinco originales por autor

—Las obras presentadas deberán ser inéditas.

—La técnica será libre, si bien se aconsejan materiales de buena reproducción (tinta o rotulador), advirtiendo que se juzgarán sobre blanco y negro.

—Los ganadores del primer premio en ediciones anteriores, podrán optar por los accésits.

—El plazo de entrega finalizará el 15 de Mayo de 1990.

—Se solicita no esperar hasta última fecha para la entrega de originales porque todos los viernes se irán publicando los dibujos recibidos.

—Su publicación quedará reservada por Diario de Burgos.

—La decisión del jurado (que designará Diario de Burgos, S.A.), será inapelable.

—Los premios serán de un primero: 200.000 pesetas. Un segundo: 50.000 pesetas.

—La presentación al concurso indica la aceptación de las bases.

—Los originales deberán remitirse a: «Todomundo» VI Concurso de Humor Gráfico.
Diario de Burgos.
C/ San Pedro Cardeña, 34.
Código Postal: 09002. Burgos

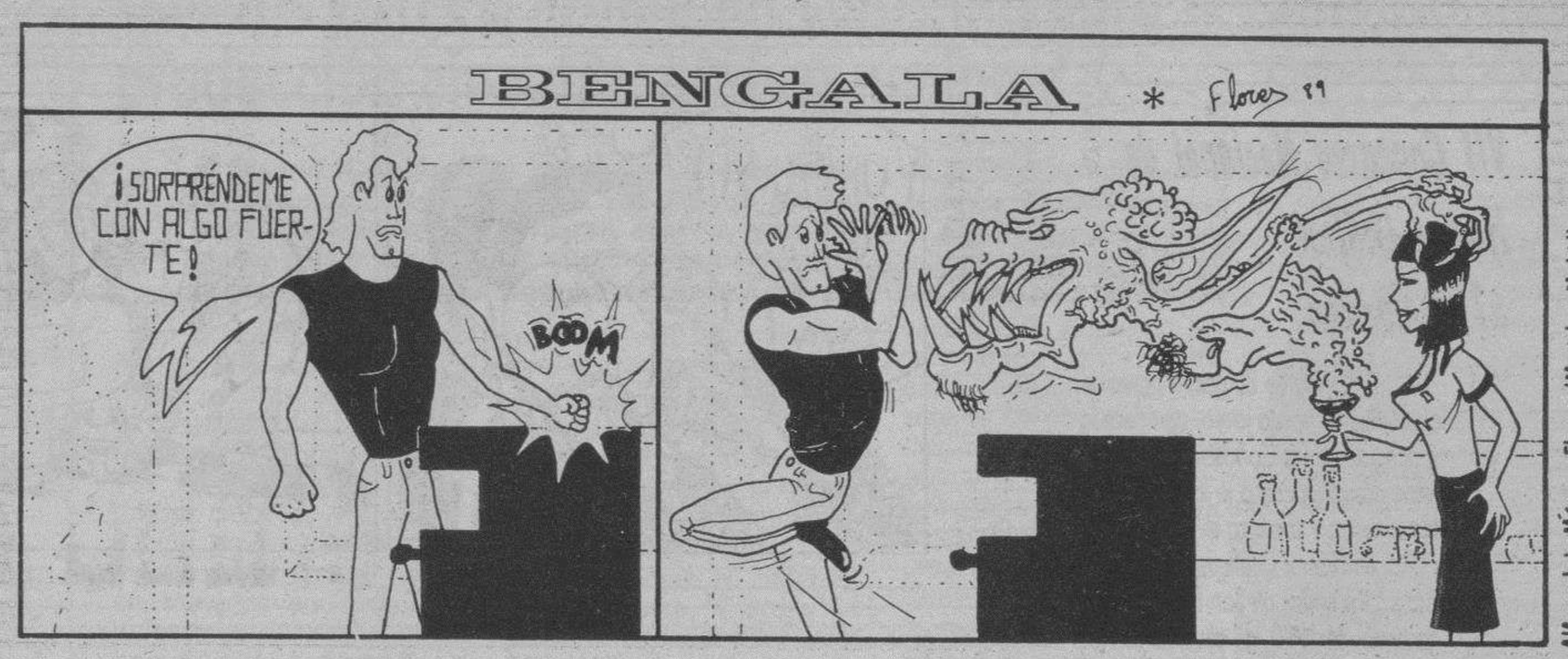

Alfonso Luis Márquez Flores. (Mostoles. Madrid).

A. Juárez. (León).

Pablo de Sebastián. (Burgos).

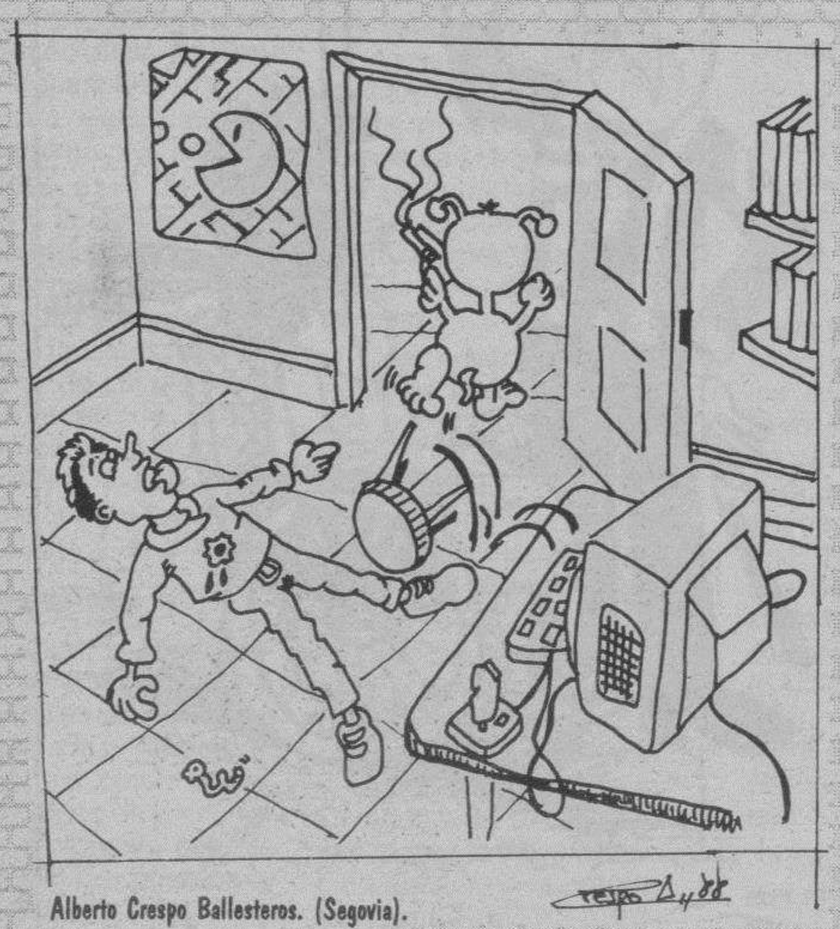

Alberto Crespo Ballesteros. (Segovia).

A. Rábago. (Madrid).

M.C.D. 2018

VII Concurso Nacional de Humor Gráfico «Todomundo»

Diario de Burgos, a través de «Todomundo», su revista joven, agradece la enorme acogida de los Concursos de Humor que viene desarrollando a lo largo de estos últimos años, y convoca el VII Concurso Nacional de Humor Gráfico, cuyo fallo se efectuará en las fiestas de San Pedro (finales de Junio) de 1990, de acuerdo con las siguientes bases:

—El tema será libre y estará relacionado con el humor gráfico.

—Se admitirán viñetas sueltas o historietas, con un máximo de cinco viñetas por historieta y un mínimo de una. Se aceptarán un máximo de cinco originales por autor

—Las obras presentadas deberán ser inéditas.

—La técnica será libre, si bien se aconsejan materiales de buena reproducción (tinta o rotulador), advirtiendo que se juzgarán sobre blanco y negro.

—Los ganadores del primer premio en ediciones anteriores, podrán optar por los accésits.

—El plazo de entrega finalizará el 15 de Mayo de 1990.

—Se solicita no esperar hasta última fecha para la entrega de originales porque todos los viernes se irán publicando los dibujos recibidos.

—Su publicación quedará reservada por Diario de Burgos.

—La decisión del jurado (que designará Diario de Burgos, S.A.), será inapelable.

—Los premios serán de un primero: 200.000 pesetas. Un segundo: 50.000 pesetas.

—La presentación al concurso indica la aceptación de las bases.

—Los originales deberán remitirse a: «Todomundo» VI Concurso de Humor Gráfico.
Diario de Burgos.
C/ San Pedro Cardeña, 34.
Código Postal: 09002. Burgos

Né Peña Gómez. (Cádiz).

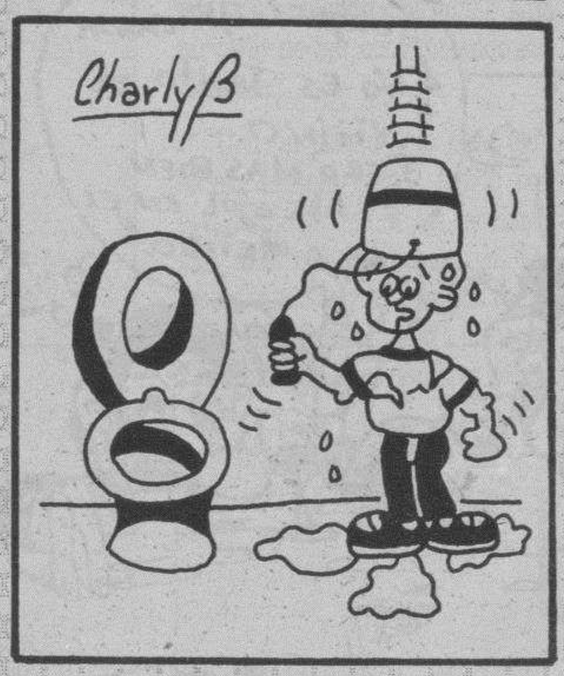

Carlos Raúl Guerra Bueno. (Getafe. Madrid).

Juli Sanchís "Harca". (Valencia).

Jaume Tusell. (Lliga D'Amunt. Barcelona).

José Manuel Redondo. (León).

M.C.D. 2018

Hoy comienza la segunda «operación salida-89»

Madrid (Efe).— La DGT ha previsto una «operación salida» en dos fases para controlar 7 millones de vehículos que durante los próximos cinco días se desplazarán por las carreteras españolas, y pide «de manera especial» que los conductores hagan una salida escalonada.

El director general de estas «operaciones especiales» de la DGT, Fernando Ortega, explicó ayer que se han dispuesto dos fases en esta segunda «operación salida de vaciones 89» en la que 6.500 agentes intentarán controlar a los aproximadamente siete millones de conductores que saldrán a las carreteras durante estos días.

Primera fase

La primera de estas fases se iniciará hoy hacia las tres de la tarde y durará hasta la medianoche del próximo domingo, día 30, tiempo en el que se espera el regreso de los conductores que ya han terminado sus vacaciones veraniegas y la salida de aquellos que hagan trayectos cortos para ir a su segundo lugar de residencia durante el fin de semana.

Emigrantes

Durante estos tres días, la DGT también espera el tránsito de gran cantidad de conductores portugueses y marroquíes que cruzarán España para pasar las vacaciones en sus países.

La segunda fase, «que será la operación salida propiamente dicha», continuará a partir de la medianoche del domingo y se prolongará hasta las cero horas del próximo martes, día en el que está prevista la mayor salida de vehículos.

Según Fernando Ortega, la DGT espera para el día 1 la mayor afluencia de vehículos en las carreteras dado que ese día comienzan oficialmente las vacaciones de muchos españoles y es el día para entrar en los apartamentos y hoteles.

«Por este motivo —dijo— la DGT solicita a los conductores que escalonen sus salidas y eviten circular a estas horas, porque la capacidad de un carril de circulación a la hora es de 2.000 vehículos, y todo lo que sea mayor a este volumen de coches supone la saturación y el atasco».

Puntos difíciles

Los puntos donde posiblemente habrá mayores problemas serán los accesos a las grandes capitales, así como las intersecciones de las carreteras nacionales con las travesías de pueblos y ciudades.

Los desplazamientos más importantes serán, según Ortega, los que se hagan desde los grandes núcleos urbanos como Barcelona y Valencia, «si bien el más importante es el de Madrid porque el movimiento se realiza desde el centro a la costa y Madrid tiene un parque automovilístico como para inundar todas las carreteras nacionales».

La DGT «está realizando un importante esfuerzo para ofrecer una mayor seguridad vial», aunque la cifra de víctimas mortales durante el mes de julio del año pasado fue de 556 y la de éste se cree que es muy parecida ya que hasta el 25 de julio ha habido 522.

«La DGT tiene la experiencia —agregó Ortega— que durante estos días el número de accidentes es el mismo que en días laborales, porque la gente sale muy mentalizada a la carretera. Lo que ocurre es que el volumen de tráfico durante estos días es mayor».

Ortega también solicita a los conductores que extremen la prudencia en los trayectos cortos que se realizan una vez que se está en el lugar de vaciones, ya que el número de accidentes es mayor durante este periodo que en las «operaciones especiales».

A partir de hoy quedarán paralizadas todas las obras de la red nacional de carreteras y entrarán en vigor las medidas especiales previstas para estas salidas, como son la prohibición de circular a los camiones de más de 3.500 kilos, los transportes especiales y de mercancías peligrosas.

No adelantamientos

Además la DGT pide a los conductores que eviten realizar adelantamientos en caravanas, «porque no tienen sentido e implican un gran riesgo», y que mantengan la distancia de seguridad con una velocidad adecuada al estado de la circulación.

Dos recomendaciones especiales son la de no tomar bebidas alcohólicas cuando se conduzca y extremar la prudencia en el tránsito de la red secundaria de carreteras, «ya que en el 50% de los accidentes se da una de estas dos circunstancias».

Una novedad en las medidas adoptadas este año por la DGT es la utilización de un helicóptero que servirá para el servicio médico de los accidentados, aunque su empleo será experimental.

Por otra parte, el «BOE» publicó ayer el ante proyecto de Ley de Bases sobre Tráfico y Seguridad Vial que prevé la creación de un nuevo Código de la Circulación «en el que la Administración abandona la primitiva concepción, puramente policial de su actuación, para pasar a un planteamiento activo en el que se promueve la seguridad y la prevención de accidentes».

Cultura y RTVE firman un convenio para el fomento de la producción cinematográfica nacional

Madrid (Colpisa, José Luis Alvarez).— El ministro de Cultura, Jorge Semprún, y el director general de RTVE, Luis Solana, firmaron ayer un convenio marco para fomentar la producción cinematográfica por un valor de 12.000 millones.

El convenio sobre cinematografía, consecuencia de la reforma emprendida en la política del sector, tiene como principales objetivos la distribución de los fondos públicos, la coordinación de las instituciones estatales con competencias en materias audiovisuales, el fomento de la difusión cinematográfica española y comunitaria, y la formación profesional.

RTVE se compromete a invertir durante 1990 un total de 12.000 millones en producciones audiovisuales (películas, series y telefilmes), de los que 4.000 millones serán destinados a las empresas productoras independientes. Por partidas, 2.000 millones se destinan a películas españolas con un presupuesto inferior a 200 millones; y 10.000 millones, para el resto.

El convenio recoge una aportación de RTVE de 1.000 millones durante el próximo año para la adquisición de los derechos de emisión de las producciones que se acojan al acuerdo. Por su parte, Cultura se compromete a desembolsar 500 millones, con cargo al presupuesto de 1990, para la creación del Centro Nacional de Formación Audiovisual.

Solana calificó de convenio «histórico», manifestando que «no se pretende proteger, sino fomentar el sector, ya que del acuerdo surgirán empresas de producción y distribución de los productos». Señaló que la creación de una productora y distribuidora de cine, ligada al Ente, «contribuirá a la defensa del español».

Por su parte el ministro de Cultura destacó la voluntad de Solana para ratificar el convenio, «inaugura la colaboración entre RTVE y este departamento, en el sentido de cooperar y atender a la cinematografía». Anadió que «el asunto lo resolvemos «por los pelos» antes del verano, según se prometió a los directores de cine».

El director de RTVE manifestó a preguntas de los informadores que el Centro Nacional de Formación Audiovisual no representa ninguna competencia para la rama de Imagen de la Facultad de Ciencias de la Información, «se trata de una institución para adaptar a los profesionales a las nuevas tecnologías».

Semprún dijo que el Centro, finalizado en dos años y medio, estará integrado en el proyecto de la «Ciudad del Cine» que se construirá en Madrid, «pero queremos que las enseñanzas comiencen antes de que finalice la construcción del mismo».

Promoción cultural

Los ministros de Justicia, Múgica, y Cultura, Semprún, suscribieron el miércoles, un convenio de cooperación para la promoción cultural de la población reclusa. El acuerdo contempla la programación de diversos ciclos de «cine en prisión», la celebración de conciertos musicales de diferentes géneros y el fomento y promoción de la lectura entre los presos.

La programación cinematográfica en las cárceles españolas contempla la proyección de siete ciclos relativos a la comedia, cine español, obras de Hitchcock, western, clásicos de humor, aventuras y las principales películas protagonizadas por el actor italiano Marcelo Mastroniani.

Delitos Monetarios investiga a Parretti y a otras 18 personas por una posible evasión de mil millones

Madrid (Efe).— El juez de Delitos Monetarios de la Audiencia Nacional investiga la conducta de al menos 19 personas, entre ellas el empresario italiano Giancarlo Parretti, que podrían haber evadido a través de Andorra entre 900 y 1.000 millones de pesetas, según indicaron fuentes jurídicas.

Dentro de esta investigación, que el propio juez califica como «una amplia red de evasores monetarios», se enmarca la prisión provisional acordada ayer contra Giancarlo Parretti y Roberto Laya Léria.

Rodolfo Soto Vázquez, juez central de instrucción número 3 de la Audiencia Nacional (de Delitos Monetarios), adoptó esta medida porque estima que Parretti es responsable presuntamente de un delito monetario cometido por pagar en pesetas y en territorio español a un no residente.

Fuentes de la investigación explicaron que este asunto comenzó a raíz de que la Brigada de Delitos Monetarios pidiera autorización para una intervención telefónica, por sospechar que varias personas se dedicaban a sacar dinero de España de forma clandestina.

Desde ese momento, hasta que el pasado mes de mayo se decidió detener a los sospechosos, la Policía llevó a cabo intervenciones de teléfonos con autorización judicial, siguió a los sospechosos e investigó una treintena de operaciones de evasión de divisas, entre ellas en el Banco Agrícola y Comercial de Andorra (BACA), que en conjunto podrían suponer la evasión de entre 900 y 1.000 millones, según estimaciones policiales.

Según las fuentes consultadas, José Vila Casals y Ramón Ubals Estregués, ambos ahora en paradero desconocido y con una orden de busca y captura sobre ellos, actuaban como «correos» encargados de recoger y trasladar hasta Andorra el dinero que una serie de personas recogían, para ingresarlo en bancos del Principado en cuentas con nombres supuestos.

La Policía montó una operación para sorprender a los presuntos evasores cuando intentaran sacar el dinero, pero los correos lograron huir.

Entonces, como ya había «sonado la alarma», el juez ordenó detener a dos directivos del BACA, por su presunta intervención en los hechos, aprovechando que estaban en España por motivos personales.

Desde entonces, el juez ha acordado diversas medidas contra los inculpados, a medida que completaba las investigaciones, mediante cinco autos, el último relativo a Giancarlo Parretti y tres personas más.

En este último auto, el juez indica que Bárbara Darder Ferrer, consejera delegada de «Escala, S.A.», empresa controlada por Parretti, entregó a éste el pasado mes de marzo diez cheques de cinco millones cada uno, en concepto de préstamo.

Ambos han negado que fuera un préstamo, según las fuentes consultadas, y se refirieron a «un regalo de bodas», pero el juez estima que hay indicios de que se tratró de un préstamo.

Parretti entregó esos talones en Andorra a Antonio Cornellá Sierra, antiguo socio suyo, quien los trasladó desde Madrid al Principado sin autorización legal y los entregó a Manuel Cerqueda Donadeu, en el BACA, para que fueran ingresados en la cuenta de Cornellá, lo que hizo Cerqueda después de deducir su comisión.

También está acreditado, según el auto notificado por el juez Soto Vázquez, que un chileno llamado Roberto Andrés Laya Léria entregó este año al menos 30 millones en cheques bancarios, para que los ingresasen en el BACA, encargando su cobro y posterior traslado al extranjero.

El juez de Delitos Monetarios ha acordado la prisión provisional del financiero italiano Gian Carlo Parretti por un supuesto delito monetario consistente en pagar en moneda española y dentro del territorio español a un no residente, que trasladó el dinero a Andorra. EFE.

En opinión del juez, que tramita este caso, estos hechos pueden ser constitutivos de diversos Delitos Monetarios.

En el caso de Bárbara Darder, el juez explica en el auto que es delito dar préstamos a no residentes, como es Parretti, excepto los que estén liberalizados de modo expreso.

Giancarlo Parretti sería «como mínimo, responsable de un pago efectuado asimismo en pesetas a un no residente y dentro de territorio español, sin que haya podido justificar que se trate de operación autorizada por la Dirección General de Transacciones Exteriores».

Por eso acordó decretar la prisión provisional de Parretti y Laya y la libertad sin fianza de Bárbara Darder y Antonio Cornellá, quienes tendrán que acudir al juzgado los días 1 y 15 de cada mes.

Bárbara Darder acudió minutos antes de las nueve de la mañana al Juzgado de Delitos Monetarios, acompañada por su abogado, y le fue notificado el auto dictado por el juez. Esta mostró su malestar por verse inculpada en este asunto, cuando considera que no ha cometido ningún delito, y abandonó el juzgado tras apenas quince minutos de comparecencia.

Parretti también depositó la fianza, a través de sus representantes legales.

M.C.D. 2018

UGT exige al gobierno negociar las medidas de fomento del empleo

Madrid (Colpisa, M.L.).— La Unión General de Trabajadores (UGT) considera que las medidas dictadas por el Gobierno para el fomento del empleo estable, remitidas el pasado miércoles por el ministro de Trabajo a los interlocutores sociales, deben necesariamente ser negocidas con éstos.

En una circular remitida por el secretario de acción sindical, Apolinar Rodríguez, a los cuadros de la organización , se califica de "inaceptable" la imposición gubernamental de contestar por escrito a esta propuesta.

"El procedimiento de convergencia —afirma UGT— debiera estar basado en la negociación y búsqueda de un acuerdo con los sindicatos. Si la Administración tiene un afán constructivo, tendrá que reconsiderar su peculiar concepción de la consulta, ya que impide todo intercambio de criterios y arruina no ya la concertación, sino el simple diálogo social".

A jucio de la ejecutiva de UGT "las medidas deben ser negociadas dado que revisten una enorme importancia que obliga a su negociación con los interlocutores sociales, como se ha hecho en ocasiones anteriores y que debemos seguir exigiendo".

Estima además UGT que "la consulta no es solicitar un escrito", ya que "transformar la negociación en consulta es un paso atrás inaceptable. Aún peor establecer una restrictiva interpretación del concepto de consulta, limitándola a una mera solicitud de criterios por escrito antes de la remisión al Consejo de Estado".

UGT plantea como medidas para la promoción del empleo estable tanto la mejora de posibilidades para los colectivos discriminados, que las subvenciones no sean una mera bonificación y comprometan a las empresas, como que se permita el seguimiento sindical de estos compromisos "evitando las situaciones de abuso o fraude de la Ley, así como la desprotección de los trabajadores".

La central socialista insta asimismo al Gobierno a la adopción de medidas que eviten el fraude contractual, fraude que según el sindicato "ha generalizado la eventualidad en el empleo. Por último, la ejecutiva del sindicato señala la necesidad de deslindar las medidas de incentivación de las de regularización. "Hay que evitar —se afirma— que el fraude contractual se alimente por la vía de primero defraudar y luego incentivar para regularizar; en ese caso se generaría un mecanismo de permanente precarización con premio al defraudador".

ELA-STV, contra el proyecto

Bilbao (Efe).— El sindicato vasco ELA/STV considera que el proyecto de decreto ley sobre contratación estable «no sirve para la creación de empleo fijo», según se indica en un comunicado difundido por esa organización.

ELA/STV señala que tampoco se produjo creación de empleo en otras ocasiones en que existían ayudas de similares características.

Para ELA/STV, con estas medidas «no se elimina el trabajo en precario y temporal puesto que siguen subsistiendo las ayudas para esas situaciones e incluso empresas que han venido beneficiándose de las mismas, pueden ahora, sin contratar nuevos trabajadores, beneficiarse de las nuevas subvenciones, no existiendo ningún tipo de control sindical».

A juicio de ELA/STV, «un decreto de esta naturaleza debería ser el resultado de un diálogo social previo».

Informe de la OCDE sobre el empleo

París (Efe).— El empleo creció en 1988 un 1,8 por ciento en los 24 países de la Organización para la Cooperación y Desarrollo Económico (OCDE), lo que supone el mayor índice de incremento de los últimos diez años, según informa esta organización internacional con sede en París.

Pese a este notable crecimiento, el índice global de paro de los países miembros —Estados Unidos, Canadá, Japón, Europa Occidental, Australia y Nueva Zelanda— fue el pasado año del 7,3 por ciento.

El empleo creció en todos los países de la organización, con excepción de Dinamarca, Noruega y Nueva Zelanda.

El índice de crecimiento de la población activa ha permanecido estable y, contrariamente a lo que venía produciéndose en el pasado, en 1988 no se aceleró paralelamente a la mayor progresión del empleo.

Cooblación activa total de 381 millones de personas, el crecimiento fue el pasado año del 1,2 por ciento y las previsiones para el año actual apuntan hacia el 1 por ciento.

El número total de desempleados en la OCDE disminuyó en un 5 por ciento, con lo que se alcanzaron los 28,4 millones de parados.

Esta cifra, dice el informe, «supone uno de los signos más de los 24 países de la organización

Las previsiones señalan que el porcentaje de paro deberá caer este año hasta el 7 por ciento, el nivel más bajo desde 1981, pero se remontará ligeramente hacia 1990.

El informe indica que los países han abandonado la noción del pleno empleo, política que se considera «totalmente incompatible con el progreso económico».

La solución no consiste en reservar la actividad económica a un número cada vez más restringido de trabajadores más productivos, ni en hacer tolerable el paro resultante procediendo a transferencias de ingresos a los inactivos en detrimento de los activos.

«Es preciso reconocer que son los trabajadores y sus competencias, y no simplemente las instalaciones materiales y los medios de que disponen las empresas, quienes constituyen el motor de la sociedad», agrega el informe.

«Una población más productiva puede ayudar a sacar mejor partido a los recursos reales disponibles, aumentándose así el rendimiento del capital físico existente. El alza de los ingresos reales que de ello va a derivarse podrá conllevar, por un feliz encadenamiento, a un incremento del empleo y a una aceleración del progreso social», afirma la OCDE.

España, a la cabeza

París (Efe).— El empleo creció durante 1988 en España un 2,9 por ciento, según señala la Organización para el Comercio y Desarrollo Europeo (OCDE) en su informe anual «Perspectivas del Empleo», divulgado ayer en París.

La media del crecimiento del empleo de los 24 países de la organización, que fue la más alta de los diez últimos años, se situó en el 1,8 por ciento.

El crecimiento del empleo en España fué, junto con Luxemburgo (3 por ciento) el más alto de Europa y las previsiones de la OCDE apuntan a que será del 2,5 por ciento este año y del 2,25 por ciento en 1990.

BOLSA DE MADRID

JUEVES, 27 DE JULIO DE 1.989 — INDICE GENERAL: 300,80 (-0$85)

Cotizaciones al cierre. Información elaborada por INVERBOLSA.

TITULOS	COTIZ.	DIFERENCIA
AUTOMOVIL		
CITROËN	1.375,00	- 125,00
FASA	474,00	+ 2,00
MOTOR IB.	1.135,00 MC	=
SANTANA	230,00	- 5,00
TUDOR	354,00	- 11,00
ELECTRICAS		
CANTABRICO	1.630,00 MC	=
CAT. GAS	3.790,00 MC	=
ENDESA	283,00	+ 1,00
FECSA	43,00	=
GESA	286,00	+ 3,00
HIDROLA	437,00 MC	- 2,00
IBERDUERO	119,62	+ 1,00
SEVILLANA	120,00	+ 0,50
U. FENOSA	80,75	+ 0,25
GAS MADRID	680,00	- 5,00
E. VIESGO	296,00	+ 6,00
INMOBILIARIAS		
AFISA	450,00	- 8,00
BAMI	545,00	- 3,00
ENCINAR	730,00	=
EUROBUILDING	240,00	- 1,00
FILO	429,00	=
I.METRO	905,00	=
RENTA I.	901,00 MC	- 16,00
URBA METRO	905,00	=
URBIS	572,00	- 13,00
VACESA	905,00	=
VALLEHERMOSO	3.600,00 MC	=
ZABALBURU	598,00	26 Julio
CONSTRUCCION		
ASLAND	992,50 Amp.	- 98,50
A.CATALUÑA	425,00	- 10,00
CRISTALERIA	1.570,00	- 10,00
CUBIERTAS	1.080,00	- 120,00
DRAGADOS	611,50	+ 0,50
F. Y MINERA	2.000,00	=
FOCSA	2.440,00	- 35,00
TAFISA	1.010,00	+ 5,00
URALITA	3.660,00 MC	- 40,00
TYCSA	341,00	=
CARBUROS M.	960,00	26 Julio
VALDERRIVAS	4.575,00	+ 12,50
VALENCIANA C.	3.575,00	- 55,00

TITULOS	COTIZ.	DIFERENCIA
ALIMENTACION		
AGUILA	500,00	- 7,50
U.CERVECERA	110,25	=
AZUCARERA	6.490,00 MC	- 20,00
KOIPE	4.640,00 MC	+ 35,00
SAN MIGUEL	2.430,00	17 Julio
SAVIN	500,00	=
TABACALERA	857,00	- 15,00
UNIASA	765,00	=
VISCOFAN	2.500,00	- 10,00
CAMPOFRIO	1.378,00	+ 19,00
QUIMICAS		
ARAGONESAS	2.660,00 MC	=
CROS	402,00	- 6,00
I.NITROGENO	155,00	26 Julio
NICAS	137,00	- 1,00
PETROLEOS	491,50	- 3,50
PETROMED	8.640,00 MC	- 10,00
REPSOL	458,00 Max.	+ 8,00
CAMPSA	540,00	=
PAPELERAS		
ENCE	7.070,00 MC	- 90,00
P. NAVARRA	176,00	- 4,00
P.ESPAÑOLA	1.130,00 MC	- 20,00
SARRIO	1.780,00 MC	- 10,00
SEDA BARNA.	163,00	=
SNIACE	883,00 MC	- 1,00
TORRAS	1.575,00	- 15,00
UNIPAPEL	1.330,00	=
SIDEROMETALUR.		
ACERINOX	1.680,00	=
A. HORNOS	491,00 MC	+ 1,00
AUXILIAR FF.CC.	515,00	26 Julio
CESELSA	798,00	25 Julio
ASTURIANA ZINC	1.360,00	+ 3,00
DURO FELGUERA	1.835,00 MC	- 5,00
ESPAÑOLA ZINC	510,00	- 2,00
MACOSA	240,00	- 11,00
NUEVA MONTAÑA	471,00 MC	- 6,00
ZARDOYA	12.300,00 MC	=
TUBACEX	1.465,00 MC	- 10,00
PONFERRADA	106,50	- 2,50
COMERCIO Y SEGUROS		
AMPER	470,00	- 7,00
MAPFRE	9.270,00 MC	+ 20,00

TITULOS	COTIZ.	DIFERENCIA
PROSEGUR	1.085,00	=
FINANZAUTO	870,00	+ 5,00
C.F.ALBA	850,00	- 15,00
U. Y FENIX	10.350,00 MC	+ 50,00
SISTEMAS A.F.	915,00	25 Julio
COMUNICACION		
ACESA	177,00	- 0,25
AUMAR	102,75	+ 0,25
IBERPISTAS	116,00	- 1,00
TELEFONICA	191,50	- 1,00
INVERSION MOBILIARIA		
CARTINBAO	348,00	26 Julio
CARTISA	1.155,00	=
CARTEX	230,00	=
COFIR	360,00	- 15,00
INVATISA	1.280,00	25 Julio
GENERAL INV.	310,00	26 Julio
ESPAÑOLA INV.	350,00	=
INBURESA	79,50	=
INV. HERRERO	750,00	26 Julio
INBAZASA	375,00	30 Junio
BANCOS		
ANDALUCIA	1.642,00	26 Julio
ATLANTICO	338,00	=
BANESTO	1.065,00	=
BANKINTER	720,00	- 5,00
BILBAO	1.025,00	- 5,00
B.N.P.	D 395,00	26 Julio
CENTRAL	1.005,00	+ 8,00
EXTERIOR	490,00	=
FOMENTO	380,00	=
GUIPUZCOANO	960,00	+ 2,00
HERRERO	1.079,00	26 Julio
HISPANO	819,00	=
PASTOR	453,00	+ 1,00
POPULAR	1.833,00	+ 16,00
SANTANDER	827,00	- 3,00
VALENCIA	309,00	- 6,00
VASCONIA	705,00	25 Julio
ZARAGOZANO	780,00 Min.	- 10,00
DERECHOS		
EXTERIOR	7,00 ex	=
GUIPUZCOANO	425,00 ex	+ 5,00
ASLAND	450,00 ex	1ª Cotización
ACERINOX	1.599,00 ex	+ 14,00
KOIPE	125,00 ex	- 3,00
SISTEMAS FIN.	260,00 ex	- 20,00

*Amp. = Ampliación; D. = Dinero; P. = Papel; Div. = Dividendo.
* Max. = Máximo anual; Min. = Mínimo anual; MC. = Mercado Continuo.

La Bolsa

Liquidación por derribo

Javier Solís

POCAS operaciones y un índice general en el nivel más bajo de los últimos tres meses. El viejo concepto de mercado termina, pese a quien pese y en contraposición con los oscuros intereses de algunos, para dar paso a una nueva formulación que evitará las manipulaciones y los planteamientos irregulares, al menos esa es su filosofía.

Ni siquiera la tendencia seguida por la Bolsa de Nueva York logra desentumecer los músculos de los operadores, mucho más preocupados de su futura situación que de otra cosa.

Al cierre salió algo de dinero para Banco Popular, Repsol, Unión Fenosa, Telefónica y Lemona. Hubo papel de Banesto, Zaragozano, Bankinter, Dragados, Torras y Bilbao-Vizcaya.

Sigue sin aumentar el volumen de negocio y la contratación se reduce a pequeños tanteos, sin que se vislumbre un cambio inmediato de la situación. La liquidación de muchos despachos y la paralización del crédito al mercado hasta que entre en vigor la nueva normativa parecen ser las principales causas de esta parálisis operativa. La mayor parte de los corros estuvieron flojos y para muchos operadores se ha iniciado una especie de "liquidación del mercado por derribo". Las Bolsas internacionales, concretamente la norteamericana, mantienen una tónica ascendente difícil de evaluar de momento. Sus resultados no han servido de estímulo para un mejor comportamiento del mercado español, lo que contribuye al desánimo generalizado.

Mercado de divisas

Cambios al 27 de Julio de 1989

	Divisas convertibles	Compra	Venta
1	Dólar USA	117,200	117,494
1	Dólar canadiense	98,916	99,164
1	Franco francés	18,501	18,547
1	Libra esterlina	194,547	195,033
1	Libra irlandesa	167,321	167,739
1	Franco suizo	72,789	72,971
100	Francos belgas	299,345	300,095
1	Marco alemán	62,665	62,821
100	Liras italianas	8,709	8,731
1	Florín holandés	55,560	55,700
1	Corona sueca	18,329	18,375
1	Corona danesa	16,124	16,164
1	Corona noruega	17,069	17,111
1	Marco finlandés	27,825	27,895
100	Chelines austríacos	890,685	892,915
100	Escudos portugueses	74,876	75,064
100	Yens japoneses	84,207	84,417
1	Dólar australiano	88,469	88,691
100	Dracmas griegos	72,509	72,691
1	ECU	130,074	130,400

M.C.D. 2018

Hoy cesan las Juntas sindicales de las cuatro Bolsas españolas

Madrid (Efe).— Hoy cesarán en sus funciones las Juntas sindicales de las cuatro Bolsas españolas, que serán sustituidas por las respectivas sociedades rectoras de los mercados, en aplicación de la ley de reforma del mercado, que entra en vigor el sábado 29 de julio.

Se cierra de este modo una etapa de 158 años de historia bursátil que, de los viejos sistemas de contratación se pasará a la Bolsa informatizada, de acuerdo con las necesidades del mercado único europeo.

Además del protocolo, que supone el traspaso de poderes, a partir de ese momento desparecerán como intermediarios los agentes de Bolsa, que en buena parte se han integrado en las sociedades y agencias intermediarias creadas en los últimos meses.

El colectivo de agentes ha sido, según su propia opinión, el que más afectado se ha sentido por la reforma bursátil y aunque la mayor parte considera que los cambios introducidos son necesarios para adecuar las bolsas españolas a los «tiempos nuevos europeos» se han sentido discriminados en el proceso reformador.

Técnicamente los puntos básicos de la reforma se pueden consierar tres; la sustitución de los agentes por las sociedades y agencias, la interconexión entre los cuatro mercados así como mayor transparencia en la formación de precios y en la información a los inversores a través de las normas que la comisión nacional del mercado de valores, órgano supervisor de las bolsas creado por la ley, se encargará en parte de redactar y en todo caso, de hacer cumplir.

La ley fue aprobada definitivamente el pasado 28 de julio de 1988 en el Congreso de los Diputados y supondrá por ejemplo la sustitución de los corros de contratación por la casación de operaciones a través de ordenador.

A partir del lunes 31 de julio, los agentes ya no serán los intermediarios entre compradores y vendedores y esta actividad pasará a las sociedades y agencias mediadoras, que fueron creadas el 22 de marzo por un decreto del consejo de ministros celebrado aquel mismo día.

Las sociedades mediarán y asegurarán las emisiones de obligaciones y actuarán como depositarias de los valores «desempeñando en general las funciones de encomienda que les asigna la ley», señala el decreto.

El aspecto más importante de estas sociedades, y que ha recibido algunas críticas por parte de los agentes, es que están autorizadas a operar por cuenta propia y por ajena, lo que podrá dar lugar a algunas complicaciones a la hora de formación de precios.

Las agencias de valores, que se crearon en el mismo decreto podrán sólo actuar por cuenta ajena, lo que en cierta medida podría beneficiar a los inversores pequeños, en opinión de los intermediarios.

Por otro lado la interconexión supondrá que todos los mercados actuaran de forma uniforme, para evitar, por ejemplo, que los precios de las acciones tengan distinto valor en la Bolsa de Madrid que en las restantes, lo que implica la desaparición de los arbitrajes.

Este nuevo procedimiento permitirá además poder conectar con una buena parte de los mercados de la CE, ya que el sistema adoptado, denominado «CATS», utilizado en la Bolsa candiense es el que se emplea ya en París y Bruselas y próximamente lo introducirán Milán y Lisboa.

A partir de la aprobación de la ley de reforma fueron varias las opiniones que manifestaron sus discrepacias con ésta y señalaron los posibles riesgos que se corren de cara al inversor, especialmente el pequeño.

En el mes de febrero de 1988, mes en que el consejo de ministros aprobó el proyecto de ley (día 12), varios agentes del colegio de Madrid señalaron a «Efe» que la reforma del mercado de valores desfavorece a los pequeños inversores, «sobre todo por el encarecimiento que se va a producir en las comisiones a cobrar por operaciones».

Estas comisiones, que se liberalizarán a partir de la entrada en vigor de la ley, eran hasta el pasado día 29 fijas, y no superaban el dos por mil del montante de la operación, independientemente de la cantidad de títulos comprados y vendidos.

Los agentes temen que se desencadene, por el contrario, una guerra por «abaratar» los precios de las comisiones para las grandes inversiones a fin de conseguir esas «suculentas operaciones bastante más rentables que las de los pequeños inversores.

Por su parte, Salvador Garcia Atance, presidente de Asesores Bursátiles, una de las más importantes sociedades creadas al amparo de la nueva ley, dijo el pasado mes de abril que «la ley dificultara las inversiones de las personas fisicas».

Parece que son precisamente los pequeños inversores, a los que se puede identificar con «personas físicas» en la mayoría de las ocasiones, los que van a quedar más «desasistidos», a pesar de que la ley pretende todo lo contrario.

La ley garantiza que las informaciones al público, es decir los inversores, tendrán que ser mucho más transparentes en todo lo que afecte a su actividad bursátil y por lo tanto se eliminarán, al menos en teoría, los inconvenientes que provocaban canales de información «privilegiada» que favorecían a personas determinadas.

Para el ministro de Economía, Carlos Solchaga son la protección al inversor y seguridad en las transacciones, los factores que considera «pilares básicos de la reforma del mercado de valores».

Reunión de la Comisión Delegada del Gobierno para Asuntos Económicos

Madrid(Colpisa).— El Instituto Nacional de Industria, que en el año 1993 se desvinculará por completo de los Presupuestos Generales del Estado, con la excepción de las empresas sometidas a contrato-programa, recibirá del Tesoro recursos por un total de 402.000 millones de pesetas, de acuerdo con lo establecido en el programa financiero aprobado este jueves por la Comisión Delegada de Asuntos Económicos.

Esta cuantía se distribuirá en los ejercicios 1989 a 1992 según el siguiente calendario: en 1989, 142.000 millones de pesetas; en 1990, 120.000 millones de pesetas; en 1991, 90.000 millones de pesetas y en 1992, 50.000 millones de pesetas.

Por su parte, el Instituto Nacional de Industria aportará a sus empresas 410.000 millones de pesetas entre 1989 y 1991 y 50.000 millones de pesetas adicionales en 1992.

El Instituto Nacional de Industria, que alcanzó resultados positivos agregados el pasado año, y aspira a consolidar esta línea de viabilidad en 1989, ya no recibirá transferencias vía Presupuesto General del Estado en la forma que venía siendo tradicional. En el borrador que estudia el Gobierno en las últimas semanas ya no figura esta asignación directa, que en 1989 se vio reducida a 40.000 millones de pesetas, y recortada posteriormente con la reasignación que se llevó a cabo para hacer frente a las medidas sociales.

Aprobada la refinanciación a las navieras

Por otra parte, la Comisión Delegada del Gobierno para Asuntos Económicos, que la pasada semana dio vía libre a la normativa necesaria para la puesta en marcha de los planes de viabilidad de las empresas navieras, ha aprobado la participación del Banco de Crédito Industrial en este proceso para que esta entidad financiera pública pueda refinanciar a las navieras en las condiciones acordadas en sus respectivos planes de viabilidad.

Las empresas que reciban financiación del BCI habrán de presentar desequilibrio financiero (recursos permanentes inferiores al inmovilizado) pero, excepcionalmente, la propia Comisión Delegada podrá acordar la refinanciación de empresas que acometan procesos de fusión para asegurar su futura viabilidad, aunque no tengan déficit financiero. La cuantía de la refinanciación será, en todo caso, equivalente a los saldos de los créditos que las empresas mantengan con el Banco antes de la aprobación del respectivo plan de viabilidad. La aportación del BCI será en todo caso equivalente a la de los accionistas y a la de las ayudas de origen presupuestario concedidas por el Ministerio de Transportes, Turismo y Comunicaciones.

El total de estos recursos superará los 50.000 millones de pesetas, y el reparto inicialmente previsto por esta cifra incluye 1.300 millones de pesetas para los petroleros, 18.000 millones para graneleros, 9.700 millones de pesetas para buques de carga seca, 10.550 millones de pesetas para líneas regulares exteriores, 5.840 millones de pesetas para líneas regulares de cabotaje y gran cabotaje, 2.120 millones para buques quimiqueros, 1.950 millones para buques gaseros y 600 millones de pesetas para frigoríficos.

RNE.

Radio Nacional de España

PRUEBAS ESPECIFICAS PARA **BANCO DE DATOS** EN LA SOCIEDAD ESTATAL RADIO NACIONAL DE ESPAÑA, S.A., DE LAS CATEGORIAS DE: **REDACTOR, ESPECIALISTA DE SONIDO Y CONTROL Y AUXILIAR DE ADMINISTRACION** EN RADIO NACIONAL DE ESPAÑA EN CASTILLA-LEON

REQUISITOS GENERALES:

a) Poseer nacionalidad española.
b) Tener edad mínima de 18 años o cumplirlos antes de la finalización del plazo de recepción de solicitudes.
c) No haber sido separado, como resultado de expediente disciplinario de ningún cuerpo del Estado, provincia o municipio y Organismo Autónomo.
d) No padecer enfermedad o impedimento físico que imposibilite para la realización de los cometidos propios del puesto al que concursa.
e) Estar inscrito en la correspondiente Oficina de Empleo en el momento de formalizar contrato con Radio Nacional de España, S.A.

TITULACION:

En cuanto a titulación se exigirá la siguiente:

REDACTOR: Titulación superior en Ciencias de la Información (Rama Periodismo y/o Ciencias de la imagen visual y auditiva) o Titulación superior universitaria y experiencia de dos años.

ESPECIALISTA DE SONIDO Y CONTROL: F.P. 2 Rama imagen y sonido o B.U.P. y experiencia acreditada.

AUXILIAR DE ADMINISTRACION: F.P. 2 Rama administrativa y comercial o B.U.P. y experiencia acreditada.

ADMISION DE INSTANCIAS:

— Se admitirá una solicitud por candidato, añadiéndose a la misma «curriculum» profesional y fotocopia de la titulación exigida.
— Las solicitudes dirigidas al Director de RNE se entregarán personalmente de 9,00 a 14,00 horas, en la Emisora de RNE en Valladolid, calle Angustias, número 1, o serán remitidas por correo certificado a dicha Emisora, en cuyo caso se entenderá como fecha y hora de entrega la del Depósito en la Oficina de Correos.
— Serán excluídas todas las que solicitudes que en el momento de su presentación no reúnan los requisitos exigidos.
— El plazo de admisión de solicitudes finalizará el día 14 de Agosto de 1989, a las 14,00 horas.
— Finalizado el plazo de entrega de solicitudes, se publicará en los tablones de anuncios de los Centros de RNE, la lista de admitidos y excluídos a las pruebas, fecha, hora y lugar de las mismas, composición de la Comisión de Selección, ejercicios a realizar y baremos a aplicar.

Madrid, 11 de Julio de 1989
EL DIRECTOR DE PERSONAL DE RNE,
José María Gutiérrez Timermans

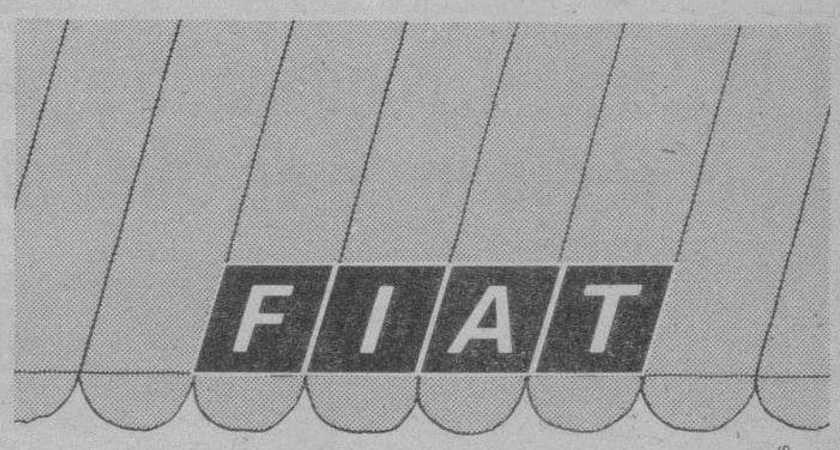

Danis-Benton & Bowles

ESTE VERANO TAMBIÉN, ESTÉ DONDE ESTÉ, ESTAREMOS CON USTED.

Este verano Fiat se pone en guardia con un servicio de asistencia en carretera para todos los automóviles Fiat. Con un gran despliegue de medios humanos y mecánicos. Para estar junto a usted si nos necesita. En cualquier lugar de España. Para que nada le nuble las vacaciones. Si le surge alguna eventualidad llámenos al (91) 450 11 50, y esté donde esté, estaremos con usted. Si no resolvemos su problema en carretera, le remolcamos gratuitamente hasta el servicio Fiat más cercano.

(91) 450 11 50

Del 15 de Julio al 15 de Septiembre de 1989.

SERVICIO GRATUITO DE ASISTENCIA EN CARRETERA.

La publicidad de **Diario de Burgos** deja huella en cualquier sitio de Burgos y su provincia.

Anúnciate en tu Diario

M.C.D. 2018

El Soviet Supremo concede a las repúblicas bálticas el derecho a la independencia económica

Moscú (UPI, Gerald Nadler).—El Soviet Supremo concedió ayer a las repúblicas bálticas Estonia, Letonia y Lituania, el derecho a la independencia económica. Esta medida comenzará a estar vigente a partir del primer día de enero del próximo año.

La medida, que entrará en vigencia el 1 de enero de 1990, fue aprobada por 382 votos a favor, 15 en contra y otras tantas abstenciones. Los detalles del plan no han sido dados a conocer públicamente pero, en líneas generales, el mismo concede a las tres repúblicas una considerable independencia del sistema de planificación económica centralizada, establecido en 1928 bajo el gobierno de Stalin, con la adopción del primer plan quinquenal.

Antes de esa fecha ya existía algún tipo de planificación, pero fue a partir de entonces cuando se transformó en una institución permanente, dentro de la cual Moscú pasó a ejercer un control total de todos los recursos nacionales.

Mientras tanto, en Tallín, la capital de Estonia, los trabajadores rusos en huelga han cometido algunos actos de vandalismo, pinchando los neumáticos de los camiones y descolgando los teléfonos de las oficinas de 'Aeroflot'. La población rusa afirma que la proyectada legislación estonia les discrimina, al establecer requisitos de residencia para votar y ocupar cargos públicos.

La huelga afecta a dos astilleros y unas 15 fábricas. «Continuaremos el paro hasta que los legisladores estonios vengan de Moscú, se entrevisten con nosotros y nos expliquen cuáles son sus planes», dijo una integrante del comité de huelga, solicitando que no se mencionara su nombre. «Estamos en huelga porque se ignoran nuestros derechos», agregó.

El comité de huelga exige también la derogación de una ley que obliga a los funcionarios rusos de la república báltica a aprender el idioma estonio. Los rusos han contemplado con inquietud la celeridad con que los estonios —que en número de un millón constituyen dos tercios de la población de la república— han aprovechado el programa de reformas de Gorbachov para obtener tanta soberanía como sea posible.

La comunidad rusa ha organizado su propio movimiento, encaminado a preservar sus derechos y contrarrestar las actividades del Frente Nacional Estonio, fervientemente nacionalista.

Los estonios han utilizado también la política de glasnost o apertura, para criticar el pacto nazi-soviético de 1939 que, según afirman, José Stalin utilizó para poner fin a la independencia de Estonia e incorporarla a la URSS.

Después de la anexión de Estonia, en julio de 1940, Stalin comenzó a trasladar estonios a otras regiones del país —muchos de ellos fueron enviados a campos de concentración— y a reemplazarlos por rusos. En Estonia, los rusos constituyen el 27 por ciento de la población, en Letonia están en mayoría y en Lituania son una reducida minoría.

Las tres repúblicas fueron incorporadas simultáneamente a la URSS, poniéndose fin así a la independencia que habían logrado después de la Primera Guerra Mundial.

Frente minero

Mientras tanto, en el frente del carbón, las huelgas parecen haber finalizado, ya que sólo un puñado de minas continúan inactivas. La semana pasada, en el momento culminante del conflicto, había más de 200 minas paralizadas. La agencia «Tass» informó que, en las ciudades de Vorkuta e Inta, en el Círculo Polar Artico, los mineros acordaron el pasado miércoles volver a sus ocupaciones. El conflicto persiste en 11 minas de la Ucrania Occidental y en algunas de Rostov, en la Rusia Europea.

Pettersson, condenado a perpetuidad por el asesinato de Olof Palme

Estocolmo (Efe, M.C. Sánchez).—Intelectual, agudo de pensamiento, y con expresión cuidada son los rasgos que sorprendieron en Christer Pettersson durante el juicio que terminó ayer con su condena a cadena perpetua por el asesinato de Olof Palme, primer ministro socialdemócrata sueco, el 28 de febrero de 1986.

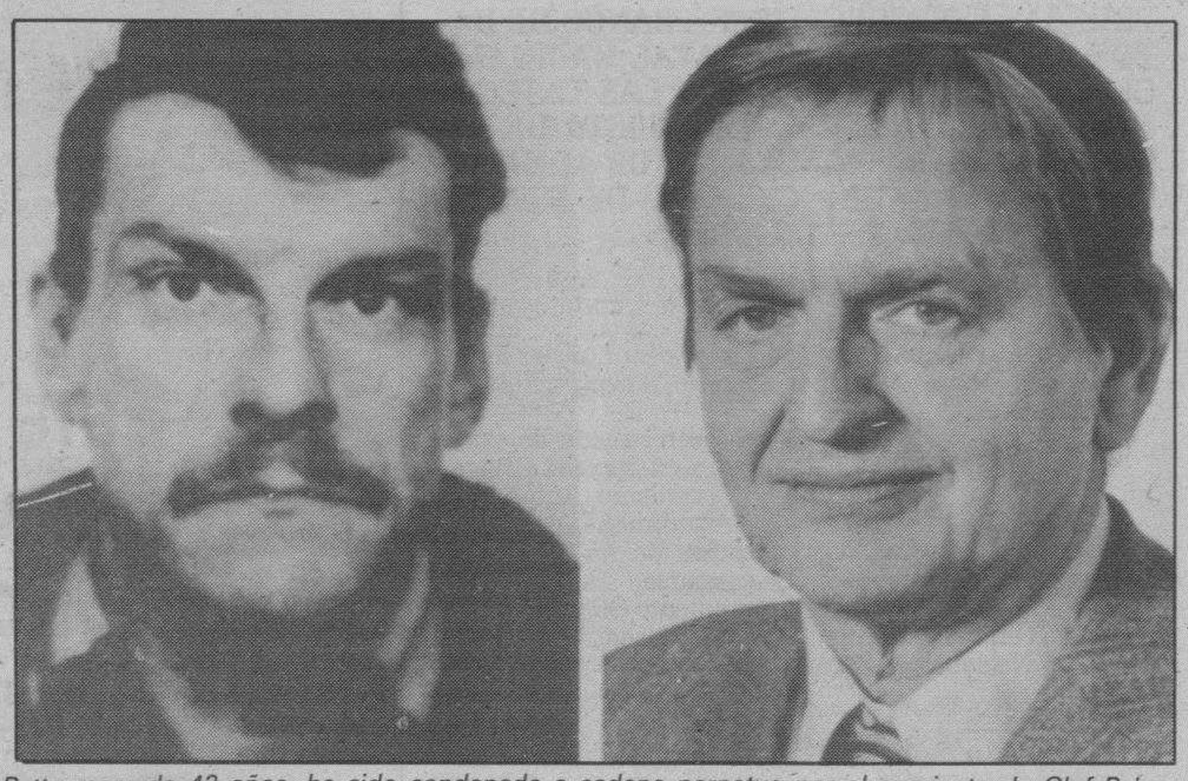

Pettersson, de 42 años, ha sido condenado a cadena perpetua por el asesinato de Olof Palme (Dcha.). AP-Efe.

El hombre moreno de 42 años, que afirmó en voz alta «yo, Christer Pettersson, no maté a Palme ni intenté asesinar a su esposa», parecía desde el banquillo más un intelectual que el perdedor social, ladrón, drogadicto y alcohólico que fue condenado 18 veces los últimos 23 años.

Pettersson, conocido por robar bebidas en el monopolio estatal del alcohol, por leer poemas a sus gatos bajo la influencia de anfetaminas y por ser cariñoso con los niños, sufrió su última condena en 1988 por «violencia contra funcionarios y destrozos en una oficina social».

Como motivos alegó que iban a reducirle la pensión de invalidez porque se negaba a seguir un tratamiento para abandonar la bebida que, en su opinión, constituye «su derecho como ciudadano». Según sus amigos, en los últimos tiempos, se había abandonado a las drogas y al alcohol.

Quien afirma su inocencia en el caso Palme fue condenado, por primera vez, por hurto a los 19 años, y en 1970 fue sometido a tratamiento psiquiátrico por matar con bayoneta a un transeúnte desconocido. Ataque que repitió ocho años depués contra dos personas en plena calle, por lo que pasó cinco años en prisión.

La Policía carece sin embargo de pruebas tangibles contra el condenado a la máxima pena que prevé la ley, ya que aún no se ha encontrado el revólver 'Smith and Wesson' del crimen, ni tampoco rastro alguno de pólvora en las ropas de un hombre que, al parecer, nunca usó armas de fuego y que carece de motivos para el crimen.

Una de las dos teorías que se barajan indica que Petterson pudo tener un momento de demencia y, además, pudo influir en su comportamiento su amistad con el llamado «hombre de la bomba», un condenado a cadena perpetua años atrás por varios atentados con explosivos.

La segunda teoría señala que el condenado a cadena perpetua pudo haber pensado matar a Palme al ver a la pareja entrar en el cine sin escolta, tras lo cual consiguió un arma y les esperó a la salida, es decir, que «pudo cometer el crimen» y olvidarlo después.

Los 50 testigos que declararon en el juicio presentaron con dudas y vacilaciones un Pettersson que «estaba cerca del cine y en la calle» céntrica donde cayó muerto Palme, pero la única coincidencia en sus testimonios es que había un «hombre vestido de oscuro que cojeaba» como el condenado.

Lisbet Palme, la viuda del primer ministro, es la única que sin vacilar señaló a Christer como la persona que «vio tras de sí» cuando caminaba delante de su esposo y se volvió al oír los disparos, pero ni la viuda ni los demás vieron a Pettersson disparar ni llevar en su mano el arma que aún no ha localizado la Policía.

La viuda, que al principio se negó a prestar declaración, provocó críticas por parte de la prensa y del defensor, y también reclamaciones al «ombudsman» de justicia, Claes Edlundh, por el tratamiento de favor que recibió al ser interrogada por medio de videos y en privado, para evitar confrontarla con el supuesto asesino.

No obstante, esta sentencia no significa el final del caso Palme ya que el defensor Arne Liljeros anunció que apelará al Tribunal Supremo.

Rafsanyani asegura su victoria en las presidenciales de Irán

Teherán (Efe).—El presidente del Majlis (Parlamento) y comandante en jefe de las Fuerzas Armadas, hoyatolislam Hachemi Rafsanyani, tiene asegurada la victoria en las elecciones a la presidencia que se celebrarán hoy viernes en Irán, según todos los sondeos.

Las elecciones tendrán lugar simultáneamente con un referéndum en el que habrán de aprobarse diversas reformas constitucionales que concentran el poder en la figura de la Presidencia y otorgan «poderes especiales» al líder de la revolución islámica.

Sólo dos candidatos participan en la contienda electoral: Akbar Hashemi Rafsanyani y Abbas Shaibani, diputado del Parlamento desde su creación, en 1980, y cuya presencia se considera meramente «decorativa».

El único rival potencial de Rafsanyani, Ahmad Jomeini (hijo del imán Jomeini) decidió no presentar su candidatura y anunció que todavía no puede actuar en la vida política iraní «por encontrarse demasiado apenado» por la muerte de su padre.

Recientemente, los círculos político-religiosos radicales habían pedido a Ahmad Jomeini que se presentase a las elecciones presidenciales, en vista de que el moderado Rafsanyani era el único candidato con posibilidades de ganar los comicios.

Pero, por sorpresa, Ahmad Jomeini expresó el 10 de julio su apoyo a la candidatura de Rafsanyani, a quien calificó como «uno de los ayudantes honestos y leales del Imán» (Jomeini).

Setenta y dos candidatos a las elecciones presidenciales fueron descalificados, al «no reunir los requisitos» exigidos por el Consejo de Guardianes de la revolución, encargado de la selección.

Según un sondeo oficial realizado el 11 de julio, Rafsanyani contará al menos con un 86 por ciento de los votos.

Tan sólo un 11 por ciento de los interrogados manifestó que votaría por Sheibani, mientras que un tres por ciento dijo que no votará.

Hashemi Rafsanyani, líder de los moderados, ha explicado las líneas maestras de la que será su política cuando sea elegido presidente, destacando que en política exterior «continuaremos con nuestro principio de no alineamiento, ni con Occidente ni con el bloque oriental». «No queremos ser dominados y bajo ninguna circunstancia dejaremos que el país y la revolución sean influenciados por los intereses del Este o del Oeste», aseguró el hoyatolislam.

Rafsanyani agregó que «el Islam seguirá siendo nuestro principal guía en la solución de los problemas del país y en cuanto a la exportación de la revolución dijo que «dirigiremos nuestras palabras al mundo y a los musulmanes, sin que ello signifique la interferencia en los asuntos de los demás».

Sobre la política interior de Irán, Rafsanyani se centró en la necesidad de potenciar la cultura y una política económica abierta a las inversiones del exterior.

En cuanto a Irak, Rafsanyani dijo que la decisión de hacer la paz con ese país «fue tomada por el Imán» (Jomeini). «Nuestra política es estar preparados para la defensa y al mismo tiempo trabajar por la paz, mediante, entre otras cosas, la implantación de la resolución 598 del Consejo de Seguridad». «Tras nuestra visita a la URSS y las conversaciones que hemos mantenido allí, tenemos ahora más medios para alcanzar la paz», agregó Rafsanyani.

Rafsanyani, que fue recibido en la URSS con honores de jefe de Estado, firmó acuerdos importantes en materia de defensa y reconstrucción.

El hoyatolislam Rafsanyani comenzó ya consultas para la formación de nuevo Gobierno, que -tras las reformas constitucionales- dependerá directamente de la Presidencia.

Hay cuatro candidatos «con posibilidades» de acceder a la vicepresidencia: Husein Musawi (actual primer ministro), Ali Akbar Velayati (actual ministro de Asuntos Exteriores, Akbar Nateq Nuri (ex-ministro del Interior) y Hassan Ruhani (jefe del Comité de Defensa del Parlamento).

Ejecuciones secretas en China

Pekín (UPI, Scott Savitt).—Las autoridades chinas están ejecutando secretamente a decenas de personas acusadas de participar en el reciente movimiento pro-democrático que concluyó con la masacre de la plaza de Tiananmen, el pasado 3 de junio.

Según fuentes chinas y occidentales, se han llevado a cabo más de 40 ejecuciones cerca de un conocido puente de las afueras de Pekín, el puente de Marco Polo, lugar donde se inició la invasión japonesa de China, en 1937. El Gobierno comunista ha utilizado este lugar para las ejecuciones desde 1949.

Por otra parte, el número de detenciones que se han realizado en la operación represiva contra los activistas del movimiento pro-democrático, simpatizantes e intelectuales liberales se elevaría ya a las decenas de miles y sólo en Pekín se calcula en 10.000 el número de detenciones.

Aunque no hay testigos presenciales de las ejecuciones realizadas en el puente Marco Polo, los vecinos de Lugouqiao, un pueblo cercano, han afirmado que escuchan regularmente el sonido de disparos aislados en los horas anteriores al amanecer. En China, las ejecuciones suelen llevarse a cabo con un sólo disparo en la nuca.

También, según la agencia Efe, se han repetido los ataques a los países que han dado refugio a los líderes estudiantiles que lograron escapar de la justicia, como Francia, Estados Unidos y Hong Kong.

La colonia británica se ha convertido en el blanco de la ira comunista por haber servido de zona de tránsito para los fugitivos chinos, que temían la venganza de las autoridades comunistas por haber prestado apoyo al movimiento estudiantil.

M.C.D. 2018

Filipinas: Detenido el líder de la guerrilla comunista

Manila (Efe).—El considerado máximo dirigente del comité político de la guerrilla comunista filipina Nuevo Ejército del Pueblo (NEP), Saturnino Ocampo, fue arrestado ayer, jueves, en Manila, según confirmaron las autoridades militares.

Ocampo, ex-periodista, y su esposa, Carolina Malay, miembro también de la organización clandestina, fueron detenidos por una patrulla mixta del Ejército y la Policía cuando iban en un vehículo por el distrito financiero de Makati, en Manila.

Según las autoridades militares filipinas, este dirigente es miembro del comité central del Partido Comunista (PC) y máximo responsable del Frente Nacional Democrático (NDF), considerado como el arma política del ilegal PC y de su brazo armado, integrado por unos 23.000 rebeldes.

Ocampo y el ex-periodista Antonio Zumenl representaron a los insurgentes del «NEP» en las fracasadas conversaciones de paz celebradas con el Gobierno de la presidenta Corazón Aquino, en diciembre de 1986.

El dirigente comunista había sido detenido en 1976 y logró eludir la vigilancia de las Fuerzas del orden durante unas votaciones del Club Nacional de Prensa filipino en 1985.

Las Fuerzas Armadas filipinas lanzaron esta semana una oferta de 47 millones de pesos (unos 2,2 millones de dólares) por la captura de los líderes más importantes del clandestino PC y de los rebeldes guerrilleros.

Por la captura de Saturnino «Satur» Ocampo y de su esposa, Carolina, el Ejército ofreció una recompensa que ronda los 100.000 dólares.

En esa lista de los rebeldes comunistas más buscados figura el supuesto presidente del PC, Jose María Sisón, exiliado en Europa, y el jefe supremo de la guerrilla del «NEP», Romulo Kintanar, así como tres ex-sacerdotes.

«Pido comprensión a los filipinos (...) y reitero mi posición de continuar sirviendo al pueblo a pesar de lo que me ocurra en las manos del Gobierno», señaló Ocampo a los periodistas tras su detención.

Casi todo el archipiélago filipino sufre la rebelión comunista desde hace 20 años mientras que en el sur del país, isla de Mindanao, actuan los secesionistas musulmanes del Frente Moro de Liberacion nacional.

Según datos oficiales, cada día mueren en el país unas diez personas a causa de los combates librados entre las Fuerzas Armadas filipinas y los rebeldes comunistas, a quienes las autoridades de Manila consideran la mayor amenaza contra la estabilidad de la nación.

En un comunicado distribuido a las agencias informativas, la guerrilla del NEP reiteró al Gobierno una oferta de alto el fuego unilateral condicionada a que la presidenta Aquino cierre las bases estadounidenses en 1991.

Intensos bombardeos en Beirut entre tropas libanesas y el ejército sirio

Beirut (Efe).—Los últimos enfrentamientos entre las tropas del ejército libanés leales al general Michel Aun —jefe del gobierno militar— y el ejército sirio, han causado la pasada noche la muerte a 26 personas y heridas a otras 82 durante seis horas de intensos bombardeos.

Dos niños permanecen en su habitación durante el enfrentamiento entre sirios y libaneses. Reuter-Efe.

Los bombardeos de las tropas de Aun a las zonas bajo control de los soldados de Damasco fueron los más violentos desde el inicio de la «guerra de liberación contra el ocupante sirio» declarada por el general libanés el pasado 14 de marzo.

Los enfrentamientos alcanzaron todo el territorio libanés

Los enfrentamientos, a excepción del sur del país y por primera vez, se desarrollaron en las ciudades de Trípoli (80 kilómetros al norte de Beirut) y Baalbek, antigua ciudad romana en la llanura de la Bekaa (este de El Líbano, a unos 100 kilómetros de Beirut), ambas controladas por el ejército sirio.

Según las emisoras de radio locales, 22 de los muertos y 56 heridos residían en las zonas controladas por las tropas sirias, en el oeste de Beirut, y la montaña.

Una residente española de Beirut oeste relató que pasó la noche con su familia y los pocos vecinos que quedaban en las escaleras del edificio hasta las primeras horas de la mañana.

Los bombardeos alcanzaron por vez primera las posiciones del ejército sirio en la localidad de Der Zanur, cerca de su propia frontera. Por la tarde, hacia las 18:00 locales (15:00 GMT), se reanudaron los enfrentamientos entre las tropas de Damasco y las brigadas libanesas leales al general Michel Aun, en el frente montañoso de Suk el-Garb.

La emisora de radio «Voz de El Líbano», que emite desde las zonas controladas por Aun, lanzó ayer por la tarde varios llamamientos a la población para que permanezca en sus refugios.

Los bombardeos sirios -precisó la emisora- alcanzaron ayer tarde las localidades de Monteverdi, Arayya, Kahhale (en la montaña), el puerto de Yunié, el barrio de Ain el-Remmáne y los alrededores del puerto de Beirut, todas controladas por las tropas del general Aun.

La emisora la «Voz del Pueblo», que emite desde las zonas controladas por las tropas sirias, dijo esta tarde que los bombardeos de las tropas de Aun han alcanzado desde las 18:00 horas locales, las localidades montañosas de Aley, Dahr el-Baidar y Dhur el-Ebádiyye, que controlan los soldados de Damasco.

Las radios locales informaron que aviones militares del ejército libanés sobrevolaron ayer la costa libanesa y, según la «Voz del Líbano» interceptaron tres barcos de guerra sirios frente a las costas.

El pasado día 22 más de cinco personas resultaron muertas y unas 40 heridas durante seis horas de enfrentamientos nocturnos entre las tropas sirias y las fuerzas del general libanés.

Las tropas de Aun respaldadas por la principal milicia cristiana, las Fuerzas Libanesas (FL) respondieron bombardeando todas las regiones bajo control de las tropas de Damasco apoyadas por la milicia drusa de Walid Yumblat.

El deterioro de la seguridad coincide con el punto muerto al que llegó la misión del comité árabe formado por Arabia Saudí, Marruecos y Argelia, cuyos ministros de Asuntos Exteriores se reunirán el próximo sábado en Rabat.

Este comité de mediación efectúa contactos con Damasco y Bagdad (que apoya las tropas de Aun y las FL) para celebrar un encuentro con el presidente sirio, Hafed el Asad, y, si es posible, con el iraquí, Sadam Husein, indicaron fuentes diplomáticas en Beirut.

Peligro: Canal de Panamá

Panamá (Efe, J.R. Rojas).—Funcionarios de Estados Unidos y Panamá coincidieron en que la creciente tensión entre ambos países pone en peligro la administración del Canal que, según Washington, sufre el mayor déficit mensual de sus 75 años de operación, debido a sus crecientes costos de operación y la caída de sus ingresos.

El subadministrador del Canal, Fernando Manfredo, reveló que Estados Unidos adeuda a Panamá casi 122 millones de dólares, en concepto de impuestos no pagados desde marzo de 1988, por el uso de esta vía interoceánica, lo que ha obligado a la Comisión del Canal a incurrir en gastos no presupuestados por cerca de 2,3 millones de dólares.

El entonces presidente de Estados Unidos, Ronald Reagan, impuso en abril de 1988 una serie de sanciones económicas a Panamá para forzar la salida del general Manuel Antonio Noriega de la jefatura de las Fuerzas de Defensa, entre ellas, la suspensión de los pagos a este país por concepto de uso de la vía interoceánica. Medidas ratificadas en abril pasado por el presidente George Bush.

Manfredo, de nacionalidad panameña, consideró que la crisis política surgida entre ambos países en junio de 1987 «ha influido en algunas decisiones que han afectado adversamente las finanzas del Canal», como la negativa del Congreso de Estados Unidos de ajustar la tarifa de peajes.

Afirmó que en los próximos diez años el panorama económico futuro del Canal no es muy halagüeño debido a los cambios en los patrones de comercio y transporte internacional y advirtió que el crecimiento del tráfico, en los futuros veinte años, será de entre 1,5 y un dos por ciento, lo que «no será suficiente para cubrir aumentos de inflación y de salarios determinados por ley».

Camboya presentará delegación única en la Conferencia de paz

París (Efe).—Las tres facciones de la resistencia armada de Camboya, entre ellas los «Jemeres Rojos», y el Gobierno pro vietnamita de Phnom Pengh integrarán la delegación de Camboya en la Conferencia Internacional para la paz en este país, que comenzará el próximo domingo en París.

Las cuatro delegaciones camboyanas llegaron finalmente a un acuerdo en la tarde de ayer, después de una reunión de dos horas con representantes del Ministerio francés de Asuntos Exteriores.

Desde el pasado martes, las conversaciones entre las diversas partes implicadas en el conflicto se hallaban totalmente bloqueadas debido sobre todo a las divergencias sobre la presencia de los Jemeres Rojos pro chinos.

El primer ministro pro vietnamita, Hun Sen, insistía en la necesidad de constituir dos delegaciones para representar a Camboya en la Conferencia: una integrada por las tres facciones de la resistencia y la otra por los representantes de Phnom Pengh.

Por su parte, el príncipe Norodom Sihanuk, principal figura de la oposición, preconizaba la formación de una delegación única en la que estarían representados los cuatro grupos.

Según el acuerdo logrado ayer, confirmado por el Ministerio francés de Exteriores, la delegación de Camboya se instalará en la mesa de conversaciones de la Conferencia entre las representaciones de Brunei y de Canadá.

En la sede del Ministerio francés, las delegaciones participantes en la conferencia -una veintena en total- se colocarán según el orden alfabético, de un lado y de otro de los dos países copresidentes, Francia e Indonesia.

La delegación única de Camboya estará integrada -según el orden establecido- por Son Sann, jefe de los Jemeres Nacionalistas (derecha camboyana), el príncipe Norodom Sihanuk, Jieu Samfan, jefe de los Jemeres Rojos pro chinos, y Hun Sen, primer ministro del Gobierno de Phnom Pengh.

La cuestión de la representación de Camboya había motivado el fracaso de la primera mesa redonda intercamboyana celebrada el pasado sábado en la localidad de La Celle-Saint-Cloud (afueras de París), así como la primera reunión entre Sihanuk y Hun Sen, llevada a cabo el lunes.

Pese al acuerdo logrado ayer, continúan las profundas divergencias entre Hun Sen y los líderes de la Resistencia Nacional de Camboya (RNC) respecto al «papel» de los Jemeres Rojos en el futuro del país.

Kashogui ya está en libertad, bajo fianza

Nueva York (Efe).—Tras pagar una fianza de 10 millones de dólares, el financiero saudí Adnan Kashogui fue liberado ayer de la cárcel neoyorquina donde estaba recluído desde su extradición por Suiza a Estados Unidos, el pasado día 19.

Hasta su juicio en 1990 por su presunta ayuda al expresidente filipino Ferdinand Marcos en tratos inmobiliarios fraudulentos, Kashogui deberá llevar un brazalete electrónico que permitirá a las autoridades conocer sus movimientos en todo momento.

Tampoco podrá abandonar el distrito sur de Nueva York, según los términos de la libertad bajo fianza, fijados por el juez encargado del caso, John Keenan.

El comerciante de armas saudí y figura del escándalo Irán-contras prometió al juez que no se fugaría antes del juicio porque «valoro mis relaciones con Estados Unidos».

La liberación de Kashogui, cuyo pasaporte ha sido confiscado, se produjo después de que un tribunal de apelaciones rechazara la petición de los fiscales de que se le mantuviera recluido hasta el juicio, inicialmente fijado para el próximo 14 de marzo.

De ser declarado culpable de los cargos de obstrucción de la justicia y fraude postal que se le imputan en relación con la compra, por Ferdinand e Imelda Marcos, de edificios en Manhattan con 103 millones de dólares supuestamente robados al Tesoro filipino, podría ser condenado a un máximo de 10 años de cárcel y una multa de medio millón de dólares.

Aviso de IBERDUERO

INTERRUPCIONES DE SUMINISTRO EN BURGOS

MOTIVADAS POR TRABAJOS A REALIZAR EN LA RED DE DISTRIBUCION

VIERNES, 28-7-89

De 13,00 a 14,00 horas

BARRIO DE VILLIMAR

M.C.D. 2018

Burgos

Denunciados dos «tirones» de bolsos

Burgos (G.C.).—A una mujer que transitaba por la calle Almirante Bonifaz, le fue arrebatado el bolso que portaba por parte de un individuo que circulaba en una motocicleta; el bolso contenía efectos personales y 7.500 pesetas.

Asimismo, en el Paseo de la Quinta, cuatro jóvenes que iban en un coche se apoderaron del bolso que llevaba una mujer, el cual contenía objetos y dinero por un valor de 15.000 pesetas, informó el Gabinete de Prensa del Gobierno Civil.

Robo en un domicilio

En un domicilio de la calle Vitoria, autores desconocidos, tras romper la puerta de la entrada, penetraron en su interior y se apoderaron de efectos valorados en 65.000 pesetas.

Intento de abusos deshonestos

Una mujer fue abordada por un individuo en el portal de su domicilio con intención de abusar de ella. La citada mujer logró defenderse y, al oír el portero automático, el individuo salió corriendo.

Robos en distintos establecimientos

En un establecimiento de la calle Héroes de la División Azul, se apoderaron de 35.000 pesetas y algunos alimentos.

Asimismo, en la calle Santa Clara, en un establecimiento de muebles han sustraído efectos por un valor de 80.000 pesetas.

Por otra parte, en un establecimiento de la calle Vitoria, autores desconocidos penetraron por una ventana de la fachada sustrayendo efectos valorados en 25.000 pesetas.

Otras denuncias

Durante las últimas horas se han denunciado seis sustracciones en interior de vehículos, la sustracción de cinco vehículos y la recuperación de seis y un ciclomotor.

Nacional

La esposa del narcotraficante «Marco Polo» pidió ser extraditada a Estados Unidos

Madrid (Efe).— La esposa de Dennis Howard Marks, el llamado «Marco Polo» del narcotráfico, renunció ayer en la Audiencia Nacional al recurso que había presentado contra la concesión de la extradición, y pidió ser entregada a Estados Unidos, según informaron fuentes jurídicas.

Judith Margareth ha desistido del recurso que junto con su marido interpuso contra la decisión de la Sección Tercera de lo Penal de la Audiencia Nacional, que concedió la extradición de ambos, y ayer ratificó ante ese tribunal que quiere ser entregada.

En presencia de un magistrado, su abogado defensor y el fiscal, Judith Margareth fue advertida de que la entrega es incondicional, para ser juzgada por todas las acusaciones que contra ella pesan en Estados Unidos, ante lo cual ratificó su decisión de desistir del recurso ya en trámite y de acceder a la extradición.

Fuentes jurídicas indicaron que el Consejo de Ministros ratificará previsiblemente en su reunión de hoy, viernes, la extradición de Judith, para que ésta pueda ser entregada lo antes posible.

Entre tanto, su marido Dennis Howard continuará en prisión en España, ya que recurrió en súplica contra la concesión de la extradición, recurso que no estudiará la Audiencia Nacional hasta el 28 de septiembre.

Estados Unidos ha presentado ante la Audiencia Nacional garantías de que, en caso de condena, Judith no cumplirá más de 30 años de privación de libertad, que es el tiempo máximo que prevé la legislación española.

Dennis y su esposa, británicos residentes en Palma de Mallorca, fueron detenidos en esa ciudad el 25 de julio del pasado año, junto con su compatriota Geofrey Hugh Kenion, al estar reclamados por Estados Unidos acusados de tráfico de drogas.

Kenion aceptó en el juicio ser extraditado, porque llegó a un acuerdo para que el fiscal de Miami Robert E. O'Neill recomiende al juez de Florida que le imponga un año de cárcel y no los 20 que podrían corresponderle, a cambio de que se reconozca autor de un delito menor.

Niña abandonada

Palma de Mallorca (Efe).— Una niña recién nacida viva fue descubierta ayer debajo de un automóvil en la Avenida Nacional de C'An Pastilla, según informaron fuentes de la Policía Municipal.

El bebé, que fue descubierto por una vecina al ver un rastro de sangre en el suelo, tenía todavía grasa en el cuerpo y el cordón umbilical atado con un trozo de cordón de zapato. La pequeña fue ingresada en la Residencia Sanitaria de Son Dureta en la UCI para someterla a observación, aunque fuentes médicas dijeron que se encuentra en perfecto estado.

La Policía Municipal ha iniciado las investigaciones para descubrir a la madre de la recién nacida.

Incendio en Zamora

Zamora. (Ical).

Un incendio, que ya ha sido extinguido, destruyó el pasado miércoles alrededor de 500 hectáreas de monte bajo y rastrojera en la dehesa de Valverde, en el término municipal de Zamora. El incendio se inició en torno a las cinco de la tarde y fue totalmente extinguido alrededor de las diez de la noche, según fuentes del Cuerpo de Bomberos de Zamora, que afirmaron desconocer el motivo del mismo.

Por otro lado, ayer se informó de la existencia de otro incendio en el término municipal de Fermoselle, que ha destruído alrededor de veinticinco hectáreas de monte.

Ambos incendios se han producido justamente cuando era presentada la campaña contra el fuego en la Delegación del Gobierno en Castilla y León, donde los responsables del ICONA aseguraron que el cuarenta por ciento de los incendios forestales que se registran en la comunidad son intencionados.

Internacional

Más de 80 personas murieron al estrellarse un avión sudcoreano en el aeropuerto de Trípoli

Túnez (Efe).— Al menos 83 personas murieron en el accidente que sufrió ayer por la mañana un «DC-10» de las Líneas Areas Coreanas (KAL), que se estrelló cuando se disponía a aterrizar en el aeropuerto de Trípoli, informó la agencia libia «JANA».

Empleados de la KAL no descartaron la posibilidad de sabotaje, mientras que JANA dijo que el accidente pudo deberse a un fallo mecánico o a un error de apreciación del piloto, a causa de la intensa niebla que rodeaba el aeropuerto, y donde la visibilidad era de menos de 300 metros.

«El aeropuerto estaba sumergido en una densa niebla y la visibilidad era muy pobre», declaró el piloto, quien perdió todo contacto con la torre de control quince minutos antes de que se produjera la catástrofe al intentar realizar un aterrizaje forzoso, según fuentes de la compañía.

Entre los muertos se encuentran los cuatro ocupantes del núcleo de viviendas, próximo al aeropuerto de Trípoli, donde se estrelló el aparato a las 07,30 hora local (05,30 gmt), cuando se disponía a aterrizar.

De los 18 miembros de la tripulación 14 han sobrevivido, según JANA, que precisó que el número de heridos hospitalizados en la capital libia asciende a 113.

En Seúl, los portavoces de las líneas aéreas afirmaron que el vuelo 803 de KAL realizaba un vuelo regular de Seúl a Trípoli, y que la mayoría de los pasajeros eran trabajadores de la construcción sudcoreanos que se dirigían a sus trabajos en países de Oriente Próximo y Africa. Algunas empresas sudcoreanas participan en proyectos de desarrollo en Libia y es posible que algunos pasajeros fuesen empleados de las mismas. Según la agencia JANA, el accidente tuvo lugar a las 07:30, hora local. La torre de control del aeropuerto de Trípoli había perdido contacto con el aparato 15 minutos antes.

Chang Kyong Su, cónsul de Corea del Sur en Trípoli, declaró que el avión se había roto en dos pedazos al estrellarse. Chang indicó que las condiciones metereológicas no eran buenas en el momento del accidente. Según fuentes de aviación civil citadas por Jana, la causa del siniestro pudo ser un fallo en los equipos del avión o un error del piloto. Una hora antes, un avión soviético decidió no aterrizar y desviarse a Malta ante las condiciones metereológicas existentes en Trípoli. La agencia libia señaló que el piloto del vuelo 803 había recibido toda la información sobre las condiciones atmosféricas y de visibilidad. «La decisión de aterrizar o no, como se sabe internacionalmente, depende exclusivamente del capitán del avión», dijo la agencia, subrayando que el control de tráfico aéreo libio había puesto todos los servicios habituales a disposición del avión sudcoreano. Al parecer, el piloto se encuentra entre los supervivientes.

Accidente de helicóptero

Entre tanto, noticias procedentes de Seúl dan cuenta de que un helicóptero que transportaba 16 turistas, se estrelló el jueves cerca de la isla de Ulnung, a 330 kilómetros al este de la capital de Corea del Sur.

Los tres miembros de la tripulación y otros tantos pasajeros fueron rescatados por una embarcación de la policía marítima, pero otras tres personas quedaron atrapadas dentro del helicóptero y se hundieron, por lo que se teme que hayan perecido.

Según la policía, el aparato comenzó a experimentar problemas mecánicos cinco minutos después de haber despegado de la isla de Ulnung. La policía marítima está tratando de localizar a las 13 personas desaparecidas, pero sus esfuerzos se ven perjudicados por el mal tiempo reinante en la zona.

El helicóptero pertenecía a una compañía turística que había inaugurado el martes un servicio entre la isla de Ulnung y tierra firme.

Miembros de los equipos de rescate líbios intentan socorrer a los viajeros del DC-10 de la KAL, que se estrelló en la mañana de ayer en Trípoli, en cuyo accidente perecieron más de 80 personas. Reuter-Efe

Niña liberada

Roma (Efe).— La niña de cuatro años secuestrada el miércoles por varios desconocidos en Motta de Livenza (Treviso, noreste de Italia), fue hallada a mediodía de ayer en una calle de la misma población.

Los carabineros (policía militarizada) encontraron a Moira Pasqual a las 13:00 horas (11:00 GMT) en las cercanías de su cuartel, aunque por el momento se desconocen más datos sobre la liberación de la niña.

Moira fue secuestrada a las nueve de la noche del miércoles por cuatro hombres enmascarados, que irrumpieron en el domicilio familiar cuando la niña acudió a abrir la puerta pensando que quien llamaba era su padre, según el testimonio de la madre.

Los hombres, tras inmovilizar a la pequeña, dejaron a la madre un papel en el que pedían 200 millones de liras (unos 143.000 dólares) por la liberación de Moira.

Los secuestradores obligaron a la madre a darles las llaves del automóvil familiar, un «Peugeot 205» que estaba aparcado en la puerta de la casa, en el cual huyeron con la niña.

Los carabineros encontraron el coche horas más tarde, abandonado en una calle del pueblo, y perdieron en ese momento la pista de la niña, hasta que fue hallada ayer.

Fuentes policiales no descartan que se haya tratado de un venganza o un ajuste de cuenta con el padre de Moira, que se dedica a la venta de automóviles nuevos y usados.

Sigue el incendio

Atenas (Efe).— Se han apagado dos de los tres frentes de incendio que se declararon hace tres días en el monte Parniza, alrededores de Atenas, y ya está bajo control el tercero, cercano a una pequeña base estadounidense y a la refinería de Aspropirgos.

Las 600 hectáreas que han ardido en el llamado «pulmón de Atenas» constituye un gran daño ecológico para la capital más seca de la Comunidad Económica, que ve seriamente dañada la mayor zona boscosa del Atica.

Han contribuído a controlar la catástrofe los nueve aviones contra incendios que lograron despegar ayer, a pesar de los fuertes vientos reinantes.

Este año se han quemado en Grecia cuatro veces menos hectáreas que el pasado, cuando ardieron 28.400.

Cerca de Esparta, en el Peloponeso meridional, no lejos del legendario monte Taigueto, están ardiendo 300 hectáreas, incluídas las del pequeño pueblo de Kalidia, cuyos escasos habitantes fueron evacuados a tiempo.

Autoridades municipales de Esparta opinan que el siniestro es obra de incendiarios, y la prensa local registra la existencia de amenazas telefónicas «prometiendo volver a quemar extensas zonas de Laconia».

Por otra parte, una ola de calor se acerca a Atenas y las autoridades han pedido a los grandes hoteles, con aire acondicionado, que se preparen para acoger a ancianos y enfermos de corazón, en caso de que le situación vuelva a ser como hace dos años.

M.C.D. 2018

PASARSE ES DESPISTARSE.

LAS SEÑALES Y TU SEGURIDAD TE MARCAN LA VELOCIDAD.

Si no te pasas de velocidad es difícil que te salgas de la vía, de la pista: es muy raro despistarse.
Sabes que si te pasas de velocidad, pasa... que te despistas y te sales de la vía, pasa... un 36 % de accidentes.
Menudo despiste.
Ya sabes: A mayor velocidad, menos tiempo para reaccionar. No sobrepases tus límites, tu techo. Las señales marcan la velocidad, tu seguridad te la marcas tú.
Por favor. No te pases, no te despistes.

Dirección Gral. de Tráfico

Ministerio del Interior

BCK-ALLIANCE
M.C.D. 2018

Fútbol

La asamblea de la FEF aprobó el calendario y ratificó los grupos de Segunda División «B»

Madrid (por Susana Barquero/Imagen Press).—La aprobación del calendario de Primera y Segunda División, así como la ratificación de los grupos de Segunda B, fueron los puntos más importantes de la Asamblea Ordinaria que la Federación Española de Fútbol celebró ayer.

El Director General de Deportes, Rafael Cortes Elvira y el presidente de la Real Federación Española de Fútbol, Angel María Villar, durante la Asamblea General de la Federación, en la que se trató, entre otros puntos, sobre el calendario de la liga y la reforma arbitral. Foto Efe.

El punto caliente estuvo en el momento en que la FEF optó por decidir que los tres equipos madrileños tendrían que ajustar sus fechas en el calendario deportivo y requerir tanto al Real como al Atlético de Madrid a que jueguen cinco de sus encuentros en sábado. El Rayo Vallecano, ante su opinión de injusticia, impugnará por vía judicial el acto del sorteo.

La FEF celebró ayer su anual Junta ordinaria, en una reunión que se alargó desde las primeras horas de la mañana hasta bien entrada la tarde, dos días antes de que se cumpla el primer aniversario de la presidencia del actual mandatario de la Federación, Angel María Villar.

Al acto, al que asistieron la mayoría de los presidentes de los clubes de Primera, Segunda y Segunda División B, además del estamento de los árbitros y jugadores, se añadió durante unos minutos la presencia del director general del Consejo Superior de Deportes (CSD), Rafael Cortés Elvira, quien en una pequeña intervención alabó el trabajo que se está haciendo desde la FEF y el de sus dirigentes. Asimismo, se refirió a los estudios de reestructuración del fútbol que se han venido realizando, de los que afirmó que «el CSD no ha paralizado nunca y, al contrario, cuando hace dos años la Asamblea aprobó la formación de cuatro grupos en Segunda B, el CSD lo vio bien, aunque un poco apresurada. Esa reestructuración estaba en contra de la Liga de Fútbol Profesional (LFP) y del CSD pero, si fue aprobado, hubo que acatarlo. Ahora el tiempo nos ha dado la razón. Se ha visto la necesidad de una imperiosa reestructuración. La situación del fútbol ha cambiado. Los clubes han elevado sus gastos, pero no los recursos».

En cuanto a esta reestructuración, la Asamblea de la FEF decidió ayer por unanimidad dejar los cuatro grupos tal y como se decidió en la reunión entre los 61 presidentes de los clubes y la FEF, realizada el pasado día 12. Aun así, el presidente de la federación territorial de Badajoz se quejó de los «favoritismos» de la misma mesa, que en su día aprobaron esos grupos en la Federación Española, argumentando que la «modificación estaba realizada en favor de los equipos gallegos». La formación de los grupos fue aprobada por 67 votos a favor, 33 en contra y dos abstenciones.

Aprobado el calendario, con la desaprobación del Rayo Vallecano

El proyecto de calendario oficial, que la FEF presentó también hace unos días, fue aprobado en la Asamblea, no sin antes referirse a la solicitud formulada por el Rayo Vallecano en el sentido de concurrir, en pariedad, con los clubes Atlético y Real Madrid. El Rayo solicitó un sorteo puro al objeto de determinar el calendario de Primera División.

Por tal motivo, la FEF acordó mantener la situación vigente y adecuar la fórmula del sorteo apropiada para que el Rayo Vallecano coincidiera en parte con cada uno de los otros equipos madrileños. A su vez, requería al Atleti y Real Madrid para que celebraran, cada uno de ellos, cinco encuentros de Liga en sábado, lo que permitiría al Rayo jugar diez partidos en domingo sin tener que compartir fecha con aquellos.

Pedro García, presidente del Rayo Vallecano, anunció ante esto que impugnará por vía judicial el acto del sorteo, al considerar que no se ha aplicado el principio de «igualdad de tratamiento», contemplado en la Constitución. El máximo mandatario rayista manifestó, tras conocer la resolución federativa, que «no existe un razonamiento lógico para la decisión tomada. Se ha hecho todo a última hora, y ya esperábamos algo así. Esto es una nueva cacicada, y un acto discriminatorio para con el Rayo».

Las fechas en que el Campeonato Nacional de Liga, tanto para Primera, Segunda, Segunda B y Tercera, se disputará, desde el domingo 3 de septiembre hasta el domingo 27 de mayo del próximo año, excepto los de Primera, que concluirán el domingo 6 de mayo al jugar tres jornadas en miércoles.

En la primera jornada, el partido más llamativo es el que enfrentará a los dos equipos vascos, Athletic de Bilbao y Real Sociedad. El resto de los emparejamientos han quedado de la siguiente manera: Oviedo-Castellón, Osasuna-Mallorca, Valladolid-Barcelona, Zaragoza-Rayo Vallecano, Sevilla-Tenerife, Málaga-Celta, Cádiz-Logroñés, Valencia-At. de Madrid y Real Madrid-Sporting de Gijón.

En Segunda División, la primera jornada está formada por los siguientes emparejamientos: Levante-Jerez, Murcia-Palamós, Deportivo-Sestao, Las Palmas-Betis, Racing-Bilbao Ath., Sabadell-Eibar, Español-Salamanca, Figueras-Elche, Burgos-Castilla y At. Madrileño-Huelva.

En cuanto al calendario oficial de la Segunda División B, no será facilitado por la FEF hasta la próxima semana.

Por último, la FEF defendió la propuesta de que el Comité de Designación de Arbitros lo integrarán un representante de su organismo, otro del Colegio Nacional de Arbitros y un ex-árbitro elegido por los colegiados.

Estos fueron los puntos más importantes abordados en una reunión larga. La anunciada impugnación del Rayo Vallecano fue, sin duda alguna, el punto más conflictivo al entender el equipo de Vallecas que se perjudican sus intereses deportivos y económicos. La anunciada impugnación la llevará a efecto el Rayo en el propio Consejo Superior de Deportes. Impugnación del sorteo que levantó los lógicos comentarios entre los asistentes, en su mayor parte, presidentes de Primera y Segunda.

Copa del Rey

Madrid (Efe).— Cuarenta y cuatro equipos disputarán la Copa del Rey de fútbol de la temporada 1989-90, tras la renuncia de los equipos de Segunda B, aprobó ayer la Asamblea de la Federación Española.

Participantes

Los 20 clubes que jugaron en Primera la temporada 88-89: Real Madrid, Barcelona, Valencia, At. Madrid, Zaragoza, Valladolid, Ath. Bilbao, Celta, Sevilla, Osasuna, Real Sociedad, Oviedo, Sporting Gijón, Logroñés, Cádiz, Málaga, Español, Betis, Murcia y Elche.

Los 20 clubes que jugaron en Segunda «A» la temporada 88-89: Castellón, Rayo Vallecano, Tenerife, Mallorca, Recreativo Huelva, Racing Santander, Salamanca, Sestao, Figueras, Deportivo La Coruña, Las Palmas, Jerez, Sabadell, Burgos, Castilla, Eibar, Barcelona At., Alcira, Lérida y Mollerusa.

Los 4 clubes campeones de grupo de Segunda B la temporada 88-89: Bilbao Ath., Palamós, At. Madrileño y Levante.

Eliminatorias

Primera: 14 clubes de Primera (no participan los que intervienen en competiciones europeas), los 20 de Segunda y los 4 campeones de Segunda B. El miércoles 6 y el jueves 21 de septiembre.

Segunda: Los 19 clubes vencedores de la eliminatoria anterior y uno de ellos quedará exento por sorteo. Los miércoles 4 y 25 de octubre.

Octavos de final: Los nueve equipos vencedores de la eliminatoria anterior, más el exento y los seis de Primera que participen en competiciones europeas. Los miércoles 8 y 29 de noviembre.

Cuartos de final: Los ocho clubes vencedores de la eliminatoria anterior. Los miércoles 10 y 24 de enero.

Semifinales: Los cuatro clubes vencedores de la eliminatoria anterior. Los miércoles 7 y 28 de febrero.

Final: Los dos clubes vencedores de semifinales el miércoles 14 de marzo.

La fecha del sorteo de la primera eliminatoria lo fijará la Federación Española más adelante.

A partir de la temporada 1990-91 y sucesivas, la participación en la Copa del Rey corresponderá por categorías a los equipos que al inicio de la misma ostenten esa categoría.

Calendario de Primera

1.ª jornada (3-9-89)

Oviedo-Castellón
Osasuna-Mallorca
Valladolid-Barcelona
Zaragoza-R. Vallecano
Ath. Bilbao-Real Sociedad
Sevilla-Tenerife
Málaga-Celta
Cádiz-Logroñés
Valencia-At. Madrid
R. Madrid-Sporting

2.ª jornada (10-9-89)

Castellón-Real Madrid
Mallorca-Oviedo
Barcelona-Osasuna
R. Vallecano-Valladolid
R. Sociedad-Zaragoza
Tenerife-Ath. Bilbao
Celta-Sevilla
Logroñés-Málaga
At. Madrid-Cádiz
Sporting-Valencia

3.ª jornada (17-9-89)

Castellón-Mallorca
Oviedo-Barcelona
Osasuna-R. Vallecano
Valladolid-R. Sociedad
Zaragoza-Tenerife
Ath. Bilbao-Celta
Sevilla-Logroñés
Málaga-At. Madrid
Cádiz-Sporting
R. Madrid-Valencia

4.ª jornada (24-9-89)

Mallorca-R. Madrid
Barcelona-Castellón
R. Vallecano-Oviedo
R. Sociedad-Osasuna
Tenerife-Valladolid
Celta-Zaragoza
Logroñés-Ath. Bilbao
At. Madrid-Sevilla
Sporting-Málaga
Valencia-Cádiz

5.ª jornada (1-10-89)

Mallorca-Barcelona
Castellón-R. Vallecano
Oviedo-R. Sociedad
Osasuna-Tenerife
Valladolid-Celta
Zaragoza-Logroñés
Ath. Bilbao-At. Madrid
Sevilla-Sporting
Málaga-Valencia
R. Madrid-Cádiz

6.ª jornada (8-10-89)

Barcelona-R. Madrid
R. Vallecano-Mallorca
R. Sociedad-Castellón
Tenerife-Oviedo
Celta-Osasuna
Logroñés-Valladolid
At. Madrid-Zaragoza
Sporting-Ath. Bilbao
Valencia-Sevilla
Cádiz-Málaga

7.ª jornada (15-10-89)

Barcelona-R. Vallecano
Mallorca-R. Sociedad
Castellón-Tenerife
Oviedo-Celta
Osasuna-Logroñés
Valladolid-At. Madrid
Zaragoza-Sporting
Ath. Bilbao-Valencia
Sevilla-Cádiz
R. Madrid-Málaga

8.ª jornada (22-10-89)

R. Vallecano-R. Madrid
R. Sociedad-Barcelona
Tenerife-Mallorca
Celta-Castellón
Logroñés-Oviedo
At. Madrid-Osasuna
Sporting-Valladolid
Valencia-Zaragoza
Cádiz-Ath. Bilbao
Málaga-Sevilla

9.ª jornada (29-10-89)

R. Vallecano-R. Sociedad
Barcelona-Tenerife
Mallorca-Celta
Castellón-Logroñés
Oviedo-At. Madrid
Osasuna-Sporting
Valladolid-Valencia
Zaragoza-Cádiz
Ath. Bilbao-Málaga
R. Madrid-Sevilla

10.ª jornada (5-11-89)

R. Sociedad-R. Madrid
Tenerife-R. Vallecano
Celta-Barcelona
Logroñés-Mallorca
At. Madrid-Castellón
Sporting-Oviedo
Valencia-Osasuna
Cádiz-Valladolid
Málaga-Zaragoza
Sevilla-Ath. Bilbao

11.ª jornada (12-11-89)

R. Sociedad-Tenerife
R. Vallecano-Celta
Barcelona-Logroñés
Mallorca-At. Madrid
Castellón-Sporting
Oviedo-Valencia
Osasuna-Cádiz
Valladolid-Málaga
Zaragoza-Sevilla
R. Madrid-Ath. Bilbao

12.ª jornada (19-11-89)

Tenerife-R. Madrid
Celta-R. Sociedad
Logroñés-R. Vallecano
At. Madrid-Barcelona
Sporting-Mallorca
Valencia-Castellón
Cádiz-Oviedo
Málaga-Osasuna
Sevilla-Valladolid
Ath. Bilbao-Zaragoza

13.ª jornada (26-11-89)

Tenerife-Celta
R. Sociedad-Logroñés
R. Vallecano-At. Madrid
Barcelona-Sporting
Mallorca-Valencia
Castellón-Cádiz
Oviedo-Málaga
Osasuna-Sevilla
Valladolid-Ath. Bilbao
R. Madrid-Zaragoza

14.ª jornada (3-12-89)

Celta-R. Madrid
Logroñés-Tenerife
At. Madrid-R. Sociedad
Sporting-R. Vallecano
Valencia-Barcelona
Cádiz-Mallorca
Málaga-Castellón
Sevilla-Oviedo
Ath. Bilbao-Osasuna
Zaragoza-Valladolid

15.ª jornada (10-12-89)

Celta-Logroñés
Tenerife-At. Madrid
R. Sociedad-Sporting
R. Vallecano-Valencia
Barcelona-Cádiz
Mallorca-Málaga
Castellón-Sevilla
Oviedo-Ath. Bilbao
Osasuna-Zaragoza
R. Madrid-Valladolid

16.ª jornada (17-12-89)

Logroñés-R. Madrid
At. Madrid-Celta
Sporting-Tenerife
Valencia-R. Sociedad
Cádiz-R. Vallecano
Málaga-Barcelona
Sevilla-Mallorca
Ath. Bilbao-Castellón
Zaragoza-Oviedo
Valladolid-Osasuna

17.ª jornada (30-12-89)

Logroñés-At. Madrid
Celta-Sporting
Tenerife-Valencia
R. Sociedad-Cádiz
R. Vallecano-Málaga
Barcelona-Sevilla
Mallorca-Ath. Bilbao
Castellón-Zaragoza
Oviedo-Valladolid
R. Madrid-Osasuna

18.ª jornada (7-1-90)

R. Madrid-At. Madrid
Sporting-Logroñés
Valencia-Celta
Cádiz-Tenerife
Málaga-R. Sociedad
Sevilla-R. Vallecano
Ath. Bilbao-Barcelona
Zaragoza-Mallorca
Valladolid-Castellón
Osasuna-Oviedo

19.ª jornada (14-1-90)

At. Madrid-Sporting
Logroñés-Valencia
Celta-Cádiz
Tenerife-Málaga
R. Sociedad-Sevilla
R. Vallecano-Ath. Bilbao
Barcelona-Zaragoza
Mallorca-Valladolid
Castellón-Osasuna
Oviedo-R. Madrid

Los partidos de la segunda vuelta se jugarán los días 21, 28 y 31 de Enero; 4, 11, 14, 18 y 25 de Febrero; 4, 11, 18 y 25 de Marzo; 1, 8, 15, 22, 25 y 29 de Abril y 6 de Mayo.

M.C.D. 2018

Fútbol

Veinte preguntas al presidente del Burgos

1. ¿Qué representa para Vd. el retorno a la presidencia del Real Burgos?
2. ¿Reflexionó mucho para su vuelta?
3. ¿Por qué ha apostado tan fuerte en los terrenos deportivos y económicos?
4. ¿Satisfecho de lo realizado hasta la fecha?
5. ¿Le ha quitado el sueño hacer el presupuesto de la temporada 89-90?
6. ¿Cuáles son los principales objetivos?
7. ¿Qué diría al socio indeciso?
8. ¿Tiene el Real Burgos una plantilla para retos importantes?
9. ¿Le preocupa no llegar a la cota de nueve mil, socios?
10. ¿Se ha hecho justicia al aumentar las cuotas y los abonos?
11. ¿Su ilusión es contagiosa?
12. ¿Cómo son sus relaciones con las fuerzas vivas de la ciudad?
13. ¿Le agrada la popularidad?
14. ¿Huye de la crítica?
15. ¿Qué necesita el club para codearse con los grandes del fútbol español?
16. ¿Cómo encontró al Real Burgos a su regreso?
17. ¿Y cómo le gustaría dejarlo?
18. ¿Se ha creado en Burgos el movimiento «laredista»?
19. ¿Teme al fracaso?
20. ¿Desea añadir algo más?

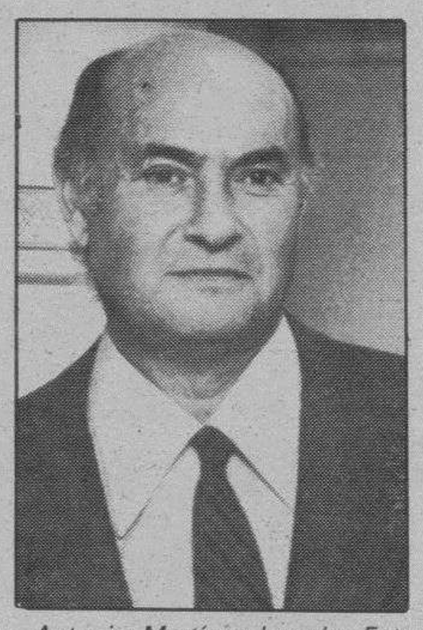

Antonio Martínez Laredo. Foto archivo.

Burgos (Angel López Ochoa). — El nuevo presidente del Real Burgos, Antonio Martínez Laredo es un hombre de fútbol. Hemos realizado veinte preguntas. No eludió ninguna y supo mostrarse tremendamente hábil en cada respuesta. El señor Martínez Laredo es algo así para los medios informativos como una «joya» por las noticias que rodean cada una de sus actividades al frente del club castellano.

1. Intentar satisfacer la ilusión y deseos de hacer del Real Burgos un Club más importante; con más aspiraciones; proyectándole a nivel nacional como Club a tener en cuenta, deportivamente hablando, y hacer que Burgos y su afición, vuelvan a vibrar y a identificarse con él en mayor medida y número que hasta ahora lo habían hecho. Estos retos que me marqué cuando intenté acceder a la presidencia fueron, en líneas general, las que me motivaron.

2. ¡Qué si reflexioné! El ser Presidente de una Sociedad Deportiva o Anónima, lleva consigo una responsabilidad muy grande. Pero si a esa responsabilidad, derivada de la administración de un dinero que no es tuyo, unimos la de que la Sociedad que presido lleva el nombre de la Ciudad a la que pertenece y de donde tú has nacido, esa responsabilidad, por lo menos a mí, toma caracteres de un altísimo valor, y, por eso, como quiera que tienes que defender con el máximo honor y con la mayor de las dignidades el prestigio del Club y del nombre que lleva consigo, antes de decidir ser Presidente del Club tienes que pensar y estar convencido de que tienes condiciones para ello y que las vas a poner a contribución de todo ello.

3. Es una forma de ser en mí innata, aunque nada de lo que he contestado anteriormente tendría sentido si no lo hiciera de esta forma: hacer una buena plantilla de jugadores, técnicos, gerente. Y claro, haciendo esto, tienes que apostar de forma fuerte en el plano económico.

4. Sí que estoy bastante satisfecho, porque creo que se ha hecho un conjunto sólido y que he acertado en la elección de Directivos, técnicos y gerente, quienes unidos a los empleados de campo, todos ellos conociendo muy bien sus obligaciones, hacen que el conjunto global del Club esté bastante unificado y, que si por encima de todo esto contamos, como así han demostrado, con esa maravillosa masa social y afición, no cabe duda que no estoy solamente satisfecho sino orgulloso de sentirme tan identificado con todo Burgos en general y de forma particular con los aficionados al fútbol.

5. El presupuesto del Real Burgos Club de Fútbol, es un presupuesto estudiado, analizado y consecuente con el desarrollo que esperas de la unión entre jugadores y afición. Y como tal, contando con que se debe producir esa identificación, se hace el presupuesto, pero sin más alteraciones ni inquietudes.

6. Yo creo que con lo que he contestado a las preguntas anteriores, queda contestada esta; pues nuestros principales objetivos son conseguir un equipo sólido; llegar a tener aquellos diez mil socios con los que sueño y que nuestro camino deportivo esté siempre en los primeros puestos de la tabla clasificatoria.

7. Al socio indeciso y un tanto excéptico le digo que cambie de actitud; que tenga confianza en el futuro y que con su colaboración nos estimulará para hacer más y más por nuestro Club.

8. Yo no soy técnico, pero por informes de nuestro entrenador, entiendo que la actual plantilla del Real Burgos tiene la calidad y condiciones suficientes para, desde luego, optar a metas importantes.

9. El llegar a los nueve o diez mil socios, en principio, no es tarea fácil, pero tampoco lo veo absolutamente imposible. Siempre he dicho que para conseguir esos socios y el Club, los jugadores, tienen que ofrecer un espectáculo atractivo; ofrecer a la afición fútbol de calidad y de esta forma la afición se convierte en socio y se siente como más orgullosa de pertenecer a la Sociedad. Nosotros esto lo hemos intentado y creo que lo vamos a conseguir.

10. Personalmente creo que era absolutamente necesario que en la Asamblea que recientemente hemos tenido se aprobara la subida de cuotas. Y era necesario porque estaban bastante anticuadas y porque si queremos cubrir el presupuesto del Real Burgos, teníamos que llegar a esas cantidades.

11. ¡Qué bonita pregunta! Yo no sé si la ilusión que tengo es contagiosa o no, pero lo que sí es cierto es que los socios y la afición de Burgos me arropan fuertemente con su compañía; con su cariño y con ese movimiento creado en torno al fútbol que ahora mismo hay en Burgos.

No cabe duda que este ánimo que recibo de ellos me responsabiliza más, hasta el punto de que me encuentro absolutamente obligado a ofrecer lo mejor de mi vida para que nunca se sientan defraudados.

12. Mis relaciones con las Autoridades de Burgos son buenas; normales, teniendo en cuenta que siempre simpatizas más con unos que con otros, particularmente cuando no te conceden lo que pides y que consideras como necesidad imperiosa para una mejor imagen de Burgos y del Real Burgos.

13. No es que me agrade la popularidad; es que me gusta, y mucho más cuando esta se siente y se vive en los lugares de origen. Respecto a esto, recuerdo que en una entrevista que en tiempos pasados nos hicieron a otro Presidente de Club y a mí, en una emisora de radio, yo dije a mi compañero de fútbol que si no existieran los medios de comunicación, qué pocos iban o íbamos a ser Presidentes de Club. Aquello no le gustó al otro Presidente, pero no deja de ser una realidad, casi en todos los casos.

14. La crítica es siempre positiva, aunque ésta no sea objetiva. Para mí de toda crítica se saca algo positivo, ya que de ella sacas las conclusiones necesarias para saber con quién cuentas si no son objetivas, y, también, con quién cuentas si éstas son sanas y consecuentes. Yo desde aquí aseguro que admitiré unas y otras con el mejor de los respetos.

15. Para que el Real Burgos Club de Fútbol se codee con los grandes del fútbol de la División de Plata, creo que se ha hecho lo suficiente. Para que lo haga con los grandes del fútbol español es otra cosa, y habría que partir, para ello, de otra proyección. Esto ¡ojalá! que entre en estudio pronto.

16. La verdad es que no me sorprendió cómo estaba el Real Burgos cuando yo tomé la presidencia porque lo seguía desde tiempo atrás, tanto en lo deportivo, por su conducta, como en lo económico por lo que los medios de comunicación decían. Y como quiera que mis ambiciones y mi imaginación estaban y están con otras ideas, la verdad, poca influencia aquella situación ha ejercido en mí.

17. Yo no pienso en esto ahora. Antes de pensar en dejarlo tengo que llevar a buen fin mis objetivos, y si estos se cumplen, tampoco pensaría en ello. De todas formas y de forma utópica, cuando eso llegue, que llegará por imperativos de la propia vida, me gustaría que quedara sin deudas en la economía y dignamente en lo deportivo.

18. No lo sé. La verdad es que por los informes que tengo y por lo que personalmente vivo, en Burgos ahora se habla de fútbol; se siente el fútbol y hay una gran preocupación e interés por el futuro del Real Burgos. Esto no cabe duda que para mí es muy gratificante, porque si mi persona ha hecho que se haya creado un movimiento positivo en pro del Club, puedo entender que he influido en que todo ello así sea. A veces me siento verdaderamente abrumado por el cariño con que la gente me trata. Todas estas circunstancias y esta confianza que me han depositado, hace que ponga a contribución del Real Burgos Club de Fútbol el mejor y mayor tiempo de mi vida y a los burgaleses en general les pido que entiendan que hago esto con todo respeto, cariño y humildad.

19. No temo al fracaso, pero sí soy lo suficiente temeroso como para pensar que debo pisar con pies de plomo, advirtiendo siempre las dificultades que el fútbol engendra por esas incongruencias matemáticas que se dan en todo deporte y de forma muy especial en el fútbol.

20. Pedir una vez más a Autoridades, socios, afición, jugadores, técnicos, gerente, masajista, equipo médico y directivos, unión, sacrificio, responsabilidad, dedicación y confianza en el futuro. Así, con todo ello, espero que podamos, no muy tarde, conseguir los fines para los que hemos sido llamados.

Calendario de Segunda «A»

1.ª jornada (3-9-89)

Levante-Jerez
Murcia-Palamós
Deportivo-Sestao
Las Plamas-Betis
Racing-Bilbao Ath.
Sabadell-Eibar
Español-Salamanca
Figuerasf-Elche
Burgos-Castilla
At. Madrileño-Recreativo

2.ª jornada (10-9-89)

Jerez-At. Madrileño
Palamós-Levante
Sestao-Murcia
Betis-Deportivo
Bilbao Ath.-Las Palmas
Eibar-Racing
Salamanca-Sabadell
Elche-Español
Castilla-Figueras
Recreativo-**Burgos**

3.ª jornada (17-9-89)

Jerez-Palamós
Levante-Sestao
Murcia-Betis
Deportivo-Bilbao Ath.
Las Palmas-Eibar
Racing-Salamanca
Sabadell-Elche
Español-Castilla
Figueras-Recreativo
At. Madrileño-**Burgos**

4.ª jornada (24-9-89)

Palamós-At. Madrileño
Sestao-Jerez
Betis-Levante
Bilbao Ath.-Murcia
Eibar-Deportivo
Salamanca-Las Palmas
Elche-Racing
Castilla-Sabadell
Recreativo-Español
Burgos-Figueras

5.ª jornada (1-10-89)

Palamós-Sestao
Jerez-Betis
Levante-Bilbao Ath.
Murcia-Eibar
Deportivo-Salamanca
Las Palmas-Elche
Racing-Castilla
Sabadell-Recreativo
Español-**Burgos**
At. Madrileño-Figueras

6.ª jornada (8-10-89)

Sestao-At. Madrileño
Betis-Palamós
Bilbao Ath.-Jerez
Eibar-Levante
Salamanca-Murcia
Elche-Deportivo
Castilla-Las Palmas
Recreativo-Racing
Burgos-Sabadell
Figueras-Español

7.ª jornada (15-10-89)

Sestao-Betis
Palamós-Bilbao Ath.
Jerez-Eibar
Levante-Salamanca
Murcia-Elche
Deportivo-Castilla
Las Palmas-Recreativo
Racing-**Burgos**
Sabadell-Figueras
At. Madrileño-Español

8.ª jornada (22-10-89)

Betis-At. Madrileño
Bilbao Ath.-Sestao
Eibar-Palamós
Salamanca-Jerez
Elche-Levante
Castilla-Murcia
Recreativo-Deportivo
Burgos-Las Palmas
Figueras-Racing
Español-Sabadell

9.ª jornada (29-10-89)

Betis-Bilbao Ath.
Sestao-Eibar
Palamós-Salamanca
Jerez-Elche
Levante-Castilla
Murcia-Recreativo
Deportivo-**Burgos**
Las Palmas-Figueras
Racing-Español
At. Madrileño-Sabadell

10.ª jornada (5-11-89)

Bilbao Ath.-At. Madrileño
Eibar-Betis
Salamanca-Sestao
Elche-Palamós
Castilla-Jerez
Recreativo-Levante
Burgos-Murcia
Figueras-Deportivo
Español-Las Palmas
Sabadell-Racing

11.ª Jornada (12-11-89)

Bilbao Ath.-Eibar
Betis-Salamanca
Sestao-Elche
Palamós-Castilla
Jerez-Recreativo
Levante-**Burgos**
Murcia-Figueras
Deportivo-Español
Las Palmas-Sabadell
At. Madrileño-Racing

12.ª Jornada (19-11-89)

Eibar-At. Madrileño
Salamanca-Bilbao Ath.
Elche-Betis
Castilla-Sestao
Recreativo-Palamós
Burgos-Jerez
Figueras-Levante
Español-Murcia
Sabadell-Deportivo
Racing-Deportivo

13.ª Jornada (26-11-89)

Eibar-Salamanca
Bilbao Ath.-Elche
Betis-Castilla
Sestao-Recreativo
Palamós-**Burgos**
Jerez-Figueras
Levante-Español
Murcia-Sabadell
Deportivo-Racing
At. Madrileño-Las Palmas

14.ª Jornada (3-12-89)

Salamanca-At. Madrileño
Elche-Eibar
Castilla-Bilbao Ath.
Recreativo-Betis
Burgos-Sestao
Figueras-Palamós
Español-Jerez
Sabadell-Levante
Racing-Murcia
Las Palmas-Deportivo

15.ª Jornada (10-12-89)

Salamanca-Elche
Eibar-Castilla
Bilbao Ath.-Recreativo
Betis-**Burgos**
Sestao-Figueras
Palamós-Español
Jerez-Sabadell
Levante-Racing
Murcia-Las Palmas
At. Madrileño-Deportivo

16.ª Jornada (17-12-89)

Elche-At. Madrileño
Castilla-Salamanca
Recreativo-Eibar
Burgos-Bilbao Ath.
Figueras-Betis
Español-Sestao
Sabadell-Palamós
Racing-Jerez
Las Palmas-Levante
Deportivo-Murcia

17.ª Jornada (30-12-89)

Elche-Castilla
Salamanca-Recreativo
Eibar-**Burgos**
Bilbao Ath.-Figueras
Betis-Español
Sestao-Sabadell
Palamós-Racing
Jerez-Las Palmas
Levante-Deportivo
At. Madrileño-Murcia

18.ª Jornada (7-1-90)

At. Madrileño-Castilla
Recreativo-Elche
Burgos-Salamanca
Figueras-Eibar
Español-Bilbao Ath.
Sabadell-Betis
Racing-Sestao
Las Palmas-Palamós
Deportivo-Jerez
Murcia-Levante

19.ª Jornada (14-1-90)

Castilla-Recreativo
Elche-**Burgos**
Salamanca-Figueras
Eibar-Español
Bilbao Ath.-Sabadell
Betis-Racing
Sestao-Las Palmas
Palamós-Deportivo
Jerez-Murcia
Levante-At. Madrileño

Los partidos de vuelta se jugarán los días 21 y 28 de Enero; 4, 11, 18 y 25 de Febrero; 4, 11, 18 y 25 de Marzo; 1, 8, 15, 22 y 29 de Abril, y 6, 13, 20 y 27 de Mayo.

M.C.D. 2018

Fútbol

El Bilbao Ath. se presentó con más de treinta jugadores

Lezama (Vizcaya) (Efe).— El Bilbao Athletic, filial del Athletic de Bilbao, que logró la pasada temporada el ascenso a la Segunda División A, se presentó ayer en las instalaciones de Lezama con 33 jugadores en sus filas.

Los 19 componentes de la plantilla de la campaña anterior, 12 jugadores del equipo juvenil que se proclamó campeón de Liga y subcampeón de Copa y dos fichajes componen el grupo que inició esta mañana el trabajo a las órdenes de Iñaki Sáez, que repite como entrenador.

La plantilla presentada ayer está compuesta por los siguientes jugadores:

Porteros: Lobato, Iñaki, Kike, Xabier y Vallejo.

Defensas: Aguirretxu, Andikoetxea, Galdames, Somavilla, Merino, Goyo, Del Val, Baroja, Larrazabal, San Miguel y Tabuenca.

Centrocampistas: Eleder, Eskurza, Mendiola, Izurza, Justo Ruiz, Alfonso, Barrero, Gracia, Uriz y Zubieta.

Delanteros: Gamboa, Núñez, Uribarrena, Moska, Ayala, Cuéllar y Garitano.

El Sestao tiene de presupuesto para la temporada 89-90, 98 millones

Bilbao (Efe).— A casi 98 millones de pesetas asciende el presupuesto del Sestao para la temporada 89-90, la quinta consecutiva en la que militará en Segunda División A, según ha informado Juan José Azpitarte, presidente de la sociedad verdinegra.

El presupuesto del Sestao es uno de los más bajos de la categoría, cuyos capítulos más importantes serán los relativos a fichajes y sueldo de los jugadores, desplazamientos y derechos de arbitrajes, aunque las cifras correspondientes todavía se encuentran en estudio por parte de la directiva.

Los resultados económicos del año pasado reflejaron un ligero superávit, debido a los traspasos, según informó la directiva y las cuentas correspondientes se encuentran en fase de estudio por parte de la Liga Profesional de Fútbol.

Como se recordará el Sestao realizó la pasada campaña una temporada bastante satisfactoria, consiguiendo tranquilamente la permanencia en la división.

Koeman y Laudrup, novedades en el Barcelona 89-90

Barcelona (Efe).— La plantilla del primer equipo del Barcelona efectuó ayer la presentación oficial en el Camp Nou con dos caras nuevas, el holandés Ronald Koeman y el danés Michael Laudrup.

Seis jugadores, por contra, que formaron parte del equipo barcelonista la pasada campaña han causado baja para la próxima: Carrasco (Sochaux), Cristóbal (Logroñés), Lineker (Tottenham), Migueli (retirado), Salva (Logroñés) y Romerito, que ha regresado a su país natal, Paraguay, además de Amarilla, que estabá cedido al Olimpia de Asunción (Paraguay) y que ha sido contratado por el Sevilla.

Plantilla

Porteros: Zubizarreta y Unzué

Defensas: Alexanco, Julio Alberto, Sergi López, Soler, López Rekarte, Serna, Aloisio y Ronald Koeman.

Centrocampistas: Eusebio, Aitor Beguiristáin, Roberto, Urbano Milla y Amor.

Delanteros: Michael Laudrup, Valverde, José María Bakero y Julio Salinas.

Natación

Juan Carlos Vallejo, nuevo record de España y mínima para los europeos

Benidorm (Alicante) (Efe, Por Juan Antonio Lladós, enviado especial).— El nadador del Canoe de Madrid Juan Carlos Vallejo, consiguió un nuevo record de España de 400 libre y la mínima para los Campeonatos de Europa de la distancia en la primera jornada de los Campeonatos de España de natación de verano, que se disputan en la piscina municipal de la localidad alicantina de Benidorm y en los que el equipo femenino de relevos 4x200 libre de Sabadell consiguió el otro record nacional.

Vallejo, que estuvo sancionado por la anterior directiva de la Federación Española de Natación (FEN), por no querer acudir a los europeos de 1987, junto a Enrique Romero, logró ayer, por derecho propio, su participación en los europeos de Bonn, que se disputarán en agosto.

Kimbo Vallejo nadó los 400 libre con un tiempo de 3:54.98, mientras que el anterior tope nacional estaba en poder de Juan Enrique Escalas desde los Juegos Olímpicos de Los Angeles en 1984 y, además del record nacional, consiguió rebajar la mínima (3:55.12) que había establecido la Federación para poder acudir a los europeos en esa distancia.

El nadador madrileño demostró encontrarse en una excelente forma física y desde el primer volteo ocupó la primera posición, a pesar de tener rivales tan importantes y difíciles como Daniel Serra o Sergio López, aunque en el caso de éste último no sea ni su estilo ni su distancia.

Al final, la segunda plaza fue para el medalla olímpica de braza y la tercera para Serra, que ya tiene asegurada su plaza para los Europeos en el doble hectómetro de libre.

El segundo y último record nacional de la primera jornada de los Campeonatos lo consiguieron las ondinas del Club Natación Sabadell, en la prueba de relevos 4x200 libres, en la que lograron un registro de 8:35.39, mientras que la anterior plusmarca, que ellas mismas ostentaban, estaba casi once segundos por encima de éste. (8:46.19)

Natalia Pulido, en 400 libre, y Martín López-Zubero, en 100 espalda, fueron los vencedores de la distancia y, además, lograron rebajar los topes de los Campeonatos.

El pequeño de los López-Zubero, que también está seleccionado para los Europeos de Bonn en las dos distancias de espalda, paró el crono en 57.33, mientras que el anterior mejor registro de los Campeonatos lo tenía Eduardo Thor con 58.39.

Nuria Castelló fue la vencedora en categoría femenina, con un tiempo de 1:06.11 y consiguió sorprender a la principal candidata al triunfo, Cándida Melwani, actual plusmarquista nacional de la distancia, que sólo pudo ser segunda a 51 centésimas de la ganadora.

Natalia Pulido, en los 400 libre, logró un registro de 4:23.82, que a pesar de ser nuevo record de los nacionales de verano, no es mínima para los europeos, establecida por la FEN en 4:17.63.

La determinación de los responsables de la FEN de dar a conocer la primera selección para los Campeonatos de Europa de natación, ha permitido que algunos de los nadadores, hayan tomado la competición con cierta tranquilidad.

Tiro

Exito arandino en Madrid

Burgos (DB). — Los deportistas arandinos pertenecientes al Club de Tiro Alcotanes, Eugenio Martín Fisac y Eduardo Fernández Rodríguez, en su actuación en los Campeonatos de España, celebrados en Madrid, ha sido brillante.

Entre las distintas modalidades en que participaban destacamos las siguientes: Pistola de percusión, distancia del blanco 25 m.

Primer clasificado: Eugenio Martín Fisac con 95 puntos. Medalla de Oro y Trofeo.

Quinto clasificado: Eduardo Fernández Rodríguez con 93 puntos, empatado a puntos con el tercer y cuarto clasificados.

Revólver de percusión, distancia del blanco 25 m.

Primer clasificado: Eugenio Martín Fisac con 93 puntos. Medalla de Oro y Trofeo.

Rifle de percusión, distancia del blanco 50 m.

Cuarto clasificado: Eduardo Fernández Rodríguez con 95 puntos.

Felicitamos a estos deportistas arandinos pertenecientes a la Federación Burgalesa de Tiro Olímpico, por los resultados obtenidos y, a Eugenio Martín, que ha sido seleccionado para defender los colores de España en los próximos Campeonatos del Mundo a celebrar en Pforzheim (Alemania) del 23 al 27 de Agosto.

Hockey

El Mundial 89 en Argentina

San Juan (Argentina) (Efe).— El gobernador de la provincia argentina de San Juan, Carlos Gómez Centurión, ratificó la realización del XXIX Mundial de Hockey sobre Patines en Octubre próximo.

Gómez Centurión dijo: «El esfuerzo de empresarios locales y del gobierno provincial para la remodelación del estadio tendrá como corolario la realización del Mundial».

En el estadio Parque de Mayo, Argentina ganó el título mundial en 1978, al vencer en la final a España por 3-1.

Baloncesto

España, tercera de su grupo, al ganar a Brasil: 78-66

Bilbao (Efe).— La selección española de baloncesto femenina de categoría junior, al derrotar cómodamente a la de Brasil, se ha asegurado el tercer puesto de su grupo. Ya en el primer período, la ventaja de España, era de diez puntos, que aumentaron un poco más al terminar la contienda.

España, 78 (45 y 33): Hernández (8), Ares (12), Rodríguez (5), Valero, Vara (8), Clara, Alvaro (22), Lobón (2), Ferragut (15) y Cebrián (6).

Brasil, 66 (35 y 31): Longo, Helen Luz (1), Matías (5), Mina (11), Arcain (27), Santos (6), Gustavo (6), Georg, Hochsprung, Cintia Luz, Ferreira y Pontello (10).

Arbitros: Mildenhall (Australia) y Koller (Checoslovaquia).

Comentario

La selección española no estuvo demasiado acertada a lo largo del partido, pero no tuvo muchas dificultades para imponerse a Brasil, cuyas jugadoras incurrieron varias veces en el juego duro contando con la permisividad arbitral.

Con su victoria, España aseguró el tercer puesto del Grupo A por detrás de la URSS y Yugoslavia, primera y segunda, respectivamente. Las españolas lucharán, de forma segura, por lograr un puesto del quinto al octavo clasificado.

El encuentro ante las brasileñas no comenzó bien para las jugadoras de Manuel Coloma. Brasil mandaba en el marcador por la mínima y las hispanas no estaban demasiado acertadas en el tiro exterior.

En el minuto diez España logró empatar (18-18). A partir de ese instante, cambió su juego. Se acertaba en los lanzamientos y Brasil se estancó. Las diferencias empezaron a ser importantes y las españolas ganaban 45-35 en el descanso.

En la reanudación, y tras unos primeros minutos bastante flojos, la selección española no cedió en su ventaja y los diez puntos de diferencia se mantuvieron casi siempre en el marcador.

Brasil intentó rebajar esa desventaja con unos pésimos lanzamientos triples, mientras que España, que tampoco estuvo muy en su línea habitual, no tenía problemas para aguantar el resultado y aumentarlo a 69-53 cuando quedaban cinco minutos para concluir el encuentro.

Las jugadoras de ambas escuadras, bastante cansadas por los partidos acumulados durante estos cinco días de competición, intentaron, sin embargo, agradar al público, pero España sólo logró mantener su ventaja del primer tiempo para ganar sin problemas por doce puntos de ventaja.

Cuba-Unión Soviética (102-117)

Cuba 102 (53 y 49): Aguila (8), Vigil (14), Cabrera (4), Abreus (7), Herrera (6), Martínez (13), Castillo (17), Gómez (24), y Cárdenas (9).

URSS 117 (61y 56): Chevtchuk (20); Savelieva (7), Yonkouti (11), Shved (11), Khodakova (19), Mozgovaya (12), Pavlikhina (17), Vounatjants (5), Zasoulskaya (13), y Vergun (2).

El equipo de la URSS concluyó la fase clasificatoria del Mundial de Baloncesto Junior Femenino, que se disputa en Bilbao, obteniendo su quinta victoria consecutiva por 117 102 sobre Cuba.

Las cubanas fueron muy eficaces en el rebote ofensivo, pero tuvieron demasiados puntos débiles en defensa. Gertrudis Gómez, con 24 puntos, fue la máxima anotadora del partido, pero la mejor jugadora sobre el parquet, pese a solo intervenir en nueve minutos, fue Natalia Zasoulskya.

Yugoslavia-China (75-65)

Yugoslavia, 75 (34 y 41): Nedovic (5), Ilic (4), Zupan, Wild (7), Velimirovic (1), Nakic (22), Bajkusa (12), Lelas (6), Bjedov (4), Vesel, Dukic (14) y Dzolic.

China, 65 (35 y 30): Fu (6), Jia (5), Liu (18), He (16), Sun (4), Jie (12), Yan (4) y Zhang T.

Yugoslavas y chinas jugaron un encuentro de poca calidad, en el que quedó patente la escasa relevancia del resultado y que fue dominado en el marcador por las orientales durante bastantes minutos.

M.C.D. 2018

Ciclismo

Ciento veinte corredores, en la Vuelta a Burgos, que fue presentada oficialmente ayer

Burgos (Ana Isabel Angulo). — «Hay una buen lista de corredores y en esta edición, que cumple su tercer año como prueba internacional, la participación es muy importante y ofrece gran interés». Así lo declaraba ayer el director general de la Vuelta a Burgos, Gregorio Moreno, en el transcurso de la presentación oficial de la misma.

José Luis Montes, junto a Gregorio Moreno y Jesús Fernández

Numerosos diputados, acompañados por el jefe provincial de Tráfico, Juan Miguel, el director de la Vuelta, Gregorio Moreno, y el presidente de la Diputación, José Luis Montes, presentaron oficialmente la Vuelta Ciclista a Burgos, que cumple su decimoprimera edición. El acto tuvo lugar en el Salón de Estrados del Palacio Provincial, a primeras horas de la tarde de ayer.

En primer lugar, el presidente de la Diputación, dio las gracias a todos los presentes por su asistencia, al tiempo que disculpó la ausencia del alcalde, José María Peña, y del gobernador civil, Manuel Peláez.

Una de las novedades, que presenta la Vuelta y que no tiene nada que ver con el recorrido, las etapas y los corredores, pero que es muy importante, es el jersey del líder. En anteriores ediciones, el «maillot» era de un color morado fuerte, sin embargo, se ha variado y, a nuestro juicio, es más alegre y atractivo. Están perfectamente combinados los colores blanco y morado y el resultado es agradable a la vista.

Etapas

Gregorio Moreno explicó las varaciones que ha sufrido la ronda burgalesa, con respecto a otras ediciones. «En esta ocasión, la etapa prólogo ha sido sustituída por una carrera en línea. Consta de seis etapas, donde hay montaña, contrarreloj individual y contrarreloj por equipos. Pienso que tiene todos los ingredientes para resultar atractiva», señaló Gregorio Moreno.

«El seleccionador nacional», dijo el director general, «ha solicitado a la organización que se realizaran carreras de más de doscientos kilómetros. Nosotros siguiendo sus indicaciones hemos incluido dos etapas».

Comenzará el próximo martes, 1 de Agosto, alrededor de las once y veinte de la mañana. La carrera transcurrirá entre Burgos y Miranda y consta de 203 kilómetros. Se han establecido tres metas volantes y estarán en Poza de la Sal, Oña y Medina de Pomar.

La segunda etapa se disputará el miércoles, 2 de Agosto entre Belorado y Los Tomillares. Concretamente, tanto la salida como la entrada estarán establecidas en los centros peloteros «Antonio Cabezón».

El recorrido es de 144 kilómetros y las metas estarán en Pradoluengo, Salas de los Infantes y Burgos (frente a las piscinas de «El Plantío».

El jueves se llevará a cabo la tercera etapa de la Vuelta, una ronda que año tras año está consiguiendo más categoría y más prestigio. Se puede decir, que se asemeja a los Buenos vinos, cuanto más tradición, más solera.

Esta etapa puede resultar francamente interesante. Será una contrarreloj por equipos de 43 kilómetros. La salida estará en Villalbilla de Burgos y la meta en Melgar de Fernamental.

El viernes se disputará otra etapa larga. Tiene doscientos nueve kilómetros. Se dará la salida neutralizada en la fábrica de cerveza «San Miguel» en Burgos y está prevista la llegada a Aranda de Duero alrededor de las cuatro y media de la tarde.

Habrá metas volantes en Villadiego, Santa María del Campo y Roa de Duero.

La etapa «reina» y ya tradicional en la Vuelta a Burgos será el sábado, cuya salida está establecida en Aranda de Duero y la llegada será en las Lagunas de Neila, sobre las cuatro y cuarto de la tarde. Es una prueba dura, pero de las que gustan al aficionado y de las que sirven para fomentar el ciclismo.

El recorrido es de 164 kilómetros y las metas volantes estarán en Peñaranda de Duero, Huerta del Rey, La Gallega y Quintanar de la Sierra.

La Vuelta a Burgos concluirá el domingo, 6 de Agosto, con una contrarreloj individual de doce kilómetros. Será en el circuito de «Las Quemadas» y el recorrido establecido es Restaurante «Las Quemadas», Parque de Fuentes Blancas, Fuente el Prior, Plaza de Santa Teresa (giro de 180 grados sobre la izquierda), Parque de Fuentes Blancas y Restaurante «Las Quemadas».

Participación

Con la contrarreloj individual concluirá la Vuelta a Burgos. En la presente edición, el ganador ya no será Marino Lejarreta, pues este año, sus múltiples compromisos internacionales (dada su quinta posición en el Tour), le impiden participar en tierras castellanas.

Siguiendo con el tema de la participación, se puede decir que acudirán muchos corredores cuya mejor cualidad es «sprintar».

Aunque hay algunos equipos que todavía no han confirmado la lista de corredores, sí se sabe cuales son las escuadras que van a tomar parte y serán las once españoles y cuatro extranjeras. Las extranjeras son Panasonic, Superconfex, Histor-Sigma e Hitachi.

Cuatro equipos que están clasificados entre los nueve primeros del mundo, según las lista de la Federación Internacional. Panasonic ocupa la segunda posición; Superconfex es tercero; Histor-Sigma es sexto e Hitachi es noveno.

Cada equipo presentará ocho corredores, lo que hace un total de ciento veinte corredores.

Una vez dadas las explicaciones oportunas, José Luis Montes quiso dejar constancia de su agradecimiento al Cuerpo de la Guardia Civil, por la colaboración prestada por este Instituto en la organización de la Vuelta. No hay que olvidar que la prueba coincide con las «operaciones retorno y salida» de vacaciones.

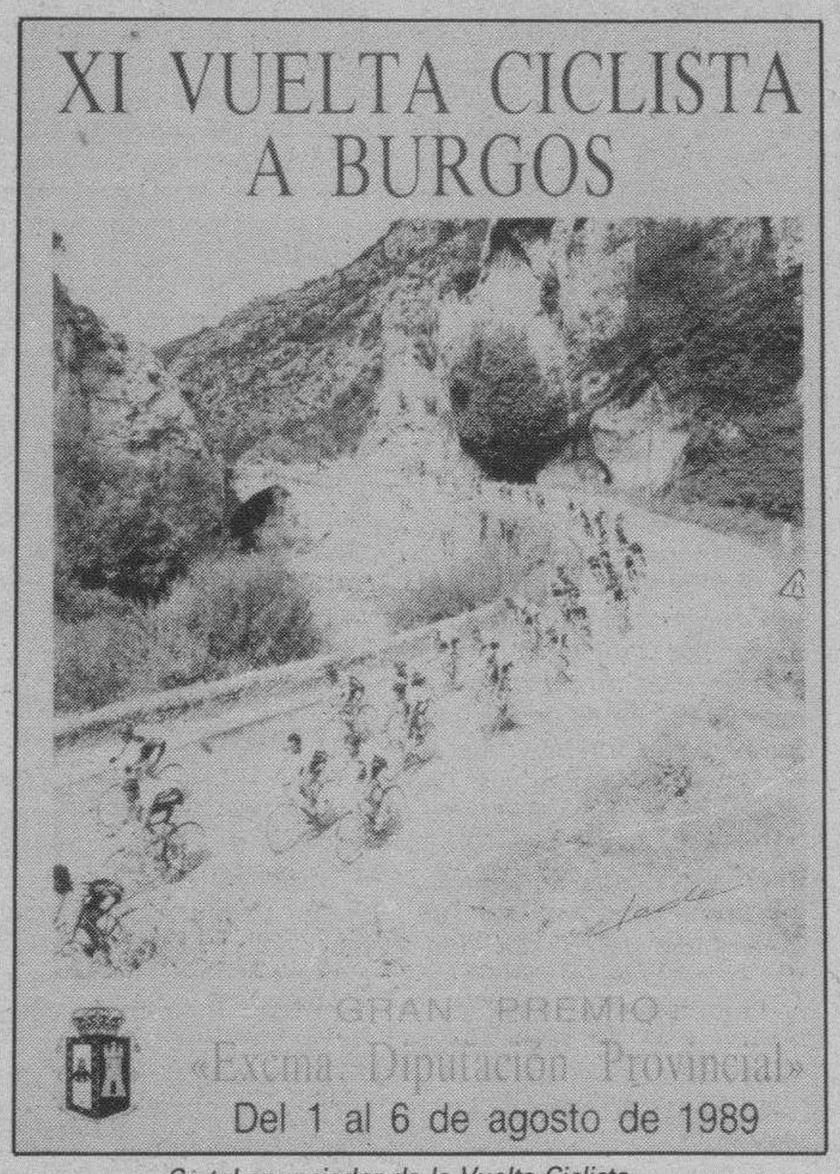

Cartel anunciador de la Vuelta Ciclista

Triunfo de José Angel Ruiz Mecerreyes, en Santander

Burgos (DB).— Con numerosa participación de equipos y ciclistas, se disputó días pasados en Reinosa (Santander), una prueba ciclista que finalizó con el triunfo absoluto de José Angel Ruiz Mecerreyes, del conjunto burgalés «Colchón Way».

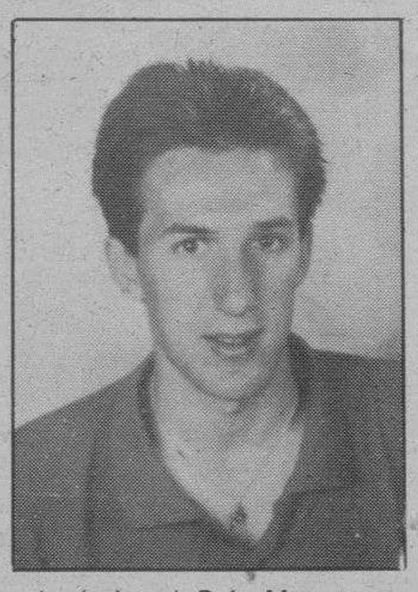
José Angel Ruiz Mecerreyes. Foto archivo.

Los más de cien corredores participantes pertenecían a las provincias de Valladolid, Palencia, León, Asturias, Cantabria y Burgos, que presentó dos equipos: el Caja Rural y el Colchón Way.

El ganador de la prueba, Ruiz Mecerreyes llegó a la meta en solitario, tras destacarse desde un principio de los 90 kilómetros, para presentarse con tres minutos de ventaja sobre el segundo clasificado, un corredor de la escuadra Cofade, teniendo antes que coronar los tres puertos que tenía la carrera en su recorrido: Bardal; Mataporquera y el Pozazal.

El equipo de Colchón Way, estuvo compuesto por los siguientes corredores, al margen del ganador: Burgos, Oscar, Miguel Angel y Arauzo, todos ellos bajo la dirección técnica de Anselmo Elizaga Orcaray, al que hay que achacar gran parte de los éxitos del equipo local.

También participó en Reinosa, el campeón de España de categoría juvenil, Fernando Olabarría, con su equipo el «New Ferris».

El Grúas Bellver, en Navarra

Otro equipo burgalés, de aficionados, de primera y segunda categoría, corre estos días por tierras navarras. El Grúas Bellver, para su participación en tres carreras distintas ha desplazado a los siguientes corredores:.

Luis Manjón; Luis Saiz; Juan Olmedo; José María Peña; Alberto González; Gabriel Bueno; Pedro Salgado y Lorka Garbe.

El homenaje a Lejarreta desborda todas las previsiones

Bérriz (Vizcaya) (Efe).— El homenaje previsto para hoy en Bérriz, a Marino Lejarreta, ha desbordado todas las previsiones, por lo que el Polideportivo de esta localidad vizcaína será insuficiente para acoger a cuantas personas habían solicitado sumarse al acto.

Las cuatrocientas entradas puestas a la venta por la organización se agotaron a los dos días de hacerse público el homenaje y serán muchos los amigos, e incluso familiares del ciclista, que se queden sin poder entrar en el recinto.

«El Junco de Bérriz» será recibido en la plaza del pueblo, donde se interpretarán danzas en su honor, así como actuaciones típicas vascas a cargo de txistularis, trikitilaris y txarangas.

Será, éste, el segundo homenaje oficial que recibe Lejarreta por parte de su Ayuntamiento, toda vez que ya en 1983 fue objeto de un acto similar, en aquella ocasión en compañía de su hermano Ismael, tras sus excelentes campañas en la Vuelta y el Giro.

Invitación a Lemond

Gred Lemond, vencedor del Tour'89, ha sido invitado por el bodeguero riojano Marcos Eguizábal, a visitar Logroño en los próximos días, aunque aún no le ha sido confirmada la aceptación de la invitación.

El motivo de la visita es la de mantener una entrevista entre Eguizábal y LeMond, ya que la empresa Paternina, propiedad del bodeguero riojano, fue el copatrocinador del equipo ADR en la Vuelta a España y quiere ampliarlo para el resto de las pruebas del calendario español. Eguizábal pretende que el ADR al completo, con Lemond como primera figura, participe en las principales pruebas ciclistas del calendario español, entre ellas la Volta Cataluña, y con especial interés por la Vuelta a La Rioja, que se disputa en septiembre.

El bodeguero riojano, que también es presidente del C.D. Logroñés, está satisfecho de su participación, a través de la firma Paternina, en el mundo ciclista, iniciada con el patrocinio del ADR en las pruebas españolas y con el Grupo Orbea en el Tour-89.

Alves sigue líder

El portugués Paulo Pinto (Sicasal) fue el vencedor del primer sector de la cuarta etapa de la Vuelta Ciclista a Portugal disputado sobre 6,5 kilómetros, modalidad contra reloj individual, al invertir 8 minutos y 45 segundos.

Tras este sector el también portugués Antonio Alves (Racer Boavista) continúa líder de la prueba donde están tomando parte varias escuadras del ciclismo español con una buena actuación a nivel individual.

M.C.D. 2018

Proponen moción de censura contra la alcaldesa de Valencia

Valencia (Efe).- El portavoz del grupo Popular en el Ayuntamiento de Valencia, Martín Quirós, ha propuesto al resto de grupos de la oposición del Consistorio presentar una moción de censura contra la alcaldesa de la ciudad, la socialista Clementina Ródenas.

El ofrecimiento lo realizó el portavoz conservador durante el pleno celebrado ayer tarde, en el que se debatían los resultados de la auditoría de las cuentas del Ayuntamiento de 1986, año en que la actual alcaldesa era la responsable de la concejalía de Hacienda.

Martín Quirós ha dado un plazo que finaliza el próximo lunes para que los restantes grupos de la oposición se sumen a esta moción de censura, que necesita el respaldo de un mínimo de once concejales para poder ser tramitada.

El Ayuntamiento de Valencia está integrado por trece concejales del PSOE, siete de Unión Valenciana, otros siete del PP, 3 del CDS, 2 de Izquierda Unida (IU) y uno del grupo mixto.

El portavoz del grupo regionalista de Unión Valenciana (UV), Vicente González Lizondo, ha recalcado que antes de respaldar una moción de censura es preciso llegar a un acuerdo sobre programas y candidatos.

El portavoz del CDS, Fermín Artagoitia, se mostró contrario a la moción de censura, aunque insistió también en la necesidad de llegar previamente a un acuerdo entre los partidos de la oposición.

En este mismo Pleno fueron rechazadas sendas mociones de reprobación presentadas por el PP y UV en las que se pedía la sustitución de la actual alcaldesa por otro miembro de la Comisión de Gobierno por su «desastrosa actuación como responsable de Hacienda durante 1986» cuando era alcalde Ricard Pérez Casado.

No habrá paros en FEVE

Madrid (Efe).- Los Ferrocarriles de Vía Estrecha (FEVE) y la central sindical UGT firmaron ayer noche un acuerdo para el convenio colectivo, por lo que han sido desconvocados todos los paros previstos, según una nota de la empresa enviada a Efe.

Las condiciones del acuerdo son un incremento salarial del 5,7 por ciento sobre tablas, un conjunto de primas que afectan a distintos colectivos y un conjunto de elementos de gestión -recalificación de categorías y valoración de puestos de trabajo- que van a permitir una racionalización en la explotación en los próximos años. El convenio tendrá una vigencia de dos años.

UGT, según la nota, es la central mayoritaria en la empresa con una representación de alrededor del 65 por ciento, y tras la firma del acuerdo ha desconvocado todos los paros previstos.

Triple colisión de vehículos en Oquillas, con un herido grave y cuatro leves

Un triple choque de vehículos se registró en la tarde de ayer, en el término municipal de Oquillas, con un balance de una mujer herida grave y otras cuatro personas con lesiones de carácter leve.

En las inmediaciones del pueblo de Oquillas chocaron el automóvil Ford Orión matrícula SG-9896-D, conducido por Alfonso García Maderuelo, de 31 años y el Citroen-AX matrícula S-1886-F pilotado por Fernando Garrido Martínez, de 42 años.

En el choque resultó herido leve el conductor del primer vehículo citado e ileso el del otro, sufriendo lesiones leves la ocupante del Ford, María Begoña García Maderuelo, de 20 años, hermana del conductor.

Lesiones graves sufrió la ocupante del coche de Santander, María del Pilar Palacios García, de 32 años.

A consecuencia del choque el segundo vehículo citado se estrelló contra el Citroen AX matrícula GU-0075-E, conducido por Jesús Antonio López Pérez, de 36 años, que salió ileso y con heridas leves su acompañante y esposa María del Rosario Nava Haro y la hija del matrimonio Cristina, de 10 años.

Practicó diligencias la Guardia Civil de Tráfico.

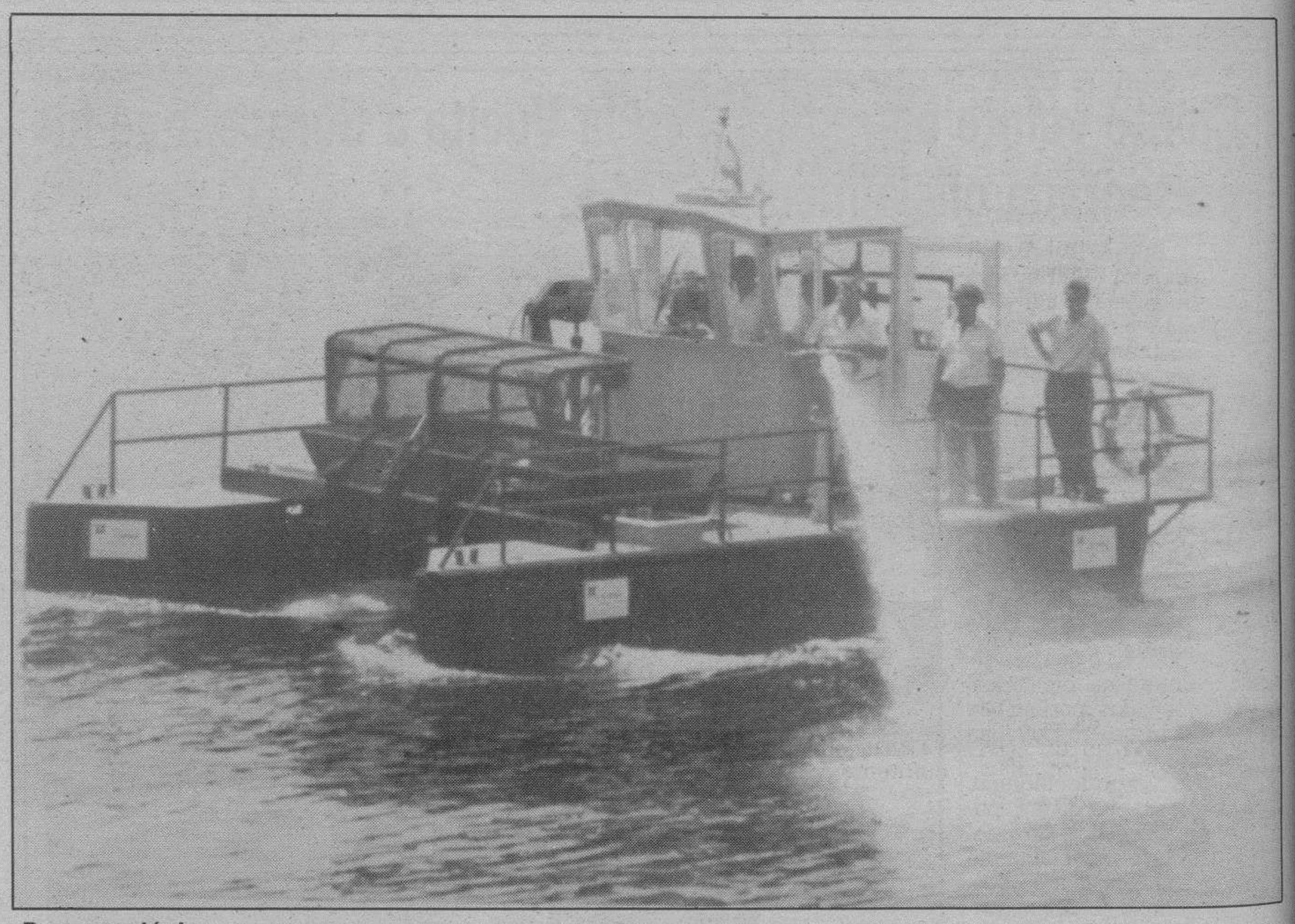

Barco ecológico.-*El «Alpispa», barco ecológico para la recogida de residuos sólidos y líquidos, efectuando unas pruebas durante su presentación en la bahía del Puerto de La Luz y de Las Palmas.-Telefoto Efe.*

La CE advierte sobre el peligro de la excesiva concentración empresarial

Bruselas (Efe).- El incremento de las fusiones de empresas en el sector químico o el alimentario es un buen indicio de la preparación de la industria de cara al mercado único, pero los altos grados de concentración de ambos «podrían poner en peligro el juego de la competencia», advierte la Comisión Europea.

El número de operaciones de concentración de empresas aumentó en 1988 un 45 por ciento (frente al 27 por ciento del año anterior), lo que se tradujo en un incremento de fusiones del 34 por ciento, en un 76 por ciento de adquisiciones de participaciones minoritarias y del 36 por ciento de empresas en participación.

El número de operaciones nacionales creció en términos absolutos, pero disminuyó proporcionalmente, mientras que las operaciones de carácter internacional y comunitario aumentaron.

Por lo que respecta a la Comunidad Europea, las fusiones y las participaciones mayoritarias se incrementaron un 90 por ciento (frente al 30 del año anterior) y las participaciones minoritarias en un 98 por ciento.

El informe que sobre la competencia acaba de hacer público la Comisión Europea indica que existe una fuerte tendencia alcista de las operaciones comunitarias e internacionales, lo que deja «entrever la seriedad con la que las empresas de la CE y terceros países se enfrentan al reto de 1992».

No obstante, continúa el informe, los importantes beneficios económicos que se esperan del mercado interior «podrían correr peligro si el aumento de las actividades de fusión durante el período de ajuste entrañara un mayor poder monopolista».

El estudio hace hincapié en la importancia de que existan normas de control comunitario previo a las fusiones para poner coto a posibles cambios estructurales «irreversibles» que podrían resultar nocivos para la competencia.

El comisario responsable de la Competencia, Leon Brittain, recordó al presentar el informe anual sobre el sector la importancia de que el Consejo de Ministros de la CE apruebe con urgencia la directiva sobre fusiones y concentraciones empresariales.

Dentro de las fusiones, la mayoría de las operaciones se realizaron en el ámbito internacional (241 por ciento) y comunitario (48 por ciento), así como en el sector químico, seguido del alimentario, por lo que respecta a su distribución sectorial.

Desde el punto de vista geográfico, el mayor número de fusiones tuvo lugar en Francia (122), seguida por el Reino Unido (106), República Federal de Alemania (52) e Italia (49).

La Comisión señala en su informe anual que la repercusión de las fusiones y adquisiciones de participaciones mayoritarias sobre la competencia «será probablemente más sensible en los sectores que muestran ya un alto grado de concentración, como el químico y determinados subsectores alimentarios».

En 1988 se ha producido un importante cambio en el orden de motivos que impulsan a las empresas a iniciar operaciones de fusión y de participacion mayoritaria.

Ante la inminencia del mercado interior, el reforzamiento de la posición en el mercado ha sido con mucho el primer motivo, con un porcentaje del 70 por ciento, seguido de la expansión y complementariedad, ambas con el 54 por ciento, reestructuración, con el 41 y diversificación con el 23 por ciento.

Contrariamente al caso de las fusiones, Investigación y Desarrollo (ID) fue la principal causa de la creación de empresas en participación, con un 27 por ciento del total, seguido de la producción con el 19, reestructuración con el 13, expansión y complementariedad, el 5, y comercialización y reforzamiento de la posición del mercado, el 3 por ciento.

En el sector servicios, donde las fusiones y participaciones mayoritarias aumentaron en 1988 un 56 por ciento, con un ritmo de crecimiento similar al de años precedentes, se aprecia una mayor contribución de las operaciones extranacionales.

La mayoría de las operaciones provinieron de la Banca con un incremento frente al ejercicio anterior del 123 por ciento, seguida del ramo de la distribución y los seguros.

Por lo que respecta a las participaciones minoritarias, crecieron en el pasado ejercicio un 144 por ciento, porcentaje que duplica con creces el del año precedente.

La distribución sectoral muestra a la Banca en primer lugar (81 operaciones y 60 por ciento del total), seguida de los seguros y el ramo de distribución.

La creación de empresas en participación registró en 1988 un incremento del 71 por ciento, frente al 48 por ciento de 1986, lo que se debe casi por completo a las operacioens realizadas en Banca y seguros.

La CE quiere potenciar la investigación tecnológica

Estrasburgo (Efe).- La Comisión Europea (CE) aprobó ayer un ambicioso plan de 7,7 mil millones de Ecus (8.000 millones de dólares) para potenciar la investigación tecnológica europea en la primera mitad de la década de los años 90.

El programa marco, que será presentado en breve a los doce Gobiernos de la CE, pretende simplificar y racionalizar el sistema actual, que se compone de más de ochenta proyectos de investigación diferentes, con un presupuesto anual, hasta 1992, de 900 millones de Ecus.

La intención de la Comisión es reagrupar los proyectos para hacerlos más eficaces y aumentar los gastos a 2,5 millones de Ecus anuales durante 1993 y 1994.

La iniciativa responde a la preocupación del órgano ejecutivo de la CE por no perder el tren de la alta tecnología frente a los competidores estadounidenses y japoneses.

El comisario europeo, Filippo Pandolfi, dijo al presentar la propuesta que los 7,7 mil millones de Ecus se habían fijado como cifra máxima negociable, y sería la calidad de los diferentes proyectos lo que determinaría la cantidad a destinar.

En ese sentido, destacó las investigaciones relacionadas con el medio ambiente, si la CE pretende basar su impulso «verde» en una legislación inteligente y con base científica.

La CE espera recibir el visto bueno para la propuesta antes de que finalice el año, aunque algunos países, como Holanda o el Reino Unido, no son partidarios de aumentar los fondos de manera significativa.

El nuevo plan se divide en tres grandes ejes, el primero de los cuales, tecnologías de la información, comunicación, industriales y de materiales, tiene, entre otros objetivos, el de crear una red pública europea informatizada.

El segundo eje giraría en torno al medio ambiente, ciencias vivas y energía, donde se incluyen la biotecnología y la investigación de materiales biodegradables y energías «limpias».

El tercer eje estaría dedicado a capital humano y movilidad, dirigido a favorecer los intercambios de científicos en toda la CE, con el fin de facilitar la información y evitar así la duplicación de esfuerzos.

M.C.D. 2018

Acusan a RENFE de ocultar incidentes ferroviarios en el tramo de Pajares

Oviedo (Efe).- El sindicato CC.OO. en Asturias acusó ayer a RENFE de ocultar a la opinión pública los incidentes ferroviarios que se producen en el tramo de la línea férrea de Pajares que enlaza Asturias con la Meseta, recogidos en un informe elaborado por el sindicatos durante un período de 3 meses.

Según dicho informe, que fue presentado en conferencia de prensa por el secretario de información de CC.OO.-Asturias, Severino Redondo, «el estudio se realizó durante los meses de marzo, abril y mayo del presente año, detectándose 29 incidentes».

Redondo afirmó que «son resultado del deterioro de un tramo de línea que tiene más de 100 años y que en estos momentos, pese a que RENFE se empeñe en desmentirlo, es uno de los puntos más problemáticos del actual tendido de linea férrea en España», por lo que recordó la necesidad de construir la «Variante Ferroviaria de Pajares», solicitada por numerosos sectores de la región, tanto políticos, como sociales y sindicales

En cuanto a los incidentes, CC.OO. indicó que «estos se produjeron por distintas causas: caída de catenaria (tendido eléctrico), averías eléctricas, descarrilamientos, roturas de carril, desprendimientos de rocas y tierra, retrasos en trabajos programados y uno por avería en unidad de trén».

El secretario de Información de CC.OO. señaló que «es muy posible que haya habido otros incidentes que no hayamos podido detectar, porque estos 29 reseñados están suficientemente comprobados».

Para Redondo, quien indicó que no se habían registrado desgracias personales, «la gravedad de estas incidencias guarda relación directa con lo imprevisto de las mismas», y citó los casos concretos de desprendimientos de tierra y rocas», que pueden originar accidentes de «consecuancias imprevisibles».

Fuentes de RENFE consultadas por Efe reconocieron la existencia de los «incidentes», «como se producen en todos los puntos del Estado», pero indicaron que «en ningún momento ha habido intención de ocultarlos, ni a la opinión pública ni a los medios de comunicación y a todo el que ha llamado interesándose por ellos se les ha facilitado la información de las que disponíamos».

El informe elaborado por CC.OO. también hace un seguimiento de los «incumplimientos» de RENFE con ENSIDESA para que esta pueda transportar sus productos a través del ferrocarril.

Según los datos facilitados por CC.OO. en el período de tiempo comprendido entre el 1 de julio de 1988 y el mismo día del presente año, la Empresa Nacional Siderúrgica solicitó a RENFE un total de 4.560 trenes, de los que RENFE sólo facilitó 4.007.

Para CC.OO. este desajuste entre los trenes solicitados por ENSIDESA y los que facilitó RENFE, «representa que 331.800 toneladas de mercancías sufrieran algún tipo de retraso.

En este sentido, el portavoz de RENFE reconoció que «habían tenido algunos problemas a la hora de facilitar trenes a ENSIDESA», pero eludió comentar el origen de los mismos.

El fiscal estudiará las declaraciones de la Asociación de Víctimas del Terrorismo

Madrid (Efe).- El fiscal general del Estado, Javier Moscoso, estudiará las declaraciones formuladas por el secretario general y dos abogados de la Asociación de Víctimas del Terrorismo sobre una sala de la Audiencia Nacional, por si constituyen algún tipo de delito.

En una rueda de prensa celebrada el miércoles el secretario general de la asociación, Santiago Cabanas, dijo que algunos magistrados de la Audiencia «están sometidos al miedo y al terror», para asegurar a continuación que «si un juez honesto y honrado siente miedo, lo honesto y honrado es que se vaya a la playa».

Estas y otras manifestaciones produjeron malestar entre los magistrados de la Sección Primera de lo Penal de la Audiencia Nacional, encargados de un sumario en el que la Asociación está personada y que fue suspendido el pasado 19 de julio, y entre otros de la misma Audiencia, según fuentes consultadas por Efe.

Fuentes de la Fiscalía de la Audiencia Nacional indicaron que probablemente decidirán unir esas declaraciones a las que el abogado Pedro Cerracín hizo en el juicio suspendido, que ayer fueron enviadas al juez de guardia por si constituyen delito, aunque ayer no habían decidido al respecto.

El fiscal general del Estado, Javier Moscoso, manifestó a un grupo de periodistas que de momento sólo conoce las noticias de prensa, y que cuando reciba información al respecto estudiará el caso.

Estas protestas de la AVT se han producido a raíz de que en el juicio previsto el día 19 contra tres miembros del «comando Madrid», por la muerte en atentado del vicealmirante Fausto Escrigas, el Tribunal permitiera a los acusados abandonar la sala como hacen con frecuencia, mientras los abogados de la Asociación sostienen que deben continuar en la vista oral, aunque no contesten.

Tras esa decisión se produjeron una serie de enfrentamientos verbales entre el abogado de la acusación particular Pedro Cerracín y el presidente del Tribunal, José Antonio Jiménez Alfaro, que terminaron con la sanción de apercibimiento al letrado, y la consiguiente rueda de prensa de en la que la Asociación expuso las críticas citadas y acusó de «trato discriminatorio» al Tribunal.

†

PRIMER ANIVERSARIO
DE
EL SEÑOR

Don Pedro García Romero

Industrial de esta plaza.

Falleció el día 27 de Julio de 1988.

Q. E. P. D.

Su esposa, María del Carmen Sanz Palacios; hijo, Pedro; madre política, doña Florentina Palacios; hermanas, Basi, Ceci, Logi y Lola; hermanos políticos, Victoria Martínez, Concha López, Antonio Avendaño, Salvador del Barrio, María Luisa y José Luis Sanz; sobrinos, primos y demás familia.

La misa que se celebrará hoy, viernes, día 28, a las ocho de la tarde, en la iglesia parroquial de San Julián Obispo, será aplicada por el eterno descanso de su alma.

La familia agradecerá la asistencia a tan piadoso acto.

Burgos, 28 de Julio de 1989.

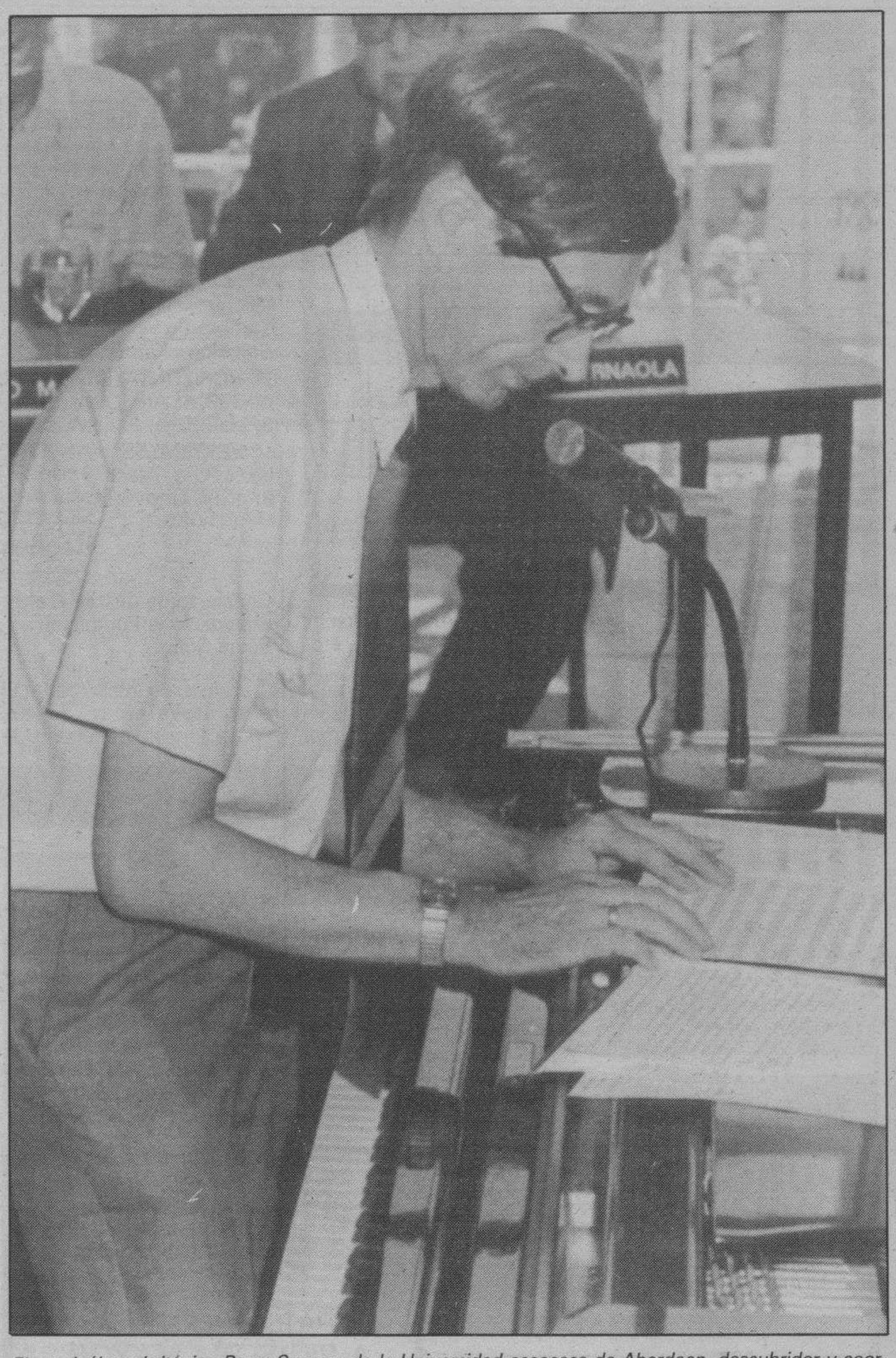

El musicólogo británico Barry Cooper, de la Universidad escocesa de Aberdeen, descubridor y coordinador de la Décima Sinfonía de Beethoven, durante una demostración de su labor en los Cursos de Verano de El Escorial.-Telefoto Efe.

Cooper: Siempre he actuado como musicólogo, no como compositor

El Escorial (Madrid) (Efe).-El musicólogo británico Barry Cooper, que ha completado y arreglado la denominada «Décima Sinfonía» de Beethoven, declaró ayer a Efe que «en todo momento, al realizar mi trabajo, he actuado como musicólogo, no como compositor».

«Siempre tuve en la cabeza la manera como, posiblemente, lo hubiera hecho Beethoven, no como a mí me hubiera gustado hacerlo», añadió, «y puedo confesar que sentí cierto miedo por las consecuencias que pudieran derivarse de ello. Pero, en cualquier caso, consideré que merecía la pena».

Cooper, que participó ayer en la mesa redonda sobre la «Décima Sinfonía», organizada por los Cursos de Verano de El Escorial, de la Universidad Complutense de Madrid, subrayó que nunca ha pretendido emular al «genio» alemán, sino que quería «ofrecer al gran público la posibilidad de escuchar lo que hubiera sido la «Décima», que tenga una vaga impresión de ello».

«Creo que me he acercado bastante a cómo habría sonado esta sinfonía, aún cuando hay un período de diferencia de casi 200 años entre nosotros, porque actualmente tenemos muchos y más profundos conocimientos de su vida y obra, algo de lo que se carecía a los pocos años de su muerte», afirmó el británico.

Cooper aseguró a Efe que el hecho de que haya sido él, y no otra persona, la que abordara esta empresa, se debe a que «es necesario ser un experto en Beethoven, en armonía y en orquestación, algo que yo estudié durante siete años en la Universidad de Oxford, condiciones que no reúnen todos los que podrían haberlo hecho. Pero, sobre todo, hay que querer hacerlo».

Al comienzo del coloquio, en el que participaron Juan Wesolowski, intendente de la Joven Orquesta Nacional de España (JONDE), los compositores Antonio Iglesias y Carmelo A. Bernaola, y el musicólogo Alvaro Marías, Cooper explicó, con ejemplos al piano, el método de trabajo que había seguido para completar y arreglar la obra del compositor alemán, que se compone de un «andante-allegro», y que dura unos 15 minutos.

«Utilicé 350 compases que Beethoven había dejado en forma de bocetos, y que se descubrieron en Viena y Berlín, de los cuales 250 pertenecen al primer movimiento y el resto a movimientos adicionales; así, la estructura final de la obra se compone de cuatro partes: una introdución, muy breve, que se une al andante en mi bemol mayor, un allegro en do menor, una repetición del andante y los movimientos finales», aclaró Cooper.

Durante el coloquio, moderado por la periodista Victoria Prego, los participantes españoles coincidieron en que la «Décima», «no es puramente» Beethoven, sino que «es más de Barry Cooper», y Antonio Iglesias sugirió que se la titulara «Beethoveniana de Cooper».

Cooper, por su parte, dijo que nunca afirmó que ésta fuera una obra «totalmente de Beethoven», y puntualizó que él siempre se había referido a ella como «Primer movimiento de la Décima Sinfonía de Beethoven, arreglada y completada por Barry Cooper», porque hay fragmentos totalmente míos».

M.C.D. 2018

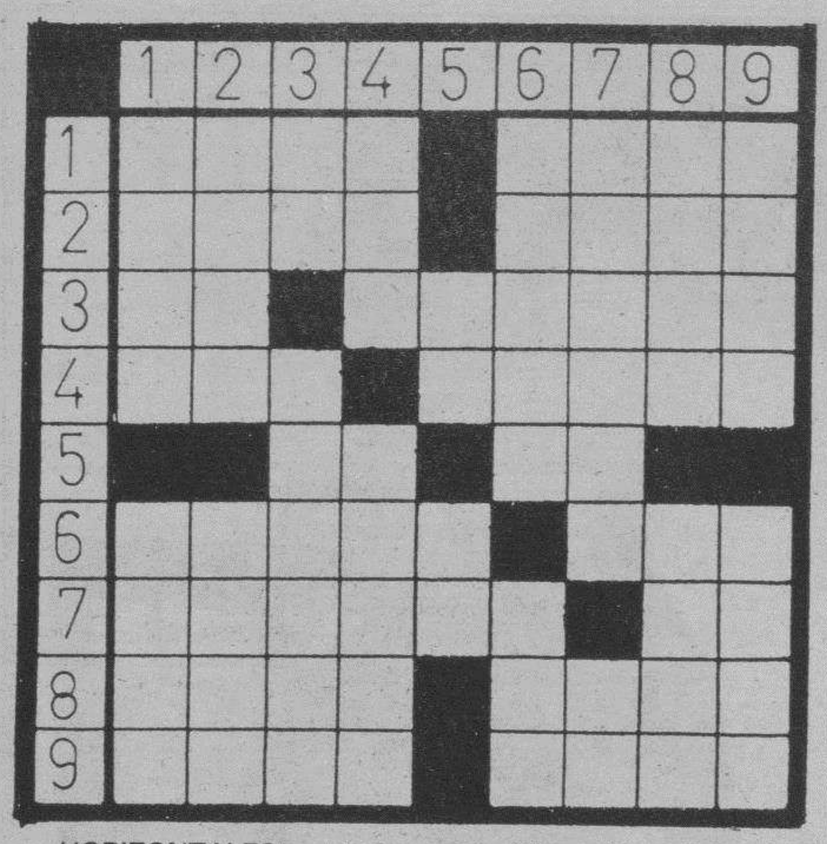

HORIZONTALES. — 1: Sumo Pontífice. (Al rev.) Persona pesada. 2: Nombre de varón. Capa de pintura, azúcar, etc., con que se cubre alguna cosa. 3: Interjección. Tirón de orejas. 4: Manto beduino. Salsa de pan desleído, agua, sal y ajos. 5: Símbolo del sodio. Voz de mando. 6: Voz muy levantada. Organo de la vista. 7: Cuarto trasero de los animales después de muertos. (Al rev.) Nombre de consonante. 8: Mineral que atrae los metales. Máquina para levantar pesos. 9: Pieza donde se reúne el tribunal. Nombre de varón.

VERTICALES. — 1: Fardo o lío, especialmente de lana o algodón en rama. Color. 2: Marinero turco libre que, a falta de forzados, se empleaba en las galeras. Parte secundaria de un árbol. 3: Nombre de consonante. General cartaginés, hijo de Amilcar Barca. 4: Una voz al teléfono. (Al rev.) Renta anual de un beneficio o empleo. 5: Dios del sol de los antiguos egipcios. (Al rev.) Nota musical. 6: Insecto alado que fabrica la miel y la cera. Oficial del ejército turco. 7: Gorrión. (Al rev.) Regala. 8: (Al rev.) Título dado a las señoras. Boca saliente y fea. 9: Tela fuerte y tupida para toldos y velas. Nombre de varón.

Solución al anterior:

HORIZONTALES. — 1: Tejo. Omar. 2: atiR. Paco. 3: Re. odaraP. 4: Aro. Oliva. 5: Ca. oN. 6: Bruto. Alá. 7: Relato. Ur. 8: elaC. Dije. 9: aerA. asoL.

VERTICALES. — 1: Tara. Brea. 2: Eter. Relé. 3: Ji. Ocular. 4: Oro. Ataca. 5: Do. ioT! 6: Opalo. Oda. 7: Marina. iS. 8: acaV. Lujo. 9: Ropa. Arel.

Hechos y figuras

Concierto de Justus Frantz a favor de la Fundación Reina Sofía

Palma de Mallorca.— El pianista alemán Justus Frantz, considerado uno de los especialistas mundiales en la interpretación de Beethoven y Chopin dará un concierto el próximo día 4 en el Club Anchorage de la costa de Calvia,en beneficio de la Fundación Reina Sofía.

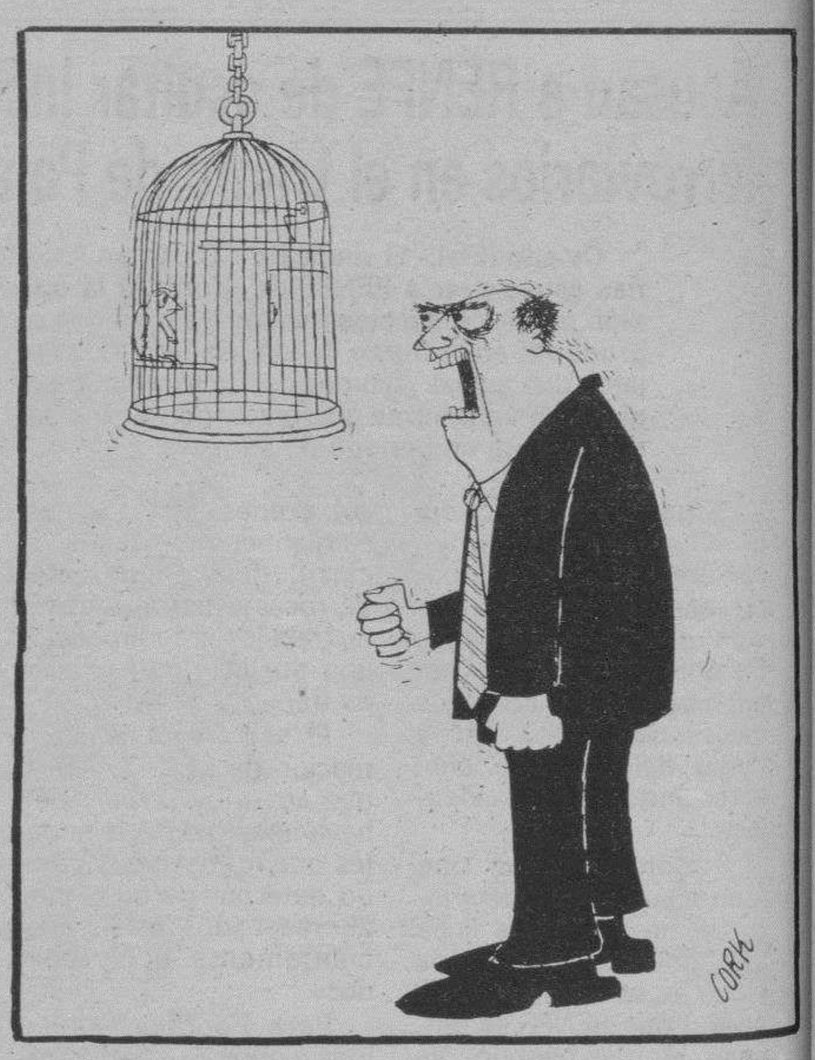

anuncios generales clasificados

Estos anuncios se reciben en nuestra Administración, San Pedro de Cardeña, 34 y en todas las Agencias de Publicidad.

NOTA.- Deberán tener entrada con 24 horas a su publicación.

Los anuncios de esta Sección, demandas y ofertas concretas de trabajo tendrán una bonificación del 20% en su facturación total.

Inmobiliaria

URGE VENDER PISO PEQUEÑO

ZONA CENTRO. DE CONSTRUCCION MODERNA. TOTALMENTE EQUIPADO

Telf. 20 32 51

VILLAFRIA-BURGOS

FABRICA MONTADA PARA ENTRAR

Nave. Oficina 3 plantas y parking

VENDO

Telf. (94) 677 18 25 (noche)

A 8 KM. DE BURGOS

URBANIZACION DE 12 BODEGAS-MERENDEROS

Servicios de luz, y agua, con terreno y aparcamiento. 3.500.000 pesetas.

Teléfono 26 84 03 mañanas días laborables ó 20 52 35, a cualquier hora y día

PROMOTORES-CONSTRUCTORES CAMBRILS-SALOU

SE VENDE

SOLAR, para 24 apartamentos, con proyecto y Licencia de Obras, Excelente situación, 2.° línea de mar.

FINCAS ANCORA – F. LONGAS A.P.I.

C/. Drassanes, 11 – 43850 CAMBRILS
Telf. (977) 36 30 94 - 36 34 04 – FAX 36 50 15

SE NECESITA SOLAR

BURGOS Y PERIFERIA

Telf. 22 03 27

Laboral

NECESITO SEÑORA

PARA ATENDER A PERSONA MAYOR. BIEN RETRIBUIDA

Informes, teléfono 20 94 71. (Días laborables, de 5 a 8)

INSTALACIONES ELECTRICAS DO-MAR

NECESITA

ELECTRICISTAS OFICIALES 1.ª

Telf. 22 55 31

SE NECESITA COCINERO CON EXPERIENCIA

Llamar teléfono 20 59 82, de 1 a 4 tarde

SE NECESITA PERSONAL

PARA CARPINTERIA DE ALUMINIO PREFERENTEMENTE CON EXPERIENCIA

C/. Juan Ramón Jiménez, Pentasa-3, nave 1. Telf. 21 70 06

SE NECESITA CAMARERO

PARA SABADOS Y DOMINGOS

Imprescindible experiencia. No importa extras

Telf. 30 70 65, Jesús, 7 tarde en adelante. Trespaderne

SE NECESITAN PROFESORES

Para Centro de Enseñanza, que dominen:

- Derecho y Procedimiento Administrativo.
- Seguridad Social.
- Gestión de Personal.

Interesados enviar «curriculum vitae» a: ALAS BATES, Avda. Cid, 14. 09005 BURGOS. Referencia: Profesores

Servicios

restaurante El Concejo

Plaza Mayor, 14. ☎ 59 16 86
BRIVIESCA

Presenta los menús degustación para sus cenas de los viernes

ESTE VIERNES

1.° Croquetas de carne.
2.° Pimientos del piquillo.
3.° Crema de champiñón.
4.° Merluza rellena a la madrileña.
5.° Entrecot al Cabrales.
– Postre: Ensalda de frutas.

Precio: 1.950 Ptas.

Varios

¡COMPRE EN FABRICA!

MUEBLES DE JARDIN HOSTELERIA Y RUSTICO

OFERTA ESPECIAL

Hierro plastificado - Resina

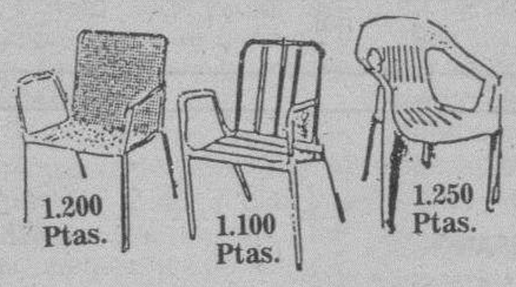

Además, artículos de regalo en alabastro, bordados, zapatillas y chandalls a precios super-rebajados.

BURAN, S.L.

Telf. 58 60 55
PRADOLUENGO (Burgos)

Abierto lunes a sábado, mañana y tarde; domingos, por la mañana.

¡FELIZ CUMPLEAÑOS MARTA!

Deséaselo tú también llamando al 26 05 79

GRACIAS ESPIRITU SANTO

Por los favores recibidos

M. S. G.

ORACION AL ESPIRITU SANTO

Espíritu Santo: Tú que me aclaras todo, que iluminas todos mis caminos para que yo alcance mi ideal. Tú que me das el don divino de perdonar y olvidar el mal que me hacen y que en todos los instantes de mi vida estás conmigo, yo quiero, en este corto diálogo, agradecerte por todo y confirmar una vez más, que nunca más quiero separarme de Ti, por mayor que sea la ilusión material. Deseo estar contigo y todos mis seres queridos en la gracia perpetua. Gracias por tu misericordia para conmigo y los míos.

(La persona deberá rezar esta oración tres días consecutivos sin decir el pedido, dentro de tres días será alcanzada la gracia por más difícil que sea). Publicar en cuanto se reciba la gracia.

M. S. G.

ORACION A LA VIRGEN PURISIMA

¡Oh! Virgen Purísima llena de bondad y comprensión. Vos que sois la mejor intercesora ante la Divina Providencia, te ruego por medio de esta oración me ayudes a solucionar mi problema. Acordaos, oh piadosísima Virgen María que jamás se ha oído decir que ninguno de cuantos se han acogido bajo vuestro amparo hayan implorado vuestra asistencia y dirigido sus súplicas, haya sido abandonado. Animado yo con tal esperanza, acudo a Vos oh Virgen de las vírgenes y gimiendo bajo el peso de mis pecados me postro a vuestros pies y os ruego me escuchéis (aquí indica tu petición). No desechéis mis súplicas, oh Madre bondadosa, antes bien oídlas propicias y acogedlas favorablemente. Reza esta oración con toda devoción y fe, ten la plena seguridad que tus problemas serán resueltos favorablemente para tí y tus familiares. Logrado tu pedido, publica esta oración tres días y adquiere la devoción de rezarla todas las noches.

Es muy milagrosa. Gracias.

C. B.

ANUNCIOS CLASIFICADOS

RAPIDOS - EFICACES SORPRENDENTES

Diario de Burgos

ANUNCIOS EN ESTA SECCION

Si quiere anunciarse en esta Sección, diríjase a nuestra Administración, Agencias de Publicidad o al corresponsal de DIARIO DE BURGOS en su localidad.

M.C.D. 2018

Estos anuncios se reciben en nuestra Administración, San Pedro de Cardeña, 34 y en todas las Agencias de Publicidad.

NOTA.- Deberán tener entrada con 24 horas a su publicación.

Alquileres

ALQUILO apartamentos, chalets, bungalows. Peñíscola, Vinaroz. Quincenas, meses. 964-471645.

TORREVIEJA, alquilo bungalow, piscina, cerca playa, 2° Agosto en adelante. ☎ 229165.

PEÑISCOLA- Benicarlo, alquilamos apartamentos primera línea playa. ☎ 964-475501 473961.

PEÑISCOLA apartamentos desde 4.800 ptas. noche. Semanas, quincenas y meses. ☎ 964-475478.

APARTAMENTOS: Torrevieja, Benidorm, Gandía, Peñíscola, Salou, Costa Brava. Concepción, 12. 201771.

BENIDORM, alquilamos apartamento. ☎ 591861 - 207391.

GANDIA, alquilo apartamento. 209874, de 10 a 11 noche.

BENIDORM. Apartamentos alquiler. Rentapart. 96-5854000.

SE ALQUILA piso amueblado, totalmente reformado, en Barriada Inmaculada. Informes en el ☎ 235470.

SALOU, alquilo piso cerca playa, Septiembre en adelante. 229165.

HERRERIA: Cordón, San Lesmes, Clunia: pisos grandes ideales oficinas. 201460.

HERRERIA: Sanjurjo: dos, salón, cocina, baño, terraza, amueblado, preciosas vistas.

HERRERIA: Morco: cuatro, salón, dos baños, habitación, servicio, garaje, servicentrales.

HERRERIA: Edificio Otamendi: apartamento-estudio: exterior, servicentrales.

HERRERIA: Capiscol. locales y entreplantas diversas superficies, aptos cualquier negocio.

HERRERIA: Plaza España: local 300 m.². de obra.

HERRERIA: Ajo (Santander), Urbanización Sorrozuela, chalet amueblado: cuatro, salón, dos baños, piscina con agua mar, a 300 metros playa: segundo quincena Agosto: mes Septiembre.

JESUS Melón. San Bruno, 3, salón, cocina, baño, económico. 231474.

JESUS Melón Fco. Grandmontagne: 3, salón, cocina, baño. Económico. 231474.

JESUS Melón Avda. Eladio Perlado: 3, salón, cocina, baño. 231474.

DELAFUENTE. Local 95 metros, Doblable. Calle San Cosme. San Pablo, 12 - C.

DELAFUENTE. Oficina 75 metros, completamente amueblada, próxima calle Madrid. 265142.

DELAFUENTE. Oficina, estudio o despacho en pleno centro. Calle Santander. Ideal profesionales. 265142.

DELAFUENTE. Oficina estudio se alquila, maravilloso local y segunda planta, comunicados, amueblados, diáfanos, lugar apacible. 265142.

DELAFUENTE. Piso tres, salón, dos baños, servicentrales. San Pablo. 265142.

SANTOS. Alquilo piso estrenar Barrio Gimeno, tres, salón, garaje. 275142.

SANTOS. Alquilo apartamento zona Paseo Isla, garaje, sin muebles. 275142.

SANTOS. Alquilo pisos amplios Avenida Generalísimo, preciosas vistas.

SANTOS. Alquilo local 90 metros, zona muy comercial Gamonal, 6 metros fachada.

MUÑOZ. Gestión alquileres. Laín Calvo, 20 - 2°. 274382.

MUÑOZ. Locales Gamonal. Zonas comerciales. Todas superficies. 274382.

ALQUILO bungalow, apartamento, Peñíscola, playa. Septiembre, segunda quincena Agosto. 227247.

TORREVIEJA. Alquilo piso, 4 y salón, nuevo, cerca playa. Agosto, Septiembre. ☎ 272396.

SE ALQUILA nave 170 m.². antigua Taglosa, con opción a doblar, renta interesante, llamar por las mañanas. ☎ 235331 - 235411.

SE ALQUILA apartamento; amueblado, de lujo, a estrenar, centriquísimo. ☎ 201874 y 201904.

GALIZANO (Cantabria), apartamentos zona playas. ☎ 942-310761 ó 505089.

MARCOS: Fabuloso piso frente Teatro Principal, 200 metros. Ideal profesionales.

GARCIFUENTES. Alquiler local 50 metros, Avenida Vena, cualquier negocio. 275998.

GARCIFUENTES. Alquilo piso Reyes Católicos, amueblado, nuevo, garaje. 275998.

ALQUILO piso estrenar, 4, salón comedor, 2 baños, garaje, trastero. Alfonso XI - 9. ☎ 94-6723594.

ALQUILO piso, teléfono, meses Agosto, Septiembre. General Vigón. ☎ 186359.

SE ALQUILA piso amueblado, grande. Informes portería, Carmen, 6.

SE ALQUILA habitación doble, derecho cocina, Agosto Septiembre. Tarde 6 - 8. ☎ 271909.

ALQUILO apartamento amueblado. Plaza garaje. Zona General Yagüe. ☎ : 206990 y 219711.

TORREVIEJA. Alquilo piso estrenar, frente playa. Informes: 221487.

PEÑISCOLA. Apartamento Agosto 5.800 y 4.800 Ptas. noche. Septiembre 2.400.- Ptas. noche. ☎ 964-475478.

SE ALQUILA piso zona Residencia Santamaría. Informes ☎ 274232.

CAMBRILS Costa Dorada. Alquiler apartamentos y chalets de 1 a 4 dormitorios, bien equipados y situados. Ancora. F. Longas. ☎ 977-363404.

SE ALQUILA piso amueblado, el mes Agosto. 265572.

SE ALQUILA piso. Legión Española, 10 - 3° C. ☎ 232451.

Automóviles y accesorios

ALQUILER sin conductor. Coches nuevos, todas las marcas. «Servi-Auto», Sanjurjo, 9. ☎ 222715.

AUTOMOVILES Pedrosa. Compra venta de toda clase de automóviles. Stock mínimo, ciento cincuenta vehículos para que usted pueda elegir. Garantizados. Facilidades hasta 24 meses. ☎ 227707 y 227767.

V. LOPEZ vehículos ocasión, garantizados, facilidades de pago. Pisones, 40. ☎ 209667.

AUTOMOVILES Jesús, compra venta de vehículos usados, totalmente revisados y garantizados. Facilidades de pago hasta 60 meses. Sin entrada. San Pedro Cardeña, 94. 261314.

KAWASAKI 1.000 ST. Perfecto estado. 540.000.- Ptas. Vendo. ☎ 210460.

VENDO Ford Orion 1.6 i ghia, año 89. ☎ 230587.

AUTOMOVILES Gamonal: Super 5 turbo, muy equipado. R-11 TXE. R-18 GTD. Málaga GLX 1-5. Corsa. Fiestas. R-5. Ford Escor. Orión 1.6i. R-4 F-6. Ascona 1.8i y varios modelos más. Sin entrada, garantizados. Pedro Alfaro, 2. ☎ 223814.

VENDO Seat Trans acristalada, BU-....-J. 20.000 kms. ☎ 224228.

SE VENDE Talbot 150, en perfecto estado. Informes ☎ 208151.

MERCEDES barato vendo. Recojo coche a cambio. Talleres Hnos. Domingo. ☎ 223305.

DE PARTICULAR a particular, vendo R-18 diesel, año 1984, como nuevo. 725.000 ptas. ☎ 260879.

VENDO tarjeta de transportes, comarcal. S.P. ☎ 239909.

VENDO 127 CL, BU-9580-E. 160.000.- Ptas. ☎ 230328.

VENDO furgoneta Ford Tansit, con isotermo, nueva. ☎ 229906 - 232337.

VENDO Volkswagen Santana Turbo diesel. Muy buen estado o cambio por coche pequeño. Servi-Auto. Sanjurjo, 9.

MOTOS G.A.C. paseo desde 80.000.- todo terreno 130.000.bicicletas descuentos apertura. Hedbe. San Pedro Cardeña, 80.

SE VENDE coche Ford Orión Ghía, 17.000 kms. dos años, muchos extras. ☎ 591879, de 9 a 15 horas y 592020 horas de oficina.

CHOFER vende Renault 25 GTX. Acondicionado. Impecable. ☎ 234708.

Colocaciones

Los anuncios de esta Sección, demandas y ofertas concretas de trabajo tendrán una bonificación del 20 % en su facturación total.

SE PRECISAN albañiles, con experiencia. ☎ 264255.

CONDUCTOR con experiencia de trayler se necesita. Transportes Alzaga. ☎ 265016.

SE NECESITA chica fija, casa céntrica. ☎ 232012.

NECESITO pastor solo o con un hijo, para finca, ordeño mecánico. Llamar ☎ 551179.

MATRIMONIO necesito para llevar finca, a 10 minutos de la capital. El, con conocimientos de huerta y jardín. Ella, labores hogar. Se facilita vivienda aparte. Sueldo a convenir. Interesados escribir al apartado 2.003, de Burgos.

SE NECESITA oficiala de estética, con experiencia en salón de belleza. Sueldo hasta 90.000.pesetas. Contrato a convenir. ☎ 222669.

SE NECESITA ayudante de clínica dental. Interesados llamar de 2 a 3. ☎ 507554. Aranda de Duero.

SE NECESITA camarero para restaurante y barra, mínima experiencia. ☎ 221551.

SE NECESITA camarero-a, para clafetería-pub. Informes: 200610, zona Bernardas.

SE NECESITA camarero con experiencia. Briviesca. ☎ 590068.

SE NECESITA aprendiza para bar El Ambiente, de 16 a 18 años. Interesadas de 10,30 a 11,30.

SE OERECE chica para cuidar niños, mes de Agosto. ☎ 226358.

SE NECESITAN dos camareros de barra, con experiencia, alojamiento propia Empresa, en Lerma. ☎ 170005.

SE NECESITA chica interna, para atender a persona enferma en Santurde (La Rioja). Fines de semana libres. ☎ 941-342817, llamar de 19 a 21.

CHICA interna para Madrid. ☎ 270648.

NECESITO chica de servicio, experiencia, sea responsable. ☎ 221532 - 203987.

SE NECESITA chica para trabajar en cocina de restaurante. Llamar de 10,30 a 12,30 de la mañana al ☎ 236265.

URGE Peón jardinería, con experiencia en riego. Se atenderá de 4 a 5 de la tarde. «Garden House». Avda. General Vigón, 23.

SE NECESITA maquinista para cosechadora. ☎ 161343.

SE NECESITA chica. ☎ 269209, llamar 6 a 8 tarde.

SE NECESITA camarero, Restaurante casa Alonso, Plaza Primo Rivera, 4.

SE NECESITA pastor. ☎ 453037.

NECESITO chica interna o externa hasta las 8. con informes. ☎ 202977.

NECESITO señora para cuidar niña, en su casa. ☎ 261910, llamar 9 a 10,30 noche.

SE NECESITA chica por las mañanas. Llamar tardes, ☎ 268941.

SE NECESITA chica de 17 años. Melgar de Fernamental. ☎ 372105.

CAFETERIA El Duende. Necesito camarera-camarero, con experiencia, mínimo 70.000. ☎ 218413.

ASISTENTA necesito de 8 mañana a 8 tarde. 226881 274216.

PRIGO. Necesita para oficina calle Moneda, 13, Administrativos ambos sexos. Informes: 4 a 8.

NECESITO asistenta. Llamar ☎ 217920.

SE NECESITA chica mes de Agosto o todo el año. ☎ 200699 ó (988) 880918.

Compras y ventas

COMPRO oro, plata, joyas, monedas, antigüedades. Vitoria, 17. Despacho 505. ☎ 204167. Burgos.

ORO, joyas, compro. Pago bien. Arco del Pilar, 4 - 1°.

MAQUINARIA ocasión: Cepilladoras, regruesadoras, sierras cinta, tupís, compresores, etc. Ismaher. 941-248999. Calle Lardero, 43. Logroño.

COMPRO libros antiguos, modernos. Visito personalmente. Librería Maxtor, Valladolid. 983-305277.

VENDO perros lobos, dos meses. ☎ 377348.

Enseñanza

INLINGUA Idiomas. Cursos de varano. Una o dos horas diarias. Plaza Alonso Martínez, 8. ☎ 206851 - 206829.

SCHOOL - Of-English. Inglés. Francés. Alemán. Cursos verano. Calle Hortelanos, 6. (Junto Plaza España). ☎ 263361.

PROFESOR particular, Matemáticas,, Física, Química. Selectividad. Almirante Bonifaz, n° 11-3°-D. ☎ 200428 - 275482.

DIPLOMADOS e Ingenieros dan clases a grupos reducidos de EGB, BUP, FP, COU. (Todas asignaturas). Tambien Matemáticas, Física, Magisterio e Industriales, dibujo (industriales, Fiscal, Agentes justicia). Precios económicos. ☎ 204920.

INGLES Express, cursos intensivos, Agosto, Septiembre. ☎ 234180.

LATIN, Lengua, Filosofía, clases particulares. Experiencia. Todos los niveles. 239656.

MATEMATICAS, primero Empresariales, Politécnica, cursillos intensivos. Zeta, San Cosme, 2.

DOY clases FP-Informática. Experiencia. ☎ 206816.

LICENCIADA Biológicas y P.E.G.B. dá clases. ☎ 272555, de 2 a 4.

UNIVERSITARIA diplomada E.O.I., daría clases de Matemáticas, Física, Química, Idiomas. F.P. y B.U.P. ☎ 203339.

DOY clases E.G.B. económico. ☎ 206631, llamar 3 a 4.

LICENCIADA en Filología Hispánica, clases recuperación: Latín, Lengua,comentario de texto. Experiencia. ☎ 269571.

SE DAN clases de Matemáticas, E.G.B., B.U.P., C.O.U. ☎ 201458.

ACADEMIA Centro. Se dan clases de recuperación: EGB., BUP. y F.P. Laín Calvo, 4. ☎ 202917.

DOY clases Francés todos niveles y EGB. Mediodías. 274164.

Financieras

ALFA. Hipotecas 20 años. Amortización anual libre. Mínimo interés. Cancelamos embargos. ☎ 983-306483.

EXDIRECTOR Banco. Hipotecas toda España desde 13%. Descuento letras. Personales. 985-217397.

CALIFAN. Hipotecas en toda España desde 13%. Constestación en el acto. Descuento de papel y tramitación de anulación R.A.I. 985-217397.

INVERSIONISTAS. Colocamos su dinero con garantías hipotecarias. 91-4026019.

CONCEDEMOS préstamos hasta 10 años, con garantía hipotecaria. Cancelamos embargos e hipotecas. 91-2765274 988-743550.

Fincas

VENDO o alquilo local-nave de 800 m.². en calle Vitoria, 243. ☎ 229107.

COSTA del Sol. Torremolinos, vendo dos estudios, precio total 1.800.000. apartamento grande 80 metros. Precio 4.500.000. Facilidades. Otros: 2.500.000. ☎ 988-725310.

VENDO casa con jardín, tres plantas, 220 m.² de jardín. Muy céntrica. ☎ 273700.

PISOS. Construcción primera calidad. Muchas facilidades, baratos. Tres habitaciones, salón, baño, aseo, cocina, camarote, garaje, calefacción y agua caliente gas ciudad. Preciosos, muy soleados. Zona San Pedro y San Felices. Información y venta en obra: Construcciones Sanfer S.L. Carretera de Arcos, número 23. ☎ 273620.

URGE vender piso interior, céntrico, económico, ascensor, arreglado. 266249, tardes.

FRANCISCO Sarmiento, 4 dormitorios, salón, cocina y baño. 231474.

MUELAS: Agencia Propiedad Inmobiliaria. Calle San Pablo, 24 - 1° Izda. 265251.

MUELAS: Fabuloso piso 137 metros, cuatro, salón, salita, baños y cocina mármol, soleado, exterior, dos plazas de garaje, dos trastero. 28.000.000. 265251.

MUELAS: Apartamento La Merced, dos, salón, seminuevo, cocina francesa.

MUELAS: San Joaquín número 12. Tres, sala, exterior. 6.500.000.

MUELAS: Calle Calvario, tres, salón, individual de carbón, 7.300.000.

MUELAS: Apartamento Avda. del Vena, habitación, cocina, salón, baño, antena parabólica.

MUELAS: Calle Madrid, tres y salón, totalmente reformado, gas en la ventana, económico.

MUELAS: Casillas, dos, salón, cocina amueblada, económico.

MUELAS: Francisco Salinas, casa dos plantas, cuatro, salón, garaje. 265251.

MUELAS: Plaza Foramontanos, cuatro y salón. 9.500.000.

MUELAS: Calle Luis Alberdi, tres, salón, baños, terrazas, exterior, soleado, plaza garaje, servicentrales.

MUELAS: Las Torres, tres, salón, exterior, soleado. 8.700.000.

SE ALQUILA piso Gamonal. ☎ 236940.

PRIGO. Avda. Constitución, tres, salón, contraventanas, gas natural, parquet. 10.072.

ORTEGA. Regino Saez Maza, cuatro, salón, dos baños, garaje, trastero, servicios centrales. Calle Vitoria, 23 4°. ☎ 262426.

ORTEGA: Bartolomé Ordóñez, exterior, cuatro, salón, dos baños, garaje, trastero.

ORTEGA: Avda. Constitución, apartamentos construcción, dos, salón, baño, aseo, garaje, trastero.

ORTEGA: Carretera Poza, dos, salón, despensa, ascensor, calefacción individual, soleado.

ORTEGA: Eladio perlado, exterior, tres, salón, dos baños, garaje, trastero.

ORTEGA: Vitoria, cerca Plaza del Rey, 700 m.². local doblado, 300 m.². y nave 400 m.².

ORTEGA: Cafetería céntrica, totalmente instalado, en General Sanjurjo, 110 m.².

ORTEGA: Parque Santiago, 33 m.². negocio en funcionamiento, muy rentable.

HERRERIA: Agencia Propiedad Inmobiliaria. San Lesmes, 18 1° Drcha. 201460.

HERRERIA: Cervantes: tres, salón, cocina, baño, trastero, calefacción individual.

HERRERIA: San Cosme: buhardilla, habitación, salón, cocina, baño, carbonera.

HERRERIA: Calvario: tres, salón, precio convenir.

HERRERIA: Federico Martínez Varea: tres, salón, cocina, servicentrales.

HERRERIA: Calle Santiago: tres, salón, cocina, baño, garaje, exterior, servicentrales.

HERRERIA: Bartolomé Ordóñez: cuatro, salón grande, cocina amueblada, dos baños, garaje, exterior, gas ciudad.

HERRERIA: Avda. Constitución: nuevo, dos, salón, cocina, baño, garaje, trastero, gas ciudad, mucho sol.

VENDO apartamento en Torrevieja. ☎ 217318.

ANUNCIOS ECONOMICOS

EN

Diario de Burgos

Fundado en 1891

GENERALES CLASIFICADOS

O

POR PALABRAS

O

EN ESTE MISMO ESPACIO

DE

¡GRAN EFICACIA!

Si quiere anunciarse en esta Sección, diríjase a nuestra Administración, Agencias de Publicidad o al corresponsal de DIARIO DE BURGOS en su localidad.

ANUNCIOS EN ESTA SECCION

M.C.D. 2018

Fincas

HERRERIA: Carretera Poza: tres, salón, cocina, baño, terraza, calefacción individual, ascensor, exterior.

HERRERIA: Calle Madrid: tres, salón, cocina, baño, terraza, calefacción individual.

HERRERIA: General Vigón: oportunidad: tres, salón, cocina, baño, servicio, exterior, servicentrales.

HERRERIA: Héroes División Azul: apartamento-estudio, amueblado, servicentrales.

HERRERIA: Principio RR.CC.: local 1000 m.². en planta y sótano: otro 500 m.². en planta y sótano.

HERRERIA: Fátima: local 140 m.². apto cualquier negocio. Se admiten ofertas.

HERRERIA: Próximo Flora: negocio funcionando con vivienda unida.

JESUS Melón. Molino Salinas, 3, salón, cocina, baño, exterior, económico.

JESUS Melón. Madrid, 3, salón, cocina, baño, aseo, exterior, económico. 231474.

JESUS Melón. Santa Agueda, 4, salón, cocina, 2 baños, garaje, trastero. 231474.

JESUS Melón. Salus Infantes, 3, salón, cocina, baño, 2 traster excelente oportunidad.

JESUS Melón. Vitoria, 3, salón, cocina, baño, exterior, gastos mínimos, económico.

JESUS Melón. Construcción, pisos, apartamentos, todas zonas. Mínima entrada. 231474.

JESUS Melón. Barriada Juan XXIII, 3, salón, cocina, baño. 231474.

JESUS Melón. Barriada San Cristóbal, piso y apartamento, económico. 231474.

JESUS Melón, Avda. Eladio Perlado, 3, salón, cocina, baño. 231474.

JESUS Melón. Avda. Reyes Católicos, 3, salón, cocina, 2 baños, servicentrales, garaje.

JESUS Melón. Héroes División Azul, 3, salón, cocina, 2 baños, exterior, soleadísimo.

JESUS Melón. Arzobispo Castro, 3, salón, cocina, baño, excelente situación. 231474.

JESUS Melón. Calatravas, 3, salón, cocina, baño, económico. 231474.

JESUS Melón. Barriada Inmaculada, 3, salón, cocina, baño, económico. 231474.

JESUS Melón. Aranda de Duero, Avda. Castilla, 3, salón, cocina, baño.

JESUS Melón. Avda. Constitución, 3, salón, cocina, baño. 231474.

JESUS Melón construcción Morco (Calzadas). 3, salón, cocina, Exterior.

DELAFUENTE. Piso tres, salón, trastero, soleado. Santa Clara. Calle San Pablo, 12 - C.

DELAFUENTE. Piso tres, salón, soleado, servicentrales, amueblado, Nuestra Señora Belén.

DELAFUENTE. Piso, tres, salón, individual, garaje, trastero, Parque San Francisco.

DELAFUENTE. Piso, dos, salón, soleado. Plaza Lavaderos. 265142.

DELAFUENTE. Piso, dos, salón, soleado, muy arreglado, 500 comunidad. Vitoria-Gamonal.

DELAFUENTE. Local 30 metros planta, 15 entreplanta. Próximo Plaza Mayor.

DELAFUENTE. Piso, cinco, salón, individual. Exterior. Martínez del Campo. 265142.

DELAFUENTE. Piso, cinco, salón, baño, individual, Calle Madrid. 265142.

DELAFUENTE. Piso, tres, salón, baño, aseo, central, trastero. Calle Mirasierra. (Capiscol).

DELAFUENTE. Vendo dos fincas. De 980 y 230 metros. Arlanzón pueblo. 265142.

DELAFUENTE. Oportunidad. Casa totalmente reformada. Cinco habitaciones, baños, calefacción. 265142.

DELAFUENTE. Bodega 50 metros planta, 22 entreplanta. Amplia clientela. Próxima Iglesia Anunciación. 265142.

DELAFUENTE. Local 35 metros reformado, calle Petronila Casado. 265142.

MARCOS: Agencia Inmobiliaria. Calle Travesía del Mercado, número 2. (hondillo). 273252.

MARCOS: Benedictinas San José, estrenar, primeras escrituras, garaje, trastero, sexto.

MARCOS: Barriada Inmaculada, casa unifamiliar, dos plantas, individualizada, patio, soleada.

MARCOS: Modúbar Emparedada, varias fincas, agua, luz. teléfono, ideal chalet.

MARCOS: Alfareros, cuatro, salón, dos baños, garaje, seminuevo, centralizado.

MUÑOZ. Santa Clara. Tres, salón, baño. Reformado. 274724.

MUÑOZ. Viviendas, apartamentos, próxima entrega, 85 metros, 92, 94 y 96 metros.

MUÑOZ. Vigón. Tres, salón, cocina, baño.

MUÑOZ. Extraordinario piso, 220 m.². 7, salón, cocina, 3 baños, calefacción gas ciudad, totalmente reformado. 274382.

MUÑOZ. San Juan, 150 metros, 4, salón, cocina completa, 2 baños, totalmente reformado.

MUÑOZ. La Puebla, 2, salón, cocina completa, totalmente reformado. Gran ocasión.

MUÑOZ. Viviendas individuales, 4, salón, cocina, 2 baños, jardín, 2 garajes. Los Tomillares.

MUÑOZ. Los Tomillares, parcelas, mínimo 1.000 m.².

MUÑOZ. Edificio centro, vacio. 274724.

MUÑOZ. Fátima, tres, salón-comedor, baño, terraza, trastero.

MUÑOZ. Santa Bárbara, local 60 metros, inmejorable situación. Gran Oportunidad. 274724.

MUÑOZ. Avda. Cid, Tres y cuatro, salón, cocina, calefacción. 274724.

MUÑOZ. Edificio antiguo, céntrico, baja más 4 alturas.

MUÑOZ. Solar céntrico en Burgos. 274724.

MUÑOZ. Gran oportunidad. Local en Fátima, 96 metros, instalado.

MUÑOZ. Local Plaza Lavaderos, 48 metros. 274382.

MUÑOZ. Antonio José, cuatro, salón, 2 baños, exterior. 274724.

MUÑOZ. Madrid. Tres, salón, calefacción, baño. 274724.

MUÑOZ. Conde Don Sancho. Tres, salón, cocina, baño. 274382.

MUÑOZ. General Mola. Salón, habitaciones, cocina, baño.

MUÑOZ. Agencia Propiedad Inmobiliaria. Laín Calvo, 20-2°. 274382.

MUÑOZ. Administración Fincas. Colegiado. Comunidad de Propietarios. 274382.

MUÑOZ Consulting Inmobiliario
PISOS · LOCALES – TLFN. 27 47 24

MARCOS: Reyes Católicos, fabuloso, piso, 150 metros, cinco, salón, garaje.

MARCOS: Pisones, tercero, seminuevo, centralizado, pintado, acuchillado, cocina nueva. 273252.

MARCOS: Mazuela casa dos plantas, 100 metros, económica, ideal veranear.

MARCOS: Fuentecillas, segundo, cien metros, orientación río. Fabulosas vistas, reformado.

MARCOS: Vitoria Gamonal, zona mas comercial, local mil metros, acondicionado.

MARCOS: Padre Flórez, apartamento, una, salón, reformado a estrenar, chimenea.

MARCOS: Avila. Tres, salón, individual gasoil, muy reformado, soleado. 273252.

MARCOS: Eladio Perlado, altural ideal, cuatro, salón, garaje, trastero, reforma luz.

MARCOS: José Zorrilla, segundo, centralizado, ascensor, tres, salón, pintado, barnizado.

MARCOS: Pisos construcción, todas zonas, diferentes precios, mínima entrada. 273252.

MARCOS: Villalbilla casas unifamiliares, lujo, terreno, construcción y acabadas, oportunidad.

MARCOS: Eladio Perlado, local 30 metros, acondicionado, muy comercial, aseo.

MARCOS: Alfareros, local 88 metros, reformado lujo, buen precio.

SANTOS. Padre Aramburu, 160 metros, esquina, amplia terraza, buena altura, servicentrales. 275142.

SANTOS. Piso zona Bernardas, dos, salón, calefacción gas. Todo exterior.

SANTOS. San Francisco, 4°, ascensor, tres, salón, contraventanas, parquet, soleado. 275142.

SANTOS. Hermanos Machado, estrenar, cuatro, salón, dos baños, garaje, trastero.

SANTOS. Trinidad. 3°, reformado, dos, salón, parquet, 7.500.000.

SANTOS. San Juan, 2°, totalmente reformado, cuatro, amplia salón. 275142.

SANTOS. Apartamento céntrico La Puebla, dos, salón, calefacción gas.

SANTOS. Alfareros. Tres, salón, calefacción individual, todo exterior. Económico. 275142.

SANTOS. Cuarteles, cinco habitaciones, amplísimo salón, garaje. Todo exterior.

SANTOS. Calle Santander, 180 metros, esquina, todo exterior, buena altura. Propio oficinas. 275142.

SANTOS. Barriada San Cristóbal, tres, salón, calefacción individual. Soleado. Económico.

SANTOS. Carretera Poza, 100 metros, tres, salón, dos terrazas, calefacción agua. 275142.

SANTOS. Manuel Falla, tres, salón, baños, garaje. Buena altura.

SANTOS. Vendo pub funcionando, junto Catedral, dos plantas, 160 metros. Precio interesante.

SANTOS. Necesitamos pisos cualquier zona, venta-alquiler para nuestros representados. Le informaremos de nuestras condiciones y recuerde si no vendemos no cobramos. 275142.

GRAN oportunidad. Puerto Mazarrón. Apartamentos, 56, 59 y 60 m.². Cocina instalada, grandes facilidades. Muñoz. 274382.

GRAN oportunidad. Puerto Mazarrón, duplex, totalmente equipados, hasta 31 Julio, grandes facilidades. Muñoz. 274382.

SANTOS. Vendo alquilo local calle Lavaderos, 60 metros fachada dos calles. 275142.

VENDO piso junto residencia sanitaria, 4 habitaciones, salón, baño, calefacción gas, trastero. ☎ 223275 - 210180.

PARTICULAR vendo piso calle Vitoria, zona centro. Abstenerse agencias. ☎ 200742, mañanas 10 - 13 horas.

PRIGO: Moneda, 13. Plaza Vega, 36. Vitoria, 184. ☎ 269875.

COSTA del Sol apartamentos, dos y tres dormitorios, a 50 metros de la playa, a 500 metros del puerto de la Duquesa y del campo de golf, desde 6.750.000 ptas. todo con vistas al mar, a estrenar. ☎ 952-829584 829886.

MARCOS: Vitoria, Gamonal, tres, salón, segundo, exterior, gas ventana. Reformado.

MARCOS: Reyes Católicos, junto tráfico, cafetería 200 metros, reforma lujo, aire acondicionado.

MARCOS: Calle Vitoria frente aduana, tres, salón, 80 metros. 273252.

GARCIFUENTES. Apartamento, zona Vadillos, dos habitaciones, reformado, abuhardillado. 275998.

GARCIFUENTES. Calle Miranda, primer piso, 140 metros, servicentrales, exterior. 275998.

GARCIFUENTES. San Julian piso, tres, salón, dos baños, garaje. 275998.

GARCIFUENTES. Romancero, piso en construcción, tres, salón, garaje, trastero. 275998.

GARCIFUENTES. Gamonal, G-9, tres, salón, dos baños, impecable, garaje. 275998.

GARCIFUENTES. Lavaderos, estrenar, tres, salón, dos baños, garaje, trastero. 275998.

GARCIFUENTES. Local Petronila Casado, divisible, dos entradas, 230 metros. 275998.

PARTICULAR vende piso céntrico, económico, 3 y salón, gas ciudad, mínimos gastos. ☎ 273790 - 208620.

PARTICULAR Vendo apartamento, todo exterior, con servicios centrales. Abstenerse agencias. Zona G-9. ☎ 219513. Llamar 15 - 24.

MUELAS: San Cristóbal, instalado, precio económico.

MUELAS: Eladio Perlado, entreplanta, propio oficinas. 265251.

VENDO piso próximo Hacienda, cuatro, salón, calefacción individual. ☎ 271329.

VENDO o arriendo restaurante en carretera próxima a Burgos. ☎ 213285.

PRIGO. Pisones, cuatro, salón, gas ciudad, trastero, terraza. Infórmese. 10.455.

PRIGO. Trujillo, un sexto, tres, salón, cocina amueblada, baño, parquet, servicentrales, contraventanas. 10.449.

PRIGO. Grandmontagne, tres, salón, cocina amueblada, parquet, servicios centrales. 10.045.

PRIGO. Burgense, precioso apartamento, calefacción, terrazas, exterior, muy soleado. 10.023.

PRIGO. Caja Ahorros Municipal, tres, salón, calefacción, trastero, garaje, céntrico. 9.874.

PRIGO. Paseo Isla, tres dormitorios, salón, dos baños, garaje. 9.869.

PRIGO. Padre Silverio, amplio, baño, aseo, cuatro, salón, céntrico. 9.678.

PRIGO. Avda. Gral. Vigón. Tres dormitorios, baño, dos armarios empotrados. 9.594.

PRIGO. Trinidad, dos dormitorios, salón, aseo, trastero, exterior. 9.459.

PRIGO. Fuentecillas, tres dormitorios, baño, salón, ascensor, terrazas, soleado. 9.405.

PRIGO. Calera, tres, salón, calefacción, parquet, contraventanas, céntrico, exterior. 9.372.

PRIGO. Lavaderos, tres, salón, cocina amueblada, contraventanas, calefacción individual. 9.256.

PRIGO. Vitoria, cuatro, salón, cocina amueblada, parquet, soleado, exterior. 8.349.

PRIGO. Castrillo Solarana, gran producción cereal, regadio y secano. 9023.

MAGDA González. Agente Propiedad Inmobiliaria. Santander, 6 bajo. ☎ 263954.

MAGDA González. Parque Avenidas: cuatro dormitorios, cocina amueblada, servicentrales, exterior.

MAGDA González. Frias-Avila: en construcción, próxima entrega, garaje, trastero.

MAGDA González. Paseo Cubos: dos, salón, terraza, calefacción individual. Exterior.

MAGDA González. San Bruno: tres dormitorios, servicentrales, terraza. Soleado.

MAGDA González. Urbanización Tomillares: parcela venta para construir su chalet.

MAGDA González. Frandovínez: terrenos edificables, 14 kms. Burgos. Económicos.

MAGDA González. Diego Laínez: piso sin necesidad reforma, zona ideal.

MAGDA González. Lavaderos: nuevos estrenar, trastero, baños, terrazas, exteriores, facilidades.

MAGDA González. Cuarteles: cuatro dormitorios, salón, servicentrales, exterior, terrazas. Garaje.

SE VENDE piso zona Cervantes. Muchas mejoras, calefacción individual. ☎ 209250.

INMOBILIARIA Gamonal. Plaza Foramontanos. Cuatro, salón, reformado, gas. Vitoria, 175 - 1° F. 218659.

INMOBILIARIA Gamonal. Calle Madrid. Tres, salón, trastero, calefacción.

INMOBILIARIA Gamonal. Casa unifamiliar. Bda. Inmaculada. Económica.

INMOBILIARIA Gamonal. Casa La Vega. Dos, salón, exterior. Económico.

INMOBILIARIA Gamonal. Las Torres. Tres, salón, baño, aseo. Exterior.

INMOBILIARIA Gamonal. Ctra. Poza. Tres, salón, exterior, terraza.

INMOBILIARIA Gamonal. Grandmontagne. Tres, salón, dos terrazas, soleado. Vitoria, 175 - 1° F. 218659.

Fincas Rústicas

HERRERIA: Frandovínez: vendo casa pueblo. 201460.

JESUS Melón. Casa Pineda, venta o alquiler. 231474.

VENDO fincas 22 fanegas, 4 fanegas y 2 fanegas edificable. Quintanilla del Monte, en Rioja. ☎ 220324 - 233000.

URGE vender parcela, Urbanización Tomillares, 1.157 m.². ☎ 223305. Negociable.

VENDO finca de 13.000 metros, al pié de carretera, a 10 kms. de Burgos. ☎ 220064.

GARCIFUENTES. Fincas, 30 hectáreas, zona Villadiego. Información: Sanz Pastor, 4.

PRIGO. Celada, 39.500 m.². acceso camino concentración, producción cereal. 9.933.

PRIGO. Cogollos, 750 m.². agua, luz, acceso carretera, económico. 9.138.

PRIGO. Temiño, cinco, salón, calefacción, 600 m.². jardín, vallada. 9.003.

PRIGO. Las Quintanillas, finca 2.700 m.². producción patatas. 7.740.

VENDO casa de dos plantas, con jardín y bodega, a 7 km. de Burgos. ☎ 265419.

MAGDA González. Terradillos Sedano: casa 200 metros, jardín, reciente construcción.

SE VENDE casa en Villariezo, nueva, bodega y 100 m.². de terreno. ☎ 222196.

BODEGA con 40 m.². merendero. Vendo a 10 kms. Burgos. ☎ 216662.

Ganados y aperos

BASCULAS ganaderas, ensacadoras de cereales, abonos, gránulos, pulpas y salvados, empujadores y arrimadores de cereales. (Luremo) polígono de Villalonquéjar. Calle Valle de Mena. ☎ 209370.

MOTOBOMBAS regalo especial apertura. Hedbe. San Pedro Cardeña, 80.

CORTACESPED Outils-Wolf, nuevos y usados. Hedbe. San Pedro Cardeña, 80.

Huéspedes

NECESITO chica compartir piso. ☎ 216529.

DOY pensión completa, o con derecho cocina. Calle Madrid, 10 - 6° Drcha.

SE NECESITAN chicas para compartir piso. ☎ 226896, mañanas.

CEDO habitación confortable a caballeros, precio económico. ☎ 273669.

NECESITO persona para compartir piso. Calle La Puebla, número 4 - 3°.

NECESITAMOS señorita compartir piso, céntrico. ☎ 231068. De 4 a 8.

ALQUILO habitación dos camas, grande. Calle Santander. ☎ 269412.

Muebles

COMPRO todo tipo de muebles. ☎ 228880.

Pérdidas

PERDIDA perra negra atigrada, con mancha blanca en pecho. 50 kilos. En Villangómez, el día 19. Se gratificará. ☎ 406032.

EXTRAVIO perro cruce Pequinés, dia 24. S.P. Cardeña. ☎ 265683.

Traspasos

POR JUBILACION, traspaso puesto frutas, Mercado Norte, 83-85. ☎ 274855.

HERRERIA: Avda. Cid: bodega 60 m.². instalada: mucha clientela. 201460.

HERRERIA: Avda. Cid: mercería 66 m.². planta y 20 m.². doblados.

HERRERIA: Llana Afuera: local 60 m.². Ideal hostelería.

JESUS Melón local traspaso F. Foramontanos. Económico. 231474.

JESUS Melón Pub traspaso Salas Infantes. Oportunidad única. Económico. 231474.

JESUS Melón local traspaso Avda. Eladio Perlado. Instalado. 231474.

JESUS Melón local traspaso General Dávila. Totalmente instalado. 231474.

DELAFUENTE. Bar, 90 metros planta, 80 entreplanta. Cocina, amplia clientela. Vitoria-Gamonal. San Pablo, 12 - C.

DELAFUENTE. Bar restaurante. 60 metros planta más sótano, entreplanta. Clientela. Zona Bernardas. Precio interesante.

DELAFUENTE. Local 830 metros. divisible. Oficinas. Mínima renta. Zona Santa Clara.

SANTOS. Traspaso cafetería zona Villa Pilar, maquinaria e instalaciones nuevas. Terraza verano. 275142.

EXCELENTE local en traspaso. Apto cualquier negocio. 30 m.². Calle Miranda. Prigo. Plaza Vega, 36. ☎ 204883.

TRAPASO pub-cafetería, por no poder atender, clientela fija. 266950.

SE TRASPASA bar Adela. Calle Enrique III. ☎ 208879.

TRASPASO bar-bodega. 222425, 9 a 11, 6 a 8.

MAGDA González. Vitoria. Villa Pilar, local ideal instalación, cualquier negocio.

MAGDA González. Barriada Inmaculada, Instalado, ideal cualquer negocio, 60 metros.

MAGDA González. Santa Dorotea, negocio instalado, para alimentación.

Varios

SE ARREGLAN persianas, rieles de cortinas, todas clases. ☎ 262107.

PINTURA y decoración Goan. Pintura en general. Comunidades, mantenimientos. Presupuestos sin compromiso. ☎ 207716 y 213789. Burgos.

SE HACEN trabajos de albañilería y fontanería en general. Especialistas en tejados. ☎ 215671.

TRABAJOS en general. Reparamos canalones viejos, ponemos nuevos y tejados. ☎ 22 2151.

FONTANEROS, Albañiles, reparamos tejados, colocamos canalones cinz y plástico, tela asfáltica, uralita. Pida presupuesto. 268610.

COLOCACION canalones, reparación, tela asfáltica y retejados, garantía. ☎ 274851.

FONTANERO, colocación canalones y reparación, retejados. Garantía. ☎ 207665.

CHICO 34 años, desearía encontrar compañera. Apartado 2.059. Burgos.

ORDENADORES electrónicos. TAGRA.

SERVICIO de reproducción TAGRA.

PAPELERIA TAGRA. Calle Vitoria, 13.

DIARIO DE BURGOS. El periódico de mayor difusión en Burgos, capital y provincia.

EL 80% de los lectores burgaleses de periódicos, leen diariamente DIARIO DE BURGOS.

ANUNCIESE en esta sección. La difusión de su anuncio está plenamente asegurada.

SUS TRABAJOS hechos totalmente en un solo taller, el que cuenta con todos los elementos necesarios: Offset, composición mecánica, fotograbado. TALLERES GRAFICOS. San Pedro de Cardeña, 34. Aptdo, 46. ☎ 266768. 09002. Burgos.

AVISO
A LOS SUSCRIPTORES
PARA ASEGURARSE UNA BUENA RECEPCION DE **DIARIO DE BURGOS**
COMUNIQUENOS

- Su cambio de domicilio.
- Irregularidades en la recepción del Diario.

Diríjase a:
Jefe de Distribución y Ventas
San Pedro de Cardeña, 34. 09002 BURGOS
Teléfono: 26 83 75

Si quiere anunciarse en esta Sección, diríjase a nuestra Administración, Agencias de Publicidad o al corresponsal de DIARIO DE BURGOS en su localidad.

ANUNCIOS EN ESTA SECCION

M.C.D. 2018

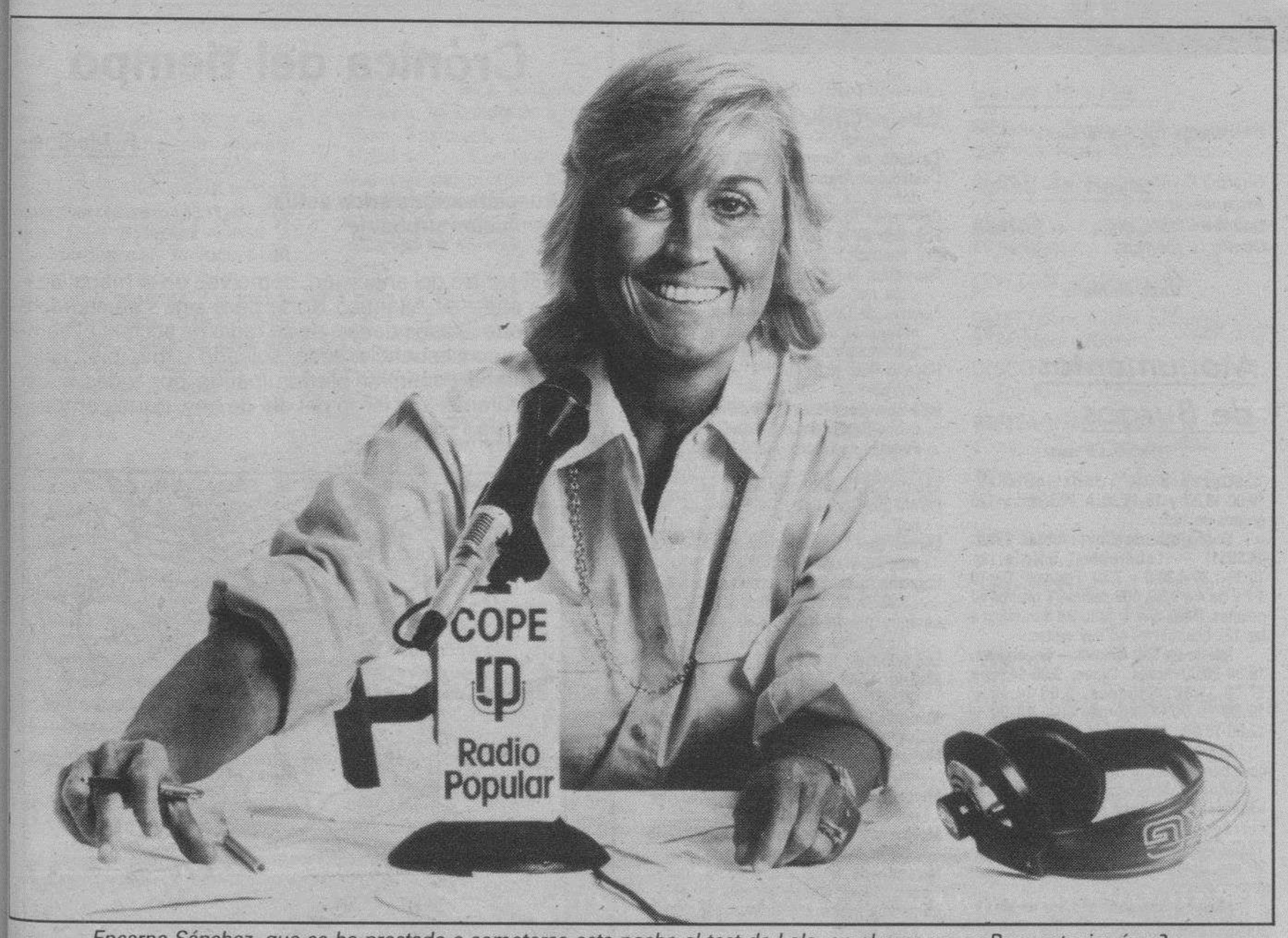

Encarna Sánchez, que se ha prestado a someterse esta noche al test de Lola, en el programa «Pero esto ¿qué es?».

Crónica de Televisión

Mercedes Rodríguez

La televisión pública acelera su maquinaria, trata de luchar contra su peor enemigo, sus propios trámites burocráticos, para preparar un futuro cada vez más cercano, la competencia privada. Los principales implicados en esta recta final hacia la apertura de canales comerciales no se temen tanto entre sí mismos como al gran rival común, TVE, fortelecida en los últimos años. Para Berlusconi lo cortés no quita lo valiente. Sus hombres han firmado recientes acuerdos con la televisión pública española de cara a futuras coproducciones entre el "holding" televisivo del próspero empresario italiano, dueño de una fortelecida red privada en su país. Pero al mismo tiempo, Silvio Berlusconi, que participa en una de las sociedades aspirantes a canal junto con la ONCE y Anaya, ve en TVE el único enemigo que le preocupará en el futuro. Dice el hombre de negocios que competir con TVE es como mandar un "bambino" a luchar contra un gigante. Reflexión prudente que, se reconozca o no abiertamente, comparten el resto de los candidatos.

«¿Dónde vas triste de tí?»

A Vicente Parra no le traen muy buenos recuerdos sus tiempos de divo, cuando sus numerosas fans corrían tras de él, le tocaban, le agobiaban. Si es verdad que con su famoso papel de Alfonso XII se dio a conocer fuera de España, que el éxito fue muy ruidoso, pero el actor vivió luego una atormentada vida profesional, luchando por demostrar que era algo más que un actor guapo al que le sentaban bien los uniformes. Así lo recuerda él mismo. Se ha pasado el resto de su vida tratando de huir de una época, el franquismo, con la que se le ha asociado en más de una ocasión, de un tiempo en que a los divos les rasgaban las vestiduras físicamente hablando. "¡Gritában!, ¡se desmayaban! recuerda ahora el actor casi con auténtico pavor. Con los años, Vicente Parra logró amoldarse a otro tipo de vida, sin ruidos, sin fama extraordinaria, que consiste en subirse al escenario teatral todos los días. A veces, en el verano, con poco público. Así dice que quiere vivir, sin los estrépitos de la fama. También está convencido que su personalidad ya no se lleva, que pasó la moda de los actores guapos y el público se interesó por los feos. Habida cuenta de la drástica actitud de rechazo con que reacciona Parra al revivir sus años jóvenes no sabemos cómo afrontará la emisión de la segunda parte de "Dónde vas Alfonso XII", es decir, "Dónde vas triste de ti". Esta película, que se proyecta en la sobremesa de la segunda cadena, fue realizada en 1960 aprovechando el éxito del primer título. La pseudobiografía sentimental del monarca arranca ahora con su boda con María Cristina por razones de Estado, aunque su corazón sigue al lado de María de las Mercedes. Acompañan al actor en los primeros papeles María Fernanda Ladrón de Guevara y Marga López.

Encarna Sánchez en "Pero...¿esto qué es?

Encarna Sánchez, la popular locutora radiofónica, se someterá este viernes a las indiscretas preguntas o test de Lola, el sexy ordenador que en tan apuradas situaciones suele poner a los invitados. Como es habitual, servirá de guía de su voz metálica el también periodista radiofónico Manolo Ferreras. Este programa espectáculo anuncia las actuaciones del cantante Loquillo, el humorista Emilio Aragón y el grupo "Kool and the Gag".

El poder del dinero en "A través del espejo"

El informativo documental "A través del espejo" dedica el programa de hoy a "El poder del dinero", los movimientos de la bolsa y los grandes accionistas. Para acompañar el tema de hoy se emitirá el documental británico "Los exclavos del dinero" en el que se recrea el pánico que trajo la caída de la bolsa de Nueva York en octubre de 1987. En el posterior debate intervendrán José Carlos Croissier, ex ministro de Industri y Energía; Javier Ramos Gascón, síndico de la Bolsa de Madrid; Ignacio Garralda Ruiz de Velasco, agente de cambio y bolsa, y José Antonio Martínez Soler, director del periódico "La gaceta de los negocios". Los invitados abordarán, entre otras cuestiones, la reforma de la Bolsa en España y la desaparición de los agentes de cambio como intermediarios.

«Margarita Gautier»

En la serie "Clásicos del blanco y negro", la primera película de la madrugda, se proyecta la legendaria adaptación de la obra de Alejandro Dumas "Margarita Gautier" que dirigió en 1936 George Cukor y protagonizaron Greta Garbo y Robert Taylor. La mítica actriz, en la cumbre de su carrera, convierte este drama en una de las piezas inmortales del cine. La bella Garbo, "la Divina", y el joven Robert Taylor son dirigidos con un exquisito tacto por Cukor, considerado como el mejor director de actores, especialmente de actrices, realizador con una sensibilidad especial para penetrar en la personalidad femenina.

La apasionada historia de amor entre la cortesana del siglo XIX y su aristócrata ha pasado a convertirse en un clásico del cine norteamericano cuyo romanticismo genuino no ha superado la decadencia de otras obras.

TV

Primera Cadena

8,00 Buenos días.
9,00 Plastic.
10,00 El derecho de amar. Episodio número 41. 10,30 Por la mañana.
11,30 Santa Bárbara. Episodio número 61.
12,15 Jake y el gordo. «El hombre que huyó». 13,05 Mi pequeño pony. «Las herraduras mágicas».
13,30 3 por 4.
14,30 Informativo Territorial.
15,00 Telediario.
15,35 Spenser, detective privado.
16,30 La tarde de un verano.
17,55 Avance Telediario.
18,00 Fraguel Rock. «Junior vende el castillo». El príncipe Gori necesita unos guisantes mágicos para casarse y venderá el castillo a un extraño ser a cambio de ellos.
18,30 La linterna mágica. Reposición. Episodio número 1. «La tía de Frankenstein: el principio». El doctor Henry Frankenstein y su ayudante Igor se están preparando para implantar un cerebro humano robado en la cabeza de un monstruo que el joven científico ha creado. De repente suena el teléfono: es la tía Hanna, que anuncia su próxima llegada al castillo.
19,30 De año en año. «El Jarramplas: el bien y el mal en Piornal».
20,00 Vive como quieras. «Los dos trajes del abuelo». El abuelo demanda a «Tintorerías Leonard» por haberle devuelto un traje nuevo con una quemadura en la espalda de la chaqueta.
20,30 Telediario.
21,00 El tiempo.
21,15 El Lute. Episodio número 4.
22,20 ¿Pero esto qué es?
23,50 Partir de cero.
0,15 Telediario.
0,35 Teledeporte.
0,50 Clásicos en blanco y negro.
2,35 La luna.
3,35 Documentos TV.
4,35 Corrupción en Miami. «Venganza». Crocket es requerido para una entrevista con Marotto, a quien él detuvo y que por su causa se encuentra en prisión. Maroto se suicida en su presencia con la palabra venganza en sus labios. Este incidente desencadena una persecución hacia Sonny.
5,25 Ni a tontas ni a locas.
6,35 De película. Festival de Barcelona.
7,35 Largometraje. «El matrimonio de un joven corredor de Bolsa».
9,10 La Rosa Amarilla. «Deuda de honor».

Segunda Cadena

12,45 Carta de ajuste.
13,00 Programación Centros Territoriales.
14,30 Informativo Territorial.
15,00 Tele Europa.
15,30 En alas del viento. «El reino de Tonga». El «Aspasia» llega a las islas de Tonga, un pequeño reino constitucional en los mares del Sur desde 1875. Su tripulación visita granjas experimentales, participa en una fiesta nocturna en la playa, filma un eclipse solar y la llegada al aeropuerto del rey y, finalmente, recibe a bordo la visita del monarca.
16,30 Dona Beija. Episodio número 5. Antonio, después de ver a Beija feliz junto a Da Mota en las fiestas de Paracatú del Príncipe, decide que para él su antiguo amor murió junto a Joao Alves.
17,25 Cine español. «¿Dónde vas, triste de tí?».
19,00 El mundo del caballo.
19,25 Domingueros.
20,20 Concierto II.
22,00 Noticias 2.
22,30 A través del espejo.
0,00 Estrellas del verano-89.
2,30 Despedida y cierre.

Dentro del ciclo «Clásicos en blanco y negro» hoy podremos ver «La dama de las camelias», que en España se tituló «Margarita Gautier».

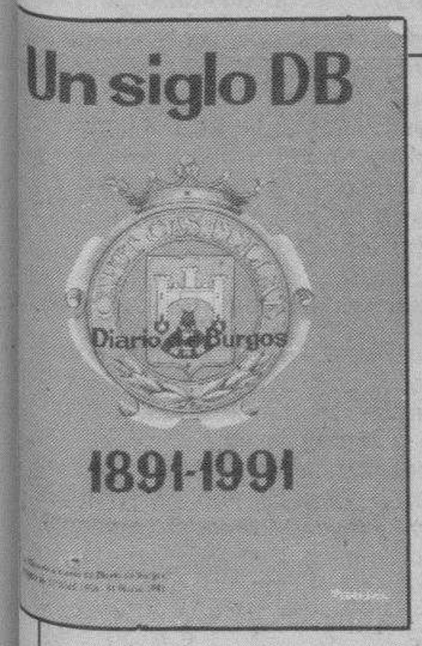

Una hemeroteca breve a su servicio

***

Un libro hecho con retazos del Diario, de acontecimientos que vivieron nuestros bisabuelos, abuelos, padres y nosotros mismos en el Burgos de los siglos XIX y XX

***

De venta en todas las librerías y quioscos de Burgos y su provincia

TOMO II «UN SIGLO DB»

A un precio popular: 450 Ptas.

«Un siglo DB»

La Historia a través de Diario de Burgos

TOMO II

Don .....
Calle ..... Telf. .....
Población / Provincia ..... C.P. .....
Desea recibir ..... ejemplares II TOMO
Desea recibir ..... ejemplares I TOMO
«Un siglo DB» a 450 Ptas. cada tomo

○ Contra reembolso
○ Talón nominativo

Fecha y firma

Sólo para fuera de Burgos

Enviar a: **Diario de Burgos, S.A. Departamento Relaciones Públicas. C/. San Pedro de Cardeña, 34. 09002 — BURGOS.**

M.C.D. 2018

AGENDA

Santoral

Ss. Nazario, Celso, mrs.; Acacio, Eustasio, Furadrán, Lúcido, Peregrino, Raimundo, cfs.; Botvido, David y cs. ms.; Víctor I, Inocencio I, pp.

Misa: De Feria.

Registro Civil

Nacimientos.— Patricia Ramos y Domingo, Virginia Molledo y Cuesta, Mirian García y Prieto, Adrián del Val y Tudanca, Gregorio García y Serrano, Diana Fernández y Alonso, María de los Angeles Martínez e Ibeas, Mario Pérez y Nogal.

Defunciones.— Araceli Bermejo y Grijalvo, de Los Balbases, 80 años; Sagrario Fernández y Alvarez, de Arija, 76 años; Abilio de la Fuente y Gil, de San Mamés de Burgos, 50 años.

FUNERARIA
San José
SERVICIO PERMANENTE
CAPILLAS VELATORIAS
Avda. del Cid, 83
Tfnos. 20 94 52 - 22 29 07

ARS – SUM
ORNATO FUNERARIO
LAPIDAS, TUMBAS Y PANTEONES
ESTUDIO DE PROYECTOS
TELF. 227675 Y 216216

Farmacias

Servicio de guardia. — De nueve y media de la mañana a once de la noche: González C. Iglesias, Avenida del Cid, 6; Peraita, Plaza San Bruno, 12; Alonso Gómez, San Pablo, 37.

Servicio de urgencia. — De once de la noche a nueve y media de la mañana: González C. Iglesias, Avenida del Cid, 6.

Cupón Pro-ciegos

CUPON PRO CIEGOS
Nº 19.998
premiado
MUEBLES evelio
Gral. Yagüe, 32

Lea siempre
Diario de Burgos
Burgos es cosa nuestra

Boletín meteorológico

Datos recogidos ayer en el Observatorio Meteorológico del aeródromo militar de Villafría.

Barómetro. — Presión atmosférica, 691,6 milímetros de mercurio.

Temperatura ambiente: Máxima, de 25,4 grados a las 17,40 horas.

Mínima, de 12,4 grados a las 3,15 horas.

Viento: NW.

Humedad: 59 %.

Taxis

Avda. Cid. Res. Sani.	22 80 56
P. Sto. Dom. Guzmán	20 30 55
Conde Jordana	20 30 88
Plaza de Vega	26 28 62
Avda. Eladio Perlado	21 96 97
C/. Vitoria (B. J. XXIII)	22 44 06
P.º de los Pisones	26 32 35

Urgencias

Servicio de Policía	0 91
Serv. Pol. Municipal	0 92
Policía Municipal	23 11 13
y	23 11 50
Guardia Civil	22 11 00
Bomberos (emerg.)	0 80
y	21 12 12
Casa de Socorro	26 14 10
Hospital G. Yagüe	28 18 00
S. S. (Urgen. Resi.)	28 18 28
S. S. (Urgen. ambu.)	22 14 77
A. Alcoho. Anó.	23 65 52
S.O.S. droga	26 36 00
Cruz Roja	21 23 11
Hospital Provincial	23 50 11
Teléfono Esperanza	20 73 57
Gas Natural. averías	23 44 00
Iberduero, avisos	22 10 81
Ambulancia (partc.)	20 94 52
RENFE	20 35 60
Obras Públicas	22 45 00
Tele Ruta	91-4417222
Protección Civil	20 55 00

Miranda de Ebro

Bomberos	31 00 00
Casa de Socorro	31 13 29
Guardia Civil	31 00 39
Seguridad Social	32 06 08
Cruz Roja	31 00 37
Policía	0 91

Aranda de Duero

Bomberos	50 07 98
Guardia Civil	50 00 86
Cruz Roja	50 26 18
Policía	50 29 04
Gas Natural	50 06 04

Lerma

Guardia Civil	17 00 37
Cruz Roja	17 00 60

Roa

Guardia Civil	54 00 13
Cruz Roja	54 01 84

Medina de Pomar

Guardia Civil	11 07 06

Briviesca

Cuardia Civil	59 00 34
Cruz Roja	59 08 28

Belorado

Guardia Civil	58 00 46
Cruz Roja	58 01 89

Villarcayo

Guardia Civil	10 00 17
Cruz Roja	10 01 18

Salas de los Infantes

Guardia Civil	38 00 10
Ambulancia Municipal	38 00 21
Serv. Prev. y Salv.	38 09 89
	38 00 21

Villadiego

Guardia Civil	36 00 04
Ambu. e Incendios	36 00 04
y	36 00 01

Medina de Pomar

Guardia Civil	11 07 06

Espinosa de los Monteros

Guardia Civil	12 00 05
Cruz Roja	12 03 93

Melgar de Fernamental

Guardia Civil	37 20 18
Ambulancia:	
Guardia Civil	37 20 18
Centro G. Médicas	37 24 93

Valle de Mena

Cruz Roja	12 62 92

Monumentos de Burgos

Horario de visita

Catedral.— Todos los días, 10,00-13,30 y 16-18,30.— 200 pts. y 125 grupos de 10.

Colegiata de Covarrubias (Telf. 403011). — Laborables: Sólo a las 10,30-1,30-4,30-6 y 7,30. Festivos: De 10 a 2 y de 4 a 7,30. 100 pesetas y grupos 50 pesetas. (Misa con órgano los domingos a las 12). Los martes no hay visitas.

Iglesia de San Nicolás.— Laborables, 18,30-20,00 horas. Lunes, 9,00-14,00 y 17,00-21,00. Sábados, 9,00-14,00 y 18,30-20,00. Festivos, 9,00-14,00 y 17,00-18,00.

Iglesia de San Esteban.— Llamar a la casa parroquial: 20 70 95.

Museo Monográfico de pintura «Marceliano Santa María».— Lunes, cerrado. Laborables, 10,00-14,00 y 17,00-20,00.— Domingos, 10,00-14,00.— 25 pts. Gratis colegios y estudiantes con profesores.

Museo arqueológico «Casa de Miranda».— Lunes, cerrado. Laborables, 10,00-13,00 y 17,00-19,00. Festivos, 10,00-13,00.— Extranjeros, 200 pts. Españoles, gratis con el D.N.I.

Monasterio de las Huelgas.— Lunes, cerrado. Laborables, 11,00-14,00 y 16,00-18,00. Festivos, 11,00-14,00.— 300 pts. persona. 225 pts. grupos superiores a 10 personas. 100 pts. colegios, profesores y jubilados.

Cartuja de Miraflores.— Visita laborables, 10,15-15,00 y 16,00-18,00. Visita festivos, 11,20-12,30, 13,00-15,00 y 16,00-19,00.

Iglesia de Santa Agueda.— Abierta horas de culto.

Iglesia de San Gil.— Abierta horas de culto.

Iglesia de San Lorenzo.— Abierta horas de culto.

Iglesia de San Lesmes.— Abierta horas de culto.

Monasterio de San Pedro de Cardeña.— 100 pts.; 75 pts. grupos de 30, colegios, 50 pts.

Monasterio de Santo Domingo de Silos.— Laborables, 10,00-13,00 y 16,30-18,00. Festivos, 12,15-13,00 y 16,30-18,00.— 100 pts. Grupos de 25 y estudiantes, 50 pts. Misa (canto Gregoriano); Laborables 9,00. Festivos, 11,00. Vísperas (canto Gregoriano), 19,00.

Talleres

Ayuda automovilística RACE

Burgos: Talleres Automoderno ☎ 224809 y 209039.
Briviesca: Autorreparaciones Briviesca ☎ 590707 y 591045.
Aranda de Duero: Talleres De la Puente ☎ 500347 y 503856.
Espinosa de los Monteros: Talleres José Luis ☎ 120294.
Medina de Pomar: Garaje Samuel ☎ 110453 y 110306.
Miranda de Ebro: Garaje Tamayo ☎ 310112 y 310549.
Lerma: Talleres Madrid-Irún ☎ 170085 y 170222.
Pancorbo: Garaje Aldama ☎ 354064.
Hontoria del Pinar: Talleres Santiago Muñoz ☎ 386054.
Oña: Talleres Ventura Velasco ☎ 300044.
Salas de los Infantes: Talleres Celes ☎ 380147.
Miranda de Ebro: Talleres Escudero S. L. ☎ 310079.
Villadiego: Talleres Conrado ☎ 360138.
Cilleruelo de Bezana: Talleres El Escudo S. L. ☎ 153086 y 153036.

Coches de línea

Salidas a:

Adrada de Haza: 14,00 (lu., mi., vi.:18,00, fes. no)
Aguilar de Campoo-Cervera de Pisuerga: 9,30 (ju. y sa.)
Aguilar de Campoo-Cervera de Pisuerga: 17,00 (diario, dom. y fes. no)
Aranda de Duero: 7 - 10,45 - 13 - 13,30 15,30 - 17,30 - 19,30 (diario, dom. no)
Arenillas de Riopisuerga: 14,00-19,00 (diario, sab.:14,00, dom. y fes. no)
Arija: 17,30 (lu., mi., vi.:18,00, fes. no)
Alar del Rey: 17,30 (diario, vi.:18,30, sab.:13,30, dom. y fes. no)
Barcelona (directo por autopista): 7,00-10,45-15,00 (diario, dom. no)
Belorado: 13,30-18,15 (diario, vi.: por Cerratón 19,00, dom. y fes. no)
Bilbao (directo): 10,30-16,00 (diario, dom. y fes. no)
Bilbao: 7,00-12,00-14,00 (diario, dom. y fes. no)
Bilbao-Espinosa de los Monteros: 14,00-18,00 (diario, dom. y fes. no)
Briviesca: 7,45 - 10,30 - 13,30 - 17,45 19,30 (diario, sab.: 17,45-19,30, dom. y fes. no)
Cabia (por Cayuela-Albillos): 18,30 (lun. y vi., fes. no)
Carcedo de Burgos: 12,45 (vi. fes. no)
Castrojeriz-Arenillas: 14,00 (diario; ju. dom. y fes. no)
Covaleda: 18,30 (diario, dom. y fes. no)
Fresneda de la Sierra: 19,30 (diario, dom. y fes. no)
Frías-Oña: 17,45 (diario, sab.: 13,30, dom. y fes. no)
Fuentes de Oñoro-Ciudad Rodrigo-Salamanca-Zamora-Toro-Valladolid-San Sebastián-Irún: 16,30 (diario, dom. no)
Hoyales-Roa: 18,00 (lu., mi., vi., sa.: 14,00, fes. no)
Irún-San Sebastián-Valladolid-Toro-Zamora-Salamanca-Ciudad Rodrigo-Fuentes de Oñoro: 10,30 (diario, dom. no)
León: 12,00 (diario, dom. y fes. no)
Lerma (por Tordueles): 14,00 (mi., sa., fes. no)
Lerma (por Tordueles): 14,00-18,30 (lu., ma., ju., vi.: 19,15, fes. no)
Logroño (por Briviesca): 7,45 - 10,30 12,30 (diario, dom. y fes. no)
Logroño (por Belorado): 8,30 - 13,00 16,30 - 20,15 (diario, dom. y fes. no)
Los Balbases: 18,30 (lu., vi.: 19,00, fes. no)
Madrid: 10,45 - 12 - 15,30 - 17,30 - 20,00 (22,15 viernes y vísperas de festivos)
Madrid (Bus-Expres): 7,30 (diario, dom. y fes. no)
Mahamud-Presencio-Arcos: 18,30 (ma., mi., ju., fes. no)
Melgar de Fernamental: 13,30-19,30 (diario, dom. y fes. no)
Melgar de Fernamental-Osorno: 17,15 (diario, dom. y fes. no)
Miranda de Ebro: 13,30-17,45 (diario, sab.: 17,45, dom. y fes. no)
Miranda de Ebro: 6,45 (diario; sab.; dom. y fes. no)
Oña-Trespaderne: 13,30 (lu., mi., vi.)
Palencia: 8,00-17,30 (diario, dom., fes. no)
Pedrosa del Príncipe-Astudillo: 17,30 (diario, vi.: 18,30, dom. y fes. no)
Peral de Arlanza-Baltanás-Villahoz: 18,30 (diario, vi.: 19,00, sab.: 14,00, dom. y fes. no)
Poza de la Sal: 17,45 (diario, sab.:13,30, dom. y fes. no)
Salidas Padrones: Padrones, Aguas Cándidas (sábados). Hozabejas, Terminón (viernes). La Parte, Salas (lu. y vi.). Rojas, Llanos (mi. y sa.). Rioseras, Salas (martes). Riocerezo, Salas (jueves).
Pradoluengo: 13,30 (diario, dom. y fes. no)
Quintana del Pidio-Roa: 18,00 (ma., ju., fes. no)
Quintanilla Cabrera-Jaramillo de la Fuente: 18,00 (vi., sa.: 14,30, fes. no)
Rabé de las Calzadas: 13,30 (vi., fes. no)
Roa de Duero: 18,00 (diario, sa.: 14,00, dom. y fes. no)
San Sebastián: 10,45-18,30 (diario). 22,15 (viernes y vísperas de festivos).
Santander-Ontaneda: 10,00-15,30 (diario). Verano, 7,30 (diario).
Santibáñez Zarzaguda: 14,30 (diario, dom. y fes. no)
Santo Domingo de la Calzada: 8,30-13,00-16,30-20,15 (diario, dom. y fes. no)
Santo Domingo de Silos-Caleruega: 17,30 (lu., ma., mi., ju., vi.: 18,30, fes. no)
Santo Domingo de Silos-Caleruega: 14,00 (sa., fes. no)
Sasamón: 13,30 (diario, dom. y fes. no)
Sasamón-Grijalba-Herrera de Pisuerga: 17,30 (diario, vi.: 18,30 dom. y fes. no)
Soria: 7,15-14,00 (diario, dom. y fes. no)
Tinieblas de la Sierra: 19,30 (vi., fes. no)
Tobar: 19,15 (ma., mi., ju., vi., sa.: 13,30)
Tordómar: 18,30 (lu., vi., sa.: 14,00, fes. no)
Torrelavega: 10,45 (diario)
Tórtoles de Esgueva: 13,45 (lu. mi. sa.,fes. no)
Tórtoles de Esgueva: 18,00 (diario, vi.: 18,30, sa.: 13,45, dom. y fes. no)
Valladolid: 13,30 (diario, dom. y fes. no)
Valladolid (directo): 8,00-16,00 (diario, dom. y fes. no)
Villadiego: 9,30 (lu., fes. no)
Villadiego: 13,30-17,30 (diario, vi.: 18,30, dom. y fes. no)
Villadiego: 19,15 (lu., vi., fes. no)
Villahoz: 14,00 (ma., vi. sa., fes. no)
Vitoria-Eibar (directo): 16,30 (diario, dom. no)

Servicio domingos y festivos

Aranda de Duero: 10,00 - 13,00 - 19,00 21,00
Aguilar de Campoo: 17,00
Bilbao: 9,00-17,00-21,00
Briviesca: 9,30-19,00-23,00
Briviesca-Poza-Frías: 9,30
Laredo (jul., ago. y sep.): 7,30
Logroño (por Belorado): 13,00 - 16,30 20,15
Logroño (por Briviesca): 19,00
Madrid: 10,45 - 12,00 - 15,30 - 17,30 20,00 - 22,15 - 24,00
Melgar de Fernamental: 19,00-23,00
Barcelona (directo por autopista): 16,00 (sólo domingos)
Regumiel de la Sierra (Soria): 9,00
San Sebastián: 10,45-18,30-23,15
Santa Casilda (jul., ago. y sep.): 9,30
Santander: 10,00-15,30-20,00
Santo Domingo de Silos (jul., ago, y sep.): 9,30
Sasamón-Grijalba: 23,00
Torrelavega: 10,45
Tórtoles de Esgueva: 9,30
Valladolid: 20,00
Villadiego: 23,00

Servicios Internacionales

París-Tours-Burdeos: 23,00 (ma. y vi.)
Lyon-Nimes-Toulouse-Besançon: 17,30 (ma., ju., sa.)
Suiza: 17,30 (ma., ju. sa.)
Holanda: 21,30 (jueves)
Alemania y Bélgica: 2,00 (mi., sa.)
Londres: 12,30 (mi., ju., vi. y sa.)
Bélgica-Alemania: 13,30 (jueves)

Crónica del tiempo

F. Medina

Situación atmosférica actual y evolución probable

El centro del anticiclón, como ven en el mapa, aparece sobre el Atlántico Norte pero sigue afectando a casi toda España dentro de su radio de acción. El tiempo, en consecuencia, seco, soleado y más bien caluroso debe continuar predominando por todas nuestras regiones a lo largo del día de hoy, quizás empeorando algo mañana.

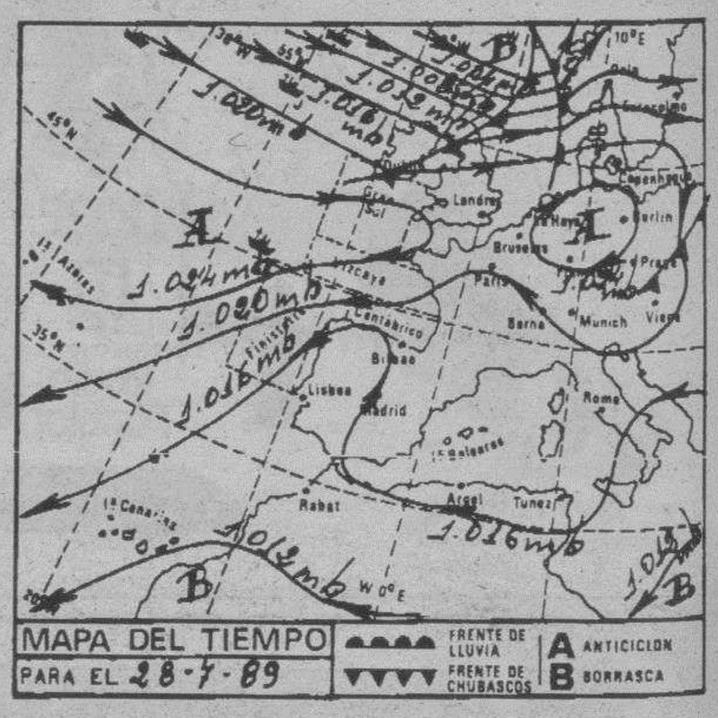

El tiempo para hoy

Intervalos nubosos, sin mayores complicaciones, por puntos del Cantábrico, región del Estrecho y Norte de las Canarias. Poco nuboso o despejado en el resto de España, aunque con algunas neblinas o brumas matinales en puntos de valles y costas. Los vientos serán fuertes de Levante en el Estrecho, flojos a moderados del Nordeste en Galicia, Asturias y Canarias y flojos, de dirección variable, en las demás regiones. Las temperaturas se mostrarán prácticamente estacionarias en las Canarias y ligeramente más altas en el resto de España.

Temperaturas a las 14 horas de ayer

Bilbao 27, Santander 25, Oviedo 24, San Sebastián 23, Vitoria 24, Pamplona 25, Logroño 26, León 26, La Coruña 23, Valladolid 27, Avila 24, Burgos 26, Soria 25, Zaragoza 27, Barcelona 28, Valencia 29, Madrid 30, Sevilla 34, Málaga 29, Cádiz 28, Palma de Mallorca 32 y Las Palmas de Gran Canaria 25.

Resto de Europa:

Amsterdam 20, Atenas 33, Berlín 27, Berna 26, Bonn 23, Bruselas 20, Copenhague 22, Dublín 23, Estocolmo 25, Frankfurt 24, Ginebra 25, Hamburgo 26, Lisboa 28, Londres 25, Milán 30, Niza 29, Oslo 22, París 26 y Roma 29.

Burgos de ayer

Hace 30 años

● Del DIARIO DE BURGOS de 28 de Julio de 1959

—El domingo falleció en Burgos, víctima de accidente de tráfico ocurrido cerca de Busto de Bureba, el poeta Manuel Altolaguirre.
—Esta noche comienza el Gran Festival de la Zarzuela.
—Contrajeron matrimonio la señorita Fe Munguía Santa María y don Fernando Marijuán Ortega.
—La temperatura máxima de ayer fue de 32,2 grados y la mínima de 15,0.

Hace 60 años

● Del DIARIO DE BURGOS de 28 de Julio de 1929

—Ha llegado don Luis Gordon Murga que, acompañado de dos criados y su secretario, viaja de Madrid a Santander, en un coche tirado por cuatro magníficas jacas.
—Se anuncia que la Sociedad Coral de Portugalete, que llegará mañana a Burgos, ofrecerá un concierto al aire libre.
—La temperatura máxima de ayer fue de 26,7 grados y la mínima de 10,8.

Hace 90 años

● Del DIARIO DE BURGOS de 28 de Julio de 1899

—El verdugo de Burgos, que iba a ejecutar en Monforte de Lemos a un condenado a muerte, no tendrá que hacerlo. El reo falleció a consecuencia de la impresión que le produjo la comunicación de la sentencia.
—Unos individuos que regresaban de un ventorrillo a la una de la madrugada discutieron por el camino. En la carretera de Villatoro comenzaron a pelear, resultando malamente herida la mujer de uno de ellos.
—Ayer no se registró ninguna defunción.
—La temperatura máxima de ayer fue de 30,4 grados y la mínima de 13,8.

M.C.D. 2018

CARTELERA

Cines

AVENIDA.— Hoy, 5,30, 7,45 y 10,30. Estreno simultáneo con las principales capitales de España. **«Mi novia es una extraterrestre».** Kim Basinger, Dan Aykroyd. Ríase a carcajadas con la locura de nuestro tiempo con un «relax» muy especial: los «atascos» amorosos... ¡Qué catástrofe! **«Mi novia es una extraterrestre».** Kim Basinger, Dan Aykroyd. Celeste es, inocente, super-sexy y muy especial...

CORDON.— 5,30, 8 y 10,30. Vuelve... ¡La película más divertida y polémica de los Monty Phyton... **«La vida de Brian».** Escrita y protagonizada por Graham Chapman, John Cleese, y Terry Gilliam. Dirigida por Teery Jones, satirizando con sorna y picaresca la Historia Universal y, ahora en versión original subtitulada en español, nos trae de nuevo **«La vida de Brian».**

CONSULADO.— Hoy, estreno en Europa del mayor éxito cómico del momento en EE.UU. Walt Disney Pictures presenta a Rick Moranis en **«Cariño he encogido a los niños».** Sesiones: 5,30, 7,45 y 10,30 noche. Con la atracción especial del cortometraje de Steven Spielberg, Rogger Rabbit en «Dolor de barriga». **«Cariño he encogido a los niños».**

DUCAL.—Hoy, de 4 a 12. Como siempre ofreciendo los mejores programas. Colosal doble. **«La venganza de Ninja».** Cruda, violenta, apasionante. Más acción... ¡Imposible!. Más espectáculo... ¡Imposible! y **«Quién engañó a Roger Rabbit»,** Bob Hoskins, Cristhoper Lley y... Es una historia original, plagada de «gags» que dan lugar a las dos horas de cine más fabulosas que haya visto nunca.

GOYA.— (Su sala preferida). Hoy, 5,30, 7,45 y 10,30 noche. Una dura película; sexo, acción y... un poco de filosofía. **«Roadhouse-De profesión duro».** Patrick Swayze. Si Dirty Dancing era amor, romance y baile... **«Roadhouse»** es sexo, acción y rock and roll. Ya te enseñó a bailar, ahora te enseñará algo mucho mejor. **«Roadhouse-De profesión duro».** En el sexo, en la violencia...

GRAN TEATRO.— I Ciclo de Cine «Especial Juventud» y sólo a 150 pesetas. Hoy, viernes, a las 5,30, 8 y 10,45. Tom Cruise, el nuevo ídolo de la juventud en su más reciente y explosivo éxito, **«Cocktail».** Cuando él sirve, reina. (Todos). Domingo. —Ultimo día del Ciclo—, Terence Hill y Bud Spencer en «Dos superpolicías en Miami». Dos simpáticos policías en acción contra los más temidos criminales. Recuerde todo el ciclo a 150 pesetas.

TIVOLI.— (El cine de estreno donde todo el año es temporada). ¡Atención al horario! 5,30, 8 y 10,30. Con Timothy Dalton como el nuevo James Bond 007, en el super-estreno de la nueva y más reciente creación de la serie de Ian Fleming: **«007 licencia para matar».** Con humor, chispa, trepidante acción y como siempre rodeado de chicas «exuberantes». Diversión y carcajadas . (Tolerada).

Salas de arte

SIENA.— Expone dibujos **Juan Mons,** hasta el 13 Julio.

Salas de fiesta

BAMOS.— Calera, 10. Teléfono 234900.

COTTON.— Vitoria, 56.

DUETTO.— Avda. Sanjurjo, s/n. Teléfono 202834.

DISCO TRAMAS.— Vitoria, 142. Teléfono 213498.

PENTAGONO.— Conde Jordana, 2. Teléfono 202834.

ROMA.— San Pablo, 4. Teléfono 265964.

LA FINCA.— Paseo Isla, s/n. Teléfono 234810.

ARMSTRONG.— Calle Clunia, 13. Teléfono 227266.

Varios

BIG BOLERA AMERICANA.— Cafetería, juegos recreativos, billares, ping-pong, etc. Abierta desde las diez de la mañana. Final Reyes Católicos.

Todos **VIERNES NOCHE** y **SABADOS NOCHE**
en duetto tenéis música con...
¡¡ORQUESTA!!
CON EL SOHW DE PEDRO RICO
ESPECIAL BODAS. Reserva de mesas: Teléfono 20 28 34
Especial viernes, gran concurso de baile, con importantes premios y regalos

RADIOS

Radio Popular

OM: 837 Khz.— 06,00: Onda pesquera. 07,00: Primera hora. 09,00: Protagonistas. 13,00: Mediodía Cadena COPE. Primera edición. 13,15: La rotonda. 14,00: Información local. 14,15: Información regional. 14,30: Información nacional. 16,05: Directamente Encarna. 20,00: Noticias de la tarde. 20,30: Popular deportivo. 21,05: Tierra de todos. 22,03: El ventilador. 23,00: Un día en España. 00,00: La linterna. 00,45: Sé que estás ahí. 03,00: Juntos en la noche. Boletines informativos horarios. FM: 95,5 Mc.— 07,00: Fórmula. 00,00: La noche es nuestra. 03,00: Conexión programa nacional. Boletines informativos horarios.

Antena 3 de Burgos

94.3. F.M.: Stéreo. 6,00: El primero de la mañana. 8,30: El primero de la mañana, edición local. 9,00: El primero de la mañana, especial reportajes. 11,35: Viva la gente divertida. 12,05: «Viva la gente de Burgos» (programación local). 14,05: Informativo regional. 14,15: Informativo local. 14,33: Información deportiva local. 15,05: Programación local. 16,00: Viva la gente de la tarde, con los espacios viva la gente de la tertulia, viva la gente que pregunta, viva la gente que empieza y viva la gente del cole. 19,05: Informativo regional. 19,15: Informativo local. 19,33: Los 33 de Antena 3 (local). 20,05: Viva la gente de la música. 20,33: Gomaespuma. 21,33: La salud es lo que importa. 22,30: Hora cero. 24,00: Supergarcía. 1,30: Polvo de estrellas. Noticias a las horas en punto y a las medias.

Radio 80

Serie Oro. F.M. 97.1. — Veinticuatro horas de la mejor música con las 1.000 mejores canciones de las tres últimas décadas, 1954-1985.

RNE Castilla y León

RNE-1: «El portal 34», programa regional, emisión O.M.-684, de 13,05 a 13,30 h., de lunes a viernes. RN-1: «Club de campo», emisión O.M.-684, de 13,05 a 13,20 h., sólo sábados. RNE-4: «El portal 34», programación regional, emisión F.M.-93,55, de 13,05 a 13,30, de lunes a viernes. RNE-4: «Club de campo», emisión F.M.-93,55, de 13,05 a 13,30 h., sólo sábados. RNE-4: «Qué será, será», emisión F.M.-93,55, de 19 a 20 h., de lunes a viernes. RNE-4: Magazín regional «Ahí te duele», emisión F.M.-93,55, de 9 a 11 h., de lunes a viernes. Emisión regional, programa que dará comienzo a partir del día 9. RNE-5: Magazín local «Como te lo cuento, hotel cinco estrellas», emisión O.M.-1.503, de 9,30 a 13 h., de lunes a viernes. RNE-5: Informativos locales, de lunes a viernes: 9,10 a 9,20 h., 13,45 a 14 h., 19,05 a 19,30 h., sábado: 8,45 a 9 h., 13,45 a 14 h. RNE-5: Programa deportivo «Libre directo», de lunes a viernes, de 15 a 15,30 horas, sábados y domingos, de 14,30 a 15 h., emisión O.M.-1.503.

RESTAURANTES

ALMUERZOS TONI. — Meriendas, cenas, menús variados, 650 pesetas. Especialidad en alubias con almejas, pimientos rellenos de merluza, rabo de buey, cazuelitas variadas. Lunes cerramos. Regino Sainz de la Maza, 10. ☎ 272102.

ASADOR LOS TRILLOS.— Horno a la vista. Sólo cordero asado con ensalada, torta y jarro de vino de ribera. Para pinchar, chorizo a la brasa, morcilla, pimientos asados con anchoa y poco más. Alguna chuletilla a la brasa y cabecillas, los jueves, las cabecillas a 250 pesetas. También asamos para llevar. Estamos en El Hospital del Rey. ☎ 262877. Abierto todos los días.

ASADOR RIBERA DEL DUERO.— El buen comer ya tiene nombre. Asados al horno de leña, productos típicos de la tierra con vinos de ribera, el entorno ideal para reuniones de empresa. Asados para llevar, su más sabrosa comunión en casa. Asador Ribera del Duero, Plaza S. Domingo de Guzmán, 18. ☎ 208513.

CAMPING FUENTES BLANCAS. — Abierto todos los días. Especialidad en paellas y cazuelitas variadas. ☎ 233481.

CASA AZOFRA. — Asador restaurante. Especialidad en cordero asado al horno de leña. Asamos para llevar. Por encargo saborée nuestra olla podrida. C/. Hospital del Rey. Reserva mesas ☎ 205973.

FORNOS. — Restaurante-Bar. Nueva dirección. Churrería, abierto desde las 5 de la madrugada. Menús del día 650. 4 menús diferentes. Todos los días cata variada. Chocolate con churros 150 pesetas, precios especiales para grupos. Consúltenos, estamos en calle Merced, 17. ☎ 206196.

LA VARGA. — Especialidad: entremeses y pescados. Carretera Madrid-Irún kilómetro 232. A 5 kilómetros de Burgos. ☎ 201640.

MESON DE LOS INFANTES. — Especialidades olla podrida, lentejas medievales, cochinillo asado. Corral de los Infantes. ☎ 205982.

MESON DEL VENA. — Dos menús diferentes del lunes a viernes, a 700 pesetas. Menú típico castellano. Sopa castellana, cordero asado con ensalada, postre del abuelo, vino de ribera 1.650 pesetas. C/ Alférez Provisional (frente Iberduero). ☎ 221551.

MESON LA PIEDRA. — Especialidades: carnes y pescados, cordero asado y paella de encargo, sabrosas cazuelitas. San Pedro y San Felices, 45. ☎ 268925. Cerramos lunes no festivos.

CHINA. — Excelente comida china, precio asequible, también puede llevarse a casa. C/. Corral de los Infantes, Arco Santa María. ☎ 205997.

SAN AMARO.— Especialidad en carnes a la brasa, parrillada de pescado. Postres caseros. Carretera Valladolid, s/n. ☎ 201707.

SANTANDER. — Menús diarios 800 pesetas. Platos combinados. Especialidades: merluza rellena de salmón, escalopines marsala. Santander número 6 ☎ 230899.

TORRES. — Especialidad: cordero asado al horno de leña. Bodas, comuniones y banquetes. Esquina calle Vitoria número 228 (Gamonal). ☎ 220132.

LA CUEVA. — Especialidades sopa serrana, merluza donostiarra. Plaza Santa María, 7. ☎ 208671. Cerrado domingos noche.

RESTAURANTE RINCON DE BURGOS.— Especialidades: Bacalao al pil-pil (los viernes). Merluza «Bella Easo». Salmón al Champagne. Entrecotte a la pimienta verde. Reserva de mesas al teléfono 206438. Plaza Santa María, 4 (Catedral).

Diario de Burgos

Se vende en el día en:

ARANDA DE DUERO

- Victorino Calvo. Kiosco.
- Kiosco Angulo. Plaza Virgencilla, s/n.
- Florencio Fernández. Av. Castilla, 8.
- Kiosco «El Pito», Av. de los Caídos, s/n.
- Kiosco Polígono Residencial. Plaza Mediterráneo, s/n.
- Kiosco Avelino. Comandante Requejo, 5.
- Kiosco Santa Catalina (Junto a la Parroquia), Av. Burgos, s/n.
- Estación de Servicio Tamaca. Avda. Castilla.
- Juan Martínez. Estación Autobuses.
- Pilar Alvarez. Avda. Luis Mateos, 1.

MIRANDA DE EBRO

- Pilar Narro Bravo. Comuneros de Castilla, 5.
- Pilar García de Albéniz. Kiosco. Carretera Logroño, 7.
- Purificación Zubizarreta Cañas. Estación, 48.
- Biblioteca Estación. Andén Norte.
- Librerías de Estación ff.cc. (Z.B.).
- Celestina Garrido. Kiosco Prensa. C/. Estación.
- Celestina Garrido. Venta de Prensa. C/. Vitoria, 19.
- Librería Malfaz. San Agustín, 3.
- Librería Erri. Real Aquende, 57.
- Juan F. Figuero. C/. del Río, s/n. Kiosco.
- Antonia Garrido. Librería. Real Allende, 26.
- José Ramón Aliende Ríos. Kiosco Prensa. C/. Francisco Cantera. Esq. Alfonso VI.
- Manuela Resa Martínez. Alfonso VI, 56.
- Antonio Crespo. Ctra. Logroño, esquina Las Conchas, junto iglesia. Kiosko Prensa.
- Inés Merino. Plaza Prim. Kiosco.
- Hotel Tudanca.
- Vicente Rojo. Ramón y Cajal, 2.

MADRID (13,30 h.)

- Gta. Ctro. Caminos-Sta. Engracia.
- Agustín de Foxá-Pl. de Castilla.
- Pl. Cuzco-P.° de la Castellana.
- Concha Espina, 6 (Estadio S. Bernabéu).
- Cibeles-P.° del Prado.
- Cibeles-Pasaje.
- Alcalá, 50.
- Pl. de las Cortes.
- Alcalá, 39.
- Alcalá 185.
- Sol, 1.
- Sol, 11.
- Sol, 13.
- Mayor, 5.
- Pl. de Isabel II (Opera).
- Quintana, 19.
- Princesa, 65.
- Princesa, 56.
- Gran Vía, 39.
- Gran Vía, 38.
- Montera-Gran Vía.
- Pta. de Alcalá, 2.
- Goya, 63.
- J. Hurtado de Mendoza-Dr. Fleming.
- Pl. de España, 2.
- P.° del Prado, 20.
- Alenza, 20.
- Plaza Santa Bárbara.

LOGROÑO

- Jesusa Fernández, Kiosko Rosaleda.
- Pedro Uruñela Nieto. Muro del Carmen, 2.

BILBAO

- Librería J. Guinea. C/. Elcano, 25.

BARCELONA (19,30 h.)

- Kiosco Estación Renfe (Sants).
- Kiosco Plaza Universidad. Aribau.
- Kiosco Cataluña. (Frente al Corte Inglés).
- Kiosco Puerta del Angel. (Frente Galerías).
- Kiosco Ramblas. C/. Carmen.
- Kiosco Ramblas. C/. Hospital.
- Kiosco Paseo de Gracia. Diagonal.
- Kiosco Paseo de Gracia. Provenza.
- Kiosco Paseo de Gracia. Diputación.
- Kiosco Plaza Urquinaona.
- Kiosco Riera Blanca, 4. (Frente Nou Camp).

VALLADOLID

- Piaza Mayor (frente a Club del Fumador).
- Plaza de España (Banco).
- Huerta del Rey (calle José Luis Arrese).
- Paseo de Zorrilla (Corte Inglés).
- Paseo de Zorrilla (iglesia de San Antonio).
- Estación del Ferrocarril.
- Universidad.

SANTANDER

- Kiosco Revuelta. P.° Pereda, 15.
- Kiosco Alvarado. Jesús de Monasterio, 8.
- Encarnación Gutiérrez. Playa Sardinero. (Junto Bar Rhin).

LAREDO

- Ignacia Rocillo. Kiosco entrada playa.

Librería Cervantes. Marqués de Comillas, 3.

Diario de Burgos

Fundado en 1891

Medalla de Oro de la Ciudad

DECANO DE LA PRENSA BURGALESA

Edita: DIARIO DE BURGOS, S. A.

Presidente y Gerente: Angel León Albarellos

Director: Vicente Ruiz de Mencía
Redactores Jefes: Juan José Calleja López
Jaime Valdivielso Carcedo.

Redacción.— **Roberto Granja Albarellos.** Intnal. y Monográficos
Alfonso Salgado Espinosa. Cultura
Angel López Ochoa. Deportes
Javier Salgado Espinosa. Cierre y Suplementos
J. Angel Gozalo Antón. Burgos y Provincia.
José Luis Saiz Santos. Espectáculos
Alberto Labarga Bocos. Diseño y Diagramación.
Lorenzo Matías y Angel Ayala. Fotografía

Administrador Gral.: Gonzalo Albarellos Carrascal

Dpto. Publicidad y Relaciones Públicas: Mariano González Hernando
Producción: Javier Gutiérrez González
Dpto. Distribución y Ventas. Jesús López Pérez.
Regente y Coordinador Talleres: Gonzalo Bárcena Alonso

Redacción, Administración y Talleres: San Pedro de Cardeña, 34. 09002-Burgos. Red. ☎ 267280. Adm. ☎ 268375 - 265768. Télex 39703. Fax 268003. Apartado de Correos, 46.- C. P. 09080. Depósito Legal BU-5-1958. Delegación Miranda de Ebro: Salvador Moneo, C/. Logroño, 1. ☎ 311761. M.ª de los Angeles Crespo Sánchez, Ronda del Ferrocarril, 77, 4.° B. ☎ 314620. Delegación Aranda de Duero: M.ª Aurora Lázaro Muñoz, C/. Hospicio, 16, bajo C. ☎ 505917.

M.C.D. 2018

El hormiguero

Alarico

● **La pantera rosa y los morosos**

El pez grande siempre se come al chico. Así ocurrirá con la demanda presentada por dos mosntruos de la cinematografía mundial, Metro Goldwyn Mayer y United Artist contra una pequeña empresa valenciana dedicada al cobro de morosos. El motivo del litigio no es otro que el nombre y los medios de la empresa, denominada "La pantera Rosa" y que envía a sus cobradoras ataviadas con el disfraz del popular personaje al objeto de ridiculizar a los malos pagadores. El problema se reduce simplemente a un uso indebido de imagen de marca, dado que los derechos de explotación de el personaje animado están en poder de estas compañías.

● **Récords, pero menos**

El popular libro Guinnes de los récords ha adoptado la decisión de no incluir en su próxima edición las marcas que consigan glotones afanados en comer culquier cosa más y más rapidamente que sus semejantes. En la edición de 1989 no figurarán 43 de estas marcas obtenidas por tragones sempiternos que quedarán al margen de la fama. La única marca que se respetará es la que está en posesión del francés Michel Lotito, quien asegura haber ingerido desde 1966 hasta ayer diez bicicletas, un automóvil, siete televisores, seis lámparas, un ataúd y una avioneta de turismo tipo Cesna.

Lo que se filtra

«Diario 16»: ¿Elecciones anticipadas?

Por primera vez, el presidente del Gobierno ha considerado públicamente la posibilidad de adelantar las elecciones generales algunos meses —seis o siete, dijo textualmente en su rueda de prensa en Mallorca—, con lo que cobra consistencia la hipótesis de que podrían simultanearse las elecciones legislativas y las autonómicas gallegas. Asimismo, cabe la posibilidad de que Joaquín Leguina, quien encuentra graves dificultades para gobernar la Comunidad de Madrid tras el escandaloso "caso Piñeiro", habilitase una fórmula jurídicamente viable para disolver la Asamblea madrileña y convocar asimismo elecciones en esta misma fecha. Obviamente, las candidaturas socialistas en Galicia y Madrid, minoritarias en las útlimas confrontaciones electorales, saldrían reforzadas por la presencia de Felipe González en el "poster" electoral. Pese a las afirmaciones filantrópicas de González, es obvio que la prerrogativa constitucional del presidente del Gobierno, que le permite disolver el Parlamento cuando lo juzgue oportuno, será siempre utilizada en beneficio de sus intereses políticos y de los de su partido. En consecuencia, la verosimilitud de la tesis de unas elecciones anticipadas ha de contrastarse a la luz de si conviene o no al PSOE tal anticipación.

«Ya»: Las elecciones según la esfinge

Serpiente de verano o no, el presidente González ha dejado sobre el tapete un mensaje para el entretenimiento de los comentaristas: ¿habrá o no elecciones anticipadas?; y, en el primer supuesto, ¿cuándo podría ser la fecha del sugerido anticipo? La respuesta del presidente no es muy distinta de la respuesta de la esfinge: ni si, ni no, sino todo lo contrario. Es posible que se anticipen, pues aunque su criterio es que no hay motivo para no agotar la legislatura, se trataría sólo de adelantar algunos meses. La esfinge va a reflexionar sobre ello ahora en el coto de Doñana, que es el lugar donde la esfinge se traslada durante los meses de agosto para reflexionar. Pero el beneficio que obtendría el Gobierno, por ese lado, no es suficiente argumento para precipitar el calendario. El enemigo de cuyas patadas en los tobillos se queja Felipe González no son los partidos de la oposición, que de enemistad no han dado pruebas y menos para que el presidente del Gobierno se exprese en tono lastimero. La incógnita que el Gobierno necesita dilucidar es la cuenta pendiente del quince de diciembre. A pesar de los resultados electorales del mes de junio, los sindicatos no han bajado la guardia, siguen aún encaramados en el espejismo de la pasada huelga general y están dispuestos a hacer valer aún su presión en el próximo otoño. Esta es la cuenta pendiente que el Gobierno desea cerrar.

«ABC»: Capitalidad

El coste de la capitalidad es un asunto de Estado que desborda las previsiones de los esquemas habituales de financiación de los Entes autonómicos, las Haciendas locales, los núcleos urbanos nacidos de una singularidad histórica, política y administrativa difícilmente repetible. Por eso merece apoyo la iniciativa del alcalde Rodríguez Sahagún y sería deseable que el ministro Solchaga supiera superar las dificultades presupuestarias y los criterios que pudieran corresponder a posiciones políticas divergentes. Madrid, como capital, no puede ser un asunto partidista. Debe ser un objetivo nacional al margen de ideologías y estrategias.

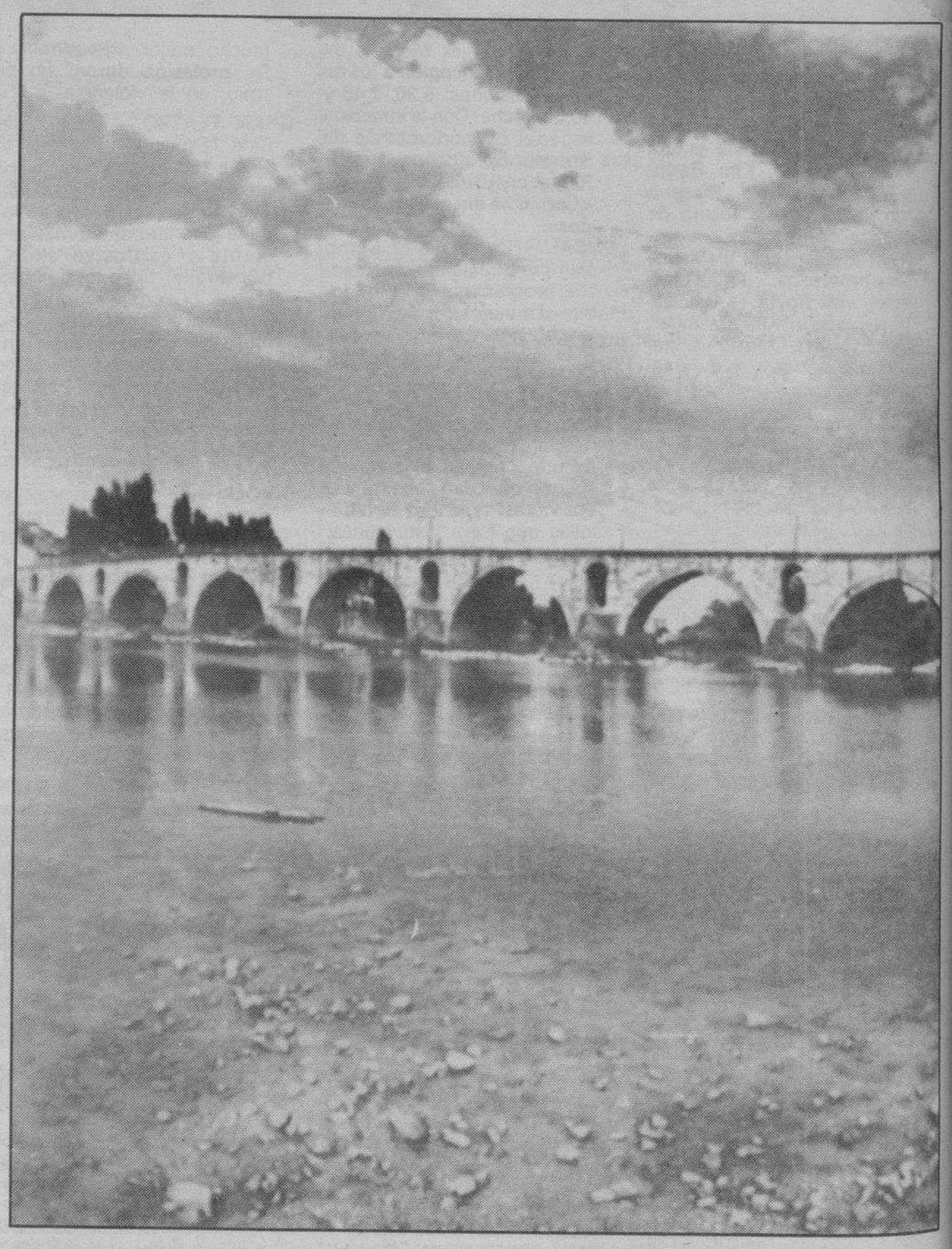

El «Padre Duero», así de seco.— *Imágenes del Duero helado a su paso por Soria o por Aranda, son frecuentes en los medios de comunicación de nuestra Comunidad cada Invierno, pero que en el Verano se puedan ver las piedras del fondo entra de lleno en el terreno de lo insólito. Y así es. El Duero, a su paso por Zamora, ofrece esta desoladora estampa: un río semiseco que en lugar del Padre de todos los ríos de la región, parece un arroyuelo sediento. Telefoto Efe.*

EE.UU.: Hacia un rito católico afroamericano

Washington (Efe).— El enfrentamiento del sacerdote católico negro George Stalling con la jerarquía eclesiástica cambió de dirección y de ir hacia un cisma y parece encaminarse ahora hacia el entendimiento con sus superiores.

Los trece obispos católicos negros de EE.UU. debaten estos días en la localidad de Milwaukee, del Estado de Wisconsin, la controversia planteada por Stalling y su congregación del Templo Imani y estudian la viabilidad de un nuevo rito afroamericano en la Iglesia católica.

La Conferencia de Milwaukee, a la que asisten sacerdotes, monjas y seminaristas negros y en la que no está permitida la presencia de los medios de comunicación, comenzó el pasado lunes y continuará hasta el próximo viernes.

Un portavoz de la misma, el obispo auxiliar John Ricard de Baltimore, presidente del Comité de la Jeraquía sobre Católicos Negros, declaró que esta reunión es un primer paso para ver si «hay un consenso» entre los dos millones de católicos negros estadounidenses para crear una congregación de orientación distinta dentro de la Iglesia.

Stalling aseguró que establecer un rito afroamericano era vital para la comunidad negra y el pasado 2 de julio empezó a celebrar misas con ceremonias diferentes a las tradicionales, en abierto desafío al cardenal de Washington, James Hickey.

A pesar de que éste le suspendió en sus funciones ministeriales, Stalling sigue oficiando y promueve por todo el país su desautorizada congregación.

Ricard manifestó que no está muy convencido de que los católicos negros estén a favor de un rito diferente.

«Sin embargo —añadió—, los obispos negros analizarán esta cuestión desde el punto de vista de la Historia y consultarán a especialistas en liturgia, Derecho Canónico y otras disciplinas».

Los propósitos de Stalling parecen aclararse y no se cree que pretenda formar una Iglesia negra afroamericana separada del resto de los católicos, sino constituir una unidad eclesial con su propia liturgia, cánones y obispos.

En la Iglesia católica hay unos veinte ritos distintos, la mayoría de ellos originarios de Oriente Medio, que con el paso de los siglos han cimentado sus expresiones culturales dentro del catolicismo.

Sin embargo, ningún grupo de fieles del rito latino ha intentado en los últimos 1.900 años establecer una liturgia diferente, dijo monseñor Frederick McManus, profesor de Derecho Canónico de la Universidad Católica.

«En teoría, puede establecerse un nuevo rito, pero resultaría muy problemático porque requeriría la aprobación de la máxima jerarquía de la Iglesia, incluido el Papa», señaló.

A comienzos de este mes, los trece obispos negros de EE.UU. afirmaron en un comunicado que la actuación de Stalling era «divisoria y regresiva» y le pidieron que depusiera su actitud.

Ahora, la Conferencia de Milwaukee estudia la posibilidad de un rito afroamericano y es muy probable que emita un comunicado oficial al respecto dirigido a los fieles negros estadounidenses.

Al comienzo de esta histórica reunión, Stalling distribuyó una carta dirigida a «los queridos hermanos de la Conferencia Nacional de Clérigos Negros» en la que explicaba las razones para el establecimiento del Templo Imani.

En el escrito, el sacerdote condenaba lo que califica de «racismo en la Iglesia» y pedía a sus superiores que tuvieran en cuenta «la forma en que mejor se puede evangelizar a nuestro pueblo».

Los obispos han pedido a Stalling que «abandone su desautorizado Templo Imani y vuelva a casa», recordó Ricard, «pero los cerrojos de las puertas han sido cambiados», agregó.

MAÑANA, SABADO

● **INKA MARTI en «AVENTURA 92». De lunes a viernes, a las 10,30, por TVE 1.**

● **La información básica de TVE**
● **Informaciones de las TVE regionales y autonómicas (cuadernillo central)**
● **La programación vía satélite**

Con tu DIARIO y a su mismo precio.

M.C.D. 2018