Diario de Burgos

530-056304

Jueves, 27 de Julio de 1989. N.° 30.305 | Fundado en 1891 | Medalla de Oro de la Ciudad | 65 Ptas.

Momento inaugural de la Residencia.

El rector presidió el acto inaugural de la Residencia Universitaria de Sedano

Ayer tarde se celebró en Sedano el acto de inauguración de la Residencia Universitaria, cuyas obras están a falta de algunos trabajos de remate. El proyecto es de la Universidad de Valladolid cuyo rector magnífico, el profesor don Fernando Tejerina, presidió el acto acompañado del gobernador civil, señor Peláez; presidente de la Diputación Provincial, señor Montes y de otras autoridades académicas entre las que figuraba doña Josefa Arnáiz, vicerrectora del Campus Universitario de Burgos y el propio alcalde de Sedano, señor Fernández Hidalgo.

La Residencia Universitaria se ha construído en el tiempo record de ocho meses y tiene un presupuesto de unos doscientos millones

Página 11

La Ley de Adaptación del IRPF, aprobada en el Senado

La que puede convertirse en la más efímera ley de cuantas se llevan promulgadas desde la instauración democrática, fue aprobada ayer por el Senado, con los únicos votos a favor del Grupo Socilaista.

La Ley de Adaptación del IRPF quedó aprobada definitivamente, casi al tiempo que el ministro de Economía, Carlos Solchaga, anunciaba que para antes de Enero próximo habría una nueva Ley del IRPF.

El texto, al que no se ha incorporado modificación alguna, fue debatido por el procedimiento de urgencia en trámite de lectura única.

Los votos de la mayoría socialista impidieron que prosperase alguno de los cuatro vetos presentados al proyecto por el Grupo Popular, el CDS, Convergencia i Unio y el Grupo Mixto, que pedían la devolución del texto al Gobierno.

Carlos Solchaga, en su intervención, defendió con brevedad la norma que con carácter transitorio, regulará la presentación de las declaraciones del Impuesto sobre la Renta de las Personas Físicas y del Impuesto sobre el Patrimonio, correspondientes a los ejercicios de 1988 y 1989.

Por su parte, los grupos de la oposición reiteraron, al igual que hicieron ya los portavoces de sus partidos en el Congreso de los Diputados, sus críticas a la nueva norma, que calificaron de discriminatoria y de premiar a quienes con anterioridad han defraudado a la Hacienda pública.

Tanto el Grupo Popular como el CDS, CiU e IU lamentaron ante la Cámara la falta de consenso que ha rodeado la elaboración de esta ley, argumento que fue rechazado por el ministro Solchaga al señalar que nadie hizo oferta alguna de colaborar en la tarea.

De acuerdo con esta nueva ley, la presentación de las declaraciones de la renta y del patrimonio se efectuarán en el mes de Noviembre y la cuota líquida a ingresar se hará con un único pago, sin posibilidad de fraccionamiento.

Página 27

hoy

La fuente luminosa se inaugurará mañana 7

Luz verde a la urbanización y aparcamiento de La Flora 7

Homenaje al procurador Manuel García Gallardo y Vélez 8

deportes

Tocornal, nuevo jugador del Real Burgos 32

Hoy, presentación de la Vuelta Ciclista a Burgos 35

Agro burgalés 17

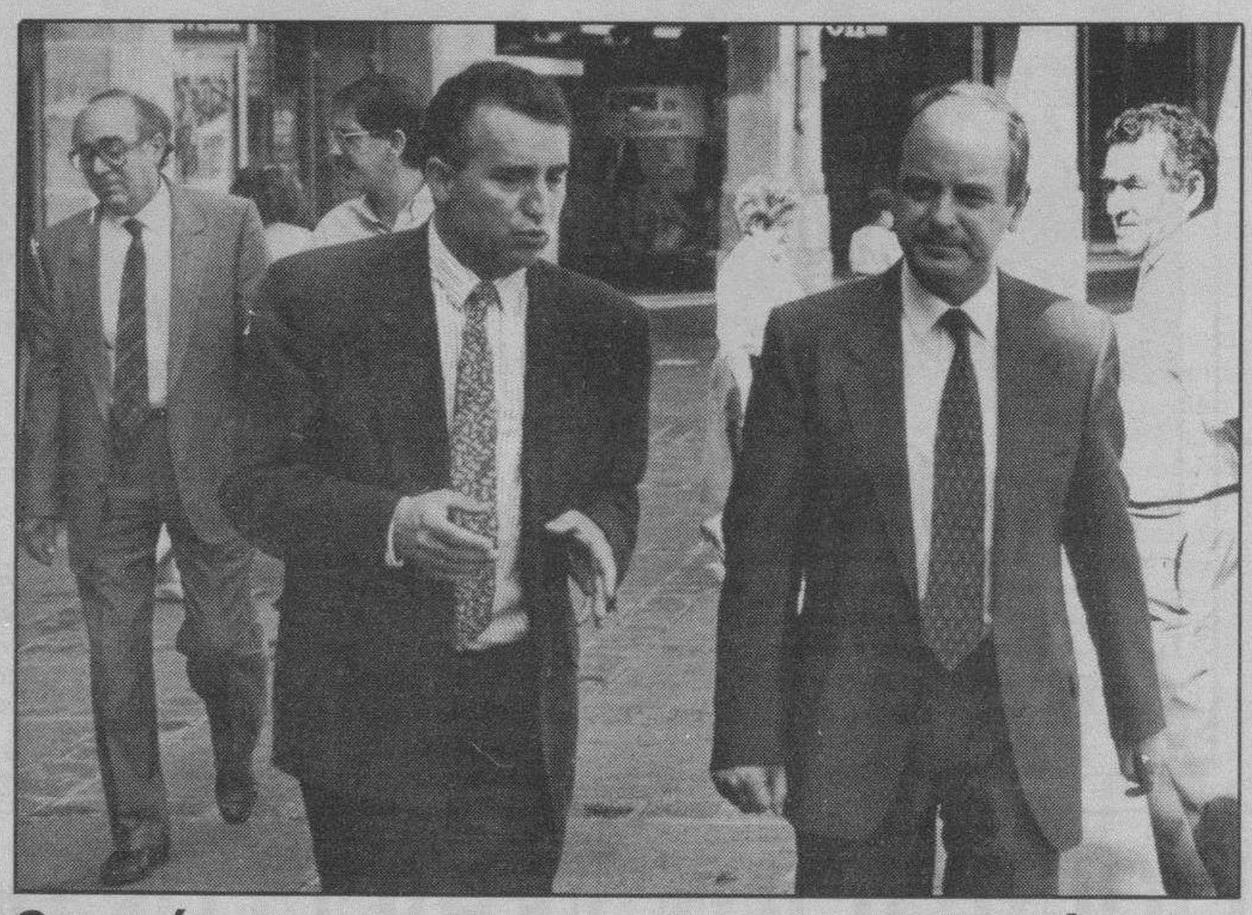

Sequía y carreteras, temas centrales en la visita del consejero de Fomento

Unos 800 millones de pesetas destinará la Junta de Castilla y León, en colaboración con las Diputaciones provinciales, en dotar de infraestructura a los municipios regionales afectados por la sequía y que de forma especial está afectando a más de una cincuentena de pueblos de Burgos, que será, por ese motivo, una de las provincias más beneficiadas, con unos 150 millones de pesetas de inversión.

Este anuncio fue hecho ayer por el consejero de Fomento, José María Monforte en su visita a Burgos, donde mantuvo a lo largo de la mañana entrevistas con el alcalde, gobernador civil y presidente de la Diputación, quienes le expusieron los problemas y proyectos puntuales de sus instituciones. Posteriormente visitó las dependencias del servicio de Fomento en la capital y recibió información de sus necesidades. Igualmente visitó el edificio en el que los próximos meses se albergará la Delegación de la Junta.

Por la tarde, el consejero acudió a las localidades de Medina de Pomar y Espinosa de los Monteros.

Página 5

Para Diciembre se anunciarán las obras de la autopista de Madrid-Burgos

El concurso de adjudicación de obras para la construcción de cuatro trayectos de nuevas autopistas entre Madrid-Burgos, Madrid-Zaragoza, Alicante-Cartagena y Málaga-Estepona se abrirá antes que concluya este año, según confirmaron ayer fuentes del Ministerio de Obras Públicas y Urbanismo. Un portavoz de este departamento aseguró que responsables del MOPU preparan en la actualidad las condiciones que se incorporarán en los pliegos de bases para el concurso.

Página 20

Prorrogado el permiso a la central de Garoña

El «Boletín Oficial del Estado» inserta una Orden del Ministerio de Industria por la que se concede una prórroga de explotación a la Central Nuclear de Santa María de Garoña en nuestra provincia.

La prórroga se otorga a la Empresa Centrales Nucleares del Norte «Nuclenor». El permiso es de 24 meses y establece unos límites y condiciones sobre seguridad nuclear y protección radiológica.

Igualmente la Dirección General de la Energía podrá modificar los límites y condiciones e imponer otros.

Página 6

CAJA DE AHORROS
Y MONTE DE PIEDAD DEL
CIRCULO CATOLICO

Gane **100.000** Ptas. o más semanales con
LA SUERTE EN JUEGO
Bases en página 5

¡Un Fiat Uno puede ser suyo!
BASES DEL CONCURSO EN EL INTERIOR
Concesionario Oficial
AUTO-FORMULA, S. L. FIAT
Alcalde Martín Cobos, s/n. Tel. 23 13 20. Burgos.

M.C.D. 2018

Día a día

Sedano y su Residencia Universitaria

AYER tarde, con el protocolo propio del tiempo estival y el contacto directo con la Naturaleza, pues Sedano ofrece una portentosa imagen en este sentido que se respira por doquier, se inauguró la Residencia Universitaria, que ha construido la Universidad de Valladolid. La verdad es que la arquitectura está perfectamente ensamblada en el paisaje. No ha habido ruptura o contrastes, algo que se temía porque ese rincón de Sedano, donde Delibes alza su inspiración hacia lo más alto, reclama protección especial para no trastocar lo que constituye uno de los más hermosos rincones de nuestra geografía provincial.

En Sedano, fundamentalmente además de la magnífica perspectiva que se ofrece desde el castro, está garantizada la tranquilidad, el reposo. Es algo que resulta fundamental para el investigador y el estudioso. La docencia necesita de lugares como estos, donde vuelva el hombre a sus orígenes, dejando un poco la ciudad, la piedra cargada de Historia para acaso, hallar la solución en la Naturaleza a los muchos males ecológicos de este tiempo que nos ha correspondido vivir.

Decía el alcalde de Sedano, Luis Fernández Hidalgo a nuestro periódico que principalmente mostraba su satisfacción. Había contento en sus palabras, porque en la Residencia Universitaria ven una posibilidad de recuperar la vida que en otro tiempo tuvieron esas comarcas que se han ido despoblando a marchas forzadas y ahora sólo vuelven a recuperar el pulso en verano, cuando se hace necesario habilitar todo, porque el descanso en estos rincones es un placer que no se da en otros lugares.

La Universidad va a ayudar con esta residencia a promover la vida, a recuperar la ilusión a las gentes que todavía residen en esos pueblos escondidos por la geografía norteña. A Miguel Delibes le seguirán ahora otros ilustres profesores, otras representaciones de nuestra Universidad. Siquiera con su presencia harán posible que se transforme el pulso de la vida en estos parajes.

Ahora dará un curso de inglés, mañana otro sobre Medio Ambiente, otro día una reunión restringida de profesores especializados en ésta o aquélla materia. En una palabra: este centro de encuentro y cultura trata de revitalizar el futuro de Sedano.

Y en una Castilla que se despuebla por momentos, que tiene apenas unas decenas de personas todo el año, cuando fueron en otros tiempos cabezas de comarca, es importante que ocurran hechos positivos y esperanzadores.

Por eso, nos parece trascendente y compartimos la alegría con el alcalde y el vecindario, así como hacemos patente la felicitación a la Universidad por esta iniciativa.

LA Residencia Universitaria de Sedano, inaugurada ayer, parece un prodigio ya que en un plazo record de tiempo se ha construido, gracias a la estrecha inteligencia y colaboración del Ayuntamiento de la localidad y la Universidad de Valladolid.

Se trata, sin duda, de un importante acontecimiento pues dicha Residencia no sólo servirá para el descanso estival de catedráticos y profesores sino para cursos, conferencias y otros actos culturales en general.

No cabe duda que Sedano y su comarca —tan deprimidos— experimentarán los saludables efectos de esta importante realización. !Arriba los corazones!

● La Compañía Telefónica Nacional de España en Burgos anuncia una noticia que interesa a todos, respecto a las distribución de la nueva Guía alfabética, tema al que se referían ayer los comentaristas de esta sección. Estos mismos días la CTNE prepara el reparto general de ejemplares a los abonados al servicio, de la capital y provincia.

La edición comprende una tirada de 117.000 ejemplares. La anterior era de 103.000.

Esto demuestra que el servicio telefónico aumenta en Burgos.

● La Junta de Castilla y León intensifica sus contactos con Burgos. La primera visita oficial del nuevo Consejero de Fomento, José María Monforte a la capital y a la provincia, ofrece perfiles de interés general, mientras el Gabinete de Aznar hace balance de sus dos años de gestión y subraya que Burgos es el más beneficiado en cuanto al plan de incentivos e inversiones.

Cuando lo dice será verdad pero el burgalés de a pie no acaba por ver de un modo tangible e inmediato sus repercusiones.

Quisicosas

Martinillos

● Nada más ni nada menos que dos sesiones plenarias celebrará mañana, viernes, el Ayuntamiento de la capital. La primera tratará del sexto Instituto de Bachillerato, conforme a la solicitud del Grupo del concejales del PSOE, y la segunda contiene el tema «explosivo» de la propuesta aprobatoria del cuadro de Valores de la Ordenanza Fiscal 503, reguladora del Impuesto municipal sobre el incremento del Valor de los Terrenos para este ejercicio.

Templanza.

● Naturalmente, todos los dictámenes que se someten al Pleno del Ayuntamiento acaparan la atención vecinal, según la índole y el cariz de sus materias. De Gamonal y Capiscol no dejarán de acudir mañana a la primera sesión, convocada para la una menos cuarto, padres de alumnos de Bachillerato, interesados en la construcción del sexto Instituto y en la cesión de terrenos municipales para edificarle.

Democracia.

● El sacerdote y folklorista burgalés Alejandro Céspedes Resines, párroco de El Salvador, del barrio de Capiscol, cuenta con numerosos amigos que reconocen y admiran su obra. Esa circunstancia, unida a otras que configuran su completa personalidad, han servido de base a la propuesta que mañana se elevará al Pleno municipal, de otorgarle el título de Buen Vecino.

Alejandro Céspedes, nacido en la ciudad de Medina de Pomar, es uno de los más firmes impulsores del renacimiento de la dulzaina en nuestra capital.

Retina

Típica escena de San Juan de Ortega.— *Hermosa estampa en vísperas de que el Camino de Santiago alcance todavía una mayor actualidad. Por la ruta están pasando decenas y decenas de peregrinos. Nuestra cámara captó esta escena en un hito jacobeo como es el del Camino de Santiago, de indudable importancia en la Historia de Burgos y Castilla y su relación con Compostela y con Europa.*

SAN VICENTE DE LA BARQUERA
(CANTABRIA)

VENTA DE PISOS Y FABULOSOS DUPLEX

— Fabulosas vistas al mar y playa.
— Vivienda de 1, 2, 3 y 4 dormitorios. 1, 2 y 3 baños.
— Garajes y trasteros.
— Locales comerciales.

VENTAS: En obra. Paseo del Faro, s/n. San Vicente. En Bilbao: Ledesma, N.° 12-2.° centro. Teléfono (94) 4233075.
Crédito concedido por el Banco de Santander. Cantidades entregar a cuenta totalmente avaladas.

MONTORIO

SUBASTA DE BAR CANTINA

DOMINGO, DIA 30 DE JULIO, 11,00 HORAS

La publicidad de **Diario de Burgos** deja huella en cualquier sitio de Burgos y su provincia.

Anúnciate en tu Diario

GRAN LIQUIDACION VEHICULOS OCASION

HASTA EL 29 DE JULIO

Ford CENTRO DE OCASION

50 VEHICULOS DESDE 50.000 PTAS.
GARANTIZADOS HASTA 3 AÑOS
GRANDES OPORTUNIDADES EN DIESEL

ADEMAS GRANDES REGALOS

Radiocassettes * Cheques Gasolina * Seguros a terceros

AVALADA POR LA EMPRESA LIDER EN VEHICULOS DE OCASION

Autocid, s. a.

Ford

M.C.D. 2018

UN lector del periódico "YA", en Sevilla, publicaba una carta en la que —en síntesis— decía que yo me había llevado siempre bien con los que tenían las riendas del poder, y ahora también; y mostraba su extrañeza mayor por mis comportamientos cordiales con Alfonso Guerra. Este hombre parece que viene de Marte, antes de que el Presidente George Bush nos lleve a aquel planeta. Es exacto que yo dirigí periódicos en el Régimen anterior, y en uno de ellos estuve más de un cuarto de siglo. Pero a lo que parece no tiene una información suficiente sobre mi biografía y entonces le recomiendo, especialmente, estos tres libros míos: "Tragicomedia de España, (Unas memorias sin contemplaciones)"; "Testigo de la Historia", y "Retratos de época". Esta es una manera de enterarse, aunque también la lectura de los libros resultará insuficiente para el conocimiento de una vida largamente agitada como la mía. La vocación del periodismo es contar lo que pasa, con valoración inteligente; y opinar sobre lo que sucede, con responsabilidad y competencia. Esta era mi vocación, y la de tantos, en aquellas primeras promociones después de la guerra civil. Lo que sucedía era que aquel Régimen tenía limitadas las libertades y entonces teníamos que hacer milagros a diario para que los periódicos tuvieran seducción e interés. Vaya entonces mi emocionado recuerdo a algunos ex-

Crónica de lo que pasa

Respuesta

Emilio Romero

cepcionales profesionales que hicieron estos milagros en aquel tiempo, con altas tiradas en sus periódicos y prestigios personales evidentes. Los que éramos críticos tuvimos nombramientos o ceses, glorias o contratiempos. Naturalmente, los jóvenes de aquel tiempo tuvimos los ideales de la época —en las varias ideologías del primer tercio de este siglo— y luego empezaría la realidad. La experiencia de familias políticas y de poder, y las consecuencias de la segunda guerra mundial. La España partida en dos mitades, y la permanencia de los exilios que nos venían, sin interrupción, desde las Cortes de Cádiz. Si hubiera querido tener una carrera política brillante, seguramente la habría alcanzado mediante el ejercicio de aquellas cosas que resultan obligadas para esos menesteres. Pero siempre me atrajo más el Periodismo, la Literatura y el Pensamiento. Paralelamente al periodismo —que era mi oficio básico— publicaba novelas, estrenaba teatro y aparecían en las librerías mis libros de ensayo. Cuando se hace el juicio de alguien hay que conocerlo bien para impedir el pecado de la desfiguración. Pero vayamos al tiempo contemporáneo. Una larga experiencia de la Historia produce iluminación, escepticismo y sosiego, que son buenos mecanismos para hacer la crónica de cada día. Me ha gustado mucho la lectura de la Historia y resulta que esta democracia —que no tiene demasiadas celebridades— alberga, sin embargo, los mejores materiales de convivencia, si hacemos excepción del terrorismo vasco que nos queda, y de otros residuales. Pero la clase política en cuanto a su concurrencia y disputa por el poder, es más civilizada que las anteriores. El socialismo ha tenido la inteligencia de su modernización o actualización y ahí lo tenemos en el poder en dos legislaturas, y ahí está el socialista Enrique Barón presidiendo el Parlamento Europeo. Asistimos al fenómeno de devaluación y liquidación del comunismo clásico, y la aparición de otro comunismo o socialismo democráticos. La derecha española sigue su vieja tradición de las separaciones, las rivalidades y los protagonismos, cuando tiene "cuadros" importantes si tuviera la ocasión de asumir la responsabilidad del Estado. Eso del "centro-derecha" es todo un ardid, porque la única exigencia de la derecha es su modernización, a la manera como lo ha hecho el socialismo desde sus ideales clásicos. Y después tenemos unas tendencias a los aldeanismos regionales cuya manifestación superior es la de los regionalismos y nacionalismos, precisamente, cuando estamos en la construcción de una Europa de naciones y de Estados. Estoy ejerciendo la crítica a mi modo, y desde mi libertad. Y esto solamente es posible cuando no se tienen ambiciones, intereses, adscripciones oportunistas, y otros estímulos de coacción. Me ha gustado siempre escribir lo que me daba la gana, y en esta inclinación persevero. Lo que me ocurre es que estoy fabricado para la libertad y la responsabilidad a la vez. Ni me siento oráculo, como algunos compañeros de oficio, ni recitador de las ideas de otros.

DECIAN ayer las malas lenguas que entre la televisión privada y el desmadre económico de un consumo disparado el presidente del Gobierno se había liado la manta a la cabeza y, descendido del pedestal de la soberbia política, había aceptado el consejo de los suyos: "Felipe, convoca". Me refiero, naturalmente a las masas y a las urnas para octubre. Al planteamiento de sus consejeros no debía ser ajeno "lo gallego", entendiendo bajo tal neutro el futuro de Fraga, el del propio González Laxe, tan "coitadiño" él y tan determinante, ¡vaya por Dios!, justo a finales de año. Porque las elecciones gallegas que deberían ser el día de Nochebuena, adelantadas a pesar del laico Laxe a una semana antes, son consideradas por algunos próximos al PSOE como la última trampa tendida al elefante Fraga en su caminar hacia el término político. Más claro, que los del PSOE quieren que Fraga pierda, definitivamente, estrepitosamente, claramente, para después dar el descabello en otras autonomías un poco dudosas de mayoría.

Punto de vista

Felipe, en la encrucijada

Consuelo Alvarez de Toledo

Después Felipe González sufría un montón con lo de las adjudicaciones de la televisión privada. Nunca un servicio público como es la televisión, según dice la ley, ha estado tan sometido a presiones políticas como este nacer con forceps de las televisiones no estatales. ¿Y por qué sufría don Felipe? Seguían las malas lenguas, de esas que van a la Moncloa en los atardeceres cálidos del Madrid veraniego para repostar dosis de felipismo, que el presidente dudaba. Vamos, que dudaba entre sí irritar a una potencia informativa como es la empresa de Polanco o irritar a un lobby de la comunicación tan poderoso como es el que domina Antonio Asensio. Que la pugna entre los aspirantes, hasta ahora contenidos por el señuelo del negocio televisivo, hasta se ha trasladado al seno del gobierno, agregaban.

Como prudente jugador de petanca y de billar, el presidente ha sacado el pañuelo blanco y pide "tiempo". Un tiempo precioso para poder adelantar las elecciones y no concurrir bajo la ira de los despechados por esta curiosa lotería en la que se ha convertido, insisto, lo que en la ley se llama "servicio público de televisión privada". ¿Público? ¿Servicio? ¿A quién?

Y para terminar la jugada lo del consumo. Que ahora nos dice el presidente que somos gastadores y manirrotos. Tanto decir que la economía iba bien, que crecía tanto y nos hemos convencido los españoles que era la nuestra. Al parecer aquí la única economía que puede crecer es la de los bancos y las grandes empresas.

Cartas al DIARIO

Tengamos ideas claras

El ambiente engañoso que nos envuelve, influye poderosamente en nuestra manera de pensar, haciendo que aceptemos ideas y hechos que en tiempos pasados eran totalmente inadmisibles. Así nos ocurre, por ejemplo, con las relaciones de la pareja. Antes, las intimidades sexuales aceptadas estaban limitadas al matrimonio; siendo muy mal conceptuados los que se extralimitaban; incluso calificándolos de personas que no eran honradas, sobre todo las mujeres.

Las costumbres han cambiado; es corriente el libertinaje en este aspecto, y lo prueba el hecho de que, a pesar de la proliferación de los anticonceptivos y sofisticados métodos para evitar el embarazo, han aumentado escandalosamente los abortos y madres solteras. ¿Qué pensar y hacer en estas circunstancias?

Los creyentes, hemos de tener muy claro, si somos consecuentes con nuestra fe, que la doctrina que profesamos es clara y terminante. La Biblia, repite hasta la saciedad, que la fornicación, (cópula carnal fuera del matrimonio), es ilícita, y falta gravemente quien lo realiza; hasta se condena a muerte en el Antiguo Testamento la infidelidad matrimonial. En el Nuevo Testamento, se recalca que serán castigados en el día del juicio, sobre todo «los que van en pos de la carne, llevados de los deseos impuros», es decir, los fornicarios. Por esto, el Magisterio de la Iglesia, ha formulado la doctrina correspondiente, para instruir y educar a los fieles, que tengan claro sus deberes y sus derechos, conforme a la Ley de Dios, que es la misma Ley Natural; seguros, como dice la Escritura, «que no serán tentados sobre sus fuerzas, para poder resistir la tentación».

No se comprende que haya quienes teniendo fe, nieguen esta doctrina, porque es contradictorio y escandaloso, sobre todo para los jóvenes a quienes confunden.

Es necesario intensificar la instrucción y formación educadora de esta doctrina en estos tiempos de crisis de fe, pues a muchos les da pie estas circunstancias para pensar si ahora ya no cuentan estos hechos como faltas y es lícito. Nada ha cambiado ni cambiará doctrinalmente; sólo las circunstancias del Mundo. ¡Qué poder tiene la moda!

Es muy lamentable y significativo que se den numerosos casos de bautizados, incluso los hay que han practicado correctamente la religión y ahora se apartan de la Iglesia, se casan por lo civil o simplemente viven en concubinato.

Se ha materializado el Mundo, no hay frenos y cunde la desesperación, pues la felicidad, que es satisfacción de obrar bien, no se encuentra por este camino. En el pecado llevamos la penitencia. Atentamente. **Pedro Arnáiz.**

Requiem por cinco árboles

Ruégole tenga a bien insertar la presente carta en el diario de su digna dirección.

Creo que a ningún burgalés se le ocurrirá presumir de la urbanización de la zona denominada de «Los Cuarteles» —esos espantosos bancos de ladrillo de Regino Sáiz de la Maza, los grandes y pronunciados desniveles que presentan las aceras, la mala calidad de los materiales empleados y la infernal disposición de los aparcamientos junto a las viviendas, son prueba bien palpable de cuanto afirmo—.

Sin embargo, en orden a la jardinería fue estimable la plantación de un profuso arbolado, que, mal que bien, ha venido defendiéndose de los gamberros y de las heladas.

Pero, ¡oh, dolor!, existen en la calle de Alvar García —existían, mejor dicho— cinco promesas de árboles ya talluditos que ofrecían buena sombra y la esperanza de una vida longeva. Nadie contaba con que el personal de los bares de la calle, sin recato alguno, pues todo el vecindario lo ha visto, actuando por la vía rápida, y sin duda con la mejor intención, ha ido eliminando las aguas sucias del diario fregoteo al pie de los sufridos arbolitos que habiendo superado la prueba de los gamberros y de las heladas, no les ha sido posible salvar el obstáculo de las aguas contaminadas de los cubos y fregonas que han terminado con ellos. La amenaza se cierne ahora sobre los cuatro bloques de arbustos que aún quedan por allí, alguno de los cuales ha empezado ya a secarse.

En resumen, que la zona ha perdido uno de los pocos encantos que tenía. Pero eso sí, los bares son los bares ¿o son los zares? y al que no le guste que se aguante.

Atentamente le saluda un vecino de la zona de «Los Cuarteles». **J.**

Más sobre la ruta jacobea

El Camino de Santiago es aquí tema de actualidad (en el número de hoy leo varios artículos y noticias en torno al mismo). Es muy de agradecer el interés demostrado por las autoridades territoriales y locales, con actuaciones de diverso tipo y de gran utilidad para quienes, de una u otra forma, van a recorrer este año el Camino Jacobeo. Pero acaso se eche de menos, en lo que últimamente se escribe y trata, la atención a ciertos aspectos, prácticos, sencillos y poco llamativos, que afectan, sobre todo, a quienes hacen a pie la Ruta Jacobea.

Me refiero, en primer lugar, a la señalización. No hablo de los bonitos y bien visibles rótulos metálicos que ha colocado con profusión la Junta de Castilla y León, sino a la más modesta, y extraordinariamente útil, señalización con flechas amarillas que indica la dirección del Camino, especialmente cuando éste se aparta de la carretera general. Pues bien ¿no podría completarse tal señalización indicando, además, la distancia al más próximo núcleo de población? Este dato falta, o es muy impreciso, en los libros habituales sobre el Camino.

Al caminante que ha hecho el tramo riojano, y entra en la provincia de Burgos, sorprende desagradablemente el regular estado de los arcenes, comparándolos con los recientemente asfaltados de La Rioja. Faltan aquí en algunos sitios, con grave riesgo al cruzarse con vehículos; ha crecido la maleza en algunos lugares, entorpeciendo el paso al viandante; siempre aparecen pedregosos y a diferente nivel de la carretera. Circular por ellos no resulta normalmente, ni cómodo ni agradable.

El peregrino agradecería el que hubiera más árboles en la carretera para hacer un alto, de vez en cuando y descansar a la sombra. Así que, lugares como el pueblo de Tosantos, con su acogedora plaza en la que hay una fuente de agua fresca y bancos a la sombra de un castaño, parecen paradisíacos al caminante.

Ciertamente que alojamiento, información completa y adecuada, y eficaz asistencia al peregrino, son requisitos fundamentales para hacer más llevadero un duro recorrido y dejar buen recuerdo en el peregrino.

Pero cuidar otros detalles, como los que he expuesto, contribuyen también a ello, y no debe olvidarse que la Ruta Jacobea continuará después de 1989, edificando esa Europa fundada en los valores espirituales que propugna Juan Pablo II. Le saluda muy atentamente: **Gabriel García Cantero.**

Todas las cartas deben de llegar al periódico escritas a máquina, con la identificación completa y comprobable, domicilio y teléfono, si lo tiene y fotocopia del D.N.I. de sus autores, aunque públicamente pueden figurar con seudónimo o iniciales cuando así lo considere la dirección. La extensión nunca deberá pasar de un folio. DB en ningún caso se identifica necesariamente ni se responsabiliza de los escritos publicados.

M.C.D. 2018

El Apóstol Santiago a caballo

Rafael Yzquierdo Perrín

LA imagen del Apóstol Santiago a caballo, ciertamente que está muy difundida, dispersa y circulada, pudiendo decirse que las gentes, todas las personas, no la conciben de otra manera, a no ser aquella pétrea, sentado, con un báculo del que pende una calabaza, y que, entre plegarias, se admira en el Altar Mayor de la Catedral Compostelana. Y también la que está en el Pórtico de la Gloria, sedente, apoyando una de las manos sobre el báculo mientras en la otra sostiene un pergamino.

Ya desde los primeros tiempos se asocia la idea de Santiago Apóstol con esta del alazán.

Existe una leyenda que cuenta cómo los cuidadores de los restos de S. Yacob, cerca de las costas de Galicia, vieron a un majestuoso jinete sobre un corcel que cabalgaba cerca de la orilla. De repente, desbocado el cuadrúpedo, se precipitaron ambos en las aguas, para emerger, momentos después, cubiertos de conchas de veneras, que por aquellas tierras conocen por: «vieira», «Aviñeira», «Aviñoa», «conchela de fisterra» y «cuncha dos pelengrinos» y que siendo la creencia de que aquel caballero no es otro que Santiago, la tal concha aparece por todos los rincones de la ciudad. Hay otra versión. Es la que dice que un peregrino viéndose morir ahogado invocó al Apóstol Santiago, y al momento aparece, cubiertas las vestiduras de conchas de éste pectínido, y agarrándolo lo dejó, sano y salvo, en la orilla. Fuera como fuese la historia, lo cierto es que la venera se convirtió, por esta tradición, en el símbolo de Galicia y de los peregrinos. A Sant-Yago le adjudicaron un caballo, que bajo mi parecer nunca tuvo. Pero hay más sobre el asunto del cuartago.

Ocurrió en la riojana localidad de Clavijo, en donde, y durante la batalla que sostuvo Ramiro I, rey de Asturias, llamado «el de la vara de la justicia», con el califa Abderramán III, se le apareció al primero, el Apóstol Santiago montado en un caballo blanco, blandiendo una bandera del mismo color con una cruz roja en el paño, logrando, de esta manera, la victoria el rey asturiano para la causa de la cristiandad. Al parecer, y según dice el apólogo, la guerra se organizó porque el tercero de los Abderramanes le reclamó al primero de los Ramiros astures el pago de tributo de las cien doncellas que había prometido el rey de Asturias Mauregato, hijo natural de Alfonso I y de una esclava mora, a lo que Ramiro se negó. Pese a que los cristianos ya habían sufrido serios reveses, en otras confrontaciones de este tipo con los musulmanes, Ramiro I no tuvo inconvenientes en aceptar la lucha, ya que, según se dice, tuvo un sueño en el que Santiago le animaba a la pelea, prometiéndole que El le ayudaría montando en un caballo blanco, llevando en una mano una bandera blanca. Animado el rey por esta inesperada y valiosa colaboración y al grito de: «Santiago, Santiago y cierra España» propinaron una buena «paliza» a los mahometanos. Pero hay quien comenta que esto no ocurrió en Clavijo, si no en otra ciudad de La Rioja llamada Albelda. Como pasa siempre con estas causas nadie se pone de acuerdo y es motivo de discusiones, corriendo la tinta con buen caudal. Pero lo que sí es cierto, es que ya nadie es capaz de apear al apóstol de ese caballo blanco, apareciendo así en múltiples imágenes y representaciones, no ya solamente en los templos, incluso en edificios civiles, como es el caso, por citar uno, del Palacio de Rajoy, situado en la Plaza del Obradoiro de Compostela, en cuyo edificio, en una apoteosis, que lo corona, allí está nuestro apóstol Santiago sobre su caballo. Es una bella obra de Ferreiro.

Pero todas estas narraciones, ciertas o no, calaron hondo en el ánimo de los musulmanes y de ahí se prometiesen el vengar tanta afrenta como habían padecido. Supieron, por sus cronistas, que «St. Yacob, capital de Jalikijah (Galicia) era el santuario más santo que los cristianos tenían, de hermosos edificios construidos con gran arte y solidez». Y para allá se fueron al mando de Abu Amir Mohammed ben Abi Amir al-Maafiri, o sea, Almanzor, dispuestos a no dejar nada en su sitio. Los compostelanos se atemorizaron y en medio de gran confusión abandonaron la ciudad. Almanzor, saqueó, destruyó, dejando la basílica en un montón de escombros, respetando el sepulcro de Santiago y la vida de un anciano fraile que cuidaba de los restos santos. Y todo ello, por lo visto, debido a superstición. Se llevó a hombros de católicos las campanas de la Catedral y las hojas de las puertas de la ciudad, que según unos, sirvieron, una vez fundidas, para construir la armadura de los techos de la Mezquita Mayor de Córdoba, mientras otros atestiguan, que las campanas sirvieron como lámparas hasta que San Fernando obligó a devolverlas a Compostela, pero esta vez a hombros de los musulmanes.

Si hurgáramos en la historia, que no es el caso, es muy posible que nos encontráramos con más leyendas. Basten las citadas para explicar por qué Santiago aparece a caballo y en ademán guerrero.

Farmacia a la carta, por ingeniería genética

Manuel Calvo Hernando

LOS nuevos medicamentos del siglo XX han revolucionado la existencia de los hombres. Enfermedades mortales se han convertido en benignas y efímeras y en gran número de afecciones graves son hoy soportables o están casi olvidadas. La pesadilla de las enfermedades infecciosas, como la tuberculosis y la polio, el horror a los ataques arteriales y los sufrimientos de la infancia, están casi desterrados.

Ahora, la sociedad humana se apresta a dar un nuevo paso y la bio-industria inicia un desarrollo espectacular, ante las perspectivas de las biotecnologías, y muy bien puede hablarse ya de un inmediato y fantástico «bio-futuro», al aproximarse la era de los medicamentos selectivos, basados en un conocimiento más profundo y refinado de los mecanismos del cuerpo humano y especialmente del cerebro. La bioquímica y la ingeniería genética permiten «copiar» o fabricar sustancias naturales, aislar sus genes y modificarlos. Serán los medicamentos a la carta.

Hasta ahora, encontrar una nueva sustancia útil para combatir un mal del organismo era una empresa larga, cara y azarosa, que exigía ensayar con miles y miles de moléculas. Ahora, o en un futuro próximo, las medicinas se basarán en las propias moléculas que hacen funcionar a las células de nuestro cuerpo y que llevan los mensajes de un órgano a otro. Hasta los años 70, los grandes descubrimientos farmacéuticos se efectuaban después de investigar sobre millares de moléculas. Hoy, las esperanzas están en el análisis sistemático de la fisiopatología de los organismos y en desmontar los mecanismos biológicos.

Uno de los signos de nuestra era es el conocimiento de la molécula. Los progresos de la química y de la bioquímica han permitido profundizar en la información química, que se convierte en los albores del nuevo milenio. 100.000 moléculas han sido ya comercializadas y otras 100.000 lo serán pronto.

Estos gigantescos avances en el conocimiento están llamados a hacer posible una nueva medicina, que permitirá a los médicos incrementar sus tiros para evitar los defectos secundarios de los medicamentos. Existen ya expertos en determinar, por cada molécula activa, dónde y cómo se encuentran sus formas mejor adaptadas para la solución de cada problema. Se desarrollan también nuevos sistemas de administración de los medicamentos, más sutiles, más finos, más eficaces.

Otro campo importante y prometedor es el número creciente de las moléculas-señales, hormonas, neuro-transmisores, factores de la inmunidad, de la sangre, del crecimiento, etc., que contribuyen a la regulación de funciones complejas del cuerpo humano. Los nuevos instrumentos de la biología molecular permiten a los hombres de ciencia el acceso directo a los genes que gobiernan la fabricación de estas moléculas. Y conociendo su «matriz» de fabricación será posible describir tales moléculas antes incluso de «verlas» y diseñar medicamentos destinados a imitar u obstaculizar su acción.

La era de los medicamentos a la carta empezó ya hace unos años, con el descubrimiento de los receptores, pequeñas estructuras que, en la superficie de las células, son los blancos de las moléculas-señales. En este campo, uno de los descubrimientos más espectaculares ha sido el de los receptores de las células nerviosas, que fijan en el cerebro, las moléculas de morfina.

Este ha sido uno de los hechos que ha permitido saber que el cuerpo humano fabrica sus propios medicamentos, ya que la existencia de estos receptores en el cerebro humano prueba que la naturaleza conocía y utilizaba, dentro de nuestro propio organismo, los efectos de la morfina antes de sintetizarla y usarla como remedio para el dolor.

Mesa-Madero

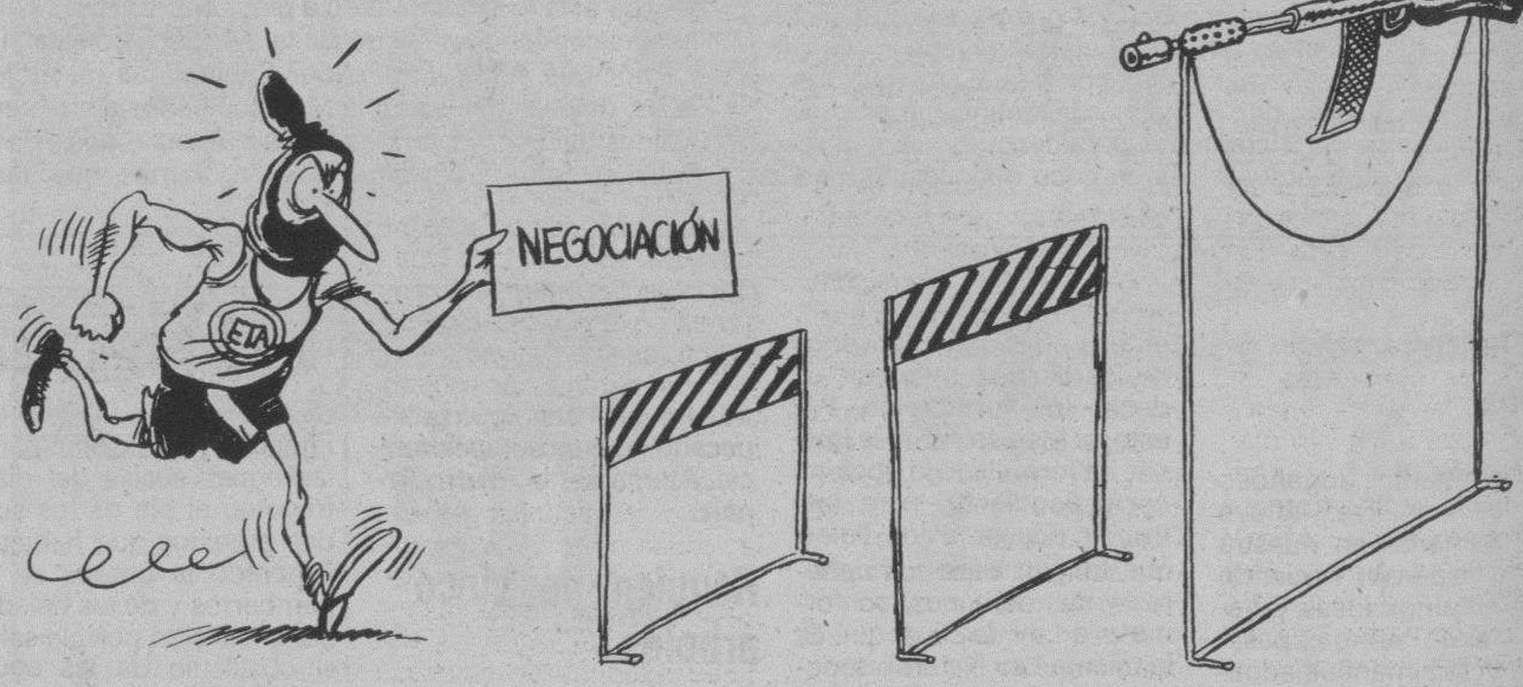

Sexo y violencia

Luis García García

UNO de los fenómenos alarmantes de estos años ha sido la creciente difusión de la pornografía y la generalización de la violencia en los medios de comunicación social. Libros y revistas, cine y teatro, televisión y videocassettes, espacios publicitarios y las propias telecomunicaciones muestran frecuentemente comportamientos violentos y de sexualidad permisiva que casi llegan al umbral de la pornografía y que son moralmente inaceptables», afirma un reciente documento del Vaticano. Entresaco algunos párrafos:

Algunos de los daños. — «Es evidente que uno de los efectos de la pornografía es el pecado. La participación voluntaria en la producción y en la difusión de estos productos nocivos ha de ser considerada como un serio mal moral. Además, esta producción y difusión no podrían tener lugar si no existiera una demanda. Así, pues, quienes hacen uso de estos productos no sólo se perjudican a sí mismos, si no que también contribuyen a la promoción de un comercio nefasto».

Y también: «Una exposición frecuente de los niños a la violencia en las comunicaciones sociales puede resultar turbadora para ellos, al ser todavía incapaces de distinguir claramente la fantasía de la realidad». Además, las personas impresionables, sobre todo los jóvenes, pueden llegar «a considerar normal, aceptable y digna de ser imitada» esa violencia sádica.

Causas. — «uno de los motivos básicos de la difusión de la pornografía y de la violencia sádica, en el ámbito de los medios de comunicación, parece ser la propagación de una moral permisiva, basada en la búsqueda de la satisfacción individual a todo coste». Y se añade «un nihilismo moral de la desesperación».

Entre las causas inmediatas, el sucumbir a «la tentación de explotar la debilidad humana, especialmente la de los jóvenes y la de las mentes impresionables» para obtener beneficio económico. También se enumeran los falsos argumentos libertarios y la carencia de leyes.

Respuesta saneadora. — Ha de partir de todos, particularmente de los profesionales de la comunicación, padres, educadores, jóvenes, autoridad pública, Iglesia y grupos religiosos. Por ejemplo, «los programas de mayor valor serán, en el contexto educativo, aquellos que forman a los jóvenes a una actitud crítica y a una capacidad de discernimiento en el uso de la televisión, de la radio y de los otros medios de comunicación social. De este modo los jóvenes serán también capaces de resistir a las manipulaciones y sabrán luchar contra los hábitos meramente pasivos en la escucha y visión de estos medios».

«Se han de promulgar leyes sanas, se han de clarificar las ambiguas y se han de reforzar las leyes que ya existen».

Finalmente «se anima a todos a poner en práctica la advertencia de San Pablo: No te dejes vencer por el mal: antes bien, vence al mal con el bien» (Rom. 12,21)».

M.C.D. 2018

El consejero de Fomento en su primera visita institucional a Burgos.

Sequía y carreteras, temas centrales en la visita del consejero de Fomento, José María Monforte

Burgos (I. P.).— El consejero de Fomento de la Junta de Castilla y León visitó ayer por primera vez de forma institucional la capital burgalesa para girar por la tarde visitas a las localidades de Medina de Pomar y Espinosa de los Monteros. Antes de tomar contacto con el personal dependiente de su consejería en Burgos, mantuvo entrevistas con el alcalde, José María Peña; el gobernador civil, Manuel Peláez y el presidente de la Diputación, José Luis Montes.

La visita del consejero a Burgos, acompañado del director general de Vivienda e Infraestructuras Urbana, Esteban Riera y a la que se sumaron en la capital, el delegado territorial en funciones, Jesús Mozas y el jefe del Servicio de Fomento, Pablo Arribas, se enmarca dentro de las que está girando por distintas provincias de la comunidad desde que fue nombrado consejero de Fomento.

En sus contactos con las autoridades burgalesas, se abordaron temas de actualidad relativos a las distintas instituciones. Así con el alcalde Peña, se trataron los temas de la circunvalación y de proyectos municipales de iluminación de la ciudad. Con el gobernador civil, se trató sobre un tema preocupante en estos momentos en la provincia, el tema de la sequía y con el presidente de la Diputación, se abordó, igualmente este tema, así como el de carreteras de la zona norte y sur de la provincia y la falta de coordinación entre las administraciones sobre el Camino de Santiago.

Entre los temas de su departamento destacados por el consejero, están el nuevo plan de carreteras; el plan de sequía, con un presupuesto por parte de la Junta de 540 millones de pesetas y en el que colaboran las Diputaciones con otros 260 millones, y la ley en la que se trabaja en estos momentos sobre el control de calidad de la vivienda.

Importante inversión para la sequía

Por lo que respecta a la situación creada en la región por la falta de lluvias, el consejero de Fomento destacó el plan regional contra la sequía, en colaboración con las Diputaciones Provinciales y los Gobiernos Civiles, a través de sus servicios de Protección Civil. El presupuesto rondaría en torno a los 800 millones, de los que 540 aportaría la Junta y 260 las Diputaciones. En este sentido, y teniendo en cuenta que Burgos es una de las provincias de las región más afectadas por el problema de falta de agua, con bastantes localidades en alerta roja, sería también una de las más beneficiadas, con unos 150 millones de pesetas, para la dotación de infraestructura que intentará solventar el problema.

En este plan propiciado por la Consejería de Fomento, se propone a los presidentes de Diputaciones, según el consejero, dos tipos de actuaciones: Por una parte, la de aportar a los pueblos agua a través de camiones cisterna cuando no haya otra solución y, por otra parte, el de realizar obras urgentes y por valor de 2 ó 3 millones para las obras de infraestructuras en las localidades más afectadas.

En este sentido, el presidente Montes, aseguraba que la situación creada por la sequía en la provincia es grave, como lo fue el pasado año, en el que la Diputación suministró agua con cisternas a 56 pueblos. «Este año estamos sobre esas cifras —dijo— pero seguramente esto se agrave, de hecho ya lo está haciendo en muchos municipios que otros veranos no han tenido problemas; los planes en este sentido son de emergencia, no de solucionar el problema definitivamente porque con pequeñas obras y cisternas no se soluciona más que temporalmente».

El presidente Montes aseguró que la Diputación está actuando de dos maneras; primero con un número importante de cisternas ya pedidas para regalarlas a los pueblos y que ellos mismos puedan suministrarse el agua, sin perjuicio de que los veinte camiones del servicio de incendios estén suministrando agua constantemente. Otra actuación señalada por Montes y que se está poniendo en práctica es la instalación de motobombas que puedan llevar el agua desde los manantiales, donde se harían unos pequeños depósitos, hasta la red pública, «en el depósito se almacenaría el agua por la noche y durante el día se daría durante unas horas determinadas; siempre será esto mejor que no consumirlo de cisternas, donde se calienta rápidamente o puede verse afectada por otras causas que la estropeen».

Plan de carreteras

Por lo que respecta al tema de carreteras, José María Monforte, señaló que las zonas prioritarias en la provincia son las comunicaciones con el norte y las del sur. Las actuaciones conjuntas de Diputación y Junta en lo que se llama el Plan Operativo de Carreteras se centrarían en la potenciación de carreteras alternativas a vías ya importantes con objeto de desviar el tráfico, sin perjucio de otras actuaciones en el resto de la provincia, ya que las actuaciones en las zonas norte y sur no llegan a la mitad del presupuesto que se piensa invertir en el Plan, que es de 1.500 millones de pesetas.

Aunque las competencias de suelo urbanizable dependen de otra Consejería, José María Monforte, manifiestó que uno de los puntos claves donde se necesitan viviendas es Burgos y anunció que existe una partida regional importante de 1.000 millones de pesetas, de la que parte lógicamente vendrá a Burgos, para la construcción de viviendas destinadas a personas indigentes.

En el tema del turismo, el consejero manifiestó que su mayor obsesión es la de la coordinación, «en este sector, además de echarle mucha imaginación, es fundamental la coordinación de todos los agentes implicados, tanto Junta, Diputaciones, Administración central y sectores hosteleros», añadió, a la vez que hacía una llamada a esa unidad para fortalecer este sector en la región.

Por la tarde, el consejero se trasladó a las localidades de Medina de Pomar y Espinosa de los Monteros, donde sus respectivos alcaldes expusieron a José M.ª Monforte los problemas, especialmente de comunicaciones, que afectan a sus municipios.

Entrega de 200.000 pesetas del Concurso «La Suerte en Juego»

En la sede central de la Caja de Ahorros del Círculo Católico, a mediodía de ayer, tuvo lugar el acto de entrega del premio con bote de 200.000 pesetas de «La Suerte en Juego» que organiza Diario de Burgos con el patrocinio de la Caja del Círculo Católico.

El director general de la Caja del Círculo, don Clemente Horcajo Pérez, hizo entrega del premio a doña María del Pilar Miñón Sáiz, en presencia de doña Ana María Martínez, del Departamento de Relaciones Públicas de nuestro periódico.

La afortunada lectora de DB recibió junto al premio la felicitación cordial de los asistentes.

Recordamos a nuestros lectores que deben recortar las cabeceras y conservarlas para los diferentes sorteos, entre ellos el de dos automóviles Fiat Uno, que se hará en fecha próxima. Suerte.

RECORTE ASI SU CABECERA

Diario de Burgos S23-0271.83

Martes, 6 de Junio de 1989. N.º 30.254 Fundado en 1891 Medalla de Oro de la Ciudad 65 Ptas

Cajeros Automáticos Siempre a su servicio

CIRCULO

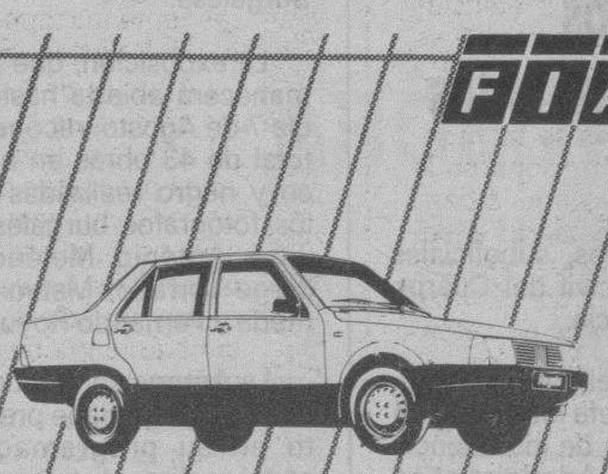

FIAT

REGATA MARE.
UN COCHE CON LO QUE HAY QUE TENER.

El Regata Mare tiene lo que hay que tener.
Elevalunas eléctricos delanteros. Cerraduras centralizadas. Cristales atérmicos. 2 retrovisores exteriores. Parabrisas laminado y reforzado. Pasaruedas suplementarios. Cinturones de seguridad enrollables.
En sus dos versiones gasolina o diesel.
Fiat Regata Mare.
Un coche con lo que hay que tener.

Concesionario Oficial:
AUTO-FORMULA, S. L.
Alcalde Martín Cobos, s/n.
Tel. 23 13 20. Burgos.

M.C.D. 2018

Prohibido el uso de armas automáticas o semiautomáticas en la caza

Burgos (DB). — Ya lo hemos anunciado en anteriores ediciones, sin embargo cuando faltan dos semanas para la apertura de la media veda de caza, es necesario recordarlo.

El Boletín Oficial de Castilla y León del pasado 3 de Julio publicaba, por medio de una Orden de la Consejería de Medio Ambiente y Ordenación del Territorio, los períodos hábiles de caza en la Comunidad Autónoma.

Asímismo se daba cuenta de unas medidas complementarias para la protección de la caza. Las medidas son estas:

Se prohibe cazar con armas de aire comprimido y con rifles calibre 22. Se prohibe el empleo de postas así como su tendencia en cualquier acto cinegético en todo el territorio de la Comunidad; a tales efectos se entenderá por postas aquellos proyectiles cuyo peso sea igual o superior a 2,5 gramos.

También queda prohibida la tenencia y empleo, en tanto se esté practicando el ejercicio de la caza, de reclamos con sistemas que reproduzcan sonidos de animales. De igual modo es ilícito el uso, la tenencia y colocación de cebos envenenados.

Además está prohibida la utilización de «redes japonesas» (invisibles) para la captura de cualquier clase de aves, con finalidad que no sea el anillamiento. Por último, está prohibido el uso de las armas automáticas o semiautomáticas, que puedan contener más de dos cartuchos o balas en su cargador. A estas limitaciones hay que añadir todas las que se adoptaron en el Convenio de Berna.

Hoy celebrará sesión la Comisión Provincial de Gobierno

Burgos (DB)—La Comisión de Gobierno de la Diputación celebrará hoy, jueves, su acostumbrada sesión semanal, además de la Caja de Cooperación, en el palacio provincial.

En el primer caso figuran los siguientes dictámenes: aprobación de proyectos de obras, certificaciones de obras, memoria de la promoción de Esquí para alumnos de EGB en la provincia de Burgos en la temporada 88-89 y subvención para la misma; informe de la Comisión de Deportes, sobre subvención a la obra de piscinas en Estépar; aprobación del proyecto de obras complementarias de las de reforma del vestíbulo posterior del palacio provincial; bases de la primera convocatoria de Publicaciones burgalesas 1989; propuesta de la Comisión de Agricultura, para que la Diputación solicite del Ministerio de Defensa que no se suprima la Sección de Sementales, de Burgos; propuesta de subvención a la comunidad de Regantes «San Miguel», de Pedrosa del Príncipe, y escritos de protocolo.

Prórroga en el permiso de explotación de Garoña

Burgos (DB). — La central nuclear «Santa María de Garoña» (Burgos), dependiente de la Empresa «Centrales Nucleares del Norte (NUCLENOR), ha obtenido una prórroga del permiso de explotación provisional, según una orden del Ministerio de Industria que publica el Boletín Oficial del Estado.

La citada orden ministerial otorga a la central nuclear un permiso de 24 meses y establece unos límites y condiciones sobre seguridad nuclear y protección radiológica.

Igualmente, la Dirección General de la Energía podrá modificar los límites y condiciones o imponer otros por iniciativa propia, así como exigir la adopción de acciones concretas pertinentes, según la norma publicada en el BOE.

La orden especifica, además, que la prórroga podrá dejarse sin efecto si se incumplieran los límites y condiciones, si existieran inexactitudes en los datos aportados o si hubiera factores desfavorables desde el punto de vista de la seguridad nuclear.

Sufragio religioso por los dos mandos de Intendencia, asesinados en Madrid

Burgos (DB)—A las siete y media de la tarde de ayer, en la iglesia parroquial castrense, de la Barriada Militar, se ofreció una misa de Réquiem por el eterno descanso del coronel y el comandante de Intendencia, don José María Martín-Posadillo Muñiz y don Ignacio-Julio Barangua Arbues, víctimas de criminal atentado terrorista perpetrado por ETA.

El piadoso sufragio fue encargado por generales, jefes, oficiales, suboficiales y personal civil del Cuerpo de Intendencia.

Presidió el coronel Arangüena Paz, jefe interino de la JIE (Jefatura de Intendencia Económica-Administrativa de la Región) y asistieron los generales Hernáiz del Río y Bernabé Muñoz, diversas representaciones de Cuerpos, Centros, servicios y dependencias de la plaza, así como otras personas,

El profesor de la Universidad de Comillas, Juan M. Laboa, intervino ayer en la Semana de Misionología. Aparece con monseñor Demetrio Mansilla y el vicario general de la diócesis, doctor Proaño.

Semana Misional: El actual desafío para la misión de la Iglesia

Burgos (DB).—Siguen desarrollándose las sesiones de la 42 Semana Española de Misionología sobre las interpelaciones que la encíclica Sollicitudo rei socialis plantea a la vida de la Iglesia a la luz de las actuales circunstancias del mundo contemporáneo. Estos últimos días han ido alternando la consideración teórica de los problemas y el testimonio vivo de los misioneros, que siempre resulta un punto particularmente interesante para el público y para los comprometidos en la animación misionera de la Iglesia.

Desde lo concreto los misioneros van presentando el modo inmediato como ellos (y los hombres y mujeres entre quienes trabajan) perciben y experimentan esos problemas que se van viviendo a nivel general y exponiendo en visiones amplias de conjunto. En un primer momento intervinieron misioneros de Africa y en la sesión de ayer los representantes de algunas regiones de Hispanoamérica.

Por lo que corresponde a las conferencias, ayer por la mañana hubo dos. El historiador Juan María Laboa expuso en una interesante panorámica histórica cuál ha sido la dimensión social de la acción evangelizadora de la Iglesia, y las consecuencias y lecciones que de ello se puede deducir.

A continuación el decano de la Facultad de Teología de Burgos, don Abelardo del Vigo, presentó lo viejo y lo nuevo de la encíclica Sollicitudo rei socialis. Destacó sobre todo: la dimensión ecuménica, la experiencia personal como fuente de conocimiento, el contexto (relación Norte-Sur), el trato igual al capitalismo liberal y al colectivismo marxista, la opción preferencial por los pobres, el problema demográfico, preocupación ecológica, necesidad de despojarse incluso de lo necesario... Y como orientaciones de fondo de la encíclica destacó el personalismo y el comunitarismo.

Por la tarde el P. Franciscano Enrique Oltra presentó los grandes rasgos de la historia de su congregación en la evangelización americana. Y la Hna. María del Carmen Molino, superiora general de las Misioneras de Acción Parroquial, enumeró y justificó las opciones pastorales asumidas por su congregación de cara al futuro: colaboración en el ministerio parroquial y obras sociales, parroquias sin sacerdote, comunidades campesinas, fundaciones de vanguardia.

Para hoy los actos previstos son los siguientes: A las 10, José M. Madruga presentará los presupuestos eclesiológicos para la solidaridad misionera. A las 11,30, don Felipe Duque explicará un ejemplo de respuesta marco: la Iglesia y los pobres. Por la tarde los PP. Franciscanos y las MM. Adoratrices comentarán sus opciones pastorales de cara al futuro. En el programa está incluído asimismo una visita turística a la Catedral, como monumento más destacado de nuestra ciudad.

El Concurso Internacional de Pintura Rápida de Riaza

Burgos (A.).— En el día de ayer y con asistencia del presidente de la Junta de Castilla y León, D. José M.ª Aznar, tuvo lugar en la localidad segoviana de Riaza la celebración del XIV Concurso de Pintura Rápida de Riaza, dotado con diversos premios por importe de 500.000 pesetas, al que concurrieron más de cien participantes, todos ellos de acreditada calidad, procedentes de diversos lugares de España.

El jurado estuvo presidido por el pintor y académico D. Luis García Ochoa y formaron parte del mismo los conocidos burgaleses Julián Santamaría, Luis Ortega y Jesús M.ª Jabato, junto con otros pintores, críticos de arte y hombres de la cultura de Madrid y Barcelona.

El general De Cea destinado a León

Burgos (DB).— En virtud de una orden que publica el BOE ha sido nombrado nuevo jefe de la Brigada de Artillería para Cuerpo de Ejército, con sede en León, el general de Brigada del Arma y diplomado de E.M. don José de Cea García, jefe del Estado Mayor de la Capitanía de la Región Pirenaica Occidental.

Como se recordará, el cuartel general de la expresada Brigada estuvo ubicado en Burgos antes de su traslado a León.

En determinados círculos de la plaza no se descarta la posibilidad de que el nuevo jefe de Estado Mayor de la Capitanía general de Burgos —si se confirma el rumor de su destino— sea el burgalés, general de Brigada, don Félix Miranda Robredo, procedente del Arma de Infantería, diplomado de E.M. que pasó muchos años destinado en la Capitanía de Burgos, hasta su nombramiento de Agregado de Defensa Militar, Naval y Aérea a la Embajada de España en Méjico.

Exposición fotográfica en la Casa de Cultura de Gamonal

Burgos (A.F.B.).— El pasado día 21 de Julio quedó inaugurada en la sala de exposiciones de la Casa de Cultura de Gamonal una exposición de fotografías que presentan cuatro miembros de la Agrupación Fotográfica Burgalesa.

La exposición, que permanecerá abierta hasta el día 7 de Agosto, recoge un total de 43 obras en blanco y negro realizadas por los fotógrafos burgaleses: José Antonio Meléndez, Jorge Torrado, Mateo Pomeda y Fernando Royuela.

La Agrupación Fotográfica Burgalesa tiene previsto en su programación anual realizar distintas exposiciones. De todas ellas, cabe destacar la que llevarán a cabo en Noviembre los integrantes del colectivo «AFB/89», cuyo proyecto de exposición resultó seleccionado para exponer en las fechas indicadas, dentro de la Muestra de Arte'89 convocada por la Diputación Provincial.

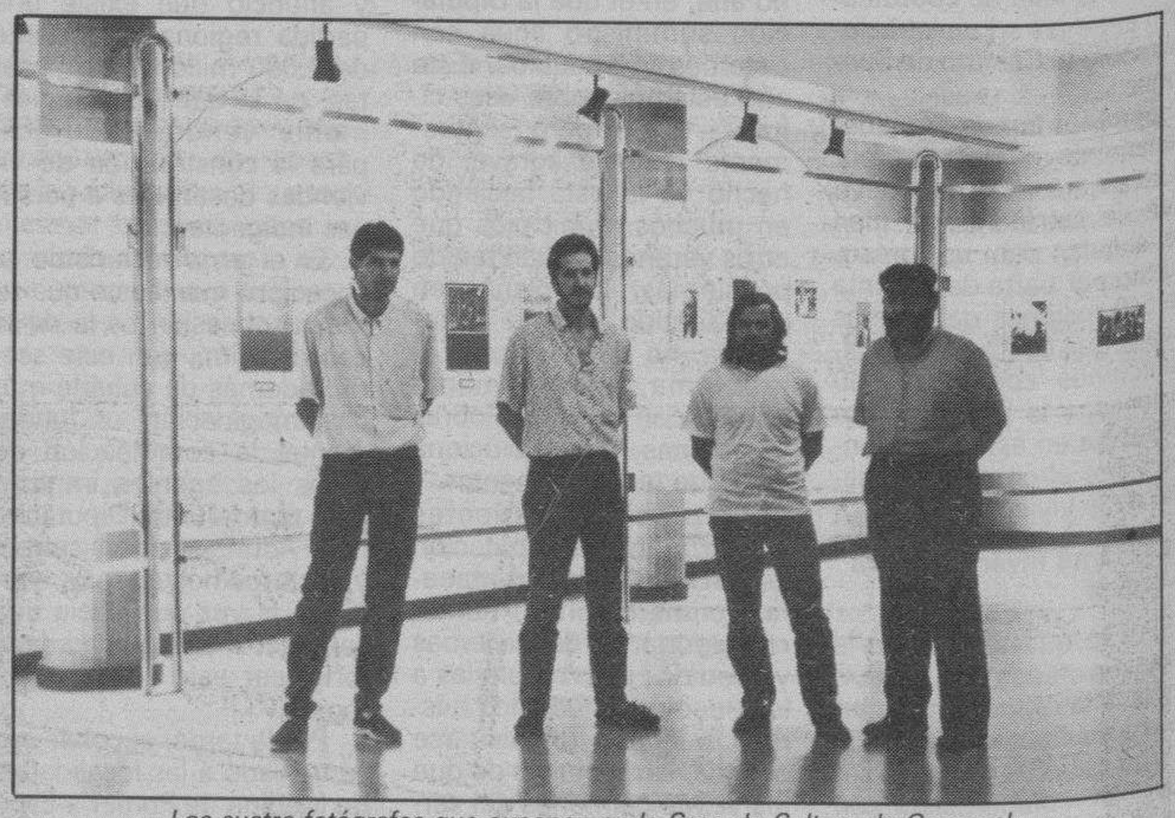

Los cuatro fotógrafos que exponen en la Casa de Cultura de Gamonal.

El colectivo fotográfico «AFB/89», nacido en el seno de la Agrupación Fotográfica Burgalesa, está integrado por los fotógrafos: José A. Meléndez, Jorge Torrado, Marco A. Remón, Eva Gómez, Angel Molinero, Roberto Pérez y José Luis Blanco.

M.C.D. 2018

Luz verde municipal a la urbanización y aparcamiento de la plaza Huerto del Rey

Burgos (J.A.G.).—Fuera de convocatoria, la Comisión Municipal de Gobierno aprobó el proyecto de urbanización de la plaza de Huerto del Rey y el pliego de condiciones para la construcción y explotación del aparcamiento subterráneo.

Fuera de convocatoria, la Comisión aprobó el proyecto de urbanización de la plaza de Huerto del Rey (La Flora), valorado en algo más de 64,5 millones de pesetas. De igual forma, se dió el visto bueno, al pliego de condiciones técnico administrativas del concurso para la construcción y explotación, en régimen de concesión, de un aparcamiento subterráneo en la citada plaza.

La idea municipal es la de construir dos plantas, con un total de 180 plazas, de titularidad privadas si la demanda es suficiente.

Los estudios técnicos elaborados por el Ayuntamiento, en principio, arrojan un presupuesto que supera los 150 millones de pesetas, aunque esta cifra es provisional a la espera de los proyectos y valoraciones que hagan las empresas que se presenten al concurso.

En este sentido, se indicó que el adjudicatario de la construcción y explotación del aparcamiento, así se recoge en el pliego de condiciones, deberá ejecutar las obras de urbanización de la plaza, conforme al proyecto municipal, aunque se especifica que es abierto y que puede ser mejorado. El coste de la urbanización será asumido por el Ayuntamiento. En principio, el proyecto municipal contempla para esta calle una urbanización similar a la de la Plaza Mayor. Se conservará y restaurará la fuente actual, si bien, en principio, no hay nada previsto para los árboles.

Centro de Salud en la calle Padilla

Por otro lado, en la sesión de ayer, la Comisión adoptó distintos acuerdos. Entre otros, autorizó la licencia solicitada por el «Insalud» para la reforma de un local destinado a centro de salud, en la calle Juan de Padilla, con un presupuesto de 67,7 millones de pesetas.

Asimismo, se concedieron diversas licencias de obras, entre ellas la solicitada por «Verde Ancho, S.A.» la construcción de nueve viviendas en la calle Romancero 42 y 44.

Entre otros acuerdos sobre licencias de obras, la Comisión denegó las peticiones de Pablo Ortega Martínez, Yolanda Santillana y María Dolores Soto.

Por otro lado, se dio el visto bueno bajo condiciones a Ferrovial para la retirada de materiales en la finca municipal C-180 del polígono 47. El canon establecido es de 25 pesetas metro cúbico de tierra.

En la sesión de ayer se acordó la adquisición de tres vehículos con destino al parque móvil de la Policía Municipal.

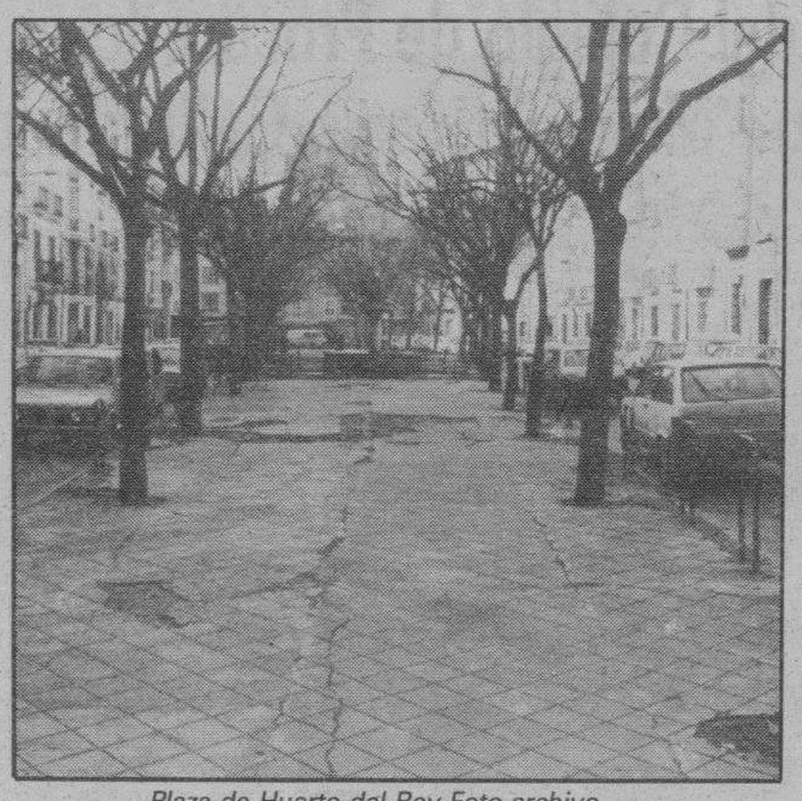

Plaza de Huerto del Rey Foto archivo.

Fuera de convocatoria, se aprobó el pago de la minuta de honorarios presentada por el Colegio de Ingenieros de Caminos, Canales y Puertos de Castilla y León por la redacción del proyecto de urbanización de la unidad urbana C-3 (Fuentecillas), que importa casi 7,1 millones de pesetas.

También acordó la aprobación de la relación de facturas correspondientes a suministros para la Brigada de Obras, por un montante de casi 14,5 millones de pesetas.

Finalmente, en el capítulo de protocolo, se felicitó a Antonio Miguel Méndez Pozo y Angel Hernández Marín por su elección como «Empresarios del año», galardón establecido por FAE.

Licencia para la rehabilitación del Hospital del Rey

Burgos (DB).—La Comisión Municipal de Gobierno, en la última sesión antes de las vacaciones veraniegas [la próxima convocatoria se ha fijado para el 11 de agosto], aprobó también la licencia solicitada por el Ministerio de Educación y Ciencia para las obras de rehabilitación y adaptación del edificio del Hospital del Rey para la Facultad de Derecho de Burgos, cuyo presupuesto ronda los 871 millones de pesetas y en cuya financiación participan el MEC, Junta, Ayuntamiento y Diputación Provincial.

El proyecto de rehabilitación de este histórico conjunto, que contempla un plazo de ejecución de 24 meses, prevé no sólo la rehabilitación del edificio para facultad de Derecho, Decanato y Vicerrectorado del Campus Universitario burgalés y otras dependencias sino también la construcción de nuevos aularios.

A efectos de tasas y abono de derechos, esta licencia, según se especifica en el acuerdo municipal, puede acogerse a los beneficios de la ordenanza fiscal 601.

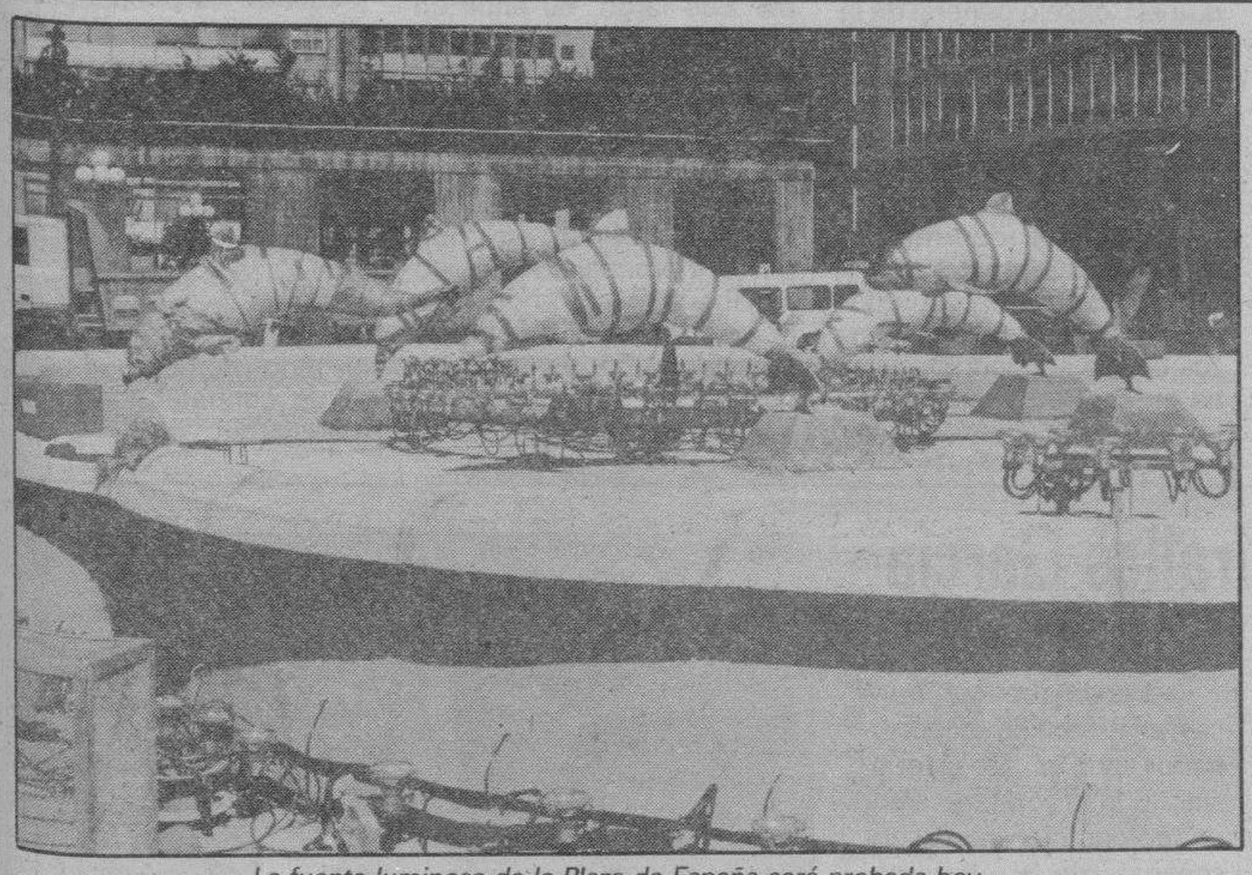

La fuente luminosa de la Plaza de España será probada hoy.

La inauguración de la fuente luminosa de la Plaza de España está prevista para mañana

Burgos (DB).—El Ayuntamiento tiene previsto inaugurar la fuente ornamental y luminosa de la Plaza de España mañana, viernes, una vez se realicen hoy las pruebas de los sistemas de agua y luces.

A la vez que se remata la obra civil y de urbanización alrededor de la fuente, ayer se procedió al llenado de la fuente. En este sentido, se confía en que esté todo a punto para que esta fuente luminosa, cuyo proyecto ha tenido un coste algo superior a los 36 millones de pesetas, sea inaugurada a las diez de la noche de mañana, viernes.

En los últimos días se han colocado los 364 proyectores, que tienen una potencia de 120 watios, así como los dispositivos para el agua. De igual forma, se han montado los cinco delfines, de granito verde, resina y fibra, que ornamentarán esta fuente.

Viajes '89

BENIDORM

Viaje en autocar. Almuerzos en ruta.
*Estancia en Hotel *** Régimen de pensión completa*
PRIMER TURNO: del 16 al 30 de septiembre .
SEGUNDO TURNO: 30 septiembre al 14 de octubre.

PALMA DE MALLORCA

*Traslados Burgos-Madrid-Burgos en autocar. Hotel ***.*
Régimen de pensión completa
PRIMER TURNO: del 14 al 28 de septiembre.
SEGUNDO TURNO: 28 septiembre al 12 de octubre.

ARGENTINA -BRASIL

*Del 11 al 23 de octubre. Hoteles ****.*
Buenos Aires - Cataratas de Iguazú - Río de Janeiro

CON EL ASESORAMIENTO TECNICO DE AGENCIAS DE VIAJE BURGALESAS

Información e inscripciones en todas las oficinas de la Caja.

CAJA DE AHORROS MUNICIPAL DE BURGOS

M.C.D. 2018

Fiesta patronal del Colegio de Procuradores y homenaje a don Manuel García-Gallardo y Vélez

Burgos (Julián Miguel de la Villa). — El Colegio de Procuradores honró a su Patrona Santa Ana con los actos que estaban anunciados y el homenaje al colegiado de honor don Manuel Gallardo y Vélez.

Por la mañana, a las once, se celebró la santa misa en la iglesia parroquial de San Gil Abad, estando en la presidencia el decano del Colegio de Procuradores, don Juan Cobo de Guzmán Ayllón; el presidente del Tribunal Superior de Justicia, don Antonio Nabal Recio; el fiscal del mismo Tribunal, don José Luis García Ancos; el presidente de la Audiencia provincial, don Juan Sancho Fraile; el decano del Colegio de Abogados, don José María Codón Fernández; el decano de los notarios, don José María Martín Alvarez y el delegado regional de los Registradores, don Carlos Alfaro Roa.

Terminado el santo sacrificio se rezó un responso en sufragio de las almas de los procuradores fallecidos.

A las 11,45 tuvo lugar la Junta general extraordinaria en la que por unanimidad y mejor dicho por aclamación, y a propuesta de la Junta de gobierno se concedió a don Manuel García Gallardo y Vélez el título de colegiado de honor; a continuación se celebró la Junta general ordinaria de la Corporación.

A las 2,30, tuvo lugar el tradicional almuerzo colegial integrando la presidencia don Juan Cobo de Guzmán Ayllón, don Juan Sancho Fraile; don José María Codón Fernández; don José Luis López Muñiz y Doña, presidente de la Sala de lo Contencioso-Administrativo del Tribunal Superior de Justicia; don Manuel García Gallardo y Vélez; don José María Martín Alvarez; don Daniel Sanz Pérez, y don Carlos Alfaro Roa.

A los postres tomó la palabra don Juan Cobo de Guzmán Ayllón, resaltando la importancia del acto, pes era la primera vez que se celebraba después de constituirse en Burgos el Tribunal Superior de Justicia de Castilla y León.

Tuvo un recuerdo para el que fue presidente de la antigua Audiencia Territorial, don Pablo Maqueda Ibáñez y al fiscal-jefe don Eugenio López López que trabajaron para la instalación en nuestra ciudad del Tribunal Superior.

En el mismo sentido manifestó el reconocimiento por la labor llevada a cabo por el Colegio de Abogados de Burgos, con su decano don José María Codón Fernández y para todos los parlamentarios burgaleses que supieron encontrar el adecuado consenso para lograr hacer justicia a las demandas burgalesas.

Un saludo dedicó a don Juan Sancho Fraile, sustituto en la Audiencia Provincial de esa entrañable institución de la vida jurídica burgalesa, que es y será siempre don Daniel Sanz Pérez; para don José Luis García Ancos fiscal, jefe del Tribunal Superior que en el no largo tiempo de permanencia en Burgos ha demostrado su buen quehacer profesional y sus inquietudes jurídicas y para don Antonio Nabal Recio, el nuevo presidente del Tribunal Superior, gran amigo de todos, gran persona, magistrado de enormes calidades humanas y finísimo jurista.

A continuación pasó a glosar la ejecutoria profesional de don Manuel García-Gallardo Vélez al que llamó «procurador inmemorial» y le aplicó lo del poema lorquiano «viva moneda que nunca se volverá a repetir»; puso de relieve su atrayente figura humana de lucidez, buen porte físico y señorío. Recordó que el 26-7-1984 ya fue agasajado con motivo de sus 50 años de ejercicio profesional con una placa de plata; que en 28-3-1951 fue elegido secretario primero del Colegio y hasta el 29-7-1970, siendo reelegido el 26-7-1977 y siéndolo hasta el 19-7-1980 lo que supone 26 años en el ejercicio del cargo de secretario del Colegio. Recordó otros homenajes.

Terminó leyendo algunas estrofas de la «etopeya» que le dedicó con motivo de su jubilación en Diciembre de 1988 y en la festividad de las Candelas del presente año diciendo que don Manuel se retiraba por la puerta grande del Palacio de Justicia y que por ello se le ha otorgado el privilegiado título del Colegio de honor.

Por la procuradora de más reciente incorporación, doña Blanca Herrera Castellano, se entregó un ramo de flores a la esposa de con Manuel García-Gallardo y Vélez.

Fiesta del Colegio de Procuradores en honor de Santa Ana.

El señor Cobo fue muy aplaudido y procedió a hacer entrega a don Manuel García-Gallardo y Vélez del pergamino en hermoso marco acreditativo de su nombramiento como colegiado de honor y fundiéndose ambos en un fuerte abrazo.

El señor Codón Fernández saludó a toda la familia jurídica reunida, diciendo que el Consejo general de la Abogacía, el Colegio de Abogados de Burgos y él mismo se adherían al homenaje, totalmente merecido por el buen hacer, simpatía y tenacidad en el trabajo demostrados por don Manuel García-Gallardo y Vélez, y estimaba que los procuradores constituían los dos brazos de los abogados y estaba en contra de cuantas reformas legislativas que se van produciendo cercenando los derechos de los procuradores.

Don Juan Sancho Fraile expresó su reconocimiento al Colegio y a todos los procuradores por su colaboración incondicional con los órganos jurisdiccionales y adhiriéndose en nombre propio y en nombre de sus compañeros magistrados al homenaje a don Manuel García-Gallardo y Vélez.

Tomó la palabra don Manuel, diciendo que su trabajo había llegado a su fin y que no cabía negar que había sido largo, 60 años en números redondos, de los cuales 54 habían sido en el ejercicio de la profesión de procurador de los Tribunales.

Declaró que se sentía con una profunda emoción por el homenaje y que no llegaba a comprender por qué se le honraba con tan preciado título, pues estaba desprovisto de todo mérito, a no ser el de haber pasado por la vida tratando de molestar lo menos posible. Indicó que jubilándose ahora necesariamente a los 65 años, pensaba que era una falta de pudor continuar en activo y que la verdad es que había tenido prisa en marcharse, pues al ritmo que hoy se legisla, se exponía a que jubilasen a su bisnieta, que ya tiene 20 meses, antes de que él se hubiera retirado. Declaró que no temía que su nueva situación le deprimiera, «ahora leo, antes no leía; camino, que antes no caminaba y cuando no pueda, pasearé, y en fin, sentado en la sala de espera me ocuparé en rebobinar la película de mi vida, pues cuando Dios me llame a juicio nadie responderá por mí».

Don Daniel Sanz Pérez en breves palabras también se adhirió al homenaje.

Todos los oradores fueron muy aplaudidos y reinó en todo momento el espíritu de confraternidad y camaradería.

Visita Burgos el ilustre profesor Antonio Miralles García

Burgos (S.L.G.).—Procedente de Roma, el profesor Miralles García ha estado durante unos días en nuestra ciudad visitando a sus familiares. Don Antonio Miralles es doctor en Teología y licenciado en Ciencias Físicas. En la actualidad es el director de la sección de Teología del Centro Académico romano de la Santa Cruz, del que es profesor ordinario de Teología Dogmática, y director de la Revista de Teología «Annales Theologici».

Durante su estancia en Burgos hemos dialogado con él sobre la historia, objetivos y actividades de este Centro de Estudios emplazado en Roma.

Secciones romanas de la Universidad de Navarra

—¿Qué es el Centro Académico Romano?.

—Es un centro superior de estudios eclesiásticos, integrado por las secciones romanas de las Facultades de Teología y Derecho Canónico de la Universidad de Navarra. En estas secciones pueden cursarse los Ciclos II y III de las Facultades de Teología y Derecho Canónico y se otorgan los títulos correspondientes de Licenciatura y de Doctorado en ambas ciencias sagradas.

—¿Cómo surgen estas secciones romanas de la Universidad de Navarra?

—La historia de esta iniciativa se remonta a los años cuarenta. En efecto, cuando el fundador del Opus Dei, Monseñor Escrivá de Balaguer, se trasladó a Roma en el año 1946, ya abrigaba el deseo de crear una Institución académica de Ciencias Eclesiásticas junto a la Cátedra de Pedro. A partir de este momento empezó a dar los pasos oportunos con vistas a este objetivo, que fue realizado por su sucesor, Monseñor Alvaro del Portillo, Prelado del Opus Dei y actual Gran Canciller de la Universidad de Navarra, con la paternal bendición de Juan Pablo II.

—¿Cuánto tiempo hace que comenzó este Centro?

—Las actividades comenzaron el Curso 84/85, con alumnos de 12 países. El Decreto «Dei Servus», de 9 Enero de 1985, de la Sagrada Congregación para la Educación Católica, da plena validez canónica a los estudios que allí se realizan.

Servicio a la Iglesia y fidelidad al Magisterio

—¿Cuáles son sus objetivos?

—El Centro Académico Romano de la Santa Cruz desea contribuir a resolver la apremiante necesidad —sentida en toda la Iglesia— de contar con sacerdotes, religiosos y laicos que unan a su profunda preparación intelectual, espiritual, pastoral y apostólica, la fidelidad a las directrices del Papa y del Colegio Episcopal. Aspira también a impulsar la investigación en las Ciencias Eclesiásticas, prestando de este modo su colaboración a la Iglesia Universal y a las iglesias particulares en su labor de evangelización de los hombres y de las culturas.

—El Centro Académico, ¿impone una línea teológica determinada?

—No. Los profesores disponen de la misma libertad de investigación teológica que cualquier cristiano y procuran atenerse fielmente a las indicaciones del Magisterio comunes a todos.

—En algunos sectores se entiende la intervención magisterial de la Iglesia como una coacción a la libertad de investigación. ¿Qué nos puede decir sobre este polémico tema?

—Personalmente nunca me he sentido «coaccionado» por el Magisterio, sino todo lo contrario. Para un teólogo católico las enseñanzas de la Iglesia sobre la doctrina revelada son luz e impulso, nunca un freno. De quienes sienten lo contrario diría que, o han dejado de ser teólogos o se han olvidado de su identidad de católicos.

Curso 88-89: 220 alumnos procedentes de 30 nacionalidades

—¿Cómo valora estos primeros cinco cursos académicos?

—Pienso que puede hablarse de un balance bastante satisfactorio. El número de alumnos va incrementándose paulatinamente y este último curso han sido 220 los que han cursado sus estudios de Teología y Derecho Canónico en el Centro Académico Romano de la Santa Cruz. Los alumnos proceden de más de 30 nacionalidades y hay entre ellos sacerdotes, religiosos, religiosas y laicos.

La labor investigadora va dando también sus frutos y, para que se haga una idea, este curso se han defendido 20 Tesis Doctorales en Teología. Toda esta tarea se está plasmando también en la publicación de dos revistas de investigación editadas por el Centro Académico: «Annales Theologici» (sección de Teología) e «Ius Ecclesiae» (Derecho Canónico).

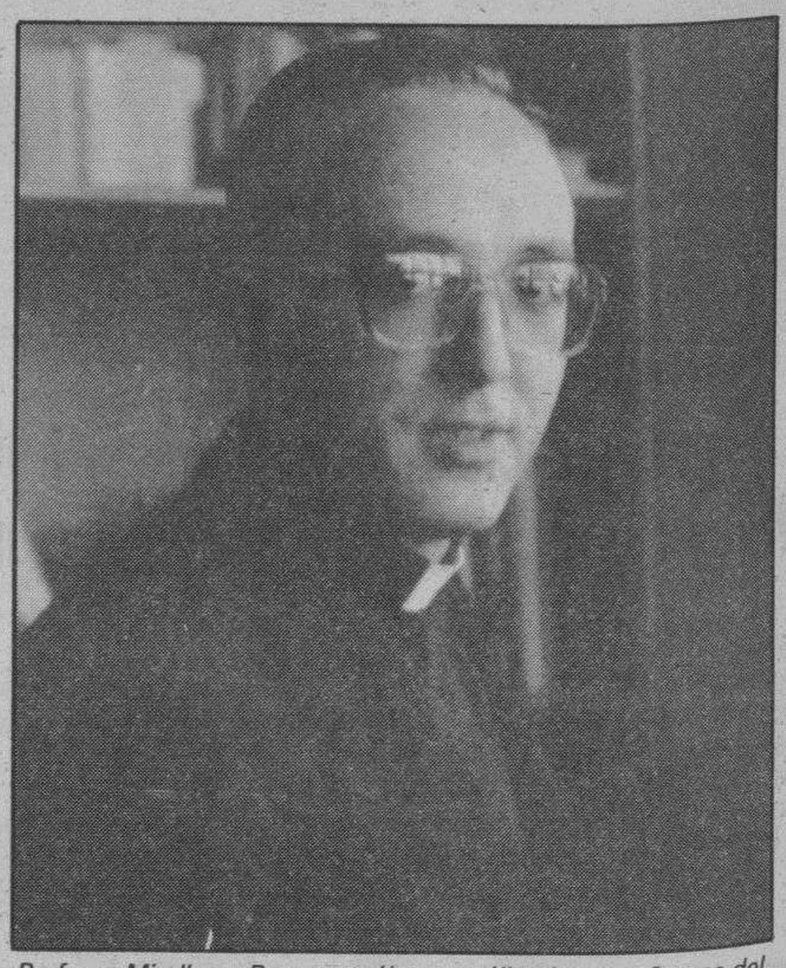

Profesor Miralles: «Para un teólogo católico las enseñanzas del Magisterio de la Iglesia son luz e impulso».

Ha sido abundante también la colaboración con otras Universidades; prueba de ello son los dos Congresos Internacionales de Teología Moral que hemos organizado.

Buena prueba del peso que han adquirido esas jóvenes secciones romanas de las Facultades de Teología y Derecho Canónico de la Universidad de Navarra, es la apretada agenda del profesor Miralles para las próximas semanas. En su condición de profesor de Teología Dogmática ha sido requerido por Universidades de Colombia, Chile y Alemania, donde impartirá diferentes cursos y seminarios.

M.C.D. 2018

Los problemas de la piedra, tema de ayer en los Cursos de Verano

Burgos (C.J. Palacios).—La jornada de ayer de este Curso fue dedicada en su mayor parte al estudio de la piedra monumental, prevención, diagnóstico, degradación y posible solución.

Dentro del Curso de Verano «Técnicas de Restauración y Rehabilitación de Edificios» que organizan Universidad de Valladolid, Ayuntamiento y Diputación de Burgos, la mañana del miércoles comenzó con la intervención de la profesora titular de Petrología y Geoquímica de la Universidad de Oviedo, doña Rosa María Esbert Alemany. Con el título «La conservación de las piedras naturales: diagnóstico de lesiones y sugerencias de tratamiento», quiso la doctora asturiana dejar bien claro que, para poder hablar de la conservación de la piedra, es absolutamente necesario realizar un diagnóstico previo de la alterología que le afecta, que unido al estudio del entorno, permita vislumbrar las sugerencias de conservación.

La conferencia presentó, desde un punto de vista científico y técnico, la metodología, ensayos y propiedades que deben determinarse tanto en la piedra propiamente dicha como en los sistemas de tratamiento, de tal manera que se pueda conocer previamente la idoneidad e inocuocidad de éstos. Esta no será la labor de un especialista, sino un ejercicio que debe encuadrarse dentro de un contexto multidisciplinar en el que intervendrán arquitectos, químicos, biólogos, geólogos y un largo etcétera. Se realizará así un completo estudio que analice cómo debe conservarse, cuál es su grado de alteración, qué factores inciden en ella y cómo pueden éstos paliarse, para poder establecer al final los criterios acertados de intervención. Después y fue algo que resaltó la conferenciante, no se buscará una limpieza exhaustiva que devuelva a la piedra a su estado original y sí el eliminar todos aquellos elementos que puedan perjudicarla.

Seguidamente y en la misma antigua capilla del convento de las Bernardas, don Francisco Javier León Vallejo, doctor arquitecto y profesor asociado en la Escuela Técnica Superior de Arquitectura de Valladolid, habló del «Ensuciamiento de fachadas de piedra: su prevención y limpieza». En su exposición, que fue ampliada en temática a otros materiales utilizados en la composición de exteriores, analizó en primer lugar el origen de este ensuciamiento (hollín y otras partículas en suspensión) que al contacto con el viento, la lluvia o las extremas temperaturas, actúan en la «fina piel» de la superficie. Subrayó cómo el problema de la limpieza no se había tenido en cuenta hasta hace poco tiempo y que es ahora cuando comienza a considerarse (nuevos problemas de contaminación y lluvia ácida, distinto sentido estético y respeto al pasado). Sin embargo, falta todavía un debate social que permita conocer si a los ciudadanos les gustan los monumentos sucios, con pátinas intermedias o inmaculadamente limpios. Pero tal como afirmó en su exposición, «la limpieza de los exteriores se hace necesaria en toda intervención».

La profesora Rosa Esbert Alemany intervino en la jornada de ayer.

Tras la explicación y justificación del título de su conferencia, el profesor León Vallejo pasó a presentar las influencias que causan simultáneamente el envejecimiento de la piel de los materiales de revestimiento. Esta parte teórica fue completada con transparencias en las que, de modo práctico, demostró por ejemplo la capacidad de cada fachada para recibir un lavado. Completó la visión con un comentario al ensuciamiento biológico, las condiciones de desarrollo y su preparación, deteniéndose al final en los distintos estudios actualmente empleados, sus ventajas e inconvenientes, para terminar hablando de las técnicas de prevención más utilizadas.

Por la tarde, participó en el Curso, don Francisco Rodríguez Partearroyo con el tema «La Rehabilitación del Hospital del Rey de Burgos para Facultad de Derecho». Su comunicación, que estuvo acompañada por un documental en video, giró en torno a los aspectos más relevantes de este proceso de reutilización del edificio. En primer lugar analizó el estado de ruina en que se encontraba el conjunto de edificaciones antes del comienzo de las obras, con las cubiertas hundidas, estructuras muy afectadas y mala conservación de los interiores. Posteriormente detalló las diferentes partes a rehabilitar y su futura función, construcción de un aulario, adaptación de algunas salas del Hospital a biblioteca con huecos verticales que iluminarán la planta baja, edificio del Vicerrectorado y Decanato junto a la iglesia del Hospital. Continuó tratando el intento de conservación de la estructura y arquitectura general del edificio en lo ya existente, pues la restauración ha intentado ser blanda, es decir, conservar incluso los materiales tradicionales como la piedra y la madera. Se evitó de esta forma el uso de otros como el acero y el cemento, que si se usan se intentará amortiguar su efecto ocultándolo o recubriéndolo de cobre como mimetismo del pasado.

Programa para hoy

A las diez de la mañana, y en el antiguo convento de las Bernardas (actual Conservatorio Municipal de Música) se abrirá la jornada con el tema «Aspectos geotécnicos de la rehabilitación de edificios» por don Angel Uriel Ortiz, doctor ingeniero de Caminos y profesor titular de la Escuela Técnica Superior de Ingenieros de Caminos, Canales y Puertos de Madrid.

A las doce será don Luis Ortuño Abad, Ingeniero de Caminos quien tome la palabra para exponer el tema «Realces en la Rehabilitación de Edificios».

A las 16,30 horas de la tarde, pero esta vez en el salón de actos de la Casa del Cordón, don Angel Ortiz, el mismo conferenciante de la mañana, tratará sobre «Los realces de la Casa del Cordón de Burgos».

La última conferencia del día, a las 18,00 horas, será a cargo de los señores Miguel Fernández Sánchez y José María Antón Fernández, ingeniero de Caminos y arquitecto técnico respectivamente, que expondrán a los cursillistas la «Actuación estructural en la rehabilitación de la Casa del Cordón».

CSN

COMUNICADO DEL CONSEJO DE SEGURIDAD NUCLEAR

En relación con la calidad radiológica de las aguas del río Ebro, este Consejo de Seguridad Nuclear pone en conocimiento público lo siguiente:

1. Las descargas desde instalaciones nucleares de líquidos que contienen material radiactivo están limitadas de forma general por el Reglamento de Protección Sanitaria contra Radiaciones Ionizantes. Además, el Consejo de Seguridad Nuclear impone unas condiciones específicas de operación a cada instalación nuclear —en este caso, C. N. Santa María de Garoña y C. N. Ascó— más restrictivas todavía.

2. Desde el punto de vista radiológico, las aguas del río Ebro son vigiladas por el Consejo de Seguridad Nuclear de modo continuo. Los resultados de esta vigilancia indican que las aguas de este río cumplen, en todos sus tramos, con los criterios de potabilidad recomendados por la Organización Mundial de la Salud (O.M.S.).

3. Esta vigilancia, junto a las limitaciones específicas establecidas por el Consejo de Seguridad Nuclear, garantiza que la dosis radiactiva que puede recibir cualquier persona, considerados todos los posibles usos del agua del río Ebro, será inferior 0,03 mSv; es decir, un 0,6% del límite reglamentado para el público en general y un 3% de la debida al fondo radiológico natural (1 mSv) típico del país.

   De hecho, los vertidos de las instalaciones nucleares ubicadas en la cuenca del río Ebro se han mantenido hasta el momento en una pequeña fracción de los límites específicos establecidos por el Consejo de Seguridad Nuclear.

4. El incremento de riesgo radiológico sobre el fondo radiactivo natural asociado a las aguas del río Ebro no es significativo, y por ello, no se justifica ninguna restricción en el uso habitual de estas aguas.

5. Sistemática y regularmente todos los datos sobre protección radiológica y, en concreto, sobre la calidad radiológica de las aguas del río Ebro, se incluyen en los Informes que el Consejo de Seguridad Nuclear, como organismo responsable y competente en materia de seguridad nuclear y protección radiológica, eleva semestralmente al Congreso de los Diputados y al Senado y que son accesibles a todos los ciudadanos.

NUEVO SEAT IBIZA II

HASTA 200.000 PTAS. MENOS.

Este verano, al comprarte cualquier SEAT IBIZA II, ¡Te puedes ahorrar hasta **200.000 Ptas**!

Por tu viejo coche te damos la mejor tasación y **90.000 Ptas**. más. Y además te ahorras hasta **110.000 Ptas**. (*) si financias tu nuevo SEAT IBIZA con FISEAT.

Total, hasta **200.000 Ptas**. menos.

Oferta válida hasta fin de mes.

Ejemplo financiación Ibiza SP in[illegible] a 4 años	
Precio final recomendado	1.590.000
Entrada inicial (10%)	159.000
Plazos	30 de 43.407
	18 de 37.286
Total financiado	2.132.358
T.A.E. (incorpora el ahorro de intereses)	18,86 %
Ahorro	110.178

(*) Según versiones.

ABE 159/89

SEAT. MAS POR MENOS.

SEAT Grupo Volkswagen

TAPSA/NW/Aver

Infórmate en:

Automoba y su Red de Agentes

TEATRO AVENIDA

HOY – HOY

8 TARDE Y 11 NOCHE

TRIUNFAL DESPEDIDA

El acontecimiento teatral más esperado por todos

Con la obra más asombrosa y de riguroso estreno en España

COMPAÑIA ARTURO FERNANDEZ

Primera actriz: Cristina Higueras

«ALTA SEDUCCION»

de María Manuela Reina

Con la colaboración de Carla Duval

Ella es... El, un político

Nadie es perfecto

ULTIMO DIA

Venta anticipada: Mañanas, de 12 a 2 Tardes, enteras

M.C.D. 2018

Las carreteras del Norte de la provincia, dentro del Plan de Obras de la Junta de Castilla y León

Burgos (Mayte Alonso).— El Servicio Territorial de Fomento de Obras Públicas de Burgos ha elaborado un informe sobre el Planeamiento y Desarrollo de obras en las carreteras dependientes de la Junta de Castilla y León, zona del Valle de Losa, como son las siguientes: BU-550 de Trespaderne a Arceniega; BU-552 de Berberana a El Ribero; y BU-554 a Mercadillo.

La programación de actuaciones en estas carreteras de la zona Norte de la provincia se ha elaborado a partir de las previsiones del Plan Regional de Carreteras ante la situación tan precaria en que se encuentra la red, que llega a hacerse realmente peligrosa para la circulación en ciertas condiciones. Además se han tenido en cuenta los escritos de Ayuntamientos y usuarios relativos al mal estado y necesidad de actuación en ellas de forma inmediata.

Recientemente, técnicos responsables del Servicio de Carreteras de la Dirección General de Carreteras, visitaron esta parte Norte, con intención de buscar una solución más inmediata a estas carreteras a través de los créditos de Mejora y Reposición y Conservación, ya que la situación actual es precaria, con un firme muy deformado con hundimientos y crestones en el centro de la calzada que hacen peligrosa la circulación y cruce de vehículos, con poca anchura, sin arcenes o mal definidos en tierra.

Planeamiento.

La Revisión del Plan Regional de Carreteras sobre la situación actual de la Red Autonómica establece unas condiciones objetivo, deseables para la red y otras tolerables según los recursos disponibles. La situación deseada se ha fijado para 1994, año horizonte del planeamiento que se compone de dos etapas de cinco años cada una, la primera de 1985 a 1989 y la segunda de 1990 a 1994.

Para llevar a cabo la programación del Plan y lograr los objetivos se han definido cuatro líneas de actuación referentes a: Obras de Vertebración Regional y Modernización de la Red; Obras de mejora y reposición, con dos subprogramas: Actuaciones en medio urbano, y obras de Conservación y explotación.

En la citada zona del Valle de Losa se han planificado obras de mejora y reposición así como de conservación y explotación fundamentalmente. Para el tramo concreto de la Peña Angulo, de características especiales por ser puerto de montaña, se prevén obras de vertebración Regional y modernización.

El programa de Mejora y Reposición que es el que ahora ocupa al Servicio Territorial de Fomento de Obras Públicas, se refiere a ensanches, afirmados y rectificaciones de curvas de modo que puedan conseguirse las condiciones objetivo de planeamiento, o al menos las tolerables. Para ello se han destinado una media de diez a doce millones de pesetas por kilómetro de carretera de la Red Básica. Las actuaciones de este programa previstas en el Plan en la región castellano-leonesa alcanzan un importe total de 30.000 millones de pesetas, correspondiendo a la primera etapa —de 1985 a 1989— 14.270 millones.

En la revisión del plan Regional de Carreteras se incluyen en la Red Regional Complementaria, con actuación en la primera etapa, las carreteras ya citadas, BU-552, BU-550, y BU-554, como itinerario preferente por su conexión con Alava y Vizcaya.

Desarrollo del Plan Regional de Carreteras.

En abril de 1987 se efectuaron modificaciones en el Plan Regional, ya que sobre la marcha se han ido mejorando, corrigiendo deficiencias observadas, tanto en actuaciones como en plazos establecidos inicialmente.

El presupuesto total de para las obras en curso es de 607 millones de pesetas, del cual se llevan gastados 324. El desarrollo de las mismas, previsto hasta julio de 1990, se ajusta a los siguientes programas para las tres carreteras ya señaladas. En la carretera BU-550 se seguirá el programa de Mejora y Reposición: 470 millones desde el kilómetro cero al 21,2, proyectando una carretera de siete metros con bermas a ambos lados de medio metro cada una de acuerdo a las características del terreno accidentado a muy accidentado y a la IMD de 900 vehículos por día. Esto supone una inversión de 22 millones de pesetas por kilómetro, valor superior al previsto dadas las condiciones geotécnicas del tramo. Hasta la fecha se ha realizado una obra por valor de 210 millones de pesetas.

En el tramo Peña Angulo, entre los kilómetros 31,5 y 35, el programa de Conservación y Explotación, dentro del subprogama de Seguridad Vial se destinan 67 millones a obras de consolidación de taludes rocosos, limpieza y bacheo general de la carretera, para conseguir mayor seguridad al usuario ferente al los desprendimientos de bloques de roca. Las obra realizada en este tramo supone un coste mas elevado de lo habitual, ya que ha contado con una inversión de 55 millones de pesetas por kilómetro tratado. Hasta la fecha se ha llevado a cabo obra por un valor de 54 millones de pesetas.

En la carretera BU-552, el programa de Conservación y Explotación se aplicará al tramo Quincoces de Yuso-Villaventín, entre los kilómetro 18 al 30; con una inversión de 25 millones de pesetas para obras de renovación superficial del firme. Esto supone una inversión de dos millones de pesetas por kilómetro.

En la carretera BU-554, el tramo Mercadillo-Arceniega, dispone de 45 millones en un tramo de seis kilómetro y medio, para conseguir una plataforma de carretera de cinco metros de acuerdo a las características del terreno accidentado a muy accidentado y a la IMD de 500 vehículos por día. Hasta la fecha se ha llevado a cabo una obra por valor de 25 millones de pesetas, lo que supone una inversión de siete millones de por kilómetro.

Pendientes de realizar.

En cuanto a obras pendientes de comenzar y realizar durante este año se han previsto las siguientes: en la carretera BU-550, tramo Quinoces de Yuso-El Ribero se piensa realizar obras de renovación superficial del firme con una inversión media de tres a cinco millones de pesetas por kilómetro.

En lo relativo a proyectos en curso que se redactarán durante este año para contratar obras en 1990, y dentro del programa de Mejor y Reposición están previstos: en la carretera BU-550 el tramo de Losa-Arceniega (límite provincial), con un presupuesto de 300 millones desde el kilómetro 21,2 al 45, se proyecta una carretera de siete metros con bermas a ambos lados de medio metro cada una, de acuerdo a las características del terreno muy accidentado y al IMD de 900 vehículos por día. Esto supone en principio una inversión estimada de 12,5 millones de pesetas por kilómetro.

En el tramo Berberana-Quincoces de Yuso, de la carretera BU-552 hay presupuestados 195 millones desde el kilómetro cero hasta el kilómetro 15,6 destinados al proyecto de una carretera de siete metros de acuerdo a las características del terreno y a la IMD de 600 vehículos por día. Esto supone, como en el caso anterior una inversión de 12,5 millones de pesetas por kilómetro.

Por último, en la carretera BU-550, para el tramo Peña Angulo hay un anteproyecto que valora las obras de acondicionamiento que se deben realizar en la Peña Angulo en unos 300 millones, proyectando una carretera de siete metros con bermas a ambos lados de medio metro cada una, de acuerdo a las características del terreno que es muy accidentado.

En el tramo de carretera correspondiente a la Peña Angulo que ha estado cerrado al tráfico desde meses atrás, se abrirá al en estos días, una vez finalizadas las labores de limpieza y bacheo, así como de repaso y colocación de señalización vertical y barreras de seguridad. Este tramo de carretera se cerró al tráfico por el alto riesgo producido por la caída de bloques de roca, que ha obligado a realizar las obras citadas, aunque no suficientes todavía para garantizar la seguridad total, seguramnete inalcanzable en términos absolutos en ese tramo de carretera de alta montaña, según informa el Servicio territorial de Fomento de Obras Públicas.

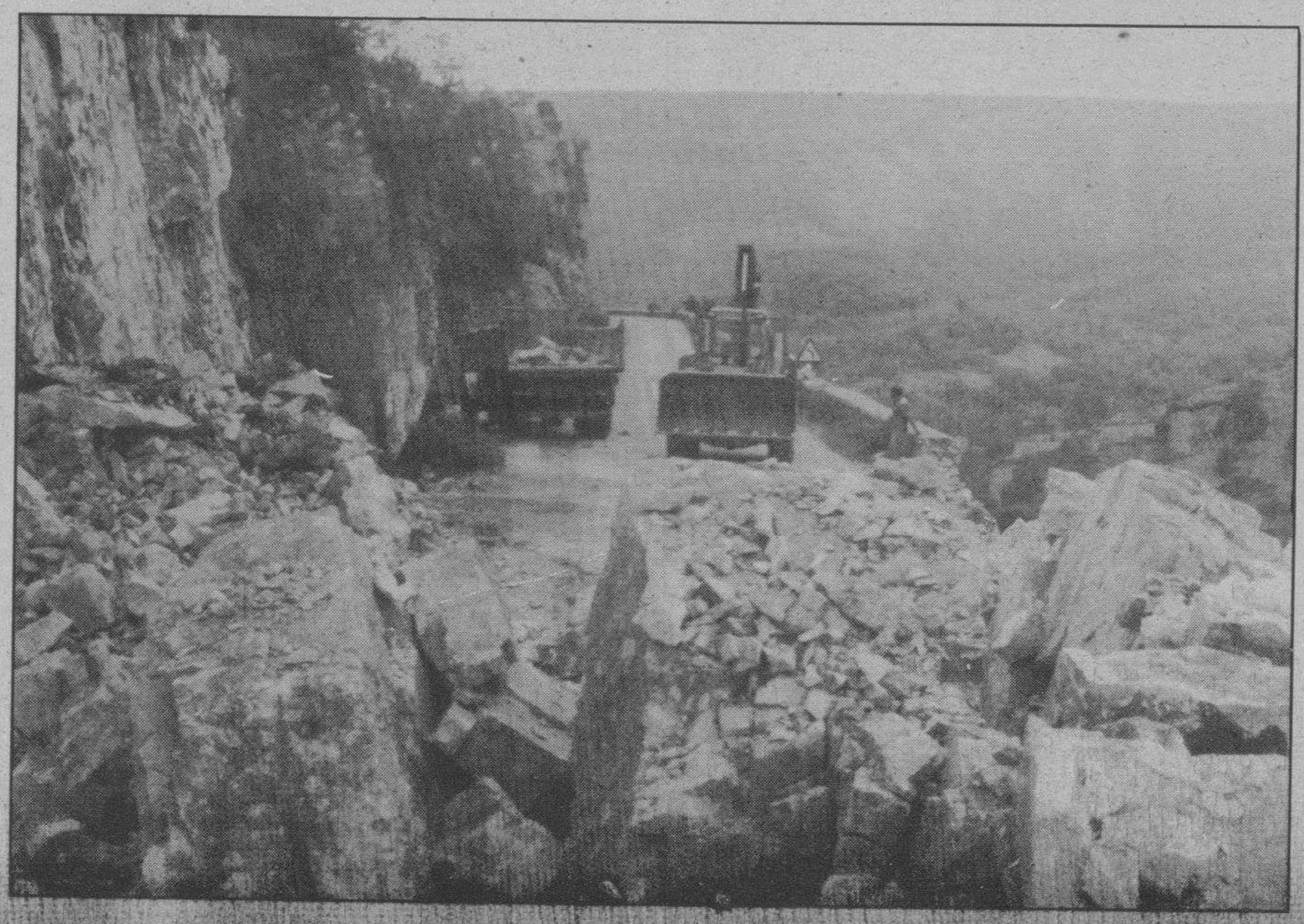

M.C.D. 2018

La arquitecto Cecilia Bielsa mostró las instalaciones universitarias

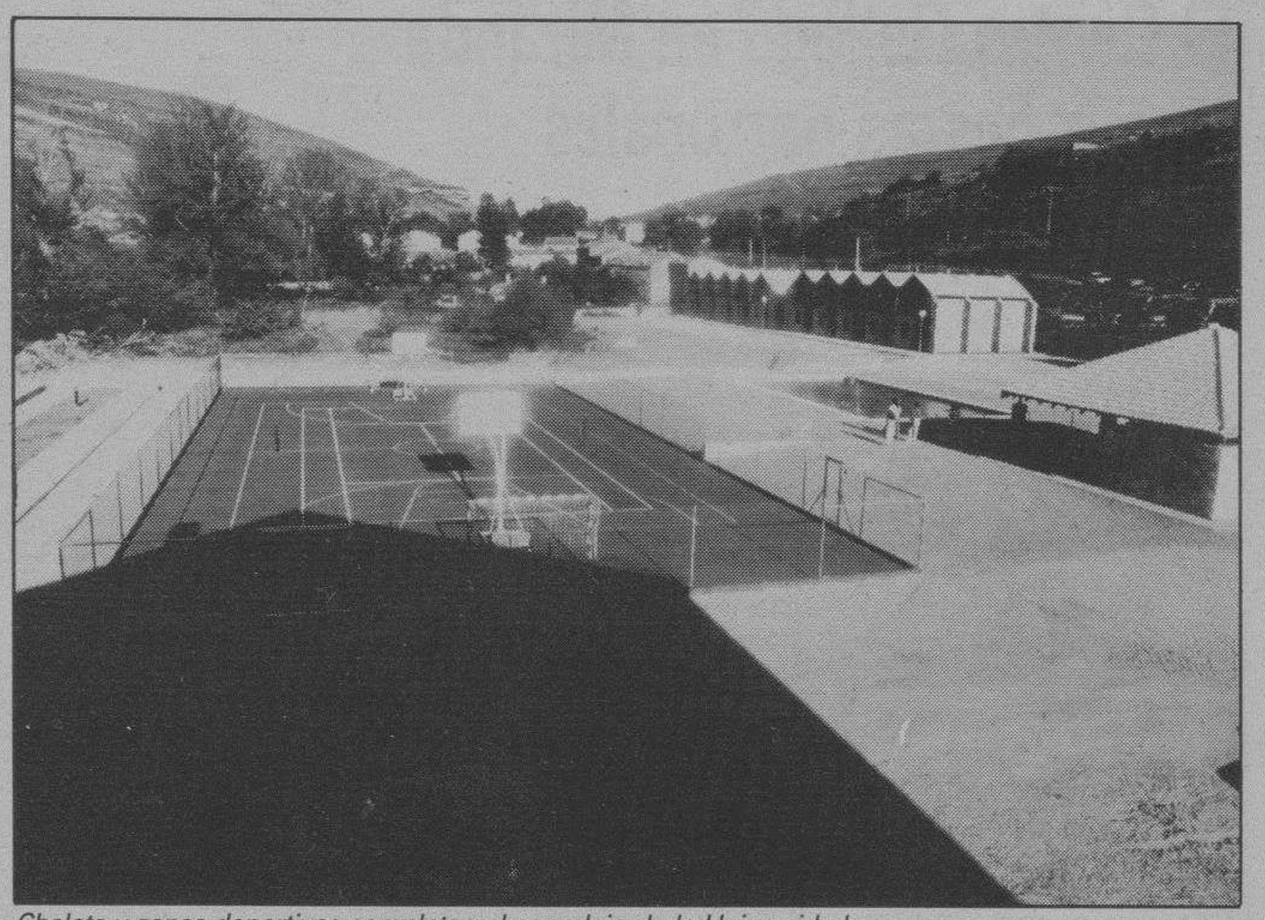

Chalets y zonas deportivas completan el complejo de la Universidad

En Agosto entrará en servicio la residencia universitaria de Sedano inaugurada ayer

Burgos (Mery Varona).—Con un curso de lengua inglesa que comenzará a primeros de Agosto, dirigido a los hijos del personal universitario, se pondrá en funcionamiento la nueva residencia universitaria de Sedano, que fue inaugurada ayer con asistencia de las primeras autoridades académicas y civiles.

La inversión realizada por la Universidad de Valladolid en este proyecto supera los 200 millones de pesetas. Las nuevas instalaciones se extienden sobre una amplia parcela a la sombra del famoso Castro de Sedano, comprendiendo una residencia, diez chalets y zonas de esparcimiento, incluída una piscina y pista polideportiva.

La residencia dispone de cuarenta y seis habitaciones, veintidós individuales y las restantes dobles, un salón de reuniones, un comedor con capacidad para ciento sesenta personas, además de cinco aulas y otras dependencias para estudios. En cuanto a los chalets, de los que se encuentran totalmente finalizados cinco, se trata de edificaciones adosadas de planta y piso, sumamente acogedores y cuidados con esmero en todos sus detalles.

La inauguración se ha adelantado sobre la terminación real de las obras, a falta, en lo esencial, de algunos detalles de remate, con el fin de que pudiera ser utilizada a partir del próximo 1 de Agosto.

El acto fue presidido por el rector de la Universidad de Valladolid, Fernando Tejerina, que se encontraba acompañado por la vicerrectora del campus de Burgos, Josefa Arnáiz, la vicerrectora de alumnos, M.ª José Crespo Allue, la vicerrectora del campus de Palencia, Julia Luisa González Crespo y otras autoridades académicas, así como del alcalde de Sedano, Luis Fernández Hidalgo, gobernador civil de Burgos, Manuel Peláez López, el presidente de la Diputación, José Luis Montes, comandante de la Guardia Civil, decano del Colegio de Abogados de Burgos, José M.ª Codón, presidenta de la Asociación Burgalesa de Mujeres Empresarias, M.ª Antonia Viadero, y representaciones de la capital y provincia.

Lugar de encuentro, de diálogo y de reflexión

Tras agradecer la presencia en el acto inaugural de autoridades y vecinos, el rector Tejerina hizo extensivo el agradecimiento de la Unversidad de Valladolid «a cuantas personas e instituciones han colaborado en el proyecto». Afirmó que la residencia respondía a una preocupación de la Universidad de Valladolid por equiparar en dotación a todas las provincias que integran el distrito Universitario y que, en lo que a Burgos se refiere, comienzan con la rehabilitación del Hospital del Rey, la remodelación de la Escuela Universitaria Politécnica, el nuevo edificio para estudio de Humanidades y de EGB y, finalmente, la obra que se inauguraba. De ella dijo que es «una expresión de ese anhelo de nuestra Universidad por intentar acceder a la órbita de la modernidad, de la Universidad contemporánea, en el mundo moderno, que quiere estar a la par de las primeras Universidades de Occidente, aquellas que saben estimar y valorar lo que significan estos servicios de apoyo a la docencia y a la investigación, y la función social de los mismos». En el primer aspecto, dijo luego, «este complejo será sede de reuniones, congresos y seminarios científicos y como manifestación de su proyección social, el día 1 dará comienzo a unos cursos de idiomas para hijos del personal de la Unversidad». De esta forma, subrayó, se quiere «responder a esa idea de la Universidad dentro de la sabiduría, abriendo a la generación de alevines de nuestro distrito. Al mismo tiempo, este recinto va a ser un lugar de encuentro, de diálogo, de reflexión y de descanso. De diálogo desde una óptica común, que es la que imprime la institución universitaria, y con un objetivo común, que es intentar progresar en el acervo cultural común que hemos recibido de nuestros antepasados. Por ello es necesario que en esta obra colaboren y participen todos los ciudadanos del distrito universitario y de una forma especial, los ciudadanos de Sedano», a quienes invitó a comprobar la hospitalidad de la Universidad.

La residencia a la sombra del Castro de Sedano

Los jóvenes tomaron posesión simbólica de las nuevas instalaciones

El rector tuvo también palabras de elogio para la empresa constructora, Splenger, S.A., por la eficacia demostrada en la conclusión de las obras, realizadas a un ritmo inusual, si se tiene en cuenta que la primera piedra fue colocada en el mes de Agosto del año pasado, los trabajos de albañilería comenzaban en diciembre y, tras sufrir una paralización de diciembre a Marzo, han podido ser concluídas, al menos parcialmente en la fecha prevista.

El párroco de Sedano, Javier González Ortega, bendijo las instalaciones que, a continuación, fueron mostradas por la arquitecto redactora del proyecto, Cecilia Bielsa, siendo recorridas no sólo por autoridades e invitados, sino por la práctica totalidad de los vecinos de la localidad que se unieron al acto inaugural.

La sombra de Miguel Delibes

Sobre las razones de haber elegido Sedano como enclave de la residencia universitaria, la vicerrectora del campus de Burgos aludía a la belleza paisajística y la tranquilidad del lugar, que lo hacían adecuado como centro de estudio e investigación. Fernando Tejerina, por su parte, insistía en los mismos argumentos añadiendo que, una vez decidido que el complejo se levantaría en la provincia de Burgos, a la hora de decantarse por un lugar concreto se tuvo en cuenta el hecho de que Sedano es ya un pueblo conocido en el mundo a través de la obra de Miguel Delibes, que tiene aquí su segunda residencia. La ausencia del escritor se paseó por algunos corrillos dando lugar a comentarios que pretendían explicar su no asistencia con argumentos diversos. La explicación más verosímil hace referencia a la discreción del escritor castellano y su escasa inclinación por los actos sociales. A Fernando Tejerina, sin embargo, le bastaba con saber que «Delibes es un genio y a los genios hay que entenderles como son».

M.C.D. 2018

El Centro Gallego en Miranda en sus fiestas patronales

Miranda (M.A.C.).—El pasado martes, día de Santiago Apóstol, fiesta para todos fue especial para algunos mirandeses. Dos peñas sanjuaneras tienen al Apóstol por Patrón, y además de ellos, quienes también lo celebraron fueron los gallegos-mirandeses, miembros unos y otros no del Centro Gallego.

Fiesta del Centro Gallego en Miranda.

Vamos a comentarles en principio cómo se desarrolló la jornada para estos últimos.

Como ya les habíamos comentado no se habían planteado actividades espectaculares para el día de Santiago, pero las realizadas sirvieron para convertir el día en una jornada de unión entre todos.

Las celebraciones comenzaron, como es tradicional, con una misa de Campaña que un sacerdote de los Sagrados Corazones, ofició en el kiosco de la Junta de San Juan del Monte. Allí fueron muchos los gallegos que se dieron cita, y que estuvieron acompañados por otros mirandeses que pasaban el día en San Juan del Monte, entre otros los componentes de la peña El Buen Humor, que tienen también a Santiago por Patrón.

Hubo en esta misa algunos momentos emocionantes, como el ofertorio, en ese instante uno de los gaiteros hizo sonar, con el instrumento típico de su tierra, el himno gallego.

Cuando llega el día de Santiago Apóstol todos sabemos que en la catedral de Compostela se efectúa la ofrenda nacional al Santo. Aquí en Miranda, y para seguir con la tradición, el encargado de leer las peticiones al Apóstol fue el presidente del Centro Gallego José Vicente Alonso.

Comenzó afirmando que la presencia de todos en San Juan pretendía un año más, hacer patente la devoción de los allí reunidos hacia el Apóstol Santiago.

Hizo también una breve referencia al descubrimiento de la tumba del «Hijo del Trueno» y relató brevemente la historia del Santo e hizo hincapié en la vocación europeísta de Galicia: «Al abrigo del Camino de Santiago, camino de las estrellas en la Vía Láctea, quedó marcada en la Historia de Galicia una especial dimensión europeísta al llegar por esta vía las nuevas corrientes de ideas, de estilos y formas literarias, o sea un torrente de vida y arte».

También mencionó, cómo no, el patronazgo nacional de Santiago, y acabó su ofrenda al Apóstol pidiéndole que la construcción europea llegue a feliz término, y rogándole su intercesión por los jóvenes para que les aparte de la plaga de la drogadicción.

Estos fueron los términos concretos en los que se expresó:

«¡Oh Bienaventurado Santiago!, santo adalid y evangelizador; de la misma manera que a lo largo de centurias señalaste el primer itinerario europeo, que diste días memorables a la nación española, y que continúas revitalizando —pese al tiempo y la actitud del hombre de hoy que parece sólo confiarse en el progreso— ese aroma de leyenda y milagro que fue la Ruta Jacobea. Que fue el caminar a Compostela patrimonio de la Humanidad, te pedimos desde este lugar, postrados imaginaria y humildemente ante tu Altar catedralicio, que la Fe que forjó una poderosa idea, que movió y reunió a peregrinos en un aliento común por encima de diferencias e intereses nacionales, nos impulse también a nosotros en esta época para llevar a feliz término el proceso de construcción europea en paz y equidad. Amapara a este pueblo español, a nuestra Galicia, intercede por todos nosotros y, de manera particular promueve en el mundo juvenil el total rechazo a esa plaga de la drogadicción. Suscita en su ánimo la idea de seguir recorriendo estos caminos cara a tu sepulcro como base y ejemplo por su carácter simbólico. Para que se construya una sociedad fundada en la comprensión, el mutuo respeto y la libertad. Que así sea».

Al finalizar la misa, y como estaba previsto, se sirvió un aperitivo a los presentes. Un aperitivo que recordaba en sus más conocidos aspectos a la gastronomía gallega ya que se sirvieron unos cuantos pulpos a la gallega acompañados por el inevitable Riveiro.

El aperitivo fue servido por el Centro y después todos los presentes realizaron una comida de hermandad, aunque en este caso cada familia llevaba su propia comida.

Disfrutaron por lo tanto ellos de una buena jornada, y también quienes por allí se acercaron. El tiempo además estuvo con el Apóstol ya que el día fue espléndido para encontrarse en la Laguna de San Juan del Monte. Lugar que los miembros del Centro Gallego eligen para celebrar la festividad de Santiago con la intención de unir su tierra natal con la que ahora les acoge.

Les decíamos también al principio que había otros mirandeses que celebraban de modo especial el 25 de julio, en concreto las Peñas de la Jarana y de El Buen Humor. Los primeros prefirieron celebrarlo con una comida de hermandad en un restaurante de la ciudad, y la Peña El Buen Humor estuvo también en San Juan, allí se encontraron sus miembros desde primeras horas de la mañana y hubo diversión para todos, pequeños y grandes. Juegos para unos y otros, y la comida se realizó en la Laguna, prepararon una alubiada, como es tradicional en esta Peña.

Así pues, unos y otros conmemoraron a Santiago Apóstol, su patrón, y el próximo año volverán a encontrarse nuevamente en San Juan, allí les veremos. Felicidades a todos.

Esta tarde se celebrarán dos importantes sesiones municipales

Miranda (María Angeles Crespo).— Esta tarde y en la misma sesión van a desarrollarse dos plenos, el primero de ellos extraordinario, y el segundo además de extraordinario, urgente.

El tema que en principio parece va a ser el más debatido consiste en el expediente de modificación de créditos número 1 del presupuesto municipal y de la fundación municipal de cultura.

Dentro de las modificaciones del presupuesto se incluirán temas como distintas actuaciones en el Casco Viejo Mirandés, el alumbrado público del Poblado de Ence, que supondrá 18 millones, o las obras del Puente de Hierro, cuyo presupuesto para la primera fase supera los 51 millones.

Otros temas económicos serán estudiados también en este pleno extraordinario, se presentarán las propuestas de imposición y ordenación de distintos impuestos, en concreto los de construcciones, instalaciones y obras, además del referido a bienes inmuebles y del que afecta a los vehículos de tracción mecánica.

También en este pleno se revisarán las tarifas del matadero municipal y el último tema destacable del pleno extraordinario será la propuesta sobre la resolución de reclamaciones presentadas y la aprobación definitiva de la ordenanza reguladora del mercadillo semanal.

Este pleno extraordinario comenzará esta tarde a las seis, e inmediatamente después de que concluya se iniciará el segundo pleno, que además de extraordinario tiene el carácter de urgente. En él sólo se estudiarán dos temas, al margen de la ratificación de la urgencia de la convocatoria.

El primero de ellos es el proyecto de 48 viviendas, locales comerciales y garajes de promoción municipal y protección oficial en la calle de Los Almacenes.

El segundo tema de este pleno extraordinario y urgente será el convenio colectivo del personal del antiguo servicio municipalizado de aguas.

Como puede comprobarse la mayoría de los temas son económicos, pero unos y otros son de gran interés.

Con esta doble sesión plenaria concluirá de alguna manera la actividad municipal por este verano, ya que no están previstas comisiones ni plenos para el transcurso del mes de Agosto.

El pleno, mejor la sesión plenaria, comenzará a las seis de la tarde.

Diálogos callejeros

Emege

—Don Pepito, esto de Europa
me tiene preocupado
pues desde que hemos entrado
sale el tema hasta en la sopa.
—Es que es justo y necesario
sentirnos europeístas.
—Mientras, ahí están las listas
del ente «telefonario»
los trenes tercermundistas
carreteras en precario
el problema carcelario
y las quejas ugetistas...
—También en otras naciones
tienen problemas agudos.
—Como los nuestros, lo dudo,
que aquí los hay a montones.
—Pues sí que está hoy el amigo
optimista que se diga
¿le duele a usté la barriga?
—Si le molesta, no sigo.
—No me molesta, me asusta
con su visión tan sombría.
—¿Qué quiere usté, que me ría
con algo que no me gusta?
—Hay que tener ilusión
y esperanza en el futuro
mientras tengamos un duro...
—¡Si no llega «paun» porrón!
—Lo del duro, sabe usté
que tan sólo es un decir...
—Pero que puede ocurrir
como suba el Ipecé
que al Solchaga le trae frito
lo del recalentamiento.
—No le aguanto más, lo siento,
¡ahí se queda... don Juanito!

Nuevos horizontes

Bueno, pues que la foto que presentamos tiene su encanto, al menos para los mirandeses. Y es que se trata de una panorámica tomada desde la calle de la Estación, que nos muestra lo que será la Ronda del Ferrocarril en su trayectoria hacia la carretera de Fuentecaliente y allá, en el horizonte vemos asomar la Barriada de San Juan del Monte que quedará a unos cinco minutos, andando claro, del centro de la ciudad. Son nuevos horizontes, nuevas perspectivas urbanas para un futuro inmediato.

M.C.D. 2018

«La Jarana», en fiestas

Miranda (Salvador Moneo).— Dentro del sugestivo programa de festejos de la S.R.C. «La Jarana», que viene celebrando en honor de su patrón Santiago Apóstol, el pasado lunes, a las ocho de la tarde, en el templo parroquial de San Nicolás de Bari, tuvo lugar una misa en memoria y por el eterno descanso de los socios fallecidos. Con mucho público asistente la misa fue oficiada por el coadjutor don Ricardo Puente, que en la homilía tuvo palabras de recuerdo para esos socios fallecidos, a la vez que de felicitación para «La Jarana», que dijo, había tenido en su día el acierto de elegir de patrón a Santiago Apóstol, una de las figuras más relevantes del cristianismo, fuente de devociones y de cultura y de arte, auténtico faro espiritual de Occidente.

El Orfeón Mirandés, dirigido por el Padre Leopoldo, puso la parte musical, interpretando bellas páginas de música sacra.

Terminada la misa, en los remozados salones de «La Jarana», se sirvió un vino español a todas las representaciones e invitados, dentro de un ambiente de sana convivencia. Y para finalizar, pudimos disfrutar con el magnífico video del Mosaico Musical Mirandés y otro de actuaciones del Orfeón Mirandés. Y como entre los asistentes se hallaban muchas personas vinculadas muy estrechamente al mundillo musical de Miranda, se aprovechó la ocasión para exponer ideas, proyectos y posibles nuevos acontecimientos musicale, como lo fuera, por ejemplo el citado Mosaico Musical Mirandés. Pero de estas cosas, mejor será que nos ocupemos con más detenimiento.

Animada la feria mirandesa del ajo.

La animación fue la nota característica de la Feria del Ajo en Miranda

Miranda (M.A.C.).— Es esta la época en la que se celebran con asiduidad la Feria del Ajo en los distintos pueblos y ciudades.

No es Miranda una de las ciudades con una gran tradición en este tipo de ferias, pero desde hace ya muchos años viene celebrándose el día 25 de Julio, día de Santiago.

El pasado martes se dieron cita en nuestra ciudad 10 vendedores de ajos, y la práctica totalidad llegaron hasta Miranda desde La Rioja.

Los puestos comenzaron a aparecer desde primeras horas de la mañana y estuvieron abiertos hasta el mediodía. La asistencia de mirandeses fue importante, aunque siendo como era un día festivo, los compradores no se animaron a acercarse hasta el lugar muy temprano, sino que más bien esperaron un poco y el ambiente se fue animando entre las 11 y las 12 del mediodía.

Fue festivo el día 25 y eso hacía pensar que quizás la venta no fuera demasiada, pero ni la fecha ni el buen tiempo impidieron que principalmente las amas de casa se acercaran para comparar precios, calidades, y al final decidirse por la compra.

Como siempre hubo vendedores cosecheros, o sea, cultivadores ellos mismos de sus productos, y otros simplemente vendedores.

Estuvimos por la feria y charlamos un rato con uno de los cosecheros, concretamente con Ignacio Gómez de Falces, localidad muy cercana a Corella. Así enjuició la venta y la animación en Miranda en la Feria del Ajo: «La venta está siendo muy buena. Los precios yo creo que están siendo razonables, se están vendiendo un poco más caros que el año pasado, pero la cosecha ha sido corta y por eso están algo más caros, pero creo, de verdad, que los precios no están siendo abusivos».

Hablando de precios hay que comentar que se podían encontrar muchos, los precios de las ristras iban desde 500 hasta 2.000 pesetas, dependiendo del tamaño, y los que no deseaban hacerse con tanta cantidad tuvieon también la oportunidad de realizar la compra a peso.

Le preguntamos también a Ignacio, un ajero que lleva viniendo a Mirnada casi 40 años si había existido mucha competencia y esto es lo que él opinaba: «Pues no, la verdad es que no mucha. Mis hijos y yo somos ajeros cosecheros, y el resto la mayoría son revendedores, y te digo otra vez que yo creo que ni nosotros ni ellos hemos vendido a un precio abusivo, todos buscamos ganar algo, pero creo que la cosa ha ido bien para todos. Los precios han estado bien y la calidad ha sido también buena, eso es lo que pienso yo».

Y para finalizar y con buen humor, suponemos que la buena venta ayudaría a ello, nos comentó que volvería el año que viene a no ser que le tocara la lotería o la primitiva, y si le toca nos prometió que el año que viene ajos de regalo para todos, mientras tanto habrá que cobrarlos, eso es lo que nos dijo.

En definitiva, más animación de la esperada a pesar del puente festivo y el buen tiempo, y parece que satisfacción entre vendedores y compradores. La próxima cita para unos y otros será el día de Santiago del año que viene.

Desde La Picota: La Barriada de El Crucero

La Barriada de El Crucero, está situada a unos dos kilómetros del casco urbano de Aquende y parecida distancia del Barrio de Orón, a la derecha de la que hace bastantes años era carretera nacional Madrid-Irún y hoy hermoso Paseo de Orón. Esta barriada en principio se denominó General Yagüe, para después tomar su actual nombre que recibe del término municipal en el que está enclavada: El Crucero.

La barriada consta de noventa edificaciones de una sola planta y dos viviendas cada una, lo que hacen un total de ciento ochenta viviendas. Se comenzó a construir en el año 1949 por Construcciones Militares, para al poco tiempo hacerse cargo de las obras el contratista Sixto Erquiaga Martínez. Los terrenos fueron donados por el Ayuntamiento, tras de ser utilizados primeramente como basurales y después como fértiles huertas. Durante muchos años, esta barriada carecía de los más elementales servicios, con pavimentaciones deprimentes y apenas alumbrado. Actualmente se ha convertido en una hermosa zona perfectamente urbanizada e iluminada y junto a otras varias edificaciones menores y modernas urbanizaciones, rodeada de huertas y jardines, ha pasado a ser una zona muy bonita.

Desde La Picota, esta barriada ofrece esta sugestiva panorámica sobresaliendo a la izquierda el magnífico Colegio de los PP. Jesuitas. Foto Truchuelo.

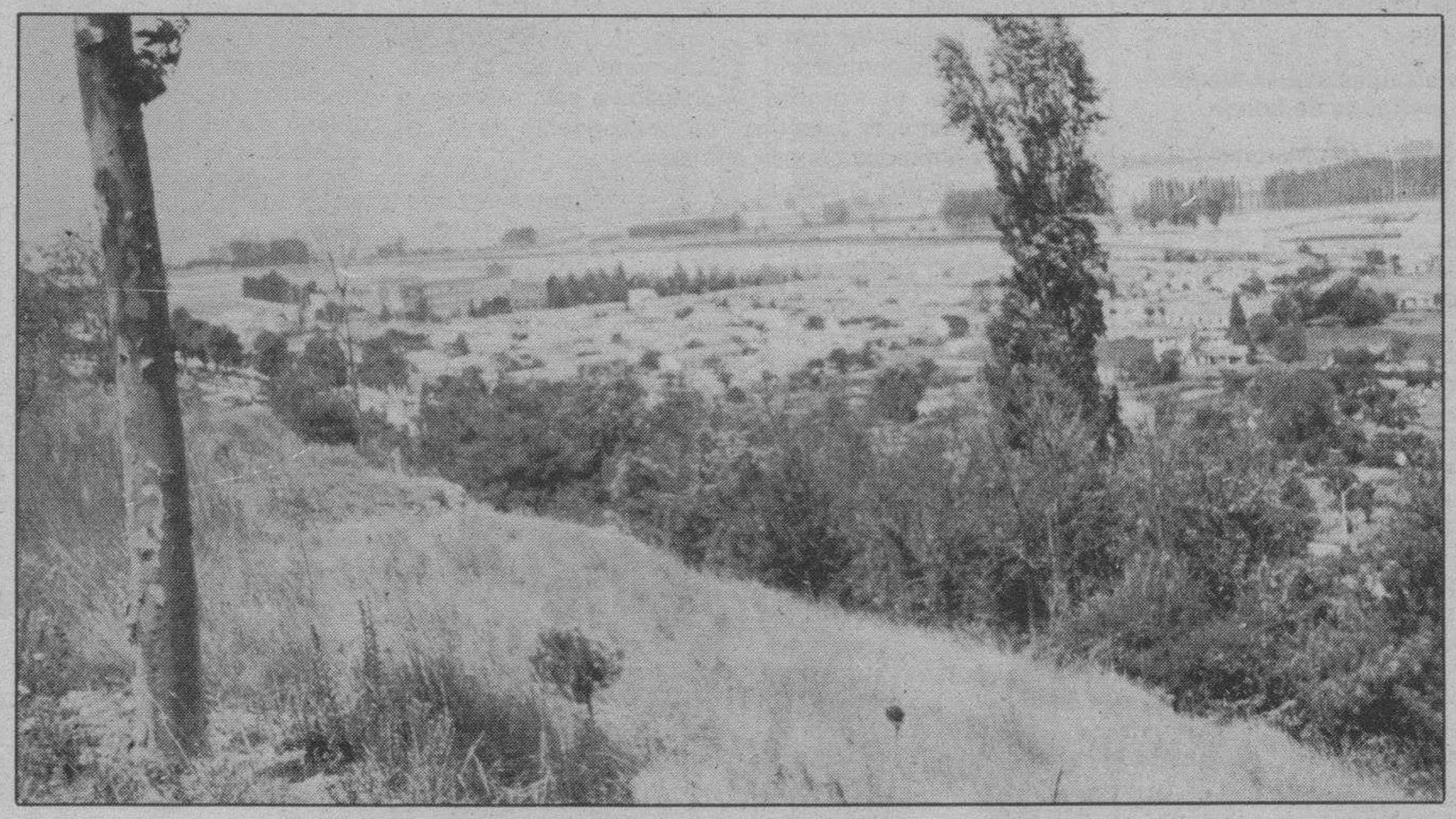

M.C.D. 2018

Los alcaldes de la provincia no acudirán el próximo 8 de agosto a Caleruega

Aranda de Duero (Aurora Lázaro).-- Según apuntan todos los indicios, la fiesta del Día de la Provincia no se celebrará este año conjuntamente con la festividad de Santo Domingo de Guzmán, Patrono de nuestra provincia, en la localidad de Caleruega el 8 de agosto. Los alcaldes serán invitados a celebrar ese Día aparte, habiéndose fijado como fecha el 2 de septiembre y el lugar, Briviesca.

El «Día de la Provincia», en Caleruega, correspondiente a 1988. Foto Lara.

La noticia ha sido confirmada a esta corresponsal por el vicepresidente primero de la Diputación, José María Martínez. Al parecer, de momento es una intención que ya ha sido comunicada por la Jefa de Protocolo de este organismo provincial a algún diputado aunque en realidad no ha surgido de ningún acuerdo tomado por algún órgano de gobierno. Según José María Martínez varios diputados, recogiendo el sentir de los alcaldes de la provincia manifestado en los encuentros anuales y de acuerdo con la experiencia de años anteriores, lo han comentado con el Presidente de la Diputación, José Luis Montes y se ha tomado esta decisión.

Los actos para la fiesta de Santo Domingo de Guzmán ya están siendo programados. Se tiene previsto que el día 8 de agosto se celebre la fiesta oficial en Caleruega, como era tradicional, y coincidiendo con las fiestas en honor del patrón, Santo Domingo de Guzmán. La Diputación, tal como se ha afirmado, continuará colaborando con la localidad ribereña en todos sus actos, subvencionándolos y apoyándolos. Estarán autoridades representantes de la provincia, además del Patronato de Caleruega, la Comunidad Benedictina y la Corporación Municipal de esta localidad.

La innovación va a consistir en trasladar la fecha de la celebración del Día de la Provincia al 2 de septiembre y a la localidad de Briviesca. La intención de la Diputación es al parecer celebrar este día de manera rotativa e itinerante por cada una de las localidades cabecera de comarca, con el deseo de cubrir varios objetivos: hacer la fiesta más participativa y popular (se incluiría en ella a la población de esa comarca, además de las autoridades), y facilitar la asistencia de los alcaldes, que cada año se tendrán que desplazar a una comarca en lugar de acudir siempre a la misma.

Los alcaldes siguen siendo los invitados de honor

José María Martínez aseguraba que la fecha del dos de septiembre es además más adecuada ya que en agosto la mayoría de los alcaldes se hallan cosechando. La elección de la localidad irá en su opinión en función de la infraestructura que tenga y la colaboración que preste a la Diputación para organizar toda esta serie de actos. La escasez de infraestructura de Caleruega, que al parecer se queda pequeña ante el elevado número de participantes que cada año se congregan en su casco, ha sido aducida también como causa, a pesar de que tradicionalmente se ha venido celebrando allí.

El vicepresidente primero de la Diputación ha negado que en la decisión hayan influído motivaciones políticas, a pesar de los escarceos que se suelen dar en esta celebración provincial, insistiendo en que ha sido un sentir recogido de otros años de manifestaciones diversas que han hecho los alcaldes participantes. A la pregunta de si el cambio y separación de celebraciones no iba a restar sentido y participación a la convocatoria, José María González respondió que él no lo creía así, ya que la fiesta de Santo Domingo de Guzmán, que se celebrará en su día, no tiene nada que ver con el Día de la Provincia, al cual calificó de «día de reunión de alcaldes y convivencia con el pueblo donde se haga», hablando de los problemas que haya y tratando de buscar soluciones: «los alcaldes siguen siendo los invitados de honor; son lo más importante para nosotros», aseguró.

En principio la fecha que se había elegido había sido el 3 de septiembre, domingo, pero se rechazó al coincidir con la celebración aquí en Aranda de la Fiesta de la Ribera, ya perfectamente consolidada. No obstante, piensan decidir ya una definitiva para los próximos años, que podría ser el primer fin de semana de septiembre.

Hemos querido recoger también la opinión de los diputados de nuestra comarca que no pertenecen al partido del equipo de gobierno. Evaristo Camarero anunciaba que se va a reunir con su otro compañero, Victorino Alegre, para dar su opinión conjuntamente, y Leonisa Ull personalmente declaraba no estar de acuerdo con esta decisión, primero porque tradicionalmente se ha celebrado en Caleruega, y luego porque no le parecía bien que se haya tomado y anunciado cuando la mayoría de los miembros de la Corporación Provincial se encuentran de vacaciones.

Movimiento demográfico en Aranda durante el mes de junio

Durante el mes de junio, el movimiento demográfico en Aranda ha sido el siguiente:

Nacimientos: José David Avila Alcalde, Raquel Cámara Velasco, Alberto Fernández Aláez, Juan Pablo Arranz Alvarez, Héctor Martínez Rincón, Roberto León García, José Luis Vicente Bermejo, Ruben Suárez de Lama, Oscar Pascual Pascual, Samuel Tristán de la Hoz, Sehila de la Rica Martín, David Gil Herrero, Elisa Hernando Hernán, Alba Campo Pérez, Francisco García García, Adrián-Félix Sanz Calle, Carlos Román Picado, Samuel González Sánchez y Verónica Agudo Calvo.

Defunciones: Albino Miguel de la Fuente, 80 años, de Fuentemolinos; Félix Calleja del Cura, 79, de Valdevacas de Montejo (Segovia); Ignacio Serrano Casado, 89, de Cilleruelo de Arriba; Félix Arranz Bravo, 81, de Aranda; Pedro Díez Fernández, 65, de Arija; Isidro Herrera Sanz, 82, de Aranda; Peregrino-Máximo Solano Fernández, 84, de Palomares del Campo (Cuenca); Albino López García, 84, de Vadocondes; Mariano Arranz del val, 84, de Mambrilla de Castrejón; Rosa Sanz Mancebo, 73, de Navas del Marqués (Avila); Román Alcaina Gabarrús, 89, de Albalate del Arzobispo (Teruel); Juan Muñoz García, 51, de Candelario (Salamanca); Donato París Abad, 84, de Moradillo de Roa; Virgilio Adrados de Diego, 83, de Torregalindo; Cirilo Moral González, 90, de Fuentelcésped; Cándido Sanza Cirbias, 82, de Aranda; Felisa Tijero Zabaco, 75, de Boada de Roa y Lorenzo Martín Alamo, 86, de Santa María del Mercadillo.

Se han producido también cinco matrimonios eclesiásticos y uno civil.

Agenda:

Farmacia de guardia: María Angeles González Zúñiga. C/ Obispo Acosta, 4. Santa Catalina.

Se celebró el encuentro entre Peñaranda de Duero y Peñaranda de Bracamonte

Aranda de Duero, (Aurora Lázaro).-- El martes pasado se llevaba por fin a cabo en la localidad ribereña de Peñaranda de Duero, el encuentro que habían planeado con una pequeña representación de la población de Peñaranda de Bracamonte, localidad perteneciente a la provincia de Salamanca, con la cual tienen intención de seguir manteniendo una serie de intercambios culturales y de convivencia.

El encuentro estaba enmarcado dentro de la II Semana Cultural que se clausuraba ayer miércoles en esta histórica villa cercana a Aranda. La intención de los organizadores de la Semana Cultural, la Asociación Deportivo y Cultural «La Cantamora», era tener un hermanamiento con esta localidad «tocaya» de siete mil habitantes con la cual tienen en común principalmente el nombre, siendo, al parecer y según nuestros limitados conocimientos, las dos únicas de nuestro país. El objetivo del hermanamiento se ha rechazado de momento por los trámites legales y burocráticos que lleva consigo, por lo cual han organizado de momento este primer encuentro, con el viaje de los salmantinos a nuestra Ribera, que será respondido allá por septiembre por los de la Peñaranda burgalesa viajando hasta la localidad salmantina.

De Peñaranda de Bracamonte vino un autobús completo con los componentes de la Coral de esta localidad, y algunos otros habitantes que venían de acompañantes, predominando la gente joven. El programa que tenían era que la Coral cantase en la Misa que iba a tener lugar por la festividad de Santiago, patrón de la localidad ribereña, y después ofrecerían a sus habitantes un delicioso recital en la misma iglesia. Posteriormente pasarían una jornada de convivencia, con la visita obligada a este precioso e histórico pueblo de la comarca.

Los visitantes estuvieron viendo el bello Palacio, la célebre Botica de José Gimeno, el taller de forja de Pepe, la plaza del pueblo y las bodegas, y después fueron obsequiados con un cuadro sobre Peñaranda de Duero que habían realizado sus propios habitantes. Quedaron impresionados con todo aunque especialmente con el Palacio y la botica. La anécdota estuvo en el asombro que les produjo la existencia de bodegas debajo del pueblo y el hecho de que hubiera tantas. Los salmantinos quedaron tan encantados que han pedido a los ribereños que les envíen la historia de su pueblo para conservarla, comentando además que indagarán si la raíz de Peñaranda de Bracamonte está aquí en La Ribera.

La II Semana Cultural de Peñaranda se clausuraba ayer miércoles con una obra de teatro a cargo de la Asociación Cultural. Sus miembros destacaban el apoyo desinteresado que han obtenido de algunos habitantes de Peñaranda, sobre todo de los que están fuera la mayor parte del año por distintas obligaciones, y de la Diputación, que les ha concedido una subvención con la cual sufragarán parte de los múltiples gastos que han tenido. Especialmente han resultado muy bien las distintas exposiciones, el concurso de tiro al plato, el concierto folklórico del grupo «Jotas Navarras», que encantó al personal, y el homenaje a los mayores y al párroco de la localidad, don Leandro, que lleva nada más y nada menos que 48 años en Peñaranda de Duero.

Los accidentes, protagonistas de la página de sucesos

Dos accidentes en el casco urbano y uno más en una carretera comarcal han sido los sucesos más destacables en las últimas horas en Aranda y la comarca. En el casco urbano, la Policía Municipal atendía el martes 25 a las 3,30 de la madrugada un accidente ocurrido en la Plaza de San Francisco, frente al número 12, que se produjo al salirse de la calzada un turismo matrícula BU-8610-G, que fue a chocar contra una columna, resultando heridos leves el conductor, Angel Esgueva Gómez, de 20 años y las ocupantes, Reina Aceúrriz Alvarez y Laura de Juan Alvarez, de 19 y 14 años respectivamente. Todos ellos son vecinos de Aranda.

A la 1,05 de la madrugada de ayer miércoles, en la carretera de Aranda a Salas, en el término municipal de Aranda, un turismo matrícula BU-6127-D se salió también de la calzada por el lado izquierdo, yendo a chocar contra un árbol. Su conductor, Desiderio Aguilera Camarero, de 28 años, y vecino de Quemada, resultó con heridas graves.

En la comarca a las 5,30 del martes en la carretera de Peñaranda a La Vid un vehículo matrícula NA-2289-E, conducido por Alfredo Medrano Redondo, de 23 años, circulando con sentido a La Vid en tramo curvo a la izquierda y descendiente se salió de la calzada precipitándose por un desnivel y barranco. El conductor salió ileso, pero el ocupante, Manuel González Domingo, de 21 años, resultó con heridas graves.

M.C.D. 2018

La Escuela Taller de Briviesca comienza a funcionar

Briviesca (José A. Larreategui).—Hace unos días apareció en Diario de Burgos un pequeño reportaje sobre el Centro Ocupacional, para minusválidos psíquicos, que funciona en nuestra ciudad. Unos diez alumnos se benefician de este servicio en que colaboran el Ayuntamiento y el INSERSO. Algunos de estos alumnos son recogidos diariamente, con un servicio de táxis y además reciben la comida, todo gratuitamente.

Es deseo del Ayuntamiento, que todas aquellas familias de la zona que tengan algún familiar en estas circunstancias, lo comuniquen a las asistentes sociales de Briviesca o en las oficinas del Ayuntamiento, para que puedan beneficiarse de los servicios de este Centro, que tanto está haciendo para integrar socialmente y laboralmente a este colectivo de personas.

Escuela Taller

En locales de la antigua residencia de ancianos, ha iniciado sus actividades la nueva Escuela Taller, que el INEM ha reconocido y subvencionado en nuestra ciudad, y que el Ayuntamiento solicitó en su día.

Las especialidades concedidas son las de jardinería y reconstrucción. Personal de la escuela, así como del Ayuntamiento, han realizado una campaña de mentalización en la ciudad y en los pueblos, para la captación de alumnos, que en números de 15 en cada especialidad, serán los que inicien la andadura de esta nueva oportunidad para nuestros jóvenes en paro y que deseen, al mismo tiempo, que cobran un pequeño sueldo por día, adquirir una especialización en alguna de estas dos actividades tan de actualidad e importancia en los momentos actuales.

Obras y mejoras

Durante las fiestas patronales de Nuestra Señora y San Roque, se desarrollarán tres festejos taurinos, esto requiere acondicionar y reparar la plaza de toros. Por desgracia el sentido cívico y social, deja mucho que desear, en grupos de personas que no saben respetar lo que está al servicio de todos y cuyo mantenimiento pagamos todos. Es el caso de la plaza de toros, que resulta una gran carga para las arcas municipales, ya que cada año debe aportar casi un millón de pesetas para reparar los desperfectos que los gamberros y grupos antisociales, causan en sus dependencias.

En estos momentos, las brigadas municipales, están realizando un repaso y acomodándola para que esté a punto para estos extraordinarios acontecimientos de nuestras fiestas, ya cercanas.

Por otra parte, se van a iniciar las mejoras de las travesías que conducen a Valdazo y Quintanillabón, así como la remodelación de la plazoleta que da acceso al Parque de la Florida y traslado de la Báscula a otro emplazamiento, que perturbe menos su funcionamiento. También está muy avanzado el estudio de la remodelación de la travesía desde el cuartel de la Guardia Civil, hasta la salida a la carretera general núm. 1.

Otra mejora, que se iniciará, pasada la etapa veraniega, será la remodelación y reestructuración de la Plaza Mayor, algo tan necesario para nuestra ciudad.

Locales de la Cruz Roja

Debido a otros trabajos más urgentes, de las brigadas municipales, se han retrasado las obras de los nuevos locales de la Cruz Roja en Briviesca, finalizados dichos trabajos, se reiniciarán las obras, para en un plazo corto tener finalizado estos locales, desde donde la Brigada de este servicio, podrá atender con comodidad y eficacia aquellas necesidades de su incumbencia. Mientras, están usando unos locales prestados de los servicios de la autopista.

En cuanto al polideportivo cubierto, indicaremos que se han echado las cubiertas del tejado, y en breve, se comenzará a echar el piso, de modo que pueda echarse mano de él, para alguna actividad veraniega, que necesitan un local cubierto y para grandes masas.

Peña Cicloturista

La Peña Cicloturista sigue realizando cada domingo sus salidas por La Bureba. En estos últimos domingos han realizado las rutas de «Miranda de Ebro», día 9; la ruta Cereceda, el domingo 16 y la ruta de Riocerezo el domingo 23. Algunos de nuestros corredores se trasladaron a Vizcaya, el domingo día 16, para participar en una marcha cicloturista en una localidad de dicha provincia.

Para el 6 de agosto, tienen programada la ruta El Portillo, con un recorrido de 66 kilómetros a través de Briviesca-Los Barrios-Oña-Barcina (control)-Busto-Berzosa-La Vid y Briviesca, durante los días 13, 14, 15 y 16, que coinciden con las vísperas y fiestas patronales, la dirección de la Peña Ciclista, determinará las diferentes rutas y demás actividades de estas jornadas festivas.

Cuidado con el fuego

El año pasado sufrimos en nuestros pinares, el terrible mal del fuego. Siempre puede haber descuidos o desaprensivos, que arrojen una colilla o una cerilla en lugares peligrosos. Otras veces nuestras salidas al campo, comidas, excursiones, son causas de fuegos no bien apagados o que los niños, inconscientemente no entiendan el mal que pueden ocasionar. Todo cuidado y preocupación sedrá poca, para evitar cosas desagradables y más en un año tan seco y tan propicio a crear verdaderos problemas en este campo. La desgracia ya la hemos palpado estos días en el Norte de nuestra provincia, que esto no lleve a reflexionar y poner todo el cuidado en evitar estas catástrofes, que cuesta mucho en restañar.

Los espacios verdes cuestan muchos años en hacerse, y pueden desaparecer en cuestión de horas.

La Vicerrectora del Campus Universitario, María Josefa Arnáiz, prologó las Fiestas Patronales de Melgar

Melgar de Fernamental (José Alberto Martín).—La Vicerrectora del Campus Universitario de Burgos, Josefa Arnáiz del Río, fue la encargada de pronunciar el pregón inaugural de las Fiestas Patronales que comenzaron el pasado martes. Durante el habitual "concejo abierto" de Santiago, el alcalde Enrique Ramos pasó revista a los temas puntuales del municipio y anunció el homenaje que se tributará el próximo 6 de Agosto al melgarense José María Arroyo, quien será nombrado hijo predilecto de la villa.

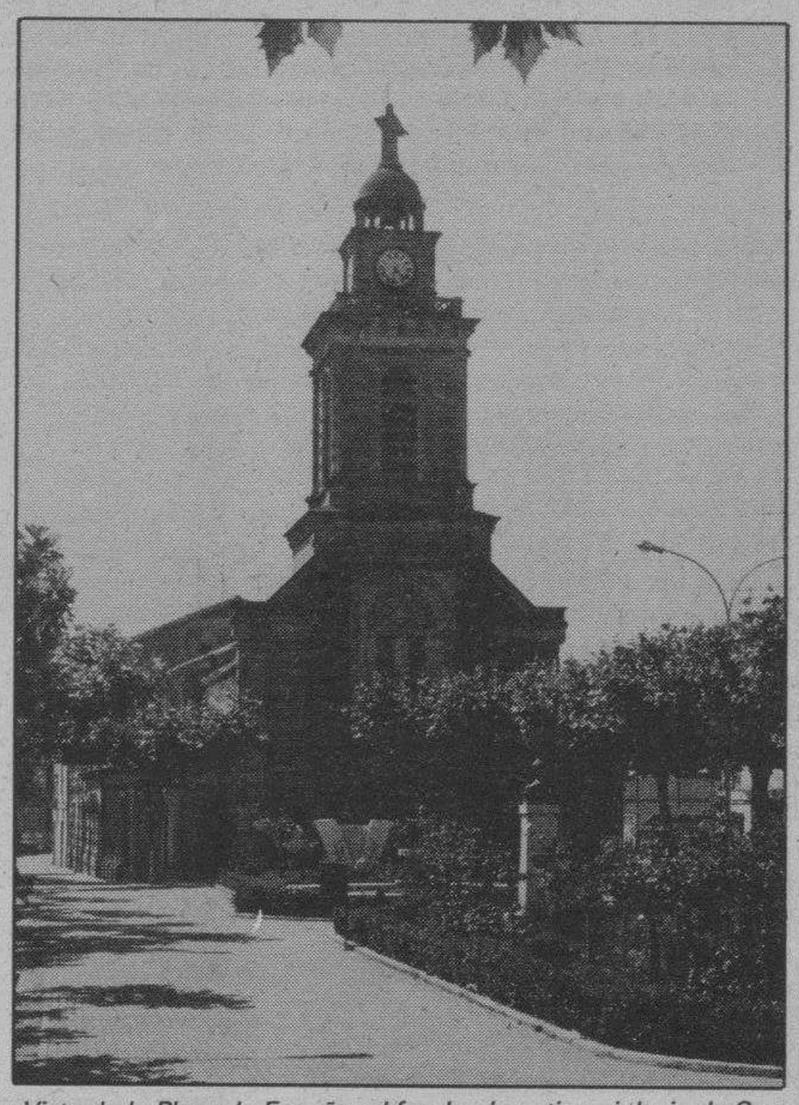

Vista de la Plaza de España; al fondo,, la antigua iglesia de Santa Ana. Fot archivo.

Tradicionalmente la festividad de Santiago Apóstol marca el comienzo oficial de las fiestas mayores en honor de Nuestra Señora y San Roque que se prolongarán hasta el día 8 de Septiembre con la romería hasta el santuario de la Virgen de Zorita. Aparte de los actos propiamente religiosos, la jornada aparece dominada por la comparecencia pública de la primera autoridad local en el "concejo abierto", «una tradición que nos legaron nuestros antepasados y que no se puede perder», según explicó Enrique Ramos en este acto público.

Los actividades programadas para el martes comenzaron a las 10,00 horas con dianas y pasacalles a cargo de Rafa y Fernando, miembros del Grupo de Dulzaineros «Arienzo», de Valladolid. Seguidamente, a las 11,30 horas se celebró una misa solemne en la iglesia parroquial de Nuestra Señora de la Asunción contando con la asistencia de las primeras autoridades locales y la intervención del Coro Parroquial que interpretó diversas piezas religiosas.

Sobre la una de la tarde tenía lugar en la Plaza de España el acto público en el que se contemplaba la proclamación de "Reinas de las Fiestas" con imposición de bandas y entrega de obsequios. Como reinas infantiles para la presente edición fueron distinguidas, las niñas Erika Alonso Tejido y Virginia Ruiz Aparicio; y por lo que respecta a las reinas mayores, Alicia Moisén Urbaneja, M. Angeles Escudero Polo y Rosa Sierra Ortiz.

Seguidamente se procedió a la lectura del Pregón de Fiestas que fue pronunciado por la melgarense Josefa Arnáiz del Río, quien actualmente desempeña el cargo de Vicerrectora del Campus Universitario de Burgos. «Ahormada mi alma como la de todos los melgarenses en el silencio hermoso de sus calles, (...) hoy vuelvo para lanzar al horizonte sin fin de nuestros campos y al corazón abierto de todos melgarenses mi Pregón», manifestó Josefa Arnáiz en su prólogo a las fiestas.

A continuación hizo uso de la palabra el alcalde, Enrique Ramos quien expresó su felicitación a las reinas de fiestas y también a Pepita Arnáiz «por haber expresado en su pregón su recuerdo y su sentir cariñoso a Melgar», afirmó.

Del mismo modo que en anteriores ocasiones, el alcalde expuso en líneas generales los aspectos más interesantes de las gestiones realizadas a lo largo del pasado año. Enrique Ramos reconoció algunos avances en el tema de la participación ciudadana, si bien insistió en la necesidad de que «todos colaboren con la Corporación Municipal para que Melgar funcione cada día mejor». La primera autoridad aludió también a la estabilización del paro laboral y a los esfuerzos realizados por el Ayuntamiento para paliar esta situación, entre los que destacó la creación de la Escuela Taller de Construcción, el Centro Ocupacional de Minusválidos y la ampliación de otro módulo de Jardinería y Medio Ambiente.

Enrique Ramos tampoco pasó por alto otros temas de interés social como la residencia de ancianos en el Patronato Rodríguez de Celis, con un coste de realización superior a los cien millones de pesetas y cuya realización estará programada en fases sucesivas para compaginar las ayudas y subvenciones solicitadas. Entre las realizaciones destacó la creación de la Mancomunidad de Basuras, la construcción de una presa de hormigón sobre el Río Pisuerga para mejorar la cantidad y calidad en el abastecimiento de agua; la restauración de la Casa Consistorial; y las obras actualmente en marcha del Centro de Salud y la Plaza del Corro que, según indicó, no repercutirán en el bolsillo de los vecinos.

José María Arroyo, Hijo Predilecto de la Villa

Por último se refirió al homenaje, que por acuerdo unánime del Ayuntamiento, se rendirá al melgarense José María Arroyo Zarzosa, actual director general adjunto de la ONCE, nombrándole Hijo Predilecto de la Villa «como prueba del cariño que tiene a Melgar, por las grandes dotes humanitarias que en él concurren y por el gran esfuerzo y apoyo que en todo momento presta a su querido pueblo». Este acto se celebrará el próximo domingo 6 de Agosto en la Iglesia Parroquial. Anteriormente en el mes de Junio, el edil se había desplazado hasta la sede del Consejo General de la ONCE en Madrid para comunicarle personalmente el nombramiento. Arroyo señaló entonces, al conocer la noticia, que «es inmerecido, desde luego. En Melgar hay mucha gente que trabaja y que hace por el pueblo lo que puede, igual que yo y en ese sentido es una atención que se agradece y se valora».

COMARCAS DE:

ARANDA DE DUERO
ROA DE DUERO
LERMA

ESABE ESCISA CINEGETICA, S.A.

INVITAN

A los titulares de «Cotos de caza» y «Cazadores» a la reunión que se celebrará el día 30 de Julio, domingo, a las 12,30 horas, en Plaza de la Virgencilla, 7. Salones de la

CAJA DE AHORROS DEL CIRCULO CATOLICO

M.C.D. 2018

La Peña Taurina de Medina de Pomar ganadora del torneo de fútbol-sala

Medina de Pomar (Emilio González Terán).— En medio de gran expectación y con todo merecimiento la Peña Taurina Juan Belmonte se proclamó ganadora del IV Torneo de fútbol-sala, trofeo Caja de Ahorros del Círculo Católico. Si el equipo se las vio y deseó para entrar en el grupo de cuatro que disputó las semifinales, en los dos encuentros disputados de esta última fase demostró ser el mejor, tanto por el juego desarrollado como por el número de goles conseguidos.

A las cinco y media de la tarde dio comienzo el encuentro Zamaricha-Zapatería Dados para la clasificación del tercer y cuarto puesto. Al final de los sesenta minutos resultó ganador el equipo de Cafetería Zamaricha que se impuso a su rival por dos goles a uno.

Hacia las siete y cuarenta de la tarde comenzó el encuentro fuerte de la jornada, la gran final que disputaron el Tomaquíberbiquí y la Peña Taurina, que fue arbitrada por Martín, auxiliado en la banda por Vidal.

En los primeros minutos los dos equipos se emplearon con ciertas reservas y de ahí que en estos compases el juego no resultara brillante ni se prodigaran las ocasiones de gol.

Se adelantó en el marcador el Tomaquíberbiquí por mediación de Milón. Este gol es recibido con gran alegría por jugadores y público. Pocos minutos después es Soto quien consigue empatar el encuentro. El juego gana en expectación, los dos equipos están lanzados a la consecución de la victoria, sin embargo el mayor peligro es llevado por los taurinos que consiguen adelantarse en el marcador merced a un bonito gol de Oscar, gol que es celebrado por la parroquia de la Peña.

El juego continúa su ritmo y el Tomaquí hace todo lo posible por empatar el encuentro. Emoción en la cancha y en los espectadores. Es nuevamente la Peña Taurina quien sentencia el encuentro en los minutos finales al conseguir Arechavaleta el tercer tanto.

Partido jugado con deportividad y buen arbitraje de Martín y Vidal, que han realizado una espléndida labor a lo largo de todo el torneo.

Finalizado el encuentro y con él la cuarta edición de este interesante torneo, la organización procedió a la entrega de los premios.

Final del torneo de fútbol-sala

La clasificación final de este IV Torneo de fútbol-sala ha quedado establecido de la siguiente manera:

1. — Peña Taurina Juan Belmonte.
2. — Tomaquíberbiquí.
3. — Cafetería Zamaricha.
4. — Zapatería Dados.
5. — Nicotínica.
6. — Peña «Los Bufis».
7. — Perfumería Ordóñez.
8. — Cafetería Ansa.
9. — ¡Ay Madre!
10. — Cafetería Condestable.
11. — Sporting KB'89.

—El jugador máximo goleador de la primera fase, Iñigo Sáinz de la Maza.

—El jugador máximo goleador de la segunda fase, Oscar López.

—El jugador más regular de la primera fase, Elpidio López Ojeda.

—El jugador más regular de la segunda, José Luis Badiola.

—El portero más batido, Carlos Salazar, del Sporting KB.

—El equipo más batido, para el ¡Ay Madre!

—El portero menos batido, fueron entregados dos, uno para cada uno de los equipos de Zamaricha y Dados.

—Trofeo a la desgracia, para Luis Manuel Martínez Villar.

—El equipo más veterano, el Tomaquíberbiquí.

—El equipo más joven, la Nicotínica.

Equipo de la Peña Taurina «Juan Belmonte», ganador del torneo de fútbol-sala.

—El trofeo a la deportividad correspondió al ¡Ay Madre!

—El equipo más goleador, el de Cafetería Zamaricha.

—El trofeo a la goleada en un partido, también correspondió al Zamaricha.

Campeonato Provincial de Escuelas de Ciclismo

En una mañana espléndida y la ausencia de dos escuelas en la línea de salida, el martes se celebró en Medina de Pomar, con buen éxito de organización y de público, el Campeonato Provincial de Escuelas de Ciclismo en las categorías de infantiles, alevines y principiantes.

El recorrido consistió en varias vueltas a un circuito urbano de una longitud próxima a los novecientos metros. Ello facilitó que la prueba ganase en espectáculo y fuese seguida con interés por el numeroso público que se congregó en la calle Juan de Medina y las otras por donde transcurrió la carrera.

Como comentario general diremos que las tres pruebas fueron muy disputadas, todos los alumnos ciclistas participantes se entregaron con ilusión en la consecución de la victoria. Ello viene avalado por los promedios obtenidos, que en las tres pruebas superaron los treinta kilómetros por hora.

La primera carrera, destinada a principiantes, fue ganada por Jesús A. Caubilla. A continuación se clasificaron José M. Oliva, Arturo García, Jesús Calzado, Santiago Díez, Daniel Peña y séptimo y último clasificado, Pedro R. Cabo.

En la categoría de alevines, el primer puesto fue para Roberto Puente, seguido por Javier Díez, Oscar García, Jesús Puente y quinto, Sergio Cardero. Tras él cruzaron la línea de llegada otros seis jóvenes ciclistas.

La tercera carrera fue la de categoría infantil, prueba ganada por Oscar Sanz, seguido del medinés Diego Temiño, Guillermo Sordo, Teodoro Casabal y Javier García en quinto lugar. En esta categoría se concedió el premio de la desgracia a Julián Tajadura, que sufrió un pinchazo cuando iba escapado y tuvo que abandonar.

Este campeonato provincial, patrocinado por la Excelentísima Diputación Provincial de Burgos y el Ilustre Ayuntamiento de Medina de Pomar, también ha sido posible gracias a la colaboración del C.D. Medinés, Caja de Ahorros Municipal, Muga Sport, Deportes Trueba, Juan José Ruiz Angulo, bar Avenida, mesón Merindades, bar Rojo, bar-restaurante El Molino, bar Fervi, bar Gusoa, Maderas Temiño, Novedades Jesús, Cascadas del Rhin, bar Aperribay, hotel Las Merindades, Juegos Recreatrivos Pereda, bar Rueda, Ferretería Recambios Medina, Electrodomésticos Peña y Muebles Ruiz.

Exposición de la Galería Puerta de Alcalá

Hasta última hora del domingo estará expuesta en la sala de exposiciones de la Caja de Ahorros Municipal de Burgos una colección de cuarenta y cinco cuadros pertenecientes a diversos autores, presentados por la madrileña galería Puerta de Alcalá.

Obras de Granados, de Iglesias Sanz, Giner Bueno, Juliá, Carmonel, que presentan pinturas de paisajes, marinas y motivos diversos procedentes de distintas provincias de la geografía española, cuadros de la más variada composición y estilo se encuentran a disposición del público con precios que oscilan entre las veinticinco mil y setecientas mil pesetas.

La obra maestra de la exposición es una escultura de bronces, dos figuras de caballos sobre pedestal, cuyo peso es de cien kilogramos y el precio de venta supera en cuarenta mil y el millón de pesetas.

Las personas que deseen visitar la exposición pueden hacerlo desde las once a las dos y desde las seis a las diez de la noche.

Los ayuntamientos próximos a la central de Garoña recibirán mil millones de pesetas para infraestructuras

Valladolid (Ical). — Miranda de Ebro, con cerca de novecientos millones de pesetas, será la localidad más beneficiada por el convenio suscrito por la Dirección General de Protección Civil y por el que los ayuntamientos próximos a la central nuclear de Garoña recibirán un total de mil cincuenta millones de pesetas que irán destinados a la ejecución de obras de infraestructura que mejoren la situación actual.

Los programas aprobados incluyen, además de la mejora de las carreteras, cerca de trescientos millones para la instalación de una red telefónica específica. La inversión en carreteras ha sido uno de los puntos de batalla de los alcaldes de los municipios próximos al entorno de la central nuclear ya que entre otras cosas, los responsables municipales argumentaban las dificultades y los problemas que se podrían ocasionar, siempre y cuando permaneciera la actual infraestructura, en el supuesto de una emergencia que requiriera la evacuación de la zona.

Las inversiones que se llevarán a cabo se recogen en el convenio suscrito por la Dirección General de Protección Civil. Este organismo, dependiente del Ministerio del Interior, se ha comprometido también a elaborar próximamente un estudio sobre las carencias que se detectan en la zona, en materia de evacuación y solventarlas a través de las correspondientes dotaciones.

El convenio suscrito prevé también el otorgamiento de subvenciones para obras de infraestructura municipal por un importe medio de setenta millones de pesetas. Cerca de ochenta millones de pesetas serán invertidos en una red de aviso, alerta y comunicaciones alternativa mientras que otros veinte millones de pesetas serán destinados a favorecer la coordinación dentro de los planes de emergencia interterritorial.

La inversión final podría situarse en torno a los dos mil millones de pesetas y las partidas ahora aprobadas se corresponden con una primera fase. La Dirección General de Protección Civil contactará con los responsables de los diversos municipios con el fin de evaluar las necesidades concretas y las redes que puedan ser incluidas en planes básicos de emergencia, para las que se elaborarán presupuestos específicos.

Sin embargo todo apunta a que el Ministerio de Economía y Hacienda sigue sin acceder a la petición de algunos de los alcaldes de la zona, especialmente de aquellos que se encuentran más cerca de la central, al estimar que el riesgo que asumen es más importante.

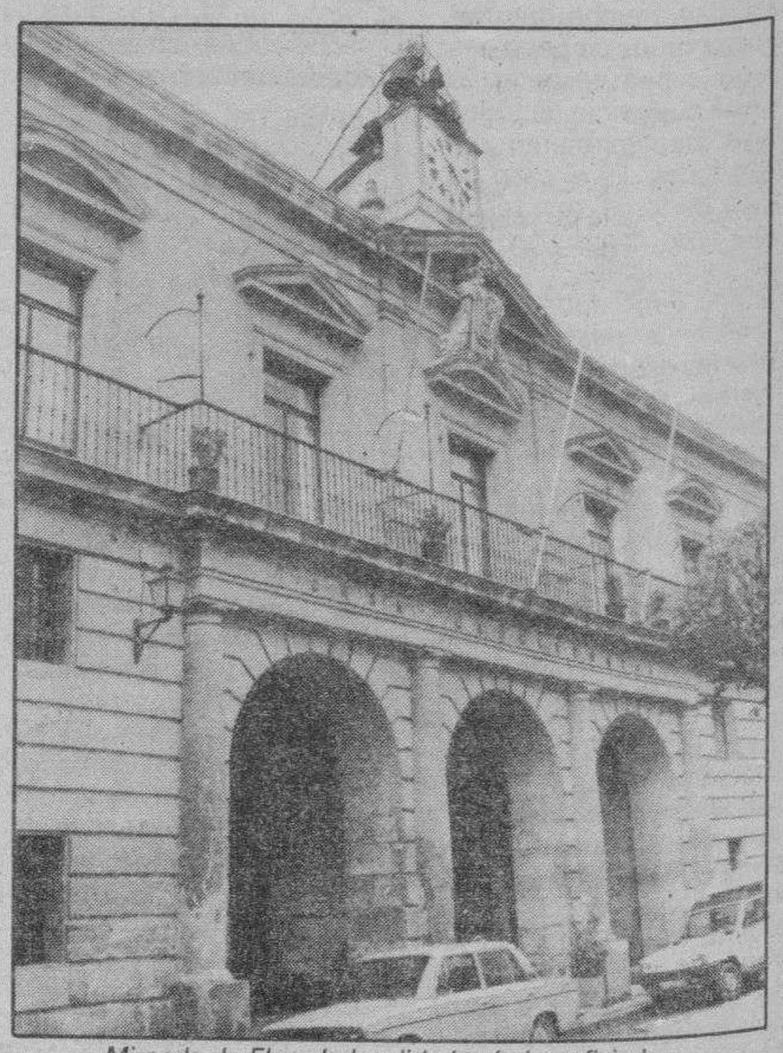

Miranda de Ebro, la localidad más beneficiada

M.C.D. 2018

El inventario abierto de espacios naturales de protección especial «Las Zarras»

Después de haber dado unas pinceladas de lo que es el Espacio Natural de Protección Especial n.º 9 «Fuente Sanza» en estas mismas páginas el pasado día 20 de abril, hoy vamos a describir uno representativo de lo que es una parte muy importante de nuestra Sierra de La Demanda, y es el que lleva el número 5, «Las Zarras».

Se trata de una zona montañosa de la Sierra de La Demanda lindando con la provincia de Logroño, de gran valor natural y paisajístico, repoblada de pinar silvestre y pino negro y vaguadas salpicadas de hayedo. La cruza el río Tirón y alberga fauna de interés.

Ocupa una extensión de 6.090 Has., ocupando íntegramente el término municipal de Fresneda de la Sierra Tirón, por lo que sus límites coinciden con los de dicho término, lindando al Este con la provincia de La Rioja.

Altitudes entre los 980 y 2.045 m., en plena Sierra de La Demanda, al este de la capital de la provincia, en el Sistema Ibérico y llevando sus aguas, principalmente las del río Tirón a la cuenca del Ebro.

Geológicamente diremos que la roca madre es silícea o sustrato calizo pero descalcificado. Preferentemente la roca madre es pizarra procedente del Silúrico. La Sierra de La Demanda ocupa el centro de un gran manchón siluriano que se extiende por el centro de Logroño y Burgos. Algunas fajas triásicas casi exclusivamente compuestas por pizarras arcillosas y areniscas micáceas. También roca madre del subsuelo constituídas por margas arenosas, con capas interpuestas de caliza arcillosa de origen Terciario.

En la vegetación destacaremos el haya (Fagus sylvática) en zonas altas y umbrías, con rebollo (Quercus pyrenaica) en las bajas, con fresno (Fraxinus excelsior) y serval (Sorbus aucuparia) en forma aislada.

Introducido en repoblaciones forestales existe una impresionante masa contínua de pino silvestre (Pinus sylvestris), y pino negro (Pinus uncinata) en las zonas más altas.

En cuanto a su fauna hay presencia abundante de corzo (Capreolus capreolus) y poco abundante de ciervo (Cervus elaphus), hay gran abundancia de jabalí (Sus scrofa) y representación de nutria (Lutra lutra), comadreja (Mustalanivalis), marta (Martes martes), turón (Putorius putorius) y tejón (Meles meles). Además, zorro (Vulpes vulpes), lobo (Canis lupus), conejo (Oryctolagus cuniculus), liebre (Lepus capensis), perdiz roja (Alectoris rufa) y perdiz pardilla (Perdix perdix) y en las aguas trucha (Salmo trutta).

De su ecología diremos que es un ecosistema estable con modificaciones importantes en su estado original.

Como impresión subjetiva del paisaje, es un macizo montañoso constituído por un grupo de montañas de paisaje muy variado. Intrínsecamente tiene una topografía muy irregular, con pendientes medias y fuertes que proporcionan un destacado movimiento visual al espacio. Puntos prominentes llamativos en las crestas de las cumbres. Cobertura del suelo prácticamente total, por estrato arbóreo y arbustivo. Hay frecuentes manifestaciones de arroyos y ríos de aguas rápidas, frías y limpias, con caudal poco variable y márgenes en general accesibles, encontrándose dentro del espacio el nacimiento del río Tirón y la pequeña laguna «Pozo Azul».

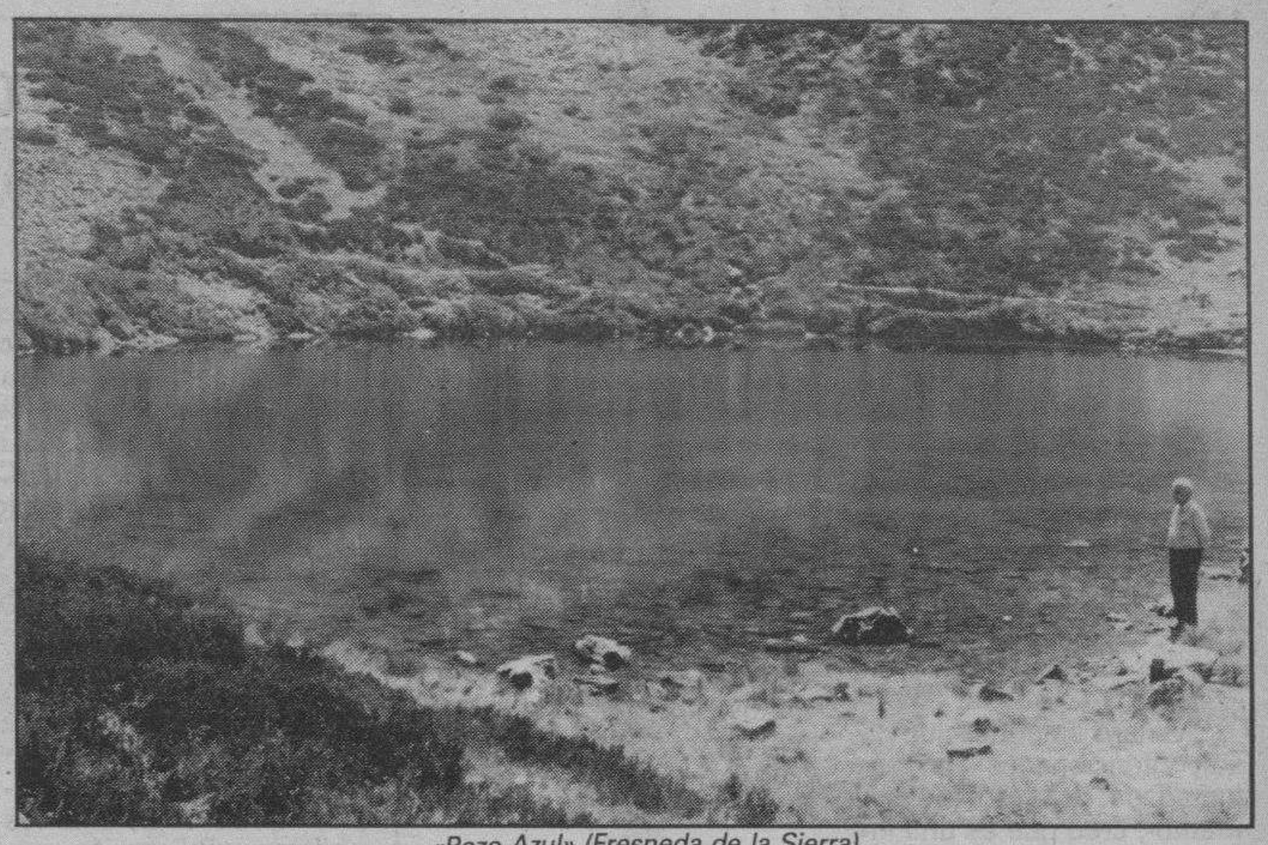

«Pozo Azul» (Fresneda de la Sierra).

«Sierra de la Demanda» (Fresneda de la Sierra).

Desde los puntos altos se pueden recibir amplias vistas de esta zona de la provincia.

Dentro de su perímetro se realizan aprovechamientos forestales, ganaderos y cinegéticos de gran interés.

En la actualidad como protección el espacio «Las Zarras» se encuentra incluído en su totalidad en el Catálogo de montes de Utilidad Pública y contenido en la Reserva Nacional de Caza de Sierra de La Demanda. **Sección de Montes, Caza, Pesca y Conservación de la Naturaleza.**

Recomendaciones para tratar la paja con amoníaco

La Diputación provincial subvenciona el coste del amoníaco para tratar la paja con una dosis máxima de 3,75 Kgs. de amoníaco por 100 Kgs. de paja.

La cantidad máxima de amoníaco subvencionado será de 1.250 Kgs. por solicitud, suficiente para tratar 33.000-35.000 Kgs. de paja.

El tratamiento en cuestión, que siempre es interesante porque mejora el escaso valor nutritivo de la paja y su baja apeticibilidad, tiene especial interés este año que la producción de forrajes y de cereales es muy baja, al menos en La Bureba.

Características de la paja tratada con amoníaco

Numerosos análisis demuestran que tanto la proteína digestible como el nitrógeno no proteíco aumentan en la paja tratada en un porcentaje elevado, respecto a la paja sin tratar.

También aumenta la digestibilidad porque el efecto químico del amoníaco deshace en buena parte la lifnina y la celulosa, que son los componentes más duros (leñosos) de la paja.

Como consecuencia de lo anterior, la velocidad de tránsito por la panza de los rumiantes es mayor y al ser la paja tratada más apetecible aumenta su consumo. Esto se ha comprobado tras varios años de experiencia.

Recomendaciones para hacer el tratamiento

El tratamiento debe realizarse al aire libre, fuera de viviendas y establos.

El tratamiento resulta mejor y más rápido cuando mayor es la temperatura ambiente (Agosto-Septiembre).

La superficie del suelo donde se asiente la pila de paja debe ser horizontal, para evitar que el amoníaco se acumule en la zona más baja, y sin piedras u objetos que puedan romper el plástico.

La longitud de la pila puede ser variable y acomodable a cada caso concreto; la anchura de unos 4,5 mts. y 3 mts. de altura aproximadamente.

El plástico de 600-700 galgas de espesor y 12 mts. de ancho.

Primero se coloca sobre el suelo una lámina de plástico de unos 6 mts. de ancho sobre la que se van poniendo los fardos de paja.

Deben sobrar 50-75 cms. de plástico por los cuatro costados de la pila, tanto de plástico que se coloca en el suelo como del que la envuelve, para que por cualquier procedimiento (un surco que se abre alrededor de la pila, en cuyo fondo se coloca el plástico sobrante y después se tapa con tierra, tubos o palos en los que se enrolla el plástico, etc., el cierre resulta lo más hermético posible.

Con el fin de tapar roturas del plástico, si las hubiere, antes de empezar el tratamiento hay que proveerse de una cinta adhesiva y detectar las fugas durante la aplicación del amoníaco, que serán tapadas.

Cuando haya bajado la expansión del plástico como consecuencia de la gasificación del amoníaco, se debe amarar bien el plástico a la pila y colocar peso (fardos de paja, etc.) en la parte superior.

El tiempo de duración del tratamiento se estima en 4-6 semanas para épocas de temperatura normal.

Es aconsejable dejar que se airee la paja tratada durante 24-48 horas antes de ofrecérsela a los animales, con el fin de que se evapore el amoníaco libre.

La paja tratada con amoníaco es un alimento apto únicamente para rumiantes de más de 3 meses de edad.

Su introducción en la dieta, como la de cualquier otro alimento, debe ser gradual, evitando los cambios bruscos, para llegar a consumir hasta 1 Kgs. de paja/oveja y día y 10 Kgs./vacuno y día, siendo 120 días el período de utilización.

Para que los animales aprovechen nutritivamente mejor la paja tratada, conviene suplementarla con algún cereal o con concetrados.

Es preciso utilizar un buen corrector vitamínico mineral cuando se suministran cantidades importantes de paja.

¿Qué paja utilizar para el tratamiento?

Aunque la composición de las pajas es muy variable y depende de diversos factores (clima suelo, abonado), la de avena y cebada suelen ser más nutritivas que la de trigo y centeno. Esta es la más leñosa.

Las variedades más precoces dan pajas más nutritivas.

Para terminar una última consideración. Las actividades organizadas siempre resultan más fáciles de hacer; en este caso concreto, si los ganaderos se ponen en contacto y en disposición de colaborar, el tratamiento probablemente saldrá más rentable a la empresa que lo realice y a cada ganadero más barato.

¡Hagamos el tratamiento al menos los ganaderos hombre!; que además del beneficio personal, quedará menos paja en el campo para los aficionados a la cerilla. **Jesús Delgado Corrionero,** Agencia de Extensión Agraria de Briviesca.

Servicio Territorial de Agricultura, Ganadería y Montes

Delegación Territorial de Burgos. Junta de Castilla y León

M.C.D. 2018

Un cuarenta por ciento de los incendios en la Comunidad autónoma son intencionados

Valladolid (Ical).—El inspector jefe de ICONA en el ámbito de la Comunidad, Vicente Rodríguez, señaló ayer que «el cuarenta por ciento de los incendios en Castilla y León son intencionados, otro cuarenta por ciento se deben a negligencias y descuidos, y el veinte por ciento restante a accidentes de coche, rayos y factores diversos».

«Quiero entender que no son intencionados con voluntad de dolo o daño comentó-, creo que es una intención indirecta pues sigue habiendo muchos descuidos. Además, el campo está cada vez más abandonado y hay más matorrales, por eso lo que hay que conseguir de la gente es una mayor precaución».

Este año es especialmente malo y conflictivo. En toda la zona sur de la Comunidad, Avila y Salamanca, ya se han producido numerosos incendios, incluso en el norte de Castilla y León -donde los incendios suelen empezar más tarde- ya los ha habido.

Dentro de la Comunidad las zonas con más riesgo de incendiarse están, por un lado, en la provincia de Avila, en El Bierzo y en Salamanca - el fuego se origina en Cáceres y pasa a Salamanca- y por otro lado, en inferior medida en Burgos (sobre todo con la quema de matorrales).

Sin tener en cuenta las inversiones de las campañas de prevención en la Comunidad -con un total de 248 millones de pesetas por parte de ICONA y 175 millones de la Junta por otra-, la inversión durante 1989 en Castilla y León es de 621.428.158 pesetas.

En cuanto a la cantidad de terreno destrozado por los incendios forestales, en 1988 fueron 576 mil hectáreas arbolizadas y treinta mil sin arbolizar las que se quemaron, y este año -en lo que vamos de verano- son cerca de cuatro mil las arbolizadas y doce mil las desarbolizadas.

«El problema del fuego no es del Estado, sino de todos y cada uno de nosotros - añadió el inspector-. Incluso es un riego para la propia vida humana. Ya tenemos la primer víctima en accidente laboral, en Avila, mientras estaba trabajando en la colaboración para apagar un incendio».

Respecto a los incendiarios, el inspector señaló que «es muy difícil probar que una persona haya emprendido un incendio», y que ellos son los culpables de los incendios y no las distintas administraciones y su coordinación .

Una nota de interés son los medios aéreos con que se cuenta para sofocar y prevenir incendios. Por ser el tercer año consecutivo, el Instituto Nacional para la Conservación de la Naturaleza incrementa sus medios aéreos, y en especial los que se ubican en la Comunidad. En total, en la presente campaña contra el fuego se cuenta con dos hidroaviones, ocho aviones de carga en tierra y tres helicópteros.

La nueva ley de Cajas prevé la creación de una Federación con personalidad jurídica

Valladolid (Ical).—Las Cajas de Ahorro de Castilla y León darán los primeros pasos en septiembre para la constitución de una Federación regional con personalidad jurídica propia, según ha anunciado el presidente de la Junta, José María Aznar, de acuerdo con lo previsto en el nuevo proyecto de ley de Cajas, que será aprobado hoy por el Gobierno regional y remitido de inmediato a las Cortes para su tramitación.

Según el texto del proyecto de ley de Cajas, al que ha tenido acceso este periódico, la Federación regional de entidades de ahorro de Castilla y León ostentará la representación de las Cajas ante los poderes públicos, fomentará la captación y difusión del ahorro, coordinará la prestación de servicios técnicos y financieros comunes, así como la creación y sostenimiento de las obras benéfico-sociales, al tiempo que facilitará la actuación de las entidades asociadas en el exterior.

El carácter de la nueva Federación, según el anteproyecto de ley, será abierto a la participación de otras Cajas que, aunque no tengan su domicilio social en la Comunidad, sí operen en el ámbito territorial de Castilla y León, si bien el nuevo texto legal -pendiente de aprobaciónestablece esta posibilidad como posible y no obligatoria.

En todo caso, la nueva Federación de Cajas estará constituida con dos órganos rectores: El Consejo General y la Secretaría General. El primero se concibe como el máximo órgano de gobierno de la Federación y estará integrado por dos representantes de cada una de las Cajas asociadas, de los que al menos uno de ellos deberá ser miembro de alguno de los órganos de gobierno de la entidad correspondiente; además, el Consejo General acogerá en su seno a dos representantes de la Consejería de Economía y Hacienda.

En cuanto a la Secretaría General, será el órgano administrativo de gestión y coordinación, con carácter permanente; al frente de la misma estará un secretario general, elegido por el Consejo.

El proyecto de ley de Cajas señala, por otro lado, que el funcionamiento y forma de adopción de acuerdos, así como el grado de vinculación de las entidades asociadas, serán objeto de desarrollo por parte de los Estatutos de la Federación.

Por otro lado, el proyecto de ley de Cajas de Ahorro regulará la elección y composición de los órganos de gobierno de estas entidades, de acuerdo con la normativa estatal de agosto de 1985, que otorga una importante función a las comunidades autónomas, especialmente tras las sentencias del Tribunal Constitucional.

En este sentido, además de regular la creación y disolución de las Cajas, el proyecto de ley define sus funciones y determina los órganos de gobierno de las mismas: La Asamblea General, el Consejo de Administración y la Comisión de Control.

En todos ellos se prevé la presencia de los tres estamentos básicos de las entidades de ahorro, como son los impositores, las corporaciones municipales, personas o entidades fundadoras y los empleados de cada Caja. Su presencia oscilará entre un treinta y un cuarenta y cinco por ciento del total de los consejeros generales -en el caso de la Asamblea- por parte de los impositores; de un treinta a un cuarenta por ciento representarán a las corporaciones municipales; entre un diez y un quince por ciento de los consejeros generales serán representantes de las personas o entidades fundadoras; y de un cinco a un diez por ciento, en representación de los trabajadores de la Caja. Finalmente, otros cinco por ciento -y hasta el diez por ciento- serán representantes de entidades de interés general.

Esta misma proporción, que cada entidad de ahorros concretará en sus estatutos, será respetada en la composición de los otros dos órganos de gobierno de la Caja: El Consejo de Administración y la Comisión de Control.

El proyecto de ley prevé, asimismo, que la representación de las corporaciones municipales sea proporcional a la composición de las mismas, con el fin de evitar la marginación de grupos políticos municipales minoritarios.

Presentado el cartel de la «Europeade»

Valladolid (Ical).—Ayer se presentó en rueda de prensa el cartel anunciador de la «Europeade», que se celebrará en Valladolid a finales del mes de julio de 1990. La presentación oficial del cartel para Europa se había llevado a cabo durante el desarrollo de la «Europeade» de este año en Libuorne (Francia).

Recientemente, el Comité Internacional visitó Valladolid con objeto de ver las instalaciones y los alojamientos que previsiblemente acogerán a los participantes. Según Angel Velasco, los miembros del Comité quedaron muy contentos con su visita.

Los grupos participantes no están todavía decididos, así como tampoco el presupuesto, que dependerá de las aportaciones de los diferentes organismos interesados.

Sobre los recintos donde se desarrollarían las actividades, el primer teniente alcalde anunció que la Feria de Muestras sería el punto de arranque mientras el baile de «Europeade», con todos los grupos bailando juntos, se celebraría en la plaza Mayor. Otros recintos previstos son la plaza de toros y el estadio, sin descartar los polideportivos.

Cosculluela inaugura la autovía de Tordesillas

Valladolid (Ical).—El ministro de Obras Públicas y Urbanismo, Javier Sáenz de Cosculluela, inaugurará esta tarde el nuevo tramo de la autovía que une la capital de Valladolid y la localidad de Tordesillas, considerada como uno de los tradicionales «puntos negros» del tráfico rodado, especialmente en épocas de vacaciones.

Sáenz de Cosculluela tiene previsto celebrar una rueda informativa a las siete de la tarde de hoy, en el Parador de Tordesillas, tras la cual procederá a la inauguración del nuevo tramo, cincludio en la denominada «Autovía de Castilla» que unirá Burgos con Salamanca y agilizará previsiblemente el denso tráfico de la carretera conocida como «de la muerte», la Nacional 620.

El 4 de agosto se reabrirá la línea férrea Segovia-Medina

Valladolid. (Ical).—La línea entre Segovia y Medina del Campo será abierta de nuevo al tráfico ferroviario el próximo día 4 de agosto, según aseguraron ayer fuentes solventes del Ejecutivo autonómo.

Los miembros de la comisión permanente que se formó semanas atrás para lograr la reapertura de la línea férrea, entre los que figuran el alcalde de Segovia y el de Medina del Campo, estaban convocados ayer a una reunión en la Dirección General de Transportes en Madrid que a última hora fue desconvocada, ante el desconcierto de los componentes de la mencionada comisión que aseguraron que el anuncio de la desconvocatoria se había recibido a través de la llamada de una secretaria que, por otro lado, no dio ningún tipo de explicaciones.

Esta comisión se formó a raíz del cierre de la línea férrea como consecuencia del largo conflicto que se ha venido padeciendo en la compañía ferroviaria como consecuencia de la negociación del convenio colectivo.

Desde el Ministerio de Transportes se ligó desde un principio la reapertura de la línea entre Medina y Segovia a la solución del conflicto aunque los miembros de la comisión antes citada han albergado serias dudas desde un principio sobre este punto la que estiman que en el trasfondo del cierre de la línea podría haber razones de tipo económico.

El próximo viernes, la dirección de RENFE y los sindicatos Comisiones Obreras UGT pondrán punto final a las negociaciones del convenio colectivo de la compañía ferroviaria. Ese mismo día, el comité intercentros conocerá también el resultado final de la encuesta que sobre el convenio están realizando entre la plantilla.

La firma del convenio cerrará uno de los períodos más conflictivos que se han desarrollado en RENFE en los ultimos años, en el que los sindicatos convocaron una decena de huelgas de veinticuatro horas. La paz social que se abre en la compañía ferroviaria hasta diciembre de 1990 permitirá a la dirección de RENFE llevar a cabo, con más tranquilidad puesta en marcha de los planes de modernización de la compañía.

Cruz Roja y Cáritas reciben 50 millones para desarrollar la política social de la Junta

Valladolid. (Ical).—El consejero de Cultura y Bienestar Social, Javier León de la Riva, firmó ayer dos convenios para el reconocimiento de la participación en el ámbito regional de Cruz Roja Española y Cáritas en el sistema de acción social, con un presupuesto de treinta y veinte millones de pesetas respectivamente.

En cuanto a los programas a desarrollar y financiados por la Junta a través de los convenios hay que detallar que dentro de Cruz Roja tienen cabida los programas familia de acogida, con un presupuesto de veintidós millones de pesetas, y el de promoción del voluntariado en zonas rurales, con ocho millones de pesetas.

Los desarrollados por Cáritas son: el proyecto de lucha contra la marginación infantil y juvenil, con un presupuesto de siete millones y medio; el proyecto de educación para la participación en comunidades rurales, con un total de diez millones novecientas mil pesetas; y el proyecto de formación del voluntariado con un millón seiscientas mil pesetas.

El convenio lo que pretende es fijar el desarrollo de la Ley de Acción Social y Servicios Sociales ya que -según el propio consejero- la Administración es consciente de que la iniciativa privada puede, en ocasiones, llegar mejor a la demanda del servicio social.

Respecto al convenio con Cruz Roja, es en Real Decreto donde se indicaban las normas de ordenación de Cruz Roja, reconociendo su condición de institución auxiliar y colaboradora de las Administraciones Públicas en las actividades humanitarias y sociales impulsadas por las mismas.

La finalidad de ambos convenios es, por un lado, dar una respuesta administrativa a las iniciativas de las Cortes de Castilla y León, que en el debate de la Ley de Presupuestos para 1989 introdujeron un concepto específico para el que la Junta colaborora a la financiación de los programas de Cruz Roja y Cáritas.

En la reunión el consejero expuso su intención de promover una comisión regional y nueve comisiones provinciales, con el fin -según el mismo consejero- de comprobar que el dinero entregado vaya a los programas, además de intentar solucionar casi «día a día» todos los problemas que puedan surgir, y también poder realizar a finales de año una memoria conjunta.

Convenio con TRAGSA

Por otro lado, el consejero de Agricultura, Fernando Zamácola, firmó un convenio con Transformaciones Agrarias, S.A. que refuerza, en el ámbito de la concentración parcelaria, el acuerdo marco existente con esta empresa pública para la realización en Castilla y León de obras de transformación agraria. Según el consejero, hay que concentrar cerca de 1,4 millones de hectáreas de terreno en el plazo de seis o siete años, lo que hace imposible acometerlo con los propios servicios de la Administración regional.

Nuevo Jefe Superior de Policía en Valladolid

Valladolid (Ical).—El ministro del Interior, José Luis Corcuera, nombró ayer jefe superior de la Policía en Valladolid a Julio Alfonso Fernández Ramos, que hasta ahora desempeñaba el cargo de comisario jefe de Vigo. El nuevo jefe superior tomará posesión hoy jueves en el Ministerio del Interior.

Julio Alfonso Fernández sustituye en este puesto a Jesús Prol Vázquez, que ha sido promovido a jefe superior de Valencia. Antes de su estancia en Vigo, Julio Fernández había trabajado en San Sebastián y, después, en Barcelona como comisario, cargo al que ascendió en 1984 por oposición.

M.C.D. 2018

FIAT ADELANTA A TODO EL MUNDO CON EL NUEVO CROMA TURBO DIESEL INYECCION DIRECTA

El nuevo Croma Turbodiesel Inyección Directa, una primicia de Fiat.

Por primera vez en todo el mundo, se ha creado un automóvil con propulsor Turbodiesel de Inyección Directa, y lo ha creado Fiat.

Tras un largo trabajo de perfeccionamiento, Fiat ha incorporado al Croma, un motor con Inyección Directa que reduce increíblemente el consumo, con un rendimiento global superior en un 15-20% y con arranque en frío instantáneo.

Pero además el Croma, un coche del que sobran presentaciones ya que todo el mundo sabe de su elegancia, de su equipamiento de lujo y personalizado, suavidad de conducción, insonorización y mecánica de vanguardia; tiene una amplia gama de modelos ahora renovados, con características mejoradas de confort, seguridad y estética, como el Croma Duemila y el Croma Turbo i.e., y además, con motores de mayor potencia, el Croma CHT y el Croma Turbodiesel. Con el Fiat Croma, en cualquiera de sus versiones, sentirá el placer de conducir.

Fiat Croma. Conducirlo es quererlo.

FIAT
TECNOLOGIA LIDER

MODELO	c.c.	CV/r.p.m.	Km/h.	MODELO	c.c.	CV/r.p.m.	Km/h.
Croma CHT	1.995	100/5.250	183	Croma Turbo D.	2.499	118/3.900	195
Croma Duemila	1.995	120/5.250	192	Croma Turbo D. i.d.	1.929	92/4.200	180
Croma Turbo i.e.	1.995	158/5.250	más de 210	**Nueva Gama Croma. P.V.P. desde 2.299.000 Ptas.**			

Danis-Benton & Bowles

M.C.D. 2018

Crónica política

El huevo de Colón

Pedro Altares

LA política no es precisamente una ciencia exacta. Pero a veces lo parece y, en cualquier caso, no suele ofrecer demasiadas sorpresas. Así, las declaraciones en Palma de Mallorca de Felipe González respecto a que, todavía, no ha tomado una decisión definitiva respecto a las próximas elecciones legislativas (está aún reflexionando sobre ello) son de una lógica aplastante. Sorprende a menudo que lo obvio sea titular de primera página. La facultad de disolver las Cámaras y convocar elecciones está reservada constitucionalmente al Presidente del Gobierno. Como consecuencia es una baza política que todos los gobernantes del mundo democrático utilizan. Saber o no saber cuándo van a ser las elecciones es uno de los rasgos que diferencian al poder de la oposición. Eso es así, aquí y en todos los países del mundo que se rigen por sistemas electorales similares al nuestro. Que son la inmensa mayoría. Otra cosa es el sistema americano, y el de alguna otra república de ese continente, donde las elecciones son en fechas fijas y el mandato para un número de años determinado constitucionalmente. Caso también de Francia, entre otros países, para la presidencia de la república. No es ese, evidentemente, el caso español donde la facultad presidencial, que tiene su lógica, se convierte en una carta política a utilizar cuando más convenga al partido gobernante. De hecho, es significativo que los tres presidentes constitucionales que ha tenido España (Adolfo Suárez, Leopoldo Calvo Sotelo y Felipe González) después de la restauración de la democracia, la hayan utilizado. Lo hizo Suárez en el 79, Calvo Sotelo en el 82 y el propio González en el 86, aunque aquél se equivocara en sus previsiones y éste adelantase sólo unos meses la convocatoria. Suficientes, por cierto, para sorprender a sus adversarios políticos. Se da el caso, además, que es una determinación que no puede cerrarse de antemano con excesivo tiempo. Las circunstancias y la coyuntura política pueden modificarse y sería absurdo adquirir un compromiso previo que, a lo mejor, resulta imposible de cumplir. Perdiendo además el efecto sorpresa que dista mucho de ser desdeñable. Cerrar el tema sería un mal síntoma sobre la sensibilidad política del presidente González. Y nadie duda de que la tiene. Y muy acusada. Lo de Palma se parece bastante al huevo de Colón. Lo increíble es que se siga sacando punta a lo que sólo es expresión de racionalidad y de sentido común. Desde la óptica, naturalmente, de un poder no arbitrario sino constitucional.

El concurso para la concesión de nuevas autopistas de peaje se abrirá antes de fin de año

Madrid (Colpisa, Antonio J. Redondo).— El concurso de adjudicación de obras para la construcción de cuatro trayectos de nuevas autopistas entre Madrid-Burgos, Madrid-Zaragoza, Alicante-Cartagena y Málaga-Estepona se abrirá antes que concluya este año, según confirmaron ayer fuentes del MOPU.

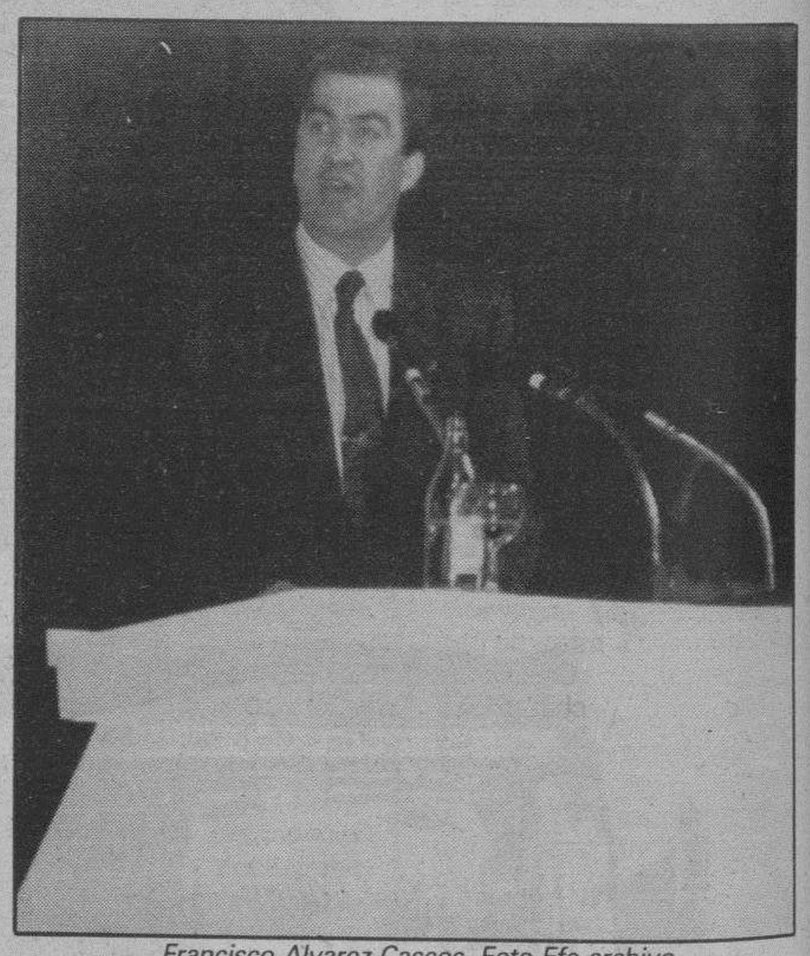

Francisco Alvarez Cascos. Foto Efe-archivo.

Un portavoz de este departamento aseguró que responsables del MOPU preparan en la actualidad las condiciones que se incorporarán en los pliegos de bases para el concurso, entre las que destaca la no asunción por parte del Estado del seguro de cambio, que ha venido representando una fuerte carga económica sobre los presupuestos públicos. Las mismas fuentes negaron de forma tajante las acusaciones formuladas por el PP en el sentido de que con estos nuevos tramos «el Gobierno reconoce que las autovías no sirven y que hay que construir autopistas».

Según ha manifestado el secretario general del PP, Francisco Alvarez-Cascos, la construcción de las nuevas autopistas constituye el reconocimiento del fracaso del Plan General de Carreteras «y la constatación de la improvisación que preside la política de carreteras del Gobierno». «Después de dos años de interpelaciones constantes —señaló— nos enteramos que el señor Cosculluela reconoce que las autovías no sirven y que hay que construir autopistas, comprobando que la red estatal resultante del Plan General 1984-91 no sirve para hacer realidad la integración europea y aceptando que ese Plan tampoco reduce los desequilibrios regionales de España, dejando zonas marginadas como Galicia, Castilla-León o Extremadura». Para Alvarez Cascos, los anuncios de concesión de cuatro autopistas de peaje, en itinerarios incluídos como autovías en el Plan General de Carreteras, «resumen el desconcierto que impera en el MOPU en estos momentos». «Hay que recordar —añadió— que en el citado Plan se partía del reconocimiento expreso del agotamiento en la práctica del modelo basado en la Ley de 1972 sobre autopistas en régimen de concesión».

Fuentes del MOPU rechazaron ayer de forma tajante las acusaciones formuladas por el secretario general del PP, y reiteraron que la intención del Gobierno es continuar con la construcción de la red de autovías, tal y como se contempla en el segundo Plan de Carreteras que comenzará a aplicarse el próximo año. «Nuestra filosofía —afirmó el portavoz del MOPU— es precisamente la contraria de la que dice el PP. El Ejecutivo seguirá con el Plan de Autovías y variantes programado, con inversiones públicas superiores a los 300.000 millones en la próxima década. Otra cosa es que, en función de la evolución del tráfico y el crecimiento del parque automovilístico de cara al año 2000, y una vez resuelto lo que serán los grandes corredores básicos, se conceda a la iniciativa privada la posibilidad de construir algunos tramos de autopista de peaje, y que los automovilistas que quieran pagar lo hagan». «Pero hay que dejar claro —añadió— que si el Gobierno hubiera optado en su momento por las autopistas de peaje, ahora no se construirían autovías».

Bases del concurso

Las mismas fuentes confirmaron que en la actualidad la Dirección General de Carreteras está realizando un estudio sobre el trazado y coste de las futuras autopistas, que en principio incluiría cuatro trayectos: Madrid-Burgos, Madrid-Zaragoza, Alicante-Cartagena y Málaga-Estepona, mientras que la Delegación de Gobierno en Autopistas trabaja en lo que serán las condiciones que se incorporarán en los pliegos de bases para el concurso de las futuras concesiones, que se harán públicos antes de que concluya 1989, según los planes del MOPU.

Como novedades en las condiciones que se exigirán, la Administración estudia la posibilidad de que con el otorgamiento se obligue al concesionario al mantenimiento y conservación de determinados tramos de autovías y carreteras, mientras desaparece el seguro de cambio y el aval del Estado. Se contempla, asimismo, que las aportaciones de capital social deberán realizarse en efectivo, excluyéndose las aportaciones no dinerarias y las actualizaciones de activos.

El período máximo de concesión se fijará en 30 años, aunque este tramo de tiempo podría ser reconsiderado si los estudios económico-financieros concretos lo aconsejaran. Existirá también la posibilidad de que la concesión se lleve a cabo por tramos intermedios de forma escalonada. En lo relativo a la fianza de explotación, se establece una actualización anual en la que se aplicará la misma tasa que la de la revisión de las tarifas.

Ramallo afirma que González «no tiene claro» cuándo convocar las elecciones

Madrid (Colpisa, Rafael Herrero).— El portavoz del PP, Luis Ramallo, afirmó ayer, miércoles, que el presidente del Gobierno «no tiene claro» cuándo convocar las elecciones generales.

A su juicio, las recientes declaraciones en Mallorca del jefe del Ejecutivo, en las que dejó un margen abierto a la posibilidad de anticipar las legislativas, «son muy distintas a la postura que el mismo González o Rosa Conde venían manteniendo hasta ahora». «Una cosa es asegurar con firmeza que se agotará la legislatura y otra muy diferente afirmar que va a meditarlo», agregó.

Ramallo respetó la posibilidad que tiene el presidente del Gobierno de disolver las Cámaras cuando lo estime oportuno, pero recordó que «esto se producirá, como es lógico, no cuando le venga bien a la oposición, sino cuando le venga bien a su partido». En tono irónico, Ramallo recordó que él veraneará en Lepe, cerca del Coto de Doñana, donde Felipe ha anunciado que reflexionará sobre la convocatoria de elecciones. «Como estaré a su lado, si me llama le daré algún consejo para sus meditaciones, como los que nos da Guerra a nosotros. Entre gamba y langostino verá que bien se reflexiona allí», dijo.

Ramallo compareció ante los medios informativos para informar de los resultados de la reunión mantenida en el Congreso por el consejo de dirección del PP, que conoció oficialmente la dimisión de Calero como portavoz y presidente del citado grupo, «aunque no se han analizado las circunstancias que le aconsejaron dimitir». El consejo de dirección adoptó el acuerdo unánime de agradecer la dedicación de Calero en ambos cargos. Ramallo calificó la decisión adoptada por Calero como «un hecho desgraciado, pero una vez sucedido se aceptó la dimisión».

Portavoz cualificado

Durante la reunión se analizó un informe sobre las iniciativas parlamentarias desarrolladas por los diferentes grupos de la Cámara Baja. Ramallo reiteró que consideraba a Herrero de Miñón la persona más cualificada para ocupar los cargos de portavoz y presidente del grupo parlamentario, aunque recordó que «le queda muy poco tiempo en esta legislatura».

Luis Ramallo durante la rueda de prensa que ofreció ayer. Efe.

Negó la existencia de problemas en el seno del PP debido a las diferencias mostradas por el sector liderado por Hernández Mancha. «No hay problemas, y si algunos los quieren plantear los expondrán claramente —dijo—. Ahora lo que tenemos que hacer todos es trabajar para crear una alternativa al Gobierno socialista».

Añadió a continuación que no creía en la existencia de una plataforma interna en el seno del PP integrada por Calero y Herrero de Miñón, entre otros, para hacer frente a Fraga, según han apuntado recientemente algunas informaciones.

Casi en campaña

«A la vuelta de septiembre, estaremos casi en campaña electoral, con las elecciones a la vuelta de la esquina: las gallegas, las andaluzas y luego las generales», ha manifestado la ministra portavoz del Gobierno, Rosa Conde, en declaraciones efectuadas a la «SER». Interrogada sobre un posible adelanto de las elecciones generales, insistió en las declaraciones realizadas un día antes por Felipe González en Mallorca: «El presidente no ha dejado dudas abiertas, ha contado las cosas tal como son y ha dicho lo que está pensando». Según Rosa Conde, Felipe González «reflexionó en alto algo que está en el seno del Gobierno». Respecto a la próxima concesión de los tres canales privados de TV, la ministra afirmó que el posible aplazamiento de esta decisión no responde a un intento del Gobierno de que se produzcan fusiones entre los grupos que aspiran a un canal.

Ruiz Gallardón

Por su parte, el portavoz del PP en la asamblea de Madrid, Alberto Ruiz Gallardón, manifestó que «unas elecciones en Madrid es más difícil hacerlas coincidir con las generales, porque en nuestro Estatuto no tenemos la facultad, ni la tiene el presidente de la comunidad, de disolver la cámara». En declaraciones a la «COPE», Ruiz Gallardón añadió que «sería bueno que en el futuro tuviésemos esa facultad y fuéramos un régimen parlamentario de forma absoluta. Comparto la preocupación de que no es bueno; existen demasiadas convocatorias, pero en este caso las coincidencias podrían producirse con las autonómicas gallegas o las andaluzas».

M.C.D. 2018

Anchuras será campo de tiro, según una sentencia del TC

Madrid (Efe).— Castilla-La Mancha no tiene competencia para declarar a Anchuras como parque natural porque invadiría la competencia del Gobierno, que declaró a este polígono de tiro «zona de interés para la defensa nacional», segun un auto del TC.

Con esta resolución, el TC no admite a trámite y archiva las actuaciones abiertas a raíz de que un grupo de dirigentes comunistas presentaran un recurso de amparo en contra de la decisión del Parlamento de Castilla-La Mancha de rechazar una proposición de Ley de iniciativa popular en la que se declaraba parque natural al Rincón de Anchuras (Ciudad Real).

El acuerdo de la mesa de las Cortes de Castilla-La Mancha, de no admitir a trámite la proposición de Ley de iniciativa popular y de los ayuntamientos de Castilla-La Mancha no infringió el derecho de los dirigentes comunistas a «participar directamente en los asuntos públicos», asegura el TC.

Agrega el TC en el auto que Castilla-La Mancha tiene competencia para declarar como parque natural cualquier área natural situada en su territorio, según el Real Decreto de 1984 por el que el Estado le traspasó los servicios en esta materia y según se establece en la Ley 4/1989, 27 de marzo, de Conservación de los Espacios Naturales y Paisajes Protegidos.

No obstante, precisa que el Gobierno, a través del Real Decreto 811/1988, de 20 de julio, «declaró zona de interés para la defensa nacional un espacio ubicado en el término de Anchuras, que habrá de destinarse a polígono de entrenamiento para el Ejército del Aire».

Tras subrayar que el Gobierno tiene competencia «exclusiva», según la Constitución, en materia de Defensa frente a las autonomías, el TC señala que «la acción estatal impide de raíz toda posibilidad de una acción autonómica de signo contrario».

Anuladas las fianzas al matrimonio García de Enterría

Madrid (Efe).— La Audiencia Nacional ha anulado las fianzas de 25 millones que en su día impuso al catedrático Eduardo García de Enterría y a su esposa, procesados por evasión de capitales en el llamado «Caso Palazón», en cumplimiento de una sentencia del TC.

El matrimonio se encontraba en libertad provisional bajo fianza, pero con el auto hecho público ayer por la Sección Primera de lo Penal de la Audiencia quedan en libertad sin fianza, y con la única obligación de comparecer ante el tribunal el primer día de cada mes.

Para cumplir esa sentencia del TC, la Sala acordó ayer dejar sin efecto los avales que el matrimonio presentó en el Banco Pastor, como garantía de las dos fianzas de 25 millones.

El TC acordó el pasado 17 de abril, a instancia del matrimonio García de Enterría, anular la orden de prisión provisional bajo fianza que se dictó tras ser procesados el 4 de junio de 1985.

El TC también decidió anular el auto por el que se acordó concluir el sumario, y el siguiente auto por el que se desestimó el recurso de súplica contra esa decisión, para establecer el derecho del matrimonio a que se les diera traslado de todas las actuaciones, lo que en una ocasión no se había hecho.

La Sección Primera de lo Penal de la Audiencia Nacional recuerda, en el auto notificado ayer, que las sentencias del TC «tienen valor de cosa juzgada» y vinculan a los jueces y tribunales, por lo que procede actuar conforme a lo establecido en la sentencia citada.

Por eso la Sala declaró nula la orden de prisión provisional bajo fianza de 25 millones para que queden en libertad provisional sin fianza, anuló la conclusión del sumario y todas las actuaciones llevadas a cabos después de esa decisión.

García de Enterría y su esposa Amparo Lorenzo Velázquez Pérez están inmersos en el llamado «Caso Palazón», acusados de haber evadido de España 227 millones entre marzo de 1980 y julio de 1984, a través del diplomático Francisco Javier Palazón, que recibió del matrimonio 27 entregas de dinero para colocar fuera de España.

El fiscal solicita para el matrimonio, por dos delitos monetarios continuados, sendas penas de un año de cárcel y 50 millones de multa, y otra multa de 230 millones a cada uno. Además del matrimonio, en este sumario están procesados Palazón, Juan Antonio Gamazo, María Soledad Figueroa, Miguel Fuster y Carlos Varela.

Esta decisión del TC, que ahora cumple la Audiencia Nacional, supone retrasar la tramitación del sumario, ya que ahora habrá que practicar las diligencias anuladas por dicha sentencia.

Asuntos Sociales reparte 7.625 millones del IRPF entre 37 organizaciones benéficas

Madrid (Colpisa, José Luis Alvarez).— Asuntos Sociales repartirá 7.625 millones entre 37 organizaciones no gubernamentales, para el desarrollo de programas con fines sociales.

La ministra de Asuntos Sociales, Matilde Fernández, (a la izquierda), junto a José María Riera, asesor del gabinete, durante una rueda de Prensa celebrada ayer, sobre la distribución del 0,52 por ciento del Impuesto de la Renta de las Personas Físicas. Efe.

La ministra de Asuntos Sociales, Matilde Fernández, manifestó durante una rueda de prensa celebrada ayer, ser partidaria de que el 0,52% destinado a fines sociales y elegido por el propio contribuyente al realizar la Declaración de la Renta, sea duplicado «porque de esta manera el Ministerio podrá asumir proyectos más importantes con las organizaciones no gubernamentales».

Matilde Fernández indicó que los recursos van a permitir «el desarrollo de las asociaciones de carácter social, y con ello el protagonismo de la sociedad civil a la hora de plantearse su corresponsabilidad en la política social y en la búsqueda de alternativas».

La ministra señaló que uno de los principales objetivos de su departamento es «buscar la participación de la sociedad civil. En este sentido, sumando el 0,52%, los convenios y las subvenciones, hemos canalizado casi 10.000 millones en 480 programas».

Según informó Matilde Fernández, a la convocatoria se han prentado 96 entidades de ámbito estatal, siendo seleccionadas 37, que cubren las áreas que fueron planteadas como prioritarias por el Real Decreto, de manera nacional.

Por partidas, la Tercera Edad es la que cuenta con 2.328.782.724 pesetas, destinadas a realizar ayudas a domicilio. El número total de beneficiarios en 1988 fue de 12.026 personas. En el presente año se prevé un aumento en torno al 25%.

La plazas asistenciales para ancianos con más de 75 años se verán incrementadas en 17.112, lo que supone un incremento del 6% sobre el año anterior, existiendo 106.458 plazas en la actualidad.

La atención a Minusválidos contempla una ayuda de 1.946.635.080 pesetas, que se destinan a potenciar y generar puestos de trabajos para el colectivo. En la actualidad existen 122 centros especiales que dan empleo a 5.826 personas en las comunidades autónomas que no están transferidas, y siete centros ocupacionales en los que desarrollan sus actividades 644 minusválidos. En la convocatoria se presta atención a la colaboración de las distintas asociaciones para realizar campañas de prevención de los accidentes y de la sordera.

Los programas de servicios sociales para Mujeres cuentan con 605.622.853 pesetas, que se destinan a abordar problemas de malos tratos, centros de salud mental y apoyo, atención individualizada a ex-presidiarias y prostitutas, así como a los hijos de éstas, y la atención de menores embarazadas.

Con respecto a la Juventud y a los Menores se desarrollarán programas para mejorar los centros de acogida de niños, se creará una nueva aldea infantil, e instituciones para la atención de menores inadaptados, como experiencia para prevenir la delincuencia.

La rehabilitación de Toxicómanos cuenta con una subvención de 826.677.174 pesetas para el fomento de los programas seleccionados por los responsables del Plan Nacional de la Droga. Estos atienden a las comunidades y asociaciones que trabajan con personas más desfavorecidas o con las que no tienen oferta adecuada de rehabilitación.

Finalmente existe un capítulo de varios que cuenta con más de 979 millones de pesetas en los que se contemplan todos los programas que la ministra calificó de «horizontales».

El Gobierno eliminará a uno de los cuatro aspirantes a la TV privada, mientras se rechazan posibles fusiones

Madrid (Colpisa, Mercedes Rodríguez).— Las empresas aspirantes a la concesión de los tres canales de TV privada que otorga la Ley, y que podrían no aprobarse en el próximo Consejo de Ministros, han rechazado la posibilidad de llegar a acuerdos de fusión, tal como se ha rumoreado en estas semanas de recta final para las TV comerciales.

«Antena 3 TV», «Telecinco», «Univisión» y «Canal Plus», los cuatro grupos que aspiran a una concesión, mantienen equivalentes esperanzas de obtener la «licencia» gubernamental mientras el Ejecutivo debe enfrentarse a la siempre polémica decisión de eliminar una. Aunque fuentes próximas a La Moncloa apuntan la posibilidad de que el Gobierno salve temporalmente la situación concediendo dos canales y considerando desierta la tercera opción legal, que sería posteriormente negociada, lo cierto es que la Administración mantiene celosamente su resolución.

El pasado 23 de julio se cumplía el plazo legal para que Transportes cumpliera el requisito de trasladar al Gobierno el informe técnico sobre las cinco sociedades aspirantes que se presentaron a concurso. La primera de las empresas que presentó su oferta ante la mesa de contratación fue «Antena 3 TV» que parte con un capital social desembolsado de 10.000 millones, calculando sus activos iniciales en 7.500. «Antena 3 TV» pretende ofrecer una oferta de calidad y competitividad con TVE, especialmente en los programas informativos y de deportes. Medios cercanos a La Moncloa valoran en esta oferta el reparto regionalizado de sus accionistas.

Berlusconi y «Telecinco»

En «Telecinco» se asocian tres importantes grupos, Anaya, el que preside el empresario italiano Silvio Berlusconi a través de Fininvest y la ONCE, con un capital social desembolsado que asciende a 15.000 millones. El grupo Anaya tuvo que congelar un largo proceso negociador con Hachuel, que se prolongó durante un año, para despejar ese 25% y cedérselo a Berlusconi. La solvencia económica de «Telecinco», que cuenta con unos recursos totales de 24.000 millones, es la mejor baza que juegan estos tres socios para obtener la luz verde gubernamental.

«Telecinco» aspira a realizar una TV entretenida, alternativa a la pública, «de tal manera que nuestro canal será el menos aburrido de los tres nuevos», comentó Berlusconi en la tumultuosa presentación de la sociedad televisiva.

La tensión final, las dudas sobre la voluntad del Ejecutivo, no son ajenas a los promotores, el tercero de los aspirantes, el grupo promovido por la editorial «Zeta» en la que participa como importante socio extranjero Rupert Murdoch, empresario de origen australiano dueño de un grupo multi-media que se reparte en varios continentes. El presidente del grupo «Zeta», Antonio Asensio, ha rechazado tajantemente la posibilidad de posibles fusiones con otras sociedades que evitarían dejar fuera a una de las empresas aspirantes. «El matrimonio ya está hecho y no hay vuelta atrás», comento Asensio que preside a su vez «Univisión». Esta sociedad ha desembolsado un capital que asciende a 15.000 millones.

El cuarto candidato cuya oferta estudia la Presidencia de Gobierno fue promovida por «Prisa», editora de «El País», asociada con «Canal Plus» de Francia, y que presenta una oferta algo distinta. «Canal Plus» prevé ofrecer una programación mixta, con una buena parte de su emisión codificada y, por tanto, de pago. Esta sociedad, que prevé emitir una TV familiar con previsión de producciones de cine español, desembolsó el mínimo previsto por la Ley, 1.000 millones.

La decisión ya está en La Moncloa, que aún tiene la posibilidad legal de retrasar su decisión al Consejo de Ministro de la última semana de agosto, que parece lo más probable. Tanto Barrionuevo como Rosa Conde, adelantaron como fecha estimativa el 28 de julio, último Consejo de Ministros antes de las vacaciones de verano.

M.C.D. 2018

El CGPJ propone al Gobierno la creación de 338 nuevas plazas de jueces para paliar el colapso de la Justicia

Madrid (Colpisa, Francisco Pardo).— El CGPJ ha propuesto al Gobierno la creación para el próximo año de 338 nuevas plazas de jueces y magistrados con el fin de paliar el colapso de la Justicia.

Durante la última reunión del Pleno del CGPJ, presidido por Antonio Hernández Gil, el órgano de gobierno de los jueces ha elaborado un «ambicioso» plan para elevar al Ejecutivo sobre las necesidades de los órganos judiciales para 1990.

El CGPJ reconoce que el programa de creaciones que este año traslada al Gobierno se concreta en cifras «sin parangón en la historia reciente de la Administración de Justicia española», pues a las nuevas plazas solicitadas para jueces se suman proporcionalmente otras para funcionarios judiciales.

En el texto remitido al Gobierno, el CGPJ hace especial hincapié en la necesidad de acometer el estudio de los problemas de la Justicia para «acomodar el actual diseño de la oficina judicial a lo que debe ser su organización futura, para el desarrollo de los servicios comunes donde habrán de regir criterios de unificación de cometidos y racionalización del trabajo que permitan un funcionamiento más ágil».

El órgano de gobierno de jueces y magistrados destaca también la necesidad de dotar con varias secretarías a aquellos órganos en los que se aumente el número de magistrados. El CGPJ llama la atención sobre la necesidad de creación de bibliotecas para los órganos colegiados de la Administración de Justicia, así como la instauración de servicios de intérpretes y estenotipistas.

Para el CGPJ es necesario que la estructura judicial permita garantizar el adecuado funcionamiento de la Administración de Justicia como servicio público para satisfacer las demandas sociales. No obstante, el CGPJ es conciente de las «enormes» dificultades que supondrán atender dichas peticiones, si bien entiende que es su inexcusable deber transmitir al Gobierno lo que precisa la Justicia para lograr «un servicio acorde a las necesidades y demandas de los ciudadanos».

El plan presentado por el CGPJ comprende también la propuesta de creación de once nuevos Juzgados de lo Social, seis Juzgados exclusivos de Vigilancia Penitenciaria, dos de Instrucción para dichas funciones y otros dos de Primera Instancia e Instrucción que compatibilicen las dos competencias. Asimismo, el CGPJ juzga necesario la creación de otros tres Juzgados de Primera Instancia, siete de Instrucción, 68 de Primera Instancia e Instrucción a cargo de un magistrado y otros 127 con jueces, así como la constitución de decanatos de juzgados en Málaga, Bilbao, Sevilla, Valencia y Zaragoza.

Cultura no ha recortado las ayudas previstas para el cine, aseguró Jorge Semprún

El Escorial (Madrid) (Efe).— El ministro de Cultura, Jorge Semprún, dijo ayer en El Escorial que su departamento no ha recortado las ayudas previstas para la industria cinematográfica española.

Semprún, que participó en el seminario «Figuras del Secreto» dentro de los cursos de verano de la Universidad Complutense, agregó que las próximas subvenciones, dirigidas al sector cinematográfico y convocadas para septiembre, se respetarán tal y como contempla el último Decreto que sigue en vigor, de manera que «se va a dar al cine entre 1.600 y 2.000 millones de pesetas».

Explicó que el Real Decreto de ayudas al cine depende todavía del Consejo de Estado y estará disponible en el otoño, cuando se «dictaminen por parte del citado consejo las órdenes ministeriales de aplicación».

Dijo también que en septiembre se volverá a reunir una delegación del Comité Unitario Interprofesional de la Cinematografía y lo Audiovisual (CUICA) con los ministros de Industria, Hacienda y Cultura a fin de examinar el conjunto de problemas que afectan en la actualidad al sector del cine.

Semprún no quiso adelantar ningún aspecto del acuerdo marco que hoy firmarán Cultura y RTVE por el que se «establece las reglas de funcionamiento entre estas dos instituciones en cuanto a las inversiones cinematográficas».

Señaló, por otra parte, que «no es fácil que Cultura invierta en Barcelona», en clara referencia a las dificultades que han suscitado las desavenencias entre la Generalitat y el ayuntamiento de la Ciudad Condal para la construcción de un Auditorio en esta ciudad.

«El Ministerio no puede, no es su misión, hacer convenios sólo con la Corporación Municipal de Barcelona, dejando al margen a la Generalitat, o viceversa», añadió.

Puntualizó que este desacuerdo, que se ha prolongado durante cuatro años, ha impedido que no se haya podido gastar la partida presupuestaria destinada para la edificación del mencionado auditorium.

Preocupación de Pujol

Pujol afirmó ayer que «empieza a ser preocupante» el hecho de que las últimas sentencias del TC —que le producen «pavor»— supongan una limitación de las competencias de las CC.AA.

Pujol, que pronunció una conferencia sobre «Aspectos de la Hacienda Autonómica y Federal en el contexto europeo», indicó en una rueda de prensa que si el TC sigue así, Cataluña se va a encontrar con un estatuto autónomico muy reducido.

«Todo esto me produce cierto pavor, porque va a resultar que nos equivocamos cuando votamos el estatuto de autonomía en 1979, ya que con las últimas sentencias salimos perdiendo», dijo Pujol, quien, no obstante, dejó claro que era respetuoso con el Alto Tribunal.

Tras señalar que este tema es de gran trascendencia, insistió en que el producto final del TC no resuelve los problemas que se plantean en cada CC.AA.

«A nosotros, en concreto, nos va fatal con las últimas sentencias del TC», dijo Pujol.

Otro tema preocupante era el de la normalización lingüísta del catalán. No obstante, Pujol reconoció que en los últimos meses la situación había mejorado, puesto que «la Administración ha comprendido que el tema no estaba resuelto y se ha producido un intercambio de propuestas, «aunque —añadió— en ninguna de ellas se ha concretado en cifras la ayuda estatal a la normalización lingüística».

«Pero más importante que lo cuantitativo, es lo cualitativo, la forma de acometer esa ayuda, y en este aspecto se ha evolucionado favorablemente», añadió.

Al comentar una información aparecida en la prensa sobre el reparto de las inversiones de Cultura, que se concentran en Madrid en perjuicio de otras CC.AA., reconoció que, en materia cultural, las comunidades «hacen de pedigüeñas» con la Administración siempre que quieren acometer una actuación en este campo.

El ministro de Cultura, Jorge Semprún, durante la conferencia sobre «Secreto militante en Anthony Blunt», dentro del ciclo Figuras del Secreto, en los Cursos de Verano que la Universidad Complutense organiza en El Escorial. Efe.

«En el caso catalán —puntualizó— esto es muy grave ya que el catalanismo, por definición, se basa en el tema lingüístico y cultural. De ahí la decepción que nos produce la actitud de la Administración y la influencia negativa que puedan tener las escasas inversiones que se realizan en el ámbito cultural».

Pujol, para quien la autonomía que tiene ahora Cataluña «es la mitad de la mitad de la mitad de la que votamos en el 79», indicó que las competencias culturales son menos tangibles que las de otros campos como sanidad y educación, por lo que, dijo, «la interpretación a la baja se puede hacer con mayor facilidad que en esos otros campos».

El jefe del ejecutivo catalán reconoció que hay «un cierto movimiento» para conseguir que el grupo terrorista Terra Lliure abandone la violencia, pero se negó a entrar en detalles, «porque son temas, dijo, que no se ventilan en la prensa».

Se lamentó Pujol de que «los catalanes no pueden celebrar sus fiestas debido a que la Administración ha ido aumentando paulatinamente el calendario oficial de días festivos, en detrimento de la celebraciones regionales».

Dadas las dificultades que existen para llegar a un acuerdo con la Administración sobre este tema, Pujol señaló que la Generalitat ha enviado una carta a los diferentes partidos políticos representados en el Parlamento para estudiar la conveniencia de adoptar una iniciativa legislativa en este sentido.

El CDS aboga por una revisión simultánea del FCI y del sistema de financiación autonómico

Madrid (Efe).— El CDS es partidario de revisar simultáneamente el actual Fondo de Compensación Interterritorial (FCI) y el sistema de financiación de las CC.AA., según un informe sobre el Estado de las Autonomías, elaborado por el departamento de política territorial del CDS, que dirige Gómez Calcerrada.

En el informe se tratan, además de este tema, otros aspectos autonómicos, como la presencia de las comunidades españolas en el ámbito europeo, para lo que propone «mecanismos institucionales y jurídicos», y se justifica la ausencia de Lorenzo Olarte, en la reciente reunión de presidentes autonómicos no socialistas convocada por Aznar.

Para Gómez Calcerrada, la razón por la que no participó ningún representante del CDS en esa reunión, fue porque «a lo largo de estos últimos meses se ha venido forzando un simulacro de diálogo autonómico con el Gobierno, sin contar en ningún momento con otras fuerzas políticas a las que ahora se quiere recurrir».

El dirigente centrista recordó en un comunicado difundido ayer que su partido fue el primero que propuso «la necesidad de alcanzar un consenso básico o pacto de Estado que, respetando la singular vocación autonómica de cada comunidad, incorpore con las fuerzas políticas a las instituciones implicadas en el mismo».

En el informe sobre el Estado de las Autonomías, el CDS considera que el FCI, en su configuración actual, «ha sido incapaz de corregir los desequilibrios territoriales, objetivo para el que fue concebido en la Constitución».

Entiende el CDS que en la reforma del FCI «debe devolverse a éste el carácter de instrumento corrector de desequilibrios interterritoriales, despojándolo de la actual obligación de financiar proyectos de inversión nueva asociados a los servicios transferidos a las comunidades autónomas». «Para evitar a éstas problemas de financiación —dice el informe—, los centristas abogan por la revisión simultánea de su actual sistema de financiación».

Por lo que se refiere a la presencia de las CC.AA. en el ámbito europeo, el informe subraya que el CDS viene mostrando un continuo interés por este tema, «cuya falta de regulación empieza a despertar preocupación en todos los ambientes políticos nacionales».

En este sentido, el CDS propone la creación de «mecanismos institucionales y jurídicos» que permitan configurar la posición internacional del Estado, «teniendo en cuenta las posiciones de las CC.AA. en todos aquellos supuestos en que se vean afectados sus intereses».

Serra visitó a Fernando Vilches

Madrid (Efe).— El soldado Fernando Vilches, herido de gravedad en el atentado que ETA cometió en Madrid la pasada semana, ha abandonado la Unidad de Anestesia del Hospital Gregorio Marañón y se encuentra ya en una habitación del centro médico, en donde ayer fue visitado por Narcís Serra.

Serra, al que acompañó en su visita Luis Reverter, se mostró sorprendido por la mejoría del soldado, según informaron fuentes de Defensa.

Fuentes médicas del Hospital Gregorio Marañón de Madrid informaron, por su parte, que el soldado, que recibió dos disparos en el atentado, tiene «normales» sus funciones neurológicas y cerebrales y signos de parálisis en el brazo izquierdo.

El médico que le atiende, Rafael Carrillo, descarta cualquier intervención quirúrgica para extraerle la bala que tiene alojada en el cuello y afecta a su médula, porque, por el momento, «y si la bala no se mueve en los próximos días», no parece necesario sacarla.

Fernando Vilches, a quien por la tarde visitaron algunos representantes de la Asociación de Víctimas del Terrorismo, cumplía su tercer mes de mili y su primer servicio como conductor de vehículos militares el día que ETA atentó contra el coche que conducía, y en el que perdieron la vida un comandante y un coronel del Ejercito de Tierra.

Denuncia por desacato

La Fiscalía de la Audiencia Nacional ha presentado una denuncia en el Juzgado de Guardia de Madrid contra el letrado Pedro Cerracín, abogado de la Asociación Víctimas del Terrorismo, como presunto autor de un delito de desacato al tribunal cometido la semana pasada durante un juicio contra tres miembros del «Comando Madrid».

Durante el juicio, Cerracín protagonizó varios incidentes con el presidente de la Sección Segunda de lo Penal, al tiempo que manifestó que retiraba su acusación porque el tribunal no reunía las garantías constitucionales de objetividad, independencia e igualdad.

M.C.D. 2018

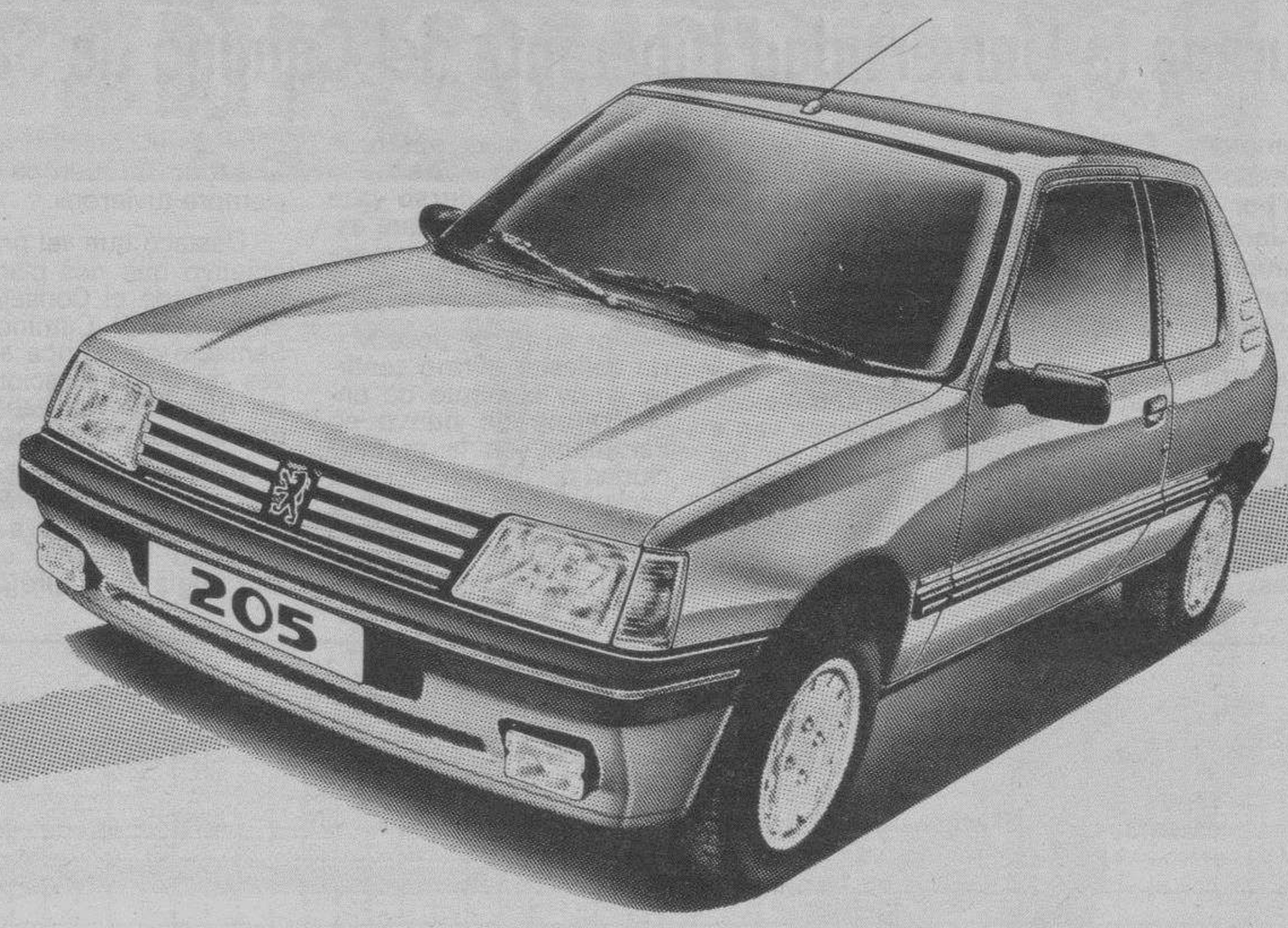

Llegar al fin del mundo, es más fácil de lo que piensas.

Desde 12.900 ptas. al mes durante el primer año.

Sólo tienes que seguir el Plan que los Concesionarios Peugeot Talbot han trazado para tí.

Un Plan que te conduce directamente a todo un Peugeot 205.

¿Que prefieres otro sistema de financiación? No hay problema. Estamos abiertos a todo lo que nos propongas.

Ven a tu Concesionario Peugeot Talbot y descubrirás que llegar al fin del mundo es más fácil de lo que piensas.

EJEMPLO DE FINANCIACION DE UN PEUGEOT 205 JUNIOR

P.V.P.	ENTRADA	CANTIDAD A FINANCIAR
1.050.000 Ptas.	410.000 Ptas.	640.000 Ptas.

1.er AÑO	2.º AÑO	3.er AÑO	4.º AÑO
12.900 Ptas. × 14 cuotas	15.500 Ptas. × 14 cuotas	17.500 Ptas. × 14 cuotas	18.900 Ptas. × 14 cuotas

PRECIO TOTAL FINANCIADO: 1.317.200 Ptas.

TAE: 18,19%

Acción válida durante este mes.

A.B.E. F-34/89

HDM

PEUGEOT 205
Contigo al fin del mundo.

PSA CREDIT

Red de Concesionarios PEUGEOT TALBOT

M.C.D. 2018

Inaugurada la Universidad Itinerante del Camino de Santiago

Pamplona (Efe).— La Universidad Itinerante del Camino de Santiago, uno de los actos promovidos por el Consejo de Europa para recuperar la Ruta Jacobea, fue inaugurada ayer por el alcalde de Pamplona, Javier Chourraut, acompañado del director de los cursos, José Antonio Fernández y del delegado comunitario, José María Ballester.

Los encuentros culturales «Ciudades del Camino», organizados por los ayuntamientos de las ciudades jacobeas de Pamplona, Logroño, León, Burgos y Compostela, cuentan con un presupuesto de siete millones.

Chourraut indicó que «me complace como alcalde recibir a quienes van a enseñar, a través de los cursos y conferencias, la filosofía del hecho más consustancial al hombre en todos los tiempos, que es la creencia».

«Con estas palabras —concluyó— declaro abierto este curso que ahora comienza y que espero sea participativo y positivo en todos los aspectos».

Por su parte, José María Ballester afirmó sentirse «muy contento de encontrarme de nuevo en Pamplona, en la primera ciudad del Camino, en esta iniciativa que comenzó a promover el Consejo de Europa con el fin de revitalizar y devolver a estos caminos el carácter de catalizador de Europa que siempre tuvieron».

Destacó que «el primer objetivo que nos planteamos desde el Consejo es identificar el Camino de Santiago en Europa a través de la señalización de las rutas que utilizaban y utilizan los peregrinos».

Anunció que el asunto que se analizará en Pamplona dentro de esta Universidad Itinerante es la antrología del peregrino, «lo que significa un esfuerzo por comprender las creencias que le impulsan, pero no sólo las religiosas, sino también las políticas, sociales y culturales en un amplio sentido».

Fernández de Rota subrayó el carácter internacional de la Universidad Itinerante, que «contará con la presencia de profesores de universidades de varios países, interesadas en la revitalización de esta gran empresa común que es el Camino de Santiago».

Si hace números, le interesarán las Letras

CON LAS LETRAS DEL TESORO UN MILLON CUESTA 873.970 ptas.

INTERES (Interés medio última subasta)	14,261%
PLAZO	12 meses
PRECIO EFECTIVO (Precio medio última subasta)	873.970 ptas.
VALOR DE REEMBOLSO	1.000.000 ptas.
PROXIMA SUBASTA (Fecha límite solicitudes)	1-8-89

Las Letras del Tesoro son la inversión ideal a corto plazo: desde unos días (en operaciones con pacto de recompra), hasta los 12 meses, por medio de subastas quincenales.
Los intereses se descuentan en el momento de la compra, por lo que el precio efectivo es inferior al valor de reembolso.
Los rendimientos están exentos de retención a cuenta de los impuestos personales, aunque están sujetos a los mismos.
Se compran y se transmiten fácilmente (sin fedatario público).
Tienen la máxima liquidez por el gran volumen de su mercado secundario y, además, la total garantía del Estado.
Solicite información y adquiera sus Letras del Tesoro en el Banco de España, Bancos, Cajas, Caja Postal, Sociedades Mediadoras y otros intermediarios financieros autorizados.

LETRAS DEL TESORO

TESORO PUBLICO

El presidente del Senado se casó con Elena Boira el pasado viernes

Madrid (Europa Press).— El presidente del Senado, José Federico de Carvajal, contrajo matrimonio civil el pasado viernes, día 21 de julio, con Elena Boira, su actual compañera sentimental, según publicó ayer «ABC». A la ceremonia asistieron el hijo del presidente, José Carvajal, así como su hermano, Emilio Carvajal, y la esposa de éste.

José Federico de Carvajal tiene dos hijos de su anterior matrimonio. Elena Boira estaba soltera y conoció a su actual marido gracias a su trabajo de letrado en el Senado, acompañándole en varios viajes oficiales. Elena Boira acude al matrimonio embarazada, según publicó el citado diario madrileño.

El matrimonio y sus familiares más allegados celebraron después de la boda un almuerzo en el restaurante Fortuny. Por otra parte, la familia Carvajal celebró en fecha reciente la boda de la hija mayor del presidente del Senado, Gador, casada con un joven empresario.

El actor José Vivó murió víctima de un proceso canceroso

Barcelona (Efe).— El actor José Vivó, de 73 años, falleció ayer de madrugada en la clínica Corachán de Barcelona víctima de un proceso canceroso, según informaron fuentes familiares.

El actor, que había nacido en Barcelona y residía habitualmente en Madrid, trabajó durante ocho años en el teatro María Guerrero y en los comienzos de la TVE en el Paseo de la Habana, en Madrid.

José Vivó se dedicó especialmente al teatro, participando en obras tan conocidas como «El jardín de los cerezos», «Marat-Sade», «Doña Rosita la soltera» y «La Gaviota».

Consagrado como actor teatral, Jose Vivó participó en varias películas entre las que destacan «Ana y los lobos» y «Mamá cumple 100 años», dirigidas ambas por Carlos Saura.

El actor catalán se inició en el mundo del teatro poco después de la Guerra Civil española en la que participó en la parte republicana, y tras decidir abandonar definitivamente los estudios de ingeniería que había comenzado antes de la contienda.

Gran secundario

Con José Vivó desaparace otro de las grandes figuras del teatro español, especialmente en los papeles de actor secundario, a los que dotó de una calidad y una maestría inolvidables. Nunca fue uno de las grandes «estrellas» de los escenarios, pero su profesionalidad y buen hacer dejaron huella entre quienes le conocieron y le admiraron, por ser uno de los más grandes entre los «secundarios», aunque también hizo primeros papeles protagonistas.

M.C.D. 2018

DEJATE DE CUENTAS

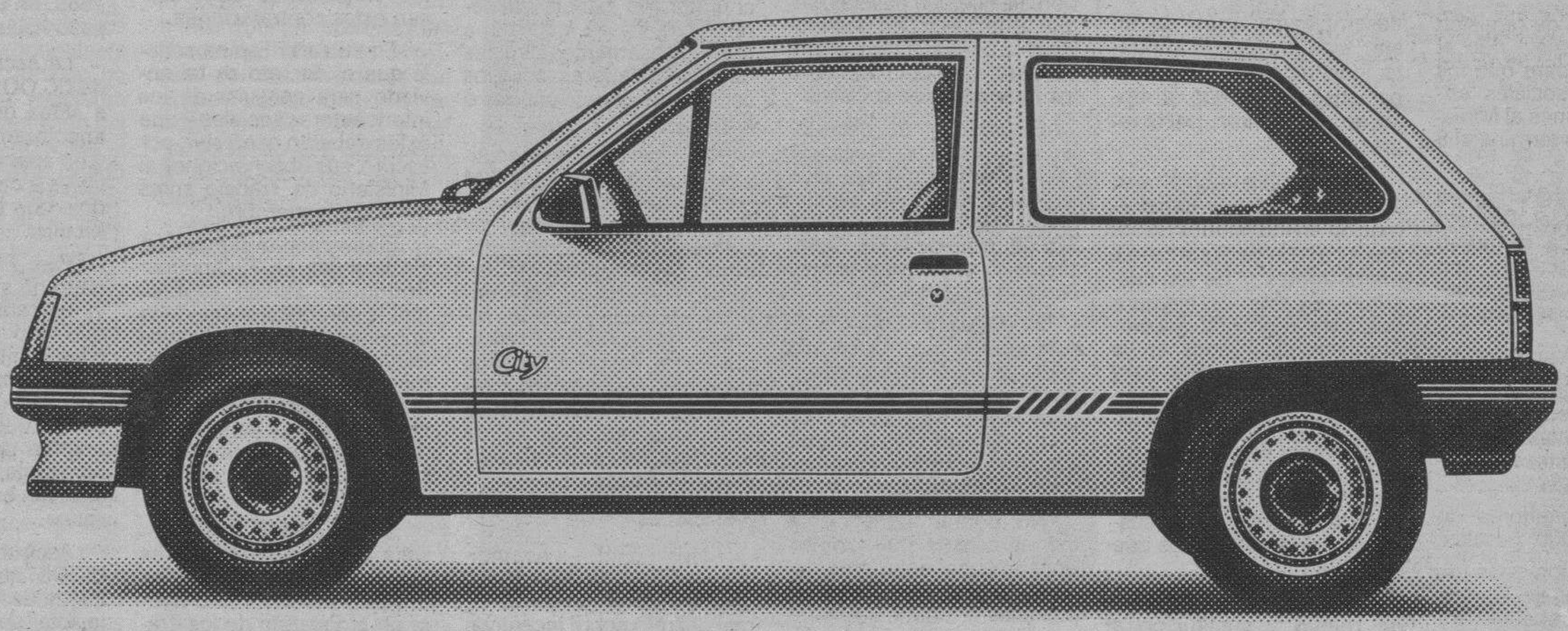

TU CORSA CITY por 95.000 pts. DE ENTRADA

(1) Incluye transporte, IVA y gastos de pre-entrega. Precio recomendado por el fabricante.

Olvídate de sumar, restar, complicarte y dividirte en cifras y plazos. Tan sólo una entrada de 95.000 Ptas. y 48 cuotas mensuales constantes de 23.716 Ptas.

Así, en cuatro años, con un interés del 15,87% tu Corsa City te costará 1.233.368* (existen otras alternativas de financiación válidas para toda la gama Corsa).

P.V.P. CORSA CITY: 950.000 Ptas. (1)

ADEMAS, conseguirás con tu Corsa un radio-cassette estéreo Philips completamente gratis**, que funciona dentro y fuera de tu Corsa.

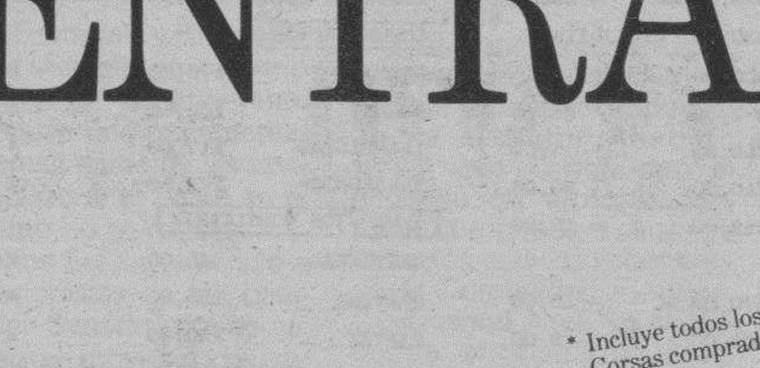

* Incluye todos los gastos financieros. Válido para todos los Corsas comprados y financiados durante este mes.

** Válido para todos los Corsas comprados y matriculados durante este mes.

— Excepto vehículos comerciales y ventas a flotas.

Y HASTA 90.000 ptas. más

Simplemente trae tu coche usado y, aparte de su valor inicial, te damos HASTA 90.000 pesetas más de sobretasación.

¡TU COCHE USADO, MEJOR PAGADO!

OPEL

RESPALDADO POR GENERAL MOTORS.

OPEL GM

McCANN

A.B.E. F 64/89

M.C.D. 2018

El proyecto de contratación estable, remitido a los interlocutores sociales

Madrid, 26 jul (Efe).— Las empresas percibirán subvenciones entre 400.000 y 500.000 pesetas para la contratación estable, según un proyecto de decreto-ley, que estará vigente hasta el 31 de diciembre de 1992, enviado ayer por el Ministerio de Trabajo, para su consulta, a los sindicatos UGT, CC.OO., ELA-STV y a la CEOE, informa dicho Departamento.

En el escrito de remisión del texto se señala que el plazo máximo para que los interlocutores sociales envíen observaciones al Ministerio de Trabajo termina el 8 de septiembre.

Tras esta fecha el nuevo proyecto de Real Decreto será sometido a dictamen del Consejo de Estado, con carácter previo a su aprobación por el Consejo de Ministros.

El proyecto de decreto-ley, señala que podrán obtener estas subvenciones las empresas que contraten indefinidamente a los siguientes trabajadores:

—Jóvenes menores de 25 años: 400.000 pesetas.

—Jóvenes con más de 25 años y menos de 30 años que no hayan trabajado anteriormente mas de tres meses: 400.000 pesetas.

—Mujeres mayores de 25 años que vuelvan al mercado de trabajo después de una interrupción laboral de más de cinco años: 400.000 pesetas.

Tendrán una subvención de 500.000 pesetas las empresas que contraten mujeres de 25 años o que lleven desempleadas más de un año, siempre que el contrato indefinido sea para ocupaciones en las que la mujer se encuentren poco representada.

Se incentiva también con 400.000 pesetas la transformación en indefinidos de los contratos temporales preexistentes y de los suscritos con jóvenes, siempre que ésta responda a compromisos alcanzados en la negociación colectiva para aumentar la estabilidad en el empleo de las plantillas.

También se pretende fomentar el empleo de jóvenes mediante el uso de los contratos de relevo y de sustitución de trabajadores que se jubilen.

En el caso de contratos de relevo y sustitución a tiempo completo el incentivo que se establece es de 200.000 pesetas en jornada completa y de 100.000 por media jornada.

La incorporación de jóvenes y desempleados de larga duración en cooperativas y sociedades laborales se incentivará del mismo modo que en las restantes empresas.

Por otra parte, la Ley de presupuestos para 1990 limitará las deducciones fiscales por creación de empleo, para que no pueda producirse acumulación de ayudas por contrato superiores a 600.000 pesetas, según el proyecto de decreto-ley a la contratación estable enviado ayer por Trabajo a los interlocutores sociales.

El proyecto de decreto-ley señala que en el caso de que el contrato haya sido subvencionado, la deduccion fiscal no será de 500.000 sino de 200.000 pesetas, en el caso de que se acojan a este decreto.

Al mismo tiempo, en el proyecto se establecen una serie de incompatibilidades para la obtención de las nuevas ayudas y otras subvenciones públicas a la contratación laboral y otras medidas de control.

No podrán beneficiarse las empresas que en los doce meses anteriores al contrato hayan reducido sus plantillas o tenido al mismo trabajador prestando servicios en la misma empresa.

La empresa beneficiaria deberá hacer una declaración del tamaño, composición de la plantilla y su evolución desde un año antes hasta un año después de la contratación

La sociedad contratante deberá garantizar la permanencia en el empleo de los trabajadores por los que se recibe subvención durante al menos tres años y, en caso contrario, deberá devolver las subvenciones.

Las empresas que soliciten subvcenciones para la contratación estable quedarán obligadas a notificar a los representantes legales de los trabajadores todos los contratos subvencionados o bonificados.

Las comisiones ejecutivas provinciales del INEM recibirán un informe trimestral sobre la evolución y resultados de todos los programas y medidas de fomento del empleo, poniéndose a disposición de los representantes de los sindicatos y de los empresarios miembros de las mismas relaciones nominativas de las empresas beneficiarias de todo tipo de bonificaciones y subvenciones.

Reacciones

Madrid (Efe).— Los sindicatos UGT y CC.OO. han señalado que el proyecto de real decreto sobre incentivación del empleo estable enviado ayer por el Gobierno no responde a sus pretensiones y que supone, al no ser negociado con los sindicatos, «la situación más degradada del dialogo social».

El secretario general de empleo y relaciones laborales del Ministerio de Trabajo, Alvaro Espina, ha enviado esta mañana a los secretarios generales de UGT, CC.OO., Ela-Stv y al presidente de la CEOE, el texto del proyecto de real decreto sobre trabajo estable que supone subvenciones entre 400.000 y 500.000 pesetas a los empresarios que realicen estas contrataciones.

En su carta Espina señala que el decreto se ha enviado para consulta de los interlocutores sociales y que éstos deberán contestar, por escrito, sus observaciones al Ministerio de Trabajo antes del 8 de septiembre.

El secretario de acción sindical de UGT, Apolinar Rodríguez, señaló a «Efe» que la contratación fija debe apoyarse «sobre colectivos muy concretos con compromisos de empleo» y matizó que «es sorprendente que en este caso el empresario que defraude se vea encima premiado con una subvención».

Según Rodríguez la consulta con los interlocutores sociales, en este caso, es obligatoria, tal y como figura en el Estatuto de los Trabajadores y «la consulta se quiere limitar a una contestación por escrito de los sindicatos, lo que supone la situación más degradada, pobre y raquítica, de lo que es el dialogo social».

«A nadie le cabe en la cabeza —afirmó— que contestando por medio de un escrito se vaya a cambiar nada del proyecto de decreto, las cosas de esta forma no van a mejorar, pues está demostrado que los proyectos se modifican por medio del dialogo, como ocurrió con el decreto de Salario Mínimo Interprofesional (SMI) para 1989, en este caso se da un paso hacia atrás».

La secretaria de empleo de CC.OO., Salce Elvira, dijo a «Efe» que «el decreto es absolutamente insuficiente y no arregla nada, pues sustituye a otro de la misma índole que venció hace año y medio».

Para Elvira con este decreto no se elimina el trabajo precario y temporal, ya que «no se modifican las condiciones de los otros decretos sobre trabajo temporal, que siguen subsistiendo, por lo que los empresarios optarán por lo que más les convenga, sin exigirles que sustiyan empleo fijo por precario».

Aseguró la dirigente de CC.OO. que otro de los puntos de desacuerdo es «la falta total de control de estos contratos por parte de los sindicatos».

Elvira coincidió con Rodríguez en que el Gobierno se está negando sistemáticamente a negociar nada con los sindicatos «el ministro —dijo— se llena la boca de decir que quiere negociar con los sindicatos y, ahora, nos pide una respuesta al decreto por escrito.

BOLSA DE MADRID

MIERCOLES, 26 DE JULIO DE 1.989 — INDICE GENERAL: 301,65 (-0,52)

Cotizaciones al cierre. Información elaborada por INVERBOLSA.

TITULOS	COTIZ.	DIFERENCIA
AUTOMOVIL		
CITROËN	1.580,00	14 Julio
FASA	476,00	25 Julio
MOTOR IB.	1.140,00 MC	=
SANTANA	235,00	=
TUDOR	365,00	- 5,00
ELECTRICAS		
CANTABRICO	1.625,00 MC	+ 5,00
CAT. GAS	3.725,00 MC	- 40,00
ENDESA	282,00	+ 0,75
FECSA	43,00	- 0,25
GESA	283,00	+ 1,50
HIDROLA	436,00 MC	+ 1,00
IBERDUERO	118,50	- 0,25
SEVILLANA	119,50	=
U. FENOSA	80,50	=
GAS MADRID	685,00	25 Julio
E. VIESGO	290,00	+ 5,00
INMOBILIARIAS		
AFISA	458,00	25 Julio
BAMI	550,00	25 Julio
ENCINAR	730,00	=
EUROBUILDING	241,00	+ 6,00
FILO	429,00	25 Julio
I.METRO	905,00	=
RENTA I.	915,00 MC	- 5,00
URBA METRO	905,00	=
URBIS	585,00	- 10,00
VACESA	905,00	=
VALLEHERMOSO	3.585,00 MC	- 20,00
ZABALBURU	590,00	25 Julio
CONSTRUCCION		
ASLAND	1.091,00	- 34,00
A.CATALUÑA	335,00	- 1,00
CRISTALERIA	1.580,00	25 Julio
CUBIERTAS	P 1.200,00	25 Julio
DRAGADOS	611,00	- 7,00
F. Y MINERA	2.000,00	=
FOCSA	2.475,00	25 Julio
TAFISA	1.005,00	- 10,00
URALITA	3.690,00 MC	- 5,00
TYCSA	340,00	=
CARBUROS M.	960,00	+ 8,00
VALDERRIVAS	4.562,00	=
VALENCIANA C.	3.630,00	20 Julio

TITULOS	COTIZ.	DIFERENCIA
ALIMENTACION		
AGUILA	507,50	- 42,50
U.CERVECERA	110,25	- 0,25
AZUCARERA	6.490,00 MC	=
KOIPE	4.630,00 MC	- 20,00
SAN MIGUEL	2.430,00	17 Julio
SAVIN	500,00	25 Julio
TABACALERA	872,00	- 23,00
UNIASA	765,00	- 5,00
VISCOFAN	2.510,00	- 30,00
CAMPOFRIO	1.359,00	+ 19,00
QUIMICAS		
ARAGONESAS	2.670,00 MC	- 15,00
CROS	408,00	- 8,00
I.NITROGENO	155,00	+ 5,00
NICAS	138,00	+ 1,00
PETROLEOS	495,00	+ 5,00
PETROMED	8.630,00 MC	+ 10,00
REPSOL	450,00 Max.	+ 4,75
CAMPSA	540,00	- 5,00
PAPELERAS		
ENCE	7.110,00 MC	+ 10,00
P. NAVARRA	180,00	- 1,00
P.ESPAÑOLA	1.130,00 MC	- 15,00
SARRIO	1.790,00 MC	=
SEDA BARNA.	163,00	- 2,00
SNIACE	885,00 MC	- 5,00
TORRAS	1.590,00	- 5,00
UNIPAPEL	1.330,00	=
SIDEROMETALUR.		
ACERINOX	1.680,50	+ 13,00
A. HORNOS	501,00 MC	=
AUXILIAR FF.CC.	515,00	=
CESELSA	798,00	25 Julio
ASTURIANA ZINC	1.357,00	- 15,00
DURO FELGUERA	1.855,00 MC	=
ESPAÑOLA ZINC	512,00	- 8,00
MACOSA	251,00	- 13,50
NUEVA MONTAÑA	473,00 MC	- 5,00
ZARDOYA	12.410,00 MC	+ 10,00
TUBACEX	1.475,00 MC	- 15,00
PONFERRADA	109,00	=
COMERCIO Y SEGUROS		
AMPER	477,00	- 8,00
MAPFRE	9.350,00 MC	- 30,00

TITULOS	COTIZ.	DIFERENCIA
PROSEGUR	1.085,00	=
FINANZAUTO	865,00	=
C.F.ALBA	865,00	- 20,00
U. Y FENIX	10.550,00 MC	+ 50,00
SISTEMAS A.F.	935,00	25 Julio
COMUNICACION		
ACESA	176,25	+ 0,25
AUMAR	102,50	+ 0,25
IBERPISTAS	117,00	=
TELEFONICA	192,50	- 0,25
INVERSION MOBILIARIA		
CARTINBAO	348,00	- 2,00
CARTISA	1.155,00	=
CARTEX	230,00	=
COFIR	375,00	25 Julio
INVATISA	1.280,00	25 Julio
GENERAL INV.	310,00	- 5,00
ESPAÑOLA INV.	350,00	24 Julio
INBURESA	79,50	+ 1,50
INV. HERRERO	750,00	=
INBAZASA	375,00	30 Junio
BANCOS		
ANDALUCIA	1.642,00	+ 7,00
ATLANTICO	338,00	24 Julio
BANESTO	1.065,00	=
BANKINTER	725,00	+ 5,00
BILBAO	1.030,00	=
B.N.P.	395,00	=
CENTRAL	997,00	=
EXTERIOR	490,00	=
FOMENTO	380,00	=
GUIPUZCOANO	958,00	+ 3,00
HERRERO	1.079,00	- 20,00
HISPANO	819,00	=
PASTOR	452,00	+ 8,00
POPULAR	1.817,00	+ 2,00
SANTANDER	830,00	=
VALENCIA	315,00	=
VASCONIA	705,00	25 Julio
ZARAGOZANO	790,00	- 10,00
DERECHOS		
EXTERIOR	7,00 ħ.	+ 1,00
GUIPUZCOANO	420,00 ħ.	+ 2,00
ACERINOX	1.585,00 ħ.	+ 5,00
ASTURIANA Z.	6.000,00 ħ.	- 250,00
SISTEMAS F.	280,00 ħ.	+ 10,00
AGUAS BARNA.	145,00 ħ.	+ 2,00

*Amp. = Ampliación; D. = Dinero; P. = Papel; Div. = Dividendo.
* Max. = Máximo anual; Min. = Mínimo anual; MC. = Mercado Continuo.

La Bolsa

Ni sube ni baja, sino todo lo contrario

Javier Solís

EL mercado, apático, aburrido y flojo como siempre, pero con una nota diferenciadora respecto a las sesiones precedentes. Ayer hubo algo más de papel y el castigo llegó a ser duro en algunos valores industriales, sobre todo en las pertenecientes al grupo cementero. Por otra parte es lógico que se diera semejante reacción si se tiene en cuenta que la mayor parte de los operadores están mucho más atentos a posibles sorpresas estructurales del mercado, que a la propia operativa diaria.

Casi nadie miraba el tablero de contratación, si no era para comentar brevemente las ligeras o no tan ligeras variaciones en valores concretos. Se ha perdido el análisis crítico, unas veces más acertado que otras, de la barandilla, cuya importancia debe ser resaltada ahora que llega el cambio, y se ha cambiado por comentarios jocosos sobre el futuro de la reforma.

Algunos observadores opinan que su forma de actuar no es la correcta cuando dice que "las sociedades o agencias insolventes podrían arrastrar al mercado".

Es cierto, pero para eso está la Comisión. Este organismo, sin embargo, no ha pedido demasiados justificantes a la hora de admitir a una determinada sociedad o agencia. No se registraron ventas cuantiosas, pero las que aparecieron no tuvieron grandes dificultades en absorberse, a precios, eso sí, más bajos que los del día anterior.

Mercado de divisas

Cambios al 26 de Julio de 1989

	Divisas convertibles	Compra	Venta
1	Dólar USA	117,885	118,181
1	Dólar canadiense	99,366	99,614
1	Franco francés	18,487	18,533
1	Libra esterlina	193,658	194,142
1	Libra irlandesa	167,412	167,832
1	Franco suizo	72,926	73,108
100	Francos belgas	299,265	300,015
1	Marco alemán	62,649	62,805
100	Liras italianas	8,689	8,711
1	Florín holandés	55,541	55,681
1	Corona sueca	18,327	18,373
1	Corona danesa	16,125	16,165
1	Corona noruega	17,051	17,093
1	Marco finlandés	27,809	27,879
100	Chelines austríacos	890,086	892,314
100	Escudos portugueses	74,906	75,094
100	Yens japoneses	83,815	84,025
1	Dólar australiano	89,039	89,261
100	Dracmas griegos	72,434	72,616
1	ECU	129,897	130,223

M.C.D. 2018

Antes de Enero, habrá nueva ley para el IRPF

Madrid (Efe).— El ministro de Economía y Hacienda, Carlos Solchaga, aseguró ayer en el Senado que el Gobierno aprobará antes de que concluya el año una Ley definitiva del Impuesto sobre la Renta de las Personas Físicas para los próximos ejercicios fiscales.

De forma transitoria, los ejercicios correspondientes a 1988 y 1989, todavía no devengados, se regularán por la Ley de Adaptación del IRPF y del Impuesto sobre el Patrimonio, que ayer quedó definitivamente aprobada tras su paso por el Senado.

El ministro se mostró convencido, en declaraciones a los periodistas en los pasillos de la Cámara Alta, de que habrá tiempo suficiente, de aquí a final de año, para hacer una nueva Ley que pueda aprobarse por el Gobierno antes de que concluya el ejercicio.

Solchaga se mostró partidario de establecer un «sistema progresivo que contemple el problema de los costes familiares a través de un sistema de deducciones o de un sistema de discriminación en la tarifa», más que de incorporar el modelo alemán del «splitting» que, a diferencia de la norma ayer aprobada, permite la división de las rentas del trabajo de los matrimonios.

En su opinión, el «splitting» es «regresivo, favorece a las rentas altas más que a las bajas, discrimina a las familias monoparentales (viudos, separados) y además es caro».

De acuerdo con las cifras reiteradas por el ministro en su intervención en el Pleno, el establecimiento del sistema de declaración de rentas alemán hubiera tenido un coste en la recaudación para ambos ejercicios en su conjunto de 1,2 billones de pesetas.

La nueva norma, que fue aprobada sin modificaciones y en trámite de lectura única por 132 votos a favor, 62 en contra y cuatro abstenciones, representará una merma de ingresos para la Hacienda Pública de 210.000 millones de pesetas para cada ejercicio.

El ministro de Economía y Hacienda defendió, en una intervención de 27 minutos con la que se abrió el debate del Pleno, el modelo elegido como el mejor posible y aseguró que nadie pagará más con esta nueva norma que con la que existía anteriormente y que fue declarada inconstitucional.

Los argumentos de defensa esgrimidos por el ministro fueron contestados desde las filas de la oposición por los senadores del grupo Popular, del CDS, de Convergencia i Unió y del grupo mixto que solicitaron la devolución del texto al Gobierno.

Los cuatro vetos presentados por estos grupos fueron rechazados en sucesivas votaciones por la mayoría socialista de la Cámara, que impidió que prosperasen las propuestas.

Los portavoces de los cuatro grupos coincidieron en sus críticas en calificar al Proyecto de «discriminatorio», no sólo por permitir un tratamiento fiscal diferente para las rentas del trabajo y para las del capital, sino también por otorgar, a su juicio, un trato fiscal más favorable a las personas que defraudaron en el pasado que a las que declararon correctamente.

De acuerdo con el sistema transitorio que se fija en la Ley, la nueva normativa podrá aplicarse de forma retroactiva a quienes incumplieron sus obligaciones tributarias durante los periodos impositivos anteriores a 1988, pero no podrá ser utilizada por el contribuyente para pedir restituciones o devoluciones por la acumulación inconstitucional de sus rentas en el pasado.

Tanto el Grupo Popular como el CDS coincidieron en señalar que el efecto de estas discriminaciones puede conseguir que se pierda la confianza del contribuyente en la política fiscal, mientras que los representantes de CiU y el grupo mixto advirtieron que la Ley no cumple el objetivo de adecuación a la sentencia del Tribunal Constitucional.

El ministro de Economía y Hacienda rechazó en un último turno de réplicas los argumentos de la oposición, así como las críticas de inconstitucionalidad efectuadas contra la norma de adaptación del IRPF y del Impuesto sobre el patrimonio.

Carlos Solchaga recordó que la norma de 1978 que el Tribunal Constitucional anuló en varios de sus preceptos en febrero pasado fue votada en su día por unanimidad y nadie, durante los años en que ha estado en vigor, hizo intención de presentar contra ella un recurso de inconstitucionalidad.

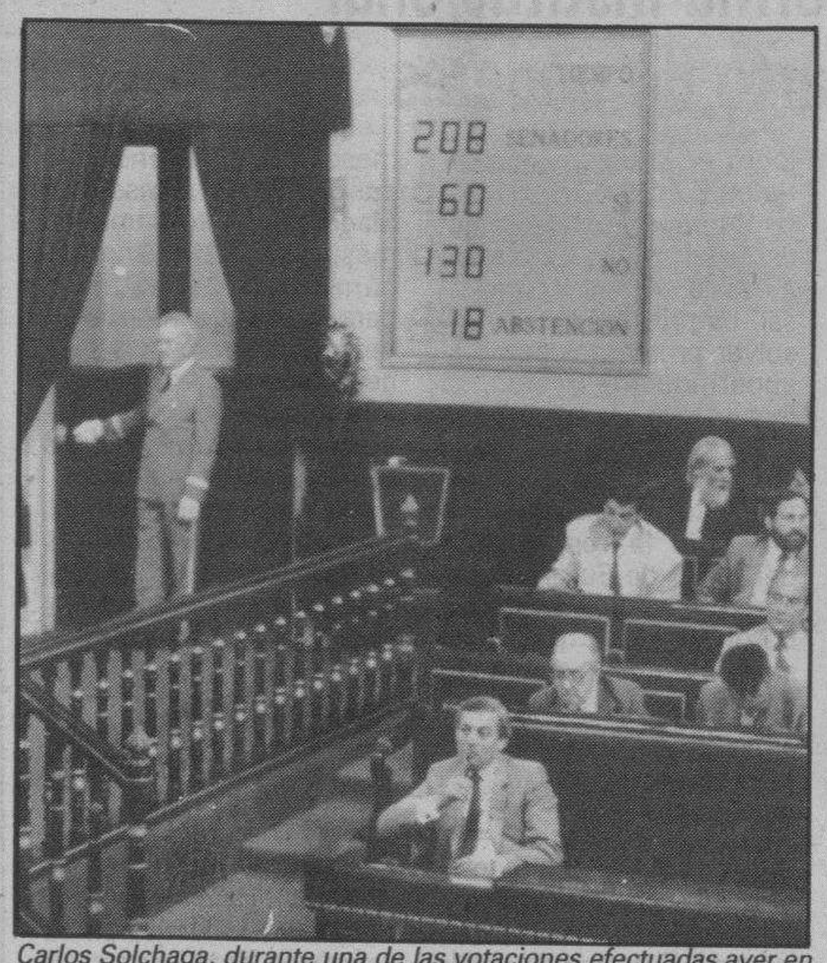

Carlos Solchaga, durante una de las votaciones efectuadas ayer en el Senado, donde una a una, fueron rechazadas todas las enmiendas de la oposición. Telefoto Efe.

El titular de Hacienda criticó el hecho de que ahora se quiera plantear un recurso de esta naturaleza contra una Ley que, en su opinión, se adecúa al espíritu de la sentencia del Alto Tribunal.

La sesión concluyó con la votación de la nueva norma, que traslada al próximo mes de noviembre el plazo de presentación de las declaraciones de Renta y Patrimonio correspondientes a 1988.

No excluye el endurecimiento de las ventas a plazos

Madrid (Efe).— El ministro de Economía y Hacienda, Carlos Solchaga, afirmó ayer que su departamento no excluye una reglamentación «más dura» de las ventas a plazo si el gasto en el consumo no se reduce.

Carlos Solchaga señaló a los periodistas en los pasillos del Senado, donde se debatió el proyecto de Ley de Adaptación del IPRF y del Patrimonio, que «si seguimos observando dificultades de corrección a la baja en el gasto privado» habrá que considerar nuevas medidas de freno, entre las que no se excluye un endurecimiento de la reglamentación de las ventas a plazo.

El ministro reiteró que el efecto de las recientes medidas adoptadas por el Gobierno para contener el excesivo crecimiento de la economía no se notará hasta el último trimestre del año, aunque no ocultó su deseo de que pudieran tener efecto ya mismo, toda vez que, confirmó, el consumo sigue disparado.

«No saben ustedes —dijo— cómo consumen los españoles de disparatamente».

El titular de Economía y Hacienda no quiso avanzar nuevos datos sobre el anteproyecto de Ley de Presupuestos Generales del Estado para 1990 que estudia en estos días el Gobierno afirmando que no quiere especular con las cifras sobre el cuadro macroeconómico para el próximo año filtrado a la prensa.

Más concreto se mostró, no obstante, en torno a una posible subida del Impuesto sobre el Valor Añadido (IVA), que condicionó al acuerdo de armonización fiscal que pueda alcanzarse entre los estados miembros de la Comunidad Europea.

«Cuando haya un acuerdo de armonización fiscal —dijo— veremos cuál es la modificación que hay que hacer de los tipos del IVA», pero «de momento parece bastante lejano».

En su opinión, no es previsible que la CE vaya a correr mucho en materia de armonización, debido a la diferencia de posturas y puntos encontrados que existen entre los países miembros.

Despedida de Fernández de Trocóniz como síndico de la Bolsa de Bilbao

Bilbao (Efe).— El 8,62 por ciento de los valores contratados en el mercado continuo español se hizo a través de la Bolsa de Bilbao, según informó ayer el síndico de esta plaza, Luis Ignacio Fernández de Trocóniz.

Trocóniz se despidió de los medios de información vascos, con motivo de la desaparición de esa figura mercantil por la entrada en vigor el próximo 29 de julio de las Ley de Reforma del mercado de Valores.

El síndico informó que durante el primer semestre del año la cifra de volumen de contratación ascendió a 120.000 millones de pesetas, lo que hace confiar que al final del año se supere la cuantía de los 240.493 negociados durante 1988.

De esa cifra, la renta variable, con 112.000 millones de pesetas en estos seis meses, superó con mucha diferencia a las obligaciones y a los fondos públicos.

Fernńdez de Trocóniz dijo que la Bolsa de Bilbao estaba «decaída» y calificó las expectativas a corto plazo de «pesimistas», aunque manifestó que era de esperar que las medidas monetarias y de tipo fiscal aplicadas por el Gobierno supongan un relanzamiento de la actividad bursátil para el último trimestre del año.

Respecto a los hechos más significativos de su mandanto, Trocóniz citó, entre otros, el auge experimentados por la Bolsa de Bilbao durante los años 86 y 87 y el «crack» de octubre de ese mismo año; su participación en la fusión de los Bancos Bilbao y Vizcaya, así como de las Cajas de Ahorro de Vizcaya.

El síndico bilbaíno negó que con la entrada en vigor de la reforma del mercado de valores «haya arrojado la toalla», y señaló que, a partir de ahora, desempañará la función de fedatario público en la plaza de Bilbao, participando en la sociedad del mercado de valores creada por el Banco Bilbao-Vizcaya.

Anunció la constitución de la sociedad rectora de la Bolsa de Bilbao, en la que está previsto que participen siete sociedades y tres agencias, y cuyo presidente es José Luis Marcaida, actual director general del BBV.

José Luis Marcaida, presidente de la Junta Rectora

Bilbao (Efe).— José Luis Marcaida ha sido elegido ayer presidente de la sociedad rectora de la Bolsa de Bilbao, durante el acto de constitución de este organismo, requisito previo para la incorporación del parquet bilbaíno al nuevo mercado definido por la Ley de Reforma del Mercado de Valores.

La sociedad se crea con un capital social de 456 millones de pesetas, aportados por siete sociedades de Valores y Bolsa y tres agencias de Valores y Bolsa.

Los nuevos miembros de la Bolsa de Bilbao son las sociedades Banco Santander de Negocios, BBV Interactivos, Dinver, Eurofinanzas, Euromediadores, Hispano y Norbolsa; y las agencias Iberagencia, Fineco Equities y Mercagentes.

Tras ser registrada notarialmente, el consejero de Hacienda y Finanzas del Gobierno Vasco, Alfonso Basagoiti, ha dictado dos órdenes por las que se expiden los títulos de miembros de la Bolsa a las sociedades y agencias que integran la sociedad rectora, al mismo tiempo que se aprueba el nombramiento del consejo de administración y de sus cargos directivos.

Además de la presidencia, la sociedad contará con una vicepresidencia, para la que ha sido nombrado el agente de bolsa, Alfonso Batalla, en tanto que el puesto de consejero-director general ha recaído en Jon Azua Mendia, ex-secretario general de la Presidencia del Gobierno Vasco.

Cartera Central impugna ante el Juzgado acuerdos de la Junta de Accionistas del Banco Central

Madrid (Colpisa, por M.J.A.).— Los representantes legales de Cartera Central, la sociedad tenedora de casi el 13 por ciento de las acciones del Banco Central, han presentado ante un Juzgado de Primera Instancia de Madrid denuncia de impugnación de los acuerdos adoptados en la Junta General de Accionistas de la entidad financiera que preside Alfonso Escámez.

La decisión se ha adoptado a escasas horas de que concluyera el plazo legal y significa que Alberto Cortina y Alberto Alcocer abren un nuevo frente de batalla en su particular guerra contra la Presidencia del Banco Central.

Cartera Central alega que no se garantizó el ejercicio de los derechos de los accionistas y menciona también en su impugnación la utilización de la red de oficinas bancarias como centros de captación de votos favorables al Presidente Alfonso Escámez.

La Junta General de Accionistas del Banco Central había sido convocada para el 17 de junio y apenas un día antes los cinco consejeros representantes de Cartera Central (Alberto Alcocer, Alberto Cortina, Romualdo García Ambrosio, Alfonso Cortina y Alvaro Alepuz) presentaron la dimisión como expresión de su disconformidad con la gestión de Escámez.

Los enfrentamientos venían de tiempo atrás, se habían recrudecido a raíz de la presentación ante el Consejo de los resultados del ejercicio 1988 y los primeros datos del presente año, y quedaron plasmados en un "contrainforme" redactado por Cartera Central y leído ante el Consejo. En la imposibilidad de llegar a un acuerdo de última hora, los consejeros representantes de esta sociedad optaron por presentar la dimisión, y ya no tuvieron oportunidad de dejar oír su voz ante la Junta de Accionistas, en la que Alfonso Escámez había obtenido apoyo o representación de voto superior al 70 por ciento.

Cartera Central, que ha invertido en títulos del Banco Central por un valor estimado de unos 60.000 millones de pesetas, acusa a la gestión de Alfonso Escámez al frente de la entidad de haber sido causa de una fuerte pérdida de rentabilidad e incluso llega a imputarle un coste para el Banco cercano a los 100.000 millones de pesetas.

La decisión de impugnar la Junta General del Banco Central coincide en el tiempo con intensos rumores según los cuales Cartera Central estaría dispuesta a desprenderse de parte de su inversión en la entidad financiera. La sociedad tenedora de las acciones todavía debe reintegrar a la Kuwait Investment Office (KIO), su antiguo socio, buena parte de su aportación.

M.C.D. 2018

Barón solicita la urgente reforma institucional comunitaria y un nuevo reparto de poderes

Estrasburgo (Francia) (Efe/Colpisa).—El presidente del Parlamento Europeo, Enrique Barón, solicitó ayer una inmediata reforma institucional comunitaria para establecer un nuevo reparto de poderes y aumentar la representatividad democrática de la Comunidad Europea (CE).

En un discurso en el que expuso los objetivos para los dos años y medio que estará al frente del Parlamento, Barón dijo que esta reforma «no admite dilaciones, porque el proceso del Acta Unica y el dinamismo de la integración obliga a una revisión del papel de cada una de las instituciones dentro de la Comunidad».

La reforma institucional equivaldrá, según Barón, a aumentar los poderes de control del Parlamento Europeo para profundizar en la democracia parlamentaria, pero sin que implique «un ataque contra nadie».

Agradeció las felicitaciones recibidas tras su elección como presidente de la Eurocámara y alabó el trabajo desempeñado por su predecesor en el cargo, el conservador británico Lord Henry Plumb.

Insistió en la emoción que le produce ser el primer español que está al frente del Parlamento, sólo unas semanas después de que concluyera la primera presidencia española de la CE.

El político español afirmó que la principal tarea del Parlamento Europeo es el desarrollo del Acta Unica, que debe cimentarse en un trabajo constante, en la profundización de la democracia parlamentaria y en el reforzamiento de la cooperación con las otras instituciones.

Para Barón el trabajo del futuro inmediato de la Eurocámara se centra en el desarrollo del mercado interior hasta 1992, y allende esta fecha, en la participación en la Conferencia Intergubernamental para la unión económica y monetaria y en el reforzamiento de la cohesión económica y social.

También en el aumento del papel de la ciudadanía europea, en la protección del medio ambiente y en la reafirmación de Europa y del Parlamento en el mundo.

Añadió que las decisiones adoptadas en el pasado Consejo Europeo de Madrid «han puesto en marcha un proceso imparable que ha de conducir al logro de la unión monetaria en Europa».

Subrayó que la protección del medio ambiente, a escala europea y universal, es primordial para resolver problemas como la superindustrialización, la lluvia ácida o la contaminación de las aguas fluviales por la invasión de residuos o agentes químicos.

Sobre la reafirmación del papel de Europa y del Parlamento en el mundo, Barón destacó que debe ser muy importante la colaboración con los países de América Latina.

Primera jornada de debate

España fue protagonista del primer debate que tuvo lugar ayer en el Parlamento Europeo en el inicio de su legislatura, en el que el secretario de Estado para las Comunidades Europeas, Pedro Solbes, expuso un balance del semestre presidencial español y de la cumbre de Madrid.

Pedro Solbes, en sustitución del ministro de Asuntos Exteriores, Francisco Fernández Ordónez -convaleciente de su reciente intervención quirúrgica-, hizo un repaso detallado de los avances conseguidos a lo largo del semestre de presidencia española y en el Consejo de Madrid y recordó, una vez más, la importancia del compromiso adquirido para poner en marcha la unidad económica y monetaria de acuerdo con el informe Delors, que calificó como el «acuerdo de lo posible».

Solbes lamentó los escasos avances en el terreno de la dimensión social y la imposibilidad de que en la Cumbre de Madrid se hubiera aprobado la Carta Social, pero insistió en la necesidad de profundizar en este capítulo y expresó su deseo de que bajo la presidencia francesa puedan conseguirse logros importantes.

Marcelino Oreja, en su primera intervención como portavoz del Grupo Popular, expresó su «reconocimiento y gratitud» al Gobierno y a la Administración española por los esfuerzos realizados en el semestre, aunque calificó de «exiguos» los resultados obtenidos en relación con las expectativas creadas por el propio Ejecutivo. Mostró su decepción por el retraso del capítulo social pero alabó, sin embargo, los avances conseguidos en la cooperación política.

URSS: Continúan los conflictos étnicos en Georgia y se extienden las huelgas de Estonia

Moscú (UPI, Gerald Nadler).—La huelga de los trabajadores rusos de Estonia se extendió ayer, miércoles, a 12 fábricas, mientras en Georgia se detecta una agravación de las tensiones nacionalistas y se anuncian convocatorias de huelga.

El clima de agitación social que vive la URSS desde hace semanas no ha remitido tras la finalización de las huelgas en las cuencas mineras del Donbass, en Ucrania y el Kuzbass, en Siberia. Tampoco se ha solucionado completamente el conflicto minero, y persisten los paros en varias minas de carbón de otras regiones ucranianas y rusas.

La agencia oficial soviética «Tass», informó que los mineros de Vorkuta, ciudad situada al norte del círculo polar ártico, habían suspendido la huelga a la espera de que el Soviet Supremo acepte sus demandas.

El gobierno soviético seguía realizando intensas gestiones para apagar los últimos focos del conflicto minero, considerado por el presidente, Mijail Gorbachov, como la «prueba más difícil» por la que ha pasado la 'Perestroika' (reforma).

Un diputado de la zona del Kuzbass advertía, entretanto, que el descontento entre los trabajadores metalúrgicos de la región estaba llegando a un punto peligroso.

En Estonia, los trabajadores de origen ruso se han declarado en huelga en dos astilleros y otras diez factorías, en protesta contra un proyecto de ley electoral que limitaría su derecho de voto. La ley exige a los votantes dos años de residencia en la república báltica y cinco a los cargos públicos.

Además, la minoría rusa, que constituye un 27 por ciento de la población estona y vive en comunidades cerradas, se opone a la institucionalización del estonio como idioma oficial de la república, lo que hace obligatorio su aprendizaje.

Los habitantes no estones de la república han asistido con preocupación al surgimiento del sentimiento nacionalista en Estonia. La república ha ido arrancando concesiones autonómicas de Moscú y ha conseguido el derecho de izar su propia bandera, utilizar su propio himno nacional y mantener una cierta independencia económica.

Los rusos de Estonia han constituido su propio movimiento, llamado «Interdvizheniye», a fin de defender sus derechos y contrarrestar la labor del Frente Nacional de Estonia.

Por otra parte, en Georgia se informaba de nuevos signos de una agravación de las tensiones nacionalistas entre georgianos, de religión cristiana y abjasios, de credo musulmán. La agencia «Tass» informó que en las últimas 24 horas se habían realizado mítines ilegales con asistencia de 300 a 3.000 personas en Tiflis, Chiatura y Ajaltsyja. En las reuniones «se debatió sobre la situación en Abjasia y se convocaron huelgas», señaló «Tass».

Soldados soviéticos recogen las armas confiscadas en una operación de seguridad, en Georgia. Reuter-Efe.

Los enfrentamientos entre georgianos y abjasios causaron 18 muertos y 294 heridos hace once días en la ciudad de Sujumi, principal localidad del territorio autónomo abjasio.

Por otra parte, el Soviet Supremo de la URSS ha decidido aplazar hasta el próximo jueves la votación de los proyectos de ley sobre la independencia económica de las repúblicas bálticas, tras seis horas de discusiones.

Nuevos condenados a muerte en China

Pekín (Efe).—Cinco personas que participaron en las manifestaciones a favor de la democracia en China el pasado junio en Pekín han sido condenadas a muerte, informó el «Vespertino de Pekín».

Un tribunal de la capital china condenó ayer a los cinco por homicidio, agresión y robo, mientras que sentenció a cadena perpetua a una sexta persona.

Tan sólo se facilitó el nombre de dos de los condenados: Li Wenbao, de 20 años, y Liang Hongchen, de 18, campesinos de Shenyang, capital de la provincia norteña de Liaoning.

Esta es la primera noticia oficial desde finales de junio sobre condenas de muerte por delitos cometidos durante las manifestaciones contra el Gobierno la pasada primavera, cuando el Ejército atacó a los activistas y causó cientos de muertos.

Según fuentes oficiales, al menos una treintena de personas fueron ejecutadas, aunque observadores occidentales opinan que esta cifra puede ser más alta y estiman que unas 7.000 personas han sido detenidas por estos incidentes, que han dejado aislada a China de muchos países occidentales.

Fuentes chinas explicaron que, en los últimos días, las redadas policiales nocturnas en búsqueda de participantes en las manifestaciones continuaba en algunos barrios pequineses, lo que ha incrementado el miedo y las suspicacias entre la población.

Aunque algunos líderes estudiantiles fueron detenidos, otros destacados personajes, como Wuer Kaixi y Chai Ling, pudieron escapar y salir al extranjero clandestinamente.

El movimiento estudiantil pro democracia surgió en Pekín tras la muerte del ex secretario general del Partido Comunista Chino Yu Yaobang el 15 de abril y se extendió después a otras capitales de provincia, hasta que fue sofocado de forma violenta.

Sin embargo, la propaganda oficial insiste ahora en la versión de que el sentimiento anticomunista y las protestas estaban preparadas con antelación por personalidades tan conocidas como el disidente y astrofísico Fang Lizhi y su esposa y profesora de la Universidad de Pekín, Li Shuxian.

La campaña de desprestigio contra los estudiantes, tras la matanza de Pekín, ha tomado un nuevo giro en la prensa oficial, que acusa a los jóvenes de dedicarse a la delincuencia y a la prostitución.

Según el periódico «China Daily», los estudiantes practican el juego ilegal, el fraude, el contrabando, el robo y la prostitución.

Afirma también que las mujeres suelen ser más propensas a la delincuencia porque se aprovechan de la imagen de «tímidas y débiles» para cometer las infracciones.

También alertan sobre el peligro de la pornografía y otras influencias nocivas en los campus universitarios que entran por la provincia meriodional de Canton gracias a la política de apertura al exterior.

La cruzada contra el «liberalismo burgués» o ideas occidentales, como la democracia y la iniciativa privada en las empresas, fue lanzada tras el aplastamiento del movimiento pro democracia y forma parte ahora del catecismo de la propaganda oficial.

«Jemeres Rojos», un obstáculo para el acuerdo de paz en Camboya

Hong Kong (Efe, Josep Bosch).—La posible presencia de los «Jemeres Rojos» en un Gobierno de coalición en Camboya vuelve a ser el principal obstáculo para un acuerdo internacional que devuelva la paz a este torturado país indochino.

Su presencia en la mesa de negociaciones se ha convertido ya en un tema difícil de resolver en los actuales preparativos de la conferencia internacional que comienza el próximo domingo en París. Pese al fracaso rotundo y total de esa reunión celebrada el pasado martes, las negociaciónes se reanudarán de nuevo hoy, según anunció ayer el príncipe Norodom Sihanuk.

Los «Jemeres Rojos», grupo comunista radical de orígenes rurales que posee un largo historial de terror y exterminio de sus propios conciudadanos, es la principal fuerza guerrillera armada que lucha para volver al poder en Camboya.

En enero de 1979 Vietnam, tras invadir Camboya el mes anterior, les apartó del poder y situó en la capital, Phnom Penh, al actual régimen para asegurarse tranquilidad en sus fronteras o, según algunos, para mantener vivo su viejo sueño de «vietnamizar Indochina».

Esta invasión acabó con cinco años de un régimen casi universalmente considerado como cruel, sádico y desquiciado durante el que millones de personas fueron ejecutadas por su condición social no proletaria, o por oponerse a los planes de Pol Pot, el misterioso dirigente de los «Jemeres».

Desde su acceso al poder en abril de 1975, los Jemeres Rojos trataron de construir un sistema absolutamente rural, igualitario y autosuficiente sin dinero, religión, intelectuales, comercio, consumo o propiedad privada. Para ello evacuaron de las ciudades a tres o cuatro millones de personas -la mitad de la población- en condiciones inhumanas y de máximo rigor, según múltiples testimonios de sobrevivientes. Y luego fueron trasladadas al campo sin ropas, alimentos o medicinas. Según datos facilitados por Vietnam, 3.314.718 personas murieron durante los cuatro años de estancia en el poder de los «Jemeres».

Ahora el dilema es aceptar o no a los «Jemeres» en un Gobierno de Unidad nacional para asegurar la paz y la reconstrucción cuando Vietnam retire sus fuerzas a finales de septiembre.

M.C.D. 2018

Khasogui seguirá detenido, pendiente de juicio

Nueva York (UPI, William M. Reilly).—Un tribunal federal de apelaciones impidió ayer, miércoles, la excarcelación de Adnan Khasogui mediante el pago de una fianza de 10 millones de dólares.

El fiscal federal adjunto, Charles Labella, apeló el fallo emitido el pasado martes por el juez de distrito, John Keenan, y a las tres horas de haberse presentado la solicitud, el magistrado del tribunal federal de apelaciones, Lawrence Pierce, dictaminó que Khasogui siguiera detenido, pendiente de una nueva vista, que podría llevarse a cabo ante el propio Pierce o un grupo de tres jueces.

En un primer momento no se supo cuándo se llevará a cabo la nueva vista.

Desde que fue extraditado por las autoridades suizas, el 19 de julio, Khasogui se encuentra alojado en las dependencias del Centro Correccional de Manhattan.

El multimillonario saudí, que ayer iba a ser puesto en libertad bajo fianza, está acusado de fraude en las transacciones efectuadas en representación del ex-presidente filipino Ferdinand Marcos. Al propio tiempo, se le considera como un hombre clave en el escándalo Irán-Contra.

El juez Keenan había dictaminado que Khasogui fuera excarcelado bajo fianza, debido a que no es probable que el juicio se celebre antes de enero.

El magistrado había dispuesto asimismo que el acusado usara siempre y en cualquier lugar un dispositivo electrónico alrededor de uno de sus tobillos o muñecas, a fin de que en todo momento las autoridades pudieran estar al tanto de su paradero. Aparte de ésto, Khasogui debía permanecer dentro del distrito de Nueva York, llamar por teléfono diariamente al tribunal y comparecer personalmente en el mismo dos veces por semana

Khasogui, el matrimonio Marcos y otros seis, fueron acusados ante un tribunal federal en octubre de 1988 de haberse apropiado de 103 millones de dólares pertenecientes el tesoro filipino y de defraudar luego en 165 millones a diversas instituciones bancarias norteamericanas para adquirier bienes raíces en Manhattan.

Posteriormente, el 9 de marzo, se acusó al grupo de haber obtenido ilegalmente otros 77 millones de dólares, aunque no necesariamente del erario público filipino.

De ser hallado culpable de algunos de los cargos que se le imputan, entre ellos los de fraude y obstrucción de la justicia, podría ser sentenciado a 10 años de cárcel y al pago de una multa de medio millón de dólares.

La ex primera dama filipina compareció ante la Corte neoyorquina el pasado mes de octubre y tuvo que pagar cinco millones de dólares de fianza. Suma que aportó una amiga suya multimillonaria.

La OUA condena a Suráfrica y apoya los movimientos nacionalistas

Adis Abeba (Efe, Fabián Ortiz).—La Asamblea de jefes de Estado y Gobierno de la Organización para la Unidad Africana (OUA) concluyó ayer con la aprobación de sendas resoluciones de condena a Suráfrica y de apoyo a los movimientos nacionalistas, así como una invitación a la celebración de una conferencia internacional sobre la deuda exterior africana.

Hosni Mubarak (centro) y Arafat (izquierda), durante la reunión de la OUA. AP-Efe.

La Asamblea, que aprobó nueve de las diez resoluciones que le envió el Consejo Ministerial de la OUA, eligió al tanzano Salim Ahmed Salim como nuevo secretario general de la organización panafricana para los próximos cuatro años.

Salim, de 47 años, hasta ahora viceprimer ministro y ministro de Defensa de Tanzania, sustituye al nigeriano Ide Umaru.

Entre las resoluciones aprobadas por la Asamblea destacan la de ampliar las sanciones económicas, entre ellas un embargo de petróleo, a Suráfrica, con vistas a obligar al régimen de Pretoria a desmantelar su sistema de segregación racial («apartheid».

Otra de las resoluciones prevé el incremento de la ayuda financiera de los países miembros de la OUA a los movimientos nacionalistas surafricanos que luchan contra el «apartheid», de los cuales el más importante es el Congreso Nacional Africano (ANC), cuyo líder histórico, Nelson Mandela, lleva 27 años en la cárcel.

La cumbre de jefes de Estado y Gobierno de la OUA decidió, asimismo, pedir al Consejo de Seguridad de las Naciones Unidas que, con el fin de garantizar el normal desarrollo del proceso de independencia de Namibia, incremente el número de «cascos azules» destinados en ese territorio.

Los países africanos consideran que el UNTAG, con su composición actual, no es capaz de controlar con efectividad las «maniobras entorpecedoras» de Suráfrica en el proceso de independencia de Namibia.

Otra de las resoluciones aprobadas por los jefes de Estado y Gobierno de la OUA invita a los países acreedores a participar el próximo mes de diciembre en una conferencia internacional sobre la deuda exterior del continente africano. Según datos aportados, el monto actual de la deuda africana asciende a 230.000 millones de dólares, a los que hay que añadir otros 30.000 millones de su servicio.

A este respecto, la Asamblea pidió a Chad y Libia que inicien contactos para solucionar el contencioso de la franja de Auzú, territorio de 114.000 kilómetros cuadrados por cuya soberanía ambos países han librado una guerra de varios años. También se invita a Senegal y Mauritania a buscar una solución, por la vía de la negociación, al conflicto étnico que los enfrentó el pasado mes de abril y que costó la vida a más de 400 personas.

RNE

Radio Nacional de España

PRUEBAS ESPECIFICAS PARA **BANCO DE DATOS** EN LA SOCIEDAD ESTATAL RADIO NACIONAL DE ESPAÑA, S.A., DE LAS CATEGORIAS DE: **REDACTOR, ESPECIALISTA DE SONIDO Y CONTROL Y AUXILIAR DE ADMINISTRACION** EN RADIO NACIONAL DE ESPAÑA EN CASTILLA-LEON

REQUISITOS GENERALES:

a) Poseer nacionalidad española.
b) Tener edad mínima de 18 años o cumplirlos antes de la finalización del plazo de recepción de solicitudes.
c) No haber sido separado, como resultado de expediente disciplinario de ningún cuerpo del Estado, provincia o municipio y Organismo Autónomo.
d) No padecer enfermedad o impedimento físico que imposibilite para la realización de los cometidos propios del puesto al que concursa.
e) Estar inscrito en la correspondiente Oficina de Empleo en el momento de formalizar contrato con Radio Nacional de España, S.A.

TITULACION:

En cuanto a titulación se exigirá la siguiente:

REDACTOR: Titulación superior en Ciencias de la Información (Rama Periodismo y/o Ciencias de la imagen visual y auditiva) o Titulación superior universitaria y experiencia de dos años.

ESPECIALISTA DE SONIDO Y CONTROL: F.P. 2 Rama imagen y sonido o B.U.P. y experiencia acreditada.

AUXILIAR DE ADMINISTRACION: F.P. 2 Rama administrativa y comercial o B.U.P. y experiencia acreditada.

ADMISION DE INSTANCIAS:

— Se admitirá una solicitud por candidato, añadiéndose a la misma «curriculum» profesional y fotocopia de la titulación exigida.
— Las solicitudes dirigidas al Director de RNE se entregarán personalmente de 9,00 a 14,00 horas, en la Emisora de RNE en Valladolid, calle Angustias, número 1, o serán remitidas por correo certificado a dicha Emisora, en cuyo caso se entenderá como fecha y hora de entrega la del Depósito en la Oficina de Correos.
— Serán excluídas todas las que solicitudes que en el momento de su presentación no reúnan los requisitos exigidos.
— El plazo de admisión de solicitudes finalizará el día 14 de Agosto de 1989, a las 14,00 horas.
— Finalizado el plazo de entrega de solicitudes, se publicará en los tablones de anuncios de los Centros de RNE, la lista de admitidos y excluídos a las pruebas, fecha, hora y lugar de las mismas, composición de la Comisión de Selección, ejercicios a realizar y baremos a aplicar.

Madrid, 11 de Julio de 1989
EL DIRECTOR DE PERSONAL DE RNE,
José María Gutiérrez Timermans

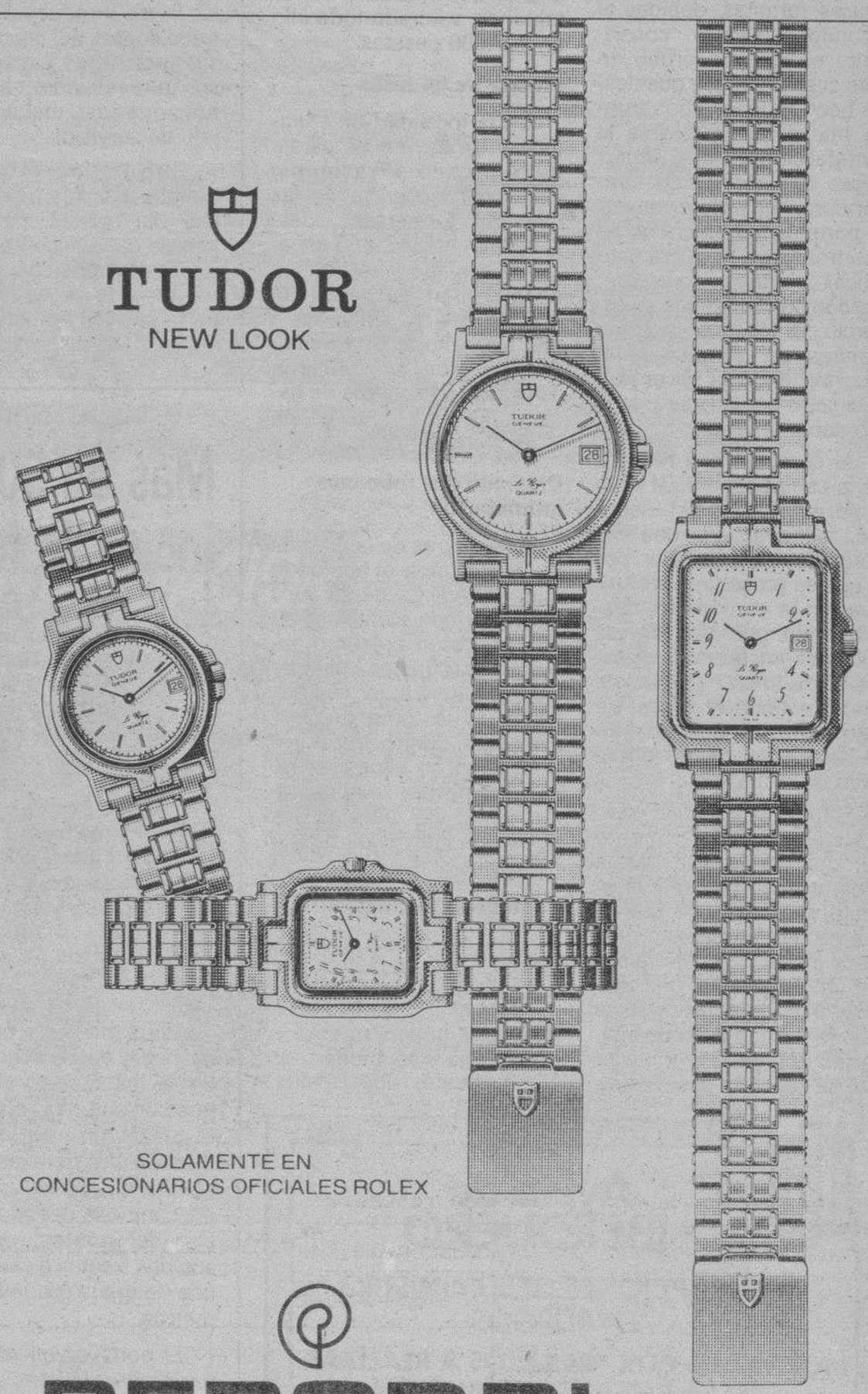

SOLAMENTE EN
CONCESIONARIOS OFICIALES ROLEX

PERODRI
Joyeros
Plaza José Antonio, 5. 09003 BURGOS

M.C.D. 2018

Burgos

Niño de dos años muerto al ser atropellado por un camión

Burgos (DB).— Un niño de dos años de edad resultó muerto, al ser atropellado por un camión en Quisicedo. El lamentable suceso ocurrió a las diez menos cuarto de la noche, en el kilómetro 80 de la carretera comarcal 6318 en el término municipal y travesía de Quisicedo.

El camión matrícula BU-1629-K, a cuyo volante se encontraba Raimundo Ruiz Sainz, de 56 años de edad, atropelló a Alvaro Cantero Sainz Maza, de dos años de edad, que resultó muerto en el acto. El niño atravesó inesperadamente la calzada, cuando jugaba junto a la misma, indicaron fuentes policiales.

Practicó diligencias la Agrupación de Tráfico de la Guardia Civil.

Causas del incendio

Burgos (G.C.).— Tras la investigación realizada por el especialista en investigación de incendios de la 522 Comandancia de la Guardia Civil de Navarra, el inicio del incendio del «Monte de Orbaneja del Castillo» fue por causas fortuítas, debidas al «tronco ardiente», consistente en que un árbol, en este caso un nogal, que desde hace muchos años estaba hueco, al producirse la putrefacción de una de sus raíces fue generando temperatura, llegando a convertir parte de la madera de dicho tronco en «madera pilopítica», produciendo la combustión con llama que se esparció por los matojos y rastrojeras de las proximidades, iniciando la ascensión el siniestro por la ladera de la montaña.

Al proceder a la retirada de la ceniza superficial existente en el foco del incendio, fue detectada una importante fuente de calor, por lo que se procedió a profundizar en la excavación, descubriendo que una de las raíces se encontraba en estado totalmente incandescente, a más de un metro bajo tierra, desconociéndose hasta el momento la longitud de dicha raíz.

Estos hechos han sido puestos en conocimiento del guardia forestal de la zona, a la vez que se indicaba la necesidad de que el cuerpo de Bomberos procediera a descubrir las raíces del árbol haciendo una zanja y tras esto proceder a inundarlas con el fin de apagarlas totalmente y evitar que se reanude el siniestro, informó el Gabinete de Prensa del Gobierno Civil.

Presunto violador

Fuerzas de la Guardia Civil han detenido a J.L.E.U., de 30 años de edad, como presunto autor de la violación de una joven holandesa. La víctima, junto a una amiga, se encontraba haciendo auto-stop en las inmediaciones de Burgos, y fueron recogidas por el citado individuo que conducía una furgoneta.

En el kilómetro 300 de la Nacional I, Madrid-Irún, en el término municipal de Pancorbo, el agresor amordazó a una de las jóvenes y consumó la agresión sexual con la otra.

Se da la circunstancia que dicho individuo se encontraba cumpliendo condena en la prisión de Alcalá I, y gozaba de un permiso.

Detenidos dos individuos

Fuerzas de la Guardia Civil de Santa María del Campo han detenido a A.S.R., de 19 años, y a F.S.R., de 24 años, como presuntos autores del robo de 30 pacas de alfalfa, dos mesas y varios tablones, valorado todo ello en 107.000 pesetas.

Muerte de 54 reses

En la localidad de Quintanilla Urrilla, en el paraje denominado «Trasomo», como consecuencia de las recientes tormentas y descargas eléctricas, 200 cabezas de ganado lanar que se encontraban pastando, se asustaron y se dirigieron a una pequeña tenada donde se hacinaron, y resultaron asfixiadas 54 cabezas de ganado. El valor total es de unas 550.000 pesetas.

Detenido por robo con intimidación

Inspectores de la Brigada de Policía Judicial han detenido a J.A.D.C., de 28 años de edad, con siete antecedentes, como presunto autor de un robo con intimidación que tuvo lugar días pasados en un comercio de la calle Real, donde tres individuos, uno de ellos armado con una pistola, se apoderaron de 15.000 pesetas; los otros dos individuos fueron detenidos días pasados.

Robo con intimidación

Una mujer fue asaltada por un individuo cuando entraba en un portal de la avenida de Valencia. El citado individuo la amenazó con una navaja y se apoderó de 1.200 pesetas que llevaba.

Aviso de
IBERDUERO
INTERRUPCIONES DE SUMINISTRO EN BURGOS
MOTIVADAS POR TRABAJOS A REALIZAR EN LA RED DE DISTRIBUCION
VIERNES, 28-7-89
De 13,00 a 14,00 horas
BARRIO DE VILLIMAR

Nacional

Seis reclusos de la prisión de Pontevedra retuvieron nueve horas a siete funcionarios

Pontevedra, (Imagen Press).— Siete funcionarios de la prisión provincial «La Parda», de Pontevedra, permanecieron retenidos por espacio de nueve horas durante el motín iniciado en la tarde del martes y protagonizado por seis reclusos del departamento de Jóvenes, todos ellos clasificados de primer grado, que fue controlado finalmente por los responsables del citado centro penitenciario hacia las cuatro de la madrugada.

El motín se inició hacia las seis de la tarde del martes, cuando el recluso Celso Arosa Gaspar, clasificado de primer grado y condenado por diversas sentencias de los tribunales, protagonizó un intento de fuga, reduciendo al funcionario de la zona de aislamiento donde estaba recluido y amenazándole con un objeto punzante, informaron fuentes del Gobierno Civil de Pontevedra.

Celso Arosa intentó fugarse de la prisión por estar previsto su traslado al centro penitenciario del Puerto de Santa María (Cádiz), traslado que fue llevado a cabo en la mañana de ayer, una vez controlado el motín.

A la acción del recluso, que consiguió hacerse con las llaves y reducir a otros trabajadores del centro, se sumaron otros cinco presos, que retuvieron a siete funcionarios, incluído el jefe de servicios.

Según las mismas fuentes, hacia la medianoche del martes, tanto el juez de guardia como el director de la prisión intentaron disuadir de su intento de fuga a los amotinados, que se habían aprovisionado de cuchillos en la cocina del centro.

Inmediatamente después, los reclusos pidieron entrevistarse con el juez de vigilancia penitenciaria para exponerle la situación en la que se encuentran los presos de primer grado, ya que se negaron a exponer sus reivindicaciones por escrito. Tras la entrevista, protagonizada por cuatro de los amotinados, no se llegó a un acuerdo.

Sobre las tres de la madrugada de ayer, el citado Celso Arosa, acompañado del también recluso Javier Balboa, saltaron por el tejado a las dependencias de las oficinas para ser posteriormente reducidos por funcionarios de la prisión. El resto de los amotinados no opusieron resistencia y depusieron también su actitud.

Durante el tiempo que duró el motín, los seis reclusos que lo protagonizaron destrozaron las dependencias del botiquín y del economato. Sin embargo, no se registraron actos violentos y, una vez reducidos los amotinados, la normalidad volvió a la prisión de «La Parda».

Roban esculturas Dalí

Gerona (Efe).— El capitán John Peter Moore, antiguo secretario personal de Salvador Dalí, denunció el pasado lunes el robo de dos esculturas talladas en bronce por el pintor ampurdanés instaladas en un yate de su propiedad que estaba siendo reparado en una urbanización de Roses, informaron ayer fuentes del Gobierno Civil de Gerona.

Las dos esculturas fueron robadas del interior del yate «Ilex», de 20 metros de eslora, varado en las instalaciones de «Nautic Center», en la urbanización Santa Margarida de Roses.

Ambas obras, que representan un pulpo, tienen 25 por 12 centímetros y fueron realizadas en la fundición «Valsuani» de París a partir del molde realizado por Dalí, según explicó ayer el propio Moore.

El ex-secretario de Dalí valoró las obras en 20.000 dólares cada una «ya que Dalí —dijo— había realizado tan sólo diez ejemplares de esta escultura, una de las cuales está a la venta en una galería de la capital francesa por el citado precio».

Según el capitán Moore quien cometió el robo sabía que dentro del yate se encontraban estas esculturas dalinianas, ya que «abrieron la puerta de la embarcación con la llave que tiene el propietario de la náutica y sólo se llevaron estas dos obras».

El robo fue descubierto por un constructor de barcos del puerto de Barcelona cuando iba a inspeccionar la reparación realizada en el yate del capitán.

Traficantes detenidos

Sevilla (Efe).— Fuerzas de la Policía, pertenecientes al Grupo de Persecución del Pequeño Tráfico, han detenido a tres personas implicadas en el tráfico de heroína y coca, a las que les intervino una cantidad de dichas sustancias que vendían en su propio domicilio, informó ayer la Jefatura Superior de Policía de Sevilla.

Tras una serie de denuncias de venta de droga en una vivienda de la barriada de las 800 viviendas, en la capital hispalense, la Policía aprehendió unas 45.000 dosis de heroína y otras 12.000 de cocaína en el domicilio habitado por J.S.R., de 37 años, su esposa M.E.S.A., también de 37, y la hermana de ésta, I.S.A., de 26.

La Policía descubrió también en el domicilio una gran cantidad de joyas, valoradas en más de dos millones de pesetas; 6.100.000 pesetas en metálico, y una cartilla de ahorro con un saldo superior al 1.200.000 pesetas.

Los detenidos, junto con la droga, el dinero, las joyas y las diligencias instruídas, han pasado a disposición de la autoridad judicial.

Internacional

Más de 500 hectáreas han quedado calcinadas por el incendio forestal que asola el «pulmón» de Atenas

Atenas (Efe).— Las brigadas de incendios forestales, las fuerzas policiales y militares y los voluntarios continúan luchando contra el incendio del monte Parnisa, cerca de Atenas, que ha quemado hasta ahora 500 hectáreas de pinos y amenaza con crear graves problemas ecológicos.

No sólo en China, sino en todo el sudeste asiático, como en este caso Corea, se ha visto asolado por las lluvias, tifones e inundaciones. Reuter-Efe

Los aviones contra incendios no han podido despegar desde ayer debido a los fuertes vientos que soplan en la zona, por lo que se hace extremadamente difícil detener el incendio, que no se ha logrado controlar desde la noche del martes, cuando sus dos frentes alcanzaron una longitud de 15 kilómetros.

El portavoz oficial Azanasios Kanelópulos afirmó ayer que las instalaciones militares del monte Parnisa están fuera de peligro, repondiendo a la preocupación expresada por los vecinos, alarmados por si el fuego alcanzaba unas instalaciones militares estadounidenses y las refinerías de petróleo de Aspropirgos.

200 muertos en China

Pekín (UPI).— Las tormentas y las inundaciones han causado más de 200 muertos, miles de heridos y extensos daños en las zonas agrícolas del este de China, según un informe oficial publicado ayer.

El Diario Económico informó que las lluvias torrenciales y los vientos huracanados han devastado desde la semana pasada, una amplia zona costera entre la provincia de Fujian, en el sudeste y la de Jilin, fronteriza con Corea del Norte.

Durante el mes de julio más de 1.500 personas han muerto en China como consecuencia de lluvias, inundaciones y desprendimientos de tierra.

M.C.D. 2018

TODO UN PLAN PARA CAMBIAR A MAS.

Ahora, Peugeot le ofrece todo un plan para cambiar a más. Un plan que le permite comprar todo un Peugeot 309 desde sólo 15.900 Ptas/mes durante el primer año. Con una entrada y un aumento anual de las cuotas perfectamente estudiadas para hacerle aún más fácil cambiar a más. Estudie el cuadro ejemplo de financiación y solicite información en su Concesionario Peugeot Talbot sobre el modelo que más se ajuste a sus gustos y necesidades.

PEUGEOT 309
ES OTRA HISTORIA.

A.B.E. F-35/89

HDM

NUEVO PLAN DE FINANCIACION

DESDE 15.900 PTAS/MES.

DURANTE EL PRIMER AÑO

Ejemplo de Financiación de un Peugeot 309 GL Profil

P.V.P.	ENTRADA	CANTIDAD A FINANCIAR	PRECIO TOTAL FINANCIADO
1.410.000 Ptas.	550.000 Ptas.	860.000 Ptas.	1.780.600 Ptas.
1.er AÑO	2.º AÑO	3.er AÑO	4.º AÑO
15.900 Ptas. (14 cuotas)	20.600 Ptas. (14 cuotas)	24.600 Ptas. (14 cuotas)	26.800 Ptas. (14 cuotas)

TAE: 18,19%

Acción válida durante este mes.

PSA CREDIT

Red de Concesionarios
PEUGEOT TALBOT

M.C.D. 2018

Fútbol

El centrocampista Tocornal, nuevo jugador del Burgos

Burgos (Angel López Ochoa).—El Real Burgos ya ha realizado un nuevo fichaje que, por orden cronológico de los refuerzos, hace el número diecisiete. Todo un record en el fútbol español. La última contratación ha sido la de un centrocampista que nació en Laredo y la pasada temporada defendió los colores del Oviedo.

Se trata de Fernando Tocornal Linares, conocido en el mundo del fútbol por su primer apellido. En el pasado ejercicio deportivo defendió los colores del Oviedo de donde llegó procedente del Sporting en la campaña 87-88. En su poder la carta de libertad y el acuerdo entre futbolista y señor Martínez Laredo se cerró a últimas horas del pasado miércoles. Tocornal nació el 20-6-61 en Laredo, mide 1,85 y pesa 79 kilos.

El nuevo centrocampista del Real Burgos ha firmado por dos años con opción a otro más. Este futbolista, junto al líbero Pérez Hurtado, fichado en las pasadas horas, se incorporaron a la concentración de Foz (Lugo) donde se encuentra la plantilla del equipo, bajo las órdenes de Naya.

La plantilla del Real Burgos cuenta con un total de veinticinco jugadores, de los que diecisiete son caras nuevas. Un auténtico record en el fútbol español con una inversión de ciento sesenta millones de pesetas para un reto difícil.

Claro que los Castresana, Edu y Medina podrían ir cedidos con lo que el plantel de la primera plantilla quedaría en veintidós jugadores. Cifra deseada por el técnico que ha hecho un equipo con las máxima facilidades del nuevo patrón de la nave burgalesa.

Partidos amistosos

Se abrió el pasado martes el calendario de los partidos amistosos que disputará el Real Burgos en la pretemporada. Rivales asequibles y adecuados para la etapa de rodaje. Y, sobre todo, de acomplamiento. En este último aspecto es donde radica el trabajo del «míster».

En esta primera fase de la concentracción en Foz se han programado dos encuentros. El día 3 de Agosto ante el Navia y el 6 de Agosto frente al Vivero. Dos equipos de Tercera División. Esta primera fase concluye el 7 de Agosto y el 21 del mismo mes se abre la segunda en tierras catalanas.

La duración de este segundo «stage» será de siete días y en el mismo se concertarán dos o tres amistosos con equipos de la zona. Es probable que en algún choque amistoso esté presente el presidente. Todo dependerá de cómo salga el calendario del Real Burgos en Liga. Hoy, en la asamblea anual de la Federación, se espera la composición del mismo. Ya saben nuestros lectores que si el primer partido de Liga, 3 de Septiembre, se juega en Burgos, no habrá encuentro de presentación. Así se comentó en la asamblea del club castellano.

Por otra parte, en el día de hoy, han comenzado las vacaciones estivales para el señor Martínez Laredo. Su refugio dorado, el tradicional. O sea, en Marbella cómodamente instalado en su lujoso chalet en la urbanización de Coto Real. Seguramente, el presidente seguirá teniendo hilo directo con el flamante teléfono rojo instalado en el despacho del actual gerente.

Fernando Tocornal. Foto archivo

Por cierto, del anterior, poco sabemos a nivel oficial. Ha solicitado, el señor Fernández (Pocholo) las vacaciones de verano y se desconoce cual será su futuro en el organigrama del nuevo Real Burgos. El señor Fernández no renuncia a su contrato y el señor Martínez Laredo no cuenta con el exjugador del extinto Burgos en las tareas de gerencia ni de secretaría técnica. Este última faceta la ha realizado el propio José Antonio Naya. Y ya saben, dicisiete fichajes. Un dato para el libro Guinnes. Seguró que no está este record.

Mientras tanto, las jornadas de trabajo se suceden en tierras lucenses para cuantos forman la plantilla del club castellano.

El capítulo de retirada de abonos para la temporada 1989-90 comenzará en fechas próximas. El plazo finaliza el 30 de Agosto y si para esa fecha, quedan pendientes abonos, el club los pondrá a la venta.

La FIFA excluye a Irak de toda competición no absoluta

Zurich (Suiza) (Efe).—La Federación Internacional de Asociaciones de Fútbol (FIFA) decidió ayer excluir a la Federación de Irak de todas las competiciones internacionales, excepto de las senior, por un período de dos años.

Dicha sanción tiene su origen en el Mundial sub'19 disputado en Arabia Saudita en febrero de este año. Las selecciones de España, Argentina y Noruega se quejaron, y numerosos medios de comunicación lo denunciaron reiteradamente, de que en la selección iraquí había jugadores que sobrepasaban la edad límite.

Al cabo de los meses, la FIFA ha admitido «irregularidades» en los datos de los futbolistas iraquíes, según Sepp Blatter, secretario general de la máxima organización balompédica mundial, que anunció la exclusión de Irak de los torneos sub'16, sub'20 y sub'23.

Además, el secretario general de la FIFA confirmó que se habían abierto investigaciones sobre los equipos de Arabia Saudita y Nigeria, en el Mundial sub'16, disputado en Escocia y que ganó, precisamente, Arabia Saudita.

Blatter añadió que para determinar la edad de los jugadores que participen en estos torneos decidirá una comisión médica «ad hoc».

El próximo Mundial sub'16 y sub'20 se disputarán en 1991 en Ecuador y Nigeria, respectivamente, y la fase de clasificación para los Juegos Olímpicos de Barcelona'92 se desarrollará del 1 de agosto de 1990 al 15 de mayo de 1992.

Localidades con asiento

El Comité Ejecutivo de la Federación Internacional de Asociaciones de Fútbol (FIFA) decidió ayer que todos los partidos del Mundial de 1994, incluídos los de la fase de clasificación desde 1992, se disputen en estadios con todos los espectadores sentados.

Esta decisión de la FIFA, a partir de 1993, se aplicará, también, a los partidos calificados de alto riesgo por las federaciones nacionales y los clubes implicados. «Aquellos que no cumplan con las reglas serán sancionados», dijo Sepp Blatter, secretario general de la FIFA.

Torneo

La sexta edición del Torneo Internacional de Fútbol Sub-20 de Alcudia contará este año con la participación de cuatro selecciones nacionales, las de la URSS, Marruecos, República Democrática Alemana y Cuba, ha informado la organización.

Hoy se celebra la asamblea anual del fútbol español con Jesús Gil en plan estelar

Madrid (Colpisa).— Hoy, jueves, se celebrará en Madrid la Asamblea del fútbol español. Hoy se reunió la Junta Directiva de la Federación Española de Fútbol (FEF) para preparar la que será la segunda Asamblea presidida por Angel Villar desde que se convirtió en el máximo responsable del organismo federativo.

El presidente de la Federación expuso al término de la reunión los principales temas que se presentarán en las Asambleas ordinaria y extraordinaria. En la Asamblea ordinaria, obligatoria una vez al año, el orden del día será el siguiente: Salutación e informe del presidente sobre actividades federativas. Actividades deportivas. Plan general de competiciones correspondientes a la temporada 1989-90 y calendario oficial. Composición de las distintas categorías. La Liga comenzará el próximo 3 de septiembre, y finalizará definitivamente el 6 de mayo de 1990. Existe acuerdo entre la FEF y la Liga de Fútbol Profesional (LFP), para que se apruebe esta fecha con el objetivo de que Luis Suárez pueda preparar con tiempo suficiente el Mundial que tendrá lugar en Italia el próximo año. Respecto a la composición de las categorías, el miércoles se rechazó la propuesta de la FEF sobre la reestructuración del fútbol, y no se presentará a la Asamblea, por lo que durante la presente temporada continuarán veinte equipos en Primera División y otros veinte en Segunda, para seguir estudiando durante la temporada los posibles cambios con vistas a reducir los equipos profesionales en el fútbol español.

Donde surgirá el debate será en la composición de los grupos de Segunda División B. Habrá dos alternativas a debatir, la aprobada por la Junta Directiva de la FEF, y la de los asambleístas. Los clubes de Segunda B han manifestado su enfado contra la LFP por no poder dictaminar sobre la composición del fútbol profesional. Asuntos económicos. Balance y cuenta de resultados al 31 de diciembre de 1988. Avance del balance al 30 de junio de 1989 y presupuesto para el ejercicio económico de 1989. En cuanto al presupuesto de 1988, se ha obtenido un resultado favorable de 34.444.976 pesetas. Para 1989, el presupuesto de ingresos ascenderá a 1.777.784.000 pesetas. 1.120.000.000 pesetas corresponden al Consejo Superior de Deportes, y 50.784.000 a la Asociación de Deportes Olímpicos. Ruegos y preguntas.

Una vez terminada la Asamblea ordinaria comenzará la extraordinaria, en la que se abordarán los temas más importantes para el fútbol español. El orden del día será el siguiente: Modificación del reglamento general. La reforma arbitral será uno de los puntos candentes en la reunión asambleísta. La FEF propondrá que uno de los tres miembros del Comité de Designación pueda ser un componente de la LFP, aunque no será fácil que salga adelante porque los árbitros ya se han negado a ello y mañana propondrán que ese representante de la Liga sea sustituido por un ex-árbitro de calidad y experiencia contrastada. La Junta Directiva de la FEF elevará a la Asamblea su alternativa de modificación. La Federación que preside Angel Villar desea un Juez único en el Comité de Competición elegido por la propia Federación, mientras que la LFP pretende que la elección recaiga en los clubes profesionales.

Otra de las modificaciones que se llevará a cabo será la derogación de la norma que en la actualidad prohíbe a los jugadores retirarse del banquillo una vez que han sido realizados los dos cambios reglamentarios en el equipo. Conclusiones del Congreso de Tercera División. Análisis de la estructura de las competiciones nacionales. Examen, en su caso, de proposiciones formuladas por los señores asambleístas. Acto de disposición sobre bienes inmuebles. Ruegos y preguntas.

Gil, en plan estelar

Se espera una gran intervención de Jesús Gil durante la Asamblea. El presidente rojiblanco pretende acabar con los favores arbitrales al Real Madrid, y ya ha anunciado que es necesario que «se deroge el «decreto-ley» del que goza el equipo madridista». Gil está dispuesto a ser el protagonista de la Asamblea, y más después de haber declarado «la guerra» al Real Madrid, asegurando que a partir de ahora intentará fichar a jugadores blancos como represalía por el fichaje de Fernando Hierro. Cuando menos se espera que su intervención sirva para acabar con el tedio que suele presidir este tipo de reuniones asamblearias.

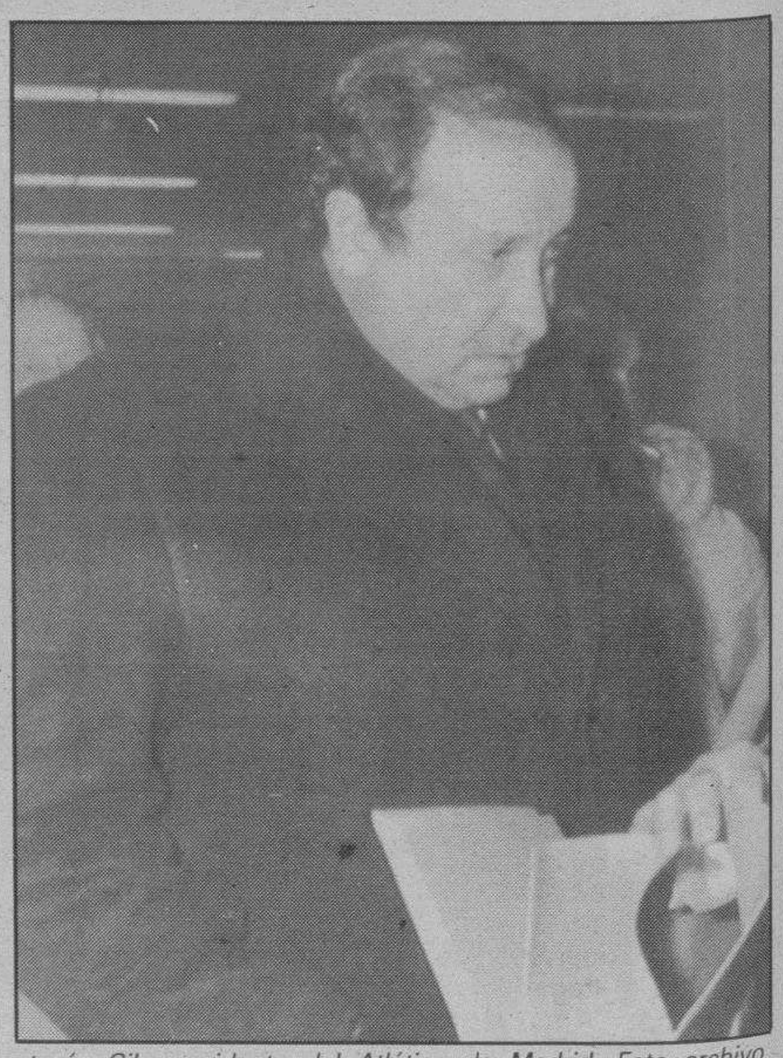

Jesús Gil, presidente del Atlético de Madrid. Foto archivo

Por último, Angel Villar confirmó que el partido internacional entre la selección española y Polonia el próximo 20 de septiembre se disputará en La Coruña, mientras que el que enfrentará a España contra Hungría, el 11 de octubre, preparatorio para el Mundial de Italia, se celebrará en Sevilla, en el Sánchez Pizjuán.

M.C.D. 2018

Fútbol

Villar no cree que Plaza vaya a retirarse y declara estar insatisfecho al cumplirse once meses de gestión

Madrid (Tomás Roncero).—El presidente de la FEF, Angel Villar, afirmó ayer en el transcurso de una cena ofrecida a los medios de comunicación que en su opinión «Plaza no creo que se vaya a marchar. Ha demostrado ser un hombre válido para dirigir el arbitraje, y además ha dado el visto bueno a la reforma arbitral, paso importantísimo para resolver el problema arbitral en el futuro».

José Plaza. Foto archivo

No obstante, Plaza sigue ratificándose en su postura, lo que no es óbice para que Urízar Azpitarte ya haya anunciado oficialmente que se presentará a las próximas elecciones a la presidencia del estamento arbitral, después de haber recibido numerosas muestras de apoyo de muchos de los colegiados que militan en la División de Honor. En torno al balance que Villar realizó sobre los once meses que lleva al frente de la FEF, el presidente vizcaíno sorprendió a todos al afirmar que "estoy insatisfecho después de estos once meses de gestión. No porque se hayan echo las cosas del todo mal, sino porque he de reconocer que he cometido varios errores. Uno de ellos ha sido anunciar demasiado tarde la reforma arbitral, porque los colegiados apenas han podido estudiarla y quizá haya sido todo muy precipitado.

Otro ha sido por la reestructuración, porque creamos falsas expectativas a los clubes de Segunda B, cuando quizá era fácil preveer que ese proyecto nunca recibiría el visto bueno del CSD y la LFP.

Valencia, sede olímpica

En torno a la continuidad o no de Luis Suárez como seleccionador nacional, Villar dijo que «Suárez tiene contrato hasta el mes de julio próximo, después del mundial de Italia. Estamos muy contentos con su labor, pero no se decidirá su continuidad hasta entonces». Todo dependerá del papel que haga la selección en el mundial transalpino. También confirmó Villar en torno a Suárez que será el técnico gallego el encargado de dirigir a partir del año que viene la selección olímpica, que preparará los JJOO de Barcelona con la disputa de ocho partidos amistosos.

España jugará en la cita olímpica todos sus partidos en el Luis Casanova de Valencia «porque allí España recibió un gran apoyo en el mundial-82», remarcó el presidente de la FEF. Asimismo, aseguró Villar que «ya no me preocupan las disputas que mantienen Gil y Mendoza, porque ya me he acostumbrado. Y en torno al decreto 1.006 nada se puede rebatir porque la legislación es intocable en ese sentido».

Por último, dijo Villar que «espero que el mundo del fútbol siga dándome su apoyo, porque hasta ahora sólo he recibido críticas constructivas y eso ha facilitado mi dedicación al frente de la FEF».

Presentación del Barcelona

El Barcelona se presenta hoy ante su afición con sus dos nuevas incorporaciones para la temporada 89-90, dos jugadores de lujo, Ronald Koeman y Michael Laudrup, que serán las grandes atracciones durante el acto de presentación en el Nou Camp. Son los dos únicos fichajes que ha realizado el club barcelonista de cara a una temporada en la que el equipo de Johan Cruyff buscará de nuevo la Liga que se le escapó la pasada campaña, e intentará el difícil reto de revalidar el título de la Recopa. Koeman y Laudrup, junto al brasileño Aloisio, serán los tres jugadores extranjeros del Barcelona.

El holandés, comprado al PSV Eindhoven por 700 millones, será la gran figura del conjunto catalán. La obsesión de José Luis Nuñez era hacerse con sus servicios y lo consiguió, pero para ello tuvo que abonar una cantidad astronómica en el fútbol español. A las órdenes de Cruyff, Koeman quiere conseguir los mayores éxitos deportivos con el Barcelona y convertirse en un jugador carismático para la afición azulgrana.

El danés Laudrup, procedente de la Juventus, costó al club catalán 220 millones. Laudrup puede hacer un gran papel en ataque junto a Julio Salinas, que logró ser el primer goleador español la temporada pasada, detrás de Baltazar y Hugo Sánchez. La plantilla, con la incorporación de estos dos hombres, y las bajas de Lineker, Salva, Migueli, Cristóbal y Romerito, ha quedado reducida a 20 jugadores, que son los siguientes: Zubizarreta y Unzué, porteros; Serna, Aloisio, López Rekarte, Julio Alberto, Sergi, Alexanco y Urbano, defensas; Soler, Milla, Koeman, Eusebio, Roberto, Amor y Bakero, centrocampistas; y Laudrup, Valverde, Julio Salinas y Beguiristain, en la delantera. Roura, Geli, Bernal, Onésimo y Almagros jugarán en el Barcelona Atlético.

Veintisiete jugadores presentó el Sestao Sport

Sestao (Vizcaya) (Efe).— Veintisiete jugadores estuvieron en la presentación del Sestao Sport, club vizcaíno de la Segunda División A, para la temporada 1989-90, acto que tuvo lugar en el campo municipal de Las Llanas ante un millar de seguidores.

La presentación estuvo presidida por Juan José Azpitarte, presidente de la entidad verdinegra, quien dirigió unas palabras de salutación a la plantilla, animándoles a efectuar una buena temporada, la quinta consecutiva en esta categoría.

Seguidamente, Blas Ciarreta, entrenador del club, comentó a los jugadores el plan de entrenamiento que efectuarán durante la pretemporada y que consistirá en trabajos de mañana y tarde en el estadio Federico Valbuena, de Gallarta.

A continuación, los jugadores del Sestao efectuaron ante los aficionados una tabla gimnástica y un partido que se prolongó por espacio de 35 minutos.

El Sestao Sport conserva de la pasada temporada a tan sólo siete jugadores: Mendilíbar, Arrien, Aitor, Bedia, Barrio, Yosu y David.

Las altas son: Marro (Alcira), Julen Bustinza (Basconia), Asier (Lemona), Bilbo (Athletic, cedido al Eibar), Del Barrio (Elche), Sukunza (Real Sociedad), Cañizares (Almería), Luque, Machón y Vikandi (Santurce), Astiazarán (Baracaldo), Jesús (Sodupe), Iríbar (Basconia) y Villarejo (Salamanca).

Las Palmas, a escena

Paquito compartirá con Gómez Perlado, entrenador físico, las tareas de la pretemporada en la puesta a punto de los jugadores, que se concentrarán el próximo viernes en un centro hotelero del sur de Gran Canaria, y desde allí viajarán a la capital de la isla, para realizar las sesiones de preparación.

Entre los jugadores que estuvieron en el césped del Insular, se encontraban los extranjeros Lazlo Dajka, (Hungría), y el paraguayo Daniel Vidal.

Asimismo llegaron los cedidos Verona, que estuvo la pasada temporada en el Brage, equipo de la Primera División sueca; Paco, (Melilla), Almeida y Padrón (Almería), y Oscar, (Maspalomas), clubes que militan en la Segunda División «B».

De momento, la plantilla de jugadores de la U.D. Las Palmas para la temporada 1989-90, es la siguiente:

Porteros: Chano y José Miguel.

Defensas: Julio, Pedro Luis, Padrón, Tino, Onofre, Ramón, Oscar, Paco y Carlos.

Centrocampistas: Armando, Almeida, Güerri, Gerardo, Alexis I, Dévora y Javi.

Delanteros: Oramas, Víctor, Vidal, Verona, Dajka, Juanma, Alexis II, Agapito y Rafael.

Dos novedades en el Madrid

El Real Madrid se presentó ayer con las novedades de Rugerri y Hierro. En la presentación Mendoza, muy icónicamente, criticó a Gil y le dijo que «el primer equipo de Madrid es el Real». La plantilla, finalizada la presentación, se dirigió a la localidad gallega de Cabeza de Manzaneda.

Automodelismo

El piloto burgalés Roberto de León, líder del Campeonato nacional

Burgos (DB). — Recientemente se ha celebrado la segunda prueba del III Campeonato de España, Automodelismo todo terreno eléctrico 1/10, teniendo por escenario el «Circuito Turia» de Valencia, participando pilotos de la mayoría de las regiones, en un número de 63 en tracción 4 x 4 y 31 de tracción 4 x 2.

Representando a nuestra ciudad, acudieron los pilotos Julio Santamaría y Roberto de León (campeón en la primera prueba celebrada en tracción 4 x 4).

Se corrieron tres mangas clasificatorias, de cinco minutos cada una, en 8 series de 4 x 4 y 4 series en 4 x 2; al término de las mismas se perfilaban los posibles finalistas, tras un tiempo de competición de 6 horas (de 15 horas a 21 horas). Se continuó con la cuarta y última manga clasificatoria, finalizando las mismas se sacó la clasificación para correr las finales.

Julio Santamaría en su mejor manga consiguió dar 15 vueltas en 5,05.6, clasificándose en el puesto 13, dándole paso para correr la final «B». Roberto de León consiguió dar 16 vueltas en 5,10.9, siendo el mejor tiempo de todos los pilotos, pasando a la final «A» y conseguir estar en parrilla de salida con el número 1, ocupando la «Pole Positions». Los 8 pilotos finalistas «A» fueron los únicos que lograron dar 16 vueltas al circuito, en las mangas clasificatorias.

Destacar el altísimo nivel de todos los pilotos, que se acentúa en cada prueba; y la buena organización del «Club Levante, R. C.».

En cuanto al circuito, ya conocido, de corto recorrido con ocho curvas una pequeña recta y un peralte, destaca la dureza del firme de su pista, haciendo que los pilotos tuvieran que hacer numerosas pruebas con neumáticos, para poder conseguir la máxime adherencia, como así mismo fue factor importante, el asfixiante calor que afectaba a batería y motores.

Clasificación final «A»

Campeón: Alex Tomás (Valencia), 32 vueltas, tiempo: 10.30,7; subcampeón: Isaac Prat (Gerona), 31, 10.19,7; 3.°: Nicolás Janonne (Valencia), 31, 10,19.8; 4.° Roberto de León, (Burgos), 30, 10.11,1; 5.° Carlos Valls (Valencia), 30, 10.12,0; 6.° Carlos Espada (Valencia), 30, 10.15,7; 7.° Emilio Iribarren (Valencia), 30, 10,22.9.

Roberto de León y Julio Santamaría. Foto archivo.

M.C.D. 2018

Boxeo

Recurren a la condena de Monzón

Mar del Plata (Argentina) (Efe).— La condena de once años de prisión dictada contra el ex-campeón mundial de boxeo Carlos Monzón por el homicidio de su esposa, Alicia Muñiz, fue recurrida ayer por sus abogados defensores.

Los abogados de Monzón reclaman que se anule el juicio oral y público que se celebró en junio pasado en los Tribunales de Mar del Plata, 400 kilómetros al sur de Buenos Aires.

La petición será analizada por la Cámara de Apelaciones de esta ciudad, que debe decidir si corresponde que la cuestión planteada por la defensa sea atendida por la Corte Suprema de Justicia de la provincia de Buenos Aires, con jurisdicción en Mar del Plata.

Carlos Monzón se encuentra en una celda de la cárcel de Batán, en las afueras de Mar del Plata, donde debe cumplir once años de prisión por el homicidio de Alicia Muñiz ocurrido el 14 de febrero de 1988 en esta ciudad balneario.

El ex-campeón mundial de los pesos medios declaró hace unos días a la radio que «había sido condenado antes del juicio», lo cual motivó el rechazo de los jueces que lo procesaron.

La jueza Alicia Ramos Fondeville, que presidió la Cámara del Crimen durante el proceso, subrayó que el juicio a Monzón «fue transparente, sin ningún vicio».

Por último, recordó que el fallo condenatorio «fue aprobado de forma unánime por los tres jueces que integran el tribunal».

Automovilismo

Warr, director de Lotus, deja la marca británica

Londres (Efe).— El director del equipo Lotus de Fórmula 1, Peter Warr, ha presentado su renuncia al puesto después de siete años como responsable, junto con Fred Bushell, de este área en la firma británica, según han informaron portavoces de Lotus.

No obstante, Warr, que se hizo cargo de la dirección tras el fallecimiento, en 1982, del fundador del equipo, Colin Chapman, permanecerá en su puesto hasta que los directivos de Lotus encuentren un sustituto, manifestaron los mismos portavoces.

Por otro lado, la junta de accionistas de Lotus, reunida en asamblea extraordinaria, acordó relevar de sus funciones a Bushell, a solicitud de él mismo, hasta tanto queden resueltos sus problemas legales.

El co-director de Lotus, que se encuentra en libertad bajo fianza, está acusado de fraude a la antigua firma de Fórmula 1, De Lorean, por valor de 3,5 millones de libras (cerca de 685 millones de pesetas).

Bushell y Warr dirigieron a Lotus durante las difíciles temporadas que siguieron a la muerte de Chapman.

Baloncesto

Trámite sin emoción y victoria de España frente a Cuba (92-83)

Bilbao (Efe).—Cuba (40-43): Aguila (4), Ramos, Vigil (15), Lagno, Cabrera (4), Abreus (8), Herrera, Martínez (11), Castillo (14), Gómez (25), Toledo (2) y Cárdenas.

España (55-37): Sánchez (2), Hernández (13), Ares (29), Rodríguez (1), Valero (9), Vara (5), Clara, Alvaro (13), Ferragut (13) y Cebrián (7).

Arbitros: Blas (Uruguay) y Jae-Duk (Corea).

Incidencias: Alrededor de 1.500 espectadores en el Pabellón de Deportes de La Casilla. Una veintena de aficionados cubanos pusieron la nota exótica al animar a sus compatriotas con ritmos caribeños.

En un encuentro falto de tensión y calidad, España se aseguró el tercer puesto de su grupo y la lucha por los puestos del quinto al octavo, ante una selección cubana que sólo funcionó a ráfagas.

Un breve espacio inicial de dominio cubano dio paso al claro dominio de las españolas, que demostraron contar con un banquillo muy superior al de sus rivales.

La española Ares y la cubana Gómez rivalizaron en el lanzamiento de larga distancia, como principal aliciente de una primera parte en la que Manolo Coloma supo jugar sus bazas y dar el suficiente descanso a sus jugadoras clave para mantener una clara ventaja en el tanteador.

La pérdida de ritmo en el juego de las caribeñas fue aprovechado por las hispanas para irse en el marcador en los últimos cinco minutos de la primera parte y llegar al descanso con un esclarecedor 55-40 a su favor.

Quiso reaccionar la selección cubana y logró imponer de nuevo un ritmo que la defensa española era incapaz de frenar, pero las ilusiones de las isleñas apenas duraron cinco minutos, el tiempo que tardaron sus rivales en centrarse en el juego.

En los últimos minutos del partido se agudizó la ausencia de vistosidad en el juego y el notable relajo defensivo español hizo posible que Cuba redujera distancias y perdiera por sólo nueve puntos de diferencia.

Ganó Bulgaria

72. Bulgaria (29-43): Savova (0), Barchovska (2), Popyankova (5), Dakova (6), Popova (13), Guesheva (2), Angelova (10), Mikova (0), Rousseva (6), Varbanova (20), Ivanova (2) y Branzova (6).

54. Zaire (27-27): Okako (12), Menga (2), Mwamba (11), Mangulu (0), Yungi (4), Nsimbueni (9), Kano (10), Mbuyi (2) y Mgoy (4).

Arbitros: Sancha (ESP) y Maceira Linares (CUB).

La selección de Bulgaria tuvo más problemas de los previstos para adjudicarse su primera victoria en el campeonato ante el Zaire por 72-54 (29-27).

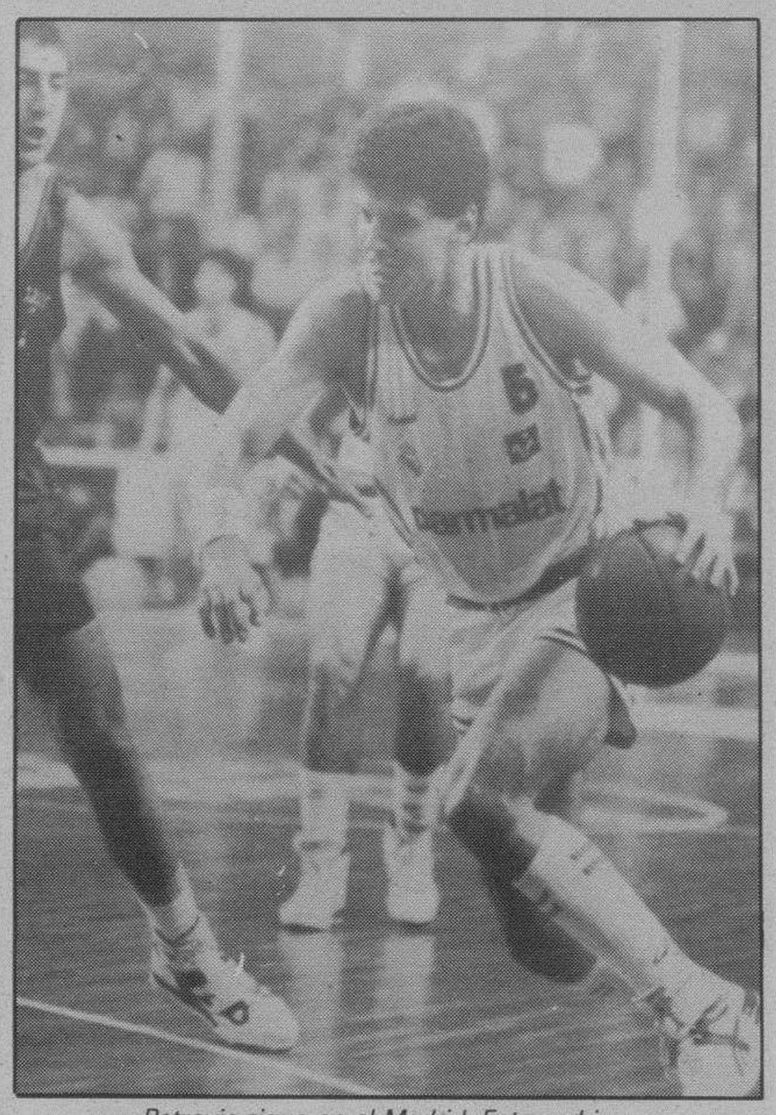

Petrovic sigue en el Madrid. Foto archivo

Las zaireñas, en la primera parte, mantuvieron un bonito duelo con las búlgaras y lograron llegar al descanso con sólo dos puntos de desventaja.

En la segunda parte, Zaire acusó el cansancio y Bulgaria comenzó a establecer las diferencias. Al final, el mejor juego de las búlgaras sirvió para su victoria por 18 puntos de ventaja.

Decepción

59 Australia (37-22): Mcconnell, Gorman (25), Landon (2), Burgess, Smith, Moyle (10), Wilts, Hamilton (10), Gubbels (4), Bonney y Robilliard (8).

51 Corea del Sur (25-26): Ha (10), Chun (7), Kim Hyun-Sook, Kim Won-Young, Yoo (7), Shon (2), Chun Eun-Sook (10), Chung (15) y Kang.

Arbitros: Radonjic (Yugoslavia) y Gasperin (Francia).

Australianas y coreanas, primera y segunda del grupo B, respectivamente, ofrecieron un espectáculo bastante decepcionante, teniendo en cuenta la escasa puntuación de ambos conjuntos y el pésimo porcentaje de tiros, sobre todo por parte del equipo de Corea del Sur.

Estaba en juego el primer puesto del grupo B y Australia supo mantener la renta obtenida en los primeros veinte minutos (37-25) para asegurarse esa privilegiada posición.

Igualdad y emoción

87 Estados Unidos (51-36): Henning (5), Staley (12), Holmes (4), Leslie (16), Hardmon (18), Robinson (12), Deden (6) y Zeilstra (14).

90 Checoslovaquia (45-45): Blankova (2), Vasilkova (18), Janusova (10), Daniskova (3), Studena (10), Hartmanova (5), Hudecova (10), Hirakova (13), Chupikova (6), Greplova (8) y Bezdecikova (5).

Arbitros: Mabilde (Brasil) y Tsarikov (URSS)

Partido tenso y emocionante, en el que ambas escuadras jugaron a un ritmo trepidante y bajo el denominador común de la igualdad.

Petrovic se queda

Un minuto le bastó al presidente del Real Madrid, Ramón Mendoza, para convencer al jugador yugoslavo Drazen Petrovic de seguir perteneciendo al equipo de baloncesto madridista y respetar su contrato, dijo esta tarde a Efe el máximo mandatario del club blanco.

Petrovic, que se reunió con Mendoza durante cinco minutos en las oficinas del Real Madrid, dijo que continuará con la misma ilusión y ganas de jugar, aunque, añadió, «no descarto que el próximo año vuelva a tener contactos con algún club de la NBA, pues es una de mis mayores ilusiones».

Mendoza aseguró que «las condiciones del contrato con el jugador yugoslavo son las mismas», y añadió que «los contratos, cuando se firman, son para cumplirlos, no para jorobar a nadie».

El presidente del Real Madrid reconoció que «el baloncesto de la NBA es un mundo fascinante para cualquier jugador. Si aparte de ser fascinante, la diferencia puede ser de cinco veces el contrato, desgraciadamente, en ocasiones, los seres humanos pueden cometer errores y caen en tentaciones».

En cuanto a la forma de convencer de Mendoza, el presidente madridista dijo que «tal vez, hay cariño por enmedio, hay una camiseta y una historia, y existen muchas más cosas que pesan, aunque se pueda dudar de ello».

Natación

Actividades de los nadadores burgaleses durante Julio

Burgos (DB).—Actividades fuera de Burgos de los nadadores burgaleses durante el mes de julio de 1989. Valencia.—Trofeo José Sagreras.—Días 15 y 16.—Prueba Nacional para Promesas (10, 11 y 12 años), con participación de 49 Clubs de toda España.—Toman parte en esta competición los promesas de Burgos: Rebeca Domingo, 11 años, del N. Burgos.—María García, del Gromber, 11 años. Javier Antón, del Gromber, 12 años y Pilar Contreras, del Gromber, 11 años. Los cuatro se clasifican en las pruebas en que toman parte, para las finales A y B, en las que realizan un brillantísimo papel. Así en 100 m. braza femenino, María García es 2.ª con un crono de 1.35.50.—Pilar Contreras es 4.ª, con 1.36.50.—En 100 m. espalda femenino, Rebeca Domingo es 4.ª con 1.25.96.—En 400 m. libres femenino, María García hace 5.55.62 y obtiene la 8.ª plaza y Javier Antón en la misma distancia, hace 5.26.52, clasificándose en 14.ª posición.—En la segunda jornada, series finales, Rebeca Domingo hace en 100 m. mariposa 1.28.42 y es 7.ª.—María García hace 1.31.63 y es 6.ª.

En masculinos, final B. Javier Antón es 1.° con 1.17.73.—En 200 m. estilos individual femenino, María García se alza con el primer puesto en la final B. con 3.05.62 y Rebeca Domingo es 7.ª con 3.10.45.—En la misma distancia, final B, Javier Antón es 3.° con 2.55.60. Teniendo en cuenta el número y categoría de los Clubs participantes a estos jovencísimos nadadores, no se les puede pedir más, destacando la niña Rebeca Domingo que se clasifica siempre en la final A.

I Campeonato Regional de Edades, segunda categoría.—Salamanca 20-21 de julio 1989.—Prueba por puntos, participando: C.N. Palencia.—C.N. León.—C.C. D. Torrelago.—Gimnasio de Valladolid.—Gromber de Burgos.—G. E. Renault de Valladolid.—C.N. Tormes y C.N. Salamanca, de Salamanca.

Los resultados fueron:

200 m. libres masculino.—Jorge Aranda, se clasifica 1.° con 2.28.63 y 19 puntos, nacido en el año 72.

100 m. libres femenino.—Natalia Carreño, año 76, es 2.ª con 1.10.53, y obtiene 16 puntos.—Olga Nistal, nacida en el 73, 2.ª en su edad con 1.11.49 y 16 puntos.

100 m. espalda masculino.—Alberto Navarro, del 76, es 2.° en 1.33.43 y 16 puntos, y Jorge Aranda, del 72 es 1.° con 1.21.39 y 19 puntos.

100 m. mariposa masculino.—Rubén Araguzo del 76 con crono de 1.15.51 es 1.°, mejor marca regional y 19 puntos.

200 m. espalda femenino.—Nacidas en el 76, Teresa Ceballos se clasifica 1.ª en 2.58.58 y 19 puntos.

200 m. braza masculino.—1.° Ignacio García Vázquez, del 73, en 2.52.01 y 19 puntos. Miguel Alameda, es 2.° en 3.02.09, 16 puntos.

100 m. braza femenino.—Olga Nistal Aragón, del 73, 2.ª en 1.31.80 y 16 puntos.

400 m. estilos individual femenino.—Natalia Carreño, del 76, 1.ª en 6.32.27,19 puntos.

Pilar Cidad Velasco, nacida en el 74, 1.ª en 6.24.98, 19 puntos. Olga Nistal, nacida 73, 1.ª en 6.48.99, 19 puntos.

50 m. libres femenino.—Olga Nistal, del 73, 2.ª en 0.33.46, 16 puntos.

100 m. libres masculino.— Rubén Araguzo del 76, es 2.° en 1.09.77, 16 puntos. En nacidos en el 72, Jorge Aranda es 3.° en 1.03.67.14 puntos.

100 m. mariposa femenino.—Natalia Carreño, del 76, es 2.ª en 1.23.49, 16 puntos.—Olga Nistal, del 73, es 1.ª en 1.23.42, 19 puntos.

100 m. espalda femenino.—Teresa Ceballos, del 76, es 2.ª en 1.24.05, 16 puntos.

100 m. braza masculino.—Alberto Navarro, del 76, 1.° en 1.26.59, 19 puntos.—Carlos Hortigüela, del 76, 2.° en 1.28.49, 16 puntos. Nacidos en el 73, 1.° Ignacio García Vázquez en 1.21.13 y 2.° Luis M. Alameda, 1.21.84, obtiene 19 y 16 puntos.

400 m. libres femenino.—Nacidas 73.—1.ª es Natalia Carreño en 5.30.47, 19 puntos.—3.ª Teresa Ceballos, 5.52.91, 14 puntos.—Nacidas 74, Pilar Cidad es 1.ª en 5.28.42, 19 puntos.

400 m. libres masculino.—Nacidos 76, Rubén Araguzo, es 3.°, 14 puntos, en 5.35.43.

50 m. libres masculino.—Jorge Aranda, del 72 es 3.° en 0.28.88, 14 puntos.

200 m. libres femenino.—Año 76. Natalia Carreño, 2.ª, 2.36.16, 16 puntos. Año 74, Pilar Cidad, 1.ª 2.38.73, 19 puntos.

200 m. estilos individual masculino.—Año 76.—Rubén Araguzo, 3.° en 2.58.97, 14 puntos.—Del 73, Ignacio García Vázquez, es 1.°, 2.39.02 y 2.° Luis M. Alameda, 2.55.73, 19 y 16 puntos.

200 m. estilos individual femenino.—Teresa Ceballos, del 76, es 4.ª con 3.03.13, 13 puntos.—Del 73, Olga Nistal, se alza con la 1.ª plaza en 2.56.85 y 19 puntos.

800 m. libres femenino.—Pilar Cidad, obtiene la primera plaza en 12.28.77 y 19 puntos.

Pruebas complementarias, no puntuables

100 m. espalda masculino.—1.° Ignacio García Vázquez, en 1.19.78; 200 m. espalda femenino.—1.ª Pilar Cidad Velasco, en 3.05.54; 200 m. braza masculino.—Diego Nistal es 2.° en 2.50.49; 100 m. espalda femenino.—Pilar Cidad es 2.ª en 1.31.18; 100 m. braza masculino.—Diego Nistal es 2.° en 1.18.89; 100 m. libres masculino.—Jorge Aranda 4.° en 1.03.05; 100 m. libres femenino.—2.ª es Natalia Carreño en 1.10.57; 100 m. espalda femenino.—2.ª es Teresa Ceballos en 1.24.70; 200 m. estilos individual masculino.—2.° Diego Nistal en 2.48.43; 1.500 m. libres masculino.—3.° Diego Nistal en 24.15.74.

Según el acta correspondiente oficial la clasificación general por puntos es:

1.° Gromber con un total de 644 puntos.—2.° Gimnasio de Valladolid con 391 y 3.° La Venatoria, de León, con 333 puntos.

Todos estos nadadores pertenecen al Club Gromber y entrenan con el Centro Provincial de Tecnificación.

M.C.D. 2018

Ciclismo

Marino Lejarreta, vencedor en las tres últimas ediciones, no estará en la Vuelta a Burgos'89

Burgos (Ana Isabel Angulo). — Es uno de los ídolos de Burgos. Marino Lejarreta, siempre que está entre burgaleses, es bien acogido. Todos los aficionados al ciclismo conocen los triunfos de Marino en la Vuelta a Burgos. En las tres últimas ediciones ha sido un claro y digno vencedor. La noticia surge cuando en la presente edición será una ausencia significada.

Marino Lejarreta, festejando sus triunfos en la Vuelta a Burgos. Este año no gozará de los agasajos de las jóvenes burgalesas. Foto Archivo

Marino Lejarreta no participará en la Vuelta a Burgos 1989. Los motivos que alega son los múltiples compromisos que tiene el corredor en el extranjero.

Su hermano, el también conocido corredor Ismael Lejarreta, nos confirmaba la noticia. «Mi hermano hace dos ediciones notó el cariño de la afición burgalesa y comentó que se sentía bien en Burgos. En la anterior, todo el calor burgalés lo volvió a notar durante todo el transcurso de la ronda. Claro que esto lo echará de menos y siente una gran añoranza de no poder participar».

«Son muchos los compromisos que tiene», comenta Ismael. «El martes ganó en Villafranca y en estos momentos (primeras horas de la mañana del miércoles) está entrenando. Durante estos dos días proseguirá con sus entrenos y el sábado emprende viaje con dirección a Gran Bretaña. El domingo competirá en la Copa del Mundo y después estará en varios criteriums».

El quinto puesto que Marino Lejarreta consiguió en el Tour de Francia le está ofreciendo la posibilidad de participar en pruebas internacionales, que reportan grandes beneficios y, lógicamente, Marino no las va a desaprovechar.

En otro orden de cosas hay que comentar que serán quince escuadras ciclistas las que tomen la salida el próximo martes. Se trata de once españolas (Teka, Kelme, Reynolds, Helios-CR, Clas, Lotus-Zahor, Caja Rural, ONCE, Mavisa, Seur y BH); dos holandesas y otras dos belgas.

Los equipos holandeses son el Superconfex y el Panasonic, mientras que los belgas con el Histor-Sigma y el Hitachy.

A pesar de la ausencia de Lejarreta, serán muchos y muy buenos los corredores que se den cita en Burgos. Vendrán importantes figuras, que ofrecerán un buen espectáculo por las diferentes localidades burgalesas.

Como saben nuestros lectores, la ronda burgalesa comenzará el martes, día 1, con la etapa de 203 kilómetros entre Burgos y Miranda de Ebro. El miércoles se disputará la etapa Hermanos Cabezón de Belorado - Hermanos Cabezón de Burgos, de 144 kilómetros.

Será el jueves cuando se lleve a cabo la contrarreloj por equipos entre Villalbilla y Melgar con un total de 43 kilómetros. El viernes, día 4, la salida está establecida en la fábrica de Cervezas San Miguel y la meta en Aranda de Duero. El recorrido es de 209 kilómetros.

Cómo es habitual, el sábado será la prueba «reina» entre Aranda de Duero y Las Lagunas de Neila de 164 kilómetros. Concluirá la Vuelta a Burgos con la contrarreloj individual entre Las Quemadas-Las Quemadas, con doce kilómetros.

Por último, comentar que aunque el presupuesto inicial de la Vuelta es de 32 millones de pesetas, hasta el momento, cuando todavía no se ha cerrado el capítulo de publicidad, ya se ha conseguido más de trece millones de pesetas.

Se puede decir, que quedan todavía cinco días para que se inicie la Vuelta y ya está todo prácticamente perfilado, aunque en la Diputación se sigue trabajando árduamente.

Plantón y retirada general de los corredores en Sabiñánigo

Sabiñánigo (Huesca) (Efe).— Ciento veinticinco de los 126 corredores que tomaron la salida en la clásica Zaragoza-Sabiñánigo han protagonizado un plantón y luego una retirada general, al considerar mal iluminado el túnel de La Manzaneda.

El corredor Alvaro Pino (BH), vencedor de la prueba y único participante que no llegó fuera de control, no se mostró solidario con el resto de corredores al señalar «es en la Vuelta Ciclista a España y en las pruebas importantes donde hay que hacer fuerza para solucionar estos problemas, pero ahí nadie abre la boca».

«Estoy harto de ser el punto de mira de todos. En la Vuelta a España protesté por la falta de iluminación del túnel, luego en la Vuelta a Asturias me acusaron a mí cuando fue todo el pelotón, y ante esta situación decidí no parar», indicó el ciclista del BH.

Alvaro Pino agregó «el túnel de La Manzaneda, a pesar de estar mal iluminado y prestar deficiencias en los últimos 100 metros de su recorrido, estaba mucho mejor que el de Cotefablo, donde Raimund Dietzen sufrió un grave accidente en la última edición de la Vuelta a España».

El plantón se ha producido en el kilómetro 96 de carrera, y en plena ascención al puerto de Monrepós -entre Sabiñánigo y Huesca-, al registrarse varias caídas sin consecuencias de tres corredores del pelotón.

Los ciclistas, entre los que se encontraban hombres como Carlos Hernández, actual campeón de España de fondo en carretera; Federico Echave, Iñaqui Gastón, José Luis Laguía y Peio Ruiz Cabestani, tras negociar con los directores de la carrera llegaron al acuerdo de proseguir la prueba hasta la meta.

No obstante, el parón volvería a producirse en el kilómetro 114 de carrera, a la altura del avituallamiento y por las discrepancias surgidas entre los corredores y ante los posibles incidentes que podría provocar el público al conocer la situación de la carrera y la posición de los ciclistas.

Tras llegar a un acuerdo general, la totalidad del pelotón, excepto Alvaro Pino.

Las continuas incidencias han sido la característica de la Clásica, que empezó con diez minutos de retraso, se quedó con un sólo corredor, Alavaro Pino, quien, además, interrumpió su marcha en el circuito de Cartirana al golpear a un niño que se le había cruzado en la pista.

Alvaro Pino, preocupado por la salud del niño, se olvidó de la bici y corrió a atenderle. La organización decidió posteriormente nombrar a Pino como vencedor de la XXI Clásica Zaragoza-Sabiñánigo, invirtiendo un tiempo total de 5 horas y 4 minutos.

Triunfo de Delgado

Stiphout (Holanda) (Efe).— El corredor español Pedro Delgado, del equipo Reynolds, ganó ayer su primer «criterium» disputado tras el Tour de Francia, prueba en la que acabó en tercera posición.

Delgado se impuso al sprint, al término de 100 kilómetros de recorrido, al ciclista holandés, Gert Jakobs.

Victoria de García Muñoz

Feira (Portugal) (Efe) —El español García Muñoz, del equipo Zahor, ganó ayer en solitario la tercera etapa de la Vuelta Ciclista a Portugal, disputada entre Valenza y Feira sobre un recorrido de 179 kilómetros con un tiempo de cuatro horas, siete minutos y ocho segundos, a 43,458 kilómetros/hora.

Tenis

Carbonell y Emilio, adelante; Javier y Casal, eliminados en Hilversum

Hilversum (Holanda) (Efe).— Los tenistas españoles Tomás Carbonell y Emilio Sánchez Vicario se han clasificado para la siguiente ronda del Torneo Internacional de Hilversum; mientras que Javier Sánchez Vicario y Sergio Casal han sido eliminados.

Tomás Carbonell se impuso al italiano Claudio Pistolesi por 4-6, 7-5 y 6-2 y Emilio Sánchez Vicario al argentino Gustavo Giussani por 1-6, 6-2 y 6-2.

Sergio Casal, por su parte, fue eliminado por el checoslovaco Karel Novacek por 3-6, 6-3 y 3-6 y Javier Sánchez Vicaro ante el argentino Franco Davin por 6-7, 6-3 y 6-7.

Otros resultados segunda ronda fueron: Paul Haarhuis (HOL) vence a Roberto Azar (ARG) por 7-6 y 6-2; Horst Skoff (AUT) a Tomas Nydahl (SUE) por 6-2 y 7-6 y Andrei Chesnokov (URS) a Thierry Champion (FRA) por 6-3 y 6-1.

Conchita Martínez, «mucho talento y poco salero»

Bajo el título de «mucho talento y poco salero», el semanario portugués «Gazeta dos Desporto» publica ayer una entrevista con la tenista española Conchita Martínez, a la que califica de «sesuda y tímida» y una «gran profesional».

La tenista española afirma en esta entrevista que vive con el sueño de ser la primera. «Sé que es muy difícil, pero continúo trabajando con el fin de alcanzar ese objetivo algún día», dice.

Profesional desde el año pasado, Conchita Martínez, señala también la importancia que tienen para ella los Juegos Olímpicos de Barcelona y admite que es verdad que con el tenis se gana mucho pero también se gasta mucho.

La tenista española concluye sus declaraciones refiriéndose a la dificultad de tener amigos dentro del círculo del tenis y afirma que en sus ratos libre le gusta oir música, leer libros y estudiar idiomas.

Bruguera y Arrese, adelante en Stuttgart

El español Sergio Bruguera se ha clasificado para la tercera ronda del torneo internacional de Stuttgart, de tenis, al derrotar ayer al alemán federal Martin Sinner por 6-3 y 6-4.

Por su parte, Jordi Arrese venció al francés Thierry Tulasne en la segunda ronda del torneo de Sttutgart valedero para el Gran Premio y dotado con 350.000 dólares, unos 42 millones de pesetas.

Resultados de la primera ronda: Martin Sinner (RFA) venció a Eric Winogradsky (FRA) por 6-4 y 7-5; Fabrice Santoro (YUG) a Markus Zillner (RFA) por 7-6 (7-4) y 6-3; Goran Prpic (YUG) a Cassio Motta (BRA) por 6-3 y 6-2; Marcelo Filippini (URU) a Martin Strelba (CHE) por 7-6 (7-3) y 7-6 (7-4); Jens Woehrmann (RFA) a Bruno Oresar (YUG) por 6-2, 4-6 y 7-6.

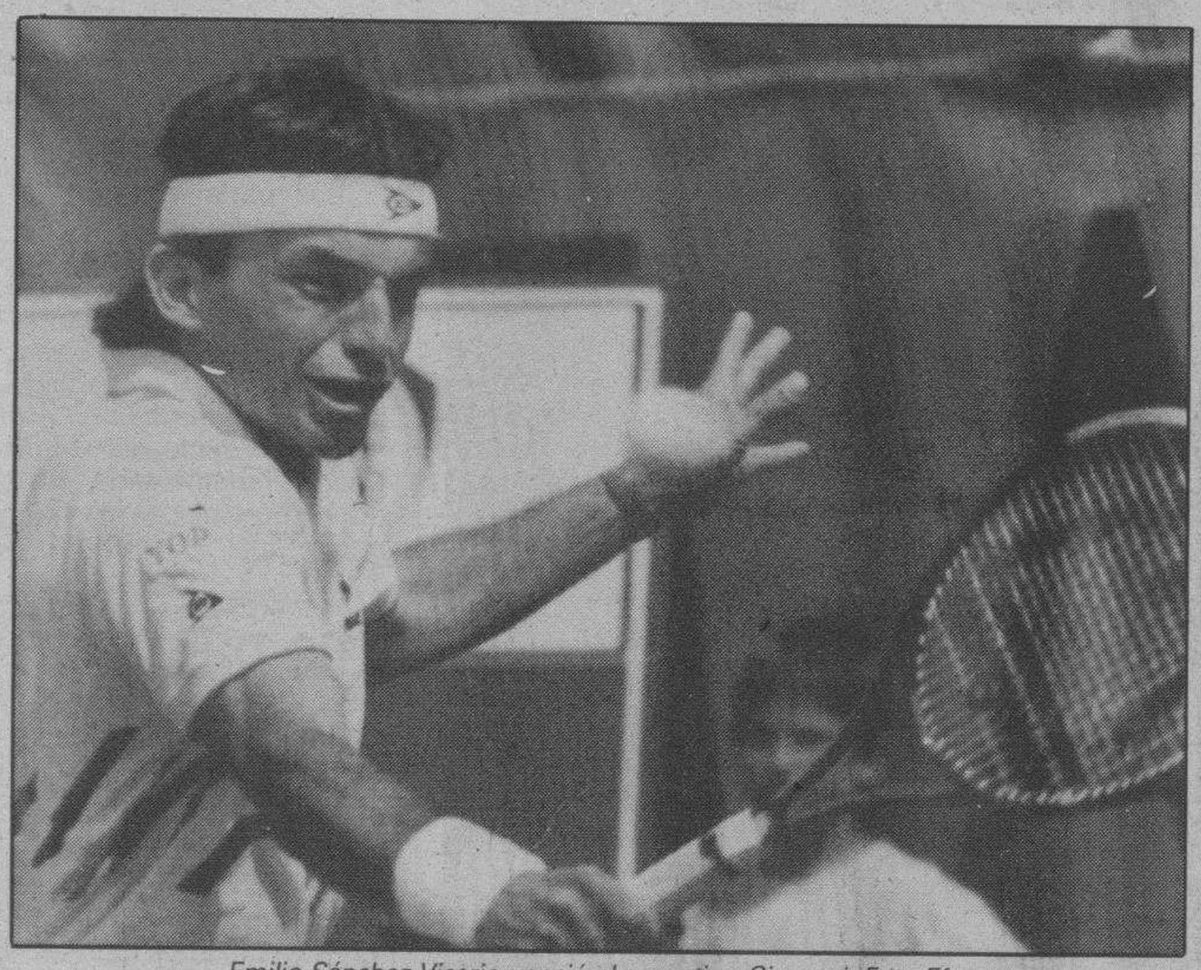

Emilio Sánchez Vicario venció al argentino Giussani. Foto Efe

Se mantiene estable el precio del porcino

Madrid (Efe).- El Ministerio de Agricultura informó ayer que la carne de porcino mantuvo su precio estable mientras que las frutas y hortalizas continuaron su tendencia generalizada a la baja durante la última semana de este mes en la evolución del mercado agrario de origen.

Según el Ministerio, la estabilidad en las cotizaciones del porcino es significativa ya que rompe con la tendencia alcista mantenida por esta carne durante los últimos meses.

La evolución a la baja de las frutas fue más acusada para las peras, que bajaron entre 10 y 20 pesetas por kilo, mientras que los albaricoques, ciruelas, melocotones y nectarinas registraron un descenso de entre dos y 10 pesetas por kilo.

Los mayores descensos entre las hortalizas se registraron en los pepinos, lechugas, melones, pimientos y cebollas, mientras que los precios para las patatas se mantuvieron estables y los tomates subieron 2,18 pesetas por kilo.

Cela, Hijo Predilecto de Padrón

Padrón (La Coruña) (Efe).- El escritor y académico Camilo José Cela, que ayer recibió el título de Hijo Predilecto y la Medalla de Oro de Padrón, su localidad natal, notificó, a las autoridades, el deseo propio de que sus restos reposen en el cementerio de Adina en Iría Flavia.

Camilo José Cela, aseguró que ha cambiado su testamento en este sentido y que ha decidido que su cuerpo repose en este cementerio y no que sus cenizas sean esparcidas en la mar como tenía previsto.

Al acto asistieron ademas del alcalde padronés Jesús Villaamor Calvo, el presidente de la Xunta de Galicia, Fernando González Laxe; el Delegado del Gobierno, Domingo García Sabell y otras autoridades, en la puerta de acceso a la Casa Consistorial.

Después de que el secretario del Ayuntamiento diese lectura al acuerdo de nombramiento de marzo pasado de la Corporación, el alcalde padronés hizo entrega del título de Hijo Predilecto y de la Medalla de Oro de Padrón al escritor.

En su discurso de agradecimiento el escritor y académico recordó dos hechos importantes en su vida, el ser de Iria Flavia y, en consecuencia, de Padrón, y el impulso que se le ha dado a la Fundación que lleva su nombre.

También recordó su niñez, sus andanzas y correrías por la estación del ferrocarril de Padrón, en la que trabajaba su padre como jefe de estación.

Camilo José Cela, manifestó que el ministro de Transportes, José Barrionuevo y el Director de RENFE, Julián García, le habían confirmado el traslado de la locomotora «La Sarita» a Padrón.

La máquina, que era muy popular en esta zona, permanecerá para siempre en la estación, para recuerdo de otras épocas y de otros tiempos en los que también circulaban trenes no menos conocidos por la población entre los que se encontraban el «Arosa» y «Umia».

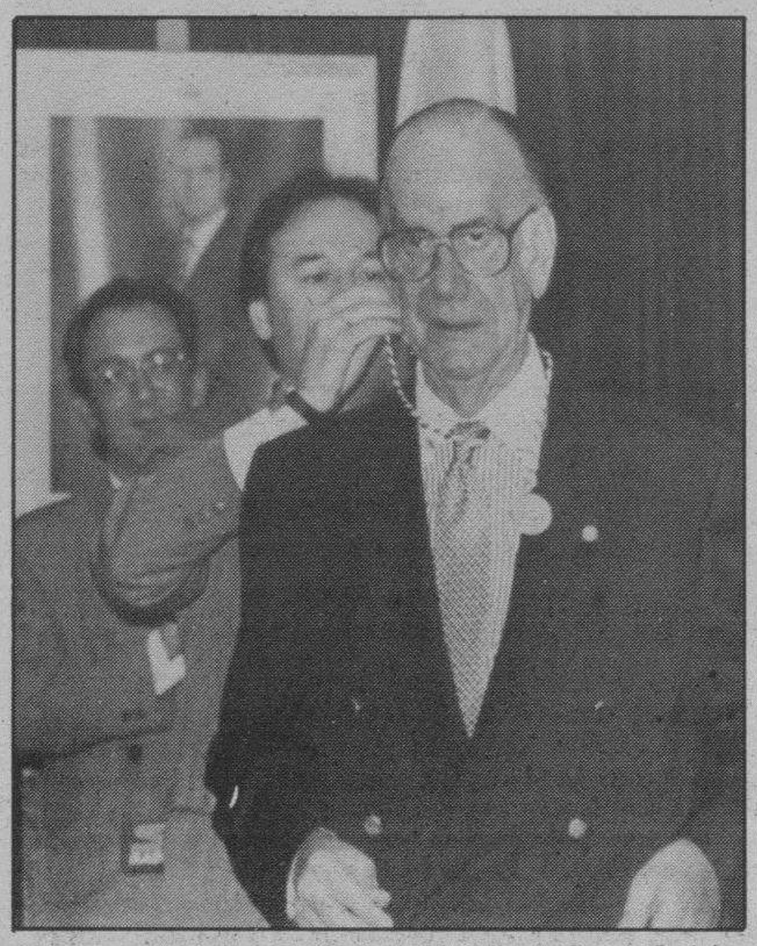

Momento de la imposición de la Medalla de Oro de Padrón a Camilo José Cela, nombrado también Hijo Predilecto de su pueblo natal.-Telefoto Efe.

Existen residencias caninas.-*De cara a las vacaciones, algunas personas desaprensivas se desprenden de los perros que adquirieron por capricho, sin conciencia de responsabilidad. Muchos de estos animales mueren arrollados por vehículos en las carreteras. Los autores de estos hechos no se plantean siquiera la posibilidad de dejarles al cuidado de especialistas, en residencias caninas asequibles a todo tipo de presupuestos.-Telefoto Efe.*

«En marcha el reloj de la política carbonera europea»

Madrid (Efe).- El director general de Minas, Enrique García Alvarez dijo ayer que «el reloj se ha puesto en marcha en lo que respecta a conseguir una política carbonera europea para los próximos años».

García Alvarez hizo estas declaraciones en el curso de una conferencia organizada, por el Club Español de la Minería, sobre el tema de la actividad industrial minera dentro de la CE.

Dijo además que el año 1993 es un objetivo fundamental para conseguir cuotas de eficacia en la minería del carbón y por ello «el próximo cuatrienio debe ser aprovechado para conseguir la máxima racionalidad en el sector en todos los países comunitarios».

«La aprobación del Acta Unica -señaló- y la posibilidad de que el mercado único sea una realidad en 1993, ha puesto en marcha la maquinaria de la CE y en los últimos meses se ha acelerado el debate en el seno de la Comisión en lo concerniente a los asuntos mineros».

Las empresas nacionales deberán alcanzar rentabilidad en dicho período y por ello la productividad media debería incrementarse aproximadamente un 15 por ciento.

Bajo la presidencia española se presentó, por parte de la Comisión, un memorandum a los estados miembros sobre la industria minera de la Comunidad en el que se exponían las lineas básicas de la política minera.

Indicó que los problemas clave son potenciar la exploración y posibilitar el hallazgo de minerales de interes comunitario, fomentar la investigación y desarrollo del beneficio de los minerales, armonizar los entornos económico, legal y social de la actividad minera y establecer una política comercial activa.

Sin embargo el memorándum no fue aceptado por el Consejo de ministros comunitario por la oposición de Alemania e Inglaterra, que quieren que las ayudas a la exploración se financien por los fondos FEDER que controla la Comisión, es decir un 15 por ciento de los totales y se opusieron a la dotación presupuestaria específica recomendada por la Comisión.

«No se trata -continuó- de pedir proteccionismo, sino de obtener ayudas para identificar los yacimientos rentables» y por lo tanto habrá que seguir trabajando por parte de las patronales y las administraciones para conseguir un reglamento específico que promueva el desarrollo minero.

Polonia: la Oposición no quiere alianza con comunistas

Varsovia (Efe).- El Grupo Cívico Parlamentario, formado por los diputados y senadores del sindicato Solidaridad, decidió ayer por unanimidad, que la Oposición no participará en el nuevo Gobierno polaco.

Los parlamentarios de Solidaridad subrayaron también que no sería conveniente la participación de personalidades relevantes de la oposición en un Ejecutivo liderado y controlado por los comunistas.

El presidente del Grupo Cívico Parlamentario, Bronislaw Geremek, resaltó que el principal objetivo de la Oposición será establecer los correspondientes mecanismos para una eficaz colaboración con el futuro Gobierno.

El líder del sindicato Solidaridad, Lech Walesa, matizó la afirmación de Geremek, y aseguró que el sindicato independiente que preside prestará un fiel apoyo a todo Gobierno que avance decidida y consecuentemente por la senda de las reformas.

El presidente de Solidaridad Campesina, Jozef Slisz, reveló a los miembros de la Oposición que, durante la conversación que mantuvo ayer con el presidente de Polonia, Wojciech Jaruzelski, éste dijo que la propuesta del sindicato de formar un Gobierno integrado sólo por miembros de la oposición, era inviable.

El Congreso de los Diputados se reunirá en Varsovia el 31 de agosto y 1 de septiembre para discutir sobre la labor realizada por el Gabinete saliente y sobre la ley relativa a la escala salarial móvil, que sigue siendo uno de los temas más conflictivos entre el Poder y la Oposición.

Fuentes parlamentarias afirman que el orden del día de los trabajos de la Cámara podría ser ampliado en el caso de que las consultas relacionadas con la designación del nuevo primer ministro y la formación de su equipo ofrezcan resultados positivos.

Los pantanos al 47 por 100 de su capacidad

Madrid (Efe).- El conjunto de los embalses peninsulares contaban el 23 de julio con un total de 19.998 hectómetros cúbicos de agua embalsada, lo que supone el 47 por ciento de su capacidad hidráulica total, informó el Ministerio de Obras Públicas.

Esa cantidad representa el 69 por ciento respecto al mismo período del año anterior.

Durante la última semana la reserva hidráulica disminuyó 715 hectómetros cúbicos, el 1,7 por ciento, de la capacidad total de los embalses, con rebajes en todas las cuencas.

Las variaciones oscilaron entre los -149 hectómetros cúbicos en el Duero y los -8 en el Sur.

La situación en las cuencas es la siguiente:

Norte.- Capacidad: 4.276 hectómetros cúbicos. Situación actual: 2.827, al 66,1 por ciento de su capacidad.

Duero.- Capacidad: 6.505. Situación actual: 3.222, al 49,5 por ciento.

Tajo.- Capacidad: 10.826. Situación actual: 5.481, al 50,6 por ciento.

Guadiana.- Capacidad: 4.172. Situación actual: 1.309, al 31,3 por ciento.

Guadalquivir.- Capacidad: 5.568 hectómetros cúbicos. Situación actual: 1.305, al 23,4 por ciento.

Capacidad: 775. Situacion actual: 372, al 48 por ciento de su capacidad.

Segura.- Capacidad: 1.117. Situación actual: 248, al 22,2 por ciento.

Júcar.- Capacidad: 2.651. Situación actual: 1.102 hectómetros cúbicos, al 41,5 por ciento.

Ebro.- Capacidad: 6.304. Situación actual: 3.909, al 62 por ciento de su capacidad.

Pirineo Oriental.- Capacidad: 822 hectómetros cúbicos. Situación actual: 223, al 35,8 por ciento.

M.C.D. 2018

Colisión de vehículos en Fuentespina: siete heridos

Burgos (DB).-Siete personas resultaron heridas de distinta consideración en el accidente de tráfico registrado ayer en el kilómetro 153,400 de la carretera nacional Madrid-Irún, en el término municipal de Fuentespina.

En dicho lugar colisionaron frontalmente el Opel Corsa matrícula 1113-WE-31 (F) conducido por el súbdito francés Dominique Jean Pidame, de 33 años, que resultó herido grave, y el turismo Volvo matrícula CA-8274-S, a cuyo volante iba Manuel Roldán Ponce, de 18 años, que sufre lesiones de carácter leve.

El primer conductor llevaba como acompañante a Jean Esteban, de 35 años, que también resultó herido grave.

En el Volvo viajaban Ana Ponce Trujillo, de 46 años, Ana Trujillo Montero, de 81 años, Antonio Roldán González, de 52 años y Antonio Luis Roldán Ponce, de 21 años. Las dos primeras sufren lesiones de carácter grave y leves los dos últimos.

Practicó diligencias el Equipo de Atestados de la Guardia Civil de Tráfico.

Trasplante de médula ósea en víctimas de Chernobil

Washington (Efe).- Unos trasplantes de médula ósea han salvado la vida a dos heridos del accidente de la planta nuclear de Chernobil, hecho que abre esperanzas a personas que han sufrido exposiciones a fuertes radiaciones, declararon ayer fuentes médicas.

El profesor de medicina de la Universidad de Califonia-Los Angeles, doctor Robert Gale, dijo que un reciente informe demuestra que la medicina moderna puede prestar una gran ayuda a las víctimas de radiaciones, aunque no las cura del todo.

Dicho informe aparece en el último número de «The New England Journal of Medicine» con una detallada descripción sobre el cuidado médico dado a víctimas del peor accidente nuclear habido en el mundo, y describe la colaboración sin precedentes habida entre doctores soviéticos, estadounidenses e israelíes en trece trasplantes de médula ósea.

A pesar de que antes se habían hecho públicos algunos detalles sobre las heridas causadas por el accidente de Chernobil y sobre el cuidado recibido por las víctimas, este artículo es el primer informe pormenorizado publicado en un periódico médico de occidente, indicó Dale.

«Es extraorinario que los soviéticos accedieran a publicar un artículo detallado sobre un accidente nuclear», agregó.

Nuevamente se licuó la sangre de San Pantaleón

Madrid (Efe).- Ayer tarde, tras las vísperas que rezan las dieciséis Agustinas Recoletas del Monasterio de clausura de la Encarnación, se volvió a licuar la sangre de San Pantaleón, hecho que sucede año tras año.

Feligreses y devotos besan la reliquia que contiene la sangre de San Pantaleón, que volvió a licuarse ayer.-Telefoto Efe.

La sangre de este médico que sufrió martirio el 27 de julio del año 305 por defender su fe cristina, coagulada durante 363 días y medio al año, se vuelve líquida tras las vísperas que las religiosas rezan el 26 de julio a las cuatro de la tarde.

Entonces trasladan el relicario desde la capilla de las reliquias hasta la iglesia para que feligreses y devotos puedan contemplar el milagro.

Durante día y medio la sangre seca durante todo el año cobra vida en la burbuja donde celosamente se guarda hasta que al anochecer del día 27 vuelve a su estado estático, salvo en contadas ocasiones como cuando tuvieron lugar la guerra civil española y las dos guerras mundiales, cuando el prodigio se alargó mas de lo previsto.

Este mismo hecho sucede cada año en Roma, en el colegio cuna de la Escuela Pía que le tiene por Patrono, en Ravello (Nápoles) y en un pueblo de Castilla que lleva su nombre.

La conversión de San Pantaleón, que nació en Nicomedia de Bitinia del antiguo Imperio Romano, se debió a un milagro que a través de su persona operó Cristo en un niño que había muerto mordido por una víbora.

Los milagros de San Pantaleón se sucedieron durante su vida, incluso cuando el entonces emperador Maximiano, que le concedió sus favores como médico de la corte hasta que comprobó que su protegido había abandonado a sus dioses, intentó infringirle los más terribles tormentos para que abjurase de su fe.

Según cuenta el presbítero Francisco Calvo y Garrido en su historia de San Pantaleón, el cobre hirviendo se volvía agua, los animales más fieros se dulcificaban y las hachas del verdugo parecían de goma.

Para las Agustinas Recoletas que pasan sus vidas en oración junto a la reliquia, el principal milagro que se opera en nuestros días es que el Santo «lleva a muchos fieles a Dios», si bien se pueden constatar tambien «muchas gracias de curaciones» por su advocación.

Fuentes del monasterio confirman que las vocaciones disminuyen y que la última religiosa, que en la actualidad tiene 22 años, entró en la orden hace cuatro, si bien es todavía juniora, dado que antes de tomar los hábitos definitivos debe pasar por un postulado de seis meses, dos años de noviciado y otros tres de juniora con votos simples.

Los feligreses madrileños pudieron ver el milagro ayer de seis a diez de la noche y hoy, aniversario del martirio, durante todo el día, salvo las horas del almuerzo, hasta última hora cuando la sangre del Santo volverá, casi con toda seguridad a coagularse, porque de lo contrario y, de acuerdo con la tradición, el futuro se vestiría de negro.

San Pantaleón es abogado contra varias enfermedades, entre ellas las mordeduras de animales venenosos, la ceguera y la parálisis.

†

LA SEÑORA

D.ª Araceli Bermejo Grijalbo

Vda. de Claudiano Montoya.

Falleció en el día de ayer, a los 80 años de edad, después de recibir los Santos Sacramentos y la Bendición de Su Santidad.

D. E. P.

Sus apenados hijos, Luis, Aurelio, Ponciano, Efrén y Araceli; hijos políticos, María Consuelo, Clara Lamuedra, Josefa Martínez y Julián Simón; nietos; hermanos, María y Cilinio; sobrinos, primos y demás familia.

Ruegan oraciones por el eterno descanso de su alma.

Las honras fúnebres y funeral se celebrarán hoy, jueves, a las cuatro y cuarto, en la iglesia parroquial de San Juan Bautista; acto seguido la conducción de la finada al cementerio municipal.

Vivía: Barriada Yagüe, C/. Costa Rica, N.° 98.

Capilla ardiente: Tanatorio La Paz, Sala San Juan.

Burgos, 27 de Julio de 1989.

†

PRIMER ANIVERSARIO
DE
EL JOVEN

Miguel Angel Ollauri Martín

Falleció el día 27 de Julio de 1988

Q. E. P. D.

Sus padres, Isidro Ollauri y Tomasa Martín; hermanos, María-Angeles, Isidro, Ana-Rosa y José-Vicente; hermanos políticos, sobrinas, abuelos, tíos, primos y demás familia

Ruegan una oración por el eterno descanso de su alma y la asistencia al funeral, que se celebrará mañana, viernes, día 28, a las siete y media de la tarde, en la iglesia parroquial de La Real y Antigua de Gamonal. Actos de caridad por los que les anticipan las gracias.

Burgos, 27 de Julio de 1989

†

PRIMER ANIVERSARIO
DE
EL SEÑOR

Don Juan Martín Díez

Industrial de esta plaza, de Droguería Juanito.

Que falleció el día 27 de Julio de 1988.

Q. E. P. D.

Su esposa, Luisa Gutiérrez; hijos, Presentación, Juan Luis y Carmelo; hijos políticos, Angel Vázquez y María de los Angeles Caamaño; nietos, hermanos y demás familia.

Ruegan oraciones por el eterno descanso de su alma y la asistencia al funeral que se celebrará hoy, jueves, a las 8, en la iglesia parroquial de La Anunciación.

Burgos, 27 de Julio de 1989.

†

EL SEÑOR

Don Abilio de la Fuente Gil

Falleció en el día de ayer, a los 50 años de edad, después de recibir los Santos Sacramentos y la Bendición de Su Santidad.

Q. E. P. D.

Su apenada esposa, doña María Ramos San José Corcuera; hijas, Begoña, Elena y Patricia; hermanos, Piedad, M.ª Luz, Natividad, Amando, Manuel, Sor Isabel y M.ª Flor; hermanos políticos, sobrinos, primos y demás familia.

Ruegan una oración por el eterno descanso de su alma. Las honras fúnebres y funeral se celebrarán hoy, jueves, a las 4,30, en la iglesia parroquial de Nuestra Señora de Fátima, efectuándose acto seguido la conducción del finado al cementerio de San José.

Vivía: C/. Lavaderos, número 1.

Capilla ardiente: Capillas de Funeraria San José.

Burgos, 27 de Julio de 1989.

†

LA SEÑORA

Doña Sabina Martínez Blanco

Falleció en el día de ayer, a los 67 años de edad, después de recibir los Santos Sacramentos y la Bendición Apostólica de Su Santidad.

Q. E. P. D.

Su apenado esposo, Juan Carcedo Paredes; hijos , Adelina, Lidia y Ricardo; hijos políticos, Anselmo Tajadura, Antonio Cortés y María del Carmen Barrio; nietos, hermanos, sobrinos y demás familia.

Ruegan oraciones por el eterno descanso de su alma.

El funeral se celebrará hoy, día 27 de Julio, a las seis de la tarde, en la iglesia parroquial de San Andrés, de Fresno de Río Tirón; acto seguido la conducción de la finada al cementerio de dicha localidad.

La familia agradecerá la asistencia a tan piadosos actos.

Funeraria San Vitores (Belorado).

Fresno de Río Tirón, 27 de Julio de 1989.

M.C.D. 2018

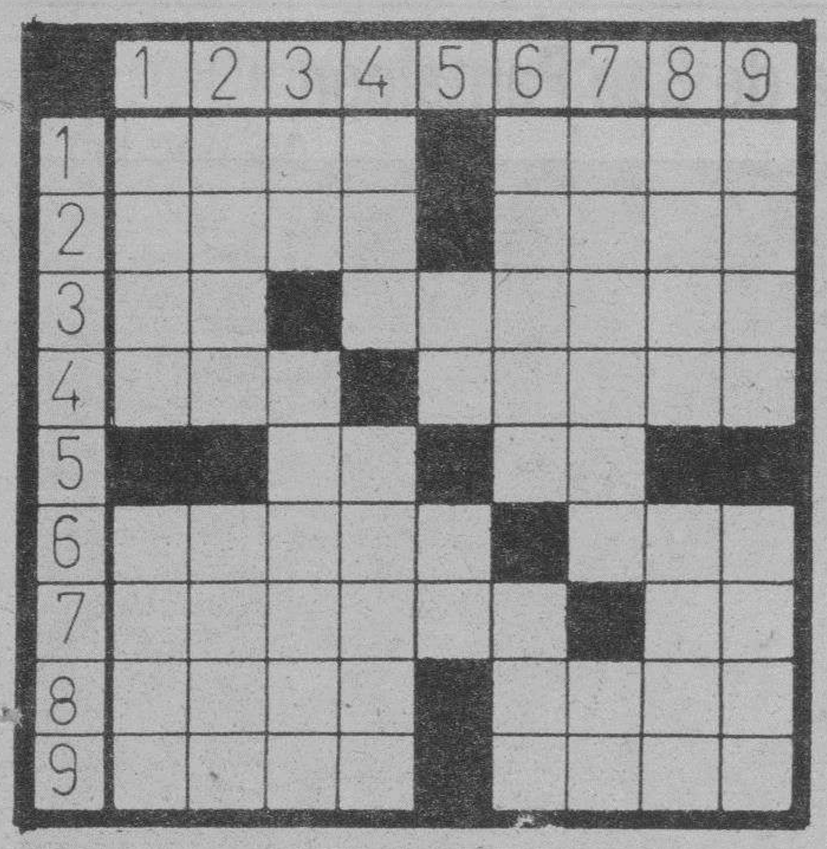

HORIZONTALES. — 1: Pedazo de oro en pasta. Ultimo rey de Taifas, soberano de Badajoz. 2: (Al rev.) Nombre de mujer. Variante de un nombre de varón. 3: Nota musical. (Al rev.) Desocupado. 4: Anillo. Aceituna. 5: Símbolo químico del calcio. (Al rev.) Negación. 6: Necio, incapaz. Dios árabe. 7: Acto de relatar o narrar. Patria de Abraham. 8: (Al rev.) Apabullo, pequeño golpe dado con la mano. Joya, relicario. 9: (Al rev.) Espacio de tierra que ocupa un edificio. (Al rev.) Sepulcro.

VERTICALES. — 1: Peso del embalaje. Sustancia resinosa de ciertos árboles. 2: Poéticamente firmamento. Aparato que intercalado en un circuito, produce modificaciones en el mismo. 3: Letra griega. Relativo a los ojos. 4: Metal. Acomete. 5: Nota musical. (Al rev.) Interjección. 6: Piedra preciosa. Composición poética. 7: Nombre de mujer. (Al rev.) Nota musical. 8: (Al rev.) Hembra del toro. Fausto. 9: Prenda de vestir. Criba grande.

Solución al anterior:

HORIZONTALES. — 1: Beta. ataP. 2: Unir. Romo. 3: Le. Alamos. 4: ONU. Añade. 5: No. At. 6: Brisa. Ere. 7: Ladino. uM. 8: araV. Jota. 9: Soda. Ocal.

VERTICALES. — 1: Bulo. Blas. 2: eneN. Raro. 3: Ti. Unidad. 4: Ara. osivA. 5: La. An. 6: Araña. ¡Ojo! 7: Tomate. Oc. 8: amoD. Ruta. 9: Pose. emaL.

Dibujos con siete errores

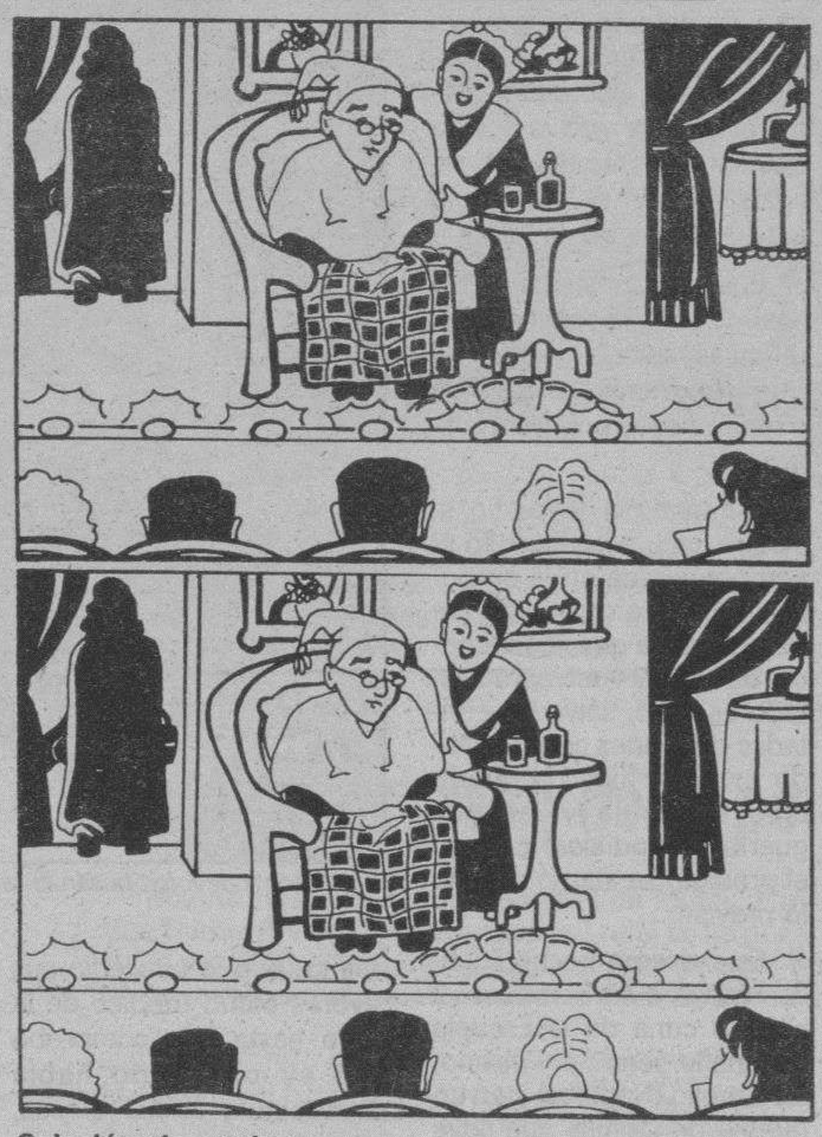

Solución al anterior:

1. — Mapa. 2. — Caja del árbol. 3. — Estampado de la cortina. 4. — Lata. 5. — Papelera. 6. — Dedo de la joven. 7. — Asiento.

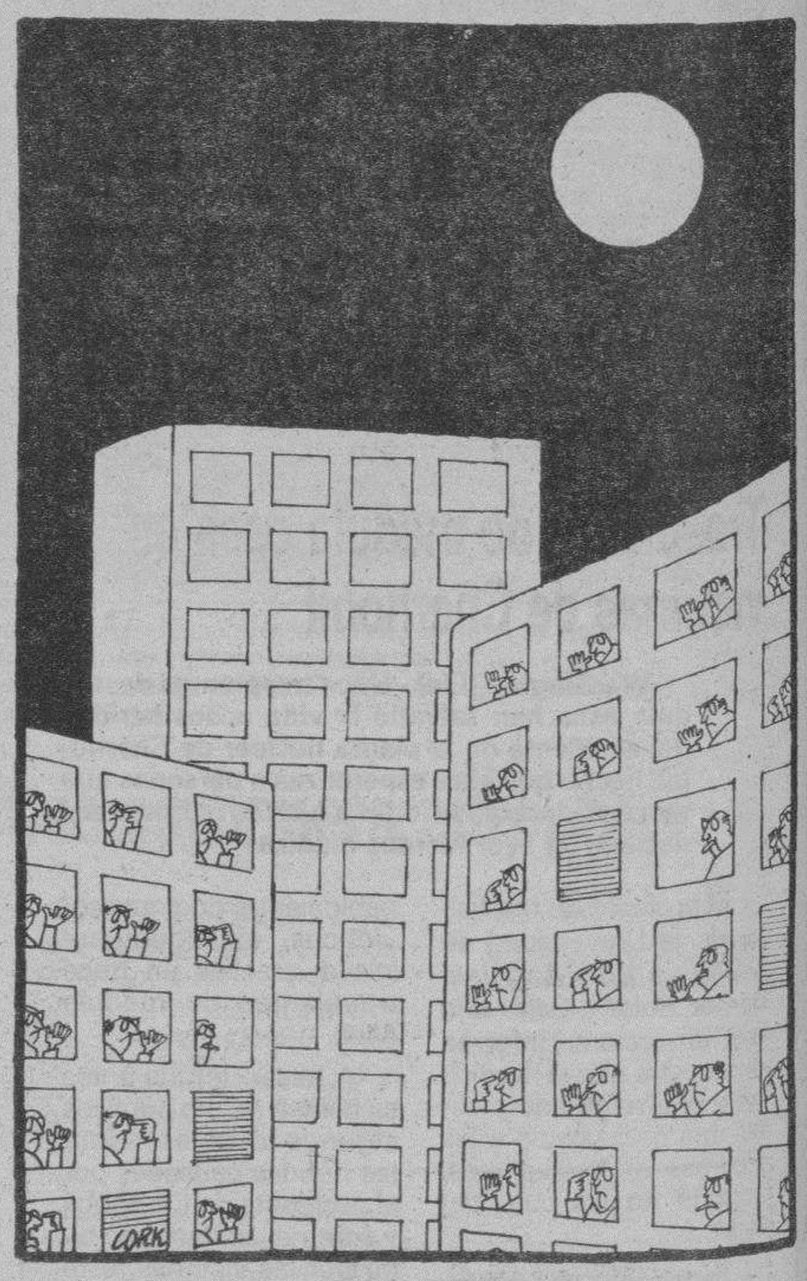

Hechos y figuras

No hay fantasmas en el Museo árabe de Cáceres

Cáceres.— En el Museo árabe «Yusuf Al-Borch» de Cáceres no se han encontrado fantasmas ni se han detectado efectos paranormales, según han publicado, en la Prensa local, los expertos del Centro de Estudios de Parapsicología de Extremadura.

Las investigaciones se llevaron a cabo porque el propietario del Museo, José de la Torre Gentil, que encontró la casa árabe en 1954 cuando realizaba las obras de acondicionamiento de su vivienda, afirmó que allí ocurrían este tipo de fenómenos.

El Centro de Estudios de Parapsicología de Extremadura ha señalado que hace unos años se dio un fenómeno extraño denominado «poltergeist».

JEROGLIFICO

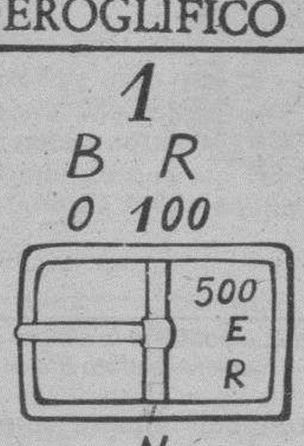

¿Qué te has comprado?

Solución al anterior:

Al campo con la pandilla

anuncios generales clasificados

Estos anuncios se reciben en nuestra Administración, San Pedro de Cardeña, 34 y en todas las Agencias de Publicidad.

NOTA.- Deberán tener entrada con 24 horas a su publicación.

Inmobiliaria

A 8 KM. DE BURGOS
URBANIZACION DE 12 BODEGAS-MERENDEROS
Servicios de luz, y agua, con terreno y aparcamiento. 3.500.000 pesetas.
Teléfono 26 84 03 mañanas días laborables ó 20 52 35, a cualquier hora y día

URGE VENDER PISO PEQUEÑO
ZONA CENTRO. DE CONSTRUCCION MODERNA. TOTALMENTE EQUIPADO
Telf. 20 32 51

VILLAFRIA-BURGOS
FABRICA MONTADA PARA ENTRAR
Nave. Oficina 3 plantas y parking
VENDO
Telf. (94) 677 18 25 (noche)

PARTICULAR VENDE PISO
214 M², APARICIO Y RUIZ
Telf. 20 84 71

SE NECESITA
SOLAR
BURGOS Y PERIFERIA
Telf. 22 03 27

Laboral

Los anuncios de esta Sección, demandas y ofertas concretas de trabajo tendrán una bonificación del 20% en su facturación total.

ANUNCIOS CLASIFICADOS
RAPIDOS - EFICACES
SORPRENDENTES
Diario de Burgos

NECESITO SEÑORA
PARA ATENDER A PERSONA MAYOR. BIEN RETRIBUIDA
Informes, teléfono 20 94 71. (Días laborables, de 5 a 8)

SE NECESITA
PERSONAL
PARA CARPINTERIA DE ALUMINIO
PREFERENTEMENTE CON EXPERIENCIA
C/. Juan Ramón Jiménez, Pentasa-3, nave 1. Telf. 21 70 06

INSTALACIONES ELECTRICAS
DO-MAR
NECESITA
ELECTRICISTAS OFICIALES 1.ª
Telf. 22 55 31

NUESTROS TELEFONOS:

ADMINISTRACION	268375
	265768
	266768
REDACCION	267280

IMPORTANTE COMPAÑIA NACIONAL EN SU DEPARTAMENTO DE BURGOS Y PROVINCIA NECESITA CUBRIR
5 PUESTOS DE TRABAJO

REQUERIMOS:
- Buen nivel cultural.
- Buena presencia.
- Aptitudes comerciales.

OFRECEMOS:
- Formación a cargo de la empresa.
- Ingresos anuales de 1.060.000 + incentivos.
- Superado período de prueba, alta en S.S.R.E.

Interesados presentarse los días 26 y 27 de Julio en JULIO SAEZ DE LA HOYA, 8, 5.°, oficina 2

SE NECESITA
COCINERO CON EXPERIENCIA
Llamar teléfono 20 59 82, de 1 a 4 tarde

ANUNCIOS EN ESTA SECCION Si quiere anunciarse en esta Sección, diríjase a nuestra Administración, Agencias de Publicidad o al corresponsal de DIARIO DE BURGOS en su localidad.

M.C.D. 2018

Estos anuncios se reciben en nuestra Administración, San Pedro de Cardeña, 34 y en todas las Agencias de Publicidad.

NOTA.- Deberán tener entrada con 24 horas a su publicación.

Alquileres

TORREVIEJA, alquilo bungalow, piscina, cerca playa, 2° Agosto en adelante. ☎ 229165.

PEÑISCOLA- Benicarlo, alquilamos apartamentos primera línea playa. ☎ 964-475501 473961.

PEÑISCOLA apartamentos desde 4.800 ptas. noche. Semanas, quincenas y meses. ☎ 964-475478.

SANTANDER. Estudios céntricos, máximo 2 personas, verano (quincenas). 942-273054.

APARTAMENTOS: Torrevieja, Benidorm, Gandía, Peñíscola, Salou, Costa Brava. Concepción, 12. 201771.

BENIDORM, alquilamos apartamento. ☎ 591861 - 207391.

GANDIA, alquilo apartamento. 209874, de 10 a 11 noche.

BENIDORM. Apartamentos alquiler. Rentapart. 96-5854000.

ALQUILO nave. 325 metros cuadrados. Gamonal. Con servicios. ☎ : 207087.

SE ALQUILA piso amueblado, totalmente reformado, en Barriada Inmaculada. Informes en el ☎ 235470.

SALOU, alquilo piso cerca playa, Septiembre en adelante. 229165.

JESUS Melón. San Bruno, 3, salón, cocina, baño, económico. 231474.

JESUS Melón Fco. Grandmontagne: 3, salón, cocina, baño. Económico. 231474.

JESUS Melón Avda. Eladio Perlado: 3, salón, cocina, baño. 231474.

DELAFUENTE. Local 95 metros, Doblable. Calle San Cosme. San Pablo, 12 - C.

DELAFUENTE. Oficina 75 metros, completamente amueblada, próxima calle Madrid. 265142.

DELAFUENTE. Oficina, estudio o despacho en pleno centro. Calle Santander. Ideal profesionales. 265142.

DELAFUENTE. Oficina estudio se alquila, maravilloso local y segunda planta, comunicados, amueblados, diáfanos, lugar apacible. 265142.

DELAFUENTE. Piso tres, salón, dos baños, servicentrales. San Pablo. 265142.

SANTOS. Alquilo piso estrenar Barrio Gimeno, tres, salón, garaje. 275142.

SANTOS. Alquilo apartamento zona Paseo Isla, garaje, sin muebles. 275142.

SANTOS. Alquilo pisos amplios Avenida Generalísimo, preciosas vistas.

SANTOS. Alquilo local 90 metros, zona muy comercial Gamonal, 6 metros fachada.

MUÑOZ. Gestión alquileres. Laín Calvo, 20 - 2°. 274382.

MUÑOZ. Locales Gamonal. Zonas comerciales. Todas superficies. 274382.

ALQUILO bungalow, apartamento, Peñíscola, playa. Septiembre, segunda quincena Agosto. 227247.

MAGDA González. Arrabal San Esteban: tres, salón, amueblado, 35.000 mes.

MAGDA González. Plaza Vega, dos, salón, cocina amueblada, económico.

MAGDA González. Avda. Reyes Católicos, piso alquiler, peluquería, ideal inversión.

MAGDA González. Santiago, local ideal cualquier negocio, magnífica situación comercial.

TORREVIEJA. Alquilo piso, 4 y salón, nuevo, cerca playa. Agosto, Septiembre. ☎ 272396.

ALQUILO piso amueblado, persona responsable. ☎ 201884.

SE ALQUILA nave 170 m.². antigua Taglosa, con opción a doblar, renta interesante, llamar por las mañanas. ☎ 235331 - 235411.

SE ALQUILA piso céntrico. Llamar ☎ 273173, horas comercio.

SE ALQUILA apartamento; amueblado, de lujo, a estrenar, centriquísimo. ☎ 201874 y 201904.

GALIZANO (Cantabria), apartamentos zona playas. ☎ 942-310761 ó 505089.

MARCOS: Fabuloso piso frente Teatro Principal, 200 metros. Ideal profesionales.

GARCIFUENTES. Alquiler local 50 metros, Avenida Vena, cualquier negocio. 275998.

GARCIFUENTES. Alquilo piso Reyes Católicos, amueblado, nuevo, garaje. 275998.

ALQUILO piso estrenar, 4, salón comedor, 2 baños, garaje, trastero. Alfonso XI - 9. ☎ 94-6723594.

ALQUILO piso, teléfono, meses Agosto, Septiembre. General Vigón. ☎ 186359.

SE ALQUILA piso amueblado, grande. Informes portería, Carmen, 6.

SE ALQUILA habitación doble, derecho cocina, Agosto Septiembre. Tarde 6 - 8. ☎ 271909.

ALQUILO apartamento amueblado. Plaza garaje. Zona General Yagüe. ☎ : 206990 y 219711.

MUELAS: Agencia Propiedad Inmobiliaria. Calle San Pablo, 24 - 1° Izda. 265251.

Automóviles y accesorios

ALQUILER sin conductor. Coches nuevos, todas las marcas. «Servi-Auto», Sanjurjo, 9. ☎ 222715.

AUTOMOVILES Pedrosa. Compra venta de toda clase de automóviles. Stock mínimo, ciento cincuenta vehículos para que usted pueda elegir. Garantizados. Facilidades hasta 24 meses. ☎ 227707 y 227767.

V. LOPEZ vehículos ocasión, garantizados, facilidades de pago. Pisones, 40. ☎ 209667.

AUTOMOVILES Jesús, compra venta de vehículos usados, totalmente revisados y garantizados. Facilidades de pago hasta 60 meses. Sin entrada. San Pedro Cardeña, 94. 261314.

AUTOMOVILES Gamonal: Super 5 turbo, muy equipado. R-11 TXE. R-18 GTD. Málaga GLX 1-5. Corsa. Fiestas. R-5. Ford Escor. Orión 1.6i. R-4 F-6. Ascona 1.8i y varios modelos más. Sin entrada, garantizados. Pedro Alfaro, 2. ☎ 223814.

KAWASAKI 1.000 ST. Perfecto estado. 540.000.- Ptas. Vendo. ☎ 210460.

PEUGEOT 505-GTD turbo. 205 diesel. Alfa Romeo 2.0 GTV. Golf GTL. Orión 1.600. Escort RST. 1.600 Guía. Fiestas, gasolina - diesel. R-11 TXE. R-9 diesel. R-18, R-5 TS. BX-16 TRS. Corsas 1.200. Renault 4-F-6 y varios coches más, sin entrada y garantizados. Automóviles «Varona». Calle Madrid, 17.

VENDO Seat Trans acristalada, BU-....-J. 20.000 kms. ☎ 224228.

VENDO moto Puch Cóndor, como nueva. ☎ 275475.

SE VENDE Citroén GS, en buen estado. Económico. ☎ 222669.

PARTICULAR vende Chrysler 180 diesel. Rectificado y económico. ☎ : 273567. De 8 a 11 de la mañana.

SE VENDE Talbot 150, en perfecto estado. Informes ☎ 208151.

MERCEDES barato vendo. Recojo coche a cambio. Talleres Hnos. Domingo. ☎ 223305.

DE PARTICULAR a particular, vendo R-18 diesel, año 1984, como nuevo. 725.000 ptas. ☎ 260879.

Colocaciones

Los anuncios de esta Sección, demandas y ofertas concretas de trabajo tendrán una bonificación del 20 % en su facturación total.

TRABAJE montando cuadros pequeños casa, proporcionamos materiales, recogemos producción. Decohogar, Alfonso Católicos, 1. Oviedo.

CONDUCTOR con experiencia de trayler se necesita. Transportes Alzaga. ☎ 265016.

SE NECESITA pastor casado, se facilita vivienda. Informes Mesón Burgos, Sobrerería, 8.

ASISTENTA necesítase. trabajaría con compañera. Interna, familia 3 personas. ☎ 263369.

SE NECESITA chica fija, casa céntrica. ☎ 232012.

NECESITO pastor solo o con un hijo, para finca, ordeño mecánico. Llamar ☎ 551179.

MATRIMONIO necesito para llevar finca, a 10 minutos de la capital. El, con conocimientos de huerta y jardín. Ella, labores hogar. Se facilita vivienda aparte. Sueldo a convenir. Interesados escribir al apartado 2.003, de Burgos.

SE NECESITA oficiala de estética, con experiencia en salón de belleza. Sueldo hasta 90.000.pesetas. Contrato a convenir. ☎ 222669.

SE NECESITA ayudante de clínica dental. Interesados llamar de 2 a 3. ☎ 507554. Aranda de Duero.

SE NECESITA camarero para restaurante y barra, mínima experiencia. ☎ 221551.

CHICA con informes interna o externa, tardes libres, Avda. del Cid, 10 - 2° Drcha.

SE NECESITA camarero-a, para clafetería-pub. Informes: 200610, zona Bernardas.

SE NECESITA camarero con experiencia. Briviesca. ☎ 590068.

NECESITO asistenta mañanas, con informes. ☎ 220099.

SE NECESITA aprendiza para bar El Ambiente, de 16 a 18 años. Interesadas de 10,30 a 11,30.

NECESITO chica para cuidar dos niños, mañanas. Gamonal. ☎ 230069.

SE OFRECE chica para cuidar niños, mes de Agosto. ☎ 226358.

SE NECESITA chica para cuidar niños, con experiencia, preferible zona Gamonal. No estudiantes. ☎ 211908.

SE PRECISAN chicos-chicas entre 18 y 19 años para ayudantes de camareros. Interesados llamar al ☎ 238200. Sta. Ana.

CHICA interna para Madrid. ☎ 270648.

SE NECESITAN dos camareros de barra, con experiencia, alojamiento propia Empresa, en Lerma. ☎ 170005.

SE NECESITA chica interna, para atender a persona enferma en Santurde (La Rioja). Fines de semana libres. ☎ 941-342817, llamar de 19 a 21.

NECESITO chica de servicio, experiencia, sea responsable. ☎ 221532 - 203987.

SE NECESITA chica para trabajar en cocina de restaurante. Llamar de 10,30 a 12,30 de la mañana al ☎ 236265.

SE NECESITA asistenta, mañanas. ☎ 276432.

SE NECESITA chica por las mañanas, de Lunes a Viernes. Zona Barrio San Pedro de la Fuente. ☎ 260176.

SE NECESITA chica con informes. ☎ 264011.

URGE Peón jardinería, con experiencia en riego. Se atenderá de 4 a 5 de la tarde. «Garden House». Avda. General Vigón, 23.

Compras y ventas

COMPRO oro, plata, joyas, monedas, antigüedades. Vitoria, 17. Despacho 505. ☎ 204167. Burgos.

ORO, joyas, compro. Pago bien. Arco del Pilar, 4 - 1°.

COMPRO libros antiguos, modernos. Visito personalmente. Librería Maxtor, Valladolid. 983-305277.

CORTACESPED Outils-Wolf, nuevos y usados. Hedbe. San Pedro Cardeña, 80.

VENDO perros lobos, dos meses. ☎ 377348.

SE VENDE máquina de imprimir funcionando, a toda prueba, Heldelberg Offset modelo: Sorm, tamaño: 52 x 74 cmts. Año 1973. ☎ 94-4446016.

Enseñanza

INLINGUA Idiomas. Cursos de varano. Una o dos horas diarias. Plaza Alonso Martínez, 8. ☎ 206851 - 206829.

SCHOOL - Of-English. Inglés. Francés. Alemán. Cursos verano. Calle Hortelanos, 6. (Junto Plaza España). ☎ 263361.

DIPLOMADOS e Ingenieros dan clases a grupos reducidos de EGB, BUP, FP, COU. (Todas asignaturas). También Matemáticas, Física, Magisterio e Industriales, dibujo (industriales, Fiscal, Agentes justicia). Precios económicos. ☎ 204920.

PROFESOR particular, Matemáticas,, Física, Química. Selectividad. Almirante Bonifaz, n° 11-3°-D. ☎ 200428 - 275482.

INGLES Express, cursos intensivos, Agosto, Septiembre. ☎ 234180.

LATIN, Lengua, Filosofía, clases particulares. Experiencia. Todos los niveles. 239656.

MATEMATICAS, primero Empresariales, Politécnica, cursillos intensivos. Zeta, San Cosme, 2.

DOY clases FP-Informática. Experiencia. ☎ 206816.

LICENCIADA Biológicas y P.E.G.B. dá clases. ☎ 272555, de 2 a 4.

Financieras

EXDIRECTOR Banco. Hipotecas toda España desde 13%. Descuento letras. Personales. 985-217397.

CALIFAN. Hipotecas en toda España desde 13%. Contestación en el acto. Descuento de papel y tramitación de anulación R.A.I. 985-217397.

INVERSIONISTAS. Colocamos su dinero con garantías hipotecarias. 91-4026019.

CONCEDEMOS préstamos hasta 10 años, con garantía hipotecaria. Cancelamos embargos e hipotecas. 91-2765274 988-743550.

Fincas

VENDO o alquilo local-nave de 800 m.². en calle Vitoria, 243. ☎ 229107.

COSTA del Sol. Torremolinos, vendo dos estudios, precio total 1.800.000. apartamento grande 80 metros. Precio 4.500.000. Facilidades. Otros: 2.500.000. ☎ 988-725310.

COSTA Dorada, dispongo de chalets amueblados, con piscina, desde 6.500.000 ptas, apartamentos desde 4.000.000. ptas. Facilidades, varios terrenos para construcción e inversión. Consúltenos. ☎ 977-810002.

VENDO casa con jardín, tres plantas, 220 m.² de jardín. Muy céntrica. ☎ 273700.

PISOS. Construcción primera calidad. Muchas facilidades, baratos. Tres habitaciones, salón, baño, aseo, cocina, camarote, garaje, calefacción y agua caliente gas ciudad. Preciosos, muy soleados. Zona San Pedro y San Felices. Información y venta en obra: Construcciones Sanfer S.L. Carretera de Arcos, número 23. ☎ 273620.

JESUS Melón, inmejorable piso Francisco Sarmiento, 4 dormitorios, salón, cocina y baño, exterior y soleado. ☎ 231474.

URGE vender piso interior, céntrico, económico, ascensor, arreglado. 266249, tardes.

FRANCISCO Sarmiento, 4 dormitorios, salón, cocina y baño. 231474.

MUELAS: Agencia Propiedad Inmobiliaria. Calle San Pablo, 24 - 1° Izda. 265251.

MUELAS: Fabuloso piso 137 metros, cuatro, salón, salita, baños y cocina mármol, soleado, exterior, dos plazas de garaje, dos trastero. 28.000.000.- 265251.

MUELAS: Apartamento La Merced, dos, salón, seminuevo, cocina francesa.

MUELAS: San Joaquín número 12. Tres, sala, exterior. 6.500.000.

MUELAS: Calle Calvario, tres, salón, individual de carbón, 7.300.000.

MUELAS: Apartamento Avda. del Vena, habitación, cocina, salón, baño, antena parabólica.

MUELAS: Calle Madrid, tres y salón, totalmente reformado, gas en la ventana, económico.

MUELAS: Casillas, dos, salón, cocina amueblada, económico.

MUELAS: Francisco Salinas, casa dos plantas, cuatro, salón, garaje. 265251.

MUELAS: Plaza Foramontanos, cuatro y salón. 9.500.000.

MUELAS: Calle Luis Alberdi, tres, salón, baños, terrazas, exterior, soleado, plaza garaje, servicentrales.

MUELAS: Las Torres, tres, salón, exterior, soleado. 8.700.000.

RENAULT Ocasión

Hasta 1 año de garantía en toda la Red Renault.

Financiados hasta 48 meses.

Renault 11 TXE	1986
Renault 5 GT Turbo	1987
Renault 9 GTD	1983
Renault 5 GTS	1986
Renault 9 GTL	1986
Alfa Romeo 33 1.5	1987
Seat Ibiza GLX 1.5	1986
Ford Fiesta	1982
Citroen BX 1.9 GT	1985
Volkswagen Golf D	1978

Por eso y más, puedes venir a:

AUTOVICAN, S.A.

Alcalde Martín Cobos, s/n - Telf. 224104

ABIERTO SABADOS TODO EL DIA

ANUNCIOS ECONOMICOS

EN

Diario de Burgos

Fundado en 1891

GENERALES CLASIFICADOS

O

POR PALABRAS

O

EN ESTE MISMO ESPACIO

DE

¡GRAN EFICACIA!

Si quiere anunciarse en esta Sección, diríjase a nuestra Administración, Agencias de Publicidad o al corresponsal de DIARIO DE BURGOS en su localidad.

ANUNCIOS EN ESTA SECCION

M.C.D. 2018

Fincas

JESUS Melón. Construcción Morco (Calzadas). 3, salón, cocina, exterior. 231474.

VENDO apartamento en Torrevieja. ☎ 217318.

ORTEGA. Regino Saez Maza, cuatro, salón, dos baños, garaje, trastero, servicios centrales. Calle Vitoria, 23 4°. ☎ 262426.

ORTEGA: Bartolomé Ordóñez, exterior, cuatro, salón, dos baños, garaje, trastero.

ORTEGA: Avda. Constitución, apartamentos construcción, dos, salón, baño, aseo, garaje, trastero.

ORTEGA: Carretera Poza, dos, salón, despensa, ascensor, calefacción individual, soleado.

ORTEGA: Eladio perlado, exterior, tres, salón, dos baños, garaje, trastero.

ORTEGA: Vitoria, cerca Plaza del Rey, 700 m.². local doblado, 300 m.². y nave 400 m.².

ORTEGA: Cafetería céntrica, totalmente instalado, en General Sanjurjo, 110 m.².

ORTEGA: Parque Santiago, 33 m.². negocio en funcionamiento, muy rentable.

JESUS Melón. Molino Salinas, 3, salón, cocina, baño, exterior, económico.

JESUS Melón. Madrid, 3, salón, cocina, baño, aseo, exterior, económico. 231474.

JESUS Melón. Santa Agueda, 4, salón, cocina, 2 baños, garaje, trastero. 231474.

JESUS Melón. Salas Infantes, 3, salón, cocina, baño, 2traster excelente oportunidad.

JESUS Melón. Vitoria, 3, salón, cocina, baño, exterior, gastos mínimos, económico.

JESUS Melón. Construcción, pisos, apartamentos, todas zonas. Mínima entrada. 231474.

JESUS Melón. Barriada Juan XXIII, 3, salón, cocina, baño. 231474.

JESUS Melón. Barriada San Cristobal, piso y apartamento, económico. 231474.

JESUS Melón, Avda. Eladio Perlado, 3, salón, cocina, baño. 231474.

JESUS Melón. Avda. Reyes Católicos, 3, salón, cocina, 2 baños, servicentrales, garaje.

JESUS Melón. Héroes División Azul, 3, salón, cocina, 2 baños, exterior, soleadísimo.

JESUS Melón. Arzobispo Castro, 3, salón, cocina, baño, excelente situación. 231474.

JESUS Melón. Calatravas, 3, salón, cocina, baño, económico. 231474.

JESUS Melón. Barriada Inmaculada, 3, salón, cocina, baño, económico. 231474.

JESUS Melón. Aranda de Duero, Avda. Castilla, 3, salón, cocina, baño.

JESUS Melón. Avda. Constitución, 3, salón, cocina, baño. 231474.

DELAFUENTE. Piso tres, salón, trastero, soleado. Santa Clara. Calle San Pablo, 12 - C.

DELAFUENTE. Piso tres, salón, soleado, servicentrales, amueblado, Nuestra Señora Belén.

DELAFUENTE. Piso, tres, salón, individual, garaje, trastero, Parque San Francisco.

DELAFUENTE. Piso, dos, salón, soleado. Plaza Lavaderos. 265142.

DELAFUENTE. Piso, dos, salón, soleado, muy arreglado, 500 comunidad. Vitoria-Gamonal.

DELAFUENTE. Local 30 metros planta, 15 entreplanta. Próximo Plaza Mayor.

DELAFUENTE. Piso, cinco, salón, individual. Exterior. Martínez del Campo. 265142.

DELAFUENTE. Piso, cinco, salón, baño, individual, Calle Madrid. 265142.

DELAFUENTE. Piso, tres, salón, baño, aseo, central, trastero. Calle Mirasierra. (Capiscol).

DELAFUENTE. Vendo dos fincas. De 980 y 230 metros. Arlanzón pueblo. 265142.

DELAFUENTE. Oportunidad. Casa totalmente reformada. Cinco habitaciones, baños, calefacción. 265142.

DELAFUENTE. Bodega 50 metros planta, 22 entreplanta. Amplia clientela. Próxima Iglesia Anunciación. 265142.

DELAFUENTE. Local 35 metros reformado, calle Petronila Casado. 265142.

MARCOS: Agencia Inmobiliaria. Calle Travesía del Mercado, número 2. (hondillo). 273252.

MARCOS: Benedictinas San José, estrenar, primeras escrituras, garaje, trastero, sexto.

MARCOS: Barriada Inmaculada, casa unifamiliar, dos plantas, individualizada, patio, soleada.

MARCOS: Modúbar Emparedada, varias fincas, agua, luz. teléfono, ideal chalet.

MARCOS: Alfareros, cuatro, salón, dos baños, garaje, seminuevo, centralizado.

MARCOS: Reyes Católicos, fabuloso, piso, 150 metros, cinco, salón, garaje.

MARCOS: Pisones, tercero, seminuevo, centralizado, pintado, acuchillado, cocina nueva. 273252.

MARCOS: Mazuela casa dos plantas, 100 metros, económica, ideal veranear.

MARCOS: Fuentecillas, segundo, cien metros, orientación río. Fabulosas vistas, reformado.

MARCOS: Vitoria Gamonal, zona mas comercial, local mil metros, acondicionado.

MARCOS: Padre Flórez, apartamento, una, salón, reformado a estrenar, chimenea.

MARCOS: Avila. Tres, salón, individual gasoil, muy reformado, soleado. 273252.

MARCOS: Eladio Perlado, altural ideal, cuatro, salón, garaje, trastero, reforma luz.

MARCOS: José Zorrilla, segundo, centralizado, ascensor, tres, salón, pintado, barnizado.

MARCOS: Pisos construcción, todas zonas, diferentes precios, mínima entrada. 273252.

MARCOS: Villalbilla casas unifamiliares, lujo, terreno, construcción y acabadas, oportunidad.

MARCOS: Eladio Perlado, local 30 metros, acondicionado, muy comercial, aseo.

MARCOS: Alfareros, local 88 metros, reformado lujo, buen precio.

SANTOS. Padre Aramburu, 160 metros, esquina, amplia terraza, buena altura, servicentrales. 275142.

SANTOS. Piso zona Bernardas, dos, salón, calefacción gas. Todo exterior.

SANTOS. San Francisco, 4°, ascensor, tres, salón, contraventanas, parquet, soleado. 275142.

SANTOS. Hermanos Machado, estrenar, cuatro, salón, dos baños, garaje, trastero.

SANTOS. Trinidad. 3°, reformado, dos, salón, parquet, 7.500.000.

SANTOS. San Juan, 2°, totalmente reformado, cuatro, amplia salón. 275142.

SANTOS. Apartamento céntrico La Puebla, dos, salón, calefacción gas.

SANTOS. Alfareros. Tres, salón, calefacción individual, todo exterior. Económico. 275142.

SANTOS. Cuarteles, cinco habitaciones, amplísimo salón, garaje. Todo exterior.

SANTOS. Calle Santander, 180 metros, esquina, todo exterior, buena altura. Propio oficinas. 275142.

SANTOS. Barriada San Cristóbal, tres, salón, calefacción individual. Soleado. Económico.

SANTOS. Carretera Poza, 100 metros, tres, salón, dos terrazas, calefacción agua. 275142.

SANTOS. Manuel Falla, tres, salón, baños, garaje. Buena altura.

SANTOS. Vendo pub funcionando, junto Catedral, dos plantas, 160 metros. Precio interesante.

SANTOS. Vendo alquilo local calle Lavaderos, 60 metros fachada dos calles. 275142.

SANTOS. Necesitamos pisos cualquier zona, venta-alquiler para nuestros representados. Le informaremos de nuestras condiciones y recuerde si no vendemos no cobramos. 275142.

MUÑOZ. Agencia Propiedad Inmobiliaria. Laín Calvo, 20-2°. 274382.

MUÑOZ. Administración Fincas. Colegiado. Comunidad de Propietarios. 274382.

GRAN oportunidad. Puerto Mazarrón. Apartamentos, 56, 59 y 60 m.². Cocina instalada, grandes facilidades. Muñoz. 274382.

GRAN oportunidad. Puerto Mazarrón, duplex, totalmente equipados, hasta 31 Julio, grandes facilidades. Muñoz. 274382.

MUÑOZ. Extraordinario piso, 220 m.². 7, salón, cocina, 3 baños, calefacción gas ciudad, totalmente reformado. 274382.

MUÑOZ. San Juan, 150 metros, 4, salón, cocina completa, 2 baños, totalmente reformado.

MUÑOZ. La Puebla, 2, salón, cocina completa, totalmente reformado. Gran ocasión.

MUÑOZ. Viviendas individuales, 4, salón, cocina, 2 baños, jardín, 2 garajes. Los Tomillares.

MUÑOZ. Los Tomillares, parcelas, mínimo 1.000 m.².

MUÑOZ. Edificio centro, vacio. 274724.

MUÑOZ. Fátima, tres, salón-comedor, baño, terraza, trastero.

MUÑOZ. Santa Bárbara, local 60 metros, inmejorable situación. Gran Oportunidad. 274724.

MUÑOZ. Avda. Cid, Tres y cuatro, salón, cocina, calefacción. 274724.

MUÑOZ. Edificio antiguo, céntrico, baja más 4 alturas.

MUÑOZ. Solar céntrico en Burgos. 274724.

MUÑOZ. Gran oportunidad. Local en Fátima, 96 metros, instalado.

MUÑOZ. Local Plaza Lavaderos, 48 metros. 274382.

MUÑOZ. Antonio José, cuatro, salón, 2 baños, exterior. 274724.

MUÑOZ. Madrid. Tres, salón, calefacción, baño. 274724.

MUÑOZ. Conde Don Sancho. Tres, salón, cocina, baño. 274382.

MUÑOZ. General Mola. Salón, habitaciones, cocina, baño.

MUÑOZ. Santa Clara. Tres, salón, baño. Reformado. 274724.

MUÑOZ. Viviendas, apartamentos, próxima entrega, 85 metros, 92, 94 y 96 metros.

MUÑOZ. Vigón. Tres, salón, cocina, baño.

VENDO piso junto residencia sanitaria, 4 habitaciones, salón, baño, calefacción gas, trastero. ☎ 223275 - 210180.

PARTICULAR vendo piso calle Vitoria, zona centro. Abstenerse agencias. ☎ 200742, mañanas 10 - 13 horas.

VENDO casa unifamiliar en Gamonal. ☎ 265698, de 21,30 a 22,30.

PRIGO: Moneda, 13. Plaza Vega, 36. Vitoria, 184. ☎ 269875.

COSTA del Sol apartamentos, dos y tres dormitorios, a 50 metros de la playa, a 500 metros del puerto de la Duquesa y del campo de golf, desde 6.750.000 ptas. todo con vistas al mar, a estrenar. ☎ 952-829584 829886.

MAGDA González. Agente Propiedad Inmobiliaria. Santander, 6, bajo. ☎ 263954.

MAGDA González. San Lorenzo, dormitorio, salón, exterior, mínimos gastos.

MAGDA González. Melchor Prieto, tres dormitorios, salón, terraza, ascensor.

MAGDA González. Avda. Casa Vega, tres dormitorios, salón, terraza, calefacción.

MAGDA González. Zamora, tres, dormitorios, salón, mínima entrada, económico.

MAGDA González. Madrid, tres dormitorios, salón, cocina amuebada, calefacción individual.

MAGDA González. Puebla, tres, salón, cocina, buena altura.

MAGDA González. Cortes, local, 60 metros, totalmente instalado, ideal inversión.

MAGDA González. Glorieta Ismael García Rámila, tres, cocina amueblada, garaje.

MAGDA González. Briviesca, uno, salón, cocina ideal zona, ascensor, exterior.

MAGDA González. Clunia, dos dormitorios, salón, exterior, soleado.

MARCOS: Vitoria, Gamonal, tres, salón, segundo, exterior, gas ventana. Reformado.

MARCOS: Reyes Católicos, junto tráfico, cafetería 200 metros, reforma lujo, aire acondicionado.

MARCOS: Calle Vitoria frente aduana, tres, salón, 80 metros. 273252.

GARCIFUENTES. Apartamento, zona Vadillos, dos habitaciones, reformado, abuhardillado. 275998.

GARCIFUENTES. Calle Miranda, primer piso, 140 metros, servicentrales, exterior. 275998.

GARCIFUENTES. San Julian piso, tres, salón, dos baños, garaje. 275998.

GARCIFUENTES. Romancero, piso en construcción, tres, salón, garaje, trastero. 275998.

GARCIFUENTES. Gamonal, G-9, tres, salón, dos baños, impecable, garaje. 275998.

GARCIFUENTES. Lavaderos, estrenar, tres, salón, dos baños, garaje, trastero. 275998.

GARCIFUENTES. Local Petronila Casado, divisible, dos entradas, 230 metros. 275998.

OPORTUNIDAD Madrid, piso céntrico, 123 metros, gran salón, tres dormitorios, impecable. 91-2341198.

PARTICULAR vende piso céntrico, económico, 3 y salón, gas ciudad, mínimos gastos. ☎ 273790 - 208620.

PARTICULAR Vendo apartamento, todo exterior, con servicios centrales. Abstenerse agencias. Zona G-9. ☎ 219513. Llamar 15 - 24.

MUELAS: San Cristóbal, instalado, precio económico.

MUELAS: Eladio Perlado, entreplanta, propio oficinas. 265251.

VENDO piso próximo Hacienda, cuatro, salón, calefacción individual. ☎ 271329.

VENDO o arriendo restaurante en carretera próxima a Burgos. ☎ 213285.

PRIGO. Pisones, cuatro, salón, gas ciudad, trastero, terraza. Infórmese. 10.455.

PRIGO. Trujillo, un sexto, tres, salón, cocina amueblada, baño, parquet, servicentrales, contraventanas. 10.449.

PRIGO. Avda. Constitución, tres, salón, contraventanas, gas natural, parquet. 10.072.

PRIGO. Barrantes, dormitorio, salón, cocina amueblada, baño, exterior, económico. 10.053.

PRIGO. Grandmontagne, tres, salón, cocina amueblada, parquet, servicios centrales. 10.045.

PRIGO. Burgense, precioso apartamento, calefacción, terrazas, exterior, muy soleado. 10.023.

PRIGO. Caja Ahorros Municipal, tres, salón, calefacción, trastero, garaje, céntrico. 9.874.

PRIGO. Paseo Isla, tres dormitorios, salón, dos baños, garaje. 9.869.

PRIGO. Padre Silverio, amplio, baño, aseo, cuatro, salón, céntrico. 9.678.

PRIGO. Avda. Gral. Vigón. Tres dormitorios, baño, dos armarios empotrados. 9.594.

PRIGO. Trinidad, dos dormitorios, salón, aseo, trastero, exterior. 9.459.

PRIGO. Fuentecillas, tres dormitorios, baño, salón, ascensor, terrazas, soleado. 9.405.

PRIGO. Calera, tres, salón, calefacción, parquet, contraventanas, céntrico, exterior. 9.372.

PRIGO. Lavaderos, tres, salón, cocina amueblada, contraventanas, calefacción individual. 9.256.

PRIGO. Vitoria, cuatro, salón, cocina amueblada, parquet, soleado, exterior. 8.349.

PRIGO. Castrillo Solarana, gran producción cereal, regadío y secano. 9023.

Fincas Rústicas

JESUS Melón. Casa Pineda, venta o alquiler. 231474.

VENDO fincas 22 fanegas, 4 fanegas y 2 fanegas, edificable Quintanilla del Monte, en Rioja. ☎ 220324 - 233000.

URGE vender parcela, Urbanización Tomillares, 1.157 m.². ☎ 223305. Negociable.

VENDO finca de 13.000 metros, al pié de carretera, a 10 kms. de Burgos. ☎ 220064.

GARCIFUENTES. Fincas, 30 hectáreas, zona Villadiego. Información: Sanz Pastor, 4.

PRIGO. Celada, 39.500 m.². acceso camino concentración, producción cereal. 9.933..

PRIGO. Cogollos, 750 m.². agua, luz, acceso carretera, económico. 9.138.

PRIGO. Temiño, cinco, salón, calefacción, 600 m.². jardín, vallada. 9.003.

PRIGO. Las Quintanillas, finca 2.700 m.². producción patatas. 7.740.

Ganados y aperos

BASCULAS ganaderas, ensacadoras de cereales, abonos, gránulos, pulpas y salvados, empujadores y arrimadores de cereales. (Luremo) polígono de Villalonquéjar. Calle Valle de Mena. ☎ 209370.

Huéspedes

DOY pensión completa, o con derecho cocina. Calle Madrid, 10 - 6° Drcha.

SE NECESITAN chicas para compartir piso. ☎ 226896, mañanas.

SE NECESITAN dos chicas compartir piso, habitación doble. ☎ 200013.

CEDO habitación confortable a caballeros, precio económico. ☎ 273669.

Muebles

VENDO mesas, sillas, mamparas y vajilla. ☎ 208458.

COMPRO todo tipo de muebles. ☎ 228880.

Traspasos

POR JUBILACION, traspaso puesto frutas, Mercado Norte, 83-85. ☎ 274855.

JESUS Melón local traspaso F. Foramontanos. Económico. 231474.

JESUS Melón Pub traspaso Salas Infantes. Oportunidad única. Económico. 231474.

JESUS Melón local traspaso Avda. Eladio Perlado. Instalado. 231474.

JESUS Melón local traspaso General Dávila. Totalmente instalado. 231474.

DELAFUENTE. Bar, 90 metros planta, 80 entreplanta. Cocina, amplia clientela. Vitoria-Gamonal. San Pablo, 12 - C.

DELAFUENTE. Bar restaurante. 60 metros planta más sótano, entreplanta. Clientela. Zona Bernardas. Precio interesante.

DELAFUENTE. Local 830 metros. divisible. Oficinas. Mínima renta. Zona Santa Clara.

SANTOS. Traspaso cafetería zona Villa Pilar, maquinaria e instalaciones nuevas. Terraza verano. 275142.

EXCELENTE local en traspaso. Apto cualquier negocio. 30 m.². Calle Miranda. Prigo. Plaza Vega, 36. ☎ 204883.

TRAPASO pub-cafetería, por no poder atender, clientela fija. 266950.

SE TRASPASA bar Adela. Calle Enrique III. ☎ 208879.

Varios

SE ARREGLAN persianas, rieles de cortinas, todas clases. ☎ 262107.

PINTURA y decoración Goan. Pintura en general. Comunidades, mantenimientos. Presupuestos sin compromiso. ☎ 207716 y 213789. Burgos.

SE HACEN trabajos de albañilería y fontanería en general. Especialistas en tejados. ☎ 215671.

TRABAJOS en general. Reparamos canalones viejos, ponemos nuevos y tejados. ☎ 205956.

FONTANEROS, Albañiles, reparamos tejados, colocamos canalones cinz y plástico, teia asfáltica, uralita. Pida presupuesto. 268610.

UNIVERSITARIO cincuentón, separado y curado; doloroso trago, sano alma y cuerpo. Necesita fémina valiente con posible ayuda en lo material, aceptando fuerte compromiso personal asumido cara al futuro gran nación española. Gracias. ☎ 983-295108. De 12 a 19 horas.

ORDENADORES electrónicos. TAGRA.

SERVICIO de reproducción TAGRA.

PAPELERIA TAGRA. Calle Vitoria, 13.

SE HACEN portes y repartos con furgoneta. ☎ 216823.

DIARIO DE BURGOS. El periódico de mayor difusión en Burgos, capital y provincia.

EL 80% de los lectores burgaleses de periódicos, leen diariamente DIARIO DE BURGOS.

ANUNCIESE en esta sección. La difusión de su anuncio está plenamente asegurada.

SUS TRABAJOS hechos totalmente en un solo taller, el que cuenta con todos los elementos necesarios: Offset, composición mecánica, fotograbado. TALLERES GRAFICOS. San Pedro de Cardeña, 34. Aptdo, 46. ☎ 266768. 09002. Burgos.

- La imagen es fugaz
- La palabra muere rápidamente
- Lo impreso permanece

Confíe sus anuncios a

Diario de Burgos,

Periódico de mayor difusión en Burgos y Provincia

AVISO A LOS SUSCRIPTORES

PARA ASEGURARSE UNA BUENA RECEPCION DE **DIARIO DE BURGOS**

COMUNIQUENOS

- Su cambio de domicilio.
- Irregularidades en la recepción del Diario.

Diríjase a:
Jefe de Distribución y Ventas
San Pedro de Cardeña, 34. 09002 BURGOS
Teléfono: 26 83 75

Si quiere anunciarse en esta Sección, diríjase a nuestra Administración, Agencias de Publicidad o al corresponsal de DIARIO DE BURGOS en su localidad.

ANUNCIOS EN ESTA SECCION

M.C.D. 2018

«Ocho mujeres», de Robert Thomas, es el título de la pieza que esta tarde podremos vere en «Primera función», un reparto de lujo para una historia «espeluznante».

Crónica de Televisión

Belén Molina

En "Jueves cine" se emite un largometraje basado en una obra teatral del prolífico Tennesse Williams. Su título es "Verano y humo" (1961), y narra una historia de amor no correspondido entre una mujer madura y un mujeriego y atractivo médico. Peter Grenville, un correcto director especializado en adaptaciones litetarias convierte este melodrama en un sórdido retrato de la América sudista y puritana de principios de siglo. El principal atractivo de esta película es su excepcional reparto. Laurence Harvey y la espléndida Geraldine Page encarnan a la pareja protagonista, mientras Rita Moreno (de la que ya se conocían sus facetas de cantante y bailarina), Una Merkel, John McIntire y Lee Patrick interpretan los papeles secundarios.

El guión es de James Poe y Meade Roberts. La acción gira en torno a Alma y John, amigos de la infancia, que han crecido y convivido juntos. Desde su adolescencia han sentido una especial atracción el uno por el otro, pero John decide convertirse en médico y se marcha del pueblo. A su regreso, John coquetea con la hija de un millonario mexicano. (TVE-2 22.35).

En la programación de madrugada, y en el espacio dedicado al cine español, contaremos esta semana con "Una espía enamorada" (1984), mediocre producto de Augusto Fenollar que es una copia de la célebre "Ninotchka". Narra las desventuras de un par de espias de un país americano que van a la caza y captura de un aristocráta poseedor de una valiosa colección de arte. Como los espías no consiguen sus propósitos entra en acción Patricia, una bellísima agente que emplea sus artimañanas para seducir al coleccionista. En fin, Carmen Villani da vida a la exuberante espía, y Alfonso del Real y Rafael Hernández son sus cómplices de fechorías. También intervienen Chris Huerta, Tomás Picó y Julián Navarro (TVE-1 (02.00).

"Entre paréntesis"

El espacio informativo "Punto y aparte" que ha dirigido y presentado Manuel Campo Vidal, será sustituido hasta octubre por "Entre paréntesis", programa que abandona el debate ante las cámaras para someter cada semana a un personaje de actualidad política o económica a una profunda entrevista que realizarán tres periodistas de radio, prensa diaria y prensa semanal, moderados por un profesional de los servicios informativos de TVE. El primer invitado al nuevo espacio será Manuel Fraga Iribarne, que será entrevistado por Ceferino de Blas (director de "El Faro de Vigo"), Fernando Onega (director de los servicios informativos de la COPE) y Jaime Capmany (director de la revista "Epoca"). El moderador será Diego Carcedo, director de los servicios informativos de Televisión Española. Mercedes Mezquita se hace cargo de la coordinación. En las próximas semanas están previstos como invitados Enrique Barón, presidente del Parlamento Europeo, monseñor Suqía, presidente de la Conferencia Episcopal, Mariano Rubio, Antonio Samaranch, Julio Anguita y Adolfo Suarez, aunque estos últimos no han confirmado su asistencia. (TVE-1, 22.15).

"Delirios de amor"

Prosigue la serie "Delirios de amor", producida para TVE por la productora que ha montado el polifacético Luis Eduardo Aute. Esta semana se emite el capítulo dirigido por Javier Memba, titulado "El gran amor de Max Coyote", una historia surrealista en la que Max Coyote busca una compañera para que demuestre su virilidad. El protagonista es Carlos Bravo y la mujer de su vida es Cyra Toledo, modelo cuñada de Cristóbal Martínez Bordiú que debuta como actríz. (TVE-1, 23.30).

Melómanos

El invitado al programa "Melómanos" será Joaquín Calvo Sotelo. El académico de la Lengua comentará sus aficiones musicales, su ilusión por haber sido director de orquesta, y los compositores y solistas con los que mantiene amistad. Para amenizar el programa ha escogido fragmentos de Bizet, Schubert, Donizetti, Haendel y Leon Cavallo.

«Ocho mujeres»

«Primera función» nos ofrece hoy una obra teatral original del autor britanico Robert Thomas, conocido en España porque anteriormente al estreno de esta comedia de intriga, que constituyó un gran éxito en su día, allá por el año 1961, había estrenado en Madrid otra pieza de similares características: «Trampa para un hombre solo», que obtuvo una excepcional acogida por parte de la crítica de aquel tiempo, con un Alfredo Marqueríe que se rendía incondicional «al buen hacer» del escritor escocés. La adaptación para la pequeña pantalla así como la realización son del director chileno Marcelo Bravo, que de esta forma se presenta en España como realizador de Televisión. (TVE-2 17.25).

TV

Primera Cadena

8,00 Buenos días.
9,00 Relatos arqueológicos. «La caza».
10,00 El derecho de amar. Episodio número 40. Montserrat decide que Rosalía debe vivir con él y da el primer paso, acudiendo a hablar con doña Leonor. El doctor Ramos quiere conocer el pasado de Joanna para intentar curarla.
10,30 Por la mañana.
11,30 Santa Bárbara. Episodio número 60. La fiesta de la boda se celebra en la mansión de los Capwell y en ella C. C. anuncia su próximo matrimonio con Gina. Sophía, que se encuentra entre los asistentes, siente una gran decepción al enterarse.
12,15 Jake y el gordo. «Laura». El compañero de Jake es asesinado. El y McCabe saben quien ha sido, pero les resulta difícil probarlo.
13,05 Mi pequeño pony. «Desconsolado». Desde su más tierna infancia y debido al maleficio de una vieja bruja, a Desconsolado le persigue la mala suerte allá donde va y, para colmo, ahora es Aligator-Sanrio, una criatura gigantesca, quien le acosa.
13,30 3 por 4.
14,30 Informativo Territorial.
15,00 Telediario.
15,35 Spenser, detective privado.
16,30 La tarde de un verano.
17,55 Avance Telediario.
18,00 Los mundos de Yupi. «Quien fue a Sevilla perdió su silla».
18,30 Popples. Episodio número 17. Los Popples tratan de divertirse en la casa encantada. Billy visita una fábrica de caramelos y lleva a los Popples en la cartera.
19,00 Sopa de gansos.
19,30 Con las manos en la masa.
20,00 Solteros. «Hijos y amantes». A Pam se le plantea un dilema cuando su hijo, ya crecido, viene a casa y no sabe cómo decírselo a Malcolm. Para Jackie tampoco es un hecho de rosas soportar a los hijos de Clive.
20,30 Telediario.
21,00 El tiempo.
21,15 La ley de Los Angeles.
22,15 Programa informativo.
23,30 Delirios de amor. «El gran amor de Max Coyote».
0,00 Telediario.
0,20 Teledeporte.
0,35 La noche. «El mundo por montera».
2,00 Producción española. «Una espía enamorada».

Segunda Cadena

14,30 Informativo Territorial.
15,00 Tele Europa.
15,30 En alas del viento. «El Sur del Océano Pacífico». En esta etapa del «Aspasia» de las islas de la Sociedad hasta las islas Cook y la Samoa norteamericana, sus tripulantes presencian un inesperado campeonato de motocross, visitan los restos de un naufragio y conversan con una pareja de modernos Robinsones.
16,30 Dona Beija. Episodio número 4. Vuelve Antonio de su viaje deseando encontrarse con su amada; lo primero que hace al llegar a Araxá es buscar a Beija en la iglesia, ya que nadie le ha contado lo sucedido en su ausencia.
17,25 Primera función. «Ocho mujeres».
19,00 El planeta milagroso. «La llegada de la era glacial». Hace diez mil años una tercera parte de la superficie terrestre aparecía cubierta de hielo, pero ya la última era glacial estaba terminando. En América del Norte aún podemos encontrar restos vivientes de la última era glacial.
20,00 Melómanos.
21,00 Mundo deporte.
21,30 El mirador.
22,00 Noticias 2.
22,35 Jueves cine. «Verano y Humo».
0,30 Metrópolis. «Andreas Vollenweider».

«El gran amor de Max Coyote» es la «peliculita» que podremos ver dentro de la serie «Delirios de amor».

Una hemeroteca breve a su servicio

***

Un libro hecho con retazos del Diario, de acontecimientos que vivieron nuestros bisabuelos, abuelos, padres y nosotros mismos en el Burgos de los siglos XIX y XX

***

De venta en todas las librerías y quioscos de Burgos y su provincia

TOMO II «UN SIGLO DB»

A un precio popular: 450 Ptas.

«Un siglo DB»

La Historia a través de Diario de Burgos

TOMO II

Don .....
Calle ..... Telf. .....
Población / Provincia ..... C.P. .....
Desea recibir ..... ejemplares II TOMO
Desea recibir ..... ejemplares I TOMO
«**Un siglo DB**» a 450 Ptas. cada tomo

○ Contra reembolso
○ Talón nominativo

Fecha y firma

Sólo para fuera de Burgos

Enviar a: **Diario de Burgos, S.A. Departamento Relaciones Públicas. C/. San Pedro de Cardeña, 34. 09002 – BURGOS.**

M.C.D. 2018

AGENDA

Santoral

Ss. Arnaldo, ob.; Beogain, Bertoldo, Conrado, abs.; Clemente, Eclesio, Celio, Nemesio, Orso, Leobacio, los 7 Ss. Durmientes, Simeón, estilita, cfs.; Eterio, Félix, Fronimio, Mauro, Desiderato, Valeriano, obs.; Jorge, Aurelio, Félix, Natalia, Liliosa, Julia, Jocunda, Sergio, Pantaleón, ms.; Mrs. de Salsete.

Misa: De Feria.

Registro Civil

Nacimientos.— Noelia Ibáñez y Santillán, Patricia Larra y Alzaga, Sergio Román Clavero y García, Sandra Terán y Rodríguez, Adrián Díez y González, Marta Sánchez y Serna, Fernando Velasco y Gento, Víctor Alberto Medina y Quintana, Angela Astorga y Bocos, Javier Pérez y Sáiz, Sonia Alonso y Rubio, María de los Angeles Martínez e Ibeas, Paula Alberdi y Díez, Diego Sancho y Albujara, Patricia Ainara Ramos y Domingo.

Defunciones.— Antonio Sáiz y Gallo, de Olmos de Atapuerca, 76 años; Doroteo de la Fuente y Fuente, de Los Llazos (Palencia, 79 años); Gregorio Heras y Herrera, de Barbadillo del Mercado, 87 años; Eduardo Santacruz y Hernando, de Villasur de Herreros, 60 años; Carmen Castrillo y López, de Burgos, 38 años; Felicitas Benito y Benito, de Arauzo de Miel, 80 años; Emilio Garrido y Nieves, de Arboleda (Vizcaya), 85 años.

FUNERARIA
San José
SERVICIO PERMANENTE
CAPILLAS VELATORIAS
Avda. del Cid, 83
Tfnos. 20 94 52 - 22 29 07

Farmacias

Servicio de guardia. — De nueve y media de la mañana a once de la noche: Ridruejo, Plaza José Antonio, 12; V. de la Cruz, Briviesca, 4; Pascual, Madrid, 29.

Servicio de urgencia. — De once de la noche a nueve y media de la mañana: V. de la Cruz, Briviesca, 4; Pascual, Madrid, 29.

Cupón Pro-ciegos

CUPON PRO CIEGOS
Nº 79.806
premiado
MUEBLES evelio
Gral. Yagüe, 32

Lea siempre
Diario de Burgos
Burgos es cosa nuestra

Boletín meteorológico

Datos recogidos ayer en el Observatorio Meteorológico del aeródromo militar de Villafría.

Barómetro. — Presión atmosférica, 693 milímetros de mercurio.

Temperatura ambiente: Máxima, de 27,4 grados a las 16,50 horas.

Mínima, de 11,6 grados a las 6,20 horas.

Viento: N.

Humedad: 50 %.

Taxis

Avda. Cid. Res. Sani.	22 80 56
P. Sto. Dom. Guzmán ..	20 30 55
Conde Jordana	20 30 88
Plaza de Vega	26 28 62
Avda. Eladio Perlado	21 96 97
C/. Vitoria (B. J. XXIII) ..	22 44 06
P.º de los Pisones	26 32 35

Urgencias

Servicio de Policía	0 91
Serv. Pol. Municipal	0 92
Policía Municipal	23 11 13
y	23 11 50
Guardia Civil	22 11 00
Bomberos (emerg.)	0 80
y	21 12 12
Casa de Socorro	26 14 10
Hospital G. Yagüe	28 18 00
S. S. (Urgen. Resi.)	28 18 28
S. S. (Urgen. ambu.)	22 14 77
A. Alcoho. Anó.	23 65 52
S.O.S. droga	26 36 00
Cruz Roja	21 23 11
Hospital Provincial	23 50 11
Teléfono Esperanza	20 73 57
Gas Natural, averías	23 44 00
Iberduero, avisos	22 10 81
Ambulancia (partc.)	20 94 52
RENFE	20 35 60
Obras Públicas	22 45 00
Tele Ruta	91-4417222
Protección Civil	20 55 00

Miranda de Ebro

Bomberos	31 00 00
Casa de Socorro	31 13 29
Guardia Civil	31 00 39
Seguridad Social	32 06 08
Cruz Roja	31 00 37
Policía	0 91

Aranda de Duero

Bomberos	50 07 98
Guardia Civil	50 00 86
Cruz Roja	50 26 18
Policía	50 29 04
Gas Natural	50 06 04

Lerma

Guardia Civil	17 00 37
Cruz Roja	17 00 60

Roa

Guardia Civil	54 00 13
Cruz Roja	54 01 84

Medina de Pomar

Guardia Civil	11 07 06

Briviesca

Cuardia Civil	59 00 34
Cruz Roja	59 08 28

Belorado

Guardia Civil	58 00 46
Cruz Roja	58 01 89

Villarcayo

Guardia Civil	10 00 17
Cruz Roja	10 01 18

Salas de los Infantes

Guardia Civil	38 00 10
Ambulancia Municipal ..	38 00 21
Serv. Prev. y Salv.	38 09 89
	38 00 21

Villadiego

Guardia Civil	36 00 04
Ambu. e Incendios	36 00 04
y	36 00 01

Medina de Pomar

Guardia Civil	11 07 06

Espinosa de los Monteros

Guardia Civil	12 00 05
Cruz Roja	12 03 93

Melgar de Fernamental

Guardia Civil	37 20 18
Ambulancia:	
Guardia Civil	37 20 18
Centro G. Médicas	37 24 93

Valle de Mena

Cruz Roja	12 62 92

Monumentos de Burgos

Horario de visita

Catedral.— Todos los días, 10,00-13,30 y 16-18,30.— 200 pts. y 125 grupos de 10.

Colegiata de Covarrubias (Telf. 403011). — Laborables: Sólo a las 10,30-1,30-4,30-6 y 7,30. Festivos: De 10 a 2 y de 4 a 7,30. 100 pesetas y grupos 50 pesetas. (Misa con órgano los domingos a las 12). Los martes no hay visitas.

Iglesia de San Nicolás.— Laborables, 18,30-20,00 horas. Lunes, 9,00-14,00 y 17,00-21,00. Sábados, 9,00-14,00 y 18,30-20,00. Festivos, 9,00-14,00 y 17,00-18,00.

Iglesia de San Esteban.— Llamar a la casa parroquial: 20 70 95.

Museo Monográfico de pintura «Marceliano Santa María».— Lunes, cerrado. Laborables, 10,00-14,00 y 17,00-20,00.— Domingos, 10,00-14,00.— 25 pts. Gratis colegios y estudiantes con profesores.

Museo arqueológico «Casa de Miranda».— Lunes, cerrado. Laborables, 10,00-13,00 y 17,00-19,00. Festivos, 10,00-13,00.— Extranjeros, 200 pts. Españoles, gratis con el D.N.I.

Monasterio de las Huelgas.— Lunes, cerrado. Laborables, 11,00-14,00 y 16,00-18,00. Festivos, 11,00-14,00.— 300 pts. persona. 225 pts. grupos superiores a 10 personas. 100 pts. colegios, profesores y jubilados.

Cartuja de Miraflores.— Visita laborables, 10,15-15,00 y 16,00-18,00. Visita festivos, 11,20-12,30, 13,00-15,00 y 16,00-19,00.

Iglesia de Santa Agueda.— Abierta horas de culto.

Iglesia de San Gil.— Abierta horas de culto.

Iglesia de San Lorenzo.— Abierta horas de culto.

Iglesia de San Lesmes.— Abierta horas de culto.

Monasterio de San Pedro de Cardeña.— 100 pts.; 75 pts. grupos de 30, colegios, 50 pts.

Monasterio de Santo Domingo de Silos.— Laborables, 10,00-13,00 y 16,30-18,00. Festivos, 12,15-13,00 y 16,30-18,00.— 100 pts. Grupos de 25 y estudiantes, 50 pts. Misa (canto Gregoriano): Laborables 9,00. Festivos, 11,00. Vísperas (canto Gregoriano), 19,00.

Talleres

Ayuda automovilística RACE

Burgos: Talleres Automoderno ☎ 224809 y 209039.
Briviesca: Autorreparaciones Briviesca ☎ 590707 y 591045.
Aranda de Duero: Talleres De la Puente ☎ 500347 y 503856.
Espinosa de los Monteros: Talleres José Luis ☎ 120294.
Medina de Pomar: Garaje Samuel ☎ 110453 y 110306.
Miranda de Ebro: Garaje Tamayo ☎ 310112 y 310549.
Lerma: Talleres Madrid-Irún ☎ 170085 y 170222.
Pancorbo: Garaje Aldama ☎ 354064.
Hontoria del Pinar: Talleres Santiago Muñoz ☎ 386054.
Oña: Talleres Ventura Velasco ☎ 300044.
Salas de los Infantes: Talleres Celes ☎ 380147.
Miranda de Ebro: Talleres Escudero S. L. ☎ 310079.
Villadiego: Talleres Conrado ☎ 360138.
Cilleruelo de Bezana: Talleres El Escudo S. L. ☎ 153086 y 153036.

Coches de línea

Salidas a:

Adrada de Haza: 14,00 (lu., mi., vi.:18,00, fes. no)
Aguilar de Campoo-Cervera de Pisuerga: 9,30 (ju. y sa.)
Aguilar de Campoo-Cervera de Pisuerga: 17,00 (diario, dom. y fes. no)
Aranda de Duero: 7 - 10,45 - 13 - 13,30 15,30 - 17,30 - 19,30 (diario, dom. no)
Arenillas de Riopisuerga: 14,00-19,00 (diario, sab.:14,00, dom. y fes. no)
Arija: 17,30 (lu., mi., vi.:18,00, fes. no)
Alar del Rey: 17,30 (diario, vi.:18,30, sab.:13,30, dom. y fes. no)
Barcelona (directo por autopista): 7,00-10,45-15,00 (diario, dom. no)
Belorado: 13,30-18,15 (diario, vi.: por Cerratón 19,00, dom. y fes. no)
Bilbao (directo): 10,30-16,00 (diario, dom. y fes. no)
Bilbao: 7,00-12,00-14,00 (diario, dom. y fes. no)
Bilbao-Espinosa de los Monteros: 14,00-18,00 (diario, dom. y fes. no)
Briviesca: 7,45 - 10,30 - 13,30 - 17,45 19,30 (diario, sab.: 17,45-19,30, dom. y fes. no)
Cabia (por Cayuela-Albillos): 18,30 (lun. y vi., fes. no)
Carcedo de Burgos: 12,45 (vi. fes. no)
Castrojeriz-Arenillas: 14,00 (diario; ju. dom. y fes. no)
Covaleda: 18,30 (diario, dom. y fes. no)
Fresneda de la Sierra: 19,30 (diario, dom. y fes. no)
Frías-Oña: 17,45 (diario, sab.: 13,30, dom. y fes. no)
Fuentes de Oñoro-Ciudad Rodrigo-Salamanca-Zamora-Toro-Valladolid-San Sebastián-Irún: 16,30 (diario, dom. no)
Hoyales-Roa: 18,00 (lu., mi., vi., sa.: 14,00, fes. no)
Irún-San Sebastián-Valladolid-Toro-Zamora-Salamanca-Ciudad Rodrigo-Fuentes de Oñoro: 10,30 (diario, dom. no)
León: 12,00 (diario, dom. y fes. no)
Lerma (por Tordueles): 14,00 (mi., sa., fes. no)
Lerma (por Tordueles): 14,00-18,30 (lu., ma., ju., vi.: 19,15, fes. no)
Logroño (por Briviesca): 7,45 - 10,30 12,30 (diario, dom. y fes. no)
Logroño (por Belorado): 8,30 - 13,00 16,30 - 20,15 (diario, dom. y fes. no)
Los Balbases: 18,30 (lu., vi.: 19,00, fes. no)
Madrid: 10,45 - 12 - 15,30 - 17,30 - 20,00 (22,15 viernes y vísperas de festivos)
Madrid (Bus-Expres): 7,30 (diario, dom. y fes. no)
Mahamud-Presencio-Arcos: 18,30 (ma., mi., ju., fes. no)
Melgar de Fernamental: 13,30-19,30 (diario, dom. y fes. no)
Melgar de Fernamental-Osorno: 17,15 (diario, dom. y fes. no)
Miranda de Ebro: 13,30-17,45 (diario, sab.: 17,45, dom. y fes. no)
Miranda de Ebro: 6,45 (diario; sab.; dom. y fes. no)
Oña-Trespaderne: 13,30 (lu., mi., vi.)
Palencia: 8,00-17,30 (diario, dom., fes. no)
Pedrosa del Príncipe-Astudillo: 17,30 (diario, vi.: 18,30, dom. y fes. no)
Peral de Arlanza-Baltanás-Villahoz: 18,30 (diario, vi.: 19,00, sab.: 14,00, dom. y fes. no)
Poza de la Sal: 17,45 (diario, sab.:13,30, dom. y fes. no)
Salidas Padrones: Padrones, Aguas Cándidas (sábados). Hozabejas, Terminón (viernes). La Parte, Salas (lu. y vi.). Rojas, Llanos (mi. y sa.). Rioseras, Salas (martes). Riocerezo, Salas (jueves).
Pradoluengo: 13,30 (diario, dom. y fes. no)
Quintana del Pidio-Roa: 18,00 (ma., ju., fes. no)
Quintanilla Cabrera-Jaramillo de la Fuente: 18,00 (vi., sa.: 14,30, fes. no)
Rabé de las Calzadas: 13,30 (vi., fes. no)
Roa de Duero: 18,00 (diario, sa.: 14,00, dom. y fes. no)
San Sebastián: 10,45-18,30 (diario). 22,15 (viernes y vísperas de festivos).
Santander-Ontaneda: 10,00-15,30 (diario). Verano, 7,30 (diario).
Santibáñez Zarzaguda: 14,30 (diario, dom. y fes. no)
Santo Domingo de la Calzada: 8,30-13,00-16,30-20,15 (diario, dom. y fes. no)
Santo Domingo de Silos-Caleruega: 17,30 (lu., ma., mi., ju., vi.: 18,30, fes. no)
Santo Domingo de Silos-Caleruega: 14,00 (sa., fes. no)
Sasamón: 13,30 (diario, dom. y fes. no)
Sasamón-Grijalba-Herrera de Pisuerga: 17,30 (diario, vi.: 18,30 dom. y fes. no)
Soria: 7,15-14,00 (diario, dom. y fes. no)
Tinieblas de la Sierra: 19,30 (vi., fes. no)
Tobar: 19,15 (ma., mi., ju., vi., sa.: 13,30)
Tordómar: 18,30 (lu., vi., sa.: 14,00, fes. no)
Torrelavega: 10,45 (diario)
Tórtoles de Esgueva: 13,45 (lu. mi. sa.,fes. no)
Tórtoles de Esgueva: 18,00 (diario, vi.: 18,30, sa.: 13,45, dom. y fes. no)
Valladolid: 13,30 (diario, dom. y fes. no)
Valladolid (directo): 8,00-16,00 (diario, dom. y fes. no)
Villadiego: 9,30 (lu., fes. no)
Villadiego: 13,30-17,30 (diario, vi.: 18,30, dom. y fes. no)
Villadiego: 19,15 (lu., vi., fes. no)
Villahoz: 14,00 (ma., vi. sa., fes. no)
Vitoria-Eibar (directo): 16,30 (diario, dom. no)

Servicio domingos y festivos

Aranda de Duero: 10,00 - 13,00 - 19,00 21,00
Aguilar de Campoo: 17,00
Bilbao: 9,00-17,00-21,00
Briviesca: 9,30-19,00-23,00
Briviesca-Poza-Frías: 9,30
Laredo (jul., ago. y sep.): 7,30
Logroño (por Belorado): 13,00 - 16,30 20,15
Logroño (por Briviesca): 19,00
Madrid: 10,45 - 12,00 - 15,30 - 17,30 20,00 - 22,15 - 24,00
Melgar de Fernamental: 19,00-23,00
Barcelona (directo por autopista): 16,00 (sólo domingos)
Regumiel de la Sierra (Soria): 9,00
San Sebastián: 10,45-18,30-23,15
Santa Casilda (jul., ago. y sep.): 9,30
Santander: 10,00-15,30-20,00
Santo Domingo de Silos (jul., ago, y sep.): 9,30
Sasamón-Grijalba: 23,00
Torrelavega: 10,45
Tórtoles de Esgueva: 9,30
Valladolid: 20,00
Villadiego: 23,00

Servicios Internacionales

París-Tours-Burdeos: 23,00 (ma. y vi.)
Lyon-Nimes-Toulouse-Besançon: 17,30 (ma., ju., sa.)
Suiza: 17,30 (ma., ju. sa.)
Holanda: 21,30 (jueves)
Alemania y Bélgica: 2,00 (mi., sa.)
Londres: 12,30 (mi., ju., vi. y sa.)
Bélgica-Alemania: 13,30 (jueves)

Crónica del tiempo

F. Medina

Situación atmosférica actual y evolución probable

El anticiclón atlántico, como ven en el grabado, afecta a la mayor parte de España dentro de su radio de acción. El tiempo, pues, seco, soleado y más bien caluroso deberá ser la tónica predominante en España.

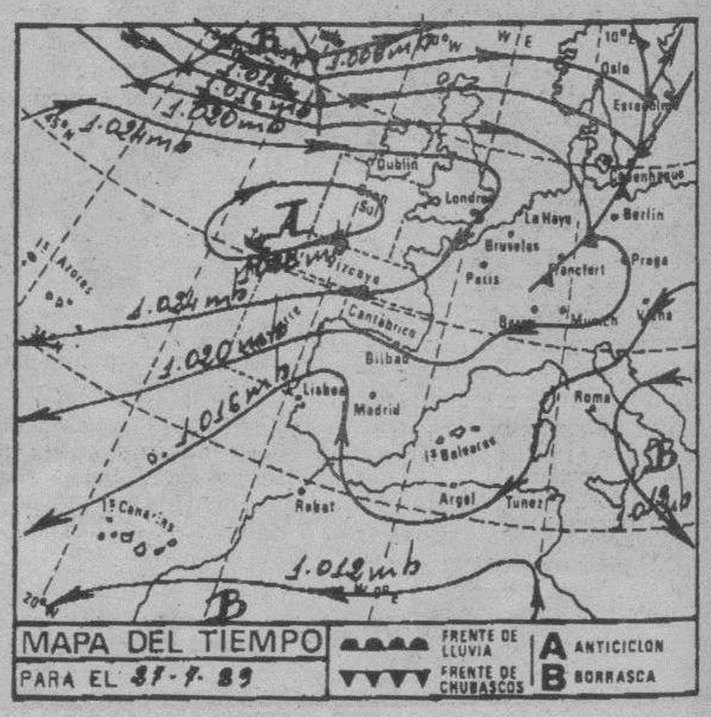

El tiempo para hoy

Alguna nubosidad, de escasa importancia, por puntos del Cantábrico, región del Estrecho y Canarias. Cielo generalmente poco nuboso o despejado en el resto de España, aunque con neblinas o brumas matinales en puntos de los valles y costas peninsulares. Los vientos serán fuertes de levante en el Estrecho y del Nordeste en Galicia, moderados del Nordeste en el Cantábrico y Canarias, del Noroeste en Cataluña y Norte de las Baleares y flojos a moderados, de dirección variable, pero predominando la componente Este, en las demás regiones. Las temperaturas, en conjunto, serán ligeramente más altas, con ambiente caluroso en el interior peninsular y superándose incluso los cuarenta grados en extensas zonas del cuadrante Suroccidental.

Temperaturas a las 14 horas de ayer

Bilbao 25, Santander 24, Oviedo 23, San Sebastián 21, Vitoria 24, Pamplona 23, Logroño 26, León 25, La Coruña 22, Valladolid 27, Avila 24, Burgos 25, Soria 24, Zaragoza 26, Barcelona 28, Valencia 29, Madrid 30, Sevilla 33, Málaga 28, Cádiz 27, Palma de Mallorca 32 y Las Palmas de Gran Canaria 26.

Otras del resto de Europa

Amsterdam 20, Atenas 33, Berlín 28, Berna 25, Bonn 23, Bruselas 20, Copenhague 22, Dublín 24, Estocolmo 23, Frankfurt 24, Ginebra 27, Hamburgo 27, Lisboa 28, Londres 26, Milán 30, Niza 29, Oslo 21, París 27 y Roma 29.

Burgos de ayer

Hace 30 años

● Del DIARIO DE BURGOS de 27 de Julio de 1959

—Se convoca el I Curso de Bachillerato Laboral Superior, especialidad de Electrónica.
—Anoche se celebró el primer sorteo de la Tómbola Diocesana de Caridad.
—Se implanta, dentro del Servicio de Autobuses, el «itinerario turístico».
—Se comunica que en la Feria de Santiago la venta de ajos fue extraordinaria.
—La temperatura máxima de ayer fue de 26,2 grados y la mínima de 12,1.

Hace 60 años

● Del DIARIO DE BURGOS de 27 de Julio de 1929

—En Aranda se levantará un monumento a la memoria de don Diego Arias de Miranda.
—Los puestos 9 y 12 del Mercado Cubierto han sido adjudicados a don Antonio Sáez y don Cipriano Santamaría.
—La temperatura máxima de ayer fue de 21,8 grados y la mínima de 9,4.

Hace 90 años

● Del DIARIO DE BURGOS de 27 de Julio de 1899

—Con el presente número repartimos un prospecto de los «armoniums transpositores».
—Ha recibido sepultura el cadáver de don Sebastián Sancho, médico de la Beneficencia.
—Don Millán Orio Elgueta ha cesado como profesor interino de la Escuela Normal.
—Un hombre fue apaleado por unos panaderos en la calle del Progreso. El primero está hospitalizado. Los otros, detenidos.
—La temperatura máxima de ayer fue de 32,4 grados y la mínima de 13,0.

M.C.D. 2018

CARTELERA

Cines

TEATRO AVENIDA.— Hoy, 8 y 11 noche. Ultimo día. Exito triunfal. El acontecimiento más esperado por todos. Compañía Arturo Fernández, con Cristina Higueras y Carla Duval, con la obra más asombrosa y de riguroso estreno en España **«Alta seducción»,** María Manuela Reina. Ella es... El, un político. Nadie es perfecto. Venta anticipada, mañanas de 12 a 2. Tardes enteras.

CORDON.— 5,30, 8 y 10,30. Vuelve... ¡La película más divertida y polémica de los Monty Phyton... **«La vida de Brian»**. Escrita y protagonizada por Graham Chapman, John Cleese, y Terry Gilliam. Dirigida por Teery Jones, satirizando con sorna y picaresca la Historia Universal y, ahora en versión original subtitulada en español, nos trae de nuevo **«La vida de Brian»**.

CONSULADO.— Hoy, estreno en Europa del mayor éxito cómico del momento en EE.UU. Walt Disney Pictures presenta a Rick Moranis en **«Cariño he encogido a los niños»**. Sesiones: 5,30, 7,45 y 10,30 noche. Con la atracción especial del cortometraje de Steven Spielberg, Rogger Rabbit en «Dolor de barriga». **«Cariño he encogido a los niños»**.

DUCAL.—Hoy, de 4 a 12. Como siempre ofreciendo los mejores programas. Colosal doble. **«La venganza de Ninja»**. Cruda, violenta, apasionante. Más acción... ¡Imposible!. Más espectáculo... ¡Imposible! y **«Quién engañó a Roger Rabbit»,** Bob Hoskins, Cristhoper Lley y... Es una historia original, plagada de «gags» que dan lugar a las dos horas de cine más fabulosas que haya visto nunca.

GOYA.— (Su sala preferida). Hoy, 5,30, 7,45 y 10,30 noche. Una dura película; sexo, acción y... un poco de filosofía. **«Roadhouse-De profesión duro»**. Patrick Swayze. Si Dirty Dancing era amor, romance y baile... **«Roadhouse»** es sexo, acción y rock and roll. Ya te enseñó a bailar, ahora te enseñará algo mucho mejor. **«Roadhouse-De profesión duro»**. En el sexo, en la violencia... **«De profesión duro»**.

GRAN TEATRO.— I Ciclo de Cine «Especial Juventud» y sólo a 150 pesetas. Hoy, jueves, a las 5,30, 8 y 10,45. Arnold Schwarzenegger y Brigitte Nielsen, en el mayor y más fantástico espectáculo legendario, realizado por Richard Freischer, **«El guerrero rojo»**. Un héroe invencible y una heroína única en la historia frente a frente. (13 años). ¡¡Mañana!! Tom Cruise en uno de sus más recientes éxitos, «Cocktail». Recuerde todo el ciclo a 150 pesetas.

TIVOLI.— (El cine de estreno donde todo el año es temporada). ¡Atención al horario! 5,30, 8 y 10,30. Con Timothy Dalton como el nuevo James Bond 007, en el super-estreno de la nueva y más reciente creación de la serie de Ian Fleming: **«007 licencia para matar»**. Con humor, chispa, trepidante acción y como siempre rodeado de chicas «exuberantes». Diversión y carcajadas en... **«007 licencia para matar»**. (Tolerada).

Salas de arte

SIENA.— Expone dibujos **Juan Mons,** hasta el 13 Julio.

Salas de fiesta

BAMOS.— Calera, 10. Teléfono 234900.

COTTON.— Vitoria, 56.

DUETTO.— Avda. Sanjurjo, s/n. Teléfono 202834.

DISCO TRAMAS.— Vitoria, 142. Teléfono 213498.

PENTAGONO.— Conde Jordana, 2. Teléfono 202834.

ROMA.— San Pablo, 4. Teléfono 265964.

LA FINCA.— Paseo Isla, s/n. Teléfono 234810.

ARMSTRONG.— Calle Clunia, 13. Teléfono 227266.

Varios

BIG BOLERA AMERICANA.— Cafetería, juegos recreativos, billares, ping-pong, etc. Abierta desde las diez de la mañana. Final Reyes Católicos.

RADIOS

Radio Popular OM: 837 Khz.— 06,00: Onda pesquera. 07,00: Primera hora. 09,00: Protagonistas. 13,00: Mediodía Cadena COPE. Primera edición. 13,15: La rotonda. 14,00: Información local. 14,15: Información regional. 14,30: Información nacional. 16,05: Directamente Encarna. 20,00: Noticias de la tarde. 20,30: Popular deportivo. 21,05: Tierra de todos. 22,03: El ventilador. 23,00: Un día en España. 00,00: La linterna. 00,45: Sé que estás ahí. 03,00: Juntos en la noche. Boletines informativos horarios. FM: 95,5 Mc.— 07,00: Fórmula. 00,00: La noche es nuestra. 03,00: Conexión programa nacional. Boletines informativos horarios.

Antena 3 de Burgos 94.3. F.M.: Stéreo. 6,00: El primero de la mañana. 8,30: El primero de la mañana, edición local. 9,00: El primero de la mañana, especial reportajes. 11,35: Viva la gente divertida. 12,05: «Viva la gente de Burgos» (programación local). 14,05: Informativo regional. 14,15: Informativo local. 14,33: Información deportiva local. 15,05: Programación local. 16,00: Viva la gente de la tarde, con los espacios viva la gente de la tertulia, viva la gente que pregunta, viva la gente que empieza y viva la gente del cole. 19,05: Informativo regional. 19,15: Informativo local. 19,33: Los 33 de Antena 3 (local). 20,05: Viva la gente de la música. 20,33: Gomaespuma. 21,33: La salud es lo que importa. 22,30: Hora cero. 24,00: Supergarcía. 1,30: Polvo de estrellas. Noticias a las horas en punto y a las medias.

Radio 80 Serie Oro. F.M. 97.1. — Veinticuatro horas de la mejor música con las 1.000 mejores canciones de las tres últimas décadas, 1954-1985.

RNE Castilla y León RNE-1: «El portal 34», programa regional, emisión O.M.-684, de 13,05 a 13,30 h., de lunes a viernes. RN-1: «Club de campo», emisión O.M.-684, de 13,05 a 13,20 h., sólo sábados. RNE-4: «El portal 34», programación regional, emisión F.M.-93,55, de 13,05 a 13,30, de lunes a viernes. RNE-4: «Club de campo», emisión F.M.-93,55, de 13,05 a 13,30 h., sólo sábados. RNE-4: «Qué será, será», emisión F.M.-93,55, de 19 a 20 h., de lunes a viernes. RNE-4: Magazín regional «Ahí te duele», emisión F.M.-93,55, de 9 a 11 h., de lunes a viernes. Emisión regional, programa que dará comienzo a partir del día 9. RNE-5: Magazín local «Como te lo cuento, hotel cinco estrellas», emisión O.M.-1.503, de 9,30 a 13 h., de lunes a viernes. RNE-5: Informativos locales, de lunes a viernes: 9,10 a 9,20 h., 13,45 a 14 h., 19,05 a 19,30 h., sábado: 8,45 a 9 h., 13,45 a 14 h. RNE-5: Programa deportivo «Libre directo», de lunes a viernes, de 15 a 15,30 horas, sábados y domingos, de 14,30 a 15 h., emisión O.M.-1.503.

RESTAURANTES

ALMUERZOS TONI. — Meriendas, cenas, menús variados, 650 pesetas. Especialidad en alubias con almejas, pimientos rellenos de merluza, rabo de buey, cazuelitas variadas. Lunes cerramos. Regino Sainz de la Maza, 10. ☎ 272102.

ASADOR LOS TRILLOS.— Horno a la vista. Sólo cordero asado con ensalada, torta y jarro de vino de ribera. Para pinchar, chorizo a la brasa, morcilla, pimientos asados con anchoa y poco más. Alguna chuletilla a la brasa y cabecillas, los jueves, las cabecillas a 250 pesetas. También asamos para llevar. Estamos en El Hospital del Rey. ☎ 262877. Abierto todos los días.

ASADOR RIBERA DEL DUERO.— El buen comer ya tiene nombre. Asados al horno de leña, productos típicos de la tierra con vinos de ribera, el entorno ideal para reuniones de empresa. Asados para llevar, su más sabrosa comunión en casa. Asador Ribera del Duero, Plaza S. Domingo de Guzmán, 18. ☎ 208513.

CAMPING FUENTES BLANCAS. — Abierto todos los días. Especialidad en paellas y cazuelitas variadas. ☎ 233481.

CASA AZOFRA. — Asador restaurante. Especialidad en cordero asado al horno de leña. Asamos para llevar. Por encargo saborée nuestra olla podrida. C/. Hospital del Rey. Reserva mesas ☎ 205973.

FORNOS. — Restaurante-Bar. Nueva dirección. Churrería, abierto desde las 5 de la madrugada. Menús del día 650. 4 menús diferentes. Todos los días cata variada. Chocolate con churros 150 pesetas, precios especiales para grupos. Consúltenos, estamos en calle Merced, 17. ☎ 206196.

LA VARGA. — Especialidad: entremeses y pescados. Carretera Madrid-Irún kilómetro 232. A 5 kilómetros de Burgos. ☎ 201640.

MESON DE LOS INFANTES. — Especialidades olla podrida, lentejas medievales, cochinillo asado. Corral de los Infantes. ☎ 205982.

MESON DEL VENA. — Dos menús diferentes del lunes a viernes, a 700 pesetas. Menú típico castellano. Sopa castellana, cordero asado con ensalada, postre del abuelo, vino de ribera 1.650 pesetas. C/ Alférez Provisional (frente Iberduero). ☎ 221551.

MESON LA PIEDRA. — Especialidades: carnes y pescados, cordero asado y paella de encargo, sabrosas cazuelitas. San Pedro y San Felices, 45. ☎ 268925. Cerramos lunes no festivos.

CHINA. — Excelente comida china, precio asequible, también puede llevarse a casa. C/. Corral de los Infantes, Arco Santa María. ☎ 205997.

SAN AMARO.— Especialidad en carnes a la brasa, parrillada de pescado. Postres caseros. Carretera Valladolid, s/n. ☎ 201707.

SANTANDER. — Menús diarios 800 pesetas. Platos combinados. Especialidades: merluza rellena de salmón, escalopines marsala. Santander número 6 ☎ 230899.

TORRES. — Especialidad: cordero asado al horno de leña. Bodas, comuniones y banquetes. Esquina calle Vitoria número 228 (Gamonal). ☎ 220132.

LA CUEVA. — Especialidades sopa serrana, merluza donostiarra. Plaza Santa María, 7. ☎ 208671. Cerrado domingos noche.

RESTAURANTE RINCON DE BURGOS.— Especialidades: Bacalao al pil-pil (los viernes). Merluza «Bella Easo». Salmón al Champagne. Entrecotte a la pimienta verde. Reserva de mesas al teléfono 206438. Plaza Santa María, 4 (Catedral).

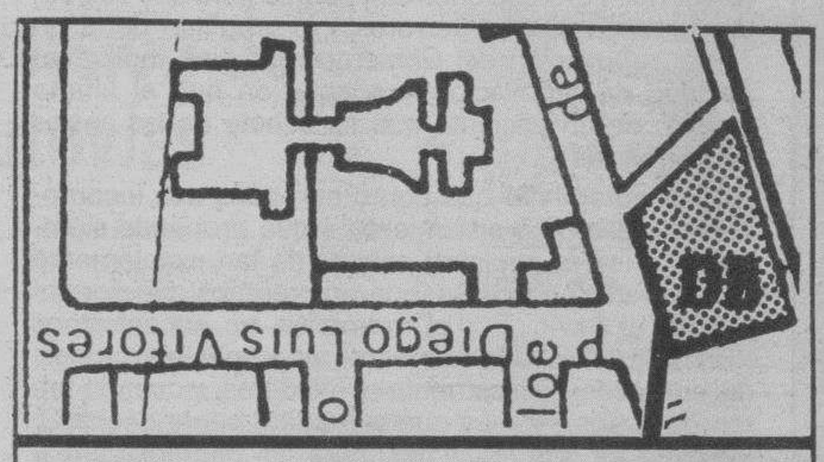

Diario de Burgos

C/. San Pedro de Cardeña, 34

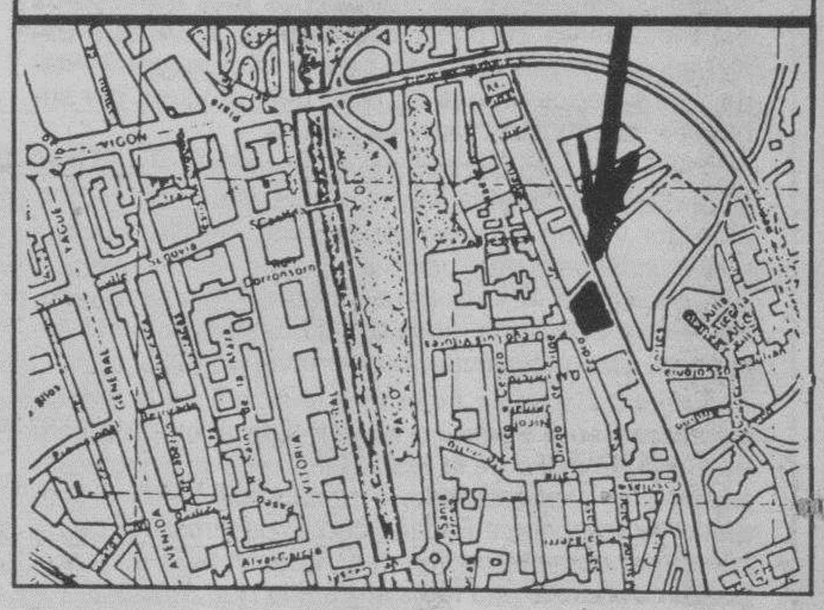

Diario de Burgos

Se vende en el día en:

ARANDA DE DUERO

- Victorino Calvo. Kiosco.
- Kiosco Angulo. Plaza Virgencilla, s/n.
- Florencio Fernández. Av. Castilla, 8.
- Kiosco «El Pito», Av. de los Caídos, s/n.
- Kiosco Polígono Residencial. Plaza Mediterráneo, s/n.
- Kiosco Avelino. Comandante Requejo, 5.
- Kiosco Santa Catalina (Junto a la Parroquia), Av. Burgos, s/n.
- Estación de Servicio Tamaca. Avda. Castilla.
- Juan Martínez. Estación Autobuses.
- Pilar Alvarez. Avda. Luis Mateos, 1.

MIRANDA DE EBRO

- Pilar Narro Bravo. Comuneros de Castilla, 5.
- Pilar García de Albéniz. Kiosco. Carretera Logroño, 7.
- Purificación Zubizarreta Cañas. Estación, 48.
- Biblioteca Estación. Andén Norte.
- Librerías de Estación ff.cc. (Z.B.).
- Celestina Garrido. Kiosco Prensa. C/. Estación.
- Celestina Garrido. Venta de Prensa. C/. Vitoria, 19.
- Librería Malfaz. San Agustín, 3.
- Librería Erri. Real Aquende, 57.
- Juan F. Figuero. C/. del Río, s/n. Kiosco.
- Antonia Garrido. Librería. Real Allende, 26.
- José Ramón Aliende Ríos. Kiosco Prensa. C/. Francisco Cantera. Esq. Alfonso VI.
- Manuela Resa Martínez. Alfonso VI, 56.
- Antonio Crespo. Ctra. Logroño, esquina Las Conchas, junto iglesia. Kiosko Prensa.
- Inés Merino. Plaza Prim. Kiosco.
- Hotel Tudanca.
- Vicente Rojo. Ramón y Cajal, 2.

MADRID (13,30 h.)

- Gta. Ctro. Caminos-Sta. Engracia.
- Agustín de Foxá-Pl. de Castilla.
- Pl. Cuzco-P.° de la Castellana.
- Concha Espina, 6 (Estadio S. Bernabéu).
- Cibeles-P.° del Prado.
- Cibeles-Pasaje.
- Alcalá, 50.
- Pl. de las Cortes.
- Alcalá, 39.
- Alcalá 185.
- Sol, 1.
- Sol, 11.
- Sol, 13.
- Mayor, 5.
- Pl. de Isabel II (Opera).
- Quintana, 19.
- Princesa, 65.
- Princesa, 56.
- Gran Vía, 39.
- Gran Vía, 38.
- Montera-Gran Vía.
- Pta. de Alcalá, 2.
- Goya, 63.
- J. Hurtado de Mendoza-Dr. Fleming.
- Pl. de España, 2.
- P.° del Prado, 20.
- Alenza, 20.
- Plaza Santa Bárbara.

LOGROÑO

- Jesusa Fernández, Kiosko Rosaleda.
- Pedro Uruñela Nieto. Muro del Carmen, 2.

BILBAO

- Librería J. Guinea. C/. Elcano, 25.

BARCELONA (19,30 h.)

- Kiosco Estación Renfe (Sants).
- Kiosco Plaza Universidad. Aribau.
- Kiosco Cataluña. (Frente al Corte Inglés).
- Kiosco Puerta del Angel. (Frente Galerías).
- Kiosco Ramblas. C/. Carmen.
- Kiosco Ramblas. C/. Hospital.
- Kiosco Paseo de Gracia. Diagonal.
- Kiosco Paseo de Gracia. Provenza.
- Kiosco Paseo de Gracia. Diputación.
- Kiosco Plaza Urquinaona.
- Kiosco Riera Blanca, 4. (Frente Nou Camp).

VALLADOLID

- Plaza Mayor (frente a Club del Fumador).
- Plaza de España (Banco).
- Huerta del Rey (calle José Luis Arrese).
- Paseo de Zorrilla (Corte Inglés).
- Paseo de Zorrilla (iglesia de San Antonio).
- Estación del Ferrocarril.
- Universidad.

SANTANDER

- Kiosco Revuelta. P.° Pereda, 15.
- Kiosco Alvarado. Jesús de Monasterio, 8.
- Encarnación Gutiérrez. Playa Sardinero. (Junto Bar Rhin).

LAREDO

- Ignacia Rocillo. Kiosco entrada playa.

Librería Cervantes. Marqués de Comillas, 3.

Diario de Burgos

Fundado en 1891

Medalla de Oro de la Ciudad

DECANO DE LA PRENSA BURGALESA

Edita: DIARIO DE BURGOS, S. A.

Presidente y Gerente: Angel León Albarellos

Director: Vicente Ruiz de Mencia
Redactores Jefes: Juan José Calleja López
Jaime Valdivielso Carcedo.

Redacción.— Roberto Granja Albarellos. Intnal. y Monográficos
Alfonso Salgado Espinosa. Cultura
Angel López Ochoa. Deportes
Javier Salgado Espinosa. Cierre y Suplementos
J. Angel Gozalo Antón. Burgos y Provincia.
José Luis Saiz Santos. Espectáculos
Alberto Labarga Bocos. Diseño y Diagramación.
Lorenzo Matías y Angel Ayala. Fotografía

Administrador Gral.: Gonzalo Albarellos Carrascal

Dpto. Publicidad y Relaciones Públicas: Mariano González Hernando
Producción: Javier Gutiérrez González
Dpto. Distribución y Ventas. Jesús López Pérez.
Regente y Coordinador Talleres: Gonzalo Bárcena Alonso

Redacción, Administración y Talleres: San Pedro de Cardeña, 34. 09002-Burgos. Red. ☎ 267280. Adm. ☎ 268375 - 265768. Télex 39703. Fax 268003. Apartado de Correos, 46.- C. P. 09080. Depósito Legal BU-5-1958. Delegación Miranda de Ebro: Salvador Moneo, C/. Logroño, 1. ☎ 311761. M.ª de los Angeles Crespo Sánchez, Ronda del Ferrocarril, 77, 4.° B. ☎ 314620. Delegación Aranda de Duero: M.ª Aurora Lázaro Muñoz, C/. Hospicio, 16, bajo C. ☎ 505917.

M.C.D. 2018

Diario de Burgos

El hormiguero

Alarico

● **Felipe y el trato a los personajes del "corazón"**

El mismo presidente del Gobierno, Felipe González, se ha visto involucrado, como un personaje más de la "beautiful people", en el asedio constante a que son sometidos por la prensa los habituales de las revistas "del corazón". Por este motivo quizá instó a los periodistas presentes que asistieron a su rueda informativa en Palma de Mallorca para que respetaran algo más, en la medida de lo posible, la intimidad de los famosos durante la temporada estival. "Hay que cuidar a los personajes famosos porque atraen mucho turismo, y a veces se les molesta en exceso", afirmó. El jefe del Ejecutivo no integra, al menos formalmente, la nómina de la "jet set" marbellí o la denominada "beautiful people" de la nueva clase socialista, a pesar de lo cual sus tradicionales épocas de descanso han estado marcadas por la continua presencia de las cámaras fotográficas para captar sus posibles escarceos. Felipe González no ve muy clara tanta insistencia en su persona, aunque no parece recordar que su esposa, Carmen Romero, o su hijo mayor, Pablo, se han convertido en algunos de los habituales personajes tanto de las revistas del color como de los mismos semanarios de información general.

Lo que se filtra

«YA»: ¿El fín de la era Thatcher?

¿Cuál ha sido, entonces, el fallo de la señora Thatcher? Evidentemente, la inflación y como consecuencia de ella el malestar laboral y las tensiones sociales de los últimos tiempos. Por ahí puede llegarle el golpe mortal. Pero dos años dan tiempo para que se puedan corregir muchos errores y la amplitud de la reciente renovación del Gobierno más bien indica capacidad de renovación y adaptación que el último suspiro de un paciente que se debate en las ansias de la muerte.

Incluso aquello que como europeos nos incomoda (el espléndido aislamiento a que propende siempre la primera ministra) concuerda tan exactamente con la tradición inglesa, que no creemos que por ahí peligre el navío. Por el momento, no encontramos más síntomas de hundimiento que unas elecciones, las europeas, escasamente reveladoras, y cuando faltan dos años para las que verdaderamente decidirán el futuro de Mrs. Thatcher. Será por algunos denostada, más por ahora wait and see. Esperar y ver es una elemental medida de prudencia.

«ABC»: Enrique Barón

El acuerdo entre los dos grupos más numerosos del Parlamento Europeo ha permitido a Enrique Barón acceder a la presidencia de la Cámara comunitaria. Los criterios para la emisión del voto son, por supuesto, ideológicos y no nacionales.

Pero este dato no disminuye la significación de éxito personal de la elección ni mengua nuestra satisfación por ver un compatriota al frente de tan honrosa responsabilidad institucional. Ya, en enero del 87, ABC solicitaba el voto para Barón porque es bueno, decíamos, "para los intereses de España que sea un español razonable quien ocupe ese puesto".

Enrique Barón se incorpora al significativo elenco de españoles —Federico Mayor, Samarach, Marcelino Oreja, Enrique de la Mata, tan tempranamente desaparecido— que, desde la restauración han prestigiado el nombre de España con el desempeño de altos cometidos internacionales. A Barón le va a corresponder conducir una legislatura a la que, quizá, le toque desempeñar una cierta función constituyente y superar el "déficit democrático" de la construcción europea. Estamos seguros que Barón pondrá al servicio de esos propósitos sus probadas capacidades.

La restauración del Palacio «Güell», uno de los 24 proyectos subvencionados por la C.E.E.

Barcelona (Efe).— La restauración del Palau Güell del arquitecto Antonio Gaudí figura entre los 24 proyectos subvencionados por la CE para la conservación y promoción del patrimonio arquitectónico europeo.

El Palau Güell, que fue construido por Antonio Gaudí entre 1885 y 1889 en la calle Nou de la Rambla de Barcelona, fue declarado monumento nacional en 1969, y en 1985 la UNESCO lo consideró patrimonio de la Humanidad.

Propiedad de la Diputación de Barcelona desde 1945, durante este período el edificio ha albergado diversas actividades relacionadas con el Instituto del Teatro. Las obras de restauración en curso pretenden reforzar su uso institucional en relación al distrito de Ciutat Vella.

El proyecto seleccionado por la CE ha sido redactado por un equipo técnico y científico dirigido por el arquitecto Antoni González, jefe del servicio del Patrimonio Arquitectónico de la Diputación de Barcelona.

Con un presupuesto global de unos 300 millones de pesetas, las obras de restauración serán sufragadas por la propia Diputación, la CE además del Ministerio de Cultura.

La colaboración del Ministerio consistirá en completar la restauración que actualmente se realiza en el terrado y la fachada posterior del edificio, lo que permitirá el acceso de los ciudadanos a uno de los espacios más desconocidos de la obra de Gaudí.

Recientemente, se volvió a instalar ya restaurada la veleta-parrarayos que corona la aguja central, realizado en hierro, cobre y latón a partir de un diseño del artista modernista catalán.

isión de expertos europeos seleccionó los 24 mejores proyectos entre un total de 820 —casi un centenar de España—, entre los que destacan junto al Palau Güell, el Pont du Gard del siglo I, el Arco de Tito en Roma y el Hospital de Venerables Sacerdotes de Sevilla, un edificio barroco del siglo XVII.

La restauración del Palacio Güell, del arquitecto catalán Antonio Gaudí, figura entre los 24 proyectos subvencionados por la Comunidad Económica Europea para la conservación y promoción del patrimonio arquitectónico europeo. Foto Efe.

A Berlusconi la competencia que más le preocupa es la de Televisión Española

Mercedes Rodríguez

"El único rival que me preocupa verdaderamente es TVE y competir con ella es como mandar a un niño a luchar contra un gigante". El empresario italiano Silvio Berlusconi, que participa en "Telecinco", una de las cuatro sociedades españolas que aspiran a la concesión de canal privado, es realista a la hora de afrontar el futuro más cercano que encontrarán las tres televisiones comerciales que apruebe finalmente el gobierno.

En vísperas de la esperada "luz verde" de la Administración, Berlusconi considera que antes de tres años la televisión privada española no será un negocio rentable.

Silvio Berlusconi, afianzado en el mercado televisivo italiano y con más dificultades para ensamblar su estilo de gestión en la pequeña pantalla francesa, comentaba en un encuentro informativo celebrado en Milán que tiene confianza en las iniciativas emprendidas en España, obtenga o no la concesión la empresa aspirante de la que forma parte, "Gestevisión Telecinco", en la que participan con el mismo porcentaje, un 25 por ciento, la ONCE, Anaya y Fininvest, su holding empresarial.

—Si no obtenemos la concesión somos un grupo que podemos producir y vender programación.

La filosofía que Berlusconi mantiene se basa en una programación de entretenimiento, alternativa a la televisión pública: "Si en TVE ofrecen a las 8,30 un telediario nosotros tendríamos que dar otros productos diferentes".

No se refiere aún a una programación más concreta porque en este desglose sólo empezaría a trabajar a partir de la decisión del ejecutivo español. Aunque reconoce que tiene una gran estima por el presidente Gonzalez afirma que no ha mantenido ninguna conversación con el Gobierno ni desea aproximación alguna antes de esta respuesta que esperan con más o menos inquietud el resto de los candidatos.

—Nos esperaría, en todo caso, "una guerra de guerrillas" frente a la televisión del Estado porque crear desde la nada es enormemente duro.

Para Berlusconi, la publicidad tiene la clave para que ese tiempo de espera en la obtención de beneficios sea más o menos corto. El financiero italiano no cree en una televisión de pago y habla de la experiencia de "Canal Plus" en Francia, con tres millones de suscriptores, como un fracaso empresarial.

Berlusconi resalta que mantuvo conversaciones con todas las empresas que aspiran a concesión y que en su encuentro con el presidente del grupo Zeta, Antonio Asensio, no consideró la posibilidad de participar con esta sociedad ya que la idea que este grupo tiene de la televisión se diferencia de su filosofía.

—Asensio me habló de una televisión con mucha información, pero a partir de este tipo de espacios no se puede competir con la televisión pública porque no generan publicidad.

Anaya y la ONCE se dirigieron a él, "no a la inversa" y confía en que no existan dificultades a la hora de desarrollar su proyecto televisivo, que combinará "la diversión con espacios de contenido social y popular".

Berlusconi, que produce en Italia 6.000 horas de programación al año, asegura al mismo tiempo que producir es una empresa costosa. Su experiencia francesa así se ha constatado en las condiciones que le impuso el gobierno francés. Sobre este punto, el magnate de la televisión es muy crítico:

—En Francia han hecho una televisión privada con la mentalidad de la pública, han cambiado la ley tres veces para peor y se está llegando a una situación kafkiana. Se impone, por ejemplo, emitir un film francés y otro americano, cuando resulta imposible competir con la producción cinematográfica norteamericana en equivalente porcentaje de emisión. La publicidad es otro problema y, en definitiva, se está dando un paso atrás en la historia.

Las razones por las que Berlusconi continúa en el mercado francés son, entre otras, sus deseos de continuar abriendo mercado en Europa y, con suerte, llegar a ser el primer empresario privado de la televisión.

MUEBLES evelio
General Yagüe, 32

Bono Loto
Combinación ganadora
4 - 13 - 14 - 20 - 23 - 25
Complementario **22**
Reparto de premios

1.°	Categ.	(6 aciertos) 1 acertante a	21.644.512
2.°	»	(5 ac. y comp.) 5 acertantes a	1.623.338
3.°	»	(5 aciertos) 127 acertantes a	120.721
4.°	»	(4 aciertos) 7.399 acertantes a	2.438
5.°	»	(3 aciertos) 141.059 acertantes a	192

Bote acumulado de 43.289.024 pesetas.

Mañana, viernes
TODOMUNDO
Revista joven para todo el mundo
DIARIO DE BURGOS
● Mundo joven ● Motor ● Moda ● Historietas ● Concursos ● Etc.

M.C.D. 2018